SECCION 1ª

El DIARIO DE LA MARINA es el periódico más antiguo de Cuba. Fué fundado en el año mil ochocientos treinta y dos. Servicios especiales de España.

# DIARIO DE LA MARINA

Miembro de The Associated Press. Esta queda autorizada para usar nuestros servicios y noticias de información. Hilo directo con New York.

SECCION 1ª

AÑO XCVII.—NUM. 168 Acogido a la franquicia postal LA HABANA, MARTES 18 DE JUNIO DE 1929.—SANTAS PAULA Y MARINA Tiempo para hoy: LLUVIOSO. EJEMPLAR.—5 CENTAVOS

# AMALIO GIMENO DEFIENDE AL DOCTOR ASUERO

## APOYA SUS TEORIAS DADOS LOS ATAQUES

Publicó un artículo diciendo que lo considera un innovador del calibre del Dr. Jenner, inventor de la vacuna antivariolosa

### FUE PERSEGUIDO CON LA MISMA SAÑA QUE ASUERO

Por su parte, el Dr. Marañón protesta en nombre de las autoridades médicas modernas, de semejantes afirmaciones

MADRID, junio 17 (A. P.) — Las curaciones maravillosas que está realizando desde laringólogo español Don Fernando Asuero, y que tan rápidamente se han divulgado, no sólo por todos los rincones de España, sino del mundo entero, donde millares de médicos, aun sin conocer exactamente las intervenciones del autor de lo que parece será una revolución en la Medicina, están tratando pacientes según su método, han entrado en un nuevo aspecto.

Hasta ahora sólo se escuchaba la voz de los médicos de algún renombre quienes, reconociendo que ignoran los estudios que haya hecho el doctor Asuero, lo combaten por no comprender que sus intervenciones en el trigémino puedan operar las maravillosas curaciones hechas por el sabio médico vasco, entre las cuales figura la de una paciente del doctor Marañón, que llevaba varios años sometida al tratamiento del famoso médico que tanto renombre ha adquirido con sus teorías sexuales.

Ahora ha salido en defensa del doctor Asuero una eminencia no discutida en España: la de Amalio Gimeno, catedrático muchos años de la Facultad de Medicina de Madrid, maestro de la actual generación de médicos, hombre de una vastísima cultura en todos los campos del saber, y que ha desempeñado en distintas ocasiones los Ministerios de Instrucción Pública, Estado y Marina en Gabinetes liberales.

El doctor Gimeno, molesto al parecer por la campaña que se sostiene por el protomedicato español contra el doctor Asuero, ha publicado un artículo en el cual dice que considera al médico vasco un innovador del calibre del doctor Jenner, inventor de la vacuna antivariolosa, a quien se persiguió por el protomedicato del mundo con la misma saña con que ahora lo hace el español al doctor Asuero. Agrega que, a su juicio, el doctor Asuero puede compararse con Cristóbal Colón y con cualquiera autoridad científica, médica o de cualquiera disciplina, diciendo que muy probablemente tendrá razón en sus afirmaciones, orientando con sus recientes experiencias a la Ciencia Española hacia nuevos derroteros.

Se lamenta el doctor Gimeno que, como decimos, es una indiscutible autoridad médica y que a ella debe precisamente el título de conde que le fué dado por el Rey Alfonso, que los médicos españoles que combaten a Asuero hayan tenido el poco tacto de combatir lo que desconocen, en vez de limitarse a esperar el momento en que el famoso laringólogo creyera oportuno dar a conocer sus estudios.

Por su parte, el doctor Marañón protesta, en nombre de las autoridades médicas modernas, a las que dice representar, de semejantes afirmaciones.

En una entrevista que celebramos hoy con el doctor Marañón, con motivo del artículo del doctor Gimeno, nos dijo:

"En las materias médicas no pasa como con los toros, que sólo los tiene España, siendo en ellos una autoridad indiscutible. La Medicina es un don universal, y cuando recientemente estuve en París, los colegas de autoridad me interrogaron ansiosamente, preguntándome cómo es posible que se dé crédito a cuanto dice haber hecho el doctor Asuero.

"No creo que sea el doctor Gimeno —sigue diciendo Marañón—ilustre político y distinguido ex ministro de Marina, quien tenga autoridad médica para afirmar que Asuero está en lo cierto.

"Afirmo que su procedimiento y su sistema no tienen valor científico y, por tanto, me duele que se haga ruido alrededor de un asunto que puede resultar en desprestigio de la clase médica de España, que está, en realidad, muy por encima de tales discusiones sin fundamento científico serio.

En algunos círculos se disculpa al doctor Asuero del escándalo que se ha producido en toda España con sus curas, y que atribuyen más que al médico vasco y a sus pacientes, a la campaña que han hecho todas las que se consideran eminencias españolas en los periódicos a su alcance, creando una agitación en todo el país y estimulando el deseo de muchos pacientes, que ignoraban lo que hacía el médico vasco, a visitarle para consultar dolencias que llevaban tratándose sin éxito con notabilidades de la medicina moderna.

# Perecieron 7 Pasajeros AL CAER EN EL CANAL EL AVION "CITY OF OTAWA"

## EN ERUPCION UN GRAN VOLCAN JAPONES

### La lava incendió un bosque y causó otros varios daños produciendo el terror popular

HAKODATE, Japón, junio 17. (AP).—El volcán Komagatake, que se encuentra en erupción por vez primera en diez años, está lanzando esta noche lava incandescente, cenizas y humo en grandes cantidades. La verdadera erupción comenzó esta mañana, pero desde el domingo está vomitando al espacio humo y cenizas.

Una columna de humo y llamas, que se calcula tiene una milla de altura, se divisaba hoy a una distancia de treinta millas de Hakodate.

Las lavas encendidas que destruyeron la aldea de Ikusagana, se acercan a Nanae, y los habitantes han abandonado sus casas y pertenencias trasladándose a toda prisa a Hakodate.

En gran número de aldeas situadas en varias millas a la redonda del monte, están cayendo enormes cantidades de cenizas. El torrente de materias ígneas que brota del cráter del volcán ha llegado a un bosque próximo, incendiándolo. Los cables de alta tensión que corren de Onuma a Shikabe, llevando el alumbrado eléctrico a varias poblaciones, han sido destruído y la línea ferroviaria entre Hakodate y Otaru se encuentra interrumpida.

*EL CORONEL LINDBERGH ATRACA SU BOTE*

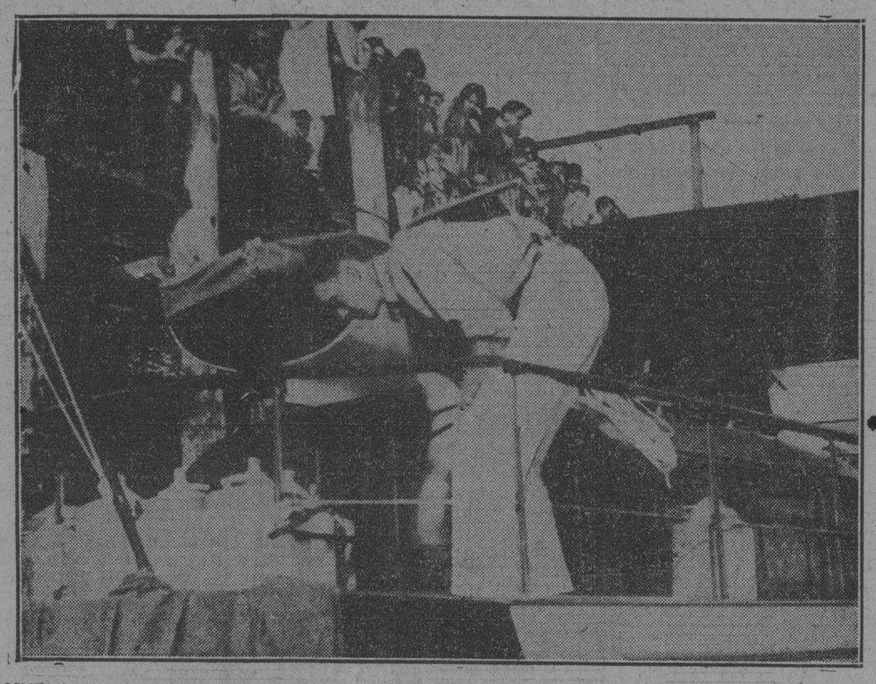

MAINE, junio. AP.—El Coronel Charles A. Lindbergh arrimando su yate a tierra en York Arbor, Maine, a donde fué para tomar comestibles y el combustible necesario a fin de seguir en su viaje de luna de miel.

## Habia salido de Londres con dirección a Paris

### 4 pasajeros y el piloto y mecánico, se salvaron

FOLKESTONE, Inglaterra, Junio 17. — (AP). — En la mañana de hoy se vió obligado a descender sobre el Canal de la Mancha el aeroplano "Ciudad de Ottawa" que había salido del aeródromo Croydon, en Londres, con pasajeros, en dirección a París, sumergiéndose después de un violento choque con el mar, cuando solo llevaba volando unas cuantas millas de la costa. Esta noche se habían logrado extraer del aeroplano, que se encuentra medio sumergido, seis de los siete pasajeros que perdieron la vida, por no haber tenido tiempo de abandonar a cabina así que ocurrió el desastre. Otros cuatro pasajeros y el piloto y mecánico del avión, fueron rescatados por un buque de pesca de nacionalidad belga.

Todavía en la noche de hoy no se había logrado determinar exactamente la nacionalidad de todos los pasajeros que iban en el "Ciudad de Ottawa", pero se sabe que, por lo menos uno de ellos, es norteamericano: Homer W. Tatham, que se encuentra en un hospital, ha declarado ser de Minneapolis, Estados Unidos.

El hecho ocurrió al mediodía con un tiempo ideal y con la mar en completa calma. Fueron muchas las personas que vieron pasar por la costa el aparato de la Imperial Airways Company, y a poco de haberse alejado de la costa comenzó a experimentar irregularidades en el funcionamiento de los motores. Viéndose en peligro, el piloto del avión procuró descender en el mar cerca de un buque pesquero, el cual acudió presuroso, y continuaba trabajando esta noche, para rescatar a la última de las víctimas del desastre, a la luz de antorchas.

Dos cadáveres fueron hallados en la parte anterior de la cabina del aeroplano y otro más se halló en el fondo, después de haberse sacado de la misma, con anterioridad, tres cadáveres, faltando ahora, según la lista de los pasajeros y tripulantes una persona, que se supone continúa en el interior del aeroplano, casi anegado de agua, aunque no falta quien cree que ha sido arrastrado por el mar.

La figura más trágica ha sido la del Capitán R. J. Brailli, del avión "Ciudad de Ottawa", que no abandonó un solo momento el sitio de la ocurrencia, dirigiendo con tesón la labor de salvamento. Cuando por fin se vió obligado a partir para tierra y llegó a la costa, sus nervios estaban destrozados y se negó a hacer declaraciones.

Numerosas personas se congregaron esta noche en la playa para observar los movimientos de la tripulación del pesquero belga. Por si las sensaciones causadas durante el día por el desastre del "Ciudad de Ottawa" no fueran bastantes, al anochecer apareció sobre el cielo un aeroplano pintado de azul que se estrelló contra la playa, resultando ileso milagrosamente el piloto.

Charles Albrecht, miembro de la tripulación del barco de pesca describió el desastre, de que fué testigo, con las siguientes palabras:

"Estábamos navegando cuando vimos que un aeroplano venía hacia nosotros, y se encontraba ya muy cerca, cuando cayó en el mar. Nos dió la impresión de que el piloto había hecho un esfuerzo hasta el último momento por caer al costado de nuestro barco, pero que todo había sido inútil.

"Con la rapidez que pudimos, nos acercamos al aeroplano, medio hundido en el mar, y encontramos a cinco personas subidas a las alas, dos de las cuales eran mujeres y otra el piloto, las que trasladamos a nuestro buque, y comenzamos a trabajar con el fin de rescatar a las restantes que se hallaban en el interior del aparato.

"El salón estaba lleno de agua. Muchos e inútiles esfuerzos hicimos para introducirnos en él, pero resultaba muy difícil, y más tarde amarramos un cabo al avión sujetándolo por estribor. El aeroplano había recibido enormes averías en el impacto con la superficie del mar y nadie abrigaba la idea de que los pasajeros que se encontraban en el interior conservaran la vida.

"El piloto fué un valiente y no quería abandonar el aeroplano, diciéndonos que prefería irse al fondo con él."

La aviación comercial en Inglaterra ha sufrido otros incidentes graves semejantes a este. Un aeroplano francés se incendió en Penshurst, Kent, el 2 de Octubre de 1926, y cinco personas perecieron carbonizadas.

En la víspera de Navidad de 1924, un aeroplano de la Imperial Airways cayó a tierra a poco de haber salido del aeródromo de Croydon y ocho personas perdieron la vida en el accidente. El 14 de septiembre de 1923, cinco personas perecieron en un expreso aéreo de Londres a Manchester en Ivinghoe.

No hace muchos días, el ministro del Aire, con motivo del décimo aniversario del primer vuelo trasatlántico realizado por Alcock y Nrown, aviadores ingleses, felicitó a la Imperial Airways porque en los últimos cinco años no se había perdido una sola vida en los aparatos de dicha empresa.

## Agasajos a los Aviadores del "Pájaro Amarillo", en Paris

### Las fiestas y actos de todas clases en su honor son tan numerosos que parece les darán más trabajo que el vuelo

#### LA RECEPCION EN EL AERO-CLUB DE FRANCIA

El polizón no acompañó a los aviadores a Le Bourget y la prensa le aplica frecuentemente la palabra "imbécil"

PARIS, junio 17, (AP.) — Los tripulantes del monoplano Pájaro Amarillo comenzaron hoy a "sufrir" la serie interminable de fiestas y actos en su honor, que por las apariencias han de ser más penosas que su gran vuelo desde Old Orchard, en Maine, a Comillas, en España.

Pierre Etienne Flandin, exMinistro de Aviación, fué el maestro de ceremonias en la recepción ofrecida a los aviadores esta tarde, en el Aero Club de Francia. Norman Armour, Encargado de Negocios de los Estados Unidos, recibió después a los tres aviadores en el edificio de su Embajada. En los dos actos se brindó con champagne y hubo discursos. El polizón norte-americano, Arthur Schreiber, quien estuvo presente en ambas fiestas, fué completamente ignorado por el elemento oficial.

M. Flandin dijo en su discurso que cuando muchos comenzaban a dudar de la eficiencia de la aviación de Francia, tanto en su material como en sus hombres, Assolant, Lefevre y Lotti, han demostrado lo que pueden hacer las alas francesas.

Jean Assolant, piloto y jefe del Pájaro Amarillo, será agraciado con la medalla de oro del Aero Club de Francia, dándose la de plata a René Lefevre, navegante del aparato.

Norman Armour, hablando en francés, dió la bienvenida a los aviadores en la Embajada de los Estados Unidos, elogiando a Assolant, del que dijo que era un maravilloso piloto; a Lefevre, calificándolo de espléndido navegante, y a Lotti, a quien llamó "hombre animado del espíritu progresista de la aviación". Todo el mundo observó que el diplomático norteamericano no hizo la menor referencia al polizón Schreiber.

Lotti contestó, en nombre de sus camaradas:

—Señor Encargado de Negocios: sírvase trasmitir al pueblo norte-americano, y al Gobierno de los Estados Unidos la gratitud de los tripulantes del Pájaro Amarillo, por la ayuda y la simpatía que nos prestaron allí. Queremos que todos en los Estados Unidos sepan la parte que han tenido en el éxito del vuelo.

Los aviadores se dirigieron después al aeródromo de Le Bourget, donde inspeccionaron detenidamente su gran monoplano Bernard.

Schreiber no acompañó a los tripulantes del Pájaro Amarillo a Le Bourget. Los periódicos franceses lo trataron con lenidad el domingo, pero hoy son algo más severos y le aplican con frecuencia el calificativo de "imbécil".

Los aviadores serán recibidos oficialmente en el Hotel de Ville o Palacio Consistorial de París, el 20 de junio, por Georges Lemarchand, presidente del Cabildo, y todos los miembros de éste. Continúan llegando telegramas y cablegramas para Assolant y sus compañeros.

En uno de ellos, del Secretario de Comercio de los Estados Unidos, Robert P. Lamont, se dice que los aviadores han rendido un gran servicio a la aviación, en lo que respecta a los vuelos de larga distancia. Otro mensaje cablegráfico recibido por Lotti lo firma James H. Kimball, del Bureau del Tiempo de Nueva York, que dió las últimas noticias meteorológicas a los tripulantes del Pájaro Amarillo.

M. Laurent-Eynac, Ministro del Aire, decidió hoy recomendar a Assolant y Lefevre al Presidente de la República para que se les conceda la Cruz de la Legión de Honor.

Preguntados si es cierto que Schreiber va a ser repatriado a los Estados Unidos por cuenta de la Embajada norte-americana, los aviadores contestaron que el joven es su huésped, y tiene derecho como tal a disfrutar de París por unos días.

## La Resolución de Mr. Borah

### Limitaba la revisión de las tarifas a productos agrícolas

#### 39 VOTOS CONTRA 38

La proposición fué apoyada por los independientes

WASHINGTON, Junio 17.—(SP)—La resolución Borah, limitando la revisión de los aranceles al estudio de los productos agrícolas y derivados, fué rechazada hoy en el Senado por 39 votos contra 38.

En la votación no se observó ninguna disciplina de partido, pues muchos demócratas votaron con los republicanos contra la resolución del batallador senador por Ohio, quien contaba con el apoyo de los republicanos independientes para sacar triunfante la medida.

El senador Borah sostuvo que el jefe del ejecutivo había propuesto que la revisión arancelaria se limitara a un determinado número de artículos no agrícolas, pero agregó que la Cámara se había excedido, yendo más allá del programa recomendado por Hoover. Terminó diciendo que no hubiera presentado su resolución, de no haber sido porque la Cámara de Representantes no había limitado su estudio a las promesas que el partido republicano tenía hechas al país.

La proposición tuvo el apoyo de los senadores republicanos independientes, entre ellos el senador Norris, de Nebraska, y votaron contra ella los republicanos que están al lado de la administración de Hoover, incluso los senadores Smoot, presidente de la Comisión de Hacienda; Edge, Bingham y Reed.

WASHINGTON, Junio 17.—(AP)—El Senado acordó hoy, por enorme mayoría, declararse en receso desde la noche del miércoles hasta el 19 de Agosto, dando tiempo en ese intervalo para que la Comisión de Hacienda prepare su ley de aranceles. La Cámara discutirá mañana sus vacaciones, que según el criterio de la mayoría de sus miembros debe durar hasta mediados de Septiembre.

La aprobación del crédito de 151 y medio millones de pesos para la ley de auxilios a la agricultura, dejó hoy terminado el programa de labor de la Legislatura Extraordinaria, excepto en lo que concierne a la ley de tarifas, ahora sometida al estudio de la Comisión Senatorial de Hacienda.

El Senador Watson, líder republicano, propuso el receso, aunque para hacerlo esperó que fuese derrotada la moción Borah pidiendo que la Comisión de Hacienda se limitase en la revisión arancelaria a los productos agrícolas. Mr. Watson declaró que no aprobaría ningún receso si la resolución fuese sancionada. La votación contra el proyecto de Borah fué muy reñida: 39 por 38.

Con el receso proyectado, el Senador volverá a reunirse a mediados de verano, debido a que los miembros de la Comisión de Hacienda han manifestado que para el mes de Agosto estará listo el bill de las tarifas.

Los líderes de la Cámara han estado amenazando con no sancionar el receso senatorial hasta que se fije fecha para votar sobre la ley de aranceles, pero varios representantes, entre ellos el presidente Longworth, creen que se debe dar tiempo suficiente al Senado para concluir la medida, antes de que comience la legislatura ordinaria, en Diciembre.

## CABLES CONDENSADOS

LAKEHURS, Estado de N. Jersey, junio 18, (martes), (AP). — Anoche salió el dirigible Los Angeles, en viaje de instrucción. Lo manda el teniente Wiley. Lleva a bordo 45 oficiales.

PORT AU PRINCE, Haití, junio 18, (martes), (AP.) — El aeroplano Washington, que explora la nueva línea aérea a la Argentina, amaró aquí ayer. Daños en la hélice lo obligarán a permanecer en Port au Prince varios días.

DURBAN, Natal, junio 18, (martes), (AP.) — Un europeo y cuatro nativos fueron muertos, 10 europeos heridos y 41 nativos asimismo, en los graves desórdenes ocurridos anoche en la barriada asiática de esta ciudad. Los disturbios comenzaron en una casa de comidas indígena. Inmediatamente fueron enviados refuerzos policíacos. Los desórdenes continúan aún.

BERLIN, junio 18, (martes), (AP.) — Un despacho anoche de Friedrichshafen dice que el próximo vuelo a los Estados Unidos del dirigible Conde Zepelín lo emprenderá éste después de un viaje de prueba de circunvalación.

LONDRES, junio 18, (martes), (AP.) — Los periódicos de la mañana de hoy divulgan que el cuadro de John Hoppner "Los Niños de Sackaville", ha sido vendido a un coleccionista norte-americano. La cantidad de la transacción es muy elevada.

N. YORK, junio 18, (martes), (AP.) — Samuel F. Kingston, asociado durante treinta años con Florenz Ziegfield, empresario de teatros, falleció anoche de meningitis, a los 62 años.

MEXICO, junio 18, (martes), (AP.) — La Secretaría de la Guerra anuncia la rendición de 41 jefes rebeldes en Jalisco. Publica que Nicolás Guzmán fué muerto en Colima. Y proclama que Muro Méndez cayó en combate librado en Mesa de Yerba.

N. YORK, junio 18, (martes), (AP.) — Madame Jean Assolant anunció ayer que sale hacia París en el trasatlántico "Ile de France", para reunirse a su esposo, el piloto del Pájaro Amarillo, con el cual se casó hace una semana y días. (El "Ile de France" zarpa para Cherburgo mañana miércoles).

ROMA, junio 18, (martes), (AP.) — El Papa Pío VI, uno de los más eruditos bibliotecarios de Europa, recibió ayer tarde, en el Vaticano, a quinientos delegados al Congreso Internacional de Bibliotecas que se celebra en Roma. Se reunieron en el salón principal de la Biblioteca Vaticana. En el centro de ésta, se erigió un trono para el Pontífice...

MADRID, junio 18, (martes), (AP.) — Stresemann dice que tiene plena justificación el que se complementen las economías de Alemania y España, pues ésta posee grandes riquezas en materias primas y productos agrícolas, mientras que aquélla dispone de técnica y manufacturas.

PARIS, junio 18, (martes), (AP.) — Las comisiones de Hacienda y Asuntos Extranjeros de la Cámara anunciaron anoche que comenzará el miércoles el debate sobre los convenios de deudas extranjeras hechos por Francia. Poincaré pide que estén ratificados antes del primero de julio.

## LAS NEGOCIACIONES SOBRE EL DESARME, INICIADAS

### Serán iniciadas hoy en los discursos de Daves y McDonald

LONDRES, Junio 17. (AP). — Ni el Embajador de los Estados Unidos, Charles G. Dawes, ni el Primer Ministro Ramsay McDonald, parecen preocupados por el hecho de que la atención de sus respectivos países y de parte del mundo esté centralizada en ellos. Ambos han ratificado que las verdaderas negociaciones américo inglesas sobre el desarme, serán iniciadas en sendos discursos que pronunciarán el martes por la noche.

## INGLATERRA ESTA GUARDANDO LUTO

### Por la muerte de Booth, que falleció el domingo pasado

HADLEY WOOD, Inglaterra, junio 17 (A. P.) — Toda la Gran Bretaña, sin distinciones de credos religiosos, guardaba luto en la noche de hoy por la muerte del general Branwell Booth, ex comandante en jefe del Ejército de Salvación, que falleció el domingo, a los setenta y tres años de edad.

Durante los funerales, que se celebrarán el lunes próximo por el alma del desaparecido, el Ejército de Salvación rendirá al cadáver los máximos honores, y se anuncia que asistirán representaciones de las Iglesias, de las organizaciones de caridad y de los institutos públicos. El Rey Jorge y el Gobierno probablemente estarán representados también en el acto.

Con todos los honores será escoltado el cadáver hasta el cementerio de Abney Park, en Londres, después de los servicios que se celebrarán el domingo en Albert Hall, dirigidos por el general Higgins, que ha sucedido a Booth en la jefatura del Ejército de Salvación.

## El General Russell

En el Expreso Limitado, procedente de Santiago de Cuba llegarán hoy a esta Ciudad, el General americano W. Russell, acompañado de su esposa.

Viajan el distinguido militar y su compañera en un lujoso coche particular, marcado con el número 103.

## SUMARIO


A.—Ayuntamiento. . . . 3
Asociación de Industriales. . . 2
Automóviles Circulados. . . . 24

B.—Bibliografía (por J. J. V.). . . 14

C.—Casas de Salud (Movimiento de Enfermos). . . . 4
Casos y Cosas. . . . 2
Cine (por J. J. V.). . . . 9
Correccionales. . . . 10
Cárcel y Vivac. . . . 10
Consejos Médicos. . . . 7
Cámara. . . . 13

CH.—Choferes (Noticias). . . . 24

D.—De Día en Día. . . . 2

E.—Estado Mayor. . . . 12
Emergencias y C. de Socorro. . . 10
Espectros. . . . 10
Editorial. . . . 14
Lloyd George (Primera Década de Rumania). . . . 14
Osvaldo Bazil y A. Escobar. . . 14

F.—Ferroviarios. . . . 2

G.—Gobernación. . . . 19
Gaceta. . . . 24
Gobierno Provincial. . . . 9

H.—Habaneras, 5, 7, 9 y. . . . 11
Hacendados (A. Nacional). . . 9
Hacienda (El Próximo Sorteo) 7

I.—Isabelinas (Damas). . . . 9

J.—Judicial. . . . 10
Juzgados de Instrucción . . . 10
Juzgado de Guardia. . . . 13

L.—Lonja de Comercio. . . . 11

M.—Miscelánea. . . . 4
Máximo Gómez (el Ayuntamiento y su Aniversario). . . . 3
Matanceras. . . . 2
Marcas de Ganado. . . . 2
Méndez de Vigo (Champán en el Casino Español. . . . 24
Movimiento Marítimo. . . . 24

O.—Obras Públicas (Devoluciones a Comerciantes). . . . 11
Obras Públicas. . . . 5

P.—Presidio Modelo (Inspección realizada por la S. Vegetal)... 2
Pasaportes y Ciudadanías. . . . 19
Para Ellos y Para Ellas. . . . 7
Palacio. . . . 12
Puerto. . . . 13
Provincias (Inf. Telegráfica)... 13

R.—Religiosa (Información). . . . 6
Radio y Electricidad. . . . 7

S.—Sociedades Españolas. . . . 4
Sociedades Cubanas. . . . 4

T.—Teatro (Cartel del Día). . . . 8
Tribunales. . . . 10

U.—Universidad. . . . 7

V.—Vida Civil. . . . 10


## Terremoto en N. Zelandia

### Casi todo el archipiélago se vió ayer estremecido

#### CAUSO GRANDES DAÑOS

Varios desprendimientos de tierras y derrumbes

WELLINGTON, Nueva Zelandia, Junio 17. — (AP) — Casi todo el archipiélago neo-zelandés, fué estremecido hoy por un violento terremoto, que por lo menos costó siete vidas. Las autoridades no sabían esta noche si han ocurrido más desgracias, porque no tienen informes de ciertos lugares muy alejados.

En los últimos años Nueva Zelandia ha sufrido otros temblores de tierra, pero todos fueron de corta duración. Wellington no sufrió daños materiales.

El fenómeno parece haber sido más severo en Greymouth, sobre la costa noroeste de la isla meridional, donde apenas quedó una chimenea sana en las vecindades de la población y la línea férrea sufrió enormes perjuicios en un tramo de una milla, debido a las caídas de rocas. La mayoría de las desgracias personales fueron causadas por un desprendimiento de tierras junto al río West Land. Los mineros que estaban en las galerías de carbón se vieron apurados, mas pudieron salir a tiempo de ellas.

## Temperaturas en Varias Ciudades

NUEVA YORK junio 17. (AP) —Las temperaturas máximas en varias de las principales ciudades del mundo, fueron hoy las siguientes:

| | Faht. | Cent. |
|---|---|---|
| N. York. | 88 | 31.1 |
| Washington. | 90 | 32.2 |
| Londres. | 70 | 21.1 |
| Niza. | 80 | 26.6 |
| París. | 73 | 22.7 |

TEMPERATURAS LOCALES

Durante las últimas 24 horas se han registrado en la Habana las siguientes temperaturas en centígrados

Máxima 31-8; Mínima 23-4; Media 27-6.

## Acusaciones a Austria

### De la junta de liquidación sobre el control militar

#### ESCONDIO EL MATERIAL

Creen que ahora puede armar a muchas organizaciones especiales

GINEBRA, junio 17 (AP).—En el informe final de la Junta de Liquidación sobre la supresión del control militar sobre Austria, se acusa a esta nación de estarse armando secretamente, violando así los términos del Tratado de Paz. El informe figura como anexo a la recomendación del presidente de la Conferencia de Embajadores de la Liga de las Naciones para que la Junta de Liquidación no sea disuelta.

Los tres delegados, inglés, francés e italiano, que constituyen la Junta se muestran convencidos de que Austria escondió material de guerra durante las investigaciones de aquella y qu con esos elementos bélicos se puede armar a muchas asociaciones especiales existentes en territorio austriaco.

Se llama la atención en el documento hacia el peligro de que el hoy reducido ejército de Austria puede convertirse en un ejército base, para constituir en un momento dado una fuerza armada de doscientos o trescientos mil hombres. Los delegados también dicen que ese carácter del ejército continúa desarrollándose, y que las asociaciones secretas han seguido aumentando con escala alarmante durante los pasados meses.

Se alega igualmente la secreta cooperación entre los Cuarteles Generales alemán y austriaco con el resultado de un intercambio de oficiales, adopción de un modelo alemán para uniforme austriaco, y el deseo manifestado del Gobierno de Viena, de tener un Estado Mayor semejante al de Alemania.

El informe se refiere también al enorme tráfico clandestino de armas del cual Viena es el centro comercial más activo. Se recomienda la supervisión especial sobre siete fábricas que han recibido maquinarias nuevas, y las que sólo aguardan que se disuelva la Junta para comenzar a manufacturar armas en buena escala.

## UN PINTOR DE 19 AÑOS Y ASESINO

### Fué condenado a última pena en Macon, estado de Georgia

MACON, (Estado de Georgia), junio 17. (AP). — Un joven pintor de 19 años, Earl Manchester, confesó haber asesinado a su compañero de habitación, James Parks, de 25 años, para cobrar mil pesos de un seguro; fué declarado convicto esta noche, con lo cual quedó condenado automáticamente a la silla eléctrica.

El juicio completo solamente duró diez horas y el jurado falló en media hora.

El fiscal basó su petición de pena de muerte en la confesión de Manchester.

## EL TRIGEMINO

SE hace constar, por este medio, que en el Hospital General del Ejército, en Columbia, no se harán experiencias sobre el método del doctor Asuero, en elementos civiles, por ser este centro, exclusivamente para el tratamiento de militares y los familiares de éstos, los que serán autorizados por el Estado Mayor del Ejército.

Deseando darle la mayor publicidad a este asunto, a fin de evitar las molestias consiguientes a las personas que equivocadamente concurran a este Hospital con ese fin.

*Dr. A. Guerrero, M. M.,*

Coronel Médico del Ejército. Director del Hospital General.

## MR. MORROW Y EL PLEITO RELIGIOSO

### Conferenció con el presidente Portes Gil y con Mons. Ruiz

CIUDAD MEXICO, junio 17 (A. P.) — El embajador de los Estados Unidos Dwight W. Morrow, que regresó esta mañana de su residencia veraniega en Cuernavaca, hizo distintas visitas en la tarde de hoy a varias personalidades mejicanas que tienen relación con las negociaciones que se han comenzado a fin de solucionar la controversia entre el Gobierno mejicano y la Iglesia Católica.

Conferenció el embajador norteamericano el pasado sábado con el Presidente Emilio Portes Gil, y con Monseñor Leopoldo Ruiz y Flores, separadamente.

Hasta ahora no se ha dado ninguna nota ni por el Gobierno ni por el Episcopado, acerca del curso que siguen las negociaciones, si bien Monseñor Ruiz y Flores ha manifestado que tiene solicitada otra conferencia con el Presidente Portes Gil.

## EMBOSCADA A TRES LADRONES

### Resultaron un muerto, otro mal herido y otro detenido

BUFFALO, Nueva York, junio 17. (A. P.) — La policía de esta ciudad, con noticia de que tres bandidos se proponían asaltar a Miss Dorothy Harris, de veintitrés años de edad, que llevaba la suma de dos mil pesos desde el establecimiento de Jahraus-Braun a la sucursal del Liberty Bank, preparó una emboscada, como resultado de la cual uno de los ladrones cayó víctima del plomo de los revólveres de los agentes, otro fué llevado a un hospital acribillado a balazos y el tercero quedó en poder de los policías.

El hecho ocurrió en la calle Séneca y los agentes que lo realizaron pertenecen a la escuadra que dirige John G. Reville.

DOS TELEFONOS

Conocidos por todas las personas de Negocios en la Habana

A-3333 — A-1014

*Departamento de Anuncios Clasificados*

Debe usted usarlos cuando necesite comprar o vender algo.

"Diario de la Marina"

## ESTA NOCHE

### Por Radio y Magna Vox

Vidal Gregorio vs Al Brown y Chocolate vs Terry Roth

En el Queensboro Stadium de Nueva York se efectuarán esta noche dos importantes matches de boxeo: el semi final entre Kid Chocolate y Terry Roth y la pelea estelar Al Brown vs. Vidal Gregorio, pugilista este último que ofreció a Chocolate una famosa batalla cuyo fallo fué muy comentado. Ambas peleas las daremos por Radio y Magna Vox, comenzando a informar, round por round, desde las 8 y 30 de la noche por nuestro hilo directo a cargo de la Prensa Asociada.

M.E.C.D. 2016

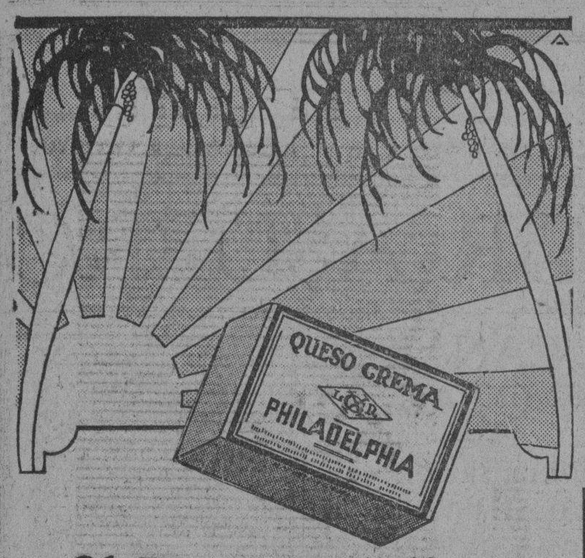


*El Postre Criollo por Excelencia*

**CASCOS DE GUAYABA**
—CON—
**QUESO CREMA**
**"PHILADELPHIA"**

fabricada con crema pura de leche pasteurizada en la HACIENDA SANTA ISABEL, de Bayamo. Es un postre exquisito y un excelente alimento a la vez, por sus incomparables cualidades nutritivas. Durante más de 50 años el QUESO CREMA PHILADELPHIA ha sostenido la supremacía del consumo mundial.

EL ALIMENTO PERFECTO DE LA INFANCIA

De venta en todas las tiendas de víveres finos

*Compañía Quesera*
**KRAF-PHENIX DE CUBA**

Concha y Marina Tels. X-2600, X-2655.
HABANA



**Remate de Prendas**

PROXIMAMENTE lo celebrará la "COMPAÑIA DE PRESTAMOS SOBRE ALHAJAS" Consulado y San Miguel. Los clientes de la misma que adeuden seis meses de intereses, deben apresurarse a liquidar los mismos si no quieren ver sus joyas incluidas en dicho remate

Castillo, Valdés y Ca.



GRAN RECONSTITUYENTE VINO QUINA KOLA
**GOLIATH**
EL MAS AÑEJO DE TODOS LOS VINOS

Gratis se envía el folleto de Maternidad con las cartas testimonios de las madres triunfadoras y datos muy útiles para criar a los niños sanos y fuertes.

**EL PECHO**

para el niño es el alimento más sano: evita las indigestiones y sus peligrosas consecuencias.

TODA MADRE puede criar a su hijo si durante la gestación y lactancia toma CERVEZA CABEZA DE PERRO. A ella deben el triunfo las madres de los niños que ganaron los primeros premios de Maternidad en el último Concurso.

**CERVEZA CABEZA DE PERRO**

AGENTE PARA CUBA: C. CONDE. 9. FELIPE 4. TELS. X-2736 A-2568

ESCOBAR 78 A 4061


# En la Granja del Presidio Modelo

## MATANCERAS

**"LA CASA DE LOS MATANCEROS"**

En la Habana.

Enorgullecernos podemos del título que dado a esta nota, aparecía ayer en la mesa presidencial, del gran almuerzo con que obsequió a un grupo de hijos de esta ciudad, el ilustre Secretario de Justicia Lcdo. Jesús María Barraqué.

Sobre un tapiz de gardenias, enmarcadas en rojas dalias, leíase en letras que formaban menudas flores el honroso letrero.

Obra del jardín de Armand, de ese afortunado Clavel de Marianao, que fué también el que decoró las mesas del gran homenaje que a Barraqué ofreciera no ha mucho aquí.

Dalias y gardenias eran las flores de aquel entonces.

Y escogidas fueron ahora como en recíproca gentileza.

Marcaba el reloj las doce del día cuando llegamos a Santa Marta, la magnífica posesión en que reside con su familia toda, el insigne "Hijo" de la Atenas cubana. De ella salimos muy de mañana.

En número de veinte y cuatro fuimos invitados por Jesús María Barraqué, para fraternizar en su mesa y honrarnos con su compañía.

Nos esperaba el anfitrión con sus hijos y apenas traspusimos los umbrales de aquella señorial mansión, comenzó para nosotros el deleite de un inmensísimo placer.

Maravilla aquella casa por su buen gusto,

Y fascina por su elegancia y su distinción.

El salón de recibo con sus macizos y severos muebles, con sus mármoles y bronces, auténticas firmas muchos de ellos, sus porcelanas y lienzos y tapices y bibelots del más alto valor, seduce desde el primer instante.

Llamó la atención del cronista en aquella sala una estatua de bronce de maravillosa perfección.

La de Lincoln.

Que tiene para Barraqué los suyos un romántico historial. La regaló el Secretario de Justicia al doctor Cabrera Saavedra, y en artículo de nuerte, la hizo volver el desaparecido galeno a manos de aquel de quien la recibiera.

Es además esa estatua la ofrenda de gratitud que en una ocasión tuvo Barraqué para Cabrera Saavedra, en momentos en que su ciencia salvó la vida de quien era para él parte de su vida misma.

Después del salón visitamos los gabinetes, las salas de billar, con sus panoplias de caobas colmadas de antiguas y valiosas armas, las terrazas, las galerías y corredores amueblados con preciosos mimbres, y la capilla cuya techumbre semeja las de las cabañas holandesas.

Nos deleitamos después con los parques, con los jardines, con las fuentes y piscinas que por doquiera se encuentran, y llegamos hasta el lugar en que había de servirse el almuerzo.

Una linda glorieta con su techo de guano sobre vigas de cañas bravas.

Un estanque junto a ella brinda el encanto de las aguas que se renuevan sin cesar, y para que todo sea grato allí, todo fascinador, adorna una de las esquinas de la glorieta, una hermosa bandera cubana.

En las rinconeras se ven lámparas de petróleo, de aquellas que aún se encuentran en todos los bohíos de Cuba.

Una larga mesa—la presidencial—extendíase a todo lo ancho del salón.

Y después en petite tables, para tres cubiertos, el acomodo de la gran concurrencia.

Lucía cada una de estas mesillas, sobre el mantel de cuadros rojos, una pequeña corbeille de dalias.

Larga, suntuosa la que colocada fué en la presidencia. Es la misma cuyo título he escogido para esta reseña. La que tejida en flores decía: "Esta es la casa de los matanceros".

Ocupaba el centro de esa gran mesa el licenciado Barraqué con el senador La Rosa a su derecha y el alcalde municipal de Matanzas a su izquierda. Seguían después en esta última banda, el Secretario de la Guerra general Carlos Rojas, el coronel Castillo, jefe militar del puesto de Columbia, el licenciado Luis A. Betancourt, el registrador de la propiedad Arturo Aróstegui y el cronista que suscribe.

A la derecha, el Secretario de Sanidad doctor Francisco María Fernández, el gobernador doctor Juan Gronlier, el senador Horacio Díaz Pardo, el fiscal Diego V. Tejera y don Narciso Macié, expresidente del Casino Español, cuya augusta figura tanto hace evocar la de aquel don Antonio González de Mendoza, flor y nata de la gentileza y la hidalguía cubana.

Mencionaré ahora los pequeños parties de a tres, citándolos en sus mesas respectivas.

El presidente del Concejo Provincial y el del Ayuntamiento Israel Pérez y Ricardo Campaneria con el representante a la Cámara doctor Juan Rodríguez Ramírez.

El teniente coronel Perdomo, el comandante Rafael Carrera y el doctor Eguilior.

El director de La Nueva Aurora y el del Republicano, Corpus Iraeta Lecuona y Ramón Pérez con José Soler de la Campa.

Los representante Juan Miguel Haedo y Amado Finalés y Luis de León.

El doctor Luis Pérez, con los doctores Mario y Ricardo Haedo.

Enrique García, José Mass, Fidel Vidal, Gustavo Herrero, Eugenio Mosqueda, y Chuchú Barraqué, teniente Herrero, teniente Reina y teniente Aurelio Morales.

El doctor Alberto Barraqué, José Benítez, y Mr. Houston, editor del New York Evening Telegraf, Adrián Macié, Alfonso Forns, y capitán Díaz, capitán Reina, doctor Alejo Sánchez, y Raúl Marsans, Santiago Rodríguez, César Faguet, y Antonio Polo, Evaristo Rodríguez, Federico Rosainz, y Rafael Díaz, José Ramón Mederos, David Aizcorbe, Ricardo Serrano y Waldo Lamas.

La banda del Estado Mayor amenizó el magnífico almuerzo, cuyo menú genuinamente criollo, era servido en macizas fuentes de plata.

Para el chief hubo un aplauso.

Por la excelencia de los platos, por su hermosa presentación y por su condimentación delicada.

A los postres alzó su copa el licenciado Barraqué, brindando por sus hermanos los matanceros y consignando que no habría discursos.

Terminó así el ágape, después del cual gozamos de ratos de música deliciosa.

Chuchú Barraqué con su guitarra nos obsequió con guajiras, boleros y canciones lindísimas.

Waldo Lamas en el turno siguiente hizo allí imitaciones que le valieron aplausos muchos.

Y hasta después de las cinco reinó con la amena charla, la alegría de un día de campo que vivirá en el recuerdo de todos.

Santa Marta, la finca del licenciado Barraqué, es un pequeño paraíso en la tierra, un edén que fascina.

Como reina y soberana de esas posesiones, allí admiró la concurrencia a ese almuerzo, a la dama tan elegante, tan gentil y tan amable Maruja Barraqué de Sánchez.

Llevaba ella la dirección de todo en la casa.

Estuvo atenta primero al servicio del almuerzo, perfumando la mesa con su presencia, y deshaciéndose en finezas y atenciones para todos, y presidió después la tertulia en compañía de sus hermanos y su esposo.

Emprendimos la marcha de regreso a Matanzas a las seis de la tarde, y al abandonar aquella casa cubana, cubanísima, donde todo respira el amor patrio y la criolla gentileza de sus moradores, pensábamos en lo grande que es para los matanceros contar entre sus paisanos, a esa figura austera, a ese preclaro varón, a esa gloria del foro y la magistratura cubana.

El matancerismo de Barraqué, que a él tanto parece halagar, es para la ciudad del Yumurí que lo hizo su hijo adoptivo, uno de sus timbres más gloriosos.

Por que prohijó a un grande de Cuba.

**Manolo Jarquín.**

## Inspección realizada por los empleados de Sanidad Vegetal

En la tarde de hoy, ha salido el señor León Boucié, Inspector del Departamento de Sanidad Vegetal, con dirección a la Isla de Pinos, obedeciendo órdenes del Secretario de Agricultura, al objeto de realizar una inspección en las siembras de la granja del Presidio Modelo, donde se han presentado varias plagas, que viene destruyendo los sembrados según informa el capitán Pedro Castell, jefe de dicho penal.

Esta visita de inspección fué interesada por el General Manuel Delgado, Secretario de Gobernación. El inspector Bocié, lleva instrucciones del Jefe de la Sanidad Vegetal, para que a la vez realice una inspección en las plantaciones cítricas de dicha Isla, al objeto de estar alerta por si se presentara la "Mosca del Mediterráneo".

En la Sección de Sanidad Vegetal, se ha recibido en el día de ayer, un escrito del señor L. R. Warner, jefe del servicio de Cuarentenas, en el puerto de Key West, y colaborador de la Junta de Plantas de Florida, informando que el jueves día 20 del actual, y por a vía de Key West, habrá de llegar el señor H. E. Stevens, Patólogo de Plantas del Laboratorio Experimental en Orlando, Estado de Florida, con el propósito de estudiar los aguacates, mangos y papayas. El doctor Stevens, es bien conocido como una autoridad en las enfermedades de las plantas tropicales y tiene el propósito asimismo de ir a la Isla de Pinos. El señor L. R. Warner, interesa del Jefe de la Sanidad Vegetal, que ayude al doctor Stevens, en los estudios que viene a realizar en nuestro país.

## NUEVAS MARCAS PARA EL GANADO

### Relación de las solicitadas últimamente en Agricultura

Se han concedido las marcas de hierro para señalar ganado solicitadas por los señores Aniceto Ortega Ramos, Norberto Eduardo y Allén, José García Gómez, Dimas Pinos, Fernando Miguel Betancourt, Eusebio Viamontes Rangel, Lorenzo Ortiz Callejas, Vicenta Emilia y Arias, Emilia Landera y Loyola, Antonio López Hernández, Amado Finalés Padrón.

Se han negado la marca de hierro para señalar ganado solicitada por el señor Antonio L. Luaces y Molina.

# FUE ALTERADO EL RESULTADO DE LAS ELECCIONES DE FERROVIARIOS

### Entre los elementos que componen dicha Hermandad ha sido causa de gran disgusto, y el hecho fué denunciado

En el local de la Delegación Dos de la Hermandad Ferroviaria, han venido celebrándose los escrutinios de las elecciones de la nueva Directiva, que había de renovar parcialmnete la Directiva actual de la Delegación.

Se decía que llevaba desde el comienzo del escrutinio alguna mayoría la candidatura número Uno, de la que era candidato a la Presidencia el Sr. Pedro Rego, estimándose que dicha candidatura había de triunfar con una mayoría superior a seiscientos votos al efectuarse el escrutinio se advirtió que muchas boletas estaban falseadas, puesto que al parecer con intención estaban marcadas doblemente.

Los asociados a los que se alteraron sus boletas protestaron por escrito de que se hubiera violado su derecho de votar libremente, y en vista de que en ello pudiera haberse cometido algún delito, se puso éste en conocimiento del Juzgado, para lo que proceda.

De ser anuladas las elecciones, y no resolverse el problema en el tiempo que los Estatutos determinan, y en el que cesan los miembros que tienen cumplido su período de Gobierno, se celebrará una Asamblea General para designar provisionalmente los cargos que haya que cubrir en la Comisión Ejecutiva.

Los señores Guillermo Urrutia, secretario y Ciro Quintana, Presidente de la Delegación han dado cuenta por escrito de lo ocurrido a la Directiva Central de la Hermandad que radica en Camagüey, informándole del proceso electoral y de que al parecer la alteración de las boletas se llevó a cabo sustrayendo de noche alguna urna del local social, para inutilizar dichas boletas.

El Ejecutivo de la Delegación también dió cuenta de lo ocurrido al Sr. Secretario de Gobernación.

Fué muy comentada y elogiada la presencia del Jefe de la Policía Nacional, Teniente Coronel Perdomo, en el local social, pues con su recto proceder, y el de sus subalternos, ofrecieron perfecta garantía a los obreros ferroviarios, que por su indignación sin su actuación, quizás se habría promovido una alteración del orden con funestas consecuencias.

## Casos y Cosas

**EL ACABOSE**

¡La que se ha armado, señores,
desde que el doctor Asuero
descubrió la maravilla
de lo del nervio Trigémino!
Enfermos de todas clases
tienen locos a los médicos
pidiéndoles que les toquen
con yodo, o con mojo isleño,
o con yo no sé qué rayos,
ese nerviecito nuevo.
Digo nuevo, porque nunca
sonaba—ni los galenos
lo nombraron, hasta ahora
que apareció lo de Asuero.
Ante el doctor Matasanos
se presentó Luis Conejo
diciéndole: "Doctorcito,
hace ya la mar de tiempo
que no puedo dar un paso,
y si no curo reviento,
porque, o me pego dos tiros,
o me disparo un veneno.
Usté, que es un hombre noble
y que además es buen médico,
por caridad debe ahora
cauterizarme el Trigémino".
"Y ¿qué tiene, reumatismo...
parálisis?", el galeno
preguntóle, y el paciente
le respondió: "Nada d'eso;
lo que tengo son diez callos
y dos juanetes tremendos".

**Sergio ACEBAL**

## PRECIO PROMEDIO DE LOS AZUCARES

### Incluso costo y flete, en la semana anterior es de 1.72758

Habana, Junio 17, DIARIO DE LA MARINA, Habana.—A los efectos del flete del azúcar durante la presente semana, participo a usted que el precio promedio de la libra a base de costo y flete en los Estados Unidos durante la semana anterior, fué de uno y setenta y dos mil setecientos cincuenta y ocho cien milésima de centavo "1.72758".

Oscar Soto,
Secretario de la Comisión de Ferrocarriles.

**AUTO AVERIADO**

José J. Menéndez Rivera, chofer del auto 18135, vecino de Villuendas número 181, acusó a Sotero Rodríguez, chofer del ómnibus 98, de la empresa Cuba, de haberle ocasionado avería a su vehículo transitando por la esquina de Prado y Dragones.


¿TOSE?
PRUEBA GRATIS
ALQUITRÁN
Legítimo de
PINO Por SARRÁ
Sólo una muestra a cada persona mediante la presentación de este anuncio, en la Droguería Sarrá, mañana.


**CHOQUE DE VEHICULOS**

En la esquina de Matadero y M. Gómez, chocaron el auto 17099, conducido por José Montes de Oca y el camión 2030, dirigido por Nicolás Loo Wen, acusándose ambos choferes de un delito de imprudencia.

**CON UN TRANVIA**

En la esquina de 10 de Octubre y Santa Catalina, chocaron el tranvía 245, manejado por el motorista José Luaces y el ómnibus 41220, de la empresa San Antonio-Habana, que conducía Armando Verdeguer.


EVITE LAS MEDICINAS
EL AGUA DE
**MONDARIZ**
tomándola al levantarse y en comidas, le conservarán en perfecto estado de salud su estómago, hígado y riñones.


# DE DIA EN DIA

Al arrojado muchacho americano que se fué de pozón en el "Canario", lo agasajaron de lo lindo en el pequeño pueblo español de Comillas y lo recibieron con cara fosca en la capital francesa, famosa por sus cortesías.

Moraleja: El francés es el hombre más fino del mundo, mientras no le tocan a su negocio. Llegado ese momento, es un hombre como los demás.

Se dirá, sin embargo, que también eran franceses los tripulantes del aparato a quienes principalmente perjudicó con su peso el joven polizón.

Pero, hay este detalle: que el muchacho, a lo que parece, era el hombre de confianza de la preciosa "girl" que contrajo matrimonio con el piloto Assolant, por lo cual este no tuvo más remedio que aceptarlo como pasajero de matute. ¿Quién le niega un capricho a la esposa a los tres días de casado? Ella quería un testigo para cerciorarse de que su esposo no se iba "de aviación" hacia otros rumbos y "velay", que dicen los viejos castellanos.

En esto hay otra moraleja:

Que el francés enamorado, lo hace tan bien como cualquier otro habitante de este planeta en cuanto a cometer las tonterías que sean necesarias para demostrar su pasión.

Así, a primera vista, no se sacan más moralejas del nuevo vuelo sobre los abismos del Atlántico.

De todos modos, con bastantes para dar que reir dentro de 25 años, no más, cuando ya esto de los vuelos de continente a continente se cuenten por centenares cada veinticuatro horas, pues aunque solo fuera a dos moralejar por vuelo, —dirán los comentaristas de entonces— habría que perder mucho tiempo todos los días en sacar moralejas.

xxxx

El nuevo bailable bautizado con el nombre de "danzonete", sigue popularizándose con ese nombre —no obstante nuestra recomendación de que le dieran otro— y en donde quiera que se toca —y hay bailadores, por supuesto— lo aplauden y lo hacen repetir.

Tales son las noticias.

Pero, nosotros, impresionados por la rígida actitud de los antiasueristas, no aceptaremos que el "danzonete" sea un bailable hasta que haya pronunciado su fallo la Academia de la Música.

¿No se ha dicho que en Medicina lo de menos es el enfermo? Pues en materia de baile, el bailador no debe tener tampoco voz ni voto.

xxxx

Mussolini ha decretado la prohibición más absoluta de que se celebren en Italia concursos de belleza.

Lo malo es que "las romanas, caprichosas", se vayan a trabajar sus reales candidaturas a otros países, con lo cual dejarán al Duce con un palmo de narices.

Y además saldría ganando Roma, donde nunca hubo narices notables al decir de un viejo refrán.

xxxx

Los alemanes han logrado que los 2 mil millones que se les exigían por concepto de reparaciones, se los rebajaran a nueve mil millones.

En la operación quien ha salido perdiendo, más que los propios Aliados, ha sido el Tío Paco, el famoso tío en quien se confiaba siempre para obtener una rebaja importante.

De ahora en adelante, en vez de pensar en el tío Paco habra que confiar en el amigo Fritz, que le ha batido todos los records.

xxxx

¿Se celebró ya el juicio contra el boxeador Hilario Martínez, como autor de unas magulladuras en el rostro de otro profesional de los puños?

¿Valió que se tratara de puñetazos propinados en uno de los "ring" de esta ciudad?

He aquí otro asuntillo que el doctor Vieites debiera dejar aclarado en su nuevo Código Penal, para evitarles quebraderos de cabeza a los señores magistrados o quebraderos de narices a los boxeadores.

xxxx

Muy asustada, una joven nos refirió como estuvo a punto de sucumbir a los disparos hechos el otro día en plena vía pública por un experto de la Policía Nacional, que corría a caza de un delincuente reclamado. El fugitivo la tomó a ella por trinchera y el detéctive siguió disparando, al decir de la asustada joven.

Pero, para otra vez, creemos que ya no tendrá temor.

—En primer lugar— le dijimos— su impresión de que pudieron haberla matado, puede ser exagerada. ¿Quién quita que solo hubiera salido herida? Además, en el caso más desfavorable, usted debe tener en cuenta que todos hemos de morir tarde o temprano. De modo que cuanto antes, mejor. No dejes para mañana lo que puedas hacer hoy...

Aunque para decir verdad, no sabemos si la dejamos convencida de que no corrió un riesgo demasiado grave o convencida de que hay expertos que no las pierden san.

xxxx

Nuestro particular amigo "Tartarín de Tarascón", Presidente de la Comisión de Estilo de la Asociación de Reporters, nos ruega hagamos constar que él no pudo concurrir a la junta general en que se tomó el acuerdo de expulsar de la sociedad al señor Emilio Villamil, constancia que no debe interpretarse como una explicación al referido señor Villamil.

# EL FLETE PARA LOS SOMBREROS

### Los exportadores piden que sea rebajado. — Un escrito

La Asociación Nacional de Industriales de Cuba, ha enviado a los Consignatarios de los vapores de la Flota Blanca, la siguiente petición:

United Fruit Company.
Espigón de Santa Clara.
Estimados señores:

Nuestro comercio de exportación sufre las penosas consecuencias de grave males. No vamos a señalar los todos y si referirnos al hecho cierto que los fletes marítimos que nos cobran las compañías de vapores es mayor, en todos los casos, al que cobran a los productores americanos, en distancias mayores a recorrer.

Hace algún tiempo esa compañía nos prometió su concurso a la obra que persigue el Gobierno, y nos recomendó sometiéramos a su consideración cualquier problema que se presentara, en relación con fletes, en la seguridad que sería resuelto por ustedes, con vista de nuestras necesidades.

Hoy podemos complacerles, sometiendo a su consideración los siguientes extremos:

Los fabricantes cubanos de sombreros de señora y de caballero exportan a Columbia y Panamá grandes partidas de dichos productos; pero tropiezan con la dificultad de los fletes, que son más altos desde la Habana a dichos lugares, que desde New York a New Orleans, sin una razón que lo justifique.

Serían ustedes tan amables que estudiaran este problema y lo resolvieran de acuerdo con la equidad y la justicia que el asunto aconseja?

Gracias por su atención, y quedamos de usted,

Muy cordialmente,

A. O. CEBERIO.
Secretario General.

**INTENTARON ROBAR**

En la ferretería y Locería "La Acacia" del señor Ramos Rodríguez sita en Monte 225, trataron de madrugada de cometer un robo. Los vigilantes que se dieron cuenta del hecho, persiguieron a los cacos no logrando detenerlos a pesar de que hicieron varios disparos al aire.


**Antes de sentarse a la mesa**

Para excitar la secreción de las glándulas del estómago, favorecer el apetito y preparar la digestión, tome Ud.

**QUINA LAROCHE**

El vino reconstituyente y febrífugo por excelencia; el único recomendado por todos los medicos.

De venta en Droguerías y Boticas

*Depósito general:* 19, r. des Fossés-St-Jacques, Paris



**VITI**
ELEGANCIA

**Dr. Gonzalo Pedroso**
CIRUJANO DEL HOSPITAL MUNICIPAL DE EMERGENCIA
Especialista en Vías Urinarias y Enfermedades Venéreas. Cistoscopia y cateterismo de los uréteres. Cirugía de Vías Urinarias. Consultas de 10 a 12 y de 3 a 5 p. m. en la calle Avenida de la República 254. E-1436 Indf. Junio 12

**Dr. F. M. Souza**
Garganta, Nariz, Oídos. Hospitales de New York, Viena, Budapest, Habana. San Lázaro 226, de 2 a 4.

**DR. PULGARON**
Manzana de Gómez 465
Teléfono A-1862
PRIMERA Y SEGUNDA ENSEÑANZA. ENSEÑANZA SUPERIOR Y LATIN
Visitas y Avisos: de 6 a 7.

**Dr. R. Cuervo Barrena**
Enfermedades del Corazón—Arterioesclerosis — Hipertensión arterial — Nefritis — Palpitaciones.
EXAMEN ELECTROCARDIOGRAFICO
de los enfermos del aparato circulatorio.
ESCOBAR 33
(Entre Animas y Lagunas)
De 3 a 5. Telfs. U-1353 y A-0482

**MARCAS Y PATENTES**
LORENZO S. RUIZ
—En práctica desde 1912—
Edificio Casteleiro, Departamento 401. Oficios 18, Cable y Telégrafo "TRADEMARK"
Teléfonos: 1.5960 y A-9746.
HABANA.
Esta oficina cuenta con archivo clasificado para la investigación de las marcas.

**LA MAYOR**
32 EDIFICIOS
600 EMPLEADOS
**SARRÁ**
DROGUERIA
ABIERTA TODOS LOS DIAS
TODA LA NOCHE LOS MARTES


## FARMACIAS DE TURNO

### MARTES

| Dirección | Teléfono |
|---|---|
| **HABANA** | |
| Ave. de Menocal 113 | U-7065 |
| Zenea número 59 | M-4170 |
| República del Brasil 41 | A-8026 |
| Tejadillo 38 | M-5272 |
| Pedro Pérez 71 | M-4298 |
| Rafael Mª de Labra 180 | M-5719 |
| Gral. Aguirre número 1 | M-4236 |
| Gral. Manuel Suárez 103 | U-6745 |
| Estrada Palma y Colón | M-4640 |
| E. Villuendas y Oquendo | U-6841 |
| R. Mª de Labra y Barcelona | M-5717 |
| Ave. Menocal y Villuendas | U-7070 |
| Máximo Gómez 384 | M-4123 |
| Salud número 99 | M-5410 |
| Ruiz de Luzuriaga 129 | M-5249 |
| Compostela 163 | M-4904 |
| Avenida de la Independencia y Oquendo | U-6830 |
| Ave. Simón Bolívar 71 | M-5229 |
| Ave. de la República 203 | M-4268 |
| Corrales y Cienfuegos | M-4819 |
| Manrique número 7 | M-5160 |
| Pozos Dulces y Lugareño | U-6989 |
| **VEDADO** | |
| Calle 17 Nº 58 entre J e I | F-6092 |
| Zapata y B | F-6007 |
| Calzada y 10 | F-6262 |
| Calle 17 Nº 453 entre 8 y 10 | F-6193 |
| Calle 23 Nº 381 entre 2 y 4 | F-6127 |
| **VIBORA** | |
| Tejar y 16, Rpto. Lawton | X-2218 |
| 10 de Octubre 600 | I-7581 |
| San Francisco y Lawton | X-2226 |
| 10 de Octubre 444 | I-7289 |
| Santa Catalina y Luz Caballero | I-7474 |
| Carretera de Managua y Vaillente | I-7213 |
| **JESUS DEL MONTE Y SANTOS SUAREZ** | |
| 10 de Octubre y Sta. Emilia | I-7565 |
| Santa Emilia y Gómez | I-1309 |
| San Leonardo y Flores | I-7466 |
| 10 de Octubre 231 | X-2247 |
| **LUYANO** | |
| Herrera número 50 | I-7641 |
| Pérez y Villanueva | I-7253 |
| Florencia y Bellavista | No tiene |
| **CERRO** | |
| Churruca 16 | I-7440 |
| Santo Tomás 32 | I-7231 |
| Calzada del Cerro 458 | A-6136 |

NOTA.—Este grupo deberá prestar el servicio público todo el día y la noche de los Domingos siguientes: Enero 20; Marzo 3; Abril 14; Mayo 26; Julio 7; Agosto 18; Septiembre 29; Noviembre 10 y Diciembre 22.


*EXCEMICIDA*
MADAME SENTOURE
Maravillosa pomada francesa infalible para eczemas, herpes, psoriasis, ácido úrico, etc. Poderoso específico para llagas, úlceras crónicas. ¡Curas asombrosas! Venta: Sarrá, Johnson, Tacheuel. Depósito: Máximo Gómez 412. Dr. Morist.


M.E.C.D. 2016

The ROOSEVELT

Avenida de Madison y Calle 45

*Direccion cablegrafica THEROSVELT*

THE ROOSEVELT, el hotel más moderno de la ciudad de New York, contiene 1,100 habitaciones sencillas y en suites, está situado en la aristocratica avenida de Madison, la parte más centrica de esta gran metropolis. Para mayor comodidad de las personas de habla Española, tiene establecido un departamento Hispano á cargo del Sr. Delphin Fernandez a quién podrán dirigirse para cualquier informacion que deseen.

*Comodidades Especiales en que se distingue este hermoso hotel.*

*Departamento de viajeros por medio del cual se preparan los itinerarios y se hacen reservaciones para todas partes.*

*Teddy Bear Cave (Cueva del Osito) salon para el entretenimiento de niños de los huespedes á cargo de señoras muy competentes.*

*Instituto de Fisica, provisto de natatorio y baños terapeuticos.*

*Baile en el famoso Grill.*

EDWARD CLINTON FOGG, *Managing Director*


# HOMENAJE AL GENERALISIMO

## La Alcaldía y el Ayuntamiento en el Tributo Rendido a Máximo Gómez

Concurrieron al solemne acto el alcalde doctor M. Gómez el presidente del Ayuntamiento y número grande de concejales

### UNA OFRENDA FLORAL ANTE SU TUMBA

En nombre del gobierno local usó de la palabra el señor Ambrosio Borges, quien dedicó magníficos párrafos a su memoria

Ante la tumba del Generalísimo de nuestras guerras por la Independencia Patria, de Máximo Gómez, en el 24 aniversario de su muerte en la Habana, rindió ayer por la mañana un sentido tributo de recordación el Gobierno Municipal, en cumplimiento del plausible acuerdo de nuestro Ayuntamiento.

Concurrió el alcalde doctor Miguel Mariano Gómez en compañía del coronel Tomás Amrstrong, Jefe de la Contaduría del Municipio, y de su ayudante el capitán de policía, señor Arturo Nespereira. El Presidente del Ayuntamiento, señor José Izquierdo, también asistió, con los concejales señores doctor Roberto F. Tiant, Carlos Manuel Vázquez, Camilo Marín, José Castillo, Andrés Avelino Orta, doctor René Acevedo, Juan Borrell, Juan Antonio Vistuer, doctor Carlos Frayle, Celedonio García, Miguel Lloret y Manuel Buchó.

Testimoniaron oficialmente a los familiares del Generalísimo el Alcalde y el Presidente de la Cámara Municipal, comenzando acto seguido la ceremonia dispuesta.

La Banda Municipal ,dirigida por el profesor Reinoso, ejecutó los himnos nacionales de Cuba y de Santo Domingo, y después pronunció magnífica oración patriótica, el señor Ambrosio Borges, alto empleado del Municipio, designado por el Alcalde para hablar en nombre del Gobierno local.

Verdadera narración histórica la del señor Borges sobre la tumba que guarda los sagrados restos del jefe supremo de las fuerzas libertadoras cubanas. El orador formó parte de la legión de emigrados revolucionarios en los Estados Unidos, y está íntimamente ligado a aquellos problemas de sacrificio y de honda espiritualidad martiana, que tuvieron estrecha raigambre con el esfuerzo que los soldados mambises realizaban en los campos de Cuba libre.

Testigo el señor Borges de las épicas luchas libertarias, su discurso de ayer fué una pieza oratoria magnífica, por la sencillez narrativa y por lo acertado de sus comentarios acerca de la personalidad de Máximo Gómez.

Expuso que de la vida de los libertadores de pueblos debe de hablarse lo más posible, para infiltrar en el cerebro y en el alma de la juventud, las lecciones cívicas que se desprenden de los sacrificios de quienes lo dieron todo por la liberación de la humanidad, a fin que de cuando sea necesario, sepan proceder de acuerdo con la dignidad de los hombres libres.

Habló de la personalidad del Generalísimo Máximo Gómez, que siempre fué el primero de su columna libertadora, que en la contienda puso de manifiesto sus excelsas cualidades de soldado valiente y de táctico experto; y luego en la paz fué ciudadano ejemplar, predicando la necesidad de unirse todos los cubanos para mantener las conquistas revolucionarias y de respetar a todos cuantos conviviesen con nosotros.

Se refirió a las prédicas del Apóstol José Martí, especialmente en su aforismo de que Cuba debía de ser feliz con todos y para todos, interpretándolo como una demostración de la bondad de su alma grande; pero no quería decir que el Maestro dividiera por igual entre todos los habitantes de la República el premio por los sacrificios consagrados a la causa de la Libertad. Los que aportaron su vida y sus bienes y sus anhelos todos a la Redención, no pueden estar igualados con los que fueron indiferentes o contrarios. Iguales en los derechos que otorga la nacionalidad conquistada para cada esfuerzo decente de vida ciudadana; pero no iguales en la estimación que el sagrario de la Patria tiene para aquellos que como Agramonte, Céspedes, Antonio Maceo, Máximo Gómez, Calixto García, Flor Crombet, y tantos otros, fueron factor primordial en la contienda.

Terminó el señor Borges invocando los manes del Generalísimo Máximo Gómez, para que actuaran en defensa de la libertad cubana, si fuera necesario en algún tiempo; si el actual estado de prosperidad de la República fuera vulnerado por alguien. También se refirió el orador al auxilio valiosísimo que los Estados Unidos habían prestado siempre a la causa de la libertad de Cuba, tanto amparando a los emigrados revolucionarios como viniendo a los campos de batalla; pero se mostraban indignos del sacrificio de nuestros héroes, los que olvidaban sus hechos ,atribuyendo el éxito de la Revolución sólo a la cooperación norteamericana.

**LOS FAMILIARES DEL GENERALISIMO**

Los hijos del Generalísimo, señores Máximo Gómez, doctor Bernardo Gómez, y señora Margarita Gómez de Sánchez Agramonte; recibieron a los concurrentes, acompañados de sus familiares, señora María Josefa Izaguirre de Gómez Toro; Máximo y Gloria Gómez e Izaguirre; señora Candita Calás de Gómez Toro; señoritas Candita y Ester Gómez y Calás; Francisco Gómez y Calás; doctor Manuel Bandujo; señor Ernesto Sánchez Agramonte; y Pedro Máximo y Andrés Máximo Sánchez Agramonte y Gómez.

**ADORNADO EL MONUMENTO**

El monumento estaba adornado por orden del Alcalde, con bellas guirnaldas de flores y con arecas.

La primer corona depositada fué la del Mayor de la Habana. Luego ofrendaron otras, la Asociación Nacional de Hijos de Veteranos; Frank Carrillo; y del Ministro de Santo Domingo.

Correspondiendo a la invitación del Alcalde, concurrieron a este acto, numerosas personas, entre ellas, las señores doctor Evello Rodríguez Lendián; doctor Manuel Barroso, señora viuda de Valdés Domínguez; Nodarse de Armas; Antonio Navarrete; doctor José María Aguirre, Eduardo Mayea, Antonio Puig, Eduardo Tristá, Antonio Martínez, Aristomeo Ramos y Rojas, José María Gainza, Raúl Fresneda y José Salgado, de la Asociación de Hijos de Veteranos; capitán Benítez; señora Galainena, Directora de la Escuela Romualdo de la Cuesta; Rafael Ibáñez, coroneles Corvison y Olivera y capitanes Avalos, Casas y Luque, de la Asociación de Veteranos de Cubaá y Pedro Jiménez, secretario particular del doctor Gómez Arias.

**OTRA OFRENDA FLORAL**

Antes de comenzar la ceremonia oficial del Municipio, una comisión de la entidad Fe Masónica, hizo ofrenda floral sobre la tumba del Generalísimo Máximo Gómez, pronunciando breves frases el capitán en la escolta del valiente soldado Angel Rosende, que fué ayudante por la Independencia.

## Una Velada en el Ayuntamiento

Para conmemorar el aniversario 24 de la muerte de M. Gómez

En el Salón de Actos del Ayuntamiento de esta Capital, tuvo efecto en la noche de ayer la velada conmemorativa que organizó la Institución Nacional de Patriotas, para conmemorar el 24 aniversario de la muerte de Máximo Gómez.

Presidió el señor Nestor Nodarse de Armas, Presidente en propiedad de esa Institución quien tuvo a su derecha al Alcalde de la Habana Dr. Miguel Mariano Gómez, y a su izquierda al Brigadier del Ejército Nacional señor José Semidey.

En lugar preferente estaban los hijos del Generalísimo, señores Máximo y Bernardo Gómez Toro, y señora Margarita Gómez Toro de Sánchez, que asistieron en compañía de distintos familiares.

Por el Consejo Nacional de Hijos de Veteranos, asistieron los señores doctor Aguirre, Eduardo Mayea, Eduardo Trista, Valdés Rodríguez, Gainza y Raul Fernández; Ignacio Piñar; Raul Guillot, ostentando la representación del Presidente del Ayuntamiento; el Secretario de la Administración Municipal señor Rafael Jiménez Pozo; capitán Pio Rosainz; señora Asunción B. Vda. de Valdes Dominguez.

**PALABRAS DEL PRESIDENTE**

La velada dió comienzo ejecutando la Banda Municipal el Himno Nacional. Después el Presidente señor Nodarse de Armas, en un breve discurso explicó como este homenaje a la memoria del Generalísimo Máximo Gómez se llevaba a cabo en cumplimiento de acuerdo de la Institución Nacional de Patriotas, que tenía por fundamento principalísimo glorificar las figuras prestigiosas de nuestra epopeya revolucionaria. Hizo breve comentario de la personalidad de Máximo Gómez, de quien dijo supo ser en la guerra un soldado valiente y en la paz un ciudadano ejemplar exento de rencores, que predicó la armonía entre todos los componentes de la sociedad cubana.

**ANTONIO NAVARRETE**

El Comandante Hernández, recitó una hermosa poesía dedicada a Máximo Gómez, dándosele después la palabra al señor Antonio Navarrete.

Este orador dedicó su oración a ensalzar la labor patriótica que vienen realizando distintas Instituciones constituídas principalmente por jóvenes entusiastas tales como la Columna de Defensa Nacional, Institución Nacional de Patriotas, Consejo Nacional de Hijos de Veteranos, y que cooperan brillantemente al esfuerzo nacionalista que desde la constitución de la República vienen realizando las organizaciones de Veteranos de la Independencia, y la Asociación Nacional de Emigrados Revolucionarios.

El señor Navarrete, alabó el civismo demostrado por el Generalísimo Máximo Gómez, en todos los momentos de su vida, diciendo que las generaciones de cubanos debían imitarlo siempre porque conociendo la verdad era como podíamos ser dignos de la libertad conquistada por los revolucionarios.

Se refirió a como se hacía un tanto difícil conocer la verdadera historia de la revolución cubana, por cuanto que archivos valiosísimos de la misma no han sido publicados por inexplicable convencionalismo, por temor a que rodaran por el suelo prestigios construídos a base de audacia y no por méritos propios. Reafirmó esta opinión suya asegurando que el archivo guerrero del Generalísimo Máximo Gómez, no se ha dado a la publicidad todavía por este género de consideraciones, no obstante ser de importancia extraordinaria en la historia de Cuba revolucionaria.

**DISCURSO FINAL**

El señor Antonio Pardo Suárez, pronunció un extenso discurso, en que analizó la personalidad del Generalísimo Máximo Gómez, haciendo una relación histórica de su actuación tanto en la Guerra de los 10 años como en la del 95, que dió como resultado la obtención de la independencia de Cuba.

Dijo que era conveniente hablar al peblo de los méritos de aquella legión de hombres desinteresados y valientes, para que sepa recoger su legado y hacerlo bueno con una actuación ciudadana digna de la libertad conquistada.

La Banda Municipal, dirigida por el profesor Reinoso, ejecutó, estas piezas, a más del Himno Nacional: Overtura Martha, Marcha fúnebre a la memoria de los mártires cubanos. Meditación religiosa La Ultima Esperanza; y el Himno Invasor.

La velada terminó a las diez y media.


GAS EN EL ESTOMAGO ES PELIGROSO

Recomienda Uso Diario de Magnesia Pura Para Vencer Esta Acción Causada Por Fermentación de los Alimentos é Indigestión Acida

Gas y aire en el estómago acompañados de ese lleno o sensación de hinchazón que viene después de las comidas, son evidencias casi inequívocas de la presencia de excesivo ácido hidroclórico en el estómago, el cual cría lo que se llama indigestión ácida.

Estómagos ácidos son peligrosos porque el ácido en demasía irrita las delicadas paredes del estómago y con frecuencia esto conduce a gastritis acompañada de úlceras de estómago de carácter serio. El alimento se fermenta y se agria, creando el gas ofensivo que ensancha el estómago y estorba las funciones normales de los órganos internos vitales y con frecuencia afectando el corazón.

El peor desatino que puede cometerse es descuidar tal seria condición o tratarla con ayuda de digestivos ordinarios, los cuales no tienen efecto de neutralización en los ácidos del estómago. En lugar de hacerse esto consígase con un droguista unas cuantas onzas de Magnesia Bisurada y tome después de las comidas una cucharadita de ella disuelta en un cuarto de vaso de agua. Esto hará que inmediatamente arroje fuera del cuerpo los gases, aire o hinchazón; armoniza el estómago neutraliza el exceso de ácido y previene su formación sin dolores o molestia. Magnesia Bisurada en polvo o en forma de pastillas—nunca en forma de líquido o leche—es inofensiva al estómago, es muy barata y la mejor forma de magnesia para usos del estómago. La usan miles de personas que hoy saborean sus comidas sin el menor temor de indigestión. Magnesia Bisurada se vende en todas las boticas.


## Está Abierto el Plazo Para los Aspirantes a Becas en las Escuelas

Se refiere este plazo a las Escuelas Normales para maestros, Escuelas de Artes y Oficios y Técnica Industrial. "P. Machado"

**REPUESTO EL DR. PORTELA**

El Alcalde Dr. Gómez Arias, en cumplimiento de la resolución de la Comisión del Servicio Civil, ha repuesto al Dr. Mario Portela y Armengol, en su plaza de Médico especialista de corazón y pulmones en el Hospital Municipal, cesando por ese motivo el Dr. Arturo Peñaranda.

**ORDENES DE PAGO.**

Entre otras órdenes de pago, el Alcalde firmó ayer las siguientes: al señol Raúl Simson, contratista, la suma de $2,647.96; a la Havana Electric, $12.50; a la Imprenta América Arias, $356-00; al señor Jesús del Campo, $25.00; a la Academia América Arias, $125.00; al señor José Dieguez $8.00; y al señor Mario Lens, contratista, $15,073-74.

**ERARIO MUNICIPAL**

La recaudación obtenida en la Tesorería Municipal el día 15 del actual, fué la siguiente:

Por Ejercicio corriente, $6.435-92. Por Resultas $1,290-23 Y para el Consejo Provincial, $1,241.25.

**EXISTENCIA EN CAJA.**

La existencia en caja por todos conceptos es de $1.395,058.43, dividido en esta forma:

Para el Fondo de Pensiones a Veteranos y Contingente Sanitario, $35,918-54; de Ejercicio Corriente, $371,755.36; de Resultas, 792,972-13; del Consejo Provincial, $69,024.96; del Presupuesto extraordinario $287 94 centavos; y por Depósitos de todas clases, $125,099-50.

**ADMISION DE ASPIRANTES A BECAS DE ESTUDIO**

Por este medio, y para general conocimiento el Alcalde hace saber que ha quedado abierto por ministerio de la Ley, el plazo para la admisión de aspirantes a becas en las Escuelas Normales para Maestros, Escuelas de Artes y Oficios y Escuela Técnica Industrial "Presidente Machado".

Estas becas fueron creadas por Ley de 17 de Febreros de 1926, para todos los Ayuntamientos de la República.

**LOS COBROS.**

Los cobros el expresado día fueron por cuotas ocasionales $175-02; por multas de todas clases, $11.00; y por espectáculos públicos, $227-45

**ESCALA DE PAGOS A LA POLICIA**

La Jefatura de la Policía Nacional dió cuenta a la Alcaldía ayer, del porrateo aprobado para la escala gradual de aumentos de sueldos a los miembros de ese Cuerpo, durante el actual mes de Junio.

**BAJAS PEDIDAS**

Solicitaron causar baja en el Registro de Contribuyentes del Municipio, los señores Peláez y Toca, tintorería de Acosta 115; Acevedo y Fernández, cantina de bebidas, de Lugareño y Montoro; F. U. de la Habana, almacenes en Hacendados; Hipólito Calvo mesa de billar en la calzada del Cerro 791; y Antonio Barreras, tren de Lavado en Oquendo 78.

**COPIA DE ACUERDOS DEL AYUNTAMIENTO**

La Secretaría de Gobernación interesa de la Alcaldía se le remitan copias de los acuerdos de la Cámara Municipal números 1351 al 1354, ambos inclusives, y que fueron aprobados en la sesión celebrada el día primero de Marzo del año actual.

**SI SON CONTRIBUYENTES**

Los Jueces de instrucción de esta capital piden a la Alcaldía se le informe si son contribuyentes José Iglesias, Ernesto Bustamante, Charles H. Lenb, Octavio Guerra Ayerne, Sebastián Calvet Calvet, y Gustavo Angulo Mendioma.

**SIN LICENCIA**

La Policía de la Primera Estación da cuenta de que en Perfecto Lacoste 78, existe un puesto de frutas sin licencia municipal.

**SUBASTAS EFECTUADAS**

En la mañana de ayer se celebraron las dos subastas siguientes en la Secretaría de la Administración Municipal: para adquisición de efectos de ferretería y efectos de limpieza. Sólo concurrió como postor en ambas la firma de los Sres. Calvo y Viera. El primer tribunal lo formaron los señores Jiménez Pozo, Amstrong, Dr. Mencía y Diaz de Villegas, y el segundo los señores Govantes, Amstrong, y el arquitecto Carlos Maruri.


Jabon Sulfuroso de Glenn

limpia la piel da barros, ronchas y demás afecciones. Contiene

33⅓ de Azuire Puro

limpia, blanquea y hermosea la piel. En un baño tibio al acostarse asegura un sueño descansado. Limpia la piel—Librese de las imitaciones—obtenga el genuino.

En todas las Droguerías

Tintura Hill para el Cabello y la Barba Negra o Castaño 50c

The Century National Chemical Co. Sucesores de The Charles N. Crittenton Co. 86 Warren Street, New York City

"Mamá, me gustaron mucho esas nuevas tabletas de Magma Magnesia"

Los médicos de todas partes del mundo recomiendan este eficaz remedio, ahora presentado en forma de tabletas de agradable sabor y siempre a mano para cualquier síntoma de malestar estomacal. Tómese dos o tres tabletas en un vaso de agua fresca. Como laxante para los niños, no hay nada mejor. Excelente para los adultos que sufren de indigestión y malestar estomacal.

No es extraño que a los pequeños les gusten esta nueva forma de Magma de Magnesia, pues, no solamente son agradables al paladar por su sabor a menta, sino que les tonifica su organismo de una manera segura y natural.

Por eso estas maravillosas tabletas son tan efectivas.

¡¡Qué eficaces son éstas tabletas! no solamente para los niños sino también para las personas mayores que sufren de trastornos estomacales, de gases, acideces, etc.

Por este motivo los especialistas en enfermedades del estómago han perfeccionado una nueva fórmula que parece introducir en el estómago un correctivo antiácido, que va directamente a la causa que produce el mal. Como base de esta maravillosa fórmula, han tomado el conocido correctivo estomacal Magma de Magnesia, pero en lugar de usarla en la forma líquida, con su nauseabundo sabor pastoso y el revoltijo de botellas y cucharadas que la acompañan, la combinaron con aceites aromático-digestivo, y bajo la novísima forma de unas tabletas de agradable sabor y fáciles de llevar y siempre a mano al presentarse los primeros síntomas de malestar estomacal.

Llamánse Tabletas de Magma de Magnesia Comprimida del doctor Reid, las cuales al llegar al estómago disuelven por acidulosis el contenido agrio del estómago, dándole una forma asimilable. Sus ingredientes neutralizadores de magnesia y aceites tónico-aromáticos se combinan en seguida con los ácidos del estómago, ponen término inmediatamente a los gases y la fermentación, y dan lugar así a la acción normal de los jugos gástricos, facilitando la digestión.

Compre estas magníficas tabletas hoy mismo y al primer síntoma de malestar estomacal tome una o dos y verá cuan pronto sobreviene el alivio. Son extremadamente agradables al paladar, refrescan y endulzan la boca. Precio 50 centavos. Pomo de 50 tabletas. Se venden en todas las buenas farmacias.

TABLETAS DE MAGMA DE MAGNESIA DEL DOCTOR REID



LA REGENTE

Neptuno y Amistad

Estando próxima la subasta de prendas empeñadas que adeudan seis meses de interés, rogamos a sus propietarios pasen a pagar los mismos para evitar que sus prendas vayan al remate.

Ofrecemos un surtido de excelentes joyas, que procedentes de empeño realizamos a precios sin competencia. Seguimos dando dinero al más bajo interés de plaza.

CAPIN GARCIA Y Cia.



Falta de Resistencia

nerviosidad, insomnio y dispepsia, son dolencias para las cuales Tonikel es especialmente recomendado. Su combinación es científica y reune precisamente los elementos necesarios para reponer las fuerzas perdidas. American Apothecaries Company, New York.

Alt.



NO ES USTED HOMBRE PRACTICO!

Si piensa ir a España este año y aún no ha tomado sus precauciones. Cía Ibero-Americana de Excursiones, S. A.

Obispo. 15, F. Habana. Tel. A-7578



THE FIRST NATIONAL BANK of BOSTON

*Fundado en 1784*

*Capital y Reserva $50,000,000*

¡¡¡VIAJEROS!!!

Antes de embarcar provéase de una de nuestras *Cartas de Crédito para Viajeros*. Ellas no solo ponen a su disposición los servicios de los más poderosos Bancos del mundo, sino que le sirven de presentación y le garantizan su dinero contra robo o pérdida.

Oficina de la Habana

Aguiar esquina a Lamparilla

Sucursales:

Avenida de Italia 140 — Máximo Gómez 267

Santiago de Cuba — Cienfuegos — Sancti Spiritus


# En la Isla del Tesoro...

aprovechando la oscuridad de la noche, y en lugares muy ocultos escondían los piratas sus tesoros, producto de las depredaciones en las ciudades de la costa antillana y tierra firme y en los galeones españoles que llevaban el oro y la plata a los mares de Europa...

El tesoro allí enterrado pocas veces servía de provecho a su dueño. La codicia de los compañeros, el temor a ser robados a su vez, hacían que quedaran olvidados los tesoros a la muerte de aquellos, y que dieran motivos a pavorosas leyendas...

Barras de oro y plata de las minas de México, sacos repletos de monedas españolas; cajas forradas de cobre, cofres precintados de hierro, conteniendo joyas, cálices y ornamentos sagrados robados en los templos; en fin, tesoros que por su valor podían hacer la dicha de muchos hombres, por la ambición y el delito a nadie servían y quedaban sepultados bajo tierra en sitios desiertos y escabrosos, dejando tras de sí una estela de recelo, de envidia y de crímenes...

## Los Tesoros...

que los hombres de nuestra época adquieren por el saber y la ciencia, también se encierran en cofrecillos, pero de dos tapas, que se llaman "libros". Desprovistos de ambición personal y deseosos de que el oro del saber que allí se encierra sea utilizado por todos, y A TODOS APROVECHE, lo ponen en manos de los niños y jóvenes de todo el mundo, y los constituyen en guardianes de tan preciadas cosas. El primer envío de tesoros que se dá a TODOS LOS NIÑOS, son veinte hermosos volúmenes, que encierran verdaderos tesoros de saber, de distracción, de cultura patria, de conocimientos sobre los usos y costumbres de otros países, y de muchos y variados temas que dan forma e idealidad al actual progreso del mundo. Este tesoro, y conjunto de tesoros, es

## "El Tesoro de la Juventud"

Contiene esta obra en sus veinte hermosos volúmenes el mayor cúmulo de conocimientos que se puede poner al alcance de niños y jóvenes, escrito en el lenguaje liso y llano que ellos pueden entender. Basado en un plan pedagógico admirable, y utilizando todos los medios que las artes ponen al alcance de los editores de libros para producir obras bellas, se ha publicado "El Tesoro de la Juventud", mereciendo la más calurosa acogida, desde su aparición en Cuba, de los niños y jóvenes, los padres y los maestros, llegando a dejar convencidos a todos, que es la obra ideal para el recreo y la instrucción. Llena, por sí misma un vacío que se encuentra en todo hogar, que es la lectura apropiada para el niño. La lectura inspiradora, la lectura vocacional, que quizás incline la mente por el verdadero camino donde se encuentran dormidas las verdaderas aptitudes.

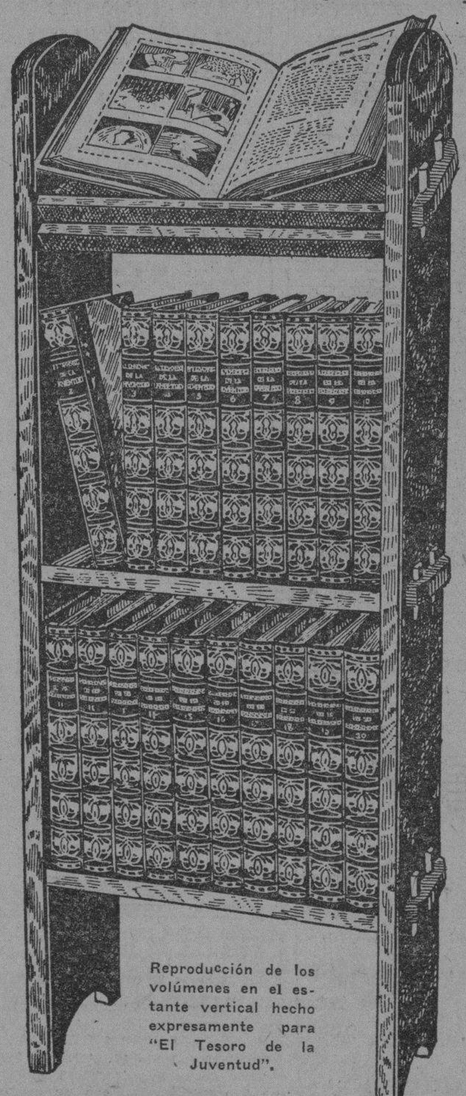

Reproducción de los volúmenes en el estante vertical hecho expresamente para "El Tesoro de la Juventud".

### Cómo se hizo "El Tesoro"

No son muchos los que saben que "El Tesoro de la Juventud" lo inspiró una niñita. Un día se acercó ésta a su padre que era un famoso escritor, y le hizo tantas preguntas desconcertantes que el escritor se dijo: "El ansia de averiguar es la semilla del saber". Consultó el caso con otros escritores y educadores, conviniéndose luego en hacer una obra para los niños y jóvenes, que tratase de todas las cosas del mundo, en palabras sencillas y fáciles, para que ellos comprendieran rápidamente cualquier cosa que quisieran saber. Así nació "El Tesoro".

### Más de 2 millones de "Tesoros"

Desde esa fecha hasta hoy hay más de dos millones de colecciones completas de "Tesoros" ya vendidas en 25 países en el mundo, y entre los cuales se hablan SEIS IDIOMAS DIFERENTES. Los niños latino-americanos y españoles, lo poseen en su propio idioma, y los niños que hablan inglés, francés, portugués, italiano y chino, también tienen "El Tesoro" en su propio idioma para su recreo e instrucción. Es la obra educadora que ha llegado a tal "record", UNICA en el mundo, y que cada día más interesados se encuentran los padres en adquirir para sus hijos.

### Lo que contiene "El Tesoro"

Los conocimientos acumulados en "El Tesoro de la Juventud" están divididos en 14 grandes secciones con los siguientes títulos: **La Historia de la Tierra, América Latina, Nuestra Vida, Los "por qué", Cosas que debemos saber, Hombres y Mujeres célebres, Los dos grandes reinos de la Naturaleza, Los países y sus costumbres, Historia de los libros célebres, Juegos y pasatiempos, La poesía, Los hechos heroicos, Lecciones recreativas, Narraciones interesantes.**

En vez de colocar cada sección en un volumen por separado, o en estricto orden alfabético, se han distribuido de tal manera que parte de cada sección aparece en todos los volúmenes, de este modo los 20 volúmenes son igualmente valiosos e interesantes. El niño o adulto que quiera ilustrarse y pasar un buen rato al mismo tiempo, es llevado de un asunto a otro sin fatiga, con extraordinario buen criterio y en forma sumamente original.

### SOLO $5

de entrada y unas cuantas mensualidades de $5, le hacen a usted dueño de "El Tesoro", recibiendo la obra completa, es decir sus veinte hermosos tomos, desde el primer pago, poco después de hacernos su pedido.

Editada y Vendida exclusivamente por

**W. M. Jackson, Inc.**

Editores

Neptuno 101½

entre Campanario y Perseverancia

Apartado 2129. Teléfono A-9036.

HABANA.

**MANDE HOY ESTE CUPON**

W. M. Jackson, Inc. Mar 6-18-29.
Apartado, 2129,
Habana.

Sirvanse enviarme sin compromiso alguno por mi parte, y porte pagado, un folleto informativo de "El Tesoro de la Juventud".

Nombre ...

Ocupación ...

Calle y número ...

Ciudad ...

M.E.C.D. 2016

## Música aún más Gloriosa que antes

*El Nuevo*

**Sonora**

CLARO COMO UNA CAMPANA

Este modelo, A-14 . . $190.00

Modelo A-12, en otro artístico gabinete . . . . . 130.00

Fonógrafo portátil . . . . . 45.00

Oiga el nuevo SONORA y realizará un sorprendente descubrimiento. El SONORA revive la música con toda su belleza original.

***Para juzgar las cualidades musicales de los nuevos SONORA usted debe oirlos. Para apreciar la belleza y lujosa apariencia de sus gabinetes, usted debe verlos. Hágalo hoy.***

Y cuando Vd. se informe del precio se asombrará de que tal caudal de placer musical y tan elegantes muebles puedan obtenerse por tan poco costo y en condiciones tan cómodas de pago.

**Sonora**

CLARO COMO UNA CAMPANA

**GIRALT, Distribuidores del SONORA, O'Reilly 61, Tel. A-8467, Habana**

**En Santiago de Cuba: Estrada Palma (baja) No. 4, Tel. 2735**


# FUE MUY CORDIAL EL HOMENAJE TRIBUTADO AYER AL DR. CAMPA

Admiradores y amigos numerosos, además de los funcionarios de la Secretaría de Estado y otras personalidades, asistieron

### UN ALBUM CON LA FIRMA DE LOS CONCURRENTES

La cabal y magnífica organización de los actos realizados con motivo de la toma de posesión presidencial, motivó el acto

Sin ponderación podemos decir que el banquete homenaje ofrecido en la tarde de ayer al señor Subsecretario de Estado, doctor Miguel Angel Campa, por un grupo de sus admiradores, amigos y de todos los funcionarios adscriptos al protocolo de la Cancillería, resultó espléndido y lucido.

El doctor Campa, quien llevó sobre sus hombros, asumiendo toda la responsabilidad, la reparación de cada uno de los festejos de ceremonias habidas en esta ciudad con ocasión de la proclamación del Presidente de la República, fué objeto de tan señalado homenaje de simpatía, al que se sumaron no solamente aquellos funcionarios y empleados que día por día laboran con el hábil Subsecretario, sino una gran cantidad de sus amigos y de mandatarios de la Nación.

El lugar donde se verificó el almuerzo fueron los salones comedores del hotel Plaza, los cuales lucían sus más espléndidas galas gracias a la dirección del señor Francisco Prieto, insustituible maitre del citado hotel habanero.

**LLEGADA DE LA CONCURRENCIA**

A la una de la tarde estaba señalado el almuerzo. A las doce y media iban personándose los invitados. Primero llegaron los altos funcionarios de la Secretaría de Estado; más tarde los edecanes, militares que sirvieron de acompañantes a todos los Embajadores Especiales que se hallaron en la Habana los días veinte de Mayo y siguientes; cerca de la una llegó el Secretario interino de Estado, doctor Francisco María Fernández, quien recibió de la concurrencia un cálido homenaje de simpatía y de afecto. Cerca de la una y media de la tarde, tomaron asiento los comensales: acababa de llegar el señor Secretario de Obras Públicas doctor Céspedes, persona de la mayor amistad del doctor Campa.

**LA MESA PRESIDENCIAL**

Tomaron asiento en la bien dispuesta mesa, en el sector presidencial de la siguiente manera: el homenajeado en el centro, teniendo a su lado, a derecha e izquierda, al doctor Carlos Miguel de Céspedes, Secretario de Obras Públicas; al doctor Francisco María Fernández, Secretario de Sanidad y Beneficencia e Interino de Estado, al señor Ricardo Herrera, Secretario de la Presidencia; al señor Tirso Mesa, jefe de la Oficina Panamericana adscripta en la Secretaría de Estado; al senador Horacio Díaz Pardo; al concejal señor Emeterio Zorrilla y al Subdirector del Protocolo, señor Enrique Soler y Baró.

**LA CONCURRENCIA**

Próspero Pichardo; José Martínez Ortiz; Antonio Mesa; Pedro Firmat; Arturo Sainz de la Peña; Luis Santamaría; José Martí; Rogerio Mora; Juan de Dios Romero; Nemesio Ledo; Angel Solano; Ramón L. Bonachea; Comandante Figueroa; Enrique Soler; Manuel Mencía; Tomás S. Gutiérrez; Capitán Mario Gómez; Juan Durland; Severo Enrique Rodríguez; Gustavo S. Shumann; Tirso Mesa; José Curbelo; Angel Albear; Capitán Armenteros; Manuel Sanguily; Capitán Villalta; Comandante Algarra; Ignacio Agramonte; Ramón Román; Enrique Varela; J. F. Berndes; José M. Chacón; Florencio Guerra; Teniente Torroella; Capitán Lamar; Horacio Díaz Pardo; Alberto Díaz Pardo; Capitán Alfonso Thomás; J. E. Alfonso; Eduardo Anglés; Emeterio Zorrilla; Teniente Mario G. Martínez; Teniente Ramón Valls; Capitán D. Del Monte; Capitán Federico Arias; Enrique Rouco; José A. Arango; Juan Guerra Núñez; José Sánchez Arcilla; Teniente Ortolozábal; J. M. Reposo; Manuel Gutiérrez; Jorge R. Ponce; doctor Miguel Angel Campa; doctor Francisco María Fernández; doctor Carlos Miguel de Céspedes; señor Ricardo Herrera; señor Julio Castillo; señor Félix Macías; señor Octavio Céspedes; señor José Antonio Fernández de Castro; señor José Gómez Sanseriq; señor Serrano; señor Serafín García; señor Fabré; Rafael Martínez Ibor; Eulallo Guerra; Remigio Valido; Rogelio Díaz Pardo; Alberto Pavía; Carlos Felipe Armenteros; Capitán R. Perrer; Félix Gronlier; J. Fernández Blanco; y representando al DIARIO DE LA MARINA el doctor José Ignacio Solís.

**UNA CARTA DEL DR. RAFAEL MARTINEZ ORTIZ**

El doctor Rafael Martínez Ortiz, Secretario de Estado en propiedad, que viaje en estos momentos rumbo a Europa, dejó en manos del bibliotecario de la Secretaría, señor José Sánchez Arcilla, para que le fuera entregada al doctor Miguel Angel Campa, la siguiente cordial carta:

La Habana, 8 de Junio de 1929.

Señor doctor Miguel Angel Campa, Subsecretario de Estado.

Mi querido y distinguido amigo:

Un homenaje a usted? Muy merecido! Los hombres jóvenes y animosos como usted, merecen que se les estimule para que continúen recorriendo el sendero del éxito.

Lamento no poder asistir a ese banquete. De estar en la Habana, hubiera sido de los primeros en abrazar a usted; pero ahí le dejo a Sánchez Arcilla que, fiel intérprete de mis sentimientos, tiene el encargo de representarme en ese acto simpático de cordial camaradería.

Para usted, doctor Campa, mis sinceras congratulaciones. Y para los que tuvieron la feliz idea de organizar ese almuerzo, mis parabienes más expresivos, pues honrar honra, como dijo el Maestro.

Reciba un fuerte abrazo de su amigo y compañero que le quiere y admira.

Rafael Martínez Ortiz.

**VARIAS NOTAS DE INTERES**

El menú fué exquisito, variado y abundante. Los vinos y el champán de las mejores marcas. La señorita Carmen Burguet, la gentil y bella cantante cubana, amenizó el acto, cantando varias piezas de su repertorio del suave ritmo cubano. La orquesta del maestro Simón, la acompañó. El doctor Florencio Guerra, que fué el alma de la organización del homenaje al doctor Campa, fué felicitado doblemente: por ello, y además, por haber sido nombrado Segundo Jefe de la Oficina de Pasaportes y Ciudadanías, que funciona en la Secretaría de Estado; por ambos motivos, varios de sus amigos y compañeros en la Cancillería le ofrecerán un almuerzo en uno de los venideros días del presente mes de Junio. Al doctor Campa se le brindó un bello album de cuero, en el que firmaron todos los concurrentes al acto.

Por un acuerdo tomado de antemano, que se respetó, no se pronunciaron discursos.

A las tres de la tarde terminó el banquete, que como hemos dicho previamente resultó espléndido.

## Un Accidente en la Estereotipia

En máquina ya la pág. 4a.— (Sociedades Españolas, Movimiento de Enfermos, Misceláneas.)— Un accidente en la fundición (hay que hacer ésta por duplicado) nos obligó a sustituirla.

Hacemos esta aclaración porque, a parte del interés de estos materiales, ellos están registrados en el Sumario que aparece en la primera plana.

# Los Trenes de Caibarién y S. de Cuba, Retrasados por Accidente

Consistió este suceso en el descarrilamiento de un tren de carga en el paradero Lillo, cerca de Minas

**Trenes Retrasados.**— A causa de un descarrilamiento de un tren de carga en el apeadero de "Lillo", cerca de la Estación de Minas, los trenes procedentes de Caibarién y Santiago de Cuba, que deben rendir viaje en la Terminal a las 7 y 10 minutos y 8 y 28, de la mañana, lo verificaron ayer con cincuenta minutos de retraso, debido al estar interrumpida la vía a causa del accidente.

**Herido grave.**— Ayer por la mañana en el tren Expreso Limitado, fué traído procedente de Falcón tramo de la Carretera Central, al empleado de la misma Antonio San Martín, el que encontrándose trabajando, tuvo la fatalidad de que le explotara un barreno que poco antes había puesto para hacer excavaciones, sufriendo graves quemaduras por el cuerpo. Lo acompañaba su compañero de trabajo Serafín Prados, siendo trasladado a la Casa de Salud "La Benéfica" para atender a su curación.

**El Dr. Rodríguez Barahona.**—Ayer por la mañana en el tren Expreso Limitado, regresó de Camagüey, el Representante Dr. Victoriano Rodríguez Barahona, Presidente de la Federación Médica después de haber asistido a una reunión de políticos liberales celebrada en aquella ciudad.

**Un Demente.**— Procedente de Trinidad, fué traído ayer por la mañana para su reclusión en el Hospital de Dementes de Mazorra el loco Evangelista Rendón. Lo traía el vigilante de aquella policía municipal número 11. José A. Peña.

**El Magistrado Dr. Daubal.**— En el tren Expreso Limitado, llegó ayer por la mañana procedente de Santa Clara el Magistrado de la Audiencia de la Habana, Dr. Ricardo Daubal, después de haber atendido distintos asuntos en aquella ciudad.

**El Dr. Miguel Pérez Camacho.**— Ayer por la mañana en el tren directo llegó procedente de Sagua la Grande, el Dr. Miguel Pérez Camacho, Director del Hospital "Pucurull", de aquella localidad.

**El Capitán Leopoldo Ruiz.**—Procedente de Ciego de Avila llegó ayer por la mañana en el tren Expreso Limitado, el Capitán del E. N. Leopoldo Ruiz, Supervisor Militar de aquel lugar.

**El Dr. Marino García.**— Ayer por la mañana en el tren Expreso Limitado, llegó procedente de Mayarí, el Dr. Marino García, Jefe Local de Sanidad de aquella localidad, acompañado de sus familiares.

**El Club "Ferroviario".**— Ayer por la mañana regresaron de Cienfuegos los players integrantes del Club "Ferroviario", después de haber contendido en aquella ciudad, contra el Club Náutico. Los acompañaban su coacher José Alvarado y los Capitanes de los teams Alberto González, José Manuel López y Adriano Trusio.

**Tren de Cienfuegos.**— Llegaron ayer por la mañana en este tren el Dr. Juan Silva, Rafael Ortiz, el Ingeniero Jaime Suárez Murias y su esposa, Domingo Alonso, Luis Menéndez y señora, Alberto Mendizábal, Carlos Heres y José Ramos.

**Tren de Caibarién.** — Llegaron ayer por la mañana en este tren de Sagua la Grande, el Representante Alvaro Alvará, el Dr. Tomás Felipe Camacho, Oscar Beguiristain; de Matanzas el Dr. Antonio Suárez; de Caibarién Felipe Odriozola.

**Tren a Camagüey.**— Salieron ayer por la mañana en este tren a: Colón Luis de Malta, a Sancti Spíritus la señora Elena Ballester de Balbín; a Matanzas Eladio Tosar; a Jovellanos el Representante Aquilino Lombard; a Placetas "Niñita" León, Lucila Santovenia; a Santa Clara la señora América Guerra de Riverón con su hija Zoila, el Dr. Pedraza; a San Juan de los Yeras la señorita Gaudelia Jiménez de Salsona con las señoritas Raquel Lázaro y Petronila Velasco; a Caibarién Andrés Betancourt y familia; a Cárdenas José León Hernández; a Ciego de Avila Celestino García; a Cárdenas Enrique Monzón; a Sancti Spíritus Ernestina y Conchita Trelles.

**Tren Expreso Limitado.**—Llegaron ayer por la mañana en este tren de: Ciego de Avila, Rafael Gómez Granados; de Santa Clara el Teniente Rubén Vadía; de Holguín los Representantes José I. Urbino, Enrique Machado, Francisco Bruzón; de Camagüey el Dr. F. García; de Santa Clara los Representantes Ricardo Campos, José Sierra y Dr. Octavio Barrero; de Chaparra, Manuel Alonso y familia.

**Tren a Santiago de Cuba.**— Ayer tarde salieron por este tren: a Cárdenas, Francisco y Fernando Comas; a Veguita, Martín y Angel Planas y Arturo Ozabal; a Manzanillo, la señora Francisca Rosa Tamargo Vda. de Escobar, con su nieta Adriana, y la señora Francisca Quesada de Escobar, esposa del representante Manuel Escobar; a Trinidad, Francisco Hernández Quevedo, acompañado de sus familiares; a Santiago de Cuba, el doctor Julio Chacón, Inspector escolar; a Manzanillo, Osvaldo Sánchez; al central "Dos Rosas", B. Lanié, Administrador de aquella finca azucarera; a Santiago, la señora "Lili" Fernández de Grey; a Aguacate, Rafael Rodríguez; a Matanzas, el Dr. Arturo Castro, Director de "El Comercio" de aquella ciudad e Inspector Gral. de Farmacias; a Santa Clara, Juan Díaz; al Perico, Cecilio Noble, Alcalde de aquella localidad; al balneario de San Miguel de los Baños, la señora Benigna Nadal; a Santa Clara, los doctores López Vivigo, Pérez de Cabo, y Jorge Poza, los que van a atender asuntos profesionales.

**Ignacio Beriguistain.**— Regresó a Sagua la Grande, ayer tarde, el señor Ignacio Bereguistain, Presidente de la Cámara de Comercio de aquella localidad.

**El Dr. José Sain.**— Ayer tarde regresó a Guane, el Dr. José Saínz, administrador de la Zona Fiscal de aquella localidad el que atendió asuntos en relación a su cargo.

**El Dr. José J. Chalons.**— Anoche en el tren Expreso Limitado salió para Santiago de Cuba, en el tren Expreso Limitado, acompañado de su esposa, el Dr. José J. Chalons, Director de la Casa de Salud de la Asociación de Dependientes. En la Terminal fué objeto de una cariñosa despedida por numerosos amigos y directivos de la citada colectividad entre los que se encontraba nuestro amigo el señor Carlitos Fernández, Presidente de la Sección de Recreo y Adorno de la Asociación de Dependientes y alto empleado de la Administración de los Ferrocarriles Unidos.

**Tren Expreso Limitado.**— Salieron anoche en este tren a: Santiago de Cuba las señoras Esperanza Taquechel de Portuondo, y María García de Taquechel, Gregorio Herrera, el doctor José J. Planas, el Dr. Martín Reyes; a Placetas, Gilberto de Cárdenas; a Camagüey la señorita Adriana M. Vega, Luis Romero y señora el Dr. José Valeriano Canales y familia; a Trinidad Fernando Hernández y Hugo Batista; a Camagüey la señorita Georgina González, Luis Bir; a Ciego de Avila, el Capitán del E. N. Leopoldo Ruiz, Aurelio Miró, Juan Mederos; a Santa Clara la señora Cándida Ginoris de Aloma; a Mir la señora Ofelia Carballo de Saborí; a Sancti Spíritus, Eugenio Majón; a Camagüey el doctor Isaac Hernández, Agustín Vázquez; Gaspar Vilató que acaba de terminar sus estudios en los Estados Unidos.

**La Srta. Celia Alvarez Buillas.**— Anoche en el tren directo salió para Cienfuegos la señorita Celia Alvarez Buillas, que acaba de terminar sus estudios y se dirige a aquella ciudad a pasar las vacaciones al lado de sus padrinos el señor José A. Frías y su esposa. Fué despedida en la Terminal por familiares y amigos.

**Arturo Fernández.**— Anoche también salió para Juragua en el tren directo el señor Arturo Fernández, Agente de Propaganda de los Ferrocarriles Unidos con el fin de atender asuntos relacionados con su cargo.

**Tren a Cienfuegos.** Salieron anoche en este tren la señora Alelda Echemendía de Rangel, José González Rodríguez, Felipe Silva y sus hijas, el Dr. Enrique Mazas y sus hijas, Rogelio Puñal, Manuel Suárez, Antonio Oviedo, Roque Garrigó, Benigno Calderón, la señorita Carmen Rosa Garmendia.

# UN MENOR DE 10 AÑOS APLASTADO ENTRE UN TRANVIA Y UN OMNIBUS

Al echar afuera el cuerpo a fin de tomar impulso y apearse pasaba una guagua de Los Pinos, siendo comprimido por ella

### EL HECHO SE ESTIMO PURAMENTE CASUAL

En la sociedad comité auxiliar de armenios, en la calle de Santa Clara se suscitó una reyerta, resultando 2 heridos

Un doloroso suceso ocurrió anoche en la Calzada del Monte entre las calles de San Joaquín e Infanta, donde un menor vendedor de periódicos perdió la vida, al ser comprimido entre un tranvía y un omnibus.

Ayer como de costumbre, el menor Froilán Izquierdo Torres, de 10 años de edad, vecino de Municipio uno y medio, en Luyanó, vendía los periódicos de la tarde en la esquina de Tejas, cuando montó en la plataforma delantera del tranvía 425 de la línea Jesús del Monte Parque Central, que era conducido por el motorista Baldomero Gallo Fuertes, natural de España, de 31 años y avecindado en Tamarindo 30, altos. Cuando el tranvía llegaba a las inmediaciones de las cuadras antes dichas, el menor, tomando impulso, echó hacia afuera su cuerpo, para apearse del vehículo, en los precisos momentos que el omnibus 40924, de la línea Los Pinos, que manejaba el chauffeur Manuel Silva Abreu, de 27 años y residente en Bella 21, reparto Los Pinos, pasaba rozando al tranvía, comprimiendo el tierno cuerpo de la criaturita entre ambos vehículos.

El Vigilante 1292 de la Sección de Tránsito, A. de la Cruz, recogió de sobre el pavimento al menor Izquierdo, e introduciéndole en un automóvil, lo condujo al Tercer Centro de Socorros, pero, eran tan graves las heridas recibidas por el menor, que al llegar a la casa de Salud Covadonga del Centro Asturiano, había dejado de existir.

El médico de guardia del tercer Centro de Socorros doctor Codina, reconoció el cuerpo del infeliz vendedor de periódicos, apreciando las fracturas de los huesos frontal, temporal y parietal derechos y múltiples contusiones diseminadas por todo el cuerpo.

Tan pronto el señor Francisco Bianche, Secretario de la Sociedad de Conductores y Motoristas, tuvo conocimiento del penoso accidente, se constituyó en dicho Centro de Socorros y ofreció abonar los gastos que ocasione el entierro del menor Izquierdo.

Presentados ante el Juez de guardia, el motorista y el chauffeur que guiaban los vehículos antes mencionados, fueron puestos en libertad, por estimarse el hecho puramente casual.

El cadáver fué entregado por orden del Juez de guardia, al señor Miguel Izquierdo Torres, hermano del desventurado vendedor de periódicos con la obligación de presentarlo en las primeras horas de la mañana de hoy al Necrocomio para la práctica de la correspondiente autopsia.

**UNA ARROLLADA**

En el Centro de Socorros fué asistida Carmen Sánchez Castillero, de ocho años de edad y vecina de Reforma letra B, de contusiones graves por el cuerpo y fractura de la pierna izquierda.

Esta menor, transitaba por Fábrica entre Pérez y Rodríguez, de la mano de su madre, Antonia Castillero, cuando en un descuido de ésta, la menor se soltó y corriendo intentó atravesar la calle con tan mala fortuna que fué arrollada por el camión de la Compañía Cubana de Electricidad que conducía Constantino Núñez Rodríguez, domiciliado en Salud 50, quien fué detenido y puesto más tarde en libertad por el Juez de guardia, por estimar éste que el accidente fué del todo casual y por imprudencia de la citada menor.

**REYERTA ENTRE ARMENIOS**

En la Sociedad Comité Auxiliar de Armenios, situada en Santa Clara 22, se originó anoche una formidable reyerta entre un grupo de los miembros de esa Sociedad y otro de la también Sociedad Emigrantes de Armenia.

Debido al escándalo que se formó acudieron los vigilantes 459 y 1825 quienes lograron detener a Matewo Pilovacian, vecino de Santa Clara 24; Merkon Kokuyan, de Suárez 128; Gricord Kirogovian de Santa Clara núm. 24; Merorcha Marian, de Factoría 71; Juan Cordellan, de Inquisidor 14; Aarun-Than Dormeguerich de Dragones 100 y a Mersov Chanajiain de Santa Clara 22; a los que les ocuparon varios garrotes y dos cuchillos.

Conducidos todos al primer Centro de Socorros, el doctor Blanco, asistió a Pilovacian y a Kokuyan, de heridas de carácter grave diseminadas por distintas partes del cuerpo y de lesiones menos graves a los restantes.

A la policía manifestó Gricord Kirogovian, que es presidente del Comité auxiliar de Armenios y anoche cuando estaban celebrando una junta ordinaria, se presentaron Morcha Marian, Juan Cordelian y algunos otros, estos últimos pertenecientes a la Sociedad Emigrantes de Armenia, y por rivalidades entre ambas entidades, las que culminaron en un juicio correccional celebrado hace días en la que llevaron la peor parte los E. igrantes, éstos en venganza les hicieron anoche la agresión que motivó el escándalo antes dicho.

Todos fueron presentados al Juez de guardia.


NEVERAS TRADE MARK OSOBLANCO EN MUEBLERIAS Y FERRETERIAS

SE VENDE un pasaje de primera para España de ida y vuelta. Se da barato. Informan Teléfono F-1163.


## *Correo Aéreo Internacional*

El aeroplano correo número 351-E llegó ayer al Campamento de Columbia, procedente de Miami a las 10.02 a. m. conduciendo 28 sacos de correspondencia que pesaban 1,032 libras y un total de 42,980 artículos postales.

**PASAJEROS**

Por la vía aérea llegaron ayer:

De Santiago de Cuba, Mario J. Martínez, Edith B. Nelson y Fred W. Tradorf.

De Miami, Ernest M. Coelier y familia.

De Nicaragua, James Caleton y William W. Eknier.


**666**

Es una prescripción para CATARROS, GRIPPE, FLU, DENGUE, FIEBRE BILIOSA y MALARIA

Mata los gérmenes


# DETENCION DE 8 RECLAMADOS

Fueron puestos a disposición de las diversas autoridades

Por estar reclamados fueron arrestados por la Policía, las personas siguientes:

—José Gómez Pérez, chofer y vecino de Serafines número 97, reclamado por el J. C. de la S. Segunda, siendo remitido al vivac.

—Rosa Elvira Molina Molina, vecina de Zapata y B., reclamada por el J. C. de la S. Cuarta.

—José Ortega Rodríguez, chofer y vecino de Tejar número 12, reclamado por el J. C. de la S. Cuarta.

—José Rodríguez Rodríguez, chofer y vecino de Sol número 15 y medio, reclamado por el J. C. de la S. Tercera.

—Julián Rodríguez Valdés, chofer y vecino de San Isidro número 47, reclamado por el J. C. de la S. Cuarta.

—Julián Zulueta Zulueta, jornalero y vecino de Resguardo y Florencia, reclamado por e J. C. de la S. Segunda.

—Leopoldo González Irigoyen, pintor y vecino de Resguardo y Florencia, reclamado por el J. C. de la S. Quinta.

—Tomás Zayas, chofer y vecino de Lucena número 25, reclamado por el J. C. de la S. Segunda.

## *Las Defunciones Ocurridas Ayer en la Habana*

**HASTA LAS 4 P. M.**

**Marita Cuervo, 3 años, raza mestiza, Angeles 75, enteritis.**

**Sebastián Carcaño, 52 años, raza blanca, Hospital Calixto García, diarreas.**

**Genoveva Chacón Pérez, 39 años, raza blanca, (Casa Blanca), cirrosis hepática.**

**Elisa Chake, 47 años, raza negra, Hospital Calixto García, asistolia.**

**José García, 72 años, raza negra, Hospital Calixto García, asistolia.**

**Manuel Chin, 41 años, raza asiática, Dragones 80, arterio esclerosis.**

**Francisca J. Grau Miranda, 2 meses, raza blanca, Real sin número, Puentes Grandes, toxinfección gastro intestinal.**

**Rosario R. Pedroso, 80 años, raza blanca, Escobar 24, arterio esclerosis.**

**Francisca Gómez Besón, 2 años, raza negra, Corrales 23, helmitiasis.**

**María de los Angeles Llanes, 1 año, raza blanca, Mercado de Tacón 63, gastro enteritis.**

**Manuel Martínez, 44 años, raza negra, reparto Angeles, tuberculosis pulmonar.**

**Fernando Amén, 49 años, raza asiática, Zanja 86, arterio esclerosis.**

**José Oquendo Plo, 68 años, raza blanca, La Misericordia, enteritis.**

**Antonia María Martínez, 33 años, raza mestiza, 18 número 29, gastro enteritis.**

**Ana Espeleta, 20 años, raza mestiza, figuras 103, quemadura accidental.**

**Clorinda Quiroga, 73 años, raza blanca, Cueto 190, arterio esclerosis.**

**Aurora Díaz y Oliva, 49 años, raza blanca, Reyes 34, Víbora, tuberculosis pulmonar.**

**Catalina López, 73 años, raza blanca, 11 número 166, Vedado, arterio esclerosis.**

**Mercedes Bueno, 64 años, raza blanca, Sitios 72, asistolia.**

**Lidia Jaboloide, 80 días, raza mestiza, Delicias 86, nefritis aguda.**

**CALOX:**

***El Guardián de la Dentadura***

SUS dientes tienen enemigos poderosos y pertinaces. Cada partícula de comida alojada en los intersticios de los dientes produce bacterias que son una constante amenaza. Cada substancia ácida producida por esas bacterias ataca la estructura vital del diente. CALOX, el Polvo Dentífrico, es su mejor defensa. Calox entra a saco con todos esos enemigos destruyéndolos; limpia y blanquea los dientes e higieniza la boca. Defienda su dentadura con Calox.

Pida CALOX en su botica favorita.

McKESSON & ROBBINS
Incorporated
Nueva York, E. U. A.


# EXPLOTACION DE TODO EL ESTAÑO

LONDRES, junio 17. AP.—La inscripción de la nueva British American Tin Corporation, con un capital inicial de cinco millones de pesos, se dice que marca los principios de una empresa cuyos trabajos apenas son indicados por la ascendencia de aquel capital.

Se rumora que la nueva Corporación piensa lanzar de diez a veinte millones de libras (50 o 100 millones de pesos) al mercado industrial, para conseguir que el precio del estaño se estabilice en 1.285 pesos la tonelada.

En el directorio de la British American Tin aparecen nombres prestigiosos, como Sir Hugh Clunliffe Owen director del Midland Bank y de la British American Tobacco, Comp.; Carlos Aramayo, ministro boliviano en Londres (Bolivia es el país del mundo que más estaño produce); y John Hewieson presidente de la Anglo Oriental Mining Corporation.

# EN MEMORIA DE VARONA MURIAS

Fué uno de los muchachos más famosos de la acera del Louvre

Hoy se cumplen 33 años de la muerte de "Panchito" Varona Murias, uno de los "muchachos" que más contribuyó con sus actos de valor caballeresco a hacer famosa la Acera del Louvre, en época de la Colonia.

En su obra "Mis duelos", que no ha perdido interés para los aficionados a las armas, dejó "Panchito" Varona Murias una minuciosa información de los lances que tuvo, y en las páginas de la Prensa de su tiempo, especialmente la desaparecida "Unión Constitucional", dejó a la vez felices muestras de su ingenio como escritor.

Su espíritu bílico y su patriotismo lo llevaron a la Revolución del 95, en la que alcanzó el grado de comandante, distinguiéndose por su valor temerario en cuantas acciones tomó parte activa, hasta caer herido de muerte, con un balazo en la frente, durante el asalto al pueblo de la Salud.

Como homenaje a la memoria del periodista y el patriota que fué "Panchito" Varona Murias, redactamos estas líneas.


**Anúnciese en el Diario de la Marina**


## *Sociedad Montañesa de Beneficencia*

Se hace público para conocimiento de las personas a quienes pueda interesar, que la corporación da un término de treinta días, a los familiares de las personas inhumadas en las bóvedas del panteón a ella perteneciente, números 3, 24, 34, 38, 39, 40, 41, 42, 43, 44, 45, 46, 47, 48, 49, 51, 53, 54, 56, 57, 58, 59, 60, 62, 64, 65, 66, 67, 68, 69, 80, 91 y 103, para que lleven a efecto la exhumación de los restos de dichas personas.

Pasado ese término que vencerá el día 15 de Julio del corriente año, la Sociedad realizará la exhumación, colocando juntos en un solo lugar, los restos que se exhumen.

Por necesitarse con urgencia las citadas bóvedas, es improrrogable el expresado plazo.

Habana, 15 de Junio de 1929.

JOSE BARQUIN, Presidente.

# DISTINCION AL DR. DE LOS REYES

El Centro Asturiano lo envía a realizar un viaje de estudio

Este año y a propuesta del doctor Agustín de Varona, director de la casa de salud Covadonga, ha sido designado el doctor Rodolfo Pérez de los Reyes, médico de visita por oposición del citado sanatario y por acuerdo unánime de la Junta Directiva, para realizar el viaje de estudios a Europa con que el Centro Asturiano enaltece a su cuerpo médico.

El doctor Rodolfo Pérez de los Reyes es uno de nuestros médicos más jóvenes y de los que hacen resaltar su meritoria figura en el campo científico, por su rápida y sobresaliente carrera que avalora con los prestigios de su exquisita caballerosidad.

Durante su permanencia en Europa visitará las más importantes ciudades de Francia, Alemania y España, y los más notables centros científicos de estas naciones.

Su especialización en las enfermedades de la Endocrinología y Metabolismo Basal lo harán acercarse a las grandes figuras de Marañón y Carrasco-Figueras en España, y a Labbe en Francia, dando así mayor amplitud a sus conocimientos.

Otro de los estudios a que dedicará preferente atención, será a los que se relacionan con el corazón y que estudiará también en España con el doctor Vázquez.

El doctor Rodolfo Pérez de los Reyes es ayudante por oposición de la Cátedra de Histología Normal de la Facultad de Medicina de la Habana, secretario general de la Sociedad de Estudios Clínicos de la Habana, que preside el doctor Aballí; director de los Archivos de la Sociedad de Estudios Clínicos, secretario de redacción de la Revista de Medicina y Cirugía que dirige el ilustre profesor doctor Presno.

El doctor Pérez de los Reyes está considerado como uno de nuestros primeros clínicos, su cultura, de extraordinaria amplitud, le hace ser en el campo literario una muy sobresaliente figura; sus trabajos tanto científicos como de divulgación científica, reflejan la facilidad de su técnica literaria; haciéndolos amenos e interesantes, recordándonos la figura del inolvidable doctor López de Vega, gloria de la ciencia y periodismo español.

Es, además, el doctor Pérez de los Reyes, un ferviente enamorado de las Artes.

Que sea su viaje delicioso, le deseamos; y que sus éxitos, en su feliz regreso, sean aportes de mayor amplitud a nuestro medio científico para su satisfacción y gloria de Cuba.

# FRUCTIFERO RESULTADO OBTENIDO EN LA ESC. SUPERIOR DEL COMERCIO

Así lo demostraron los exámenes de fin de curso, celebrados recientemente. Excursión de maestros. Congreso Universitario

Los exámenes de prueba de Curso en la Escuela Superior de Comercio se llevaron a efecto durante los primeros quince días del mes de Junio según el Reglamento de la Institución. Los exámenes han consistido en ejercicios escritos y orales, con excepción de las asignaturas de Cálculo Mercantil Superior y Elementos de Física y Química.

Los alumnos de primer año han examinado las siguientes asignaturas que constituyen el primer curso de los estudios para graduarse de Contador Público Autorizado y Contador Industrial: Contabilidad Superior, Elementos de Derecho Civil Estadística, Economía Política y Algebra y Cálculo Mercantil Superior.

**COMISION**

Ha sido conferida comisión honorífica al doctor Alberto Camacho, profesor de la Universidad de la Habana, para estudios en las Universidades de Francia, España, Italia, Alemania, las que serán instadas al Congreso de Universidades de la Habana.

**EXCURSION A LAS VILLAS**

Hasta el presente figuran entre las ciudades a visitar Sancti Spíritus, Trinidad, Placetas, Caibarién, Remedios, Camajuaní, Sagua la Grande, Cárdenas y Colón.

En Trinidad se visitarán el Puerto de Casilda y los pintorescos alrededores de la ciudad en Sagua la Grande se extenderá la excursión hasta la Isabela y en Cárdenas podrán admirar los excursionistas la bella playa de Varadero.

**LICENCIAS**

Se han concedido las siguientes licencias: 28 días a la señorita Emilia D. de Iznaga, profesora de la Escuela Normal de Santa Clara y 15 días a la señorita América Fernández, profesora de la Normal de Camagüey.

**TITULO**

Ha sido visado el título de doctor en Pedagogía expedido por la Universidad de la Habana a favor de la señorita María Adelaida Delange y Dorticós.

**INFORME**

El Superintendente Provincial de Pinar del Río ha rendido un informe al señor Secretario de Instrucción Pública sobre esa provincia.

# EL CAPITAN DEL VAPOR LAUREL

Se negó a abandonarlo, no obstante haberse destrozado

ASTORIA, Estado de Oregón, junio 17 (AP).— Negándose valientemente a dejar su buque, el capitán Louis Johnson, del vapor de carga Laurel embarrancado y destrozado en la boca del río Columbia, ayer, estaba aun hoy en uno de los fragmentos del barco, después de haber sido trasbordados todos los demás tripulantes.

Aunque jugando con la muerte en su larga vigilia a bordo del buque, no se cree que el capitán Johnson esté en peligro de perecer. No se sabe si el valeroso piloto sigue en el Laurel por razones sentimentales, o por el deseo de salvar algo para los armadores.

Los botes salvavidas rescataron el domingo a 24 de los marinos, ahogándose uno, Russell Smith, de 19 años y sufriendo heridas graves otro.

# DESTITUCION DE DOS GENERALES

Claudio Fox comandante de Oaxaca, y Zertucra, de Méjico

CIUDAD MEJICO, junio 17. AP.— La Secretaría de la Guerra anunció esta noche la destitución del ejército de los generales Claudio Fox, comandante militar del Estado de Oaxaca, y Antonio Ríos Zertucha, comandante militar del Estado de México y exjefe de la policía de esta capital. Se afirma que ambos generales iban a participar en el último movimiento revolucionario militar, pero que en el último momento perdieron la fe en sus resultados y permanecieron leales al Gobierno.

**HA TERMINADO EL MOVIMIENTO CATOLICO DE JALISCO**

CIUDAD MEXICO, junio 17. AP.— El movimiento revolucionario de los católicos en el Estado de Jalisco ha sido dominado ya, hasta el punto de que varios millares de voluntarios agrarios serán desbandados. El General Saturnino Cedillo, que los mandó, vuelve también a su puesto de Gobernador del Estado de San Luis Potosí.

La ofensiva de las tropas federales en Jalisco culminó en la muerte del principal jefe en campaña de los católicos de allí, General Enrique Gorostieta y la captura de todo su Estado Mayor.

M.E.C.D. 2016

GRAN LIQUIDACION

SI USTED NO HA USADO NUNCA EL CALZADO DE "UNCLE SAM", APROVECHE ESTA OPORTUNIDAD

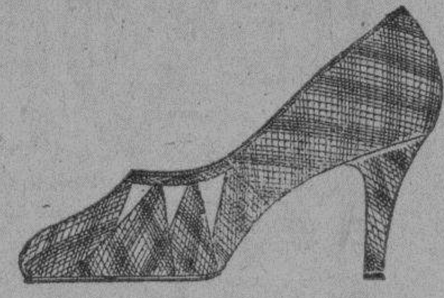

PELETERIAS UNCLE SAM SAN RAFAEL 1

SAN RAFAEL 1-C. CIA. MATALOBOS.


## BRILLANTISIMO RESULTO EL PIC-NIC QUE OFRECIO LA GENERAL ELECTRIC COMPANY EL DOMINGO ANTERIOR

Como habíamos anunciado en nuestra nota anterior, culminó en un rotundo éxito, el Pic-Nic con que la General Electric Company, obsequió a sus numerosos empleados, el domingo pasado, en la playa de Tarará.

A las ocho de la mañana partieron rumbo a la Playa cinco magníficos ómnibus, donde se acomodaron perfectamente, el alto personal de esta Compañía, sus empleados e invitados.

Poco después de las diez de la mañana, tuvieron efecto, en Tarará, las reñidas competencias entre los empleados, que resultaron brillantísimas distribuyéndose infinidad de premios entre los vencedores.

A la una de la tarde, dió comienzo el magnífico y bien preparado almuerzo, que hizo las delicias de todos, donde no faltó el clásico arroz con pollo ni el riquísimo vino de mesa. Después del almuerzo, se celebró el magnífico baile, en la hermosa glorieta, que amenizó magistralmente la orquesta del señor Pedro Tellería, siendo muy aplaudida por todos.

Fué ésta una fiesta de plena camaradería, donde todo se deslizó dentro de un puro ambiente familiar, confundiéndose jefes y empleados en esa magna alegría que reinó durante todos los momentos de este Pic-Nic.

Asistió toda la alta Directiva de la General Electric Company entre los cuales recordamos a Mr. Maurice T. McGovern, Mr. David W. McElroy, Mr. Harold E. Johnson, Mr. Frank Fernández y Mr. Gerardo M. Andreu. También honraron con su presencia este día de campo Mr. Lyman Chatfield y Mr. J. Cussen del alto cuerpo directivo de la Compañía Cubana de Electricidad, Mr. Moore de la Thrall Electric Co. y Mr. Webster de los Ferrocarriles Unidos de la Habana. La concurrencia aclamó calurosamente, dándoles vítores infinitos, a todos estos buenos amigos, por sus gentilezas y bondades.

También recibieron numerosas felicitaciones los simpáticos e incansables jóvenes Armando Trucios, René Rubio y Charles B Wilrycx, quienes componían la comisión organizadora y a cuya gestión se debió en gran parte, el buen éxito de esta fiesta y el orden que predominó en todos los instantes.

Cerca de las seis y media, se inició el regreso a la Habana, notando entre todos una gran satisfacción por el día tan rico y amable que les fué proporcionado.


# En su justo precio

"EL MUNDO" no hace rebajas de precio escandalosas. Usted nunca paga de más en "EL MUNDO". Se renuevan nuestros modelos de acuerdo con los cánones de la moda. Siempre algo nuevo. Por eso no los recargamos de precio, para no tener que rebajarlos después.

$5.99—Arena y piel de caimán. Alto, militar y bajito.

$5.99—Bois de rose. Adorno discreto. Alto, militar y bajito.

$5.99—En beige-rose con fino detalle. Alto y militar.

Juzgue por estos modelos, pero prefiera ver nuestras vidrieras.

$4.99

En becerro beis y adornos oscuros. Tacones alto y militar. En piel satinada con pasados Habana o Brown, vale $5.99. Tacón alto.

$6.99

Glacé blanco con charol negro o rusia clara. Tacón alto. En tacón militar vale $6.50.

No tenemos Agentes

Al interior 30 cts. extra. GRAN PELETERIA EL MUNDO Reina 33 Tel: A-4924. J. PEREZ Y CA.



Lo que stimula - Vino
Lo que alimenta - Carne
Lo que cura - Quina
se encuentran en el
VINO AROUD
SE VENDE EN TODAS FARMACIAS. Y EN PARIS, 8, RUE CORNEILLE



# EL BANJO VEGA

El instrumento de fama mundial por excelencia.

La garantía del Comprador es poseer uno de estos famosos instrumentos. Pida informes y se convencerá que VEGA es el más afamado fabricante de BANJOS.

TENEMOS TODOS LOS MODELOS

VDA. DE CARRERAS Y CIA.

Prado 115 Tel. A-3462

San Rafael 1½ Tel. A-6644

HABANA

LA CASA DE LAS NOVEDADES


# HABANERAS

## TRADICIONES VILLACLAREÑAS

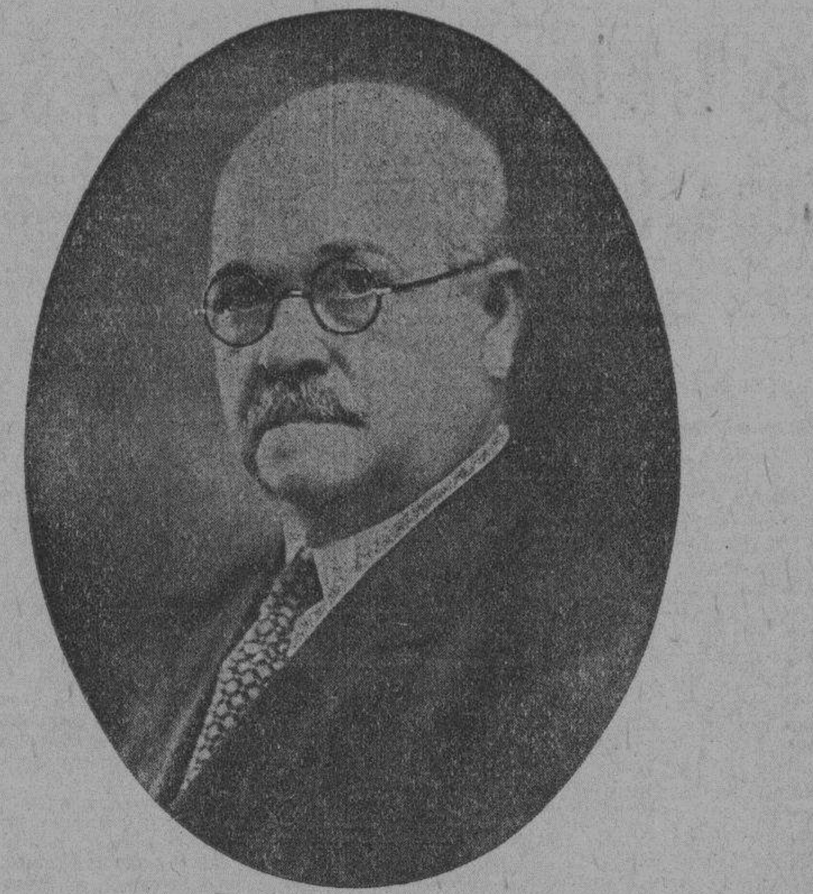

ANTONIO BEREGUER

Abogado y publicista.

Con un paréntesis de diplomático.

Y con otro paréntesis más, que lo fué, en su vida política, el cargo de Senador por la Provincia de Santa Clara.

Poeta repentista.

De musa festiva.

Pero sobre todo ésto un causeur ameno, un clubman simpático y un amigo consecuente, ejemplar.

Es así como podría trazarse, rápidamente, sin rodeo y sin aliño, la silueta del doctor Antonio Berenguer y Sed.

Su libro **Tradiciones Villaclareñas**, cuya aparición saludé oportunamente ha merecido por parte de **El Fígaro** un homenaje.

La culta, la querida revista, a la que me ligan amadas memorias, dedica tres páginas al libro y a su autor en el lujoso e interesante cuaderno inicial de su nueva etapa.

Son las **Tradiciones Villaclareñas** una recopilación de episodios, historietas y anécdotas de la legendaria tierra del Capiro.

Páginas de evacuación.

Llenas de amenidad.

Sancionan la obra con juicios que honran sobremanera al autor villaclareños ilustres.

El Presidente Machado.

El doctor Vázquez Bello.

El doctor Gutiérrez Quirós.

Suscribe el epílogo de las **Tradiciones Villaclareñas** el doctor Manuel S. Pichardo, quien a su cargo diplomático, el de Consejero de la Embajada de Cuba, asocia otra representación.

Es el Enviado de las Villas.

Con todos los prestigios.

### EL EMBAJADOR DE ESPAÑA

De viaje.

Con dirección a España.

Entre el pasaje que lleva hoy el trasatlántico **Cristóbal Colón** cuéntase un ilustre diplomático, el señor Santiago Méndez de Vigo, Embajador de Su Majestad Católica.

Deja esta ciudad en unión de su esposa, dama que por su cultura y distinción, lo mismo que por su belleza y elegancia, ha sabido captarse grandes afectos y hondas simpatías.

Cortés y refinado, por su parte, el señor Méndez de Vigo, ha dado muestras en todos momentos de un alto espíritu de hidalguía y sociabilidad.

Van primeramente a Madrid.

Por corto tiempo.

Despues saldrán para Alemania con objeto de someterse a la consulta de un eminente especialista el Embajador Méndez de Vigo.

Regresarán en el otoño.

¡Feliz viaje!

### PETICION DE MANO

El último compromiso.

Muy simpático.

Data de la noche anterior y me apresuro por lo que tiene de agradable a darlo a la publicidad.

Por la respetable señora viuda de Ferrer fué pedida para su hijo el Dr. Ferrer y Rovira, la mano de Pepa Vinent.

Linda señorita.

De angelicales encantos.

Su elegido, médico joven inteligente, es profesor ayudante de la Facultad de Medicina.

Quedó formulada la petición ante los padres de tan gentil señorita, el distinguido caballero Vicente Vinent y su interesante esposa, Rosa Aedo.

No demorará la boda.

¡Mi felicitación!

(Continúa en la pág. SIETE)


USE
Medias de Seda
VAN RAALTE
Porque a usted le gustan las cosas buenas



Ana María Borrero

ALTA COSTURA

Liquidación de Vestidos de Seda desde $10.00 hasta $50.00 durante el mes de Junio.

O'Reilly Núm. 51. Telf. M-3520.


# HUBO FRAUDES EN LAS ELECCIONES DE LA HERMANDAD DE FERROVIARIOS

En el Juzgado de la Sección Quinta fué hecha la denuncia, pero esta compete solamente al Gobernador. Hurto de prendas

Ante el Juez de Instrucción de la Sección Quinta, doctor Pichardo, presentaron ayer una denuncia los señores Teodoro Ramón Sánchez, Mario Verguez Infante, José Hernández Mesa y Joaquín Ordoqui Mesa, los dos primeros Presidente y Secretario de la mesa electoral de los comicios últimamente efectuados por la Hermandad Ferroviaria haciendo constar, que en un receso de la elección y mientras la urna era custodiada por un vigilante de policía, se habían sustraído y cambiado boletas que fueron después encontradas en cierta forma alteradas.

El Juez que conoció de este asunto, no incoará proceso, ni averiguación alguna, por entender que no se ha cometido falta ni delito alguno y que en último término eso es solamente privativo de las funciones que, en virtud del cumplimiento de la Ley de Asociaciones, tiene el señor Gobernador Provincial, cuando ante él se recurre.

### LE HURTARON VARIAS PRENDAS MIENTRAS DORMIA

El señor Juan M. Garay Handá, de 41 años jornalero y vecino de M. Fernández de Castro 13, habitación interior, denunció a la policía de la 13 Estación, de que mientras dormía, le sustrajeron en la mañana de ayer de su habitación varios tresillos de brillantes y zafiro, un bolsillo de plata y un reloj, que en conjunto aprecia en la suma de $170.00. Había dejado la puerta de su cuarto abierta, porque hacía mucho calor y sospecha que el autor del hurto sea un mestizo que conoce solamente por "Lalo el Cayuco", que vive en la calle de Enna y que él favorecía cuando lo visitaba regalándole tabacos y chucherías. Dicho individuo estuvo ayer muy de mañana en su cuarto mientras dormía y pudo ser visto por el encargado general de la casa. El Juez doctor Pichardo ha dado orden de detención de dicho sujeto.

(Véase la noticia relacionada con este asunto en la página 2)


# Cada día una gran rebaja!

## APROVECHESE DE LA DE HOY

PARA HABILITAR A SUS NIÑOS DE ROPA VERANIEGA FRESCA, DURADERA, BIEN CONFECCIONADA Y A PRECIOS ASOMBROSAMENTE MODICOS!

## Algunos ejemplos

A $4.95 — Trajes de muselina, de tropical y de otras telas veraniegas similares, en el estilo del diseñado, compuesto de saco y pantalón bombacho. — A $5.95

A los dos ínfimos precios marginales, en tallas para niños de 12 a 15 años.

ESTOS TRAJES VALIAN ANTES A $9.00 y $10.00

## EN DRIL BLANCO SUPERIOR

Trajes de resultado magnífico, garantizado, también en estilos de saco y pantalón bombacho, para niños de 12 a 16 años. Extraordinariamente rebajados al precio actual de

$5.00

EN TODOS LOS DEMAS ARTICULOS PARA NIÑOS HEMOS HECHO YA UN REAJUSTE ANALOGO. CUALQUIERA QUE SEA LA EDAD DE SU NIÑO, BUSQUE LA MAXIMA CALIDAD POR EL MINIMO PRECIO EN LA REBAJA ACTUAL DE

Fin de Siglo


# SE EFECTUARA LA RECONSTRUCCION DEL PASEO AGRAMONTE EN TRINIDAD

Comprende la reconstrucción del pavimento, jardines, bancos, fuentes, pilares, leones y plantación de arbolado

Se encuentran terminados los trabajos de redacción de la Memoria proyecto y presupuesto que habrán de servir de base a la ejecución de las obras de reconstrucción del Paseo Agramonte, en Trinidad, situado al final de la calle Santo Domingo en el comienzo de la carretera que va a Casilda.

El proyecto que comprende la reconstrucción del pavimento, construcción de jardines, instalación de bancos, fuentss, pilares, leones, y la plantación de arbolado. Dichas obras forman parte del Plan de Mejoras aprobado para dicha ciudad. Se someterán en breve a ejecución por el ingeniero Jefe del Distrito.

### OBRAS COMENZADAS

El Ingeniero Jefe del Negociado de Construcciones Civiles y Militares ha dado cuenta del comienzo de las obras en el edificio del Tribunal Supremo de Justicia, sito en Cuba número 40.

### LA SUBASTA CELEBRADA AYER

A las diez de la mañana se celebró ayer la anunciada subasta de las obras re balizamiento en los canales de Palomino, Balandras, Cabezas del Este y Canal de Manzanillo a Cabo Cruz.

Concurrieron a dicho acto, celebrado en el Negociado de Contratos y Suministros tres postores, cuyas ofertas fueron admitidas, resultando la más baja la del señor Joaquín Escalona. Con el resultado se dará cuenta al Secretario del Ramo, para su resolución definitiva.

### LA LIMPIEZA Y RIEGO DE LA CIUDAD

El Jefe del Negociado de Limpieza de Calles, dió cuenta de haber recogido 4.652 toneladas de basura habiendo realizado los camiones del servicio 1,599 viajes, y las chalanas 16.

Por el servicio de baldeo de calles yi riego de jardines y parques, se emplearon 812,000 galones de agua de los pozos destinados a dicho servicio.

### LA REPRESION DE DESPERDICIOS.

El personal mecánico del servicio de Conservación de agua, inspeccionó 2,008 casas, realizando en los servicios de las mismas 7,005 reparaciones. Además se llevó a cabo los trabajos de distinto orden que tiene a su cargo en el Sub Negociado del Acueducto de Albear.

### INFORMES RECIBIDOS

Elt Negociado de Calles y Parques rindió su informe semanal sobre los trabajos ejecutados en las obras a su cargo y los que se hallan en vias de ejecución en toda la ciudad.

Igualmente se recibió el informe de la División del Alcantarillado, sobre las reparaciones de cloacas, registros, tragantes, conexiones y otros trabajos de su cargo.

Informó el Químico Bacteriólogo, de los análisis practicados, que han demostrado las buenas condiciones del agua destinado al consumo público.

### CONSTRUCCION DE UN PUENTE PARA LA CARRETERA CENTRAL

El Ingeniero Jefe de los Trabajos de la Carretera Central ha dado cuenta de la terminación de las obras del puente "Cascorro", sobre el río de su nombre en la provincia de Camagüey. Dicho puente es de hormigón armado de dos luces de quince metros cada una y otra de diez metros, teniendo los estribos del mismo 7 metros de altura.


# Un gran disolvente neutralizante del ácido úrico es "Magnesúrico"

Si usted se siente constantemente cierta acidez en la faringe y en el estómago; manchas rojas en la piel que le invaden todo el cuerpo, es porque tiene ácido úrico en la sangre y debe tomar en seguida "Magnesúrico" que es un radical disolvente.

Con él neutralizará esos ácidos y evitará la quemazón producida por el ácido úrico.

Al tomar "Magnesúrico", el cuerpo trabajará con la normalidad debida y no dejará que algún cuerpo extraño altere o dañe el organismo, además sirve y ayuda al estómago como digestivo poderoso.



# Semana Blanca

DURANTE LOS SEIS DIAS HABILES DE ESTA SEMANA, LIQUIDAREMOS LAS EXISTENCIAS DEL DEPARTAMENTO DE TELAS BLANCAS

## A Precios Limitadìsimos

y con este motivo, nos es grato recordar a nuestra estimada clientela, que ponemos a su disposición una estupenda oportunidad, para surtirse de telas blancas de todas calidades, por poquísimo dinero.

## TRES CALIDADES:

CREA DE HILO INGLESA

Números 1000 2000 3000 4000 5000 6000
a 5,55 6,15 7,00 7,75 8,00 pieza 15 varas.

OLAN BATISTA DE HILO, MAGNIFICO

Números 5 10 20 30 40 50 60 70
4,50 4,75 5,00 5,50 6,00 6,50 7,00 7,50 pieza 10 vrs.

OLAN CLARIN FINISIMO

Números 9 P 11 P 13 P
6,00 7,00 7,50 pieza de 10 varas.

Disponemos de muchas otras calidades, a precios igualmente bajos.

## PLISADOS:

Usted desea un plisado que sea perfecto, duradero y económico. Solamente nosotros podemos cumplimentar a la perfección esas tres exigencias.

# "LA FILOSOFIA"

Neptuno 73 y 75 - San Nicolàs 74 - Manrique 53 y 55


M.E.C.D. 2016

# INFORMACION RELIGIOSA NACIONAL Y EXTRANJERA

## INAUGURACION DE LA PARROQUIA DE SAN AGUSTIN EN EL REP. ALMENDARES

La gran generosidad desplegada por un vecino del lugar y ferviente católico hace posible la construcción del templo

### DONO EL TERRENO Y LOS LADRILLOS NECESARIOS

Efectuada ya la inauguración de la casa parroquial procederán los Agustinos a la construcción de la iglesia

El pasado domingo a las ocho a. m. fué bendecida la casa parroquial y capilla de la Parroquia de San Agustín de reciente creación, la cual abarca los siguientes límites: Río Almendares, el mar, Avenida de Consulado y calle Font.

La Parroquia está regida por los Padres Agustinos de Norte América de la Residencia de Filadelfia. Figura como párroco-fundador, un agustino altamente popular en Cuba por sus obras de acción católico-social y por su grande amor a esta República, en la cual lleva residiendo más de 22 años, habiendo desempeñado los cargos de Párroco del Santo Cristo, Rector del Colegio San Agustín, Capellán del Consejo San Agustín número 1390, del que hoy lo es de honor. Es Capellán de las Damas Isabelinas.

La Parroquia San Agustín se estableció provisionalmente en una casa de alquiler, pero la gran generosidad de un católico español, natural de Asturias, creador de una familia cubana de acrisoladas virtudes, hizo que pudiera establecerse en casa propia. Esta se halla situada entre las calles 12 y 15, en el Reparto Almendares en el Ayuntamiento de Marianao, a dos cuadras del crucero de la Playa y en la misma de las Oficinas de Correos del expresado reparto.

El esclarecido católico que consiguió esa mejora para el Reparto, donó **tres mil doscientos metros cuadrados y todos los ladrillos** que se emplearon en la fabricación.

Tiene el terreno un frente de 40 metros por 80 de fondo. De estos se tomaron para construir la casa 20 x 10, o sean 200 metros cuadrados.

Consta la casa de sótano, primero y segundo piso con una preciosísima vista al mar.

En el terreno restante levantaran los Padres Agustinos la Iglesia, escuelas parroquiales y hermosos jardines.

Pero aún no he manifestado al lector el nombre del español, tan amante de Cuba. Este se llama Don Nicanor del Campo, vecino de la feligresía. Es fervoroso congregante de la Anunciata, distinguiéndose por la práctica de la humildad.

Por su obra de confraternidad el Gobierno español le condecoró con una Cruz de Isabel la Católica, que le da derecho a excelencia, pero que no quiere se le dé este tratamiento.

¡Bien, muy bien, Don Nicanor, así se honra a la Parroquia!

Que cunda el ejemplo.

La casa y la capilla fueron bendecidas a las ocho de la mañana, por el Párroco Padre Eward Morjnihan, O. S. A., asistido del Teniente Cura R. P. Emeterio Pinedo, O. S. A.

Fué de carácter privado.

A las once tuvo lugar la solemne inauguración con misa cantada, que celebró el Padre Pinedo, O. S. A., asistido del Caballero de Colón del Consejo San Agustín número 1390, Hermano Gabriel Blanco, cronista católico de este Diario.

Después del Santo Evangelio, el P. Pinedo lo explicó a los fieles.

Terminada la breve, pero elocuente plática evangélica, da las gracias a cuantas personas han contribuído a la erección de la casa y capilla, haciéndolo de un modo especialísimo a Don Nicanor del Campo, a quien presenta a los feligreses como insigne benefactor de la parroquia.

Hace presente que a la nueva capilla le hace falta un Vía-Crucis, bancos, una imagen de San Agustín, pilas de agua bendita y abonar **seis mil pesos** de la obra de la casa y capilla, y todos los días flores.

Pone de manifiesto estas urgentes necesidades para que los feligreses ayuden con su cooperación a remediarlas por cuanto la parroquia es la casa de todos los feligreses.

Pone en conocimiento de los feligreses la grata noticia de estar confeccionando los planes del templo.

Después de poner de manifiesto la grandeza de los templos por morar en ellos Jesucristo verdadero Dios y verdadero hombre, pide gracias y bendiciones para cuantos presten su ayuda al mismo.

La misa fué cantada magistralmente por las señoritas Anita Gómez, Marta Enríquez, Lolita Gómez, Nena Rodríguez, Marina Enríquez y Silvia Lobé, bajo la dirección del Padre Morjnihan, O. S. A.

Fueron unánimemente felicitadas por la numerosa y distinguida concurrencia, que al acto asistió.

Presidió la solemne inauguración el señor Nicanor del Campo y su distinguida esposa señora Emelia Acosta, y Macías, a quien acompañaban la Gran Regente de las Damas Isabelinas, María Montalvo de Soto Navarro, con un grupo de éstas, vistiendo el airoso traje de la Liga Antituberculosa, el Gran Caballero del Consejo San Agustín número 1390, Antonio Alegría, y un numeroso grupo de Hermanos del Consejo.

Damas Isabelinas y Caballeros de Colón, asisten en representación de la Corte Santa Mónica y del Consejo San Agustín, respectivamente.

Fueron saludadas ambas entidades por el Padre Pinedo, quien encomió la labor católico-social, que llevan a cabo enjugando lágrimas.

A las 12 y media se inició el desfile de la selecta y numerosa concurrencia, la cual felicitó efusivamente al Párroco y expresó su gratitud a Don Nicanor del Campo.

Complacidísimos nos unimos a esas manifestaciones de los feligreses de la Parroquia de San Agustín, a la par que elevamos al cielo nuestras oraciones por la prosperidad espiritual y material de la Parroquia agustiniana.

L. Blanco.

## Dia 18 de Junio

**Este mes está consagrado al Sacratísimo Corazón de Jesús.**

**Jubileo Circular.— Su Divina Majestad está de manifiesto en la iglesia de Nuestra Señora de la Caridad.**

**Santos Amando, confesor; Cirlaco Leoncio y Germán, mártires; Santas Isabel, virgen; Paula y Marina, virgen y mártir.**

**Santa Isabel, virgen. En el año 1120 nació en Alemania la ilustre virgen Santa Isabel. Desde su infancia recibió una admirable y santa educación. Dotada de excelentes cualidades y deseosa de servir a Dios, practicó constantemente la virtud haciendo en sus primeros años el voto solemne de conservar su virginidad, como así lo cumplió hasta su dichoso tránsito al cielo, siendo durante toda su existencia un vaso de pureza. Virtuosa y santa por excelencia fundó un magnífico monasterio del orden de San Benito, siendo nuestra Santa su primera abadesa. Bajo su admirable dirección y el gran influjo de sus eminentes virtudes, progresó el monasterio de un modo asombroso.**

**Al cumplir los treinta y seis años de edad después de recibir los santos sacramentos, descansó en el Señor, día 18 de Junio del año 1165.**


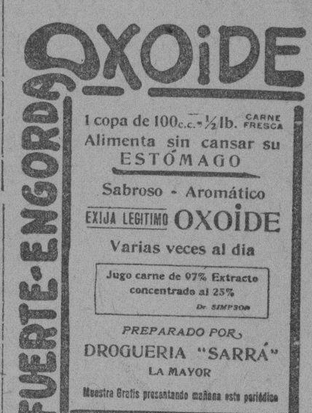



## AVISOS RELIGIOSOS

SOLEMNE NOVENARIO a Nuestra Señora del Perpetuo Socorro. El día 14 a las 8 a. m. La fiesta el día 23 a las 7 y media misa de comunión general; a las 8 y media misa de ministro y sermón por el Padre J. Lobato Farrugia. La Presidenta y Camarera suplican la asistencia. E-1438 23 Junio

### CAPILLA DE SAN ANTONIO ARROYO NARANJO

Solemnes cultos en honor de San Antonio de Padua, Patrono del pueblo. Sábado 15, a las 8 p. m. Rosario, letanías cantadas y Salve. Domingo 16, a las 8 a. m. Misa de Comunión. A las 10 y media, Misa cantada de ministros. El sermón a cargo de Monseñor Santiago G. Amigo, Protonotario Apostólico. A las 7 p. m. Procesión con la imagen del Santo por las calles de costumbre.

G1 E-1458 16 Jn.

Farmacia SWANN, 12, Rue de Castiglione, PARIS
y en todas buenas farmacias.

ASMA
Enfisema • Opresiones
Remedio soberano
Cigarrillos ó Polvo ESPIC
En los hospitales y farmacias del mundo entero
Exigir la firma J. ESPIG en cada Cigarrillo

Agentes para Anuncios en EUROPA:
L. MAYENCE & Cie
DAVIGNON, BOURDET & Cie. Succrs
9, Rue Tronchet, PARIS
19, 21, 23, Ludgate Hill, LONDRES


## EL ROPERO DE SAN ANTONIO HIZO UN GRAN REPARTO A LOS NIÑOS

Seiscientos menores, correspondientes a las catequesis que sostiene—diez en total—han resultado favorecidos

### RESULTO UNA FIESTA MUY CONMOVEDORA

Ropas, juguetes y dulces en gran cantidad correspondieron a ese número de niños, que se mostraban muy jubilosos

Un nuevo y ruidoso triunfo ha sido el obtenido en el día de ayer por el Ropero de San Antonio radicado en la Iglesia de San Francisco de esta capital, con motivo de efectuar su primer reparto anual a más de 600 niños pertenecientes a los 10 centros catequísticos.

El Ropero que apenas lleva tres años de fundado, ya se ha extendido por todos los barrios, socorriendo materialmente a los pequeñuelos a la vez que les inculcan las dostrinas del Salvador.

En los diez catecismos tiene más de 2.000 alumnos inscritos.

Los centros catequísticos que funcionan en la actualidad bajo su protección y dirección son: San Francisco, Jesús del Monte; Jacomino, Rocaford, Bellavista, Santo Domingo, Guanabacoa, Cojímar, Casa Blanca y San Francisco, de Maloja.

Con motivo de la festividad de San Antonio, el Ropero hace anualmente un gran reparto, que fué el que tuvo lugar en horas de la tarde.

A las 2 y media, reunidos en el templo más de 600 pequeñuelos contentos y sonrientes por que iban a recibir el premio de su constancia y estudio de la doctrina, procedió el P. Serafín Ajuria, fundador y Director del Ropero, a Consagrar los Niños a San Antonio, dirigiéndoles a la vez breves palabras sobre el acto que acababan de celebrar.

Seguidamente pasaron al salón de recibo del Convento, el que se encontraba bellamente engalanado con guirnaldas y banderas.

Bajo la presidencia del P. Benito Obegozo, Comisario de la Orden Seráfica en Cuba; P. Castor Apraiz, Guardián del Convento; P. Serafín Ajuria, Director del Ropero, señora Inés Gómez de Bravo, presidenta del mismo; señorita Caridad Blanco, María Antonia Mendoza de Bailey; Amparo Alonso de Cohen, Mercedes Fernández de Castro de Darder y otras, dió comienzo el acto.

Primeramente el P. Serafín Ajuria ocupó la tribuna, siendo ovacionado durante largo rato, a lo que él manifestó que sentía gran satisfacción al ser objeto de aquella demostración de cariño, pero que esos aplausos no los aceptaba él para sí, sino que los ofrecía a San Antonio para que éste y a su vez derramase todas sus bendiciones sobre las damas protectoras del Ropero y las abnegadas catequistas que día tras día trabajan incansablemente durante todo el año.

Inmediatamente comenzó el reparto de ropas, juguetes y dulces a los pequeñuelos que en perfecta formación y acompañados por sus respectivas profesoras, desfilaban por ante la presidencia en donde recibían sus obsequios con cara de júbilo y demostración de agradecimiento.

Una inmensa alegría notábase en el gran salón al terminarse el acto.

En el intermedio fueron sorteados dos Juguetes de gran valor, uno entre las niñas y otros entre los niños.

Después fueron llamados los que por su constancia, aplicación etc., sobresalen en cada sección, a los que se les hizo entrega de un premio especial, entre la ovación de la numerosa y selecta concurrencia que presesció este acto de caridad.

A las cuatro y media de la tarde desfiló aquella pléyade de pequeñuelos llenos de inmensa alegría.

El P. Serafín asimismo que el Guardián del Convento P. Castor Apraiz, fueron objeto de múltiples felicitaciones por parte de las asistentes.

La Directiva del Ropero está formada por Inés Gómez de Bravo, presidenta; Alicia Velasco de Margarit, vice; Angela Pérez Albuerne, Directora; Rosa Vázquez, secretaria; Hortensia Martí, vice y Ramona García tesorera.

La Directiva del Catecismo, la forman: presidenta, señorita Rosa Vázquez; Vice, Concepción Artiza; secretaria Ascención Butrón; Tesorera, Angela Pérez Albuerne; vocales Concha González, Antonia Lujardo; Josefina Sánchez, María Mauriz, Josefina Méndez, Nieves Rodríguez, Mercedes Vázquez, Marta Martínez.

Los asistentes fueron sumamente obsequiados por el P. Ajuria y comunidad franciscana.

A continuación damos la lista de los principales donativos entregados para el reparto efectuado ayer.

**DONATIVOS PRINCIPALES**

Señora Inés G. de Bravo, obsequió con el desayuno a unos 500 niños, además 16 vestidos y 10 pesos a nombre de una devota de San Antonio, 30 vestidos, 10 peoss y gran cantidad de juguetes.

Señora de Queralt, 15 vestidos, 23 camisas, 40 pares de medias y 16 velos de primera comunión.

Señora Matilde García, 35 pesos.

Una señora católica, 20 pesos.

Señorita Antonia Buera, 40 pesos.

Señorita Juana Méndez, 24 pesos.

Señoritas Asunción y Consuelo Cintra, 7 vestidos, 10 pesos y gran variedad de juguetes.

Familia Alonso, 20 pesos.

Señorita Mercedes Alonso 13 pesos.

Señoritas Cabana, 13 pesos.

Señorita María Lattuff, 12 vestidos.

Señora Rosa F. de Palomares, 5 cajas de prendas, varias de vestir.

Señorita Rosa Vázquez, 5 vestidos, 10 pesos, más de 24 pesos de colecta extraordinaria.

Señora viuda de Lastra, 20 pesos.

Un caballero católico, 25 pesos.

Señora de Galbán, 20 pesos.

Señorita Cecilia Tapie, 10 pesos.

Señorita Ramona García, 16 vestidos y 5 pesos.

Señorita Sofía Miranda, 5 pesos.

Señorita Antonia Saavedra, 8 pesos.

Señorita M. Josefa González, de una colecta especial, 15 pesos.

Señora Juana Fernández, 5 pesos.

Señora M. Luisa Arteaga de Martínez, 7 pesos.

Señora Ana Soldano, 5 pesos.

Los niños Antonio y Víctor Ezquerro, 6 pesos.

Señorita Carmen Prieto 5 pesos.

Una católica 3 pesos.

Muchas personas más cuyos nombres omitimos, han hecho sus donaciones del Ropero de San Antonio.

Mañana martes a las siete y media de la mañana harán su primera comunión trescientos niños de dichos diez centros.

Nuestra felicitación a la Directiva del Riperi y Catecismo al Guardián del Convento y de un modo especial al Director de ambas asociaciones P. Serafín Ajuria, por el hermoso y consolador acto de caridad cristiana celebrado en la tarde de ayer.

## El Subsidio a Las Familias

**MADRID, 7 Junio (S. E.)**

**La regularización del subsidio a las familias numerosas reclama de suyo una atención muy esmerada por parte del legislador, para que pueda cumplir con su misión la previsión gubernamental y una aceptación muy singularizada de la aportación del Estado.**

**En la ley española del subsidio a las familias numerosas se fijan minuciosamente las particularidades que han de llevar consigo los expedientes sobre la concesión del subsidio para que éste pueda tener efectividad y en cada año se puntualizan por R. O. del Ministerio del Trabajo los plazos para la presentación de los documentos acreditativos del derecho de petición con todas aquellas otras aclaraciones pertinentes a la previa resolución de los estados en que puedan hallarse los expedientes peticionarios.**

**Así en la R. O. de este año, se dispone que las solicitudes, con todos los documentos complementarios, formuladas tanto por los que aspiren por primera vez a la concesión del subsidio en el año actual, como por los que hubieran obtenido ya tales beneficios en años anteriores y aspiren a renovarlos en el presente, deberán tener entrada en el ministerio de Trabajo y Previsión antes del día primero de diciembre próximo.**

**Sólo se equiparan a las anteriores las solicitudes que pasada la fecha que antes se cita, y antes del 15 del mismo mes, tengan entrada en dicho ministerio, cuando el retraso obedeciere a causas ajenas a la voluntad del peticionario, no siendo en ningún caso aplicable esta excepción a los ingresados con posterioridad a esta última fecha.**

**Aquellos solicitantes que no hubieren aportado toda la documentación exigida para justificar su derecho deberán remitir la que faltare antes de que expire el mes de noviembre próximo.**

**Todas aquellas instancias que tengan entrada con posterioridad a los plazos fijados anteriormente, se darán por no recibidas hasta el primero de enero de 1930 en que se les dará el curso que proceda.**

**Los expedientes que tuviesen documentación incompleta, y cuyos solicitantes no hubiesen salvado dicha deficiencia antes de expirar el próximo mes de noviembre, se considerarán equiparados a los del caso precedente.**

**Para hacer más efectivo el conocimiento de estas disposiciones reguladoras, de los procedimientos de concesión del subsidio, se encomienda a los gobernadores civiles publiquen en los "Boletines Oficiales" de sus respectivas provincias, encargándoseles también se cuiden de que se les dé publicidad en los Ayuntamientos y en la Prensa de las mismas.**

**S. de P.**

## EL SEGUNDO DE LOS SIETE MARTES A SANTA MARTA EN LA I. DEL CARMEN

Hoy tendrá lugar en la Iglesia Parroquial del Carmen con gran solemnidad, el segundo de los Siete Martes en honor de Santa Marta, cultos que viene celebrando tradicionalmente su Asociación.

La cátedra sagrada será ocupada por el P. Fray Julio del Niño Jesús, C. D.

Los cultos de hoy son costeados y celebrados a intención de la activa y celosa Camarera Señora Elvira Pérez de Errasti.

El coro de la Asociación dirigido por la señorita Titi Escobar, tendrá a su cargo la parte musical.

## MONSEÑOR ALFONSO BLAZQUEZ Y BALLESTER

Hoyi embarca abordo del "Cristóbal Colón" hacia España, Monseñor Alfonso Blázquz y Ballester, Rector del Seminario Conciliar de San Carlos y San Ambrosio de la Habana.

Vo Mon. Blázquez una temporada a España a descansar al lado de sus familiares residentes en la Madre Patria.

Regresará a nuestro Capital a principios de Octubre, fecha en que comienza el nuevo curso del Seminario.

Lleve un feliz viaje tan distinguido sacerdote.

## CONFERENCIAS DE SAN VICENTE DE PAUL DE LA PARROQUIA DEL CRISTO

Las Conferencias de San Vicente de Paul de la Iglesia del Santo Cristo desean dar por este medio las más expresivas gracias a la incógnita y caritativa dama, que entregó en la Sacristía del templo la cantidad de ochenta pesos, para el sostenimiento de dichas Conferencias.

Danderina

Si tiene usted el cabello áspero, opaco y sin vida, ensaye esto: moje una esponja en DANDERINA y pásesela por la cabeza antes de peinarse. *¡Instantáneamente le queda el cabello limpio, brillante y sedoso!*

Su uso diario le da una espléndida lozanía al pelo y lo conserva sano y abundante.

Aplicada antes de rizarse, contribuye a ondular el cabello, evita que se reviente y hace que el rizado dure mucho más.

¡IDEAL PARA LA CASPA!


## EN LA CAPILLA DE ARROYO NARANJO

Se ha celebrado gran función en honor de S. Ant. de Padua

En la Capilla de San Antonio de Padua del poblado de Arroyo Naranjo, perteneciente a la Parroquia de Calabazar de la Habana se han celebrado solemnísimos cultos en honor a San Antonio de Padua, Patrono de este poblado

Se ajustaron al siguiente programa:

SABADO 15. A las ocho de la noche, después del rezo del Santo Rosario, se cantaron solemnemente las Letanías y Salve por un nutrido coro de distinguidas señoritas de la Habana y Arroyo Naranjo.

La Capilla lucía una brillante iluminación.

Las Vísperas antonianas se vieron muy concurridas.

DIA 16. A las ocho de la mañana se celebró la Misa de Comunión general, la cual se vió muy concurrida.

Amenizaron este acto, un grupo de señoritas.

A las 10 y media de la mañana se verificó la misa solemne, en la cual pronunció elocuentísimo panegírico, Monseñor Santiago G. Amigo, Protonotario Apostólico.

Orquesta y voces, interpretaron la parte musical.

A las 12 y media p. m. se inició el desfile de la numerosísima concurrencia.

Durante el día tuvieron lugar diferentes festejos populares, que atrageron numerosos visitantes de la Habana y pueblos circunsvecinos.

A las 7 de la noche la venerada imagen del Patrono, fué llevada en magnífica procesión por las calles de Arroyo Naranjo, artísticamente adornadas y profusamente iluminadas.

Una banda de música amenizó procesión.

El enorme gentío que concurrió a este homenaje público, salió altamente complacido de la religiosidad de los vecinos de Arroyo Naranjo.


¡Cuánto le Cuesta a la Mujer!

¡Qué cara le cuesta a la mujer una menstruación irregular y dolorosa! Su rostro se arruga, su mirada pierde el brillo, su personalidad carece pronto del hechizo que atrae y retiene a los hombres!

No pague tan alto precio. Tome la Nueva Salud de Reno. Ese tónico que contiene hierro, estimula los órganos y convierte la menstruación en una función normal y sin dolor. Fortifica la sangre y da vitalidad y energía al cuerpo. No se exponga a tantos males y sufrimientos. Tome

NUEVA SALUD DE RENO
EL TÓNICO DE LA MUJER

VINO DE BUGEAUD
TONICO NUTRITIVO • Con Quina y Cacao
*El mejor y el mas agradable de los Reconstituentes*
ANEMIA - NEURASTENIA
DEBILIDAD - FIEBRES
CONVALECENCIAS
Laboratoires P. LEBEAULT & Cie, 5, Rue Bourg-l'Abbé, PARIS
*Se halla en las Principales Farmacias.*

¡REUMÁTICOS!
NO CANSEN su estómago porqué existen remedios para uso externo absolutamente EFICACES y sin mal olor.
PRUEBEN el BAUME ARÔMA
Poderoso analgésico y resolutivo de perfume agradable que con certeza les aliviará rápidamente.
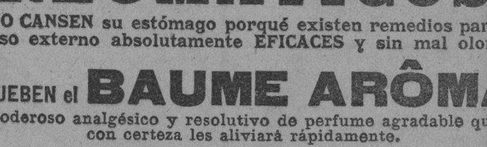

DE VENTA EN TODAS LAS BUENAS FARMACIAS

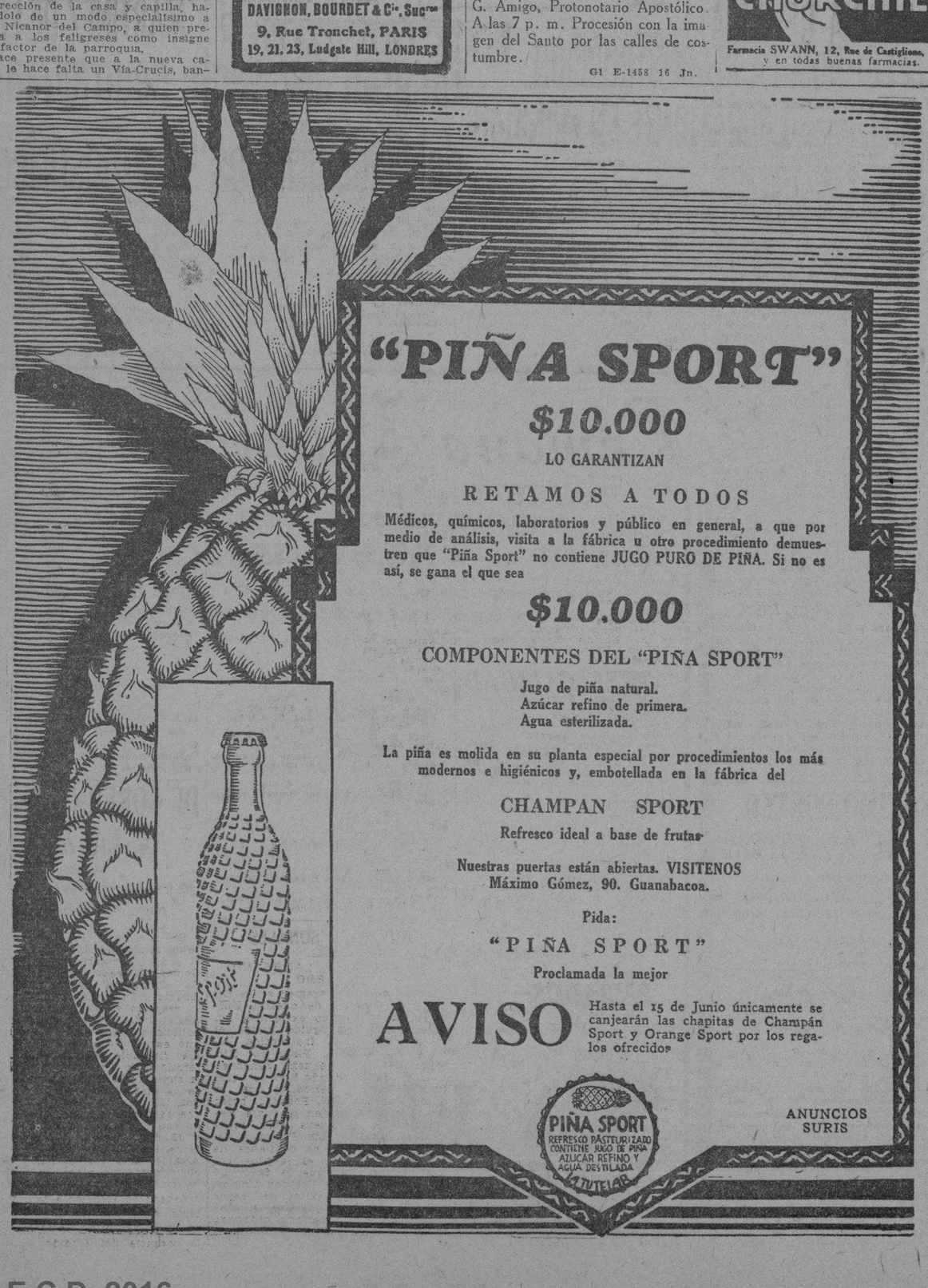

Anúnciese en el Diario de la Marina

Ahora~
Una Crema Que Siendo
La Más Exquisita Es
- La Más Económica -

¿Qué Significaría Para Usted Volver a Poseer Un Cutis Juvenil?

¡Un cutis joven, aterciopelado, como pétalo de rosa, quién lo admira y lo envidia!

Y sin embargo, se ha probado que se puede tener un cutis juvenil y bello, sin correr el riesgo de perder su lozanía con el transcurso de los años. Ahora no hay necesidad de tener un cutis defectuoso.

Todos estos pequeños defectos del cutis, tales como espinillas, puntos negros, poros dilatados, granitos, rojedad y arrugas ninguna persona tiene necesidad de tener un cutis defectuoso.

Una eficaz y nueva preparación basada en una famosa fórmula francesa ha hecho que todos estos defectos sean cosas del pasado. Esta deliciosa crema suavizante, conocida por Crema de Belleza de Madame Devore, fué perfeccionada por un grupo de especialistas de belleza franceses, quienes después de innumerables experimentos, anunciaron que habían descubierto una nueva combinación de raros y costosos ingredientes, los cuales tienen la propiedad de llegar hasta la causa que produce todos esos trastornos cutáneos.

Las arrugas, marcas, etc., que tanto desfiguran la belleza del rostro, desaparecen tan pronto como se le suministre un buen alimento al cutis. La Crema de Belleza de Madame Devore debido a estar elaborada con costosísimos ingredientes, actúa debajo de la piel, alimentando y fortaleciendo los músculos y tejidos del cutis. Esta crema proteje el cutis contra los efectos del sol, el viento y el polvo.

Su acción no solamente es exterior, sino que penetra a través de la piel, actuando como un tónico y restaurando la piel al estado de la juventud.

Usted, al igual que muchas otras mujeres, quedará encantada con esta nueva crema—una crema que la dejará admirada aún desde las primeras aplicaciones.

MADAME DEVORE
CRÈME DE BEAUTÉ

Compre Crema de Belleza de Madame Devore hoy mismo, y fíjese el cambio que se opera en su cutis—la firmeza y belleza que adquiere el cutis de la juventud.

Lo más asombroso es que esta deliciosa crema cuesta solamente 60 centavos. Se elabora en dos tipos, ambos basados en la misma fórmula francesa. Uno completamente sin grasa y el otro con un poco de grasa. Compre un pote hoy mismo. Se vende en todas las buenas tiendas y farmacias.


M.E.C.D. 2016

# PARA ELLOS Y PARA ELLAS

**Consultorio por la Doctora Herminia Planas**

**Secretos de una Parisiense Conócete a ti misma**

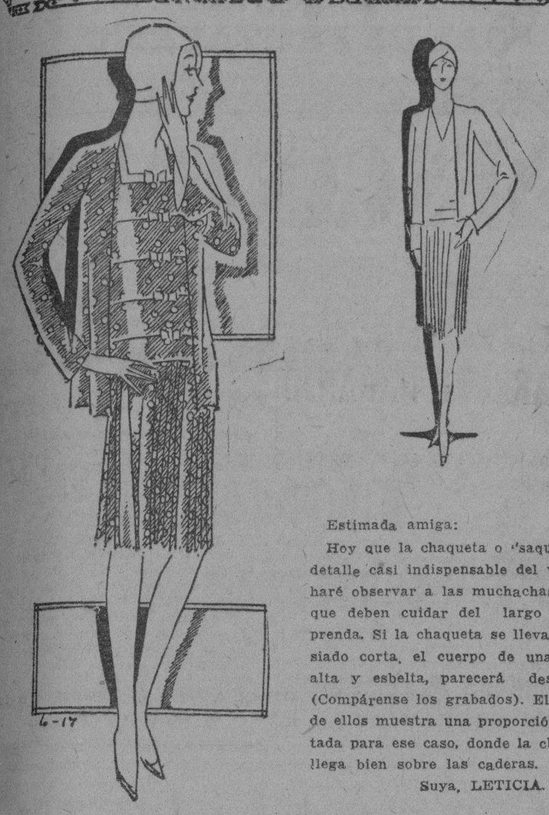

Estimada amiga:

Hoy que la chaqueta o "saquito" es detalle casi indispensable del vestido, haré observar a las muchachas altas, que deben cuidar del largo de esa prenda. Si la chaqueta se lleva demasiado corta, el cuerpo de una joven alta y esbelta, parecerá desairado. (Compárense los grabados). El mayor de ellos muestra una proporción acertada para ese caso, donde la chaqueta llega bien sobre las caderas.

Suya, LETICIA.

**LA IMPOSIBLE**

La divina rubia enlutada,
que tiene blanca la tez,
y cada mejilla arrebolada
como una poma en madurez;

la divina rubia enlutada,
emperatriz de la esbeltez,
con su serena mirada dorada
ha vuelto a mirarme otra vez.

Hoy gustó de nuevo el hechizo
de su mirada, porque Ella lo quiso.
Pero hay una suprema voluntad
que nos marca Destinos diferen-
(tes..
¡Vamos por dos caminos divergentes
que se pierden en la Eternidad!..

**JUAN PEREZ DELGADO.**

**ADRIAN:**

No sé si esos polvos dentífricos "Bi-Oxine" se venden en otra parte, tal vez por eso fracasó en su búsqueda. Puedo asegurarle que los encontrará en La Printemps, Obispo 83 esquina a Compostela, a 40 centavos la caja. Este precio es solamente la mitad de su verdadero valor. Quieren darlos a conocer. Se compone de dos polvos unos son blancos, otros son rosa.

Los polvos blancos que se deben emplear los primeros limpian los dientes

Los polvos rosa astringentes y tónicos, fortifican las encías, se emplean inmediatamente después, evitando enjuagarse la boca hasta no haber usado las dos clases de polvos.

**ATORMENTADA:**

Quisiera ayudarla, pero realmente me faltan datos... ¿Dónde le vió esa última vez, en qué oportunidad? Creo que si él estuviera tan preocupado como usted, buscaría los medios de encontrarla, por muy tímido que fuera ¡no lo dude! ¿Qué relaciones tiene usted con esa familia "tan amiga" de su familiar ausente? Podría establecerse correspondencia telefónica y de ese modo acercarse, pero, sinceramente le aconsejo no empeñarse demasiado en perseguir ese afecto que hoy por hoy no la desvela y que si se obstina pudiera convertirse en obsesión aniquiladora... ¡Mucho cuidado! Si lo desea vuélvame a escribir con más detalles. Aquel apretón de manos, significa poco, pudo ser agradecimiento del afecto que asomaba por los ojos que lo miraban.

**"UNA NOVIA FELIZ":**

La felicito y que su ilusión se conserve toda la vida. Contestaré por el orden de sus preguntas: 1o., Esas prendas deben ser blancas, preferible de seda. 2o., Siempre fué detalle encantador y discreto, el velo por la cara, pero actualmente vuelve de moda. 3o., Las invitaciones no deben hacerse ni tan temprano, que las amistades olviden la fecha (y con ella, el regalo) ni tan tarde que no quede tiempo para procurar el obsequio a los novios...

**BLANQUITA:**

Para conservar el cutis fresco, sin barritos, espinillas, manchas, etc., que tanto deslucen a una muchacha bonita, lo mejor es usar a diario la "Loción Madame Lucie" que se aplica por toda la piel que desee blanquearse. El frasco vale sólo un peso en la "Maison Lucie", Industria 111 y en "Casa Wilson", Obispo 52. Si va a la Maison Madame Lucie le enseñarán como debe aplicarse la loción, haciéndole ese primer tratamiento completamente gratis.

Para el resto del cuerpo, especialmente para después del baño, le recomiendo muy eficazmente los polvos AMENN'S por todo el cuerpo, con especialidad donde la traspiración la molesta más. Se conservará fresca y sana por todo el verano. Y la ropa no se manchará. Los polvos AMENN'S se venden en todas partes. No son caros.

CHISTES: .....

—¡Anacleto, por Dios! Cuando veas una mujer bonita te olvidas de que eres casado.

—No, hija mía, por el contrario, es cuando más me acuerdo.

—¿Y cómo dice usted que esto es lana si en el escaparate pone algodón?

—Lo ponemos así para despistar a la policía.

**"ABURRIDA":**

Es casi un pecado sentirse tan aburrida a sus pocos años, con su esmerada educación y con medios de fortuna... Veo que me escribe de un lugar de temporada de los que siempre fueron preferidos por la sociedad elegante de las capitales vecinas, ¿cómo anda este año la temporada? Tal vez si se empeñara lograría hacer amistades interesantes, aunque dado su temperamento creo mucho mejor entretenerse en obras de caridad.

Sea una buena "Hermanita de la Caridad" para los pobres que la rodean. Seguramente que hay muchos niños a su alrededor que necesitan instrucción alimentos, ropita... Forme un "club" con otras amiguitas para coserles y regalarles ropa, recíbalos en alguna parte de su casa o tal vez en la Sacristía de la Iglesia y enséñelos a leer, escribir, contar, dibujar, coser, etc., etc., ¡tantas cosas que les hacen falta a esos pobrecitos desheredados de la suerte! Ofrézcale ese trabajo al buen Dios, por su felicidad y la de los suyos. La "Alegría del Vivir" de Marden es un precioso libro que celebro esté en sus manos. Como el "Kempis", no debe leerse de "un tirón" y echarlo a un lado... sino conservarse a la vista para abrirlo de vez en cuando y leer algunos capítulos, ¡siempre confortantes y llenos de sano optimismo! Escríbame si se decide a hacer algo de lo que le aconsejo.

**CARIDAD:**

Sin olvidar que para algo lleva su nombre, empéñese que curen a esas criaturas, que tanta repugnancia le inspiran. Regáleles la pomada LILIANA y un pedazo de franela para que le froten esos "pelados" de la cabeza, que es de origen parasitario y que desaparecerá completamente con el uso de esa pomada LILIANA. Aunque hasta ahora ninguna medicina lograra hacer salir el cabello nuevo. Son muchos los casos que conozco y todos curaron radicalmente, con esa simple pomada, que tiene un factor poderoso microbicida. Con el uso diario de la pomada LILIANA los volverá a salir el cabello en poco tiempo. Con toda seguridad.

**FERNANDO P., (Vedado):**

Recibí versos "Admiración", inspirados, sentidos, pero..., falta todavía un poquito para poderlos publicar.

¡Otra vez será!

No desmaye, siga estudiando.

**ANECDOTA:**

**¡Oh, el Matrimonio!**

Tenía Felipe II en su servicio al doctor Morata, hombre gracioso, tenido injustamente por loco.

Díjole un día S. M.:

—Morata, pienso casarte, piensa en ello.

—¿En dónde, señor?, preguntó el médico.

—En Madrid.

—No me conviene.

—¿Por qué?

—Yo, respondió Morata, tengo a Vuestra Majestad por hombre recatado y entendido, y puesto que V. M. se ha ido a casar a Inglaterra, Alemania, Francia y Portugal, algo debe saber de las mujeres de Madrid.

Felipe II se rió mucho de la contestación, pero Morata no se casó.

**INCOGNITA:**

Tal vez sería buena estrategia hablarle por teléfono, conservando la incógnita, invitándolo para visitar el nuevo salón de helados de "Cuba Cataluña" de San Rafael 12, señalándole tarde determinada. Como ese lugar se ve siempre frecuentado de numeroso y selecto público, no tiene necesidad de descubrirse cuando lo encuentre. Se hace la sorprendida, invitándolo a tomar el helado con ustedes, etc. (todo según se presente la ocasión). Nadie mejor que usted sabrá como conducir el asunto. Puede despistario siendo usted la primera en hablar de haber visto en este Consultorio que algunos "flirts" nacen en ese lindo saloncito de "Cuba-Cataluña", etc., etc., ¡Buena suerte!

**CONSEJOS UTILES:**

Para la limpieza de mármoles y porcelanas se prepara un baño compuesto de 100 gramos de ácido nítrico y cinco litros de agua. Si el objeto no es voluminoso se le sumerge en el líquido, y la limpieza se efectúa instantáneamente. Después se le enjuaga con agua clara y fresca y se seca bien. Cuando el objeto—jarrón o estatua—es demasiado voluminoso para meterlo en el agua, se utiliza una esponja empapada en la solución antedicha.

Para limpiarse bien el cabello con un cepillo se echa una cucharada grande de amoníaco en un cuarto de litro de agua; se frota el pelo con esta disolución por medio de un cepillo de limpieza; luego se enjuaga con agua clara y se deja secar al aire y a la sombra.

El barón de Meyer, árbitro de elegancias, aconseja a las viajeras trasatlánticas que se vistan como si no cambiaran de traje durante toda la travesía, en contradicción con las nuevas ricas, que creen que la mayor distinción reside en cambiarse a cada instante.

**BUENAS RECETAS:**

**Yuca**

Se pela la yuca, se parte en pedazos, se cocina en una cacerola con bastante agua fría y cuando hierva a borbotones se le pone de nuevo agua fría, se le pone sal cuando esté blanda. Se sirve con mojo crudo.

**Yuca salcochada y frita**

Se salcocha la yuca y estando caliente se le quitan los palitos, se sazona con sal y un poco de zumo de naranja agria; se fríe en manteca bien caliente hasta que se dore por ambos lados.

**Malanga frita**

Salcochada la malanga sin dejarla enfriar se corta en rebanadas se sazona con sal, se envuelve en huevo batido espolvoreado con harina de Castilla y perejil picado y se fríe en manteca bien caliente.

**Si usted va solo este año a Europa y especialmente a España, gastará más y disfrutará menos que los que vayan en la Excursión Cubana organizada minuciosamente para los latinos.**

## NECROLOGIA

**DOÑA RESURRECCION COSTAS DE GONZALEZ**

El señor Fermín González Armesto, de la casa Gelats, querido amigo nuestro, recibió ayer la triste nueva del fallecimiento de un familiar queridísimo.

Se trata de la señora Resurrección Costas de González que residía en las Puentes de García Rodríguez, (Provincia de la Coruña), donde era muy estimada la venerable señora por sus altas virtudes y caridad inagotable.

Al lamentar la triste noticia que el cable ha traído al señor Fermín González, le enviamos nuestro pésame, deseándole la resignación necesaria en estos momentos.

**Anúnciese en el Diario de la Marina**

# HABANERAS

Viene de la página CINCO

## CAPITOLIO

**UN ALBUM DE LA GRAN CONSTRUCCION**

De gran valor artístico.

A la vez que histórico.

Resulta así el número extraordinario que dedica la magnífica revista **El Arquitecto** al Palacio del Congreso.

Un album de la maravillosa construcción que para honor de este Gobierno y gloria de Cuba está en vías de terminarse.

Contiene 162 páginas.

Y cerca de 300 grabados.

El director de la culta publicación, el conocido arquitecto y antiguo compañero del periodismo señor Luis Bay Sevilla, ha logrado la colaboración de firmas valiosísimas.

De ahí que la edición, bajo el doble aspecto literario y artístico, sea un fiel exponente de la magna obra.

El doctor Rafael Montoro, reliquia gloriosa de la oratoria cubana, suscribe un bellísimo trabajo explicativo de lo que ideológicamente representa el Capitolio.

El arquitecto Pedro M. Inclán, profesor de Historia del Ornamento y Urbanismo de la Universidad de la Habana, le sigue con un brillante trabajo sobre la arquitectura colonial cubana.

Aparece ilustrado con treinta y cinco vistas de los mejores edificios de la Habana del pasado.

Entre otros, las que fueron residencias de los Marqueses de Arcos, Condes de Lombillo y Marqueses de Aguas Claras en la Plaza de la Catedral.

Así también el antiguo palacete del Conde de Jaruco, en la Plaza Vieja, donde naciera la célebre Condesa de Merlín.

Luis Bay escribe en la revista de su dirección un trabajo de carácter histórico en el que hace una minuciosa reseña de lo que fueron aquellos terrenos, desde la época en que existía allí una ciénega, más tarde depósito de basura de la ciudad, convirtiéndose después en Jardín Botánico y andando el tiempo en Estación de Villanueva.

Muy interesantes sus observaciones acerca del proceso evolutivo del Capitolio.

Habla, aportando los datos necesarios, sobre el canje de los terrenos de Villanueva por los del Arsenal.

Curioso el artículo.

Con treinta grabados.

Enrique Luis Varela, profesor auxiliar de Arquitectura de la Universidad, hace la crítica del nuevo edificio, ilustrando su trabajo con setenta vistas, entre otras, el Salón de los Pasos Perdidos, los despachos de las Presidencias del Senado y de la Cámara, los Salones de Conferencias, Sala de Armas, Comedor, Biblioteca, Sala Martí, Hemiciclos del Senado y de la Cámara, etc., todos con los bellísimos muebles y decorado de la casa de Waring and Guillow, de Londres.

Muy interesante el artículo que suscribe Eugenio Reyneri sobre lo que son los Capitolios en la historia de la Humanidad.

Otro trabajo valioso.

De Theo Laveau.

Arquitecto francés, procedente de la Escuela de Bellas Artes, de París, que fué quien auxilió a M. Forestier en el trazado del plano de los jardines del Capitolio.

Sabrán todos que en su construcción empleó el jardín **La China** nada menos que 36.000 plantas.

El doctor Luis de Soto, profesor de la Universidad, hace en este número de **El Arquitecto** una crítica magistral sobre las esculturas y metopas, ilustrando su trabajo con fotografías de la Estatua de la República colocada en el abside de la Gran Rotonda, y las dos que decoran la escalinata de entrada, las metopas del cuerpo central, todas de Zanelli, el famoso artista italiano que está considerado como el más grande escultor del siglo, el friso de la Cámara, obra de Remuzzi y las metopas de Sicre, Sabas, Betancourt y finalmente las dos fuentes monumentales estudiadas por nuestro genial Cabarrocas, que decoran los jardines de la fachada principal.

Hay además una interviú con el escultor Zanelli, otra con el arquitecto Christian, de la casa inglesa Waring and Guillow y otra más con el señor Murnahan, representante en Cuba de la citada casa inglesa, famosa en Europa por ser la preferida de los monarcas del viejo continente para el decorado de sus palacios.

Ofelia Rodríguez Acosta, la joven y talentosa escritora cubana, tiene una bella colaboración en el número de referencia.

Escribe sobre Lily Valty.

Escultural modelo.

Preciosa la portada, impresa a cinco colores, y en la plana central una vista panorámica del Capitolio.

En ella aparecen, como dándole fondo, el edificio del Teléfono y el del Centro Gallego.

Diez mil ejemplares de esta excepcional edición de El Arquitecto serán enviados a Sevilla para repartirlos entre los visitantes del Pabellón de Cuba.

Se pone a la venta esta semana.

Al precio de un peso.

**EN VIAJE DE RECREO**

Rumbo a España.

En excursión de placer.

Salen hoy a bordo del **Cristóbal Colón** el señor Aquilino Entrialgo y su esposa tan bella y tan interesante Julia Bolado acompañados de sus encantadores hijos.

Visitarán las Exposiciones de Sevilla y de Barcelona además de hacer un recorrido por importantes capitales.

Regresarán en octubre.

¡Felicidades!

**FUNCION DE CARIDAD**

Próxima una fiesta.

De carácter benéfico.

Dispuesta con arreglo a un variado y bonito programa para ofrecerla en el elegante cine Riviera.

Presidenta de la Comisión de Señoras encargada de organizarla es una distinguida dama. Florinda Chaple, esposa del señor Eusebio Sierra.

Fijada está la fecha.

Para el cinco de julio.

**Continúa en la página NUEVE**

JOYAS · MUEBLES · OBJETOS PARA REGALOS

**LA CASA QUINTANA**

AVE. ITALIA 74-76. TEL. A-4264-M-2146

# *El Viernes Será Designado el Dr. Céspedes, I. Civil Honoris Causa*

**Se continúan recibiendo adhesiones para los actos del bicentenario y Congreso Universitario.—Los exámenes**

El señor Rector de la Universidad doctor Octavio Averhoff, ha citado para el viernes a las cuatro y media de la tarde a los profesores del Alma Mater, para sesión extraordinaria de dicho claustro, con objeto de conocer de la moción presentada por la Facultad de Letras y Ciencias, de que se le otorgue al doctor Carlos Miguel de Céspedes, el título de Ingeniero Civil Honoris Causa.

**ADHESIONES AL CONGRESO DE UNIVERSIDADES**

Cada día que pasa se muestra más el entusiasmo de las Universidades extranjeras por concurrir a los actos del bicentenario de nuestra Universidad así como al Congreso de Universidades que por iniciativa del señor Rector( doctor Octavio Averhoff, se celebrará en esta ciudad en el entrante año.

Ultimamente se han recibido atentas comunicaciones de las Universidades de Cornell, New York, Legigh, Birmingham y Liverpool en las que expresan dichas instituciones su agradecimiento al Alma Mater cubana por la invitación que le hicieran para los actos mencionados así como expresan a su vez su complacencia por asistir a los mismos.

**NOTICIARIO DE EXAMENES**

Hoy comenzarán a las dos de la tarde los exámenes de Botánica General y Fitografía y Herborización, ante el tribunal formado por los doctores Cañizares, Rodríguez y M. T. Alvarez.

También a las dos de la tarde darán comienzo los de Topografía, ante el tribunal formado por los doctores Cadalso, P. Díaz y Fernández de Castro.

A las ocho de la mañana de hoy, y ante el tribunal de los doctores Rueda, Betancourt y Santos, se iniciarán los exámenes de Fabricación de Azúcar, segundo curso.

Mañana comenzarán los de Astronomía, Estructuras, Física y Química Agrícola, Administración Rural y formación de proyectos y dibujo aplicado. (Ton. y de máquina).

**OPOSICIONES DE AYUDANTES**

Mañana, a las nueve de la mañana, se celebrarán las oposiciones de ayudantes graduados a la Cátedra de Patología General, número 5.

**CITACION A UN GRADUADO**

Por el Decanato de Medicina se solicita al señor doctor Dámaso Hernández, para que concurra en horas de oficina, y a la mayor brevedad posible a dicho Decanato a ver al señor Secretario de la Facultad, doctor Mendoza.

**ARROLLADO**

En el Hospital Municipal fué asistido de lesiones de carácter menos grave Pedro López Díaz, del comercio y vecino de Animas número 136, que le produjo al arrollarlo en la esquina de Varela y Lagunas, el auto 33913 conducido por Alberto Pérez Alonso, vecino de Soledad número 2, estimándose el hecho casual.

# CONSEJOS MEDICOS

**Por el Dr. PEREZ BOUDET.**

**Ex-Interno del Hospital de Emergencias. Médico del Departamento Forense de la Ciudad de la Habana. Especialista de las afecciones del Aparato Digestivo. GABINETE: PRADO 33, altos. Teléfono: A-7490.**

**(Diríjase la correspondencia al DIARIO DE LA MARINA, Prado 103. Dirección).**

**MAYA. (Vueltas):**

Esas dietas que usted quiere de mí, caen dentro de un plan de alimentación especial que es el que usted necesita, para el tratamiento de su curación gastro-intestinal es un requisito de todo punto necesario, que sin él, lo que hace es perder el tiempo, pero no puedo dárselo por este medio, por el corto espacio con que cuento. Ello solo lo hago en mis enfermos particulares que vienen al Gobinete.

**TRINIDAD POMARES. (Cienfuegos):**

Lamento muy de veras el no poderla complacer señora, aunque mis deseos son muy grandes, pero es que apenas puedo disponer de un solo minuto y mi tiempo está muy limitado para las múltiples ocupaciones que tengo. El intercambio por correspondencia como usted desea, sería el deseo general de casi todos los consultantes y si lo deniego es por falta material de tiempo para complacerlos a todos. Yo le ruego me perdone pero me es imposible el acceder a su petición.

**SRTA. GUIREÑA. (Güira de Melena):**

Requiere usted un plan para su estómago, solo le puedo recomendar por el momento para que se alivie algo los papelillos de Kaolinase a razón de uno después de cada comida.

**SENIA A. (Caibarién):**

Antes que nada señorita, le aconsejo se aplique las ámpulas de Tonofosfán alternando diariamente con las de Ovocolesterina y que además tome las cucharadas de Clefina, con este tratamiento que le indico su leucorrea ha de desaparecer sin duda alguna. Para esas lombricillas que usted me manifiesta es necesario el practicar un análisis de heces fecales y ver qué clase son y qué parásito es, pues cada uno tiene un tratamiento distinto. Referente al tratamiento intestinal, debo decirle que es imposible el que se le pueda aplicar uno, cuando posiblemente se encuentra usted padeciendo de parásitos que es lo primero que debe de atenderse.

**PEREZ-GARCIA. (Ciudad):**

Un plan ligero y verá como desaparecen toda esa sintomalogía que hoy lo agobia. Tres cucharaditas al día de Neurofosfato, tres ejes seguidas de Cinnizyl y 10 gotas de Sedobrol al acostarse le resuelven su problema.

**MARIO. (Vedado):**

Yo no hago enfermedades de la piel, pero como médico, conozco algo bueno para esa enfermedad, puede usar alcohol azufrado y aplicándoselo dos veces al día con una gasa en su cuero cabelludo y dejándoselo secar, puede que lo dé un buen resultado.

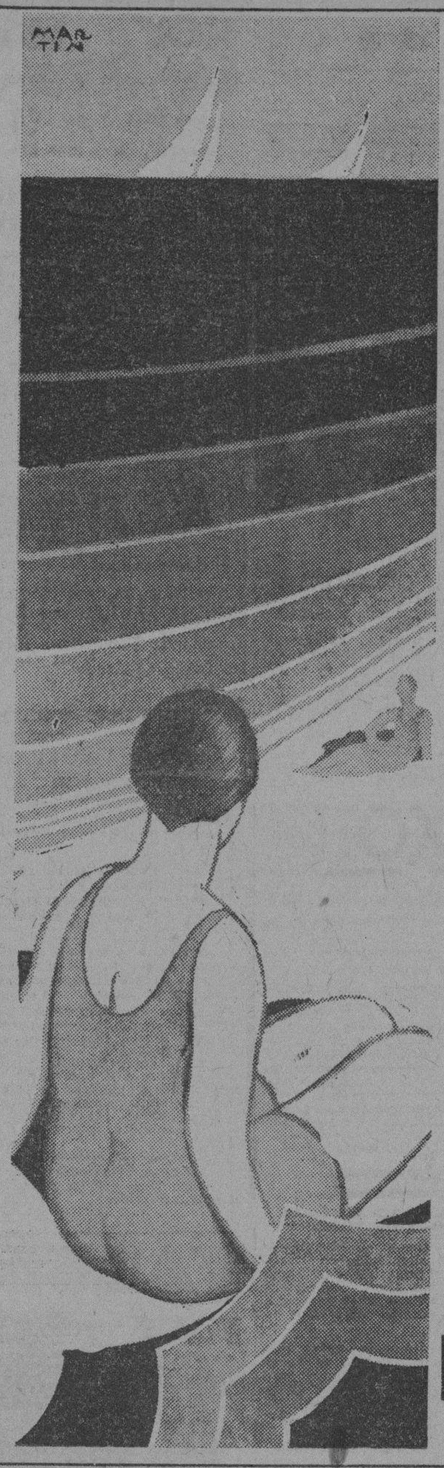

**mar y arena**

AHORA, LA NOTA DE ACTUALIDAD, LA MAS SIMPATICA Y ATRACTIVA DEL VERANO:

**LOS BAÑOS DE MAR**

Disfrute de ellos, "a la moda" es decir:

luciendo una de las modernas creaciones que acaba de importar LA CASA GRANDE.

**ESTO ES LO QUE USTED NECESITA:**

Un equipo de baño, compuesto de

***Traje, gorro, zapatillas, cinturón cooly-coat y sombrilla,***

***por* $4.85**

A elegir en varios bonitos tonos.

TRAJES DE BAÑO: de jersey de muy buena calidad, en variedad de tonos desde

**$1.25**

TRAJES DE BAÑO de jersey de lana, en todos los colores y tallas a

**$3.90**

OTROS FINISIMOS TRAJES, muy originales estilos en jersey inmejorable

**$4.75**

**LA CASA GRANDE**

**GALIANO Y S. RAFAEL**

# PROXIMO SORTEO DE LA LOTERIA

**Personas que formarán parte de la junta que lo ha de presidir**

De acuerdo con lo dispuesto en el Artículo 25 de la Ley de 4 de Agosto de 1923, han sido designados para formar la Junta que ha de presidir el Sorteo número 709 que tendrá efecto el día 19 del actual los señores siguientes:

Presidente doctor Felipe G. Sarraín.

Por la Secretaría de Hacienda doctor Alfredo Bosque, Director de Sanidad.

Por la Fiscalía de la Audiencia doctor Alfredo Manrara y González.

Por la Cámara de Comercio señor Manuel Rabasa.

Por el Ayuntamiento señor Federico Casariego y Landrón.

Por el Gremio Sociedad de Fileteadores de la Habana, señor Rafael Gil.

Por la Sociedad Económica de Amigos del País señor Adrián del Valle.

Notario Dr. Rodolfo M. Peñate.

# PAN HECHO CON HARINA DE YUCA

**Mezclándola con la de trigo se hace un excelente producto**

En la mañana de ayer tuvimos el gusto de recibir en esta Redacción la visita de los señores doctor Francisco Sánchez Caignet, Jefe Local de Sanidad de Alquízar; Pedro García, agricultor; José Migoya, harinero de yuca, gerente de la firma "Migoya, Alvarez y Compañía" y Serafín López, industrial de panadería, que han traído a la Habana en oficiales gestiones, la representación de las clases más significadas de los pueblos de Gabriel, Güira de Melena y Alquizar.

Nos manifestaron dichos señores, que acaban de hacerle una visita al señor Director de Sanidad para solicitar un permiso que les autorizara a fabricar pan con harina de yuca, en una proporción de un veinte por ciento, mezclada con la de trigo que se importa en cuantiosas cantidades, y en cuya forma se hace un pan excelente, suave, blanco, finísimo, y de condiciones nutritivas excelentes. Esto, según la afirmación hecha por ellos podría dar lugar al surgimiento de una vigorosa industria nacional, porque la yuca sería sembrada en grandes extensiones de terreno para subvenir a las necesidades de un producto que tendría la más favorable acogida y que estando preparadas quince de las industrias panaderas existentes para acometer ese empeño, no tardaría en llegarse a que cincuenta de ellas lo fabricaran igualmente, cubriendo en esa proporción lo que constituiría la demanda del pueblo consumidor.

Al efecto, y para probarnos la excelencia del producto que presentan al mercado, nos obsequiaron con exquisitos panes de yuca cuya bondad honradamente podemos proclamar.

El señor Director de Sanidad doctor Rensoli, que encontró plausible esta gestión en pro de una industria cubana, acaso de mucho porvenir, tan seriamente iniciado, les recomendó que redactaran una exposición a aquella Secretaría, para que el asunto fuera tratado a la mayor brevedad posible.

# RADIO Y ELECTRICIDAD

**PROGRAMAS CONCIERTOS**

**TRASMISIONES Locales y Extranjeras**

**Estación 2 J K**

Casa Lavín. San Lázaro 99. Habana. Trasmitirá de 9 p. m. a 2.30 a. m. música bailable desde el Cabaret del Summer Casino.

**Estación 2 M G**

Manuel y Guillermo Salas. Habana. Trasmitirá de 5.30 a 7 p. m. música variada.

**Estación 2 M C**

Montenegro y Cía. Compostela 69. Habana. Trasmitirá de 6 a 8 p. m.

**Estación 2 R K**

Casa Delaporte. O'Reilly 85. Habana. Trasmitirá de 9 a 11 p. m.

**Estación 2 P C**

Angel Bertemati. Valdés Gallol. Habana. Trasmitirá el siguiente programa:

12: Sintonía.

Dedicación de La Moda a sus favorecedores:

1—Flor de Fango.
2—De Noche Sí.
3—Zacatecas.
4—Despedida.
5—Reliquias de Amor.
6—El Ingrato.
7—Qué Lindo Eres!
8—Mitá y Mitá.
9—La Hora Azul.
10—El Gato Montés.
11—Escándalo.
12—La Negra Noche.
13—Yo ya me voy.
14—Háceme caso a mí.

1 p. m.: José de la Concepción ofrece estas selecciones:

1—De Noche y de Día.
2—Danubio Azul.
3—El Invierno. Canción.
4—Flor del Romero.
5—Serenata Morisca.
6—Flor, Canción Yucateca.
7—Santa María.
8—El Picador.
9—Melodía de Amor.
10—Perdí un Amor.
11—Flor del Romero.
12—Minuet.
13—Cabecita Loca.
14—Flor del Romero. Danza.

2 p. m.: Sintonía. Hasta Luego!

7.30 p. m.: Sintonía. Hora de comida Vista Alegre:

1—María Antonieta me Engaña.
2—Ráscame aquí que me Pica.
3—Luna Park, Danzón.
4—Himno Nacional de Chile.
5—Olas de Juventud.
6—La Chiquita Coqueta.
7—Sufro por tí, Mujer.
8—Entre las Rosas, Danzón.
9—Himno de Yungay.
10—Por sí no te vuelvo a ver.

8 p. m.: Hora del Observatorio. Estado del Tiempo. Recetas Culinarias.

8.10 p. m.: Núñez con estas selecciones:

1—At Sundown.
2—Tus Celos, Son.
3—Trazu, Fox Trot.
4—Lirio Blanco, Son.
5—Mia Bella Rosa.
6—Underneath.
7—Ocho Sí, Son.
8—Chrysler, Imperial.
9—Tú me Jurastes, Son.
10—I'm Sorry Sally. Fox Trot.

8.50 p. m.: El Deseo ofrece a las damas:

1—Millicent, Waltz.
2—Are You Lonesome.
3—Tesoro Mío.
4—Russian Luyari.
5—Oro y Plata.
6—Bajo la Luna.
7—La Boda del Viento.
8—Una Noche de Verano.

9.20 p. m.: Noticias locales y extranjeras de "La Lucha".

9.30 p. m.: Grandes selecciones a los radiofans:

1—Mi Viejo Amor.
2—Mi Angelina.
3—Mi Amado.
4—Sueños de Amor.
5—Siempre te Amaré.
6—Trino del Diablo.
7—Dónde está el Cante.
8—Estrellita.
9—Cuna de Amor.
10—Yo te Amo.
11—Un otro Beso.
12—Vals de Luna de Miel.
13—Trino del Diablo. Sonata II. María. Waltz.

11 p. m.: Sintonía. Buenas Noches!

**Estación 2 A Z**

DIARIO DE LA MARINA. Habana. Trasmitirá de 11 a 11.30 p. m. las últimas noticias y números musicales.

**PROGRAMAS EXTRANJEROS**

**Estación X F X**

Obra de Extensión Educativa de la Secretaría de Educación Pública. México, D. F.

7.30 p. m.: Trasmisión a control remoto desde el Centro Cívico Alvaro Obregón (ex Palacio Municipal). Conferencia y números musicales.

8 p. m.: Boletín del Servicio Meteorológico Mejicano.

Conferencia del Departamento de Extensión Universitaria.

Conferencia de la Dirección de Estudios Biológicos.

Concierto.

10 p. m.: Boletín de Prensa.

**Estación W L W**

De la Crosley Radio Corporation. Cincinnati, Ohio.

428 m. 700 Kc.

49.5 m. 6060 Kc.

6.30 p. m.: Crosley Dynacone, en su concierto de sobremesa como sigue:

Theme: Sunset.
Canzonetta. Tschaikowsky.
Igualada. Zuera.
Melodie. Friml.
Two Memory Tunes
Concert Waltz. Strauss.
Selection from The Cocolate Soldier. Strauss.

6.55 p. m. Resultados de los juegos de base ball.

6.50 p. m.: Weather Announcements.

7 p. m.: Purol Programa desde la N B C.

7.30 p. m.: Grupo de Salón Crosley, con el siguiente programa:

Invitation to the Dance. Weber.
Ciannina Mia. Friml.
Poem. Fibich.

7.45 p. m.: Ohio Caverns Programa, como sigue:

Tear Drops. Kemp.
My Sin. Brow.
I Get the Blues When it Rains. Stoddard.
Say That You Love Me. Myers.

8 p. m.: Crosley Radio Presentation.

9 p. m.: Williams Syncomatics (N B C).

9.30 p. m.: Sohio Program (Cleveland).

10 p. m.: Estado del Tiempo.

10 p. m.: Heerman Instrumental Trio

10.30 p. m.: Henry Fillmore y su Banda.

American We.
The Charlatan. Sousa.
Nuvida. Claypoole.
Heads Up. Klehr.
On the Besporus (Turkish Intermezzo) Linck.
La Guapa (Audaleose) Buisson.
Nueva Composición (A Selección).
Victorious First (March) Fillmore.
All Day (Novelty March) Suppe.

11.00 p. m.: Henry Thies y su Orquesta desde Coney Island.

11.30 p. m.: Los Amigos. Programa dedicado a la América Latina.

La Paloma.
Washington ost March. Sousa.
The Bird With The Broken Wing. Golson.
Coral Sea. English.
Solo, A Selección.
Tango. Albenez.
At Dawning. Cadman.
Goodbye. Tosti.
Elegy. Massenet.
La Paloma.
12: Johnny Hamp's Kentucky Serenaders at Hotel Gibson.
12.30 a. m.: Programa de Organo.
1 a. m.: Buenas Noches!

## NOTAS PERSONALES

**EL PROFESOR LAUREANO PEQUEÑO**

Acaba de sufrir examen en la Escuela de Ciencias de nuestra Universidad, obteniendo excelentes notas, nuestro distinguido amigo el jóven Profesor de Instrucción Pública, residente en Pinar del Río, señor Laureano Pequeño Sánchez.

Es el señor Pequeño hijo de aquel gran patriota y periodista que se llamó Don Pedro N. Pequeño, quien laboró eficazmente en la Junta Revolucionaria de Nueva York, junta a Martí y a Estrada Palma y desempeñó el cargo de confianza de Inspector del Censo en la provincia vueltabajera, con que le favoreció el Gobierno de los Estados Unidos.

Celebramos los éxitos del señor Pequeño Sánchez, justamente conceptuado como un perfecto pedagogo y por ello le felicitamos cordialmente.

# CANCILLER EL SR. MARTINEZ DE LEON

**Se asegura que será nombrado en breve por el presidente**

El señor Victorino Martínez, nuestro particular amigo y antiguo compañero de labores en esta redacción será investido—según información circulante en la Secretaría de Estado dentro de muy breve, con el cargo de Canciller de Cuba en la Embajada de España.

Creemos que el señor Martínez será insustituible y en razón de su competencia demostrada como alumno, uno de los mas eminentes del Seminario Diplomático y Consular de nuestra República.

Cuantos conocen al señor Victorino Martínez, que ostentara además la representación de la Asociación de Reporters de la Habana ante la Asociación de la Prensa de Madrid, le auguran los mayores éxitos en el desempeño de su nuevo cargo de funcionario diplomático en la capital de España y cerca de su grande y buen amigo el Embajador doctor Mario García Kholy, pues todos recuerdan su actuación constante en pro de nuestros intereses nacionales de iniciativas fecundas y sus desvelos por cuanto tiende al mayor brillo de Cuba.

**EL SEÑOR S. L. ROWE**

Nos participa el Director de la Oficina Panamericana, adscripta en la Secretaría de Estado, que el señor S. L. Rowe, Director de la Unión Panamericana de Washington, y buen amigo de todas las Repúblicas latinas, embarcará dentro de muy breve desde Nueva York hasta San Francisco de California, haciendo escala en la Habana, lugar donde es esperado el día dos del entrante mes de julio.

El señor Rowe goza de gran prestigio panamericano, habiendo fungido como delegado de los Estados Unidos en la Conferencia Internacional Americana que se verificó en esta capital hace dos años.

La Cancillería cubana le concederá al distinguido funcionario estadounidense las cortesías de aduanas y de estilo.

# DE GOBERNACION A LA ALCALDIA

**Quiere dejar resuelta la cuestión del mercado único**

Se ha dirigido comunicación al Alcalde Municipal de la Habana, por el señor Secretario de Gobernación, General Delgado, ordenándole que la Compañía del Mercado de Abasto y Consumo de la Habana, S. A. respecto a haberse incluído en el Registro de Impuesto Territorial el edificio ocupado por el Mercado de que es concesionaria dicha Compañía, fijándole una renta líquila determinada y disponiendo el cobro de la suma de $205.993 57, como importe de diez y siete trimestres vencidos, informe que se interesó con fecha 14 de febrero último y se recordó con posterioridad en 9 de marzo y 13 del actual, sin que hasta la fecha lo haya suministrado el señor Alcalde. Esta vez, el señor Secretario concede un plazo improrrogable de cinco días, para que cumpla lo ordenado en atención a que la Secretaría tiene necesidad de dejar resuelta esa cuestión, demorada ya por la carencia del aludido informe.

M.E.C.D. 2016

¿Va su hija a la escuela con regularidad?

Muchas muchachas faltan a la escuela algunos días de cada mes por enfermedad, lo que, en la mayoría de los casos, es innecesario porque tanto las jóvenes como las mujeres de edad, pueden fortalecerse con el Compuesto Vegetal de Lydia E. Pinkham.

Exija este empaque.

Los muchachas que sufren de agotamiento, insomnio, nerviosidad y falta de apetito, recobrarán nueva fuerza y vigor con el

Compuesto Vegetal de Lydia E. Pinkham

Su hija merece lo mejor en la vida.

De venta en todas las farmacias.


## INGLATERRA

Gran temporada de verano a base de función corrida de una y media de la tarde a noce y media de la noche, rigiendo los invariables precios de 10 centavos niños y 20 centavos los mayores.

La mejor ventilación de la Habana, que permite a los espectadores disfrutar de una temperatura invernal en la sala de proyecciones, en esta época del año.

Para hoy, magnífico programa especial, con la comedia Nos Caímos Una Vez Más, por Stand Laurel y Olive Hardy; y las producciones, Ay, Catalina!, super comedia joya exceisa por Colleen Moore y Lawrence Gray; y Los Enemigos de la Mujer, por Alma Rubens y Lionel Barrymore, basada en la famosa novela de Vicente Blasco Ibáñez.

1300. J-18.

## OLIMPIC

En las tandas de cinco y media y nueve y cuarenta y cinco se repite la magistral obra de Artistas Unidos, interpretada por Ronald Colman y Lily Damita, titulada El Rescate, que con tanto éxito se estrenó ayer.

Luneta, 20 centavos en la tanda de cinco y media; y 30 centavos en la tanda de nueve y cuarenta y cinco, con derecho a ver gratis la tanda de ocho y media.

En tanda de ocho y media: All Jolson en El Ultimo Canto.

Luneta, 20 centavos.

Mañana: estreno de la regia producción de John Gilbert, titulada La Máscara del Diablo.

Sábado 22: El Médico de las Señoritas, por Ivan Petrowich.

# Gacetillas

## TEMPORADA CUBANA EN PAYRET

El viernes próximo dará comienzo la temporada cubana en el rojo coliseo.

Un espectáculo ameno de atractivo excepcional para el público habanero: Teatro Cubano en sus manifestaciones más populares; sainete y revista ahora en el comienzo de la temporada y las zarzuelas, obras maestras de los autores más ilustres muy en breve.

La empresa reune para tan grande empeño los mejores elementos artísticos y los cantantes reputados como estrellas líricas cubanas.

Sucesivamente desfilarán por la escena de Payret los cantantes mejores, contando ya para la inicación de la temporada con las eminentes sopranos Maruja González y Caridad Suárez; el popularísimo tenor Emilio Medrano y el barítono R. Martí. En el conjunto artístico figuran actores tan notables como Mendoza, Julio Gallo, Eddy López, Garrido, Salas, Cuevas, Martínez y otros más del conjunto de Gomis. Tiples como Candita Quintana, Dora Díaz, Consuelo Novoa y nuevas figuras que surgen a la escena con augurios de éxito.

Se inicia la temporada con el plan de obras cómicas y mosaicos cubanos, estrenando canciones de los maestros más ilustres.

Para el debut se anuncia una revista y el sainete revista, estreno, de Jiménez y Riancho, Un Toque en el Trigémino, asunto de enorme actualidad popular.

En el mosaico del viernes figuran cantantes eminentes: Maruja González, Caridad Suárez, Emilio Medrano y R. Martí.

Se cantarán una criolla, estreno del maestro Luis Casas; una guaracha a cuatro voces de Moisés y se reprisarán canciones de Lecuona y de Roig.

Entre las obras que la empresa quiere llevar a la escena figuran sainetes de Galarraga, Villoch, Cantero, Mas y López, Salinas, Contreras, Riancho, Flor de Lys, Sorondo y otros.

Una presentación lujosa será atractivo especial de la temporada.

La orquesta será completa.

Los precios a base de cuarenta centavos a luneta y diez centavos la tertulia.

1434 J-18.

## CINE WILSON

El cinema teatro más elegante, cómodo y vestíbulo de la Habana y el que mejor estrenos presenta a diario, en sus programas a base de función corrida de 2 a 7 de la tarde y de ocho y media a once y media de la noche, rigiendo los invariables precios de 10 centavos niños y 20 centavos los mayores.

Para hoy, programa especial con la comedia ¿Por Qué es Hojalatero? por Edward Kennedy; y las producciones ¡Ay Catalina!, colosal comedia por Colleen Moore y Lawrence Gray; y Compañeros de Crimen, atracción de aventuras en 8 actos, por Wallace Beery y Raymond Hatton.

A las cinco y cuarto, la comedia Por qué es Hojalatera, por Edward Kennedy; y la estupenda comedia por Colleen Moore Ay, Catalina.

Mañana: La Tigresa y el Rajah, por Adolphe Menjou y Evelyn Brent.

1209. J-18.

## VERDUN

**TITERES HUMANOS O HUMOS DE GLORIA**

Grandes atracciones tiene el programa de este simpático teatro para hoy.

Comienza su matinée a la una y treinta de la tarde con los episodios de la serie titulada La Estela de los Diamantes; Gleen Tryon en la producción titulada Querer es Poder; Bob Custer en la atracción "De Pepillito a Cow Boy"; y Viola Dana y Ralph Ince en Títeres Humanos o Humos de Gloria.

Por la noche se repite el mismo programa.

Mañana: María Jacobini en la producción titulada El Relicario.

El viernes 21: La Danza de la Vida, por Mary Philbin y Don Alvarado.

1307. J-18.

## TEATRO IMPERIO

Para sus funciones de hoy anuncian las carteleras de Imperio, magníficas películas que serán exhibidas en matinee a las dos y en función corrida a las ocho, y cuyos títulos son como sigue: El Gaucho, por Douglas Fairbanks; El Apóstata por John Gilbert; Que Siga el Baile, por George O'Brien y divertidas cintas cómicas.

Siguen los inalterables precios de la económica temporada de verano a precios reducidos, 10 centavos la matinée y 10 centavos las das y 20 los caballeros en la función re la noche.

Mañana, estreno de El Capitán Látigo por Víctor Mc Laglen. El Huesped de la Noche, por Marjorie Deede.

Por las Nubes por Tom Mix y graciosas cintas cómicas.

El viernes, en noche de moda y pedida por el público será exhibida nuevamente la monumental producción por Ivan Petrovitch titulada El Médico de las Señoritas y el domingo la última comedia de la más simpática estrella de la pantalla Coolleen Moore titulada ¡Ay Catalina! y La Legion del Aire, por Antonio Moreno y Ben Lyon.

1447 J-18.

## TEATRO MARTI

**PIRANDELO EN EL CINE.—LA DESPEDIDA DE VILLA**

Como era de esperarse El Imperio de un Demente, adaptación cinematográfica del "Enrique IV" de Luigi Pirandello, sorprendió e impresionó al público que acudió ayer al estreno en Cuba del singular cinedrama en el teatro Martí.

Pirandello—repitámoslo—es el dramaturgo más discutido de la época presente, tiene apasionadísimos partidarios y enconados enemigos; ahora bien unos y otros llegan al acuerdo de que Pirandello, posee en alto grado el genio creador.

De la portentosa facultad imaginativa de Pirandello, hay brillantes pruebas el "Matías Pascal", Seis Personajes en Busca de un Autor y este original "Enrique IV", pleno de vigor dramático, de complejos problemas de neuromáticos, de hondas amarguras humanas.

Realza el enigma de una razón, que se oscurece, despierta, etc., vuelve a vacilar y más tarde se hunde en la más negra desesperación, el talento magnífico de un gran artista de Conrad Veith, actor de acentuados perfiles trágicos que encuentra en la cinta la más espléndida ocasión de revelarse en toda la amplitud emocional de su temperamento.

El Imperio de un Demente, mantiene el interés sobre Pirandello, y es argumento decisivo que pueden esgrimir a su antojo, partidarios y enemigos de la escuela de vanguardia extrema del pirandelismo.

Se exhibirá hoy El Imperio de un Demente en los turnos de dos y media, cinco y cuarto y nueve y media.

A las 4 y a las 8 y cuarto, una interesante interpretación del simpático Francis X. Bushman: El Cadete de San Diego.

Para mañana se anuncia una función extraordinaria, con la despedida del meritísimo y famoso barítono asturiano Joaquín Villa, tan justamente aclamado en sus dos presentaciones anteriores,—la de ópera en el Nacional y su concierto homenaje en el teatro Martí—por el público habanero.

Ofrece el magno barítono para su adiós a Cuba, un programa colosal.

Hay que sumar a sus atracciones, la de la cinta de Joan Crawford Sueños de Amor.

Pronto: El Calvario de una Mujer, por Lily Damita.

1409 J-18.


CIRCUITO TEATRAL CUBANO — PRADO TEATRO — BELLAMENTE REFORMADO

DOS DIAS FALTAN!!

GRANDIOSA REAPERTURA CON EL ESTRENO EN CUBA DE LA FORMIDABLE PRODUCCION PATHE TITULADA:

AMOR, AGONIA Y DOLOR

"THE LEATHERNECK"

por Willam Boyd, Alan Hale, Fred Kohler y Rober Armstrong

OIGA Y VEA — RCA Photophone — OIGA Y VEA

LA VOZ QUE HABLA Y CANTA

Efectos escénicos de alta novedad y la más perfecta sincronización musical con estos selectos números de VARIEDADES:

1. REVISTA PATHE con los últimos acontecimientos mundiales, SINCRONIZADA.
2. UNA NOCHE EN VENECIA variedad Paramount, parodia de "Rigoletto".
3. NOVEDADES PHOTOPHONE PATHE, canciones, bailes, etc.
4. ESTRELLA ESTRELLADA, comedia tecnicolor Medal con lindas bañistas de Mack Sennett.



HOY CAMPOAMOR 2 pm y 8 p.m

2 P. M. Y 8 P. M.

La espectacular producción

Armas y Amores

3½ 5¼ y 9½

La discutida película de Carmen Boni

Hombre o Mujer

y el duetto cómico

MENDOZA-TRIAS

presentando "Consultorio Médico o La Teoría de Asuero" y "Variedad Musical".


## GRAN TEATRO PRADO

**R. C. A. PHOTOPHONE, LO MAS PERFECTO**

Al mismo tiempo que presentaremos al público las mejores películas hemos de asegurarle que la música que las acompañará será del mejor efecto sonoro, al mismo tiempo que selecta y cautivadora.

Nada hay más delicioso que la buena música en el cine; la falta de ella hace perder a las películas su efecto y su realismo; testigos nosotros de las pruebas que el público habanero ha dado de su amor a la "buena música", no podríamos dejar olvidado este importante detalle.

"Amor... Agonía y Dolor", la gran producción escogida para la inauguración del nuevo espectáculo, en que por primera vez oirá usted hablar al ya famoso actor William Boyd, y en que conocerá a Diane Ellis, la que además de sus bellezas incomparable posee un temperamento artístico maravilloso, aparte de sus diálogos y efectos escénicos, posee una música sublime.

Auguramos un éxito a nuestra película, y tenemos la convicción de que el público hará del TEATRO PRADO su cine preferido.

1294. J-18.


FAUSTO

Saenger - Paramount

HOY Metro Goldwyn Mayer presenta

SOMBRAS BLANCAS EN LOS MARES DEL SUR

con

MONTE BLUE — RAQUEL TORRES

La película de películas

MILCIEN escenas diferentes — AMOR AVENTURAS - ROMANCE EGOISMO - CELOS - ODIOS MISTERIOS

VITAPHONE EL ASOMBRO DEL SIGLO

OIGA Y VEA

OVERTURA "MAÑANA TARDE Y NOCHE EN VIENA" por la orquesta sinfónica del VITAPHONE

LARRY CEBALLOS Con su gran compañía de Revistas Vaudeville cantos y bailes

ORQUESTA LERDO MEXICANA Con su gran coro de voces cantará "CIELITO LINDO" "RANCHO GRANDE" "PATRIA MIA"


# TEATRO

INFORMACION TEATRAL.—LA ACTUALIDAD.

Mientras, en el Teatro Nacional, actúa con gran éxito la Compañía de zarzuelas, revistas y cinematógrafo de Santos y Estrada, poniendo en escena aplaudidísimas obras del género español, Ernesto Lecuona organiza una temporada que promete ser brillante, en el «Auditorium».

Se iniciará con unos conciertos del «jazz band» sinfónico ideado por el popular compositor, que interpretará producciones cubanas y extranjeras, y con el concurso de cantantes bien conocidos, como Carmen Burguete, Maruja González y Hortensia Coalla.

Actuará, además, la bailarina clásica que mejor conoce los ritmos cubanos: Sol Fernán Flor.

La temporada será popular.

Lecuona interpretará al piano, acompañado por notables profesores y de su hermana la señora Brouwer, su extenso e interesante repertorio.

Se presentará también solo o acompañando a los cantantes que figuran en su elenco lírico.

Entre las nuevas obras que ofrecerá, figuran «Siempre tuyo» y «En noches de luna».

Después, debutará una compañía cubana con «Niña Rita».

En Payret reaparecerá Gomís con un conjunto de artistas cubanos, con nuevas obras y espléndidas decoraciones.

Han hecho los directores de la Compañía una cuidadosa selección para ofrecer algo atrayente al público.

En breve se celebrará en Payret una gran función extraordinaria actuando la Compañía de Regino López y Federico Villoch, el ingenioso sainetero cubano.

Se estrenará «El Beso de Valentino», que ha obtenido un éxito ruidoso. Habrá después otra función en la que se estrenarán «Doctor, tóqueme el trigémino», «Carlos Miguel acaba con las manzanas» y «Los gansos del Capitolio».

Estas son las notas de la actualidad teatral.

# CARTEL DEL DIA

## TEATROS

MARTI.—Tarde y noche: Revista de actualidades; El Imperio de un Demente; cintas cómicas; El Cadete de San Diego.

ALHAMBRA.—8: Su Majestad el Capricho. Segunda tanda: Vitaphone Alhambresco. Tercera tanda: El Beso de Valentino. Al final de la segunda y tercera, presentación de la tiple mejicana Celia.

NACIONAL.—Matinee y noche: Las Musas Latinas; Todos eran valientes; cintas cómicas

## CINEMATOGRAFOS

RIVOLI.—5 y 15: Novedades internacionales; El último asalto. 8 y 30: La Actriz; El último asalto; Revista de actualidades.

OLIMPIC.—Tarde y noche: El Rescate; El último canto; Revista de actualidades.

NORMA.—Matinee y noche: Episodio noveno de Tarzán el Magno; Pícaro y resbaloso; Piernas muertas; cintas cómicas.

CAMPOAMOR. — Tarde y noche: Nos caímos una vez más; Revista de actualidades; Armas y amores; números por Fernando Mendoza y Eloísa Trías; ¿Hombre o mujer?

NEPTUNO.—Matinee y noche: El Médico de las Señoritas; Scaramouche; cintas cómicas; Revista de actualidades.

RIVIERA.—5 y 15 y 9 y 30: Revista de actualidades; El despertar.—8 y 15: Siempre sucede algo; cintas cómicas.

CUBA.—Tarde y noche: Revista de actualidades escolares; una cinta cómica; La celada de los celos; Profesor de coquetería.

LIRA.—Matinee y nocturna: Revista de actualidades; Cambio suelto; La Tigresa y el Rajah; Los amores de una actriz.

ENCANTO.—Matinee y noche: La Reina de Saba; Revista de actualidades; cintas cómicas; números por el tenor Michele Thomaco.

IMPERIO.—Tarde y noche: Revista de actualidades; El Gaucho; cintas cómicas; El Apóstata.

VERDUN.—Tarde y noche; episodiso de La Estela de los Diamantes; Querer es poder; De Pepillito a Cow Boy; Humos de gloria.

UNIVERSAL.—Matinee y nocturna: A la Escuela; La Traición del Destino; Los Buitres del Mar; Wu Li Chang.

WILSON.—Tarde y noche: ¿Por qué es hojalatero?; ¡Ay, Catalina!; Compañeros de crimen; cintas cómicas.

INGLATERRA.—Matinee y noche: Nos caímos una vez más; Ay, Catalina!; Los Enemigos de la Mujer; Revista de actualidades.

FAUSTO.—Matinee y noche: Sombras blancas en los mares del Sur; Revista de actualidades; cintas cómicas; números por el Vitaphone.

STRAND.—Tarde y noche: El Código del Cadete; Con maña y seña; Revista de actualidades; cintas cómicas.


Todas las personas sanas tienen por norma depurar el cuerpo diariamente, para cuyo objeto no hay nada que resulte más agradable ni más seguro y eficaz que el laxante

"SAL DE FRUTA" ENO

Marca de ENO'S "FRUIT SALT" Fábrica



TEATRO ENCANTO HOY POR ULTIMA VEZ

EMPRESA SAENGER

Función Continua

1 2 3 30c • 3 a 7 40c • 7 a 11½ 60c Niños 20c

Este teatro fabrica su propia temperatura

FOX FILM presenta a BETTY BLYTHE y 10000 estrellas mas en

LA REINA de SABA

"THE QUEEN OF SHEBA"

Grandioso Sincronizacion Musical

y el celebrado tenor de Opera MICHELE THOMACO

que cantara LUCIA DI LAMMERMOOR DON PASCUALE 5½ Dos Conciertos Diarios 9½

DON PHILIPPINI

Distinguido maestro que dirige la orquesta del ENCANTO secundado por el Mtro LANZ - Organista Ph TRAVERSI

Mañana SOLOS en UNA ISLA por GARY COOPER y ESTHER RALSTON


# Gacetillas

## TEATRO NACIONAL

"Las Musas Latinas", la popular revista del Maestro Penellas, vuelve hoy a la escena del Teatro Nacional; la dirección se ha visto obligada a repetir esta obra a petición del público. "Las Musas Latinas", es la obra que ha reafirmado el éxito de la compañía y de la temporada de zarzuela y cinematografía en el Teatro Nacional. Dirección y artistas pueden envanecerse del éxito alcanzado.

Mañana, miércoles, se anuncia "El Puñao de Rosas", la divertida zarzuela de Arniches y Chapí, en la que el notable barítono Olaria, realiza una loable labor. Además, se estrena la película "¿Es la Hermosura un Peligro?..." obra en la que figura como protagonista Nils Asther, el actor de moda. Es la hermosura un peligro?...

Los problema que pueden resolver las mujeres hermosas, pero la película seguramente les servirá de provechosa alerta.

Para el viernes se anuncia el estreno de la historia cómico-lírica de Ernesto Polo y José Romeo, música del maestro Barrera: Las Tres Cosas De Juanita... Tres cosas necesita la mujer, dicen los autores: valor, gracia y coquetería; y en esos tres aspectos es decir, valiente, graciosa y coqueta veremos a Julita Muñoz en su interpretación de la protagonista de esta obra.

Pronto: Las Pulgas De Benito, último estreno de gran éxito en Madrid. Obra intensamente picaresca.

1306. J-18.

## TEATRO ENCANTO

"Solos en una Isla", cinta de Paramount, que se estrenará mañana en el Teatro Encanto, es una de las películas más interesantes y originales que ha lanzado al mercado mundial esa poderosa compañía.

"Solos en una Isla" es la historia de una muchacha, que gozando en la vida de todos los privilegios que la buena suerte y el dinero pueden conceder, y hastiada de las diversiones de un mundo frívolo, decide hacer una prueba que reavivar pueda su paladar cansado, casarse condicionalmente, para probar el sabor de la unión sancionada por las leyes.

Pero... sobreviene lo inesperado y arrebatada bruscamente de su casa por su padre, éste la lleva a recorrer el mundo en un yacht, del que se escapa en una noche tenebrosa, seguida por el capitán del barco al que ella desprecia.

Batidos por olas furiosas que amenazan tragárselos, arriban a una isla desierta, donde viven como Robinsones.

Allí la energía varonil y la inteligencia del hombre se imponen a las malas crianzas de la muchacha, que empieza a comprender todo lo que vale el Capitán Edmundo, a quien ella nunca vivo en consideración.

Esther Ralston, la encantadora Blonda; Gary Cooper, el intérprete genial de La Legión de los Condenados; y un conjunto de excelentes artistas sirven los papeles principales de la cinta "Solos en una Isla".

Hoy, en todos los turnos, se proyectará La Reina de Saba, el incomparable espectáculo cinematográfico debido al genio de J. Gordon Edwards, cuya protagonista es Betty Blythe, la escultura de la pantalla.

En las secciones de cinco y cuarto y nueve y treinta, cantará el celebrado tenor Michele Thomaco, que tanto ha gustado.

El próximo sábado se estrenará la cinta Tres Pecadoras, historia de amor y dolor, donde se lucen Pola Negri y Olga Blacanova.

1296. J. 18

## TEATRO ALHAMBRA

Nuestro pronóstico se ha cumplido, no solamente se ha visto ovacionado los autores del libreto y música de "El Beso de Valentino", sino todos aquellos que coadyuvaron con la mejor voluntad a dar realce a la comedia lírica satírica, a fin de sustentarla con magnífico cartel; el público la ha sancionado.

Se avecina un nuevo y sensacional estreno que nos presentarán los señores F. Real y M. Vázquez el viernes 21, con música de Anckermann, la zarzuela titulada "La Guajirita", de sabor puro y netamente criollo, en la cual se hace resplandecer la nobleza e hidalguía del cubano, haciendo respetar la virtud y castigando las traiciones.

Se inspira esta obra en la sencillez de nuestros guajiros que dentro de su honradez y buena fe llegan a ser sorprendidos, pues su pensamiento solo vuela a cultivar la bella campiña que adornan juncales palmeras y cristalinos arrollos, pensando únicamente en el tosco bohío donde sustenta sus más caros afectos que en él lo esperan.

"El Beso de Valentino" va hoy para regocijo de los muchos simpatizadores del Teatro Alhambra.

Pronto: El Nervio Trigénimo, de Julio Díaz y Anckerman.

Para hoy, en primera tanda: S. M. El Capricho.

En segunda tanda: El Beso de Valentino.

En tercera tanda: Vitaphone Alhambresco.

## FAUSTO

Como era de esperarse el estreno de "Sombras Blancas en los Mares del Sur", ha sido anoche el succes de la temporada.

Por ese motivo el Templo del Vitaphone y del Movietone se encontraba repleto o como vulgarmente se dice, de bote en bote. La labor realizada en esta film por Monte Blue es digna de cálidos elogios; así como la de Raquel Torres que ce consagra definitivamente. La película es la vida real de esos hombres que allá en los Mares del Sur viven expuestos a todas clases de privaciones, a lo que la civilización todavía no les ha podido hacer comprender que deben ser gobernados por el hombre blanco, al que odian a muerte. Buscadores de perlas en el fondo de los mares, los que luchan con grandes manadas de monstruos marinos, los que gracias a la maravillosa invención de las cabinas submarinas podrá usted apreciar como si realmente estuviera en el fondo de los mares. La película de las mil cien escenas. Acompañan a esta película los siguientes números de Vitaphone. La gran orquesta sinfónica del Vitaphone ejecutará la overtura "Mañana, Tarde y Noche en Viena". La gran orquesta típica mexicana Lerdo, en varios números entre los que se destaca Cielito Lindo y Allá en el Rancho Grande, cantado por un gran conjunto de voces.

La gran compañía de Larry Ceballos conocida y aplaudida del público en nuevos números de extenso repertorio.


HOY MARTES RIALTO

ESTRENO EN CUBA DE LA ESPECTACULAR SUPERPRODUCCION EXTRAORDINARIA,

REPERTORIO SELECTO DE CARRERÁ.

ROJO Y NEGRO

FIEL TRANSCRIPCION DE LA NOVELA DE STENDHAL

POR IVAN MOSJOUKINE Y LILY DAGOVER

ACERO HONOR VALOR HONRA

SE EXHIBIRA A LAS 2, - 5.30 y 9.45 P. M.

:-: Precios Inalterables :-:

ANTES DE LAS 5 - - - 20 Centavos

DESPUES DE LAS 5 - - 40 Centavos



LA EXCURSION CUBANA QUE IRA A SEVILLA ESTA ORGANIZADA MINUCIOSAMENTE POR ELEMENTOS CAPACITADOS Y DE RECONOCIDA RESPONSABILIDAD MORAL Y MATERIAL.


# Gacetillas

## NEPTUNO

**EL MEDICO DE LAS SEÑORITAS.**

Con El Médico de las Señoritas por Ivan Petrovitch y Scaramouche, por Ramón Novarro y Alice Terry se cubre hoy la matinée o tanda continua de 2 y media a 7 p. m. Luneta, 20 centavos antes de las 4 y 30 centavos después de las 4.

El Médico de las Señoritas se exhibe dos veces durante la matinée a las 3 y a las 5 y media.

Por la noche, en primera tanda, a las 8 y media, se exhibe Scaramouche, por Ramón Novarro y Alice Terry.

Luneta, 20 centavos.

En la tanda elegante de las 9 y media, Revista Paramount y El Médico de las Señoritas, por Ivan Petrovitch. Luneta, 30 centavos con derecho a las dos tandas.

Hombre o Mujer, mañana.

La Rosa de Irlanda, el jueves.

Sueño de Amor la mejor producción de la Metro, el sábado, domingo y lunes.

## TEATRO CAMPOAMOR

**Hoy, ¿Hombre o Mujer?, Armas y Amores y el duetto Mendoza-Trias en Consultorio Médico o la Teoría de Asuero**

Hoy ofrece Campoamor dos estrenos de producciones interesantísimas.

En los turnos de las 2 y las 8, la espectacular cinta Armas y Amores, y en los otros turnos el estreno de la discutida película ¿Hombre o Mujer?, con la bella artista Carmen Boni, triunfadora en El Gran Secreto.

¿Hombre o Mujer? tiene un argumento muy de actualidad, por tratar con gran tino el problema de esas niñas marimachos que tanto abundan actualmente.

En los turnos elegantes el duetto cómico Mendoza-Trias, que estrenarán Consultorio Médico o La Teoría de Asuero y Variedad Musical.

Mañana, El Rescate, la gran película de Ronald Colman y Lily Damita, y el jueves con El Imperio de un Demente del gran actor Conrad Veidt, el debut del Batallón Universitario que presentado por Modestin Morales, llevarán a escena el intenso drama vanguardista—ortofónico charlestomaticidio, además muchos números de variedades por miembros de dicho Batallón.

El viernes, El Médico de las Señoritas, con Ivan Petrovich y el Batallón Universitario en La Corte de Alí-Tohalla, el Trío Mataperos y el Trío Arnica-Arsénico.

En la entrante semana, Sueño de Amor, por Joan Crawford y Nils Asther, El Relicario, de María Jacobini, Dantón, de Emil Jannings, El Calvario de una Mujer, de Lily Damita, y Los Amoríos de Ana, con Army Ondra.

1298 J 18.

## CINE CUBA

**Hoy: EL PROFESOR DE COQUETERIA y LA CELADA DE LOS CELOS**

Dos estrenos de gran atracción figuran en el cartel de hoy martes en el concurrido y coquetón cine de la calle de Suárez.

La tanda popular comienza a las cinco y cuarto con una comedia en dos partes; siguiendo el estreno de La Celada de los Celos, bella cinta que interpreta Mary Astor y Lloyd Hughes; y El Profesor de Coquetería, amena y regocijada película que interpreta el simpático actor Eddie Quillan.

Por la noche, a las ocho y cuarto, las mismas películas a base de los precios de 10 centavos damas y 20 centavos los caballeros en función corrida.

Mañana miércoles: La Bestia del Mar, por John Barrymore.

1305. J-18.

## CINE UNIVERSAL

En el concurrido y ventilado cine de las mil lunetas de Egido y Monte se prepara para hoy un colosal programa, compuesto de las siguiente producciones:

La graciosa comedia en dos actos titulada A La Escuela.

La Metro Goldwyn Mayer presenta a John Gilbert en la grandiosa producción en 8 actos, titulada La Traición del Destino.

La Medal presenta la emocionante serie de la que es protagonista Tom Santchi, Johnnie Walker y Shirley Masson, titulada Buitres del Mar. El episodio que se exhibe hoy el 4i y se titula El Cuchillo Mortal.

Estreno de la producción en 9 actos, por Lon Chaney, titulada Wu-Li-Chang.

Los precios que rigen hoy, tanto en matinée como en la función corrida de por la noche es de 10 centavos la entrada general.

1403. J-18.


MARTI

2½ 5¼ 9½

Select Pictures presenta al gran trágico Conrad Verdt en

EL IMPERIO DE UN DEMENTE

Adaptación cinematográfica de la novela "Enrique IV" del discutido innovador literario PIRANDELLO. 20 cts. antes delas 4. Después 40 cts. Por la noche 50 cts.

Mañana: Unico Concierto del gran Barítono VILLA.


## RIVIERA

**Hoy: EL DESPERTAR, por Vilma Banky**

En las tandas elegantes de hoy martes día de moda se estrena la estupenda cinta de los Artistas Unidos interpretada por la bella estrella Vilma Banky, titulada El Despertar o Amarga Realidad, una de las mejores cintas que se han filmado.

En la tanda inicial de las ocho y cuarto se exhibe la cinta Paramount interpretada por Esther Ralston, titulada Siempre Sucede Algo.

Mañana miércoles, en las tandas elegantes se estrena la producción de la Fox interpretada por la favorita pareja Edmund Love y Lois Moran, titulada Tirando El Plante.

"Armas y Amores", película de interesante argumento dirigida por el director de la gran cinta QUO VADIS? se estrena en este Teatro el jueves 20 en las tandas elegantes.

"El Relicario", una grandiosa superproducción interpretada por la bella estrella europea María Jacobini, se estrena el próximo viernes día 21 en las tandas elegantes.

Sueño de Amor, grandiosa joya de la Metro, interpretada por la favorita pareja Joan Crawford y NiNls Asther, se exhibe por primera vez en este teatro, los días 22 y 23, sábado y domingo respectivamente, en las tandas elegantes.

1309. J-18.


GRAN TEATRO NACIONAL

LUNETAS, 40 CENTAVOS. — GALERIA, 10.

ENTRANDO ANTES DE LAS CUATRO: LUNETA, 20 CENTAVOS

Espectáculo contínuo de 1 de la tarde a 12 de la noche.

HOY, MARTES, A PETICION GENERAL

La popular revista del maestro Penella,

Las Musas Latinas

La sensacional película de Ramón Novarro,

TODOS ERAN VALIENTES

Mañana: La zarzuela de Arniches y Chapí, "El Puñao de Rosas"

El Viernes, ESTRENO

La historieta cómica de Ernesto Polo y José Romeo, música del maestro Barrera,

LAS TRES COSAS DE JUANITA

Julita Muñoz en el papel de protagonista y en tres aspectos que demuestran las tres cosas que debe tener una mujer.

Mañana, estreno de la película Es la hermosura un peligro? por el actor de moda: Nils Asther


M.E.C.D. 2016

HOTEL "SAN CARLOS"

Magníficas habitaciones con servicios modernos.
LUJOSO ROOF-GARDEN
ANTONIO MATA
Propietario.
CIENFUEGOS


# CINE

LAS SOMBRAS BLANCAS EN EL MAR DEL SUR

Metro-Goldwin-Mayer. Producción Cosmopolitan, con Raquel Torres, Monte Blue y Robert Anderson.

Se distinguen sin duda los paisajes de Cuba por su suprema distinción aunada a una blanda suavidad que respira apacible sosiego. Y allá en la Polinesia, poseen estas mismas cualidades aún en mayor grado. La delicadeza de los contornos, lo tenue del medio ambiente que dota a la visibilidad de exquisitos detalles, la pureza del firmamento en el que se destacan con todavía mayores complejidades de entretejimientos y agrupaciones cirros y cúmulos, los refulgentes contrastes de luz y sombra, la exuberante vegetación, todo, en fin, despliega mayor belleza y unos cuantos paisajes de éstos sirven de introducción a esta fenomenal película.

Se entra en plena acción en seguida. Un joven médico que actúa de brulote en la viciada atmósfera de unas de las Islas Marquesas, explota una tarde y echa en cara a los blancos su nefanda conducta para con los aborígenes. Un incidente de compra y venta en el que un reloj pulsera de baratillo adquiere el valor de perla redonda de purísimo oriente, revela el estado de cosas.

Para describirlo pasan por la pantalla una serie de escenas dignas de un film científico. Se presencia en todo su trágico verismo la mortífera pesca de esas minúsculas bolitas nacaradas con que nuestras elegantes adornan sus ebúrneas gargantas o cuyo excepcional diámetro hace resaltar lo diminuto de sus bien torneadas orejitas. El infeliz pescador, cuya sed de whiskey y vanidad de atavíarse con oropeles a sí mismo y a sus mujeres lo impulsa al sacrificio de la propia vida, se lanza sin más protección que un par de primitivos anteojos al fondo de los mares. Arranca apresuradamente ostra tras ostra. Voraces escualos cruzan sin cesar por aquellas aguas. El nadador y un «man-later» mayor que él se cruzan a pocos metros de distancia. Otros peligros hay. El cambio brusco de presión hace reventar las venas y arterias nasales. Enormes mónstruos bi-valvulares se cierran sobre el pie del pescador y el compañero tiene que acudir a toda prisa a librarlo del mortal peligro. Un feroz pulpo se lanza contra el invasor de la morada pelásgica. Por fin ocurre la tragedia final. La naturaleza no ha podido dar más de sí y los pulmones han estallado materialmente como una caldera con excesiva presión. El salvamento es conmovedor. El médico echa en cara a la bestia blanca su dureza y trata de salvar a la víctima, el último hijo de un pobre anciano que los ha perdido todos de idéntica manera.

La intervención del doctor provoca la venganza de los blancos. Esta es horrible. Atado al timón de un velero lleno de cadáveres bubónicos lo abandonan a su suerte. Un tifón—sucesión de vistas indescriptibles, maravilla de técnica, en las que realmente hay que ver para creer, hasta tal punto llega la realidad de la ilusión—, lo arroja a las costas de otra isla, no mancillada aún por las fatídicas sombras blancas.

La escena del reconocimiento entre el blanco y los salvajes es estupenda. Los indígenas son actores de nacimiento. Su naturalidad es sencillamente maravillosa. El momento en que, después de las naturales suspicacias, al ver caer al dios-blanco brota en su pecho ese puro instinto de la hospitalidad, o ¿por qué no llamarla por su verdadero nombre? de la caridad, tal y como debiera existir en nosotros ,encierra una provechosísima lección para la sociedad «soi-disant» civilizada.

Los curiosos procedimientos de recolecta de frutos, caza y pesca son también de índole a honrar la mejor película científica. Hay un incidente hondamente significativo durante el banquete. La bailarina al ejecutar la danza ceremonial se acerca al dios blanco para rendirle homenaje y pleitesía. Se acerca demasiado... No sabe que es un blanco y que... La tribu entera se le echa encima. El perdón es inmediato en cuanto asegura que no sabía que era una virgen consagrada al templo... Y continúa el convite... No queda el menor rencor y eso que el resentimiento fué vivísimo.

El mar ha matado... Así lo anuncia el resonante madero... Es el hermano de la Virgen del Templo. Hijo del jefe de la tribu... El niño se muere... ¡Qué actorazo es este chiquillo de piel bronceada, ojos ahondados y boca de insinuante sonrisa! Ya antes ha tenido detalles de gran artista. Ahora remeda la muerte como si supiese lo que es ser un cadáver. Este es uno de los instantes más conmovedores de esta conmovedora producción. El plañido de los acongojados isleños llega al alma. El médico acude desolado... El también fracasa. Hubo un momento de esperanza. Y luego vuelven todos a resignarse a lo inevitable... Pero, no. Respira. La transición es de tremendo efecto, por lo bien ritmada que está la escena. Adivino que se dejó a los indígenas hacerla a su gusto. Sólo así es posible conseguir una emotividad tan irresistible. De mí sé decir,—y no me avergüenzo de ello,—que me llevé los dedos a los ojos varias veces. Y de un señor—de rostro muy inteligente, según ví al salir,—que pareció súbitamente acatarrado. Lo que es el que tenga alma y la deje dominar en los momentos de emoción ha de sentirse conmovido en sus más hondas fibras en muchas fases de esta super-producción.

Me falta el espacio. Creí poder describirla suscintamente, pero son tantas las riquezas de fondo y forma que encierra que es imposible. Mejor. Hay que ir a verla. Terminaré diciendo que el médico se desposa con la Virgen del Templo, que descubre perlas en la isla y siente—blanco al fin—el aguijón de la codicia, pero su dulcísima esposa—papel en que Raquel Torres está hecha un prodigio de gracia, de belleza y de natural adaptación al espinosísimo «role», no diferenciándose más que por su mayor belleza del resto de las aborígenes, le hace con avasalladores mimos abandonar su propósito. En vano. La hoguera que encendió en una cumbre fué divisada por la bestia blanca de la otra isla, a bordo de un velero. Este ancla en la mansa rada. Los indígenas acuden, a pesar de la resistencia del médico, quien al reconocer a su enemigo trata a fuerza de puños de oponerse a su villano intento de establecerse allí. Un balazo decide la cosa. Y muere en brazos de la que fué Virgen del Templo y la escena final es igual que la del principio. Una abyecta tienda donde se vende el ardiente líquido que entrega al inocente polinesio atado de pies y manos a los explotadores que le llevan los bienes y adelantos de la civilización. Danzas en que el hombre civilizado trueca en soez lascivia los sinuosos ritmos de las vírgenes polinesias. Desenfrenadas orgías. Hediondo ambiente. He aquí lo que se engendra cuando el Este y el Oeste se encuentran.

Profundísima es la lección sociológica que encierra esta cinta, con franqueza la mejor que yo he visto, en todos conceptos. Los intérpretes, su aspecto técnico y pictórico, la sincronización musical, que a excepción de algunas canciones sentimentales norteamericanas—fuera de cacho—es un potente estímulo a la visualización y, en fin, todos sus detalles me han cautivado. He de volver a verla, si tengo tiempo esta semana y escribir algo más, pues me he excedido y no he dicho ni la mitad de lo que me proponía.—J. J. V.

# DAMAS ISABELINAS Y LA VISITA A ENFERMOS POBRES TUBERCULOSOS

Después de un cambio de impresiones celebrado ayer en Sanidad designaron las Damas Visitadoras. Otros acuerdos

A las ocho y media de la mañana de ayer se reunieron en el Salón de actos de la Secertaría de Sanidad y Beneficencia, las Damas Visitadoras del Comité Antituberculoso de las Damas Isabelinas de Cuba, acordando, en definitiva, después de un cambio de impresiones, distribuir los turnos entre las damas que visitarán a los enfermos.

De acuerdo la presidenta y la vicesecretaria de la Superintendencia General de Visitadoras y la Secretaría General del Comité, se cubrieron los turnos para la visita a los enfermos en la siguiente forma:

Primera semana. Lunes, María López de Pérez, Isabel Hernández de Arriaga, Elvira Cachurro de Benítez y Patria Lagueruela.

Martes, María de los Angeles Heydrich de Batista, Elisa Silverio de Martínez, Estrella López Claussó y Fernández Tabío.

Miércoles, Carmela Peláez de Del Valle, María Venero de Sánchez Fuentes, Amalia Martínez Ibor de García Vélez y Mina Pérez Chaumont de Truffín.

Jueves, María Carrillo de Arango, Susana Benítez de Cárdenas, Consuelo Morillo de Govantes y Nena Coll.

Viernes, Paulina Larrea de Oyarzun, Adelaisa Zabala de Llerandi, María J. Decall de Cortina, América W. de Centelles y Matilde Díaz de Lizárraga.

Sábado, María Luisa Gómez, Susana Benítez de Cárdenas, Ramona Cal Casalina y señora de Isasi.

Segunda semana. Lunes, Cheché Grau de Sáinz de la Peña, señora de Pelleyá, July Sánchez, Evangelina de Cárdenas viuda de Arias.

Martes, María Carrillo de Arango, Rosa Obregón de Terrada Cristina de la Cruz y Ana María Menocal.

Miércoles, Viuda de Ulmo, Rosa Pelleyá, Josefina, Menéndez, María López Barrié.

Jueves, Nicolasa Zabala de Llerandi, María Luisa Decall de Guas, y Paulina Larrea de Oyarzum.

Viernes, Adriana Lancís, Consuelo Ferrer viuda de González Beauville, Matilde Ferrer de Pagés y Orosia Figueras de Parajón.

Tercera semana. Lunes, Patria Lagueruela, Elvira Cachurro de Benítez, María López de Pérez e Isabel Hernández Párraga.

Martes, María de los Angeles Heydrich de Batista, Elisa Silverio ed Martínez, July Sánchez, Evangelina de Cárdenas.

Miércoles, Carmela Peláezde Del Valle, Estrella López Claussó, Clara F. Falcón, María Venero de Sánchez Fuentes.

Jueves, María Carrillo de Arango, Susana Benítez de Cárdenas, Consuelo Morillo de Govantes y Nena Coll.

Viernes, América W. de Centelles, señora de Lizárrague, Josefa Corrales de Cortina.

Sábado, Consuelo Ferrer, Matilde Ferrer, Ana Luisa Gómez, Susana Benítez de Cárdenas.

Cuarta semana. Lunes, Cheché Grau de Sáinz de la Peña, señora de Pelleyá, señora de López Silvero y señora de Morales.

Martes, María Carrillo de Arango, Viuda de Ulmo, Rosa Pelleyá, Ana María Menocal.

Miércoles, Josefina Menéndez de Fimentel, María López Barrié, Amalia Martínez Ibor de García Vélez y Mina Pérez Chaumont de Truffín.

Jueves, Herminia Bustamante, Rosalía Ruiz de Bustamante.

Viernes, Raquel Acosta, Adriana Lancís y Orosia Figueras de Parajón.

Sábado, Evangelina de Cárdenas viuda de Arias, Eva Obregón de Terrada, Soto, Cristina Cruz y Josefina Blanch de

La sesión terminó a las diez de la mañana. Ayer mismo las Damas Visitadoras que tienen los turnos de la tercera semana del mes, comenzaron sus labores.

## ENVIO DE PRESUPUESTOS

El Alcalde municipal de Quivicán, remitió al Gobierno de la Provincia la correspondiente aprobación o reparos copia de los presupuestos ordinarios para el ejercicio económico 1929-30, ascendente a $22.717.88

# HABANERAS

Viene de la página SIETE

## ORBON

DE VIAJE A ESPAÑA

Benjamín Orbón.
Buen maestro y buen amigo.
Hasta el retiro del cronista vino a darle su adiós en la simpática compañía de los queridos cofrades Somines y González Blanco.
Sale de viaje Orbón.
Rumbo a España.
Tregua merecida en la larga e ingente labor artística del veterano profesor.
En el hermoso trasatlántico Cristóbal Colón, que sale hoy de nuestro puerto, va el amigo queridísimo a pasar una temporada con la familia en los amados lares de Avilés.
El profesor Cándido Herrera, teniente músico, director de la Banda del Sexto Distrito Militar, queda al frente del acreditado e importante Conservatorio Orbón.
Secundándolo quedan también, después de haber hecho su ingreso en el profesorado de la institución, las señoritas Eugenia Rodríguez y Lita Montané.
No demorará su regreso.
Para el otoño.

## SARA MARIA XIQUES

De plácemes
Una linda niña.
Hija de los distinguidos esposos Francisco de P. Xiqués y Pastora Gutiérrez.
Sara María, que así se llama, fué operada de las amigdalas y adenoides en la renombrada Clínica de Reyes.
Operación feliz.
Practicada rápidamente.
La llevó a cabo poniendo una vez más a prueba su pericia, habilidad y maestría el notable especialista Eduardo R. Arellano.
Fué dada ya de alta.
¡Enhorabuena, Sara María!

## CHATEAU MADRID

De novedad en novedad
Así va Chateau Madrid.
Próximo está a inaugurarse su temporada de exhibiciones cinematográficas
Los ensayos se han llevado a cabo con el mejor y más franco éxito en aquellos dominios del incomparable Campuzano.
En puerta Raymond.
Sorprendente ilusionista
Su debut parece ya acordado para el sábado entre las alegrías de la noche favorita de Chateau Madrid.
Y gran fiesta el domingo.
La Verbena de San Juan.

## CIRCUITO TEATRAL CUBANO

Muy cortés y muy atenta.
Una invitación que recibo.
Es para asistir en la noche de hoy a una exhibición de carácter privado que ofrece la Medal Film Co en el teatro Prado.
Precursora de la inauguración oficial de una gran temporada en el céntrico y elegante coliseo.
A base del Photophone.
Maravilloso!
Elementos del periodismo son los principalmente invitados para el acto de esta noche.
Estará adornado el teatro.
Por la Casa Magriñá.

## FIESTAS DE LA ESTACION

En organización.
Una serie de fiestas.
Fiestas veraniegas que en su histórica casa, reformada bellamente, proyecta ofrecer la Asociación de Propietarios y Vecinos del Vedado.
Iniciativa de su entusiasta presidente, el doctor Aurelio Méndez, Interventor del Estado.
Acordada ya la primera.
Para el sábado próximo.
El local, más amplio, más diáfano, con nueva iluminación y nuevas pinturas, lucirá precioso.
Tocarán los Palau.
Siempre tan solicitados.

Continúa en la página OCHO


Joyería "El Gallo"
Finísimas Carteras de Señoras y Caballeros, en colores.
Gran surtido en Cojines Marroquíes.
SAN RAFAEL E INDUSTRIA. TELEFONO: A-2738.



LIBRO DE ORO
30 Años de Bodas del Gran Mundo
1898 a 1929.
Pronto se editará este lujoso libro con 600 páginas y más de tres mil bodas, numerosas fotografías de novias y detalles completos de todas las ceremonias nupciales.
A $1.50 EL EJEMPLAR. RESERVE EL SUYO.
EDITORES: RIVERO, PEREZ Y VEGA.
Neptuno 265. Teléfonos: U-4337 y A-5519.



VEASE VD. REJUVENECIDO
*al desaparecer las toxinas*

**Aparezca y sientase Vd. más joven y fuerte, derive los mismos valiosos resultados que obtendría de ir a costosos manantiales medicinales de agua mineral en Europa.**

Obtenga de su farmacia una botella de Aperitivo Seltzer de Tarrant donde encontrara bastante para un completo tratamiento, y vera cuan claro de mente y sano de cuerpo se hallara aun después de la primera prueba.

Le gustara el sabor del Aperitivo Seltzer de Tarrant, una cucharadita en un vaso de agua forma una bebida burbujosa refrescante y mineral que alivia el estómago cuando esta revuelto o congestionado a causa de indiscreciones en comer o beber.

Por casi 90 años los más expertos doctores han recetado esta perfecta combinación de sales efervescentes como remédio rapido y sencillo para toda clase de enfermedades biliosas, acidez de estómago, estreñimiento, indigestión, reumatismo debido a acidez, fatiga, dolores de cabeza y condicion febril.

**Tome una ó dos cucharaditas hoy mismo y vera Vd. cuan diferente se sentira.**

Aperitivo-Seltzer de Tarrant
Pidanos Una Muestra Gratis
Tarrant Co., 1 Hudson St., Nueva York, N. Y.
Nombre.....
Calle.....
Ciudad.....


# LA DIRECTIVA DEL BANDO DE PIEDAD

Se envía relación de ella al Gob. Provincial.—Noticias

En horas de la mañana de ayer, celebraron una importante entrevista con el Gobernador de la Habana señor Antonio Ruiz, los consejeros provinciales señores Madan, Casas y Hernández tratándose asuntos de la provincia.

Más tarde recibió el Gobernador una comisión de Casiguas, del término de Jaruco presidida por el señor Ramón Vasconcelos, quien despues de exponerle las condiciones de aquel término municipal invitaron al señor Ruiz a un almuerzo en la finca Algibe en Marianao. Acompañaron al Gobernador los señores Cachano, Figueredo y doctor Morí.

### NUEVA JUNTA DIRECTIVA DEL BANDO DE PIEDAD DE CUBA

En este Gobierno se recibió ayer lunes, copia del acta de la sesión celebrada en el Bando de Piedad de Cuba para proveer los puestos de la Junta Directiva que regirá los destinos de la mencionada entidad durante el ejercicio actual la que es como sigue: Presidente: Mrs. Jeannete Ryder; Vice: M. Montero; Secretario Dr. José Valdés Ruiz; Vice: José de la M. Rivera; tesoreras: Mrs. Abbie F. Pihllips y Frances L. Gregg; vocales: Rosalía Abreu, doctor Federico Coronado, Dr. Francisco Echegoyen, Antonio Bosch, Juan J. Minagaray y señorita América Castro.

**Nuevo - *Un Shampoo para Rubias***

El cabello rubio siempre se obscurece a medida que las personas van entrando en años. Este nuevo shampoo llamado Blondex evita que el cabello se obscurezca — y devuelve su bello color dorado al cabello más opaco y descolorido. Excelente para el cuero cabelludo. Deja el cabello suave, brillante y sedoso. No contiene materias nocivas ni tinturas. Altamente recomendado para el cabello de los niños. Compre Blondex hoy mismo. Precio $1.00. Se vende en todas las buenas tiendas y farmacias.


# LA REUNION DE LOS HACENDADOS

La directiva se dirigirá al Senado sobre los subpuertos

## DIVERSOS ACUERDOS

Informe sobre la devolución de derechos a los ingenios

Bajo la presidencia del ingeniero Sr. Rafael Sánchez Aballí y con asistencia de los delegados de cinco provincias, celebró sesión ayer la directiva de la Asociación Nacional de Hacendados, siendo esta reunión la primera que se celebra en el nuevo local de la entidad, en Amargura 23, cuarto piso.

Despues de aprobada el acta anterior, balances, correspondencia etc., se procedió a dar lectura a un informe del doctor Mañas alrededor de la devolución de los derechos aduanales sobre los sacos que se importe para envasar el azúcar. Conocido dicho trabajo se acordó que la Comisión designada en la anterior sesión, o sean los señores Sánchez Aballí, Pedro Rodríguez, Julio Lobo y Arturo Mañas, visiten al Secretario de Hacienda para pedirle que procure la simplificación del sistema que actualmente se usa que obliga a que se tenga un inspector en el ingenio que desee se le devuelvan dichos derechos, que en muchas resulta más costoso que los propios derechos mencionados.

También se conoció otro trabajo de dicho letrado alrededor del impuesto de diez centavos por saco.

### LA JUNTA GENERAL

Se acordó una circular a todos los ingenios asociados, por conducto de las Asociaciones Provinciales respectivas, notificándoles que aunque el reglamento exige la celebración de una junta general trimestral, como no hay asuntos importantes para someter a dicha asamblea se sirvan informar si tienen algún asunto interesante o si consideran que debe suspenderse la correspondiente al actual trimestre social.

### LOS SUBPUERTOS

Por último se conoció el proyecto de ley sobre los subpuertos, por virtud del cual se prohibe la importación por los mismos y se regula la exportación, acordándose pedir al presidente del Senado, que posponga el debate de dicho proyecto, hasta que puedan consultar a todos los ingenios y asociados alrededor del mismo.

Los hacendados creen que dicho proyecto de ley debe modificarse en el sentido de que se permita, por ejemplo, lo que en los primeros años de República, o sea que la mercancía entre y pague sus derechos por la aduana principal de la zona correspondiente, pero que tan pronto pague esos derechos se le permita ser llevada y descargada en los subpuertos, o bien trasbordada en el puerto, o sea que se evite el transporte terrestre.

Los hacendados no son opuestos al proyecto de ley, pero si desean que se armonicen todos los intereses, o sea que la Hacienda consiga el objeto de evitar los contrabandos y que los azucareros disfruten de esas ventajas.

Estas gestiones se harán inmediatamente cerca de azucareros y legisladores y del Secretario de Hacienda para procurar una inteligencia de acuerdo con las protestas recibidas


Medias de Seda "CUBA" GARANTIZADAS

LA ISLA DE CUBA

El Maravilloso Pájaro Mecánico

Hemos recibido de París una colección de pájaros mecánicos que son una verdadera maravilla.

Les sirve de "prisión" una suntuosa jaula dorada que luce bien en cualquier lugar de la casa donde se la instale.

Los bellísimos pájaros con su hermoso plumaje, engañan a la persona más experta cuando entonan sus alegres trinos. Hay que verlos muy de cerca para darse cuenta de la realidad.

Además, son muy discretos, cantan cuando usted quiere y por el tiempo que se desee.

OIGALOS CANTAR EN NUESTRO DEPARTAMENTO DE ARTICULOS PARA REGALOS

Venta Especial de UNIFORMES Y DELANTALES Para Criadas

Uniformes de Vichy e Irlanda, muy duraderos, en Azul Claro, Azul Pastel, Azul Obscuro, Negros y Blancos. También a cuadros (todos tenemos) azul o negro, cuello y puños blancos o de la misma tela. Confección muy elegante. En todas las tallas ..... A $1.48

Uniformes de Poplin o Soissette, blancos y negros, adornados con bordados y botones, ..... a 2, 2,50 y 3,50 pesos

Delantales de Madapolán Francés o Cambric, blancos y negros, adornados con festones, calados y bordados.

A 35, 60 y 65 CENTAVOS hasta $2.50.

Delantales de fino organdí lindamente adornados, desde $1.50.

Juegos de Delantal, Cuello, Puños y Bandó en Organdí muy fino, con bonitos adornos ..... A $2.50

Juegos de Delantal, Puños y Cuello en clase buena A $ 1.50

VESTIDOS PARA LA CASA EN WARANDOL BELGA DE LINO, adornados con bieses, tachones, bordados y calados. En todas las tallas ..... A $2.75

Ratas y ratones
*Eficazmente matado con*
Stearns' Electric Paste
También muerta segura para Cucarachas
En todas las tiendas
Devolvemos El Dinero Si Falla

NEVERAS TRADE MARK OSOBLANCO
EN MUEBLERIAS Y FERRETERIAS

PURIFINA
UNGUENTO MARAVILLOSO
para toda irritación o erupción de la piel y cráneo.
Hackman Mfg. Co., New York, E.U.A.

EL ANUNCIO...

.....El Anuncio es la base de la venta cuando el producto es inmejorable como la cerveza "Tropical"
Buena calidad y buena propaganda son los factores principales de la popularidad y del éxito.

CERVEZA: DEME MEDIA "TROPICAL"
PROVEEDORA DE LA REAL CASA


M.E.C.D. 2016

# Noticias de los Tribunales de Justicia y los Distintos Juzgados de la Habana

## DE LA POLICIA JUDICIAL

**LA HERENCIA DE UN CAPATAZ DE OBRAS PUBLICAS**

Apenas transcurrido tres días de la inhumación del cadáver de Enrique Portela y España, capataz de Obras Públicas, muerto a tiros por Julio Parreño, en la mañana del 11 del actual, en la esquina de Factoría y San Pedro, cerca del vertedero de la basura, su nombre aparece figurando en una denuncia formulada en la Policía Judicial.

Esperanza Rodríguez Lamar, vecina de Corrales 77, manifestó al Subinspector Miguel del Castillo que vivió con Portela, pero el viernes último, al difundirse la noticia de su violenta muerte, hizo aparición una mestiza, titulándose hermana de Portela, cuyo cadáver se llevó para la casa situada en Moreno y San Cristóbal, en el Cerro. La referida mujer, a quien conoce por "Minguita", se presentó nuevamente el viernes por la tarde en la habitación de la denunciante, llevándose a viva fuerza, varias prendas de Portela, alegando que le correspondían por ser hermana del occiso.

Con posterioridad se presentaron en su habitación, tres individuos de la raza negra, uno nombrado elipe Michelena, el otro que sólo sabe se nombra Eladio, ignorando las generales del tercero, cuyos individuos en formas descompuestas y amenazadoras le dijeron que le iban a causar daño

Esperanza manifestó además que "Minguita", pignoró una de las prendas que se llevó, en una casa de la calle de Suárez, y también dijo que los otros individuos, obedecen instrucciones de la acusada.

Dos horas después de formulada esta denuncia, se presentó en la Judicial, Dominga Portela España, conocida por "Minguita", vecina de Moreno letra P. Cerro, la que con relación a la acusación que se le hizo; dijo que su hermano Enrique, vivía con Esperanza en Corrales 77, y de acuerdo con ella trasladó el cadáver de Enrique para su casa, entregándole aquella en ese acto, las prendas que pertenecían al occiso, para que pignorara una de ellas y con el importe comprar dos coronas, para dedicarlas una a Esperanza y la otra a la declarante. Dominga aseguró que Esperanza la acompañó a la casa de empeños, extrañándole grandemente la denuncia que ahora la ha formulado.

Por último dijo que en poder de Esperanza se encuentran numerosas prendas y piezas de vestir, las cuales se niega a entregarles a pesar de las buenas formas que ha empleado para pedírselas, en su condición de legítima heredera.

**AGRESION A UN CATEDRATICO**

En la Policía Judicial denunció el señor Lorenzo Martín Pérez, Catedrático de Veterinaria de la Universidad de la Habana, vecino de Jesús del Monte 643, que encontrándose en la librería situada en Belascoaín entre San Miguel y San Rafael se le acercó José Agustín Moreno, alumno que fué de él, y graduado hoy de doctor en veterinaria, aunque continúa estudiando, pues está matriculado en las asignaturas de medicina. Moreno le dijo "doctor Martín, tengo que hablar con usted" y después de manifestarle que lo había suspendido una vez y que en otra ocasión no le dió un premio, sacó la mano que tenía metida en el bolsillo del pantalón, y le asestó un golpe con un cuerpo duro, causándole una lesión de carácter grave en la región auricular izquierda, de la que fué asistido por el doctor Francisco del Río vecino de Belascoaín 9. El agresor se dió a la fuga, dejando abandonado un sombrero que fué recogido por el doctor Gustavo Bock, que acudió en su auxilio.

**PIGNORO EL JARRO Y LA PALANGANA**

La señora María Luisa Herrera Herrera, vecina de 10 número 14, en el Vedado, denunció en la Policía Judicial, que en el mes de mayo le entregó a Andrés Sauster relojero de Obispo 17 una palangana y un jarro de plata con las iniciales S. H., para que se las vendiera en comisión, pero el referido individuo al ir ella a reclamarle el importe le dijo que le habían sustraído esos objetos, aunque la denunciante se ha enterado después que los mismos se encuentan expuestos en la casa de préstamos "La Regente", situada en Neptuno y Amistad, por lo que se considera perjudicada en la cantidad de 150 pesos.

**ESTAFA**

En la Policía Judicial denunció Emilio Hevia Fernández, vecino de Amargura 66, que Antonio Puente, con conocimiento de que él necesitaba una máquina para separar tomates le ofreció una en la cantidad de 265 pesos, que le abonó en dos cheques, pero Puente después le dió plazos y evasivas para hacerle entrega de la máquina, lo que no ha conseguido por lo que se considera estafado

**LA PERSIGUE Y AMENAZA**

En la Policía Judicial denunció Amparo Urquiaga y Hernández, vecina de Zanja 72, que Daniel Pérez Arredondo, vecino de San José 52, la ha amenazado con darle muerte a navajazos, porque ella se niega a volver con el. Ultimamente dicho individuo se proveyó de un llavín falso y en horas de la madrugada ha penetrado en su domicilio.

**HURTO**

Marcelino Candanero Fernández vecino de Reina 55, denunció en la Judicial que de su domicilio le sustrajeron la suma de 95 pesos, que guardaba en el bolsillo del pantalón, no teniendo sospechas de quien o quienes sean los autores.

**DESAPARICION**

Serafín Llop Giner, vecino de G entre Segunda y Tercera, en Miraflores, denunció en la Judicial que su hermano Arturo de iguales apellidos, salió el día 10 del actual de su domicilio, con el propósito de buscar trabajo, pero como no ha regresado ni ha vuelto a tener noticias de él, teme que le pueda haber ocurrido alguna desgracia.

**ESTAFA**

El abogado Miguel Margenes en representación de la socidead Luther Quinlan Auto Cop., establecida en Marina 64, denunció en la Policía Judicial que Antonio Villamil, compró a plazos un automóvil de cinco asientos, y sin haberlo terminado de pagar, lo desarmó y vendió todas sus piezas, las que pueden ser ocupadas en la calle de Marqués de la Torre y Mangos Se estima perjudicado en la cantidad de 300 pesos.

**NO LES PAGA LOS TRABAJOS**

Emilio Núñez Telo, vecino de Soledad 18, y Luis Blanco Esperon de J. número 11, denunciaron en la Judicial, que fueron contratados como yesistas por Cándido González, para realizar determinados trabajos en una casa de la calle de Picota, pero una vez que lo efectuaron, González se negó a pagarles el importe de los mismos que ascienden a 175 pesos, y no conforme con ello, los ha amenazado con darle de golpes si persisten en cobrarle.

El agente Buenaventura Suárez, procedió a la detención del acusado, vecino de Factoría 56, quien negó los cargos que se le hacían.

Del caso se le dió cuenta al Juez Correccional de la Sección Segunda

**ACLARANDO UNA DENUNCIA**

En la Policía Judicial se recibió un escrito denuncia firmado por Alex Hanebuth Jr., representante de la Compañía Cuba de Frutas establecida en Compostela 171, en el que expone que por la prensa se había enterado de que Orestes Alfonso, lo había acusado del hurto de un automóvil, cosa que es falsa. El señor Alex, aclara que la verdad de lo sucedido es, que al fallecer el padre de Alfonso, nombrado Jacinto Roque que formaba parte de la sociedad cuando se practicó el balance, se encontró que el mismo era deudor a la sociedad por la suma de $22,696.51. El automóvil Buick, había sido adquirido por Alfonso, pero para que la Compañía pagara las letras, lo que hizo con las que faltaban al ocurrir el fallecimiento. Esa máquina está sujeta a un procedimiento judicial y la cual fué entregada por la señora Modesta Barrueca al presidente de la Compañía a virtud de un requerimiento que se le hizo, y lo que pretende Alfonso es que le entreguen la máquina a él.

**DETIENEN AL "TERROR DE LOS CHOFERES"**

El Jefe de la Policía Municipal de Artemisa señor Pedro Sánchez, solicitó por teléfono de larga Distancia, del Jefe de la Policía Judicial, se procediera a la busca y detención de un chofer nombrado Alejandro Núñez Halles, que usa los alias de "El Terror de los choferes" o "Tite", por ser el autor, en unión de otro individuo de la raza blanca, de ojos achinados de un robo de $300, cometido en aquella localidad.

Fors comisionó a los agentes Gumersindo Gaiguerra y Gabriel Herrera, para la busca del delincuente, y ayer tarde dichos policías, procedieron a la detención de Núñez El acusado será remitido en el día de hoy, ante el juez correspondiente.

**OTRO DETENIDO**

El agente G. Rivas detuvo a Carlos Jiménez Capote, de 36 años, vecino de 26 entre 33 y 35, por encontrarse reclamado por el Juez Correccional de la Cuarta, en causa por lesiones. El detenido quedó en libertad por haber prestado fianza de 25 pesos.

## Correccionales

### Sección Primera

Cárcel y Morro.
Teléfono: A-2720.
Juez: Dr. Enrique Almagro.
Secretario: Dr. José A. Iribarren.

Arrestos y multas impuestos en juicios celebrados ayer:

Armando Montes, por daño, es condenado a 5 pesos y 4 pesos de indemnización; Rafael Bianco, por lesiones y vejación: 5 pesos. Antonio Zorrilla, por riña, lesiones y daño: 10 pesos. Carmen Lence, por lesiones y maltrato de obras: 10 pesos. Alejandro Núñez, por riña y lesiones: 2 pesos. Juan Chinique, riña y lesiones: 5 pesos; Ricardo Gómez, por escándalo por embriaguez: 10 pesos. Félix Castaño, por escándalo: 5 días. Mario Moreno, por lesiones, escándalo y vejación: 1 peso. Ismael Suárez, por hurto: 180 días. Juan Bahona, por estafa: 31 días. Fernando M. Jarro, por daño: 31 pesos. Manuel Rodríguez Fernández, por hurto, amenazas y portación de arma prohibida: 390 días. Juan Díaz Fernández, por hurto: 90 días. Juan Pérez Prieto, por hurto: 30 días. Manuel Ferrer, por estafa: 41 pesos. Alfredo Nembro, por estafa: 31 días. Jesús Rebona, por estafa: 31 días.

Fueron absueltos 14 acusados y habiéndose condenado a 19, suman 33 los casos que resolvió ayer este Juzgado.

### Sección Segunda

Juez: Dr. Gonzalo del Cristo.
Secretario: Dr. Fernando Gigato.
Teléfono: A-1510.

Multas y arrestos impuestos en juicios celebrados ayer:

Salvador Corteger, daño y lesiones: 5 pesos de multa; Emeterio González, ofensas a la moral: 30 pesos de multa; Antonio Ugarte, desorden público: 2 pesos de multa; Candelario Herrera, desorden público: 5 pesos de multa; José Fernández, faltas a la policía: 3 pesos de multa; Gilberto González, lesiones, 1 peso de multa; Aida Fernández, actos contra la moral: 1 peso de multa; Adoro Rey, vejación: 1 peso de multa; Ofelia Pérez, actos contra la moral: 1 peso de multa; María Hernández, actos contra la moral: 5 pesos de multa; Ernesto de Quesada, maltrato de palabras: 3 pesos de multa; Ricardo Sollano, desobediencia: 1 peso de multa; R. González, escándalo por embriaguez, 30 pesos de multa; Ramón Martínez, escándalo por embriaguez: 3 pesos de multa; Justo Méndez y Antonio Bardón, lesiones en riña: 3 pesos de multa cada uno; Fernando Ríos, vejación: 3 pesos de multa; Josefa Rodríguez, escándalo por embriaguez: 30 pesos de multa; Carlos M. Quesada, desorden público: 10 pesos de multa; Marino Neda, desorden público: 5 pesos de multa.

### Sección Tercera

Avenida de la Independencia, 119.
Teléfono: U-4222.
Juez: Dr. Leopoldo Sánchez.
Secretario: Dr. Ricardo Soler.

Multas y arrestos impuestos en juicios celebrados ayer:

Alfonso Durán, por exceso de velocidad: 5 pesos. Jesús Castelló, por lo mismo que el anterior: 3 pesos. José Vidal, por lesiones por imprudencia: 2 pesos. José Mosquera, por daño: 3 pesos. Osirio Millán, por desobediencia y faltas a la policía: 3 pesos. Mario González, por desobediencia, imprudencia y faltas a la policía: 2 pesos. José Fernández, por riña y escándalo: 10 pesos. Ernesto García, Juan Echevarría, Juan E. Valdés, Juan de la Cruz Echevarría y José Centar, por desobediencia y escándalo: 2 pesos a cada uno. Rodolfo García, por daño y escándalo por embriaguez: 20 pesos. Benito Aranguren, por maltratos de palabras y obras: 5 pesos. María L. Valdés, por escándalo: 5 pesos. Adelardo Calderín, por lo mismo que el anterior: 2 pesos. Ana Alonso Cangues, por hurto y escándalo: 5 pesos. Juan Ortega Urbano, por resistencia y escándalo: 60 días de arresto.

Salieron absueltos 31 individuos y se suspendieron 23 juicios.

### Sección Cuarta

Calzada del Cerro, 550.
Teléfono: I-1379.
Juez: Ldo. Pablo G. de la Maza.
Secretario: Mario de la Torre.

Multas y arrestos impuestos en juicios celebrados ayer:

Por infracciones sanitarias: 10 pesos a Luis García; 20 pesos a Ramírez y Hermanos. Por infracciones municipales: 1 peso a Manuel Flores, Manuel Guerra; 2 pesos a Jesús Falcón; 3 pesos a Pura Romasanta. Por excesos de velocidad: 20 pesos a Ramón Aruca, Pedro Hernández, Juan P. Ramos, José López González; 4 pesos a Emilio Bertal, Francisco Tenreiro, Eliseo del Castillo, Atilano Burgos, Rogelio Pereira: 2 pesos a Celestino Carreño, Ramón Avellanal, John Adolphe Welcow, Celedonio Martínez. Por portar armas sin licencia: 5 pesos a Hortensia García. Por maltrato de obras: 5 pesos a Lucas Pérez, Rafael Pérez. Por escándalo y amenazas: 2 pesos a Dionisio Delgado. Por maltratos de palabras: 10 pesos a Andrés Alvarez. Por maltrato de obras: 2 pesos a María Vento. Por daño: 2 pesos a Tomás Hernández Pérez, José García Díaz. Por escándalo: 2 pesos a Amado Menocal, Alicia Valdés, Eusebio Torres. Por escándalo por embriaguez: 2 pesos a José R. Carrillo; 1 peso a Manuel Valdés Pérez. Por escándalo: 5 pesos a Ramón Vigil. Por desobediencia y faltas a la policía: 2 pesos a Vicente Arriete. Por coacción: 2 pesos a Manuel Grijols. Por lesiones: 30 días de arresto a Manuel Díaz; 5 pesos a Eduardo García. Por escándalo por embriaguez: 1 peso a Manuel Otero. Por lesiones: 2 pesos a José Wong. Por lesiones en riña: 2 pesos a José Acet, Enrique García; 1 peso a Antonio Sun, Eladio Couto. Por amenazas: 30 pesos a Benjamín Cáceres, Raúl Fernández. Por hurto frustrado: 40 días de arresto a Armando Medina. Por estafa: 5 pesos a Esteban Fraga. Por rifa prohibida: 31 pesos a Alberto Baxes.

Salieron absueltos 38 individuos y se decretó la detención de 31 y fueron suspendidos 36 juicios.

### Sección Quinta

Jesús del Monte, 502
Teléfono: X-1616
Juez: Dr. Gonzalo Alvarado.
Secretario: Sr. Ramón Franca.

Multas y arrestos que se impusieron ayer:

Venancio Hernández, por lesiones: 31 días; Fernando Pontigo, imprudencia: 31 pesos; Antonio Landeta, hurto y amenazas: 120 días; Herman Jackson, hurto: 10 días; Guillermo Acosta, hurto: 120 días; Oscar Tabares, estafa: 31 pesos. José Pérez Gutiérrez, hurto: 60 días; José Hernández, hurto: 120 días; Carlos M. Gallego, por hurto: 90 días; Margarita Noriega, hurto: 100 días; Jesús Tápanes, hurto: 100 días; Carolina Armenteros, escándalo: 10 pesos; Ramón Rodríguez Barrero, escándalo: 10 pesos; José Ramón Lemus, infracción Artículo 614 del Código Penal: 5 pesos; Pedro Díaz, infracción del 599: 5 pesos; Epifanio Alfonso: infracción del 629: 5 pesos; Ceferino Valle, por daño: 5 pesos; José Pereira, por escándalo: 2 pesos. Justo González, uso de arma prohibida: 2 pesos. José Antonio Montes de Oca, daño: 1 peso. Nicolás Goo, daño: 1 peso. Ramón Ugarte, escándalo: 5 pesos. Francisco Borten, escándalo: 10 pesos. Cristina Valdés, faltas: 2 pesos. Josefina Romero, desobediencia: 2 pesos. Pablo Lorenzo, riña y lesiones: 2 pesos. Salvador García Betancourt, riña: 5 pesos; Víctor Palseiro, daño: 5 pesos; Antonio Rodríguez Alvarez, riña y lesiones: 1 peso; José Lao, riña y lesiones: 1 peso; Tomás Grau, daño: 3 pesos. Trinidad Ponce, escándalo: 20 pesos; María B. Beral, vejación, 2 pesos. Francisco Fernández y Jacinto González, por juego prohibido: 1 peso a cada uno.

Condenados: 32 acusados; absueltos: 24. Total de casos que ayer resolvió este Juzgado: 56.

**REGALO $50 a $500**

**Garantizamos reserva completa**

GARANTIZAMOS EL PAGO SI SE DESEA ANTE NOTARIO

Por toda noticia que produzca el CASTIGO LEGAL de los culpables de sustracciones de mercancías en DROGUERIAS.

Si el culpable legal resulta el comprador de lo sustraído la GRATIFICACION DOBLE no tema nadie sabrá nada

SR. MARIO F. MOREJON

[illegible]

TELEFONO A-7097

## TRIBUNALES DE JUSTICIA

### EN LA AUDIENCIA

*Propiedades que se rematan al señor Smith*

La Sala de lo Civil de la Audiencia de la Habana ha señalado para el día 28 del mes actual, a la una de la tarde, el remate de varias propiedades del señor Walter Fletcher Smith, situadas en la Playa de Marianao, que han sido valoradas en la suma de cuarenta mil trescientos pesos. Dicho señor Smith siguió un pleito sobre responsabilidad civil al doctor Enrique Porto cuando era Juez de Primera Instancia de Marianao, cuyo pleito perdió con costas, y ahora sus Abogados para cobrarle los honorarios que les adeuda le sacan a remate bienes que aparecen inscriptos a su nombre en el Registro de la Propiedad.

**SE CELEBRO A PUERTAS CERRADAS EL JUICIO DE LA CAUSA DEL EDIFICIO CHIBAS**

Dió comienzo ayer tarde, a puertas cerradas, ante la Sala Tercera de lo Criminal de esta Audiencia, el juicio oral del proceso instruído a Lorenzo Arocha Pichardo, por la muerte de su esposa la señora Juana María Sabourín de Poo, ocurrida en el edificio Chibás, en el Vedado.

El Tribunal, integrado por su presidente doctor Francisco Llaca Argudín, y los magistrados doctores Luis León Merconchini, Alfonso Ramos Mantilla, Carlos Valdés Fauli y Gregorio de Llano, dispuso se celebrara el juicio a puertas cerradas y con las reservas del caso, accediendo a la solicitud del representante del Ministerio Fiscal doctor Antonio Ruiz de León, a lo que no se opuso el defensor, doctor Felipe González Sarraín.

El procesado señor Arocha Pichardo se abstuvo de declarar.

A continuación desfilaron los testigos Carmen Paez Antero, Juan Arias Arocha, Raúl Virdóstegui, José Entralgo, Antonio Arcoaha Colombo, padre del procesado; Julio Dehogues, Octavio Arocha Pichardo, hermano del procesado, Francisco Pita, José Reta Alonso, Pedro Viotel, Raquel Díaz Pichardo, Carmela Duez Pichardo, Teresa Pichardo Rodríguez, María Sabourín de Poo, hermana de la víctima y José Manuel Cubas.

El acto se suspendió pasadas las seis de la tarde, para reanudarlo hoy, a las tres p. m.

**EN COBRO DE $35.832.— PLEITO DE UNA ENTIDAD MERCANTIL DE ESTA PLAZA**

En el juicio de mayor cuantía, seguido, en el Juzgado de Primera Instancia del Sur, en cobro de pesos, por José Carral Regil, comerciante de Guanabacoa, contra Luis Damborenea Rementería, el juez declaró en parte con lugar la demanda y condenó al demandado, a la sociedad de Damborenea y Compañía, S. en C., y a Juan Martínez Paz, Conrado Martínez Aguila y Casimiro Cepero Cepero, a los herederos o causahabientes de éste, caso de haber fallecido, a que, solidariamente, paguen al actor la suma de $35.832.00 importe del capital e intereses al diez por ciento anual que se obligaron, y declaró sin lugar la demanda en cuanto a los demandados Benito Castro Villariño y Silverio Díaz Menéndez, a los que absolvió de la demanda.

Sentencia que la Sala de lo Civil de esta Audiencia ha confirmado, como lo solicitara el doctor Adriano Troncoso, director del actor.

**JUICIO ENTRE DOS DAMAS, EN COBRO DE PESOS**

También ha confirmado la citada Sala, la sentencia del Juzgado de Primera Instancia del Norte que declaró con lugar la demanda de menor cuantía, en cobro de pesos, seguida por Aurora Lage López contra Gertrudis Cañada Martínez, del comercio de esta plaza, a la que se condena a pagar al demandante, como lo pidiera el doctor Emilio J. Montalvo, la suma de $645.71 moneda oficial, de principal, intereses pactados y devengados y las costas.

**SOBRE LA UTILIZACION DE SELLOS EN UNA DEMANDA**

Dicha Sala ha dictado auto por el que dispone que el juez de Primera Instancia de Almendares, estampe e inutilice los sellos que retiene en su poder, proveyendo lo que en derecho corresponda al escrito de demanda seguida por el doctor Eugenio López de Vivigo, contra Urbano González, conforme lo pidiera el primero de dichos señores.

**RECURSO DE LA JUNTA LIQUIDADORA DE H. UPMANN**

Por último, la expresada Sala ha declarado caducado el recurso establecido en las diligencias preparatorias de la vía ejecutiva seguidas por la Junta Liquidadora del Banco de H. Upmann y Compañía, contra la sociedad anónima J. F. Berndes and Company, del comercio de esta plaza.

**RESOLUCION DE CONTRATO E INDEMNIZACION DE DAÑOS**

Ante el Juzgado de Primera Instancia del Este, entabló demanda de menor cuantía, sobre resolución de contrato e indemnización de daños y perjuicios, María Correa Aldecoa, propietaria de Managua, contra Pedro Viadero Aymerich, vecino de Regla, siendo la demanda declarada con lugar, condenándose al demandado a devolver a la actora la suma de cuatrocientos setenta pesos que tiene recibidos, descontando ciento cincuenta pesos en que han sido justipreciadas las obras realizadas que, aunque imperfectas, pueden ser aprovechadas y a que la indemnice los daños y perjuicios y el importe de las rentas de la casa objeto del contrato, cuya ascendencia habrá de fijarse en el trámite de ejecución de sentencia, con las costas.

Fallo que la Sala de lo Civil de esta Audiencia ha confirmado, con las costas al apelante. Dirigió a la actora el doctor Rodolfo Hernández Criado.

**AFORO DE CIRUELAS PASAS EN LATAS**

Dicha Sala ha declarado sin lugar la demanda del Ministerio Fiscal, en representación del Estado, contra resolución de la Junta de Protestas que aplicó la Partida 264 a una importación de ciruelas pasas en latas, hecha por el comerciante de esta plaza Ly Kent, que estableció la oportuna protesta y fué declarada con lugar por dicho organismo.

**PROCESO POR HOMICIDIO POR IMPRUDENCIA CONTRA UN MOTORISTA DE LOS FERROCARRILES UNIDOS**

Está señalado para hoy, ante la Sala Tercera de lo Criminal, el juicio oral de la causa seguida a Alfonso de la Torre, motorista de los Ferrocarriles Unidos, por el homicidio por imprudencia de Benigno Santiago Calvo, Julián Ruiz Carballo y Emilio Neira, ocurrido en el crucero de Vento, el día 6 de noviembre pasado.

Según el fiscal y el acusador, doctor Evelio Tabío, que actúa a nombre de los herederos de las tres víctimas, el procesado no tomó las precauciones debidas, yendo a excesiva velocidad y no haciendo sonar los pitazos reglamentarios, por lo que debe ser condenado, por imprudencia temeraria, que, de mediar malicia constituiría tres delitos de homicidio, a la pena de un año, ocho meses y un día de prisión correccional, e indemnizar a los herederos de los que resultaron muertos en la suma de quince mil pesos, o sea cinco mil pesos a cada uno.

La defensa, a cargo del doctor Luciano Hernández Mesa, interesa un fallo absolutorio, alegando la irresponsabilidad de de la Torre.

Y el doctor Luis Rosainz, del bufete del doctor Sánchez de Bustamante, a nombre de la Empresa de los Ferrocarriles Unidos y Almacenes de Regla Limitada, tercero civilmente responsable, interesa también un fallo absolutorio, y, por lo tanto, que la citada Compañía no está obligada a abonar la expresada indemnización.

**TERMINO EL PROCESO POR CONSPIRACION PARA LA REBELION**

La Sala de Gobierno de la Audiencia ha recibido comunicación del doctor Gabriel M. de Quesada, juez de Instrucción de la Sección Primera, que, en comisión especial, instruye el sumario número 228 de 1929, por conspiración para la rebelión, causa conocida por la de los comunistas, dando cuenta de haber terminado dicho sumario, que ha sido remitido a la Fiscalía de esta Audiencia.

La Sala ha dado por terminada la comisión especial que le confiriera, en dicha causa, al doctor Quesada.

**EL JUEZ JUSTIZ, CON LICENCIA**

Dicha Sala ha concedido un mes de licencia, por enfermo, al recto y competente juez de Primera Instancia de Marianao, doctor Juan Ignacio Jústiz Valdés, buen amigo nuestro y caballeroso funcionario.

**EL JUZGADO DE BATABANO**

Por último, la citada Sala ha formulado terna para la provisión del cargo de juez municipal, primer suplente de Surgidero de Batabanó, que la integran los señores Juan Roca Sánchez, José A. Casabuena Miranda y Julio V. Alonso Millán.

**LA MUERTE DEL CARNICERO DE LA VIBORA**

Por haber transcurrido las horas de audiencia en la celebración de otros juicios, se suspendió ayer tarde la continuación del juicio oral del proceso seguido a Angel Palma, Angel Fernández de la Calzada y otros, por la muerte de Aurelio Fernández Espinosa, en la Víbora.

Hoy seguirá este juicio oral.

**JUICIOS ORALES**

Se celebraron ayer los juicios orales de estas causas:

El de la de Modesto Ruiz, por falsa denuncia; el de José Martínez Milián, por lesiones; el de Ramiro Taboada, por lesiones; y los de Eladio Cruz y Alberto Chappottín Cárdenas.

**SENTENCIAS EN LO CRIMINAL**

Se han dictado las siguientes sentencias:

Víctor Ibarguen Rodríguez, es absuelto de cohecho. Defendió el doctor Manuel E. Sainz Silveira.

Víctor Amorín y Antonio Fernández Rodríguez, lo es de hurto. Defendió el doctor Alfredo Pequeño.

Pedro Cuéllar Espinosa, es condenado, por atentado, a un año, ocho meses y un día de presidio correccional.

Gerardo Martínez Suárez, por hurto flagrante, a cinco años, cinco meses y once días de presidio correccional y Antonio Pérez Haces, por lesiones por imprudencia, a un mes y un día de arresto mayor.

**NOTIFICACIONES PARA HOY**

Antonio Ceijas; Bernardo Figueredo; Manuel González Ibarra; Vicente López Hernández; Horacio Calvo; Isaac Regalado; Luis M. Betlle; Saúl Sáenz de Calahorra; Joaquín Velasco Alentado; Andrés García de la Fe; José Guerra; Salvador Lombillo; Alberto Counspeiro; Felipe Donato; Luis F. Armona; Antonio Torres Rodríguez; Luis Ignacio Novo; Heriberto Esparonini; Mario Alfonso Caballero; Edelmiro López Morales; Félix Lene Armenteros; Eugenio L. de Vivigo; Andrés Sainz; Alfredo M. Portas; Rogelio Díaz Jiménez; Arturo del Campo; Orosmanblia Montes.

**SEÑALAMIENTOS PARA HOY EN EL TRIBUNAL SUPREMO**

SALA DE LO CRIMINAL

Matanzas: Amenazas. Pedro J. Pérez. Ponente: doctor Palma.

Habana. Antonio Delgado. Perjurio. Ponente: doctor Caturla. Letrado: Dr. Gobell.

Habana: Violación de domicilio. Manuel Pérez. Ponente: doctor Rabell. Letrado: doctor Sarranz.

Pinar del Río. Homicidio. Esteban Hernández. Ponente: doctor Vidaurreta.

SALA DE LO CIVIL

Lorenzo Bello contra la Compañía La Federal. Ponente: doctor Edelmann.

Havana Central Railroad Company contra alcalde da la Habana. Ponente: Dr. Edelmann.

Paulino Gómez contra Antonio A. Alemán. Ponente: doctor Trelles.

Endicott J. Corp. contra L. Fernández. Ponente: doctor Figueroa. Letrado: doctor González Barrios.

Juan Rodríguez contra Angel Ors. Ponente: doctor Avendaño.

Camagüey: Accidente del Trabajo. Benigno Rodríguez contra Compañía Cuba. Ponente: doctor Trelles. El Estado contra Junta de Protestas.

**SEÑALAMIENTOS EN LA AUDIENCIA PARA HOY**

SALA PRIMERA DE LO CRIMINAL

Causa contra Charles W. Reilis Richards, por defraudación a la aduana. Defensor: doctor José Puig y Ventura.

Contra Mario Sautier, estafa. Defensor: doctor Demestre.

Antonio Pagan, estafa. Defensor: Dr. Herrero.

Ernesio Capó. Defensor: doctor Alfonso.

Arturo Manzano, defraudación. Defensor: doctor Palma.

Antonio Hernández, lesiones. Defensor: doctor Menció.

Daniel Calvo, robo. Defensor: doctor Palma.

Joaquín Rendón, estafa. Defensor: Dr. González Sarraín.

José del Sol, estafa. Defensor: doctor Candia.

SALA SEGUNDA DE LO CRIMINAL

Manuel Vázquez. Defensor: doctor Rodríguez.

Moisés Santa Cruz, lesiones. Defensor: doctor Candia.

Ramón González, drogas. Defensor: doctor Lucilo de la Peña.

Juan Martínez, cohecho. Defensor: doctor Candia.

Elpidio Pozo, estafa. Defensor: doctor Mármol.

Germán Cárdenas, falsedad. Defensor: doctor Jiménez.

SALA TERCERA DE LO CRIMINAL

Simón Valdés, estafa. Defensor: doctor Garcilaso de la Vega.

Alfonso de la Torre, imprudencia. Defensor: doctor Hernández Mesa.

Enrique Gibernau. Defensor: doctor Chaple.

Antonio Prendes, estafa. Defensor: doctor Ochotorena.

**SEÑALAMIENTOS PARA HOY EN LA SALA DE LO CIVIL DE LA AUDIENCIA**

Contencioso. Havana Coal Co. contra el secretario de Hacienda. Ponente: Acosta. Letrado: Sterling. Procurador: Laredo. Fiscal.

Contencioso: Pedro P. Abreu contra la Junta de Protestas. Ponente: Acosta. Letrado: Costales. Procurador: Villalba. Fiscal.

Contencioso. Ca. Nacional Espejos contra la Junta de Protestas. Ponente: Acosta. Letrado: Costales. Procurador: Villalba. Fiscal.

Consulta. San Antonio. Eliseo Gil contra Lucila D. González. Ponente: Acosta. Estrados. Fiscal.

Mayor: Este. Rosalba Casas contra José Velazco. Ponente: Acosta. Letrados Roig y Alemán. Procuradores: Puzo y Pagés. Fiscal.

Aud. rebeldía. Waldemar Otto Goswin contra Elsa Morres. Ponente: Acosta. Letrado: Corzo. Procurador: Toscano. Parte. Fiscal.

Consulta. Oeste. Guillermina Pérez contra Fernando Busto. Ponente: Acosta. Procurador: Recio. Parte. Fiscal.

Un efecto: Centro. Julio Alfonso contra América Baeza. Ponente: Acosta. Letrados: D. Cruz y Brito. Procuradores: Roca y Urrutia.

Un efecto: Almendares. Josefa Esle contra Marcelino Cangas. Ponente: Acosta. Letrados: H. Sotolongo y Collantes. Procurador: Cantero.

Mayor: Almendares. Eugenio López Vivigo contra Havana Electric R. Co. Ponente: Acosta. Letrado: M. Capote y L. Vivigo. Procurador: Quintana.

Mayor: Este. José M. Fernández contra Sindicato Territorial Cuba. Ponente: Acosta. Letrados: Martínez y Mederos. Procuradores: P. Camino y Urrutia.

Incidente: Oeste. Baltasar Castro contra Isabel Gálvez y otros. Ponente: Acosta. Letrados: Llorens, Barrera y Menendez. Procuradores: Llorens, Menéndez y Pérez. Estrados

Mayor: Centro. García y Ca. contra Jenaro Fernández. Ponente: Acosta. Letrados: H. Figueroa y Casulleras. Procuradores: Ferrer y Loscos.

Mayor. Oeste. Bernabé Sánchez contra Maximino Borges. Ponente: Acosta. Letrados: Alamilla y Zubizarreta. Procuradores: Bravo e Illa.

Menor: Norte. Gonzalo Díaz contra Miguel Blanco. Ponente: Zayas. Letrado: Tariche. Procurador: arret. Parte.

Mayor: Oeste. M. C. Dobal contra Armando Dobal y otros. Ponente: Zayas. Letrado: Andux. Procuradores: Dobal y Puzo.

### EN EL SUPREMO

**RECURSO CONTRA RESOLUCION DE LA COMISION DEL SERVICIO CIVIL**

La Sala de lo Civil del Tribunal Supremo ha dictado sentencia declarando no haber lugar al recurso de casación, por infracción de ley, interpuesto por el Ministerio Fiscal, en representación del Estado contra la sentencia de la Sala de igual denominación de la Audiencia de la Habana, que declaró sin lugar la demanda establecida por dicho Ministerio, contra la resolución de la Comisión del Servicio Civil, que ordenó la reposición de Arturo Xiqués, en su cargo de inspector oficial segundo de Ingeniería Sanitaria, de la Secretaría de Sanidad.

**RECURSOS INSUSTANCIABLES**

La Sala de lo Criminal de dicho Tribunal ha declarado insustanciables los recursos de Baldomero Sánchez, en causa por lesiones; de Ramón Rodríguez Viamonte; de Eufemia Cordovés, en causa por falsedad; de Francisco Pérez Castro; de Angel Pérez Díaz, en causa por robo; de Miguel Domínguez; tiene por desistido al fiscal en el recurso establecido contra sentencia de la Audiencia de Matanzas, que absolvió a Luis Muzaurrieta Pulido, en causa por usurpación de funciones públicas y falsificación de sellos; firme la sentencia de la Audiencia de Santa Clara, seguida a Rafael Alonso Marrero y tiene por decursado el término para comparecer a Alcibiades Poveda Sánchez, querellante en causa seguida a Miguel Llorente y otros.

**NO HUBO ATENTADO, SOLO RESISTENCIA**

La Sala de lo Criminal del Tribunal Supremo ha dictado sentencia declarando con lugar el recurso de casación por infracción de ley, establecido por el doctor José Puig Ventura, a nombre de Policarpo Hermosillo Ledesma, contra sentencia de la Audiencia de la Habana, que lo condenara, por atentado a agente de la autoridad, a un año y un día de prisión correccional.

Estima el Tribunal, como lo alegara el referido letrado, defensor del procesado, los hechos por éste cometidos, sólo constituyen una falta de resistencia y es condenado, solamente, a multa de diez pesos.

## Vida Civil

**DEMANDA PRESENTADA**

Al Juzgado del Centro correspondió ayer una demanda presentada por el señor Sixto Navarro y Borges contra Esperanza Enríquez y Machado.

**JUZGADO DE PRIMERA INSTANCIA DEL CENTRO**

(A cargo del Dr Eduardo C. Lens y Díaz)

**INSCRIPCIONES ORDENADAS**

Con fecha de ayer, el Secretario Gabriel Lafuente libró cédula notificando a Lino Valdés Costa, la sentencia en que se ordena realizar las inscripciones de nacimiento solicitadas por él.

**CITACION PARA PRUEBA**

Con igual fecha el Secretario Francisco Boudet cita para la práctica de pruebas a Blanca Elia Rivero y Valdés, demanda por Manuel Pando Miyares.

**JUZGADO DE PRIMERA INSTANCIA DE ALMENDARES**

(A cargo del Dr. Carlos de la Torre y G. Llorente).

**EMPLAZAMIENTO**

Con fecha de ayer el Secretario Antonio A. Rubio libró cédula emplazando a Ceferino Salazar González para que, dentro del término improrrogable de nueve días, comparezca y se haga representar en los autos del juicio que le sigue Ramón Ruiz Salas.

**UNA CASA A SUBASTA PUBLICA**

Por edicto de igual fecha, ante el Secretario Hermógenez Giménez, se anuncia para las 9 de la mañana del día 22 de julio próximo entrante, la subasta de la casa Jesús del Monte número 555, embargada a Jacinto Navarro y Pineda por Eloisa Ortega y Barroso viuda de Oliva para el cobro de un crédito hipotecario.

**REPOSICION CON LUGAR**

Con igual fecha, el Secretario Rodolfo Pichardo notifica a Manuel E. Rivero Manuel Aranda y Sabino González Montes, el auto en que se declara con lugar el recurso de reposición establecido contra la providencia en que se tuvo por personado y por parte al representante de Natalia Franco y García en la declaratoria de herederos de Manuel Cayetano José de los Santos Segui.

**APELACION ESTABLECIDA**

Con igual fecha, el mismo secretario notifica a la sociedad "Ludgero y Crespo", que apeló contra la sentencia dictada por el Juzgado Municipal del Este en el juicio verbal que le seguía "The Royal Bank of Canada", la providencia en que se señala el día 26 de los corrientes a las 9 de la mañana para la comparecencia verbal que determina la Ley.

**UNA FABRICA A SUBASTA**

Por edicto de fecha 15 de los corrientes se anuncia para las 10 de la mañana del día 5 de julio entrante, la subasta de la Fábrica de Fideos establecida en Corral Falso, 115, Guanabacoa, que ha sido ambargada a la sociedad "J. Ventura y Cía" por Francisco A. Netto Monju, para el cobro de unas obligaciones.

**JUZGADO DE PRIMERA INSTANCIA DEL NORTE**

(A cargo del Dr. Luis Sausa y de la Vega)

No se hacen notificaciones a rebeldes ayer en este Juzgado).

**JUZGADO DE PRIMERA INSTANCIA DEL SUR**

(A cargo del Dr. Juan M. Macías Rodríguez)

**SEGUNDO LLAMAMIENTO**

Con fecha 11 de los corrientes, el secretario Arturo Rauchmann, libró cédula haciendo un segundo llamamiento a: José Isabel, Juan José, Ignacio Tomás Cecilio, Clara Josefa, Felipa Basilisa Anastasia, Juana Sabina y Alejandra Prisca Rodríguez y González, a Enrique Varona Abreu; a Lucio Manabit y a Josefina Fernández y Rodríguez, y al representante de la sociedad "Gómez y Alonso", para que, dentro del término improrrogable de cinco días, comparezcan o se hagan representar en el juicio establecido, contra ellos y contra Antonio Secundino Pino, por Ramón Beis y Sada.

**CITACION A UNA DEMANDADA**

Con fecha 14, el mismo Secretario cita a Josefina Peillón y Pilot, demandada por Alberto Reyna y Dadinot, para que el día 24 de los corrientes a las 10 de la mañana comparezca en el Juzgado a tratar de los particulares a que se contrae el Artículo XXI de la Ley del 29 de Julio de 1918.

**EMPLAZAMIENTO**

Con fecha 10, el mismo Secretario emplaza a Guillermo Hernández, y a sus herederos, para que, dentro del término de nueve días comparezca o se hagan representar en el juicio establecido contra ellos por Flores Mederos y Valiente.

**ACTO CONCILIATORIO**

Con fecha de ayer, el Secretario suplente José Gárate, libró cédula notificando a José Antonio, Fernández Mayo, demandado por Lillian Quiroga, la providencia en que se señala el día 29 de los corrientes a las 10 de la mañana para el acto conciliatorio a que se refiere el artículo XXXI de la expresada Ley del 28 de Julio de 1918.

**VENCIDO EL TERMINO**

El mismo Secretario hace saber a José María Alonso, demandado por Aurelia García, que habiendo vencido el término que se le concedió para el trámite de conclusión sin que él lo utilizara, se ha ordenado seguir dicho trámite con la demandante.

**DEVUELTO**

Con igual fecha, el mismo Secretario notifica a Rufino Pérez Landa y a José González Posada, la providencia en que se ordena archivar el juicio de quiebra de la sociedad González Jordi y Alvarez, S en C., devuelto por la Superioridad.

**TERCERIA DE MEJOR DERECHO**

Con igual fecha, el mismo Secretario notifica a Santiago Ledo, la providencia en que se manda entregar a Felicia González Hernández, a cuenta de las cantidades mandadas a pagar en la sentencia recientemente dictada, los 3.920 pesos que consignó el subastador en el juicio seguido por Leopoldo Alvarez y López contra José Alvarez y López

**DEMANDADAS CON LUGAR**

Con igual fecha, el mismo Secretario notifica a Damián Suárez Orta, la sentencia en que se declara con lugar la demanda seguida contra él por Zoila Rubio. Con igual fecha, el mismo secretario notifica a Nicolás Agustín Albuerne, la sentencia en que asimismo se declara con lugar la demanda seguida contra él por Candelaria Céspedes y Ortiz.

**CITACION A UN DEMANDADO**

Con igual fecha, el Secretario Octavio Meunier cita a Aquilino Canal y Rubiera, demandado por María Isabel Margarita Puntonet y Darna, para que el día 28 de los corrientes a las 10 de la mañana, comparezca a tratar de los particulares a que se contrae el artículo XXI de la Ley del 29 de julio de 1918.

**OTRA CITACION**

El mismo Secretario cita a Belisario Soto Pereira, demandado por Alejandrina Gutiérrez Cotarelo y Rivero, para que el mismo día y a la misma hora, comparezca a tratar de los particulares a que se refiere el artículo XX de la expresada Ley.

**SENTENCIA CON LUGAR**

El mismo Secretario notifica a Francisco Carrillo Ruiz, la sentencia en que se declara con lugar la demanda que le seguía la sociedad "Lawrence B. Ross Corp."

**UNA CASA EN EL VEDADO**

Por edicto de fecha 15, ante el propio Secretario, se anuncia para las 10 de la mañana del día 16 de julio próximo entrante, la subasta de la casa 2, número 29, en el Vedado, tasada en 17.500 pesos, que ha sido embargada a José Henke, por la Albacea Testamentaria de D. Miguel Pedro Laborde y Martinto, para el cobro de un crédito hipotecario.

**JUZGADO DE PRIMERA INSTANCIA DEL ESTE**

(A cargo del Dr. Juan M. Valdés Anciano)

**EMPLAZAMIENTO**

Con fecha de ayer, el Secretario Augusto C. Oliva, libró cédula notificando a Francisco Garrido Vázquez, la providencia en que se manda a substanciar la demanda presentada contra él por José Alsina Roig, emplazándolo para que, dentro de nueve días, comparezca o se haga representar en los autos.

**JUZGADO DE PRIMERA INSTANCIA DEL OESTE**

(A cargo del Dr. Ramiro Castellanos y Villageliú)

**CONCLUSO PARA SENTENCIA**

Con fecha de ayer, el Secretario Eduardo C. Daumy notifica a Evelyn Northridge, demandada por John Bancroft, la providencia en que se tiene por conclusos les referidos autos, ordenándose traerlos a la vista con citación de las partes, para dictar sentencia.

**SENTENCIA DICTADA**

Con igual fecha, el mismo Secretario notificar a Guillermo Hernández Ravelo la sentencia en que se ordena seguir adelante la ejecución despachada contra sus bienes hasta hacer trance y remate de los mismos, para con el producto así obtenido pagar a Francisco Llaca y Argudín, las responsabilidades que reclama en el juicio ejecutivo que sigue contra aquél.

## JUZGADOS DE INSTRUCCION

**DEFRAUDACION DE LA ADUANA**

Por haber tratado de introducir sin pagar derechos unos "bloomers", fué procesado señalándosele fianza de $100 José M Rodríguez.

**ARROLLADO POR UN AUTO EL CHOFER LO CONDUJO A EMERGENCIAS Y HUYO**

Al atravesar frente al Capitolio el Paseo de Martí, el señor José Paz y Paz, de Aguiar número 8, fué arrollado por el auto 33534. El chofer de dicho auto, montó en el mismo al herido, le condujo a Emergencias y una vez allí el lesionado, desapareció. Paz fué asistido de numerosas contusiones diseminadas por el cuerpo, de carácter grave.

**PERJURIO MERCANTIL**

El señor Carlos Kirhan de Villegas 110 denunció a nombre de Reis and Company, contra Felipe Díaz y Hermanos, de Neptuno 57 que le compraron mercancías por valor de $81,60 y sin abonárselos disolvieron la sociedad jurando no tener deudas y constituyeron otra.

**DANDO CRANQUE**

Dando cranque al auto de su propiedad frente a Figuras 15 su domicilio, sufrió la fractura del antebrazo derecho Bernardo Hernández chofer. Fué asistido en el primer centro de socorro.

**QUERIAN REPARTIRSE EL IMPORTE DEL CHEQUE**

El sub-contador del National City Bank, sucursal de Monte 228, señor Mario de la Hoya Valdés, ordenó al vigilante número 10 de la Policía Nacional, la detención de Luis Rodríguez Betancourt Abreus, de Sancti Spíritus de 17 años por tratar de cobrar un cheque falso.

Expuso el señor Hoya, que el referido individuo se le presentó el día 11, con un cheque por valor de 100 pesos, firmado por el doctor M. García del Central Palma, Oriente, a favor de su esposa señora Ofelia García. Al decirle el subcontador que sin orden del librador no podía abonarse, que le dejara el cheque y volviera pocos días después por él, el detenido dejó el cheque firmando un recibo con el nombre de doctor Luis Rodríguez Betancourt de Jesús del Monte 196 A.

El librador del cheque señor J. García dió orden de no pagar el cheque que era apócrifo y al presentarse a cobrarlo ayer Betancourt fué detenido. En la octava Estación dió cuenta como domiciliado en Bruzón 47 y en el juzgado al declarar San Rafael 99.

Expuso que el cheque se lo había dado Armando Varona Villa de Sancti Spíritus de 32 años y vecino de Bruzón, 47 y ambos, que el que le había dado el cheque era otro individuo nombrado Pedro Pablo Romero Reyes, amigo de ellos. Reyes huyó al ser conducido al juzgado y no pudo ser detenido y Rodríguez Betancourt y Varona, ingresaron en el vivac por orden del Juez.

Betancourt está procesado con [illegible] pesos de fianza, en el juzgado de Instrucción de la Sección Segunda y Varona y Pedro Pablo Reyes, forman una banda que se dedica a cobrar cheques falsos apropiándose y repartiéndose el importe.

# Dos Estudiantes Lesionados al Sostener Una Riña en el Stadium

## Un coronel pensionado del ejército libertador, de 63 años, salió en defensa de una dama vejada en un tranvía

—En el segundo centro de socorros fué asistida de lesiones de carácter leve, Berta Guerreiro y Rodríguez, de 4 años de edad, vecina de Lagunas número 1, que se produjo casualmente al caerse en la azotea de su residencia.

—Emilio Calvo Formoso, dependiente y vecino de San Nicolás número 27, se produjo una herida de carácter leve, trabajando en la carnicería que está situada en Lazcano número 30.

—Félix Pozo Suárez, vecino de Lazcano número 128, fué acusado por Antonio Ramos Martínez, dependiente y vecino de Sol número 112, de haberlo amenazado al denunciarlo por ciertos hechos que cometió.

—Margarita Molina Brezo, de 26 años y vecina de M. Alonso número 168, denunció a la policía que había sido maltratada de obras por su esposo Francisco García Ocaña. Reconocida en el segundo centro de socorros, presentaba lesiones de carácter leve.

—Lorenza Santillan Lara, de 32 años y vecina de Gorgas número 100, denunció a la policía que diariamente es amenazada por Bautista Orol Fernández, con motivo de haber dado por terminadas las relaciones que existían entre ambos.

—Por haber reñido en el interior de un tranvía, cuando éste transitaba por M. Gómez entre Rastro y P. Varela, fueron arrestados por la policía que los acusó de escándalo, Pompeyo Vianda Martínez, de 63 años de edad, coronel pensionado del Ejército Libertador, vecino de Enamorados 64 y Vitalio Avigidor, del comercio y vecino de Compostela número 145, que reconocidos en el primer centro de socorros, presentaban lesiones de carácter leve. Declaró el coronel Vianda que al salir en defensa de una dama con la cual se había propasado Avigidor, éste lo maltrató de obras.

—Por formar un fuerte escándalo en Almendares Park, donde se celebraba un juego de balón pie, fueron detenidos Antonio Suri, vecino de Montoro 40 y Eladio Couto, con domicilio en Primera número quince. Fueron remitidos al vivac

—En el centro de socorros del Vedado, fueron asistidos de lesiones de carácter leve, los estudiantes José Acert Alvarez, vecino del Hospital C. García y Enrique García Giraud, vecino de F. Poey número 21, que se ocasionaron al sostener una riña en el Stadium Universitario.

—Mario Guncet y Candal, vecino de Varela número 52, se produjo lesiones de carácter menos grave al caerle encima una silla que se zafó de un carro de agencia, en los momentos que le pasaba por el lado, cuando transitaba por Carrillo y Lucena, donde se efectuaba una mudada.

—Trabajando en la casa Salud e Infanta, en el arreglo de un tanque, se produjo lesiones de carácter menos grave, Camilo López Vázquez, vecino de 2 y 25.

—Oscar Tabares Piquero, vecino de Desamparados número 50, fué acusado por Benito Barbajal Alvarez, dependiente del café El E[illegible], preso, de haber hecho un gasto en dicho establecimiento, negándose a abonar su importe. El acusado fué remitido al vivac.

—En el centro de socorros del Vedado, fueron asistidos de lesiones de carácter menos grave el asiático Mario Chen, vecino de [illegible] y 10 y leves el menor Armando Pérez García, que reside en Cuba número 20, que se ocasionaron al agredirse mutuamente.

—José Aller Cabrales, de 14 meses, vecino de 9 número 230, sufrió lesiones de carácter leve, al caérsele de los brazos a su hermana Concepción.

—Aurelio Aymerich Aguiar, vigilante de Obras Públicas, vecino de Lombillo número cuatro, sufrió lesiones de carácter menos grave al caerse con la motocicleta que montaba por la Calzada de Puentes Grandes

—Margarita Noriega Baró, vecina de San Anastasio número [illegible] fué acusada por Ramón Santoven[illegible] Echaide, vecino de A. de Acosta número 70, donde prestaba sus servicios como sirvienta, de haberle hurtado la cantidad de 22 pesos, cuya cantidad le fué ocupada la cantidad de 19 pesos.

# Una Mujer Acusada de Vendedora de Drogas se Presentó a la Policía

## Varios individuos resultaron heridos durante una riña tumultuaria.—El arresto de un delincuente por expertos

En las últimas horas de la noche anterior, tuvo lugar una riña tumultuaria en la casa número 11 de la calle de San Martín, donde tenía efecto un baile.

En la misma tomaron participación directa, Plácido García González, natural de España, de 43 años de edad, mecánico y vecino de San Martín número 7; José Cardelle Amor, de España, de 32 años, mecánico y con domicilio en dicha casa; Hermenegildo Campos Alvarez, natural de España, de 23 años de edad, fogonero y domiciliado en San Martín número 11 y José Pérez Díaz, de España, de 29 años y con domicilio en Aldama número 96.

En el tercer centro de socorro fué asistido de lesiones de carácter leve diseminadas por el rostro, el García, y en el Hospital Municipal el Campos, que presentaba dos heridas incisas en la región costo mamaria izquierda y otra de la misma naturaleza de 30 centímetros de longitud, siendo su estado de carácter menos grave y Pérez que se le apreció una herida incisa como de 15 centímetros de extensión en la región escapular izquierda, siendo su estado de carácter menos grave.

El vigilante 1189, A. Merlo, que intervino en el hecho, hizo constar, que en la mencionada casa, residencia del Cardelle, tuvo lugar una riña tumultuaria, sin que pudiera determinar quienes habían sido los agresores de los lesionados.

Con todo lo actuado se dió cuenta por la policía de la Oncena Estación, al señor Juez Correccional de la Sección Cuarta.

**ARRESTO DE UN DELINCUENTE**

Luis Domínguez Balton (a) "Apobanga", fué arrestado por los Expertos Izquierdo y Llorente, logrando ocuparle un objeto que se había hurtado del establecimiento situado en M. Gómez número 139, de la propiedad de Manuel Balmaseda. El acusado ingresó en el vivac a disposición de la autoridad judicial correspondiente. Han podido comprobar los mencionados agentes policiacos, que el acusado había logrado en el espacio de un mes sustraer unos 14 diafragmas del establecimiento referido.

**UN INFORME DE LOS EXPERTOS**

Los Expertos Llorente e Izquierdo, han informado a la superioridad, que en la cárcel de la Habana se encuentra detenido Antonio Pérez Hernández, encontrándose dicho individuo reclamado por el Juez Correccional de la Sección Quinta en juicio que se le sigue por el delito de hurto.

**SE PRESENTO A LA POLICIA**

Ante el oficial de guardia en la Sección de Expertos señor Antonio Rivero, hizo su presentación Nieves Rodríguez Herrera, natural de Pinar del Río, de 36 años de edad, vecina de Príncipe número 2, altos, manifestando que se había enterado por una información que había salido en el DIARIO DE LA MARINA, que había sido acusada por el sargento Graña y los Expertos Gutiérrez, Sobrado y Baluja, de haberle vendido un grano de heroína a Iluminada Gómez, en cuyo poder fué ocupado por la Policía, cosa que no era cierto. La Rodríguez fué presentada ante el Juez de Instrucción de la Sección Cuarta que conoce de estos hechos.

## Cárcel y Vivac

Movimiento habido en el día de ayer hasta las cinco de la tarde:

Entradas: Manuel García Herrera, hurto; Juan Hernández Rodríguez, estafa; Benito Díaz Ferrero, estafa; Miguel D. Mérida, hurto; Manuel Pérez González, hurto; Lorenzo Mujica Couto, hurto; [illegible] vejación; Alberto Dauson, estafa; [illegible] mando Rodríguez González, hurto; Gabriel Frau Guerrero, hurto; Pedro López Freyre, hurto; Luis Salvador, hurto; Félix Peña Cruz, hurto; Pablo Concepción Rendón, estafa; Carlos García Campos, hurto; Lázaro Monroy Padrón, hurto; José Lee, robo; Anselmo López Prieto, imprudencia; Eduardo Triyo [illegible], delito privado; José Rodríguez Rodríguez, hurto; José Rodríguez Muñoz, delito privado; Mex Brikmann, José G[illegible] Docurro Valdés, falsedad; Enrique G[illegible] Soto, imprudencia; Víctor Iglesias Blanco, estafa.

Salidas: José Echegoyen González, delito privado; Pablo Concepción Rendón, estafa; Mario Espinosa Marín, delito privado; Rogelio Lo Won, robo; [illegible] Goutron, estafa; José Cristóbal Socorro, Valdés Moreno, falsedad; Pedro P. [illegible] berman, estafa; José García Muñoz, estafa; Max Brickmann, falsedad; Pedro Pío González, estafa; Felino Orday [illegible] trana, lesiones; Pedro Pérez Sarracent, delito privado; Manuel González [illegible] hurto; Néstor Lamas Cages, infracción del Artículo 41 del Código Penal; Manuel Gestona Núñez, imprudencia; [illegible] Arango, amenazas; Pablo Velasco [illegible] nero, lesiones; José Segundo Nieto [illegible] ñoz, hurto; Angel Delgado Biel, hurto; Armando Cabrera Botempo, hurto; Joaquín Arturo Rivero Pérez, estafa; Alberto Enrique Herrera Ledesma, hurto; Gonzalo Mazarredo Martínez, hurto; Gonzalo Huguet, lesiones.

# Sorpresa de un Contrabando de Inmigrantes para E. Unidos

## El manager y director del "negocio" fué detenido.—Los demás huyeron en un yate, contestando a tiros a la policía

El Juez de Instrucción de la Sección Cuarta, licenciado Saladrigas, instruyó ayer de cargos y remitió al Vivac, a Miguel Sastre Rioseco, natural de Regla, de 36 años y vecino de Pozos Dulces 3, manager de un negocio de contrabando de inmigrantes y bebidas, que zarpó anteanoche para los Estados Unidos, sin que los detectives de la Secreta apostados en las márgenes del Almendares, pudieran evitar su fuga a pesar de haber hecho varios disparos de revólver contra ellos, que contestaron disparando contra los policías.

El comandante Jefe de la Secreta, señor Trujillo, supo por confidencias autorizadas, que se embarcaban por el Río Almendares inmigrantes y bebidas rumbo a los Estados Unidos y comisionó al Subinspector señor Marcos Pereda, para investigar el hecho. Además, y para poder probar el delito y detener a los autores, ordenó a José María Díaz Anacomedes, que fingiéndose inmigrante deseoso de embarcar para Estados Unidos, solicitara pasaje. Como le pidieron 400 pesos, le marcaron, tomando los números de los folios 200 pesos en billetes, entregándoselos para que él a su vez los entregara al manager del "negocio".

Apostados en las márgenes del río Almendares el Subinspector señor Pereda y los detectives señores Castellanos, Olazábal, Ulloa, Pichardo, Rico, Cabrera y Suas, vieron allí el yate "Delirio", con 11 hombres a bordo, inmigrantes, cuatro tripulantes y el Capitán. Entre los inmigrantes figuraba Díaz Anacomedes.

De madrugada llegó a dicho lugar Miguel Sastre Rioseco, de Regla, de 36 años, que era el director del embarque y entonces le dieron el alto los policías deteniéndole, pero los del yate al enterarse de la detención cortaron las amarras y a toda velocidad se alejaron del lugar rumbo al mar, contestándoles los disparos que le hacían los detectives para amedrentarles sin que lograron éstos la detención del yate ni de ninguno de sus tripulantes.

Registrado Rioseco se le ocupó un billete de 50 pesos; 8 de 20 pesos, y dos de 5. Todos ellos menos uno de 5 pesos, que tiene el número de folio F12117200A, son de los entregados por Díaz Anacomedes para su embarque

Declaró Rioseco, que el yate salió con su hermano Bernardo como jefe de la expedición, cuatro tripulantes y 11 pasajeros para un viaje excursión de placer de 10 o doce días, y que él fué embarcador de bebidas antes de estar esos embarques prohibidos pero que desde que existe esa prohibición no ha hecho más embarques y exhibió como prueba de su aserto una tornaguía despachada antes de la prohibición de embarcar licores.

Registrada su casa mediante mandamiento judicial, fué ocupada en ésta toda la contabilidad del negocio de embarque de bebidas y de inmigrantes. Como jefe del mismo figura Sastre y un americano, que cuando ya está preparado el negocio del embarque y recogido el dinero, viene a la Habana se hace cargo de su parte y vigila que los depósitos estén hechos Esos depósitos de la mitad del importe del pasaje que se cobra a cada inmigrante se depositan generalmente en la casa Digón Hermanos. El depósito del dinero de Anacomedes fué hecho en la casa del señor Adolfo Díaz Chávez, de Jesús del Monte.

El americano, una vez todo preparado se embarca para los Estados Unidos llevándose los nombres de los inmigrantes para preparar su entrada en los Estados Unidos

Sastre ingresó en el Vivac habiéndose dado cuenta del hecho a la Secretaría de Estado para dar cuenta inmediatamente a la Embajada Americana.

Confía la Secreta terminar el servicio, deteniendo a los cómplices y ocupando el resto de la documentación, para que pueda ser detenido en los Estados Unidos el americano director del negocio

**DETENIDO**

Los Subinspectores Ramos y Méndez, detuvieron a Nicolás Cárdenas Martínez, condenado por la Sala Primera de lo Criminal en causa por infracción de la Ley de Drogas.

M.E.C.D. 2016

**Peluquería MARTINEZ Perfumería**

Ciria e Hijos NEPTUNO 81. Telef. A-5039

(Entre San Nicolás y Manrique)

Para embellecer el cutis y mantenerlo con la fragancia de los pétalos de rosa, humedézcalo diariamente con el **Astringente Misterio.** Muy popular entre las bellas. Su precio, $3.00 en la Habana, y $3.40 para el Interior.

Luzca el cutis que le pertenece sin manchas, granos, espinillas, barros ni grasa.

Visite el más cómodo y competente de los salones de belleza. Gran descuento en nuestra famosa Permanente. Vea la nueva tarifa rebajada de precios.


# HABANERAS

Viene de la página NUEVE

## EL DOCTOR ODIO DE GRANDE

DE LA JUVENTUD QUE TRIUNFA

De altos méritos

El doctor Odio de Granda.

Médico joven, de ardiente vocación por la carrera, que obtuvo el Premio Godard por el trabajo publicado en La Presse Medicale, de París, edición del 20 de Agosto de mil novecientos veintisiete.

—"Los tubérculos supranumerarios de los molares, su variedad y su significación" — era su título.

Un estudio luminoso.

Trascendental.

Este premio se otorga al autor del mejor trabajo presentado sobre materia antropológica durante los dos últimos años.

Al doctor Odio de Granda le valió ser nombrado miembro titular de la Sociedad de Antropología de París.

Otro lauro en su carrera.

El Premio Cañongo.

Le fué adjudicado el 19 de mayo último por su trabajo sobre el cáncer en Cuba.

En él señala haber descubierto en este país el agente trasmisor del cáncer de las ratas o sea el Gongylonema Neoplasticum, que describió en 1913 en Dinamarca el doctor Fibiger.

Sabio danés.

Que obtuvo el Premio Nobel.

### FREDESVINDA

Está de días hoy Fredesvinda Calonge y Díaz.

La linda Fredesvinda.

Y cumple, hoy también, la edad venturosa de los 17 años.

Doble alegría.

Recibirá hoy por la tarde a sus amigas.

El Cronista le envía sus felicitanes.

Por duplicado.

### BENDICION NUPCIAL

En la Iglesia de Reina.

Una boda elegante.

Concertada para las nueve y media de la noche del lunes 24 del corriente.

Con la bendición del Padre Santillana, de la Compañía de Jesús, unirán para siempre sus destinos la señorita Teresa López Saavedra y el distinguido joven Benito Vieta Cabrera.

Encantadora la novia.

Muy graciosa y muy bonita.

### EL DOCTOR PEREZ DE LOS REYES

Despedidas tras despedidas.

Numerosas las de este día.

Mañana, en el vapor inglés Oropesa, tomará pasaje el doctor Rodolfo Pérez de los Reyes.

Médico de visita, por oposición, de la Covadonga y profesor ayudante, también por oposición, de la Facultad de Medicina.

Viaje de estudios.

Con dirección a Europa.

Va con una beca del Centro Asturiano para visitar en España los Servicios de los doctores Marañón y Carrasco Formigueras.

En Francia tomará un curso con el profesor Vázquez y otro con el profesor Labbe a fin de perfeccionar sus conocimientos en enfermedades del corazón y diabetes.

Tenga un viaje feliz.

Lleno de satisfacciones.

### SUMMER CASINO

Martes blanco hoy.

Del Summer Casino.

Lo que equivale a decir que se verá en grande y completa animación aquel reluciente cabaret.

Bailarán con su arte y gracia habituales las hermanas Pfarry.

El show es nuevo.

Como siempre los martes.

• Enrique FONTANILLS.


**E. P. D.**

**EL SEÑOR**

**JOS. GAVICA Y GAFRANGA**

**HA FALLECIDO**

**(Después de recibir los Santos Sacramentos)**

Y dispuesto su entierro para las cuatro de la tarde de hoy martes 18 del corriente, los que suscriben, viuda, hijos, hijos políticos, nietos y demás familiares, ruegan a las personas de su amistad se sirvan acompañarles a darle cristiana sepultura, en el Cementerio de Colón, desde la casa mortuoria, Julio de Cárdenas número 15, segundo piso, (antes Progreso), en la Habana, favor que agradecerán.

Habana 18 de junio de 1929.

**Rosa González Vda. de Gavica, José A., Juan, Magdalena, Bruno, Rafael, María y Calixto Gavica y González, Agapito González, Cristina Hernández de Gavica, Consuelo González, Dres. Antonio Pérez Ara, Arturo Sáenz Sotolongo y Roberto L. Céspedes.**

(No se reparten esquelas).


## DEVOLUCIONES A COMERCIANTES

### Relación de los que tienen cheques en el fondo especial

Relación de comerciantes que tienen expedidos cheques en la Pagaduría de la Dirección del Fondo Especial de Obras Públicas por concepto de devoluciones del impuesto del 1/4 del uno por ciento sobre exportación y a los que se solicita para su entrega:

Cuba Cane Sugar Corporation; Cuban Trading Company; Cuban Dominican Sales Corp.; Guantánamo Sugar Company; Central Cunagua, S. A.; Manuel Carreño; Old Time Molasses Company; J. García Ríos; Constantino González y Cía., S. en C.; Fernández Palicio y Cía. S. en C.; Menéndez y Cía.; Central Senado, S. A.; Cía. Azucarera María Antonia; Cía. Azucarera Beola S. A.; Sucesión de Laureano Falla Gutiérrez; Pedro Rodríguez y Cía.; Cía. Azucarera Llando; Rey del Mundo Cigar Company; J. B. Díaz y Cía., S. en C.; Cía. de Abraham Haas; Sidney Rothschild.

*Antes y después de tomar las saludables*

**PILDORAS ORIENTALES**

Aún la mujer flaca engruesa y promueve el bello desarrollo de su busto si toma las PILDORAS ORIENTALES. Hermosean y embellecen, hacen atractivos a las damas.

PIDALAS EN BOTICAS. Folleto descriptivo. Dep. P. Orientales. Apartado 1244.

**Dr. Hernández Ibáñez**

CIRUJANO UROLOGO DE LA ASOCIACION DE DEPENDIENTES.—ENFERMEDADES VENEREAS, VIAS URINARIAS, ENDOSCOPIA Y CIRUJIA DE LAS VIAS URINARIAS

Consultas: Neptuno número 78, esquina a Manrique. De 11 a. m. a 1 p. m. y de 4 a 6 p. m. Teléfono A-3469 Habana.

E-1304 Indf. 1 Ag.

**TRIANON**

UNA NOTA MAS DE ELEGANCIA

Blanco con adornos y tacón negro. También en beige claro y oscuro. Tacón alto y mediano.

$7.50

Hnos. ALVAREZ

Neptuno y San Nicolás.

Teléfono A-7004

*¡Las Estadísticas lo Demuestran!*

UNA compilación comparada de las actividades deportivas en todo el mundo, entre las que admiten tanto hombres como mujeres, demuestra que a la mujer sólo le falta 15% para estar en el mismo plano deportivo que el hombre.

¡Sólo 15% de diferencia entre la fuerza física del hombre y la de la mujer! ¡Y hace unos cuantos años, la mujer apenas si se atrevía a asomar la nariz fuera de casa!

Cardui es un extracto de yerbas tonificantes que la mujer moderna toma para mantenerse en buenas condiciones físicas y para evitar, *hasta por un solo dia*, la fatiga o achaques que traigan las funciones normales de su organismo. Cardui entona y fortifica. Pruébelo *Ud.* durante algún tiempo y notará los resultados.

**¿Puede serle a Ud. útil la experiencia de esta señora?**

*Después de algunos años de horribles sufrimientos, una amiga me recomendó el Cardui y, después de tomar seis botellas, han desaparecido todos mis dolores y bendigo la hora en que me lo recomendaron; por lo tanto, lo recomiendo a todas mis amigas para que eviten los males que aquejan a la mujer. Pueden Uds. publicar mi carta.*

*Ofelia W. de Yáñez*

*2113 Taliaferro St.*

*Tampa, La Florida*

CARDUI

Esta es la reproducción del paquete de Cardui. Rechace Ud. las imitaciones.

6

**COLONIA Y LOCIÓN NARCISO AZUL de Mury**

EXQUISITAS ESENCIAS

París.

**santa-cruz**

**muebistas**

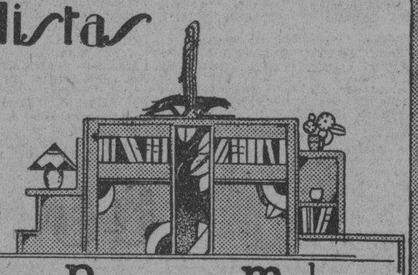

Exhibición Permanente de Muebles

Se interpretan fielmente, por encargo, todos los estilos.

Los más bajos precios y las mayores facilidades en el pago.

GALIANO, 95. Teléfono A-5007.

**LA MARAVILLA DE LA LOCION MADAME LUCIE**

Da al rostro la juventud de los 20 años librándolo de pecas, manchas, espinillas, granos o excesos de grasa. Es científica y garantizada $1.00 en la Habana y $1.30 para el Interior.

Se vende en las buenas casas y en la Peluquería MADAME LUCIE, Industria 111. Teléfono: A-9327.

A toda dama que haga un gasto no menor de $1.00 en nuestros productos, se le regala con un arreglo de cejas o de uñas.

**Agua de Colonia :: del Dr. JOHNSON ::**

PREPARADA ::: con las ESENCIAS más finas :::

EXQUISITA PARA EL BAÑO Y EL PAÑUELO

De venta DROGUERIA JOHNSON, Pº MARGALL, Obispo 36, esquina a Aguiar

**MYRKA**

**JABON SUPERFINO a PRECIO POPULAR**

Perfumado intensamente hace una espuma abundante y balsámica porque esta hecho a base de finos aceites que protegen la piel.

Debido a su gran venta es posible ofrecerlo a precio popular.

Compre una pastilla hoy y compare la calidad y perfume.

**PERFUMERIA CRUSELLAS**

Comp. Nacional de Perfumeria.

ESTUDIO VALS

ESCOBAR 78 A-4061


# RENUNCIO EL VICE-PRESIDENTE DE LA LONJA DEL COMERCIO HABANERA

### Una comisión de este organismo tratará de los sub-puertos con el Presidente del Senado.—Sesión ordinaria celebrada ayer

Celebró sesión ordinaria la Junta Directiva de la Lonja del Comercio de la Habana, bajo la presidencia del señor Francisco Gutiérrez, Vicepresidente y concurriendo los señores José Llamas, Ramón Suárez, José Balcells, José Antonio Palacio, Manuel Ortega, Everardo Acevedo, José Ballesté, Avelino Suárez, Jesús Báscuas, Ignacio López y el Secretario, doctor Antonio M. de Ayala.

**ACTAS.** — Fueron leídas y aprobadas las actas de las sesiones celebradas por la misma Junta en 8 y 24 de Mayo, próximo pasado.

**BALANCE.** — Fué examinado y aprobado el balance de las operaciones practicadas por la sociedad durante el mes de Mayo último.

**RENUNCIA ACEPTADA.** — Dada cuenta con carta del primer Vicepresidente señor Gregorio Usátegui en que reitera su renuncia, se acuerda aceptarla si bien lamentando la Junta que sea su delicado estado de salud que la motiva al no poder desempeñar su cargo.

**LICENCIA.** — Es concedida por seis meses al Contador señor D. Ramón Suárez, que se embarca para Europa a descansar durante una temporada.

**CONTADOR INTERINO.** — Es designado el voacl señor Marcelino García para que actúe como tal mientras esté ausente el señor Ramón Suárez.

**SOCIOS NUEVOS.** — Previo informe del Comité de Admisiones es aprobada como socio de la primera categoría la firma C. G. Autran, comerciante en cuchillería, Lamparilla 70, Habana. Otras solicitudes quedaron pendientes de llenar requisitos reglamentarios.

**LOS SUB-PUERTOS.** — Informó la presidencia haber solicitado audiencia del señor Presidente del Senado para que una Comisión de la Lonja le informe acerca del proyecto de Ley aprobado por la Cámara de Representantes referente a regular el servicio de los Sub-Puertos de la República, los cuales deben quedar reducidos a la exportación del azúcar y demás productos nacionales, que fué el motivo que inspiró su creación; pero sin que puedan importar dados los daños inmensos que ocasiona al comercio radicado en el país que estando sujeto a toda la legislación nacional, y en especial a los tributos, sufre una competencia ilegítima desde fuera, hecha por quienes en nada sobrellevan las cargas y gastos del Estado.

**LOS ALCANCES EN LA ADUANA.** — Tratado una vez más el asunto de los inacabables alcances librados por las importaciones, fuera de toda norma y práctica comercial, se acordó designar una Comisión para que entrevistándose nuevamente con el Hon Sr. Secretario de Hacienda le encarezca la necesidad imperiosa de solucionar de una vez tan importantes problemas, según estados que en diversas ocasiones le han sido elevados por la Lonja, así como por la Cámara de Comercio Cubana y otras corporaciones.

**Los Enfermos de los riñones no gozan nunca de la vida**

En el organismo se están formando a cada instante venenos peligrosos. Los riñones son los encargados de eliminar esos venenos. Si sus riñones están enfermos y funcionan mal, Ud. sufrirá los efectos del envenenamiento gradual, que, al cabo de poco tiempo, producirá una enfermedad grave, y aun puede terminar en la muerte si no se corrige a su debido tiempo.

**Las Señales de Alarma**

El paciente sufre dolores de espalda, la orina es sedimentosa, sufre escozor o dolor al orinar, y a menudo tiene que levantarse varias veces en la noche para orinar. Estos son solo unos cuantos de los síntomas—señal de que los dedos de la Sombra Terrible lo señalan. Miles de personas han recobrado la salud, han salvado sus vidas tomando el antiguo y eficaz remedio para los riñones, las Píldoras de Foster. Desde hace cerca de medio siglo han producido alivio de casos graves, en todo el mundo. Comience a tomarlas ahora mismo. De venta en todas las farmacias, boticas y droguerías. M.R.

**PILDORAS DE FOSTER**


M.E.C.D. 2016

# MR. CURTIS SE PROPONE ESTABLECER UNA ACADEMIA DE AVIACION EN CUBA

## El Jefe del Estado Envia Sendos Retratos y Autógrafos a los Señores Conde de Jimeno y Marqués de Cavalcanti, Españoles.-La Colonia Infantil de Tiscornia Será Inaugurada el Dia 1 de Julio Próximo y Concurrirán a Ella Doscientos Niños Pobres

### PERSONAS RECIBIDAS

He aquí la lista de las personas recibidas ayer mañana, por el Presidente de la República, en su despacho privado del tercer piso de Palacio:

Lcdo. Jesús María Barraqué; Coronel José M. Tarafa; Gral. Eugenio Molinet; Sr. Rafael Sánchez Aballí; Coronel Eugenio Silva; Dr. Pablo Carrera Justiz; Mr. Polly; Excmo.. Sr. Santiago Méndez de Vigo, Embajador de España: Dr. Francisco María Fernández; Dr. Felipe González Sarraín.

### INVITACION

El señor Luis Alonso y los Dres. Dorado y Manuel Guy Juman, visitaron ayer mañana al Secretario de la Presidencia, para invitar al Presidente Machado a la sesión de apertura del Congreso Evangélico Americano que tendrá efecto el próximo jueves, en el Teatro Martí.

### A ALMORZAR

A las doce del día, el Presidente de la República abandonó Palacio en compañía de sus ayudantes de guardia, dirigiéndose al chalet que en el Country Club posee el Embajador de España en Cuba, Excelentísimo señor Santiago Méndez Vigo y Méndez de Vigo, aceptando la invitación que tan distinguido diplomático le hiciera para almorzar ayer, en su compañía y en la de su distinguida esposa. El Embajador de España, como saben nuestros lectores, embarca hoy hacia su país, donde disfrutará de una corta temporada de descanso.

### ASUNTOS AZUCAREROS

Con el Jefe del Estado celebraron una importante reunión ayer, los Secretarios de Agricultura y Comunicaciones y el Coronel Tarafa, tratando asuntos de índole azucarera. No se dió nota ni se ofreció a la prensa detalles de esa reunión.

### A DESPEDIRSE

El Coronel retirado del Ejército Nacional, señor Eugenio Silva, visitó al Presidente Machado, para despedirse de éste, pues embarca próximamente hacia Europa.

### UN DELEGADO

También el Dr. Reposo, delegado del Gobierno de Cuba ante el Tercer Congreso Odontológico Internacional que se celebrará en Río Janeiro, y que embarcará para dicho lugar mañana miércoles, acudió a Palacio con el propósito de despedirse del Jefe del Estado.

### EN FAVOR DE UNA ESCUELA

El Representante señor Sampedro, ha solicitado una audiencia del Presidente Machado, a fin de que reciba a una comisión de la sociedad "Bella Unión", de Santa Clara, que desea establecer una escuela pública en dicha localidad, y que espera recibir del Gobierno la protección necesaria

### OTRA AUDIENCIA

Asimismo el Representante señor Mola, ha solicitado otra audiencia del Jefe del Estado, para que sea recibida una comisión de vecinos del término "General Machado", de Camagüey, los que gestionan la construcción de un parque y de un monumento al Presidente de la República en aquel pueblo.

### MARUJA BARRAQUE

Acompañada de sus simpáticas hijas Silvia y Marta, estuvo en Palacio, con el propósito de despedirse del General Machado y de sus familiares, pues embarca hoy hacia los Estados Unidos, por la vía de Cayo Hueso, la señora Maruja Barraqué de Sánchez, hija del Secretario de Justicia.

### AVIACION

El Representante Manuel Rivero, y el Coronel retirado Eugenio Silva, acudieron a la mansión presidencial en compañía de Mr. William Douglas Polly y los doctores Carrera Justiz, padre e hijo.

El señor Polly, que representa a la conocida academia de aviación americana "Curtiss", expuso al Presidente Machado los deseos de esa institución de inaugurar en Cuba una sucursal, donde elementos civiles puedan adquirir los títulos de pilotos aviadores. El Presidente de la República se entusiasmó mucho con esta idea, a la que ha ofrecido darle todo el calor que ella necesite. Además, felicitó al joven Dr. Pablo Carrera Justiz, que acaba de hacer magníficas oposiciones en la Academia Curtiss, obteniendo el honroso título de piloto y mecánico aviador.

El señor Polly informó al Jefe de la Nación, que el señor Curtiss, organizador de la referida academia, tiene el propósito de visitar próximamente a Cuba, deseando saludar al Presidente Machado y cambiar impresiones con él sobre futuras iniciativas aviatorias entre nosotros.

### TOCANDO EL TRIGEMINO

El Capitán Dr. Díaz Silverio, que como saben nuestros lectores, ha sido uno de los primeros médicos cubanos que ha puesto en práctica el popular procedimiento del Dr. Asuero relativo al trigémino, nos declaró que le interesa hacer constar, debido a las numerosas personas que diariamente lo visitan en el Hospital Militar solicitando su asistencia, que esas intervenciones sobre el trigémino (centroterapia) las efectúa en el botiquín del Campamento de Columbia, de 3 a 5 de la tarde.

### HACIA EUROPA

Los Representantes matanceros, señores Finalés y Haedo, fueron visita de Palacio, según nos dijeron, deseando despedirse del General Machado, pues embarcarán el día 30 del presente mes, en viaje de placer, por tierras de Francia y Alemania.

### EN MEMORIA DEL GENERALISIMO MAXIMO GOMEZ

El Jefe del Estado comisionó a su ayudante Comandante Manuel Espinosa, para que lo representase, en el acto que ayer tarde tuvo efecto en el Cementerio de Colón, en memoria del Generalísimo Máximo Gómez, y de cuya ceremonia ofrecemos amplia información en otro lugar de esta edición.

### NUEVOS CIUDADANOS

Ayer fueron firmados por el Presidente de la República las siguientes cartas de naturalización:

Pedro González Mayor, Francisco Raposo y Suárez, Antonio Sin On, Manuel María Avelino Ramos, Andrés Saavedra y Carballo, George Harrison y Simms, José Stabile y Roseti, Leizer Kogan, Francisco Menéndez Antuña.

### REGRESO

El señor Antonio Llana, alto empleado del Palacio presidencial, llegará hoy de Jacksonville, a donde fué para pasar una temporada en una Clínica de aquel lugar, sometido a un plan curativo. El señor Llana viene bastante repuesto de su dolencia.

### RETRATOS Y AUTOGRAFOS

Nuestro estimado compañero en la prensa, señor Victorino Martínez de León, que embarca hoy hacia España, recibió ayer de manos del Secretario de la Presidencia, dos retratos del Presidente Machado con autógrafos y que dicen así:

"Al Teniente General Marqués de Cavalcanti, como una prueba de alta estimación personal y en reconocimiento de su afecto y simpatía por esta República".

"En testimonio de amistad al señor Conde del Gimeno, figura ilustre de la hidalguía española y fervoroso amigo de Cuba".

El General Machado de esta forma, ha correspondido a la gentileza de esas dos figuras de la vida pública española, que por mediación del propio señor Martínez de León, le enviaron a nuestro Presidente dos retratos con autógrafos de ambos.

### DANDO LAS GRACIAS

El Dr. Mario Vázquez, designado recientemente Juez de Florida, visitó al Secretario de Justicia, para darle las gracias por ese nombramiento.

### EL HOMENAJE A MAIDIQUE

El día 22 de los corrientes tendrá lugar el homenaje que los Profesores y alumnos de la Escuela de Pedagogía de la Universidad Nacional, los Congresistas y sus amigos políticos y personales ofrecerán al Senador por Camagüey, Dr. Modesto Maidique, con motivo de su designación honrosa de alumno eminente que el mes pasado hubo de asignarle el Claustro de la Facultad de Letras y Ciencias de nuestro primer centro docente en vista de su brillante expediente académico. A este homenaje asistirán numerosas doctoras en Pedagogía, compañeras de estudio del Dr. Maidique y de la señorita Estrella Terrán, que en cierto modo compartirá con el Dr. Maidique los honores de este homenaje, ya que ella mereció el propio honor de ser designada Alumno Eminente conjuntamente con el distinguido Senador camagüeyano. La Comisión ha limitado el número de cubiertos a doscientos. Han prometido su asistencia como comensales el Presidente de la República y el Secretario de Instrucción Pública, que son invitados de Honor así como los Presidentes del Senado y la Cámara de Representantes. También ocuparán sitios de honor en el homenaje que consistirá en un almuerzo el Rector de la Universidad, Dr. Octavio Averoff, el Decano de la Facultad de Letras y Ciencias y los proffesores todos de nuestro más elevado centro de cultura. De la Provincia de Camagüey, especialmente de Ciego de Avila, asistirán, asimismo numerosas representaciones.

### INVITACION

La Comisión organizadora de la "Concentración de Veteranos", que el día 14 del mes de Julio del corriente año, celebrarán distintos actos en el pueblo de Artemisa, en Pinar del Río, ha invitado a los reporters de Palacio para dichos festejos.

### EL ACUEDUCTO DE BANES

Por medio de un decreto presidencial, firmado ayer, se ha dejado sin efecto el veto que puso la Secretaría de Gobernación al acuerdo del Ayuntamiento de Banes, por el cual, mediante subasta celebrada al efecto, se adjudicó al señor Liduvino Domínguez, la administración del acueducto y planta eléctrica de dicha población.

### CON EL LDO. BARRAQUE

El Secretario de Justicia, recibió ayer mañana la visita del Subsecretario de esa dependencia, Dr. Eguileor; del Fiscal del Tribunal Supremo, Dr. Vivanco; de los Fiscales Dres. Hilario González y Rde León; del Juez Quesada; del Dr. Felipe González Sarraín y del Jefe de la Policía Judicial.

### FOLLETOS

El Presidente de la Cámara de Representantes, Dr. Guas Inclán, entregó en Palacio dos volúmenes de folletos, dedicados al Presidente Machado, en el que aparecen los informes de la Comisión Especial nombrada en dicho cuerpo legislativo para el estudio del problema de la industria azucarera.

### VASCONCELOS

Nuestro compañero en la prensa señor Ramón Vasconcelos, visitó al Secretario de la Presidencia para despedirse de él, pues embarca nuevamente rumbo a Europa, a hacerse cargo de su puesto de agregado comercial de Cuba en Bruselas y Francia.

### UN ALMUERZO

El Jefe de la Policía Judicial, señor Alfonso L. Fors, informó a los periodistas, que en la presente semana se efectuará el almuerzo que él ofrece a sus compañeros los Jefes de la Policía Nacional y Secreta, y al Capitán Rodríguez Batista, Jefe del Servicio Secreto de Palacio, en cuyo acto cambiarán impresiones de carácter secreto.

### COLONIA INFANTIL

El Comandante Díaz Brito, Supervisor del Departamento Cuarentenario de Tiscornia, después de entrevistarse con el Secretario de Justicia, dijo a los periodistas que el día primero del entrante mes de Julio se inaugurará la Colonia Infantil en Tiscornia, la que durará tres meses, y asistirán a ella doscientos niños pobres. Los trabajos de esa inauguración están siendo organizados por la señora Elvira Machado de Obregón, hija del Presidente de la República, secundada por un grupo de distinguidas damas de la sociedad cubana.


VENTA ESPECIAL POR 3 DIAS. TERMINA EL MIERCOLES

Vestidos Franceses de guarandol o batista de hilo.

Bordados y calados a mano.
Estilos y colores de última moda.
Gran variedad de estilos.
Confección irreprochable.

Los de 4.50, a ..... 3.75
Los de 5.75, a ..... 4.50
Los de 7.50, a ..... 5.95
Los de 9.50, a ..... 7.60

El Encanto

Segundo piso.

PARAGUAS.

Llueve. O lo hará estos días en cualquier momento. Es la época de lluvias. Las cosas, en su tiempo, además de ser útiles es de buen tono usarlas.

Hay nuevos estilos de paraguas. Los tiene EL ENCANTO.

Paraguas de tela negra, prusia o carmelita.
2.75

Con puños de gran fantasía, en madera laqueada.

Y un gran surtido en clases muy finas, con puños de galalit de color entero o jaspeados.

PRECIOS ECONOMICOS.

El Encanto

Planta baja.

Cortes y Retazos

Los martes y los sábados son días ya tradicionales de VENTA de CORTES Y RETAZOS, en la planta baja de EL ENCANTO.

Cortes y retazos de chiffon, gasa, georgette, crepés, flor de seda, batista de hilo, voiles suizos, piqué infantil, etc.

GRANDES OPORTUNIDADES.

Planta baja.

El Encanto


# Del Tribunal de Guerra y Marina

## En el Hospital Militar Sólo Tratan a Miembros del Ejército y Marina.-Una Marcha de los Alumnos

Declaró haber lugar al recurso establecido contra sentencia de un Consejo de Guerra dictada en 23 de Enero último en causa 55-928 del Tercer Distrito Militar. Desestimando el recurso establecido contra sentencia de Consejo de Guerra General dictada en 17 de Diciembre de 1928 en causa 60. de dicho año, del Tercer Distrito Militar.

### CORONEL GUERRERO

El Coronel Armando Guerrero y Broufau, M. M., Director del Hospital Militar, quiere que se sepa que en ese Centro sólo pueden ser tratados los casos de militares y marinos y familiares de ambos.

### MARCHA DE PRACTICA

Del 11 al 15 del actual tuvo efecto una marcha de los alumnos de la Sección de Caballería de la Escuela de Aplicación, al mando del Primer Teniente José F. Morilla, realizándose 3 marchas ordinarias, una marcha nocturna y una marcha forzada con un total de 122 kilómetros en 18 horas Durante la marcha explicaron sus asignaturas los profesores de Equitación y Reglamento de Campaña.

### COMISIONES

Comisionado el Comandante Veterinario Celestino Forns, para que se haga cargo del servicio de veterinaria del Séptimo Distrito Militar, mientras permanezca ausente el Capitán Veterinario Juan E. Sánchez Relevado el Comandante Emilio Rousseau del cargo de miembro del Consejo de Guerra General nombrado por párrafo S. O. E 92, s. c. del Estado Mayor y nombrado en su lugar el Comandante Leopoldo Alonso Nombrado en Comisión del servicio en la Secretaría de Obras Públicas, para la vigilancia del Capitolio al Primer Teniente Roberto A. Becerra. Relevado como Delegado de la Secretaría de Gobernación, el Capitán Andrés González Lanuza.

### ABONO DE TIEMPO

Abonado como doble, a los efectos del retiro, paga y antigüedad en el servicio, al Oficial Supernumerario Pedro J. Delgado, el tiempo y duración de las campañas de 1906 a 1912, que hacen un total de 4 meses y 5 días.

### CURSILLO

Comenzará uno de "Construcción, Reparación de Líneas e Instalación de Teléfonos", al que asistirán 15 alistados de Segundo Distrito Militar y 10 del Cuarto Distrito.

### LICENCIAS

Concedida una prórroga de 15 días a la licencia que disfruta el Segundo Teniente Pedro Figueredo, otra prórroga de 10 días a la que disfruta el Primer Teniente Desiderio Cortés; concedido un mes de licencia con autorización para pasar al extranjero, al Comandante David Shitmarsh; otra de tres meses por enfermedad al Capitán Luis Gómez.

### ROTULOS SOBRE TECHOS

El Estado Mayor ha dado las gracias a los Administradores de los Centrales "Senado" y "Orozco", el primero de Camagüey y el segundo de Pinar del Río, por haber cumplido con el Artículo 52 del Reglamento de Navegación Aérea Civil, rotulando sus techos en forma que sirva de referencia a los aviadores. También se ha enviado plácemes al Administrador de los Ferrocarriles de Camagüey, línea de Caibarién a Morón, por igual concepto.

### CAPACITADO

Por Decreto 842 de 4 del actual ha sido capacitado el Coronel Desiderio Rangel y Espinosa, M. M., para continuar en servicio activo durante un período de 4 años, después de cumplida la edad que a los de su grado señala el Artículo III de la Ley Orgánica del Retiro Militar, que vencerá el 7 de Julio de 1933, sin perjuicio de ordenar su retiro antes, si fuere necesario.


SEMANA DE TELAS BLANCAS

TERMINA EL SABADO.

Una oportunidad para adquirir en plena temporada todos los artículos blancos necesarios, tanto para vestidos como para la confección de ropa interior, gracias a una rebaja considerable de precios.

Todos los géneros correspondientes a estas secciones han sido igualmente bonificados.

Como prueba de la rebaja damos la siguiente lista.

TELA RICA, muy fina. Pieza de 10 varas ..... 1.25
HOLAN CLARIN Y BATISTA, de puro hilo. Pieza de 10 varas ..... 3.90
MADAPOLAN, de 36 pulgadas de ancho. Pieza de 10 varas ..... 1.35
CREA INGLESA, de hilo puro. Pieza de 15 varas 6.25

Esta misma Venta Especial se hace, durante tres días en nuestra Sucursal de Camagüey.

El Encanto

Planta baja.

ropa de cama

El Encanto

Sábanas "Diana", para cama camera, con dobladillo de ojo. Una ..... 0.90
La docena ..... 9.00
Sábanas "Sello de Oro". De Unión, hechas a mano. Cameras. Una ..... 2.25
La docena ..... 25.00
Sábanas "Sello de Oro". De puro hilo. Hechas a mano. Medio cameras. Una ..... 4.00
La docena ..... 45.00
Cameras. Una ..... 4.50
La docena ..... 50.00

JUEGOS.

De unión de hilo, bordados a mano. Para cama camera, a ..... 15.00
Con bordados fil-tiré muy finos ..... 20.00
De guarandol de hilo, bordados a mano. Para cama camera. Con dos cojines, una funda y una sábana, desde ..... 22.00

Primer piso.

VENTA ESPECIAL POR TRES DIAS.

Termina mañana.

Medias "Gotham"

HILO DE ORO

Una marca de la que EL ENCANTO tiene la representación exclusiva para Cuba, y que se ha impuesto por su calidad, lucimiento y duración.

Todos los refuerzos de seda.
Tejido chiffon.
Colores de moda.

Las de 3.50, a ..... 2.50

Durante estos tres días.

El Encanto

Planta baja.


M.E.C.D. 2016

SECCION 2ª

Para quejarse si no tiene buen servicio M-8404 M-8404

# DIARIO DE LA MARINA

Para dictar sus anuncios clasificados A-3333 A-1014

SECCION 2ª

AÑO XCVII — Acogido a la franquicia postal — LA HABANA, MARTES 18 DE JUNIO DE 1929 — El periódico más antiguo de Cuba



## Homenaje a Carlos Machado

Le fué ofrecido en el Club Atenas por el Sr. R. Asón

### FUE UN ACTO MUY CORDIAL

Hablaron los Sres. Ros, Hermo, Lino Dou y luego el festejado

A la una de la tarde de ayer tuvo efecto en el lujoso comedor del Club Atenas, de esta ciudad, un almuerzo ofrecido al coronel Carlos Machado, líder de la mayoría en la Cámara de Representantes y hermano del Hon. señor Presidente de la República por el señor Roberto Asón, representante por la provincia de la Habana.

El acto, que tuvo un carácter de selección, fué limitado en lo relativo a las invitaciones, asistiendo al mismo distinguidos socios del Club Atenas y diversos elementos representativos de nuestra vida política y social.

Estaban presentes las siguientes personas: en la presidencia, el ilustre Juan Gualberto Gómez, el coronel Carlos Machado, quien tenía a su derecha a los señores Roberto Asón y L. Fernández Hermo senador de la República, y a su izquierda el señor Cornelio Elizalde, presidente del Club y el señor P. Ramírez Ros, exrepresentante a la Cámara. También ocuparon asiento en la mesa, el doctor José Rosado Aybar, Subsecretario de Gobernación, el señor Eladio González, representante a la Cámara, el consejero provincial señor Antonio Madan, el señor Conrado Thordinke, el doctor César Bacaró, el doctor Max D'ou y Arce, el doctor Gilberto Veranes, Nicolás Guillén, el poeta de la Canción Filial, José García del Barco, secretario del coronel Machado, el señor Ramón María Valdés, alto empleado de la Secretaría de Gobernación el señor Belisario Hereaux, secretario del Club Atenas, el doctor Juan Jerez Villarreal, el doctor Oscar Edreira, el señor Francisco Hernández, consejero provincial, el coronel Lino D'ou y el doctor Gustavo Herrero, nuestro compañero de "Excelsior-El País".

#### BRINDIS

A la hora de los brindis, habló el primero el señor Ramírez Ros, en nombre del señor Asón, ofreciendo el acto al coronel Machado. Como siempre, el distinguido literato cubano pronunció un gran discurso, en que puso de relieve los grandes méritos contraídos con Cuba por aquel distinguido hombre público, aludiendo en párrafos admirables a su labor en la guerra y a su actuación en la paz. Fué muy aplaudido.

También hicieron uso de la palabra los señores Lorenzo Fernández Hermo, senador por la Habana, quien estuvo atinadísimo; el coronel Lino D'ou, que consumió un "turno libre", como se combinó en llamar a su discurso, fresco, ágil y bien intencionado. El ilustre patricio cubano Juan Gualberto Gómez habló como él sabe hacerlo sobre las cosas de Cuba, conversando largamente alrededor de importantes episodios de nuestras luchas por la independencia. Le siguió en el uso de la palabra el doctor Rosado Aybar, quien dijo undiscurso lleno de emoción y de afecto.

Por último, entre los aplausos de todos los concurrentes se puso de pie el coronel Machado, quien en frases llenas de emoción agradeció el acto que se le ofrecía, afirmando que antes que nada pensaba y actuaba en cubano, porque en los campos de la guerra había aprendido a amar a Cuba por sobre todas las cosas.

Muy tarde, ya a las cinco, dió fin el acto, que revistió caracteres de inusitada brillantez.

# Aprobada la Ley Que Obliga Usar el Castellano

Fué objeto de discusión un veto del Ejecutivo a la ley concediendo ciertos beneficios a determinados veteranos

Acordó ayer tarde la Cámara dejar sobre la mesa un veto del Ejecutivo Nacional. El doctor Heliodoro Gil había solicitado que fuese rechazado, pero Rey propuso la fórmula ya dicha, y Gil la aceptó.

El veto del Ejecutivo fué impuesto a una ley votada por el Congreso concediéndole determinados beneficios a los veteranos de la Independencia que hayan sido ascendidos de sargentos a oficiales supernumerarios en el Ejército Nacional.

El doctor Gil alegó, para oponerse a la aceptación, del veto que el Senado había aprobado el proyecto con fecha 28 de Mayo y lo remitió al Ejecutivo el día 28, según se desprende de la comunicación que al efecto se recibió en la Cámara.

Agrega Gil que los diez días concedidos por la Constitución al Presidente para sancionar o vetar una ley habían vencido el día 12 de junio a las doce de la noche. No obstante el veto tiene fecha 14. Por todas estas razones el doctor pidió que el veto quedara nulo y por tanto en vigor la Ley de los Sargentos.

El doctor Rey propuso que el Congreso investigase con el Ejecutivo todo cuanto se relaciona con el veto y el doctor Gil lo aceptó, no obstante que el doctor Castellanos dijo que por las fechas anotadas en los documentos que acababan de leerse, no se necesitaban nuevas investigaciones.

Al cabo la Cámara acordó dejar el veto sobre la mesa para discutirlo en otra oportunidad.

### EL DR. CLARET

El doctor Santiago Claret hizo uso de la palabra rogando a la Cámara su atención a la grave situación económica actual de los municipios de toda la República. Expuso como durante los últimos veinte años día tras día el Congreso ha venido votando leyes por medio de las cuales se le han quitado a los municipios ingresos considerables para suplir determinados gastos del Estado. (Ejemplo el 10 por ciento de sanidad, etc. etc.) Como esta situación resulta ya intolerable para la mayoría de los municipios cubanos, dado además la crisis económica del país que recae de un modo principal sobre los ayuntamientos rurales de la República, y como todos ellos se ven imposibilitados de cumplir sus deberes en pro del mejoramiento de las colectividades que administran. Habla el doctor Claret del proyecto de ley que tiene presentado bajo la denominación de LEY DE FOMENTO MUNICIPAL, en la cual se trata de resolver este problema devolviendo a los ayuntamientos todos los ingresos a que tienen derecho y restableciendo por lo tanto la verdadera autonomía económica municipal establecida por nuestra Constitución. Esto se consigue por medio del proyecto de ley a que se refiere, sin que en lo más mínimo se establezcan nuevos impuestos gravosos para el pueblo, sino por el contrario con medidas de índole nacionalista que su autor estima en alto grado convenientes al país en general. Pide la Cámara que se acuerde tratar de este asunto con preferencia a todo otro a partir de la sesión del próximo lunes.

La Presidencia hace notar que este proyecto de ley está en estudio de la Comisión de Asuntos Municipales. El Dr. Claret solicita entonces que venga a discusión el próximo lunes con toda preferencia, con el informe de la comisión o sin él. La Cámara por unanimidad así lo acordó.

A partir, pues del próximo lunes, la Cámara dedicará las sesiones que para ello sean necesarias al estudio del referido proyecto de ley de Fomento Municipal que tanto interés despertó cuando su presentación en la Cámara por el doctor Claret, entre todos los Alcaldes y demás personas interesadas en la prosperidad y auge de los municipios cubanos.

### LOS PRESUPUESTOS

Habló después del doctor Claret el doctor Rodríguez Ramírez, Presidente de la Comisión de Hacienda y Presupuestos.

Dió lectura de los trabajos de su Comisión y del Secretario del Ramo, realizados en la confección de los proyectos de gastos nacionales.

Y dijo que habiendo llegado a la Cámara el proyecto definitivo de los Presupuestos él proponía la remisión de este a la Comisión de Hacienda y Presupuestos, que debe reunirse inmediatamente para dictaminar sobre el asunto, remitiendo a la Cámara el lunes, el dictamen para que sea discutido el miércoles, jueves y viernes de la semana próxima.

Así se acordó.

Después de un debate sobre cuestiones electorales Reinscripción de oficio y recursos contra los acuerdos de los comités Ejecutivos de los Partidos, en el que intervinieron los señores García Montes, Urquiaga, Castellanos, Zaydín y Gil se acordó dejar sobre la mesa el debate sobre la reorganización de la Escuela Veterinaria.

### EL IDIOMA CASTELLANO

A solicitud del señor Cuesta se puso a discusión el proyecto de ley que impone el uso del idioma castellano en los rótulos anuncios, avisos, contratos etc., comerciales que se hagan en Cuba.

El doctor Urquiaga usó de la palabra para defender la integridad del idioma. Habló de la lengua española y de la obra patriótica que realizan en Cuba los españoles, cuyos intereses heredan cubanos, por que sus hijos nacen en Cuba de madre cubana. Habló también de la necesidad de defender el idioma castellano contra las invasiones de extranjerismo y defendió además una enmienda suya al uso de títulos nobiliarios en documentos oficiales.

El señor Mendoza por el contrario combatió el proyecto, que fué puesto a votación y aprobado en su unanimidad.

Pero al discutirse el artículo primero el señor Mendoza solicitó votación nominal y cayó la sesión.

## Uzcudun por el Aire

**NUEVA YORK, junio 17, (AP.) — Paulino Uzcudun, impertérrito a pesar del pánico entre los de su comitiva llegó a esta ciudad hoy en aeroplano procedente de Albany, en viaje a Mineola, de Long Island, donde prestará su concurso en la inauguración de una pista de carreras de perros.**

**El gran boxeador español fué en automóvil de Hoosick Dalls a Albany,—una distancia de 25 millas,—y salió de la capital del Estado a las tres de la tarde llegando aquí a las 4.15 o sea volando las 150 millas en algo más de una hora.**

## LLEGO A LA HABANA LA SRTA. ELVIRA MORENO LLAMADA "MISS CUBA"

Hoy zarpará el "Cristóbal Colón", con muchos pasajeros. Durante la travesía de este barco, falleció un viajero

### VIAJE DE INSTRUCCION DEL CRUCERO "PATRIA"

El Embajador de España y la escritora Concepción Espina, embarcarán hoy.—Zozobró un bote.—(Noticias del Puerto)

#### EL SAN JACINTO

Directo de New York llegó ayer el vapor americano San Jacinto, de la Ward Line que trajo carga general, 19 pasajeros para la Habana y 45 en tránsito para Progreso, Veracruz y Tampico, para donde siguió viaje ayer mismo.

Llegaron por este vapor los señores Miguel Fernández, Mario Camboler, Eduardo Garrido, Fernando Fábregas, Adolfo Figueredo, Enrique y Delia Olse y Leopoldo Castillo.

#### EL SAN BLAS

De Boston llegó ayer el vapor inglés San Blas, que trajo carga y un pasajero, el estudiante cubano Eneas Freyre.

#### EL ESSEQUIBO

De New York llegó ayer el vapor inglés Essequibo, que trajo carga y un pasajero y 66 en tránsito para Valparaíso y escalas.

Entre los pasajeros en tránsito va el Coronel del Ejército peruano señor Oscar Ordóñez y familia, y el Conde italiano Giorges de Giorgio.

#### EL GOVERNOR COBB

De Tampa y Key West llegó ayer tarde el vapor americano Governor Cobb que trajo carga general y 124 pasajeros, entre ellos los señores Ramón Fernández, Francisco G. Longa, Francisco Azpeitia, Juan O. González, Carlota Arche, Silvia Finlay, Julio C. Zumeta y familia, Ramón Suárez e hijo, Blanca Carbonell, Moisés Cardoza y señora, Cándido Ginori, Etelvina Alvarez, Julio D. Montero y señora, Juan Alcazar, Arturo Miró y señora, Nazario Arias, Alberto Recio, Francisco Rodríguez, Enrique Berenguer, Isaac Bortell, Isabel Bortell.

#### LOS QUE EMBARCARON

Por la misma ruta y en el Miami embarcaron ayer Tomás F. Puyans, Concepción Mestre e hijos, Miguel A. Reynaldos, Oscar Seigle, Pedro Demis Medina e hijo, Mariano Pérez, Francisco Dellunde y familia, Antonio Fueyo Suárez, Roberto Ortiz, Alberto Sainz, Carlos Soler, Nicolás Cruz, Adelfa Pérez, Ramón López, Isabel y Georgina Uriarte.

#### LOS FERRIES

Los ferries Henry M. Flagler y Estrada Palma de Key West, con 26 vagones de carga general cada uno, llegaron ayer.

—Los vapores danés Stal, de New Orleans, y el americano Paco de Filadelfia llegaron ayer.

#### UN YACHT

De Kingston, Jamaica, llegó ayer el yacht americano Naronian, en lastre y sin pasajeros.

#### BARCOS SALIDOS

Ayer salieron los siguientes barcos los americanos San Jacinto para Progreso; el Miami y los ferries para Key West; los ingleses Navarino para Havre y el Essequibo para Cristóbal, y el San Blas para Puerto Castillo.

#### VIAJE DE INSTRUCCION DEL PATRIA

Con un programa a desarrollar en tres meses y seis mil millas de recorrido, emprenderá el crucero Patria en el Mariel, el día 24 del corriente un viaje de instrucción con 18 guardia marinas nacionales, los que irán al mando de los profesores de la Academia Alférez de Navío Fernández Supervielle y Miguel A. Caballín y Teniente maquinista Miguel Espinosa y el Teniente Médico doctor Angel Betancourt.

El recorrido será llegando hasta la altura de Gran Caimán para ir a Las Bahamas y el buque se repostará de agua y víveres y carbón en los puertos de Cienfuegos, Santiago de Cuba y Nipe.

En una de las cinco etapas del viaje harán prácticas de tiro de cañón en el golfo de Guanacayabos.

#### SE HARAN HOY PRACTICAS DE ARTILLERIA

El Jefe del Distrito Militar de la Cabaña, pasó ayer una comunicación a la Policía del Puerto, pidiéndole que hiciera público para general conocimiento que en las horas comprendidas entre 8 y 12 del día de hoy, se harán por las baterías que están emplazadas en dicha fortaleza, y en dirección al norte entre el Morro y Cojímar, prácticas de artillería por lo cual ninguna embarcación menor deberá cruzar por esos lugares a una distancia menor de 6 millas de la costa.

#### BOTE ZOZOBRADO

Frente a la Punta zozobró ayer tarde el bote "Ras", propiedad de Santos Suárez y que tripulaban Ricardo Andux y Manuel Flores, ambos vecinos de Cuarteles número 1, los que fueron auxiliados por el Sargento Govantes y varios vigilantes de acudieron en la lancha Elvira.

Los náufragos no sufrieron novedad alguna.

#### DESOBEDIENTES

Los vigilantes de la Policía del Puerto números 45 y 30, acusan respectivamente a los chofers Aniceto González y José R. Díaz, de haberlos desobedecido.

#### NUEVA FARMACIA

En las cercanías de los muelles será abierta al servicio público la farmacia del doctor Juan González, que la ha establecido en Oficios número 35.

#### EL CRISTOBAL COLON

Procedente de Veracruz llegó ayer el vapor correo español Cristóbal Colón, que trajo carga general, 27 pasajeros para nuestro puerto y 231 en tránsito para New York, Coruña, Santander, Gijón y Bilbao, para donde zarpará hoy.

Llegaron en este vapor los señores Enrique Velasco, Víctor Bertrana, María C. Campos, Margarita Font, Margarita Rodríguez, Verónica Arzabe, José N. Ramírez, María M. de Rojo e hijo, Francisco García, Matías Betancourt y señora, Jesús García, Manuel M. Bohorquez y señora y otros.

#### FALLECIO UN PASAJERO

Durante la travesía del Cristóbal Colón, falleció el pasajero de tercera clase nombrado Antonio Alonso, natural de España, de 37 años de edad a consecuencia de una parálisis, siendo desembarcado el cadáver para ser inhumado en el cementerio de la Habana.

#### EL EMBAJADOR DE ESPAÑA

Hoy y por el Cristóbal Colón, embarcará S. E. el Embajador de España en Cuba, señor Méndez Vigo y señora, quien va en uso de licencia a su país.

#### CONCEPCION ESPINA

También embarcará en este vapor la señora Concepción Espina e hija, que han permanecido en la Habana varios días.

—Entre los pasajeros de tránsito del C. Colón, viaja la artista española María Tubau.

#### REGRESO MISS CUBA

Procedente de New Orleans llegó ayer el vapor americano Cartago, de la Flota Blanca, que trajo carga general, 24 pasajeros para la Habana y 68 en tránsito.

En este vapor llegó el señor Enrique Moreno y su hija Elvira, Miss Cuba que concurrió al Concurso Internacional de Bellezas celebrado en la ciudad de Galveston.

Otros pasajeros fueron Charles Bele y señora, Gaspar E. Vilata, Ramón Díaz, María Cardet y otros.

#### DE LA ADUANA. — LAS HOJAS Y LOS AGENTES

El doctor Varona, Administrador de la Aduana de este puerto, teniendo en cuenta que según ha podido observarse en la práctica, en muchos casos se demora el despacho de Hojas de Adeudo por consecuencia de no poderse localizar con la premura necesaria a los Agentes y dependientes encargados del despacho de las mismas, ha dispuesto en bien del servicio, que el Negociado de Recaudación notifique a dichos Agentes y dependientes, mediante un modelo que se ha confeccionado al efecto, expresivo del objeto para que es solicitado y por cuál Negociado; y a cuyo efecto les serán entregadas las hojas, cargándolas en sus respectivas libretas.

Derogación de la ley militar de fuga propuesta por Gil. Continuación del debate sobre la ley de retiro ferroviario

### LA LEY DE FUGA MILITAR

El doctor Heliodoro Gil obtuvo enseguida de la Cámara el acuerdo de que hoy martes se discuta el siguiente proyecto de ley que es autor y que dice así:

ARTICULO I.— Ningún ciudadano con excepción de los individuos pertenecientes a las Fuerzas de Mar y Tierra, podrá ser detenido ni guardar prisión en Fortaleza, Cuartel, Zona Militar, Barco o Transporte de Guerra.

ARTICULO II.— Igualmente no podrán ser juzgados en ningún caso por la jurisdicción de Guerra y Marina, aunque se les acuse de delitos cometidos conjuntamente con militares. En consecuencia, la jurisdicción de Guerra y Marina, pasará la denuncia a la jurisdicción ordinaria.

ARTICULO III.— No podrá darse muerte a ninguna persona que se intente detener, esté detenida o presa. Si fuese muerto, el autor o autores serán detenidos y puestos a la disposición de la jurisdicción ordinaria para que instruya la correspondiente causa.

ARTICULO IV.— Ningún ciudadano podrá ser detenido o procesado por confidencias.

Cualquier infracción de la presente Ley, en cualquier lugar que se cometa, aunque lo fuese por militar en fortaleza, cuartel zona militar o buque de guerra, será juzgada por la jurisdicción ordinaria.

### EL RETIRO FERROVIARIO

A las cinco comenzó la sesión sobre el retiro ferroviario:

Se discutió y aprobó el artículo 35 con la siguiente enmienda adicional que suscriben el Presidente de la Cámara y el Secretario Dr. José Alberní:

Al artículo XXXV del Proyecto de Ley del Retiro Ferroviario:

Todo jubilado o pensionado, bien sea nacional o extranjero, que resida fuera del Territorio de la República más de un año consecutivamente, sufrirá mientras dure su ausencia de un descuento del cincuenta por ciento en el importe de su jubilación o pensión, que quedará a beneficio de la Caja. Para hacer este descuento se computará el del veinte por ciento establecido en el Inciso L del artículo IX de esta Ley.

Si la ausencia en el extranjero se prolongare por espacio mayor de dos años, se le suspenderá el pago de la jubilación. No obstante readquirirá todos sus derechos cuando vuelva a domiciliarse en el territorio Nacional. Párrafo de Transigencia: Se excluye de este descuento la jubilación ordinaria en el único caso de que el jubilado habiendo contribuido a la Caja durante todo el tiempo establecido en el artículo XVIII de esta Ley, con el tanto por ciento correspondiente.

Se exime del descuento establecido en los párrafos anteriores al jubilado o pensionado que residiere en el extranjero por nombramiento o comisión del Gobierno Cubano.

Después se aprobaron los artículos 36; 37; 38; 39; 40; 41; 42 y 43.

El artículo 44 quedó en suspenso para discutirse más adelante.

Siguió el debate sobre el 45 que se aprobó, así como el 46; 47; 48; 49 y 50.

Al artículo XLVIII se presentó una enmienda por el doctor Castellanos, la cual fundamentalmente declara lo siguiente:

Que las Corporaciones, Gremios, Sindicatos y demás colectividades obreras, representativas de los trabajadores ferroviarios y tranviarios, tendrán derecho a pedir a las Empresas y Sociedades y éstas obligación de remitir cuantos datos y antecedentes obraren en sus archivos respecto a escalafón o orden de trabajo.

Esta enmienda tiene una trascendencia extraordinaria para el reconocimiento legal de las Corporaciones y entidades obreras, ya que en una ley de la importancia del retiro ferroviario y refiriéndose a Sociedades y Compañías Capitalistas, se reconoce la personalidad jurídica de dichas colectividades de trabajadores.

Otra enmienda del doctor Castellanos comprendiendo en los beneficios de la ley a la hermana soltera y menor de edad y a la mayor que esté incapacitada para el trabajo.

Esta enmienda fué aprobada después de un amplio debate.

En las discusiones intervinieron los señores Castellanos, Zaydín, Aguiar, García Montes, Carlos Machado y Urquiaga.

La sesión terminó a las nueve de la noche en los momentos en que se discutía el precepto por el cual se autoriza a la Caja a hacer préstamos a los obreros jubilados.

Fué combatida por el doctor Urquiaga y defendida por el doctor Aguiar.

### LA CUBAN TELEPHONE

El Representante Alberni recibió en su Despacho de la Secretaría de la Cámara a una Comisión de los empleados y obreros de la Cuban Telephone Company, los que solicitaron del legislador oriental que retirase la enmienda que ha presentado, incluyendo en los beneficios de la Ley del Retiro Ferroviario a los empleados y obreros de la Cuban Telephone, toda vez que ellos disfrutaron de un retiro y desean seguir funcionando con su caja aparte. El doctor Alberni informó a los comisionados que retiraría su enmienda junto con la del doctor Aguiar y que por tanto el artículo segundo comprenderá solamente a ferroviarios y tranviarios.

El representante Alberni aspira a que en el futuro se funde una Caja Nacional de Jubilaciones que ampare a todos los obreros, contribuyendo a la Caja, junto con los obreros las compañías y el propio Estado.

## Anoche fué Encontrado un Niño

Tiene unos cinco años de edad y no saben de quién es

### DEL JUZGADO DE GUARDIA

Un individuo detenido cuando cobraba un cheque de otro

En señor Manuel Pina Dalmau, vecino de M. Gómez número 607, hizo entrega anoche al oficial de guardia en la Oncena estación de un menor como de cinco años de edad que encontró abandonado en la esquina de M. Gómez y Piñera. Por su corta edad, el menor no pudo informar sus generales y residencia.

#### SE LE INCENDIO EL OMNIBUS

En la esquina de M. Gómez y Factoría se incendió el ómnibus 40672, de la Empresa Compañía Cubana de Tránsito, que conducía Cirilo Pérez Cabrera, acudiendo el material de incendio que apagó las llamas. Según explicó el chofer, le explotó el carburador del vehículo, debiéndose a ello lo ocurrido.

#### HURTO DE UN AUTOMOVIL

Rafael Manso Martínez, vecino de 21 número 386 denunció en la Décima estación que le habían hurtado el auto cuña de su propiedad número 700, que había dejado situado frente a su residencia, estimando el valor del mismo en la cantidad de trescientos pesos.

#### DENUNCIA DE ROBO

Diego González Peña, dependiente del café situado en Galiano número 75, denunció a la policía que el día 13 de los corrientes, un desconocido penetró en la barbacoa, apoderándose de una sortija valorada en 35 pesos, que sustrajo de un baúl después de haberlo violentado.

#### GRAVE ACUSACION

Luis Rodríguez Abreu, vecino de Bruzón número 47, fué arrestado por acusarlo el Contador de la Sucursal del Banco Nacional City Bank, situada en Monte 228, de haberse presentado en el mismo tratando de cambiar un check por valor de cien pesos, cuyo documento se encontraba expedido a nombre de otra persona.

#### GRAVE INTOXICACION

María González Alonso, vecina de Espada número 11, se produjo una grave intoxicación al ingerir equivocadamente varias pastillas de permanganato por quinina. Fué asistida de primera intención en el Hospital Municipal.

## REYERTA ENTRE DOS INDIVIDUOS

Uno de ellos le faltó a la esposa del otro y riñeron

En el primer centro de socorros, fué asistido anoche de graves lesiones diseminadas por el rostro Carlos Alvarez Pérez, inspector de impuestos, que le produjo al maltratarle de obras William Whitmire con motivo de haber molestado a su esposa Andrea Whitimira de 21 años de edad.

Whitmire fué detenido y puesto a disposición del juez de guardia.

## NUEVO JUEZ EN LAS MARTINAS

El señor Félix Díaz Pimienta tomó posesión de dicho cargo

(POR TELEGRAFO)

LAS MARTINAS, Junio 17—DIARIO — Habana. — Ha tomado posesión de su cargo de Juez Municipal de este pueblo, el señor Félix Díaz Pimienta. El pueblo se muestra complacido y satisfecho por ese nombramiento.

PRIETO, Corresponsal.

TELEGRAMAS DE LA ISLA

## LA SORPRESA DE UN DELINCUENTE

Fué acusado de allanamiento de morada y de otros delitos

MARIANAO, junio 17.—Anoche fué asistido en el Centro de Socorros por el doctor Angles, Joaquín Trías Llenat, natural de España, de 21 años de edad y residente en la calle 12 entre 23 y 25 Vedado, el que presentaba quemaduras de carácter menos graves por el rostro y brazos.

Constituido el Sargento de Policía en la casa de Socorros interrogó al lesionado el que manifestó que guiaba el camión número 12441 por la Avenida de Columbia y Real notando que el radiador echaba mucho humo se apeó para quitar la tapa del mismo, saltándole el agua hirviendo al rostro y manos, estimando el hecho casual.

#### AMENAZADO DE MUERTE A LA SALIDA DE UN JUZGADO

Ante el Sargento de guardia compareció el ciudadano Candelario Cárdenas Cuesta natural de Guanajay de 42 años de edad y residente en el Central Toledo denunciando que había sido amenazado de muerte en presencia de dos vigilantes por Ricardo Pérez Calderón que fué condenado por el señor Juez Correccional por hurto cometido, Pérez le dijo a Cárdenas, cuando cumpla la condena compraré un revólver y te mataré.

#### OTRA AMENAZA DE MUERTE

El soldado Elías C. Gómez natural de Camagüey mayor de edad y destacado en el Campamento de Columbia, denunció que en los momentos que transitaba por los Repartos de Hornos fué amenazado con un cuchillo de grandes dimensiones él y su esposa, por un sujeto que conoce con el nombre de Gaublo Blanco, vecino de la calle Medrano 9, cree el denunciante que las amenazas son motivadas por los deseos que tiene el Blanco de que se muden de la casa en que habitan en la calle Marquez 3.

#### LA GUARDIA RURAL SORPRENDE A UN DELINCUENTE.

Aurelio Falcón Abreu natural de Santiago de las Vegas de 19 años de edad, vecino de la finca Tejar Grande fué detenido por una pareja de la guardia rural acusándolo de allanamiento de morada y tentativa de daño a la señora Aleida Marcos Alvarez, el acusado ingresó en el vivac a la disposicin del señor Juez de Instrucción.

#### TRES PROCESADOS EN EL JUZGADO DE INSTRUCCION

En la tarde de hoy fueron procesados por el doctor Julio Fernández Solas Juez de Instrucción, Arturo Martínez del Campo y Enrique Cancio Iglesias por la causa de hurto que se le sigue, señalándoseles una fianza de $10.000 a cada uno, también fué procesado con 10.000 pesos por robo José Herrera Jiménez.

A. Martínez, Corresponsal.

## RIÑA EN FLORIDA POR LOS CELOS

Un individuo disparó contra otro hiriéndolo gravemente

(Por telégrafo)

FLORIDA, Junio 17. DIARIO. Habana.—Por razones de celos, esta tarde Antonio Pérez hizo varios disparos de revólver contra Salvador Suárez, resultando éste herido de gravedad en el vientre y un brazo.

Después de practicársele la primera cura en la Casa de Socorros, el herido fué trasladado a Camagüey.

El agresor se halla a disposición de la autoridad que actúa.

Pérez, Corresponsal

## HOMBRE MUERTO AYER POR UN RAYO

Ocurrió el suceso en la finca "Cocitania", en Los Arabos

(Por telégrafo)

LOS ARABOS, junio 17. DIARIO. Habana.— Como a las seis de la tarde de hoy, una descarga eléctrica, mató a Virgilio Valdés, que regresaba a su casa en la finca Cocitania. El Juzgado ha salido para el lugar del hecho.

Pedro Fernández. Corresponsal.

### ESTADO DEL TIEMPO

TIEMPO PARA HOY: LLUVIOSO

Nota del medio día del lunes.

En las Antillas hay buen tiempo y barómetro alto y también en casi todo el Golfo de Méjico, parte sudeste de los Estados Unidos y Atlántico. En el Mar Caribe existe presión normal y buen tiempo en general.

Pronóstico para el martes: Buen tiempo. Cielos en general despejados: Vientos del Nordeste a región Sur flojos a frescos. Algunas turbonadas después del medio día, distribuidas por el territorio.

Observatorio Nacional

### JOVEN QUE DESAPARECE

En los Expertos se personó José A. de la Cruz y Ramos, empleado y vecino de Manrique número 222, denunciando la desaparición de su menor hija Rafaela Ramos Mato, que cuenta 14 años de edad, sospechando no sea ajeno a ello su novio Manolo Peralta, que reside en Monte y Figuras, a quien los Expertos tratan de localizar para proceder a su arresto.

## SUNTUOSA BODA EN CIENFUEGOS

Una fiesta brillante en la Escuela Primaria Superior

(Por telégrafo)

(De nuestra Redacción en el hotel San Carlos)

Anoche tuvo celebración, en la Iglesia Catedral, la boda de la distinguida señorita María Adelaida Curiel y Díaz de Villegas, con el apuesto joven doctor Ulises Alvarez y Rivas, médico interno de la Casa de Salud "La Benéfica", de la Habana. Apadrinaron la ceremonia la respetable señora Angelita Rivas viuda de Alvarez, madre del novio y el estimado joven Agustín Curiel, hermano de la desposada. Suscribieron el acta en calidad de testigos los señores Eliseo Rangel, Ricardo Carreras, Juan Clemente Alvarez y los doctores Saturnino Ortega, Enrique López Silvero, Domingo Alvarez, en la ceremonia católica. En el acto civil actuó el Juez doctor Armando Aguilar, siendo testigos los señores Pedro Bouzo y Lázaro Díaz de Tuesta. Boda todo distinción y suntuosidad a la que asistió lo más granado de esta sociedad. Los novios disfrutarán las primicias de la luna de miel en el pintoresco barrio de Buena Vista; después marcharán a la Habana donde sentarán su residencia habitual.

La Escuela Primaria Superior de Hembras, de la que es dignísima directora la culta señorita Rafaela Avello, que lleva consagrados al Magisterio público más de veinticinco años, acaba de celebrar en su propio local una hermosa fiesta con motivo del final de curso.

El distinguido caballero Abelardo Santana abrió el acto con un bello discurso en el que hizo cálido elogio del Magisterio y la escuela pública y encomió la buena labor educativa que realiza tan inteligentemente la señorita Avello. Fué muy felicitado y aplaudido el señor Santana.

Seguidamente se procedió a la entrega de diplomas a las alumnas que habían terminado sus estudios y que integran un grupo de cuarenta y ocho; realizado el reparto de diplomas, que fué acogido plausiblemente por la numerosa concurrencia, se procedió por la señorita directora a la imposición de las medallas, premio denominado "Anita Fernández", que fueron donadas al efecto por el distinguido caballero Licenciado Felipe Silva y Gil, presidente de la Institución Hispano Cubana de Cultura de esta ciudad.

Finalizó la fiesta con la apertura de la exposición de los trabajos realizados durante el curso, trabajos que están siendo justamente celebrados.

—Anoche a teatro lleno, como lo mantuvieron durante toda la temporada en el Teatro Luisa, se despidieron del público cienfueguero los simpáticos artistas Carmita Ortiz, la gentil y bella divette, y Julio Richards. A Carmita le dedicaron muchos ramos de flores y el público entusiasmado aplaudió a la pareja delirantemente. Mañana debutan en Santa Clara y de ahí pasan a Calbarién.— **Obdulo A. García**, corresponsal.

## EL CAPITAN MEDICO SILVERIO HIZO VARIAS CURAS POR EL PLAN ASUERO

En tres casos tratados ayer: una joven y dos ancianas los resultados obtenidos superaron a las esperanzas

A las cinco y media de la tarde de ayer en el botiquín del Campamento de Columbia, el Dr. Silverio comenzó a poner en práctica el procedimiento del Dr. Fernando Asuero.

La primera enferma entró en el botiquín a las 5 y media de la tarde nómbrase Isabel Zaldívar, de 18 años de edad, residente en la calle Velarde 29. Reparto de las Cañas, Cerro, la cual padecía de parálisis facial desde que tenía un año de edad, sometida al tratamiento quedó restablecida, bailando en el polígono del Campamento ante un numeroso coro de soldados.

Más tarde entró la señora Cornelia Bayona, mestiza de 62 años vecina de la calle Damas 45, Habana, la que padecía desde hacía tres años; la familia la trajo a la consulta del Botiquín de Columbia siendo llevada por el Dr. Silverio hasta la silla de operaciones, anestesiándola, efectuando una cauterización del trigémino en los trompetes: cinco minutos despues empezó a hacer movimientos con sus extremidades inferiores, caminó con alguna dificultad, pero a los veinte minutos pudo andar con toda soltura, diciendo que se sentía con fuerzas suficientes para bailar, dió varias vueltas rápidas hacia el lado izquierdo, manifestando que eso nunca pudo hacerlo sin caerse, saliendo por sus propios pies con una hermana hacia su residencia, muy regocijada por su rápida cura.

La última fué una paciente del doctor Castro, en Bauta, de 60 años de edad, que padecía de reuma articular desde tres años, despues de sometida al tratamiento, pudo mover sus extremidades inferiores, llevarse las manos a la cabeza y cerrar los puños, diciendo que durante su enfermedad no pudo hacer eso, quedó también muy satisfecha, mañana continuarán las curas en el Botiquín.

Felicitamos al Capitán Silverio por el buen éxito obtenido.

A. MARTINEZ. Corresponsal.

## OBRERO VICTIMA DE UN ACCIDENTE

Al descarrilar una cigüeña cayó de ella y se lesionó

(Por telégrafo)

CAMAJUANI, junio 17. DIARIO. Habana.— Hoy, a las cinco de la tarde, cerca del chucho "Caturla", en la vía de Placetas a esta población, descarriló la cigüeña que conducía la cuadrilla especial de San Andrés, teniendo la desgracia de caer, al saltar la citada cigüeña, el obrero Santiago Marcial López, lesionándose gravemente y cruzándole dos ruedas por encima.

Traído a la Clínica de los doctores Cárdenas y Barrientos, se le practicaron curas. El Juzgado inició las primeras diligencias.

Según se dice tiene una costilla partida con lesión en el hígado.

Angel Fernández. Corresponsal.

TELEGRAMAS DE LA ISLA

## APLICACION DEL SISTEMA ASUERO

Caso de reumatismo crónico tratado con escaso éxito

(POR TELEGRAFO)

CARDENAS, Junio 17. — DIARIO — Habana. — He de referirme al caso tratado ayer, en esta Ciudad por el método Asuero, en la persona del Sr. Cándido Sánchez Cifra, químico de esta ciudad. Según la opinión de los dos facultativos que lo asistieron, se trata de un caso de reumatismo crónico, con intensos dolores e impotencia funcional de los miembros inferiores y superiores.

A ese enfermo lo venía asistiendo el doctor Francisco de Paula de la Torre, desde hace cuatro meses, habiendo agotado los recursos terapéuticos, aún con la cooperación de otros compañeros, para aliviarle los intensos dolores que padece. El doctor de la Torre solicitó el auxilio del doctor Hernández González, eminente laringólogo, para hacerle la cauterización del trigémino y a pesar del pesimismo que sentían por el resultado de la intervención, no puede decirse que el resultado ha sido negativo, pues el enfermo ha experimentado una ligera mejoría. El doctor Hernández González le hizo la cauterización del trigémino, a ruego de la familia, aunque la opinión personal de los Médicos es que no se obtendrá el resultado esperado y así lo han hecho constar a los familiares de Sánchez Cifra.

Este está semi inconsciente y no se dá cuenta de las maniobras. Se nota, después de la cauterización, ligera mejoría del estado general del paciente y también facilidad para ejecutar movimientos en los miembros superiores; según la opinión del doctor Hernández González, habrá que esperar unos días antes de notar el resultado definitivo.

González BACALLAO, Corresponsal

#### DOS ASOMBROSAS CURAS

(Por telégrafo)

MATANZAS, Junio 17. — DIARIO, Habana. — El joven y prestigioso médico doctor Luis Tapia Dávila, ha realizado hoy dos curas asombrosas por el sistema curativo del doctor Asuero, en el Hospital Civil de esta Ciudad. La primera de dichas curas fué practicada en la persona de la señorita Sara Gómez, alumna de la Escuela de Enfermeras de esta Ciudad, que venía padeciendo, desde hace tiempo de una artritis reumática en la rodilla izquierda, que la obligaba a tener completamente imposibilitada dicha pierna y el segundo caso fué practicado en la señora Juana Ramírez, que desde hace año y medio no podía valerse de sus piernas, a consecuencia de una poli-neuritis aguda.

En ambos pacientes el doctor Tapia usó el procedimiento, tan rápido como sencillo de cauterizar el trigémino, consiguiendo con el asombro de Médicos y curiosos que presenciaron las operaciones, que las dos enfermas pudieran andar sin dificultad alguna. Después de realizado el maravilloso método del notabilísimo científico de San Sebastián, el resultado ha producido enorme sensación en esta Ciudad, siendo esta noche el tema obligado de todas las conversaciones.

El doctor Tapia ha recibido numerosas felicitaciones de los profesionales de ésta, siendo objeto de los mayores elogios. — Lovio, Corresponsal.

## EL ANIVERSARIO DE MAXIMO GOMEZ

Se conmemoró en Colón con asistencia de las autoridades

(Por telégrafo)

COLON, junio 17. DIARIO. Habana.— Con asistencia de las autoridades, el Club Rotario y otras instituciones y pueblo en general, se han dedicado hoy numerosas ofrendas florales ante el busto del Generalísimo Máximo Gómez, en el aniversario de su muerte.

El monumento dedicado al caudillo nacional en este pueblo, el primero en Cuba, fué costeado por los Rotarios de Colón, a iniciativas de su Presidente Dr. Luis Piña, Gobernador hoy del Distrito Rotario número 25.

Corresponsal.

## LA CARRETERA DE MATANZAS A CIDRA

Los aguaceros caídos dan hecho el tramo intransitable

(POR TELEGRAFO)

CIDRA, Junio 17. — DIARIO. — Habana. — La carretera de esta localidad a la ciudad de Matanzas se encuentra en lamentable estado, debido a los torrenciales aguaceros caídos; lo que no permite más espera para su reconstrucción, de lo contrario el tránsito a Matanzas tendrá que ser suspendido, con grave perjuicio de las guaguas-automóviles y camiones y a los vecinos en general.

Enormes baches cubiertos de agua en todas direcciones y en grandes extensiones ofrecen grave peligro para la circulación.

Urge que la Secretaría de Obras Públicas ordene su arreglo inmediato y total

Antonio BETANCOURT, Corresponsal Especial.

## LA ACUSACION A G. MAIDIQUE

Fué retirada por el fiscal de Camagüey al verse la causa

(Por telégrafo)

Camagüey, Junio 17. DIARIO. Habana.—Esta mañana tuvo efecto, en la Audiencia de esta Ciudad, el acto de la vista, en juicio oral, de la causa que, por los delitos de falsedad y malversación, se seguía al señor Gerardo Maidique, Alcalde Municipal de Ciego de Avila y a los Concejales de aquel Ayuntamiento señores Librado Aguilar González, Manel Agüero y Rafael Jorge

Por tratarse de connotados y distinguidos políticos, fué enorme la cantidad de público que desde hora temprana invadió los pasillos del Tribunal, ávidos de conocer el desenvolvimiento de la prueba.

Entre el numeroso público, se notó la presencia del señor Modesto Maidique, Senador de la República.

La defensa de los acusados estuvo a cargo de los Letrados doctores Meso Rivas y del Cristo. La representación del Ministerio Fiscal, ostentada por el doctor Delio Silva, después de practicadas las pruebas, que fué numerosa testifical, y favorable a los encausados no compareciendo los testigos de la acusación, retiró la acusación que formulara.

La Sala decretó en el acto la suspensión del juicio, él que quedó concluso para fallo.

el resultado del juicio.

Los amigos de los señores Modesto y Gerardo Maidique, felicitaron entusiásticamente a estos por

Oscar Herrera.

## UN FENOMENO ATMOSFERICO

Fué visto y sentido desde Martí y desde R. Veloz

(POR TELEGRAFO)

MARTI, Junio 17. — DIARIO. — Habana. — En el día de ayer, sobre las ocho de la noche, se vió un fenómeno atmosférico de alarmantes proporciones, que se supone sea un bólido, haciendo explosión en la colonia de cañas de Valdivieso.

No se tienen más noticias, por falta de vías de comunicación; tampoco se sabe si causó daños. Enviaré detalles.

PEÑAGARICANO, Corresponsal.

#### TAMBIEN SE VIO EL AEROLITO EN EL PUEBLO DE RANCHO VELOZ

RANCHO VELOZ, Junio 17. — DIARIO. — Habana — Ante el asombro y consternación general, se vió anoche el paso del aerolito en dirección Suroeste a Norte, oyéndose muy lejos el peculiar ruido del fenómeno, que se supone haya caído a mucha distancia y en pleno océano.

SARABIA, Corresponsal.

M.E.C.D. 2016

# DIARIO DE LA MARINA

FUNDADO EN 1337

DIRIGIDO HASTA 1919 POR DON NICOLAS RIVERO Y MUÑIZ

Editado por la Compañía DIARIO DE LA MARINA (S. A.), cuyo programa consiste "en la defensa de los intereses generales y permanentes de la Nación cubana, de los especiales de la colonia española establecida en la misma y de la unión y armonía entre los diversos elementos que conviven en el país".—Art. 1o. de los Estatutos.

OFICINAS: Nueva York . . . . . Broadway at 71 St
Habana . . . . . Prado 103

PRECIOS DE SUSCRIPCION:

| HABANA | | PROVINCIAS | | EXTRANJERO | |
|---|---|---|---|---|---|
| 1 mes | $ 1.60 | 1 mes | $ 1.70 | 1 año | $ 21.00 |
| 3 idem | " 4.80 | 3 idem | " 5.00 | 6 meses | " 11.00 |
| 6 idem | " 9.00 | 6 idem | " 9.50 | 3 meses | " 6.00 |
| 1 año | " 18.00 | 1 año | "19.00 | | |

Esta suscripción sólo da derecho al número de los domingos.

SUSCRIPCION DOMINICAL:

Sólo para el extranjero

(Países comprendidos en la Unión Postal).

4 meses . . . . . $ 4.20
1 año . . . . . " 8.40

(Países no comprendidos en la Unión Postal).

6 meses . . . . . $ 5.00
1 año . . . . . " 10.00

TELEFONOS:

| | | | |
|---|---|---|---|
| Anuncios clasificados y de suscriptores | A-1014 A-3333 | Deportes | A-4732 |
| Quejas de suscriptores | M-8404 | Fotógrafo y Rotograbado | M-6844 |
| Redacción | A-0301 | Departamento de Radio | M-7714 |
| Anuncios Administración | A-5334 | Imprenta | M-9655 |


# PRIMERA DECADA DE RUMANIA

## POR DAVID LLOYD GEORGE

(Propiedad literaria asegurada. Prohibida la reproducción).

LONDRES, junio 18. (Pallas Syndicate)

RUMANIA acaba de celebrar, primero en Bucarest, su capital, y luego en Alba Julia, la instauración del centro de los nuevos territorios que adquirió como resultado de la guerra en el décimo aniversario de la unificación de la raza rumana.

En realidad de verdad los rumanos tienen muchos motivos para regocijarse por la consumación de sus esperanzas nacionales de poner a Transylvania, Buckovina y Bessarabia bajó un mismo cetro, pues además de que así lo consiguieron, la Rumania de hoy es más del doble de lo que era en tamaño en 1914. Todos los partidos nacionales con excepción de los magiares, han tomado parte en los festivales conmemorativos de la unificación del país, movidos por un sentimiento de unánime compenetración patriótica.

El gobierno de M. Maniu, compuesto por hombres sin mayor experiencia que han esperado durante dos lustros la oportunidad de desposeer a los hábiles líders del viejo partido liberal, no ha tenido tiempo —queremos creerlo así— para obtener ninguna mejora legislativa en los seis meses que lleva de ejercicio. Empero, por su manera de afrontar los problemas, ha conseguido inspirar confianza tanto en Rumania como en el exterior del país.

En primer lugar decretó la abolición de la ley marcial existente en el país, así como también la censura de la prensa con que se había amparado de las críticas el régimen de Bratianu. Sancionó además, su primer presupuesto, y comienza con un benéfico plan de economías, fundiendo los ministerios de menor importancia con las carteras mayores del Gabinete. Otro detalle importante del gobierno de Maniu es su franco ataque al proyecto de la descentralización.

En Rumania, como en Yugoeslavia, el equilibrio de las influencias políticas, y sobre todo el de las culturales, se ha alterado. Grandes elementos, más avanzados en cierto sentido que la población del antiguo reino, del cual siempre habían salido las clases gobernantes, se han agregado al país, y la vieja capital hoy se halla alejada, no solo en lo geográfico, de las nuevas secciones agregadas en la unificación de la "Gran Rumania".

M. Maniu, que es nativo de una de las nuevas provincias, está dispuesto a extender el campo de la autonomía a todo el reino.

Aun cuando el nuevo gobierno no ha conseguido todavía hacer subir los salarios, ni tampoco rebajar el alto costo de la vida en los pueblos, para que los campesinos puedan producir más barato, amén de que aun siguen irealizadas muchas de las esperanzas que en él se fincaron a su ascención al poder, la enorme confianza que en las primeras elecciones libres de la historia de Rumanía le dió 349 de las 387 curules de la Cámara, y cerca de las dos terceras partes del Senado, no se ha disminuido en nada.

La reacción contra los métodos bizantinos de los antiguos gobiernos aun está muy extendida y fuerte, y ha contribuido a reforzarla el hecho de que M. Maniu abrió las puertas del país a las ideas occidentales de administración, implantándolas con gran provecho para la organización del Estado.

Uno de los pasos de más importancia del nuevo gobierno de Bucarest, en lo que respecta a los intereses extranjeros, ha sido la enmienda de la ley minera que viene a conceder igualdad de derechos y de deberes al capital extranjero que al rumano. Con ésta enmienda trascendental quedó cancelada definitivamente la política nacionalista pero restrictiva, que por tanto tiempo tuviera en vigor M. Vantila Bratianu.

Esto se ha estimado que es un gran estímulo para la cooperación extranjera en el campo de las finanzas, y en lo que respecta a la política internacional también ha adoptado la nueva Rumania una actitud de franca concilición, con todos los países del orbe especialmente con aquellos con quienes mantiene lisonjeras relaciones comerciales.

Las relaciones con Hungría se han mejorado mucho, y lo mismo puede decirse de las sostenidas con Bulgaria, pues el gobierno de Maniu ha tratado de una manera verdaderamente paternal a la minoría búlgara de Rumania.

Las relaciones con la Pequeña Entente, concluído el Tratado de Belgrado, son hoy más cordiales que nunca, y los tres países que la componen están listos para anunciarle a la Liga de Ginebra, su adhesión al pacto de arbitrajes.

Aun con la Rusia Soviet, M. Mirenescu, el ministro de relaciones exteriores, consiguió ya firmar el Pacto Litvinoff, a pesar de que el Gobierno de Moscú no ha abandonado su reclamación sobre Bessarabia, y aun cuando del otro lado del Dniester se ve con cierta predisposición al Gobierno Campesino de Rumania.

En resumidas cuentas, la moderación y la prudencia del nuevo gobierno de Bucarest se han conquistado la confianza de propios y extraños, y es de esperarse que en el curso de los días unidos consiga desarrollar el vasto e interesante programa que se propone.

Es muy curioso observar éstos adelantos de los sistemas gubernamentales en el sureste de Europa, y sería muy provechoso para la tranquilidad de la paz mundial, que el resto del continente le pusiera atención a éstas mejoras y siguiera su ejemplo.

No tardará mucho en que el capital americano extienda sus actividades en Rumania, entrando así en franca competencia con el capital inglés. Cuando esto suceda, ¿quién podrá prever el desarrollo de ese país que hace apenas diez años, al terminar la guerra, le mereció a cierto estadista el calificativo de "la mendiga de Europa"?

# El Porvenir de la América Española Estriba en su Aumento de Población

## POR TIBURCIO CASTANEDA

También a la Liga de Naciones y a sus Oficinas de Ginebra debemos los siguientes datos que nos han sugerido las adjuntas consideraciones:

No se esperaba en 1919 cuando alboraba ese astro de Paz que por instinto de defesa contra alemanes y moscovitas, se levantaba radiante sobre el mundo europeo, destrozado por la guerra más mortífera que registran los anales de la Historia, ese Cuerpo de paz y consuelo que se llama la Liga de Naciones, que de allí surgiesen no sólo embates pacifistas contra la guerra, sino también numerosos datos que, compilados por ella señalasen al mundo derroteros de paz.

En el pasado mes de Mayo ha dado a la publicidad la Liga de Naciones una "Memoria sobre Producción y Comercio" que no sólo trae entreverados datos útiles y elocuentes con las austeras cifras, sino que penetra en el porvenir de las Naciones, diciendo al mundo que, todavía el precepto bíblico de "creced y multiplicaos" viene a ser la manera única de que las Naciones relativamente pequeñas se rediman del absolutismo y procacidades de las grandes Naciones que no tienen otro argumento que el de la fuerza, **quia nominor Leo.**

Esa Memoria que cubre el período de 1923-27, comparándolo con cifras de 1913, contiene un sin número de datos que iluminan, con claridad pasmosa, tendencias económicas y sociales de todo el Mundo o de Continentes aislados.

Tomemos como estudio el de la causa de la preponderancia de los Estados Unidos, tanto en este Continente como en el mundo Europeo.

No aduzco como razonamiento ahora nada que se relacione con el Continente Asiático ni con el Africano, porque su población amarilla y negra respectivamente, no son susceptibles de cambios rápidos como los de Europa y América.

Si nos fijamos, siguiendo esa Memoria de la Liga de Naciones, en la América del Sur, vemos que su población ha aumentado desde 1913 más que la de otra parte cualquiera del mundo, pues en efecto ese aumento ha llegado a un 40 por ciento; y la Producción de alimentos y de materiales primitivos para las industrias ha seguido ese mismo aumento de 40 por ciento del número de habitantes.

En cambio, y este es un dato muy interesante que ilumina favorablemente las conclusiones a que queremos llegar, el comercio internacional de esas Naciones de la América del Sur sólo ha aumentado en la mitad, es decir, en un 20 por ciento de la población.

No es de extrañar por tanto que Mr. Hoover fuese a visitar esas grandes Naciones de la América del Sur, para estudiar la manera de abarrotarlas de productos de los Estados Unidos.

En cuanto a los datos sobre los países bañados por el Mar Caribe nos dice esa "Memoria de producción y Comercio" de la Liga de Naciones, que su población sólo ha aumentado desde 1913 en un 5 por ciento en vez del 40 por ciento de la América del Sur; pero su Comercio ha aumentado seis veces más, o sea 31 y un tercio por ciento, y su producción ha tenido un aumento de diez veces.

Fijémonos en estos datos de aumento de población y de comercio, no para formular albricias, sino para deducir consecuencias desagradables sobre la Nacionalidad; porque si el Comercio con los Estados Unidos ha aumentado en las Naciones del Mar Caribe, y desde luego Cuba es la más importante, ello quiere decir que los Estados Unidos han aumentado su venta de productos en Cuba y también la compra de éstos.

A Cuba lo que le conviene es un aumento rápido de población, y por lo que se vé y además por la tendencia muy legítima de España a impedir la emigración, no hay que contar para el porvenir con un aumento de emigración que llegue a un 40 por ciento, sólo de España.

Hay otros pueblos de Europa, cuya emigración a Cuba va aumentando, que son de la raza blanca y hasta de la misma religión católica, como los Polacos, cuya laboriosidad y economía son preverbiales, y hay que fomentar esa inmigración, porque hoy no es fácil competir con los Estados Unidos en atraer gentes, porque debido a los mayores jornales los obreros e inmigrantes prefieren ir allí, aunque sea de contrabando.

### EXISTE HEGEMONIA COMERCIAL EN EUROPA PARA ATRAER INMIGRANTES A AQUEL CONTINENTE?

En 1927 fué muy considerable la Producción y el Comercio fueron mayores en Europa que en los otros Continentes; pero en todas las demás partes del mundo desde 1913 esa producción y ese Comercio fueron más rápidos.

En 1927 el Comercio de Europa en el mundo fué de 14 por ciento menos que en 1913. Y el Comercio de los Estados Unidos subió a 28 por ciento, el de Asia 27 y el de Oceanía a 15. El de Africa no varió; y el de la América del Sur disminuyó a'go.

### SE COME MAS EN EL MUNDO QUE ANTES DE LA GRAN GUERRA.

La producción de alimentos aumentó en el mundo desde 1913 a 1927 el doble que la población en igual período.

Y en esa Memoria de la Liga de Naciones se dice que mientras la población aumentó sobre un nueve por ciento la producción de alimentos llegó a 21 por ciento. Lo cual quiere decir que la predicción hecha por Malttus en el siglo 18, tiene sus ribetes de verdad, aunque prematura.

### EL COMERCIO DE LOS ESTADOS UNIDOS HA DUPLICADO.

Mientras que el Comercio Europeo de 1927 excedió por primera vez del de los Estados Unidos en 1913, este de Norte América ha duplicado en esos 14 años, mientras que su población aumenta sólo en la mitad de proporción que su comercio.

Comparada con 1926 la producción de los Estados Unidos disminuyó en 1927, debida a una disminución de la producción de las primeras materias. En 1928, sin embargo, volvió a aumentar la producción

### ¿QUE EMIGRACION DEBE FAVORECERSE EN CUBA?

Es evidente que la española es la que más conviene; pero hay que pensar que ésta ha de ir disminuyendo a medido que España vaya fomentando sus islas adyacentes y sus puertos de Africa.

Y entiendo yo que respecto de otras inmigraciones amarillas no se deben fomentar como ha hecho y sigue haciendo Brasil, en que las Colonias japonesas son muy numerosas, llegando a 200,000 personas.

Si se llegan a propalar por Rumanía las excelencias del clima de Cuba y que aquí se puede vivir en el campo sin comprar nada más que la ropa y que se pueden adquirir propiedades del Gobierno acompañada de hipoteca de los frutos, por modificación de la Ley actual del Registro de la Propiedad, vendrían muchos a fijarse en Cuba por los atractivos incomparables del clima.

Mas es indudable que Cuba en sus Consulados de los países que elija para obtener inmigrantes ha de publicar anuncios sobre los beneficios que puede obtener aquí el inmigrante y las facilidades con que puede adquirir terrenos del Gobierno.

# El Polvo de las Sandalias

I

¡POLVO, fraterno polvo de las rutas sin término
que recoges y guardas
la sonrisa de osario de los arroyos secos
y el ramo de ironías que florece en la muerte!
¡Oh, polvo sacro y mínimo que santiguas los huertos,
eres un misionero de amor por los caminos,
romancero que duerme sobre la mustia pompa
de las glorias pasadas!

II

POLVO que sabe el sueño
de los templos en ruinas.
Polvo que sabe el sesgo
que hace la cruz de pino
en su ademán postrero.
¡Dios te salve en el nombre
de todo lo que brilla
y perdura en el Cielo!

III

POLVO de las sandalias,
confidente del monje que bendice las piedras,
del ave fatigada
y la rama que cae,
confidente del viento
que va leyendo el libro
donde vertió la noche
sus miedos y sus gritos
huyendo de la nada!

IV

CANSADOS caminantes de todos los caminos,
¡Amad el polvo fúlgido de los rizos de infancia,
de los patios nativos con las primeras albas!
¡Amad el polvo orante de las tardes de otoño,
tesoro misterioso en el vacío del arca!
¡Amad, el polvo lúgubre de la sandalia lírica,
sin sacudirlo nunca del rincón donde duerme!
Porque él es a manera
de lampadario fúlgido
que ilumina las horas!
¡Polvo, piadoso amparo, marinero que reza
aferrado a su puesto
cuando ya el barco errante de la esperanza pierde
en las sombras sus anclas,
y busca en las tinieblas
volver al mismo puerto!

OSVALDO BAZIL

Junio de 1929.

# Pequeñas Interioridades de los Grandes Hombres. Una Jornada de R. Poincaré

## POR GABRIEL COURTIAL

M. Raymond Poincaré marcha alegremente hacia sus setenta años, que cumple en el mes de abril del año venidero. Difícilmente se encontraría una existencia más fecunda que la suya, cuyas principales etapas recordaremos brevemente. Nacido en Bar-le Duc en el año 1860, su padre, que era un alto funcionario administrativo, dejó muy pronto viuda a su esposa, una admirable mujer que se consagró con una dedicación sin límites a la educación de sus dos hijos Raymond y Lucien, el segundo de los cuales falleció en Paris en el año 1920 mientras desempeñaba el cargo de vicerrector de la Universidad de dicha ciudad.

Mme. Poincaré, tuvo la felicidad de asistir a la elección triunfal del menor de los dos, Raymond, para la presidencia de la república. Este último tuvo una juventud a la vez muy estudiosa y traviesa. Muy temprano se apasionó por lo política en la cual se inició por M. Develle que fué Ministro de Justicia y Relaciones Exteriores, falleciendo durante la guerra.

En prueba de reconocimiento por su mentor, M. Poincaré tomó y conserva como director de su gabinete al yerno de aquél, Mr. Grignon, consejero de la corte.

Apenas tenía 29 años cuando fué elegido consejero general del Mosa. Poco después fué diputado ministro de Instrucción Pública— en 1895—en el gabinete de Casimier Périer, abogado ministro de Hacienda—1906— miembro de la Academia Francesa—1909— presidente del consejo de Ministros —1912— y presidente de la República por el período 1913-1920. Después de dos años de retiro relativo, que empleó escribiendo innumerables artículos y libros copiosos, fué de nuevo presidente del consejo en el año 1922, y nuevamente en el año 1924, con la cartera de Relaciones Exteriores. En 1926 otra vez fué llamado a desempeñar la presidencia del Consejo de Ministros, en donde quedó dos años, conservando la cartera de Hacienda, dos pesadas cargas que asumió en 1927. Y ahí le tenemos, después de haber cedido más tarde el Ministerio de Hacienda a M. Cheron.

Lleva, pues, ¡nada menos que 40 años de servicios al Estado!

Otros hablarán de lo que fué la política de Raymond Poincaré y amontonarán sobre su nombre y su obra críticas o elogios.

En lo que a mí respecta trataré solamente de trazar un esbozo del hombre privado, lo cual— por otro parte— no carece de interés.

---

Todas las mañanas, a las 8 y 30 un hombrecillo vestido muy sencillamente, sin pretensiones ni altanería, desciende de un vehículo en el patio del Ministerio de Hacienda y con un paso rápido monta los peldaños de la gran escalinata. Este empleado puntual y asiduo del Ministerio, cubierto por un sombrero blando generalmente todo de formado y colocado de cualquier manera, vestido en verano con traje gris y en invierno con un sobretodo de media estación, siempre abierto, sin guantes, bastón paraguas, pero con una cartera en su brazo izquierdo llena de documentos y frecuentemente otro paquete de legajos y expedientes atados por una correa— en la mano derecha, este empleado del Ministerio, en fin, es el gran "patrón", el presidente del consejo, M. Raymond Poincaré.

Para estar en hora en su oficina, se levanta a las 6.30 y hace rápidamente su toilette. La señora de Poincaré, aun más madrugadora que él, está ya de pie y ha recorrido algunos diarios, en especial "Le Gaulois", que es su lectura diaria preferida. Y como ella tiene intuición periodística, bien pronto descubre lo que puede interesar a su marido y se lo señala mientras se viste y toma su desayuno que uniformemente se compone de té y tostadas.

Acaba de llegar el primer correo de la mañana; Poincaré lo revisa rápidamente y echa todas las cartas en uno de los bolsillos de la cartera.

Después, siempre muy rápido, desciende de su habitación al rez-de-chaussée. Son las ocho. El presidente deja su petit-hotel de la calle Marbeau, sube al coche y se encamina hacia la calle Rivoli.

Esa casa la compró Poincaré poco antes de dejar el Eliseo. Tuvo, por otra parte, bastante trabajo para encontrarla, porque ya por aquel entonces se sufría la crisis de la habitación. Es una morada burguesa, sin estilo, sin brillo, además nada tanto en invierno como en verano, con flores y follaje, muy del agrado de M. Poincaré.

Por un lado da a la corta calle Marbeau, cerca del ferrocarril del Recinto, y no muy lejos del bois de Bologne; por el otro da a un pequeño jardín, en donde, en los días de verano, el presidente se complace en pasear unos minutos para "estirar las piernas", según el mismo dice.

La casa tiene dos salidas: una a la calle Marbeau y la otra a un estrecho pasaje. Poincaré ha utilizado en más de una ocasión esta disposición de la casa, para despistar a los periodistas demasiado curiosos, cuando estaba por formar ministerio, saliendo por un lado mientras se le esperaba por el otro, al mismo tiempo que se iba sonriendo maliciosamente por la trampa que les había tendido.

Cuando deja la calle Marbeau—y lo mismo sucede con cualquier otra salida— M. Poincaré está precedido por un coche policial, en el cual van un comisario y un inspector agregados a su persona. Con mucho gusto prescindiría de ellos, pero la Prefectura de Policía ha mantenido su decisión de hacerlo proteger en dicha forma, pues cuando estuvo en el Quai d'Orsay recibió amenazas de muerte.

M. Poincaré es el único político —junto con el Presidente de la República, M. Doumergue—, que haya sido acompañado de tal manera y también su coche es el único— junto con el del mismo M. Doumergue— que esté provisto de un klaxon especial, que le permite franquear sin demoras las calles y avenidas.

---

Cuando el ascensor le ha dejado en el segundo piso del ministerio, M. Poincaré, siempre con su cartera bajo el brazo, llega a su despacho con su rápido paso de soldado de cazadores de infantería (pues el presidente del consejo es un antiguo oficial de cazadores y se complace en recordarlo), sin que tengan tiempo apenas de saludarle al paso los ujieres y ordenanzas de servicio.

No bien se sienta en su escritorio se reunen con él algunos de los jefes de gabinete, ya sea M. Grignon, Du Blut—hijo del antiguo "botonnier" de la orden de los abogados, de quien el propio Poincaré fué secretario—; Moret, que desde hace unos días es "subgouverneur" del Banco de Francia pero sin dejar por eso de seguir siendo su consejero técnico más íntimo, o también M. Ribiére, que se ocupa más bien de cuestiones parlamentarias.

Pónese entonces a la tarea; ante todo inicia la revisión del correo y Poincaré querría verlo todo por sí mismo, y si renuncia a examinar todo hasta el detalle, es porque se encuentra literalmente abrumado. Por eso con mucho sentimiento deja a sus colaboradores el cuidado de responder a tal o cual carta, de tomar tal o cual resolución secundaria o de recibir tal o cual visitante.

Tres veces por semana la mañana la invierte en el consejo de ministros o en consejo de gabinete.

M. Poincaré hace realmente su papel de presidente y, aun así, la palabra no es bastante enérgica. Discute con cada uno de sus colegas las cuestiones que cada uno de ellos, por definición, debería conocer perfectamente, porque son especiales de sus respectivos ministrios. Pero el presidente pretende conocerlos bastante mejor, y con frecuencia, eso es exacto. Con su voz neta, áspera y cortante, da su opinión de tal manera, que esa opinión resulta más bien una orden y muy frecuentemente un silencio glacial se produce en el consejo.

Casi siempre él mismo en persona redacta el comunicado que el ministro del Interior leerá, en su hora, a los representantes de la prensa.... porque no tiene confianza más que en sí mismo. ¿Tiene razón? ¿está equivocado?

---

Terminado el consejo el presidente vuelve a toda prisa a su casa de la calle Marbeau, en donde le espera un frugal almuerzo. Poincaré jamás ha sido un gourmand ni un gourmet y no tiene más que un único deseo: dejar pronto la mesa e irse. Come poco, bebe agua, un poco de té o café y no fuma nunca.

Así expedido el almuerzo vése al Presidente encaminarse a la Cámara de Diputados o al Senado o a la calle Rivoli. A veces se queda hasta muy tarde fuera de su casa. Vuelto finalmente, al hogar come rápidamente un potaje y algunas legumbres y sube a su escritorio para volver a ponerse a la tarea.

Con mucha frecuencia los vecinos pueden ver encendida su lámpara cuando ha sonado la media noche y regresan del teatro. ¿El teatro? M. Poincaré jamás concurre a él, no tiene más que una sola pasión: el trabajo. Y si es capaz de producir un gran rendimiento (hasta 16 o 18 horas diarias) lo hace merced a una salud de hierro y a una lozanía intelectual extraordinarias. Jamás ha estado enfermo ni sabe lo que es una prescripción médica: ¡hombre feliz!

"La Razón", Paris, Abril 1929

# LA MURALLA

## POR LUIGI BARZINI

EN el 1920 los Estados Unidos levantaron una muralla aduanera que casi se hizo prohibitiva. Pero, en la cuestión de tarifas de aduanas en los Estados Unidos, como en el caso de los rascacielos cuando se cree que se ha alcanzado lo más alto, se encuentra uno con que hay que ir un poco más arriba. Por esto durante ocho años el Presidente, autorizado por la ley para decretar revisiones limitadas de las tarifas —llamadas "elásticas" por que puede aumentarse o disminuirse hasta un 50 por 500—, ha ejercido este derecho, pero, siempre, en una dirección: hacia arriba. La muralla ha crecido. Sin embargo se observó un fenómeno escandaloso e intolerable: el persistente arribo de mercadería extranjera. Era necesario un remedio urgente contra este abuso y por esto se presentó una nueva tarifa de aduanas a la Cámara de Representantes para elevar aún más la barrera. Si la ley se aprueba, por lo menos una tercera parte de los artículos de importación sufrirán un nuevo aumento.

Los Estados Unidos tienen todo el derecho de favorecer sus propios intereses, de sacar las mejores ventajas de la situación, y de aumentar sus propias ganancias hasta donde lo permitan las circunstancias. Además, gozan por virtud de viejos tratados, del derecho de ser la más favorecida de las naciones en derechos de aduana con casi todas las naciones europeas; esto es, sus artículos podrán pagar los más bajos derechos que una nación pueda ofrecer a otra. Por ejemplo, si dos naciones europeas se hacen concesiones recíprocas y se dan ciertas tarifas especiales como un favor, los Estados Unidos automáticamente reciben la misma concesión y el mismo favor. Les es suficiente demostrar que dan en cambio sus tarifas más bajas. Puesto que aquí no hay tratados de tarifas que sean diferentes para una nación u otra, las que existen se consideran las menores en el sentido de que nadie puede pagar menos.

Así sucede que los Estados Unidos, considerando la fijación de tarifas asunto interno de la exclusiva atribución del Congreso, y en el cual nadie puede intervenir, están en posición de imponer cualquier tarifa de aduanas contra las importaciones, sin que ninguna de las otras naciones pueda hacer lo mismo en contra de las mercancías de Norte América.

Los Estados Unidos son una unión y Europa no lo es. Cada potencia europea está aislada comercialmente de los Estados Unidos y está obligada a recibir mercancías americanas en las condiciones más favorables. Por un lado la puerta está herméticamente cerrada, y por el otro todas las puertas están abiertas. Si los Estados Unidos se benefician por este estado de cosas vendiendo a todos y evitando en todo lo posible comprar, están en su perfecto derecho. Esto no obsta para que el sistema no deje de ser injusto y que al fin y al cabo acabe por perjudicar intereses norteamericanos.

Un comerciante no puede continuar prosperando cuando él solo es el que hace negocios. Si sus clientes se empobrecen al fin tendrá que cerrar su establecimiento. La misma exportación de los Estados Unidos que se ha hecho indispensable para el mantenimiento de las fortunas industriales de este país, terminará si se realiza el ideal de mandar vapores cargados de productos para que regresen llenos de oro. El momento llegará en que las otras naciones no podrán comprar más. Norte América está tratando de compensar esta falta de equilibrio mandando oro a Europa en forma de préstamos. Pero, ¿hasta que punto es posible seguir de esta manera? Sólo el comercio puede traerle a Europa la normalidad económica y la capacidad de absorber la exportación de los Estados Unidos.

Los Estados Unidos, negándole a Europa las mismas condiciones de que ellos gozan rehusándose a reducir sus créditos de guerra, al mismo tiempo que piden a los aliados que reduzcan los suyos con Alemania, y explotando los mercados del mundo sin dejar campo a los demás, están abusando de sus poderes económicos, como Alemania trató de abusar de sus poderes militares. Las conquistas no siempre se obtienen a cañonazos y no sólo dañan las derrotas en los campos de batalla. Cuando un acto ocasiona miseria, sufrimientos, y hambre en naciones enteras, y produce la falta de trabajo y la ruina, puede ser peor que una guerra, cualquiera que sea el espíritu que lo anime.

Nueva York, Mayo de 1929.

Copyright 1929 by Pallas Features Syndicate.
(Prohibida la reproducción)

# BIBLIOGRAFIA

## LIBROS RECIBIDOS EN EL "DIARIO DE LA MARINA"

**NIDO DE HIDALGOS, por Ivan Turgeniev. La Novela Rosa. Editorial Juventud S. A. Barcelona.**

Hace años leí la traducción inglesa de esta admirable obra, y creo, a la verdad, que la myor vivacidad del castellano lo hacen más ductil a reflejar las "nuances" del original, sobre todo en el diálogo, puesto que con mayor fidelidad copia esa deliciosa familiaridad de lenguaje que se me antoja una de las características del ruso.

Para los que no hayan leído el sencillo relato de este calvario del amor será una revelación. La manera en que describe la intensa y enconada, pero sorda lucha entre dos almas que fluyen una hacia otra, impidiendo su unión los infranqueables diques de las conveniencias sociales con sus imbéciles prejuicios, de tan decisivo influjo en la Rusia de entonces, revela de cuerpo entero el genio de Turgeniev y la ingenua maestría con que retrata tipos y costumbres hacen de esta novela una de sus obras maestras.

Dentro de lo desconsolador del tremendo sacrificio de esos dos seres que tanto se aman y que se ven forzados a renunciarse para siempre, surge el triunfo moral de ambos al haber vencido en la ardua lucha y sentirse dignos uno de otro.

**MARIA FERNANDA por María del Carmen Garrido. La Novela Rosa. Editorial Juventud S. A. Barcelona.**

Es ésta una autora desconocida que en esta novela, gracias a la elegancia de su estilo, sencillo, parco, de clara serenidad que recuerda el de "Marie Claire", a la ingenuo gracia del diálogo, a lo bien delineados que están los caracteres, al equilibrio perfecto entre sus valores relativos, a la concisión en la trama, a la insinuante sugerencia de las situaciones y a ese algo indefinible W producto exclusivo del genio, que emana como indescriptible y penetrante aroma del conjunto de esta original novela amorosa, ha sabido imponerse pese a sus veinte años y obligar a la crítica siempre desdeñosa con los recien venidos, especialmente cuando no se presentan con alardes de novedosidad o desplantes pseudo-geniales, a concederle un puesto aventajado entre los novelistas españoles modernos.

María del Carmen Garrido, al tratar del casamiento de una linda muchacha contra su voluntad, enlace nominal hasta que el amor lo hace efectivo, hurga muy hondo en el alma humana y revela un pasmoso conocimiento de los intrincados y hondos vericuetos del alma femenina.

—(*)—

**FINLAY, Revista de Divulgación Sanitaria. Secretaría de Sanidad y Beneficencia. a Habana.**

Interesantísima publicación que por su contenido que encierra trabajos de tanto mérito como el titulado "El propósito que nos anima" por el muy apto y siempre activo Secretario del ramo, el doctor Francisco María Fernández, modelo de exposición concisa y escueta, cuyos tres párrafos constituyen un verdadero programa de acción intensiva y extensísima, y una exhortación ardiente, para todo el que sepa leer, a cooperar individualmente en los esfuerzos de esa Secretaría, cada día más importante y más eficiente, como lo demuestran los ubérrimos resultados ya obtenidos y las halagüeñas promesas de ingentes labores a realizar en un futuro inmediato. Hueligan las citas. Todos los artículos merecen ser leídos con atenta detención para darse cuenta de lo que significan las actividades de nuestra Sanidad. Hay que elogiar además sus bellas ilustraciones y el modo primoroso con que está editada en magnífico papel satinado y con una técnica tipográfica irreprochable.

—(*)—

**CUBA IMPORTADORA E INDUSTRIAL. Mayo de 1929. La Habana.**

Tan variado, bien documentado, útil e interesante su contenido como de costumbre.

J. J. V.

# JOVEN LONG

## POR ANTONIO ESCOBAR

EN Massachussetts hubo, hace algunos años, un Joven Russell, que fué Gobernador de aquel Estado, cargo en el cual se acreditó, por lo que propuso; entre esto último, la disminución del personal burocrático.

—Ahora—dijo con un buen sentido, digno de aplauso—con la taquigrafía, el teléfono y la máquina de escribir se puede hacer el trabajo de las oficinas con bastante menos gente y en menos tiempo.

Pos desgracia para el Joven Russel éste no duró; la Parca Fiera cortó el hilo de su vida y lo envió a los Campos Elíseos, donde, probablemente, habrá oído a aquella "sombra feliz" que en la ópera **Orfeo**, de Gluck, canta una aria deliciosa.

Ahora tenemos en escena un Joven Long, que es Gobernador de Luisiana y que ha hecho rápida carrera política. Es hijo de un campesino; en la adolescencia vendió libros a domicilio para ganar lo que los franceses llaman "flaca pitanza"; estudió Derecho; y a poco se hizo abogado, sin desatender la defensa de la viuda y del huérfano, se lanzó a la política, en la cual conquistó éxito por su palabra fácil y su audacia.

Pronto se le tuvo por el mejor orador de "meeting" del Estado. Hizo una campaña contra el Comisario de Ferrocarriles, en la cual atacó vigorosamente abusos y descuidos, con agrado de productores y comerciantes y del público que viaja. Esto le dió una popularidad, que intentó utilizar para ser elegido Representante en la Legislatura del Estado; fué derrotado, pero, algún tiempo después fué elegido Comisario de Ferrocarriles.

En este cargo lo hizo muy bien; tan bien que, por el acierto y la energía con que suprimió todo aquello que había censurado, en ese servicio, fué elegido Gobernador a la edad de treinta y cuatro años.

Como Gobernador ha tenido entusiastas partidarios, pero también adversarios encarnizados, que han intentado lograr su destitución por medio de un proceso. La Cámara de Representantes lo ha acusado ante el Senado de haber sobornado a un individuo para que matase a un **politician**, de portar arma de fuego—cosa prohibida en aquel Estado—de haber empleado, de una manera ilegal, la Milicia para suprimir el juego, de haber asistido a una orgía ruidosa en New Orleans, de haber derrochado y dado empleo ilegal a fondos del Estado y de incompetencia para ejercer cargos públicos.

Varias de estas acusaciones fueron retiradas por los acusadores. El Senado no tuvo más que votar sobre las de soborno, manejo de los fondos e incompetencia. La mayoría de aquella Cámara era contraria al Gobernador; pero como para declararlo culpable se requería una mayoría de los dos tercios y quince de los senadores votaron en contra, los adversarios del Joven Long no han conseguido echarlo del Gobierno.

Los más y los más importantes diarios de la Luisiana le han sido hostiles; pero la masa popular, el "hombre de la calle", como decimos aquí, le ha sido y le sigue siendo favorable.

La explicación de esta actitud se puede ver en estas palabras del Gobernador:

—Mis enemigos han tenido tres motivos para intentar derrotarme, que son: primero, el haber yo propuesto que pagase contribución la **Standard Oil Company**, como la pagan todos los negocios y todas las profesiones en el Estado, y que produciría al Tesoro de Luisiana tres millones de dóllars anuales; segundo, el haber yo cerrado ciertas casas de juego; y tercero, que la cuadrilla, **gang**, necesitaba echarle mano a los treinta millones de dollars que hay disponibles este año para construir caminos.

El primero de los tres motivos basta para que el "hombre de la calle" haya estado con el Gobernador. Las grandes compañías no son queridas aquí, con injusticia en bastantes casos, porque no todas son malas. Una de las más impopulares es esa petrolera del **Standard**; y el Joven Long, al proponer que se le haga, por medio del fisco, una sangría anual de tres millones de dollars, ha dado por la vena del gusto a los electores de aquel Estado.

Y el que esa empresa haya hecho papel en la situación, también puede explicar la movilización de los más y los más importantes diarios luisianeses contra el Gobernador; porque las fuertes entidades industriales o bancarias, suelen anunciar mucho. El semanario radical neo-yorkino **The Nation** dijo, hace tres o cuatro años, que cada vez que se ha tramado echarle encima a alguna de nuestras repúblicas, con la cooperación del gobierno de Washington, un empréstito, adornado con el control de las aduanas, el Banco interesado en la **combinazione**, ha puesto vastos anuncios en la prensa de esta ciudad.

Perdida la partida por lo judicial, será probable que los enemigos del Joven Long apelen, como les ha indicado el **Times Picayune**, diario de New Orleans, al **recall**; esto es, a un plesbiscito, por medio del cual sería destituído el Gobernador; procedimiento autorizado por la Constitución de la Luisiana.

Y ese sería otro capítulo interesante de la vida política del Joven Long, que, sin duda, haría una brillante campaña oratoria para conservar su puesto.

M.E.C.D. 2016

# POR MAGNA VOX Y RADIO DAREMOS ESTA NOCHE LA PELEA DE VIDAL GREGORIO AL BROWN

## *JOHNNY SALO GANO LA CARRERA TRASCONTINENTAL CON PREMIO DE $25.000*

## LLEGO JOHN SCHULTZ COACH DE REMOS DEL C. NAUTICO VARADERO

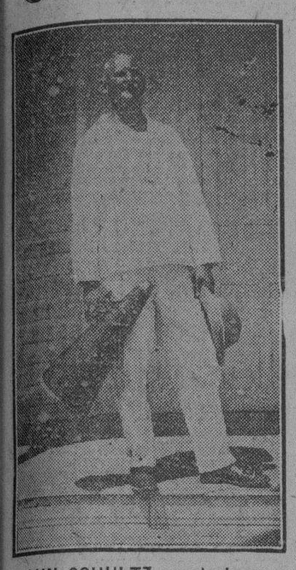

JOHN SCHULTZ, coach de remos del Náutico de Varadero.

### En el tren de la una de la tarde embarca hoy para Cárdenas

En la tarde de ayer llegó a la Habana en el vapor Governor Cobb el coach de remos del Club Náutico de Varadero mister John Schultz, muy conocido de los fanáticos cubanos del rowing por haber sido por dos años coach del Habana Yacht Club y después del Varadero, habiendo obtenido muy sonados triunfos con los Ases del Músculo y batallado mucho para lograr buenas tripulaciones entre los cardenenses.

Schultz es coach de las divisiones inferiores de la Universidad de Princeton donde trabaja formando remeros hace muchos años habiendo logrado esta temporada muy espléndidos triunfos con sus freshman en California, Filadelfia y otros lugares, habiendo preparado un grupo de cuarenta muy capaces de darle batalla a tripulaciones seniors.

En Princeton ha ideado y puesto en práctica un nuevo tipo de canoa para hacer prácticas que le han dado un resultado excelente, habiendo recibido calurosas felicitaciones de sus superiores. Nos dice Schultz que es partidario, que siempre lo ha sido por el resultado que le ha dado en las prácticas, de que los remeros se formen remando en single scull, desarrollándose rápidamente y habituándose al sport en la mejor forma.

Viene lleno de entusiasmo para dar comienzo cuanto antes a sus diarias labores en Varadero, donde ya se encuentra Portell Vilá a pleito con los muchachos del Náutico. John Schultz se distingue no solamente por ser un magnífico profesor en el sport de los remos, que también por su exquisito trato y decidido amor a la juventud, pues en Varadero y Cárdenas se ocupa en señar a nadar a niños pobres, formando campeonatos y regalando los premios de su propio peculio. En el tren de la una de la tarde embarca hoy hacia Cárdenas y Varadero. Sea bienvenido el caballeroso Mr. John Schultz.

## Obtuvo la decisión de los jueces, Al Singer

### Pero fué un triunfo fácil, pues en el segundo round lo tumbó dos veces

NUEVA YORK, junio 17 (AP)—Al Singer peso ligero del Bronx obtuvo a fuerza de golpes una fácil decisión esta noche sobre Augie Pisano de Nueva York en un bout a diez rounds en Dexter Park, tumbándolo por seis y nueve segundos en el segundo round y apenas logró el veterano neoyorkino durar hasta el fin de ese round. Luego, no obstante, peleó bien aunque Singer lo superó en cuanto a boxear, no cejó en su empeño de hacer todo lo posible por ganar.

Singer pesaba 129½ lbs. y Pisano 134¾.

### LEO GANO POR DECISION

FILADELFIA, junio 17 (AP).—Leo Lomski de Aberdeen Wash ganó la decisión de Matt Adgid, peso semi completo de ésta en una furiosa contienda a diez rounds que se llevó a cabo en el Estadio Municipal esta noche presenciándola más de 20.000 espectadores.

## EN EL CAMPAMENTO DE PAULINO

### MAÑANA SALDRA EL PRIMER ARTICULO DE UNA SERIE DE TRES QUE NOS ENVIA NUESTRO CORRESPONSAL ESPECIAL D. WALTERS

DIARIO DE LA MARINA reconociendo la enorme importancia que tiene la próxima pelea del campeón de Europa, Paulino Uzcudun, con el alemán Max Schmelling, en la noche del próximo día 27 (jueves) en el Yankee Stadium de Nueva York, determinó enviar al campamento donde se entrena el gran vasco, a su corresponsal en Nueva York, es decir a uno de ellos, a D. Walters, quien acostumbra a escribir en tonos festivos, pero que es un buen observador y gran conocedor del deporte de los puños, para que remitiera a sus lectores una serie de tres artículos.

Cumpliendo gustoso D. Walters las órdenes de este periódico, se ha trasladado al campamento de Hoosick Falls, situado a muy corta distancia de Bennington, Vermont, la cuna de la independencia norteamericana. Es uno de los lugares históricos de los Estados Unidos por haberse librado en esas regiones las acciones mas importantes de la guerra de independencia.

La casa que habita Paulino fué ocupada hace medio siglo por el Príncipe de Gales, que mas tarde fué Rey Eduardo VII de Inglaterra, padre del actual monarca inglés Rey George V. En el enorme caserón de la montaña donde el vasco realiza diariamente sus prácticas, nuestro enviado especial fué recibido por Paulino con gran júbilo al conocer que llevaba la representación del DIARIO DE LA MARINA, siendo festejado grandemente por él y los que integran su staff. D. Walters tuvo el gusto de oir en su honor la famosa rondalla vasca Usandizaga, cantandose coplas en honor del futuro campeón del mundo e hijo de Regil.

Nuestro enviado especial relata con una exacta precisión del medio, todo cuanto ve y oye, nada se le escapa a su profunda sagacidad y da la impresión al que lo lee de estar junto al vasco en estos días de memorable entrenamiento para él. Paulino Uzcudun, hijo de montañeses de la Vasconia, derribador de árboles centenarios, hecho a los aires libres de las alturas, se encuentra allí como en su propia casa, en esa casita blanca prendida entre los mas escarpados breñales de Regil a modo de un nido de aguilas.

La vida que hace "Pao" desde los claros iniciales del amanecer hasta la hora de la queda, cuando su robusto cuerpo de cíclope se tiende en el fresco pero nada blando colchón de pajas, ya que plumas y algodones

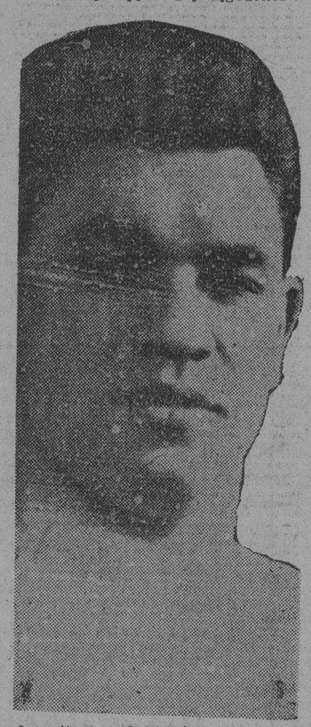

le quitarian el dormír, todo queda impreso en el amplio relato del enviado D. Walters, como una placa fotográfica donde se retiene la visión sin el mas leve desvio.

DIARIO DE LA MARINA, se ha propuesto agotar todos los medios informativos sin amedrentarse por el costo ni el esfuerzo de la labor, con tal de ofrecer a sus lectores la más amplia y acabada información de todo lo relacionado con este match que va a realizar el campeón de Europa, español de pura cepa, de cuyos resultados depende en gran manera que lo veamos ostentando la corona mundial del peso completo, lo que significaría una gran hazaña y un grande honor para la raza toda, pues no solamente se adquieren títulos y renombre en el campo de las ciencias y en otro género de actividades, que también en el deporte se alcanzan cimas inmarcesibles, pese a aquellos que todavía estiman que el desarrollo del músculo hermanado a la inteligencia, el triunfo de la fuerza y de la gracia de la agilidad y de la destreza, es algo intolerable que hace perder el tiempo y desviar por caminos poco honestos a los que se dedican con nobles empeños a practicarlo.

Además de estos tres artículos que nos remite D. Walters desde el mismo campo de entrenamiento de Paulino, publicaremos muchos más hasta arribar a la descripción de la pelea round por round y golpe por golpe. La Prensa Asociada, la mas acabada máquina informativa por medio del cable, nos ha de enviar esa noche por nuestro hilo directo una información exacta y acabada, a cuyo efecto ya ha dispuesto que su mas famoso experto en boxeo se sitúe esa noche junto al ring del Yankee Stadium para que nos trasmita todo cuanto ocurra relacionado con tan extraordinario acontecimiento deportivo.

Esta información cablegráfica de la Prensa Asociada la daremos nosotros a conocer inmediatamente al público por medio de la estación de Radio y Magna Vox de la Cuban Telephone Co. la "C. M. C." que tanto conoce y estima nuestro preciada parroquia. Esa noche, la del 27, comenzaremos a las ocho en punto y esperamos, ahora que nos acompaña la hermosa y beplaza del Capitolio, sentar un enorme record de concurrencia.

Mañana saldrá el primer artículo de D. Walters titulado COMO SE ENTRENA PAULINO UZCUDUN.

## JOHNNY SALO RESULTO VENCEDOR EN LA COMPETENCIA DE J. J. PILE POR SOLO 2 MINUTOS 47 SEGUNDOS

### El trayecto fué de más de 3.000 millas, dando comienzo en New York el 31 de marzo.—Dicha distancia fué corrida por el policía de raza finlandesa, en un total de 525 horas, 57 minutos y 20 segundos.

LOS ANGELES, junio 17 (AP).—El segundo espectáculo paripatético trascontinental anual de J. J. Pyle se halla consignado en las páginas de la Historia de los Deportes esta noche, figurando Johnny Salo, finlandés de raza, policía de oficio y corredor de profesión y afición encabezando la lista de los que se han enriquecido en dinero y en fama.

Salo ganó la larguísima carrera y los $25.000 del primer premio por unos escasos 2 minutos y 47 segundos. El trayecto fué de más de 3.600 millas comenzando en Nueva York el 31 de marzo y terminando en esta ciudad ayer. El tiempo total de Salo fué de 525 horas 57 rinutos y 20 segundos.

Pete Gavzzi, italiano residente en Inglaterra fué segundo con un total de 526 horas y 7 segundos ganando el segundo premio de $10.000. Un total de $60.000 en premios debe dividirse entre 15 de los 19 corredores que terminaron. Comenzaron la carrera.

El final de esta se verificó sobre un trayecto de 26 millas y 385 yardas aquí en Wrigley Field. Salo fué el primero que terminó esta etapa, en la que entró con 9 minutos y 56 segundos de desventaja sobre el tiempo de Gavuzzi. Sam Richman de Nueva York llegó segundo en ese maratón local.

Giusto Umek, de Italia, recibió el tercer premio de $6.000 con un tiempo de 538 horas 46 minutos y 52 segundos. Paul Simpson, de Burlington, N. C. estudiante universitario fué quinto con 586 horas 30 minutos y 53 segundos y su premio ascendió a $2.500.

### *En el Campo de Entrenamiento de Schmelling*

LAKEWOOD, N. J. junio 17 (AP). — Max Schmeling piensa entrenarse en días alternos hasta fin de semana y el sábado dará principio a la etapa final de preparación que lo llevará hasta dos días antes de su encuentro con Paulino Uzcudun en el Stadium de los Yankees el 27 de junio.

El alemán descansó hoy, aprovechando el día para dar una excursión en bote-motor por la bahía de Nueva York. Mañana y el jueves habrá boxeo, y todos los días sucesivos hasta el martes de la semana que viene el Dempsey teutón se dedicará a un entrenamiento intensivo con sus boxeadores de práctica. Hoy se supo que Schmeling apostará una gran parte de su porción de bolsa a favor de su victoria sobre Paulino. Aunque es la pelea más importante de su carrera nunca le ha inspirado tanta confianza el resultado, pues está absolutamente convencido de su triunfo, y cree que noqueará a Paulino bastante antes de que hayan pasado los diez rounds.

Schmeling ha hecho una clase de preparación que ha impulsado a muchos entendidos a predecir su victoria. Su entrenamiento da indicios de que entrará en el ring en las mejores condiciones de su carrera entera.

## Joe Dundee se anotó una fácil victoria

### Le hincharon el labio de tal forma a Algers que el referee paró la pelea

BRADDOCK, Pa, junio 17 (AP). —Joe Dundee, de Baltimore, le ganó a Billy Algers, de Fenix, Arizona, por nokaut técnico en el octavo round de un bout fijado a diez que tuvo lugar en ésta durante la noche de hoy. Dundee pesaba 150 libras y Algers 149.3|4 libras.

El labio de Algers presentaba una herida de tal clase que el referee se negó a permitirle que saliese a pelear en el noveno round. La refriega fué de Dundee desde el principio hasta su imprevisto final.

## GEORGE COOK SE ENCONTRO CON UNA FABRICA DE GUANTES, PERO GANO LA PELEA POR FOUL EN EL QUINTO ROUND

### También Cook fauleó a Johnny Risko en el primer round, pero en esta ocasión el ex-panadero de Cleveland no reclamó nada al referee a pesar de la herida que le abrieron con la cabeza.

BOSTON, junio 17. (AP).— George Cook, peso máximo australiano ganó por foul a Johnny Risko, de Cleveland, en la mitad de su bout a diez rounds efectuado en el campo de los Bravos en el programa inaugural de la temporada al aire libre en ésta. Risko había ganado todos los rounds hasta el momento en que el referee decidió que tumbó a Cook con un hook de derecha demasiado bajo.

El ex-panadero dió una despiadada paliza al australiano en el cuerpo y lo hubiera castigado más en la cbeza de no haberse colgado tanto para evitarlo. Cook fué al clinch en cada oportunidad que se le presentó obligando así a Risko a concentrar sus golpes en su abdomen. La táctica del australiano inclinándose continuamente hizo que varios de los golpes de Sisko pareciesen bajos y sus segundos apelaron por foul en el tercer round. Al comenzar el quinto, Cook, se lanzó al clinch y Risko trató de zafarse tirando recios ganchos con ambos puños al cuerpo. Cook cayó al suelo bajo el barraje y mientras se retorcia sobre la lona el referee aceptó la reclamación de foul procedente de su esquina y le dió la decisión. El primer movimiento de Cook en la pelea fué un foul, dando un cabezazo que abrió un ligero corte sobre un ojo de Risko poco después de la campana inicial. Risko no se quejó del golpe y el referee permitió a Cook el continuar peleando después de amonestarlo severamente.

## *El Boxer Español Vidal Gregorio Tiene Esta Noche un Gran Chance*

### Se enfrentará en un encuentro a quince rounds con Al Brown, que está considerado como el Rey de los bantams por la Asociación Nacional de Boxeo.

### EN EL SEMI-FINAL PELEA KID CHOCOLATE CON TERRY ROTH

NUEVA YORK, junio 17. (AP).—Ya que los demás medios han fallado los fines caritativos tratarán mañana por la noche de esclarecer la turbia situación que durante tanto tiempo existe respecto al campeonato de peso bantam.

A beneficio del Fondo de Socorro de la National Sports Alliance (Alianza de Deportes Nacionales) Al Brown de Panamá, el larguirucho moreno hispano americano, que ostenta el reconocimiento de la National Boxing Association, como rey de las 118 libras, se encontrará con Vidal Gregorio, el españolito cuyos puños tanto daño hacen, en un match a quince rounds, en el Queensboro Stadium. El vencedor será reconocido por la Comisión Atlética del Estado de Nueva York como "el campeón de peso bantam defensor."

Este nuevo título indica que el que triunfe en la pelea de mañana tendrá que tomar parte en cualquier bout futuro que determine un legítimo sucesor de Charley Phil Rosenberg, quien abdicó el campeonato de ese peso hace dos años.

Se considera a Brown y a Gregorio los dos principales contendientes entre los pocos bantams capaces de hacer el peso límite de esa clase. Kid Chocolate el fulgurante mozuelo cubano boxeará con Terry Roth, de Nueva York, en un semi final a diez rounds. Los cuatro ases se dividirán una minúscula bolsa a fin de aumentar un fondo del que se benefician todos los atletas de cualquier sport entrados en años o incapacitados.

### EN EL CAMPO DE ENTRENAMIENTO DE P. UZCUDUN

—Paulino aviador
—No hará ejercicios.

HOOSICK FALLS, junio 17. AP. Créase o no, cuando Paulino deje el ring se dedicará a la aviación. El leñador úskaro en vez de ser el ignorante que algunos que no lo conocen se figuran, es una persona muy inteligente y que sabe lo que se trae entre manos.

Opina que la aviación ofrece excelentes oportunidades para hacer dinero y quiere estar en situación de aprovecharlas algún día.

Antes de subir a su gran Stutz para ir a Albany donde montó en el Anfibio Fairchild qu elo condujo a Mineola mostró una porción de correspondencia relativa a la compra de un aeroplano que piensa pilotear él mismo.

"Eso será únicamente para darme gusto", dijo por medio de un intérprete, "pero cuando termine con el fting, quiero meterme en el negocio de construir aeroplanos o de operar líneas de pasajeros y de carga. Creo que habrá un buen mercado para aparatos norteamericanos en Europa y me gustaría ser agente de una buena marca. No sé ni me importa la rama de aviación a que me dedique, pero sí estoy seguro de que cuando deje el boxeo especializaré en algún género de este nuevo medio de locomoción.

El vuelo de Paulino hasta Nueva York hizo callar confundidos a una partida de escépticos que creían que las primeras noticias sobre su proyectado vuelo eran lucubraciones de agentes de publicidad. Desde un principio el vascongado con la tradicional tenacidad de su recia raza estaba resuelto a hacer el vuelo, y las órdenes de William F. Carey y de los promotores del Fondo de la Leche sólo lograron que se aviniese a un compromiso prometiendo volar desde Albany solamente en vez de tomar el aire desde los "linds" del Country Club de Hoosick Falls.

Se espera la llegada de Paulino mañana a las once de la mañana de manera que tendrá que abstenerse de su acostumbrado ejercicio por carretera, pero en la tarde boxeará como de costumbre con Benny Touchstone, Buddy Howard y Jack Demave. Este último no boxeará con el español el miércoles porque pelea con Murry Gitlitz en Jersey City el jueves por la noche.

## Vidal Gregorio vs Brown y Chocolate contra Terry Roth

### Las daremos esta noche por Magna Vox y Radio desde las ocho y media

Esta noche se bate en el Queensboro Stadium el famoso bantam español Vidal Gregorio, contra el no menos famoso Al Brown, en la pelea estelar a quince rounds. En el semi final lo hará nuestro Kid Chocolate contra Terry Roth. La información de ambos encuentros la daremos por Radio y Magna Vox, round por round, que nos será trasmitida por nuestro hilo directo de la Prensa Asociada.

Comenzaremos a informar a las 8 y 30 de la noche.

## *Hubo una División de Honores en el Double Header de Tigres y Red Sox*

## Rafael y Guezala, la pareja de la dicha, se apuntaron otro triunfo en el Jai Alai

### Cerrando brillantemente un partido que iniciaron mal, los dos jóvenes jugadores lograron vencer a Esquivel Mayor y Labat, dejándolos en 27 tantos para 30.—Esta noche se jugarán tres partidos

Rafael y Guezala, la pareja de la dicha, llevaron la mejor parte del partido estelar ofrecido anoche a los aficionados a la pelota vasca en el Frontón Habana-Madrid, y como resultado, la victoria les correspondió con anotación de 30 por 27, marcando de este modo el segundo triunfo que conquistan combinados en los últimos cuatro días.

Y lo mismo que la noche del viernes, fué Guezala el que colocó los mejores cimientos del éxito obtenido, realizando un trabajo primoroso en la zaga. Contestó bolas que muchos con sagrados hubiesen considerado las mejores pegas de sus carreras, y de vez en cuando dejó caer su "latigazo" formidable, dirigido a la derecha de la cancha, para decidir tantos que resultaban discutidos. Rafael, a su vez, aunque no tan feliz como en salidas anteriores, se portó admirablemente cuando tuvo necesidad de hacerlo bien y eso le valió el anexarse el partido.

Esquivel Mayor y Labat empezaron con bastante brío y tuvieron momentos en que jugando brillantemente a la ofensiva y defendiéndose como leones, lograron colocarse en aceptable posición en la cartonera, haciendo concebir a sus partidarios la esperanza de una fácil victoria, pero no pudieron mantener el paso durante mucho tiempo, y después de consentir que Rafael y Guezala les dieran alcance en el tanto 17, continuaron jugando defectuosamente, dando con ello mayor confianza a los azules para que capturasen la victoria.

Débil juego de Rafael, acompañado a exceso de amor propio de Guezala, que le entró de aire a bolas que pudo dejar para el rebote, proporcionó a los Blancos una temprana ventaja al iniciarse el partido, marcando la cartonera una anotación de 7 por una en contra de los azules. Pero, entonces empezó a flaquear el mayor de los Esquivel y como resultado, los azules levantaron su score hasta lograr el empate a 9.

Poco después volvieron a colocarse los blancos al frente en la anotación con scores de 10 por 9, 13 por 10 y 17 por 14, pero por segunda vez volvieron a flaquear, y esa fué la oportunidad que aprovecharon Rafael y Guezala para provocar el sexto empate del partido, esta vez a 17 tantos.

Toman los azules la delantera, y desarrollando un juego excelente, en el que Guezala lució a enorme altura, pues cogió todo lo que tenía que coger y mucho más, lograron colocarse en 25 por 20 y más tarde 26 por 23, pero un último esfuerzo de Esquivel y Labat volvió a nivelar la situación y surgió la inesperada igualada a 27 tantos.

En estas condiciones, el dinero corrió a favor de los Blancos, creyéndose por todos que estando Guezala un poco cansado y Rafael fuera de su forma normal, el triunfo de Esquivel y Labat no se haría de esperar, pero una vez más falló la cátedra en sus cálculos, y la pareja azul, realizando una ofensiva excelente en la que ambos lucieron bastante, lograron ponerse arriba y ganar finalmente el partido 30 por 27.

El segundo partido correspondió a Andrés y Esquivel Menor, azules, que dejaron en 23 tantos para 30 a Sarmiento y Cortaberría, blancos, después de desarrollar un bonito juego en la última quincena del game. La pareja blanca ofreció mucha resistencia en los primeros quince tantos, logrando empates espectaculares, a 8, 11, 12, 13, 14, 15 y 16 tantos, pero después perdieron la etamina y como resultado, los azules se fueron en la anotación, dejándolos en 23. El pago estuvo de acuerdo con el score, pues fué de 1.60, todo lo contrario a lo que sucedió en el partido del desquite, donde los boletos azules fueron pagados a 2.20.

El partido inicial correspondió a Antonio y José Luis, blancos, que dejaron en 18 tantos para 25 a Valenzuela y Buendía menor, azules y las quinielas se las repartieron Valenzuela y Esquivel menor, que pagaron dividendos de cinco pesos por cada "varo" que se puso en la balanza.

Hoy tratándose de un "martes sareta", como decía corrientemente Don Fernando, la afición pondrá los cinco sentidos a la hora del "apuesting", para evitar que los leones tengan un día de zafra fenomenal.

Interino.

**PROGRAMA OFICIAL PARA LA FUNCION DE HOY A LAS 8 Y 30 DE LA NOCHE**

Primer partido a 25 tantos: Pascau y José Luis, blancos; Andrés y Buendía Mayor, azules.—A sacar blancos y azules del 14½.

Primera quiniela a 6 tantos, a sacar del 14: José Luis; Echarri; Buendía Menor; Cubota; Antonio; Gavarre.

Segundo partido a 30 tantos: Labat Menor e Ibarlucea, azules; Guisasola y Cortaberría, azules.—A sacar blancos del 14½; azules del 14.

Segunda quiniela a 6 tantos, a sacar del 14: Labat Menor; Guisasola; Guillermo; Uria Menor; Rafael; Epifanio.

Tercer partido a 30 tantos: Esquivel Mayor y Esquivel Menor, blancos; Uria Menor y Labat Mayor, azules.—A sacar blancos del 14; azules del 14½.

## EL SUECO KREIGSMAN HA SIDO INVITADO PARA EL ARREGLO DE LA PISTA

AMSTERDAM Junio 17 (AP). — El suevo Kreigsman trainer atlético que preparó a los atletas holandeses para los Olímpicos de 1928 ha sido invitado por el Comité Olímpico de los Estados Unidos a preparar y mantener la pista de cenizas de Los Angeles para los Juegos Olímpicos de 1932. Así se tiene entendido en los Círculos deportivos de ésta. Kreigsman hace tiempo es una figura importante del atletismo europeo y se le acredita con haber preparado a Charle Hoff, el gran saltador de garrocha noruego.

### Ruffing obtuvo su primera victoria de la temporada pitcheando en su "home" en el primer encuentro.—Milton Gaston, que había ganado cuatro juegos seguidos recibió poco apoyo de sus compañeros

BOSTON, Junio 17. (AP). — Los Tigres y los Medias Rojas se dividieron un double header del día conmemorativo de la batalla de Bunker's Hill, ganando Boston el primero por 6 a 5 y Detroit el segundo, detrás de George Uhle por 8 a 3.

Ruffing ganó su primer juego de la temporada en el parque local cuando condujo a los Medias Rojas a la victoria en el match inicial. Milton Gaston después de ganar cuatro seguidos fué víctima de la labor deficiente en el campo de sus compañeros y de duros batazos de los Felinos en el segundo inning.

**DETROIT**

| | V. | C. | H. | O. | A. | E. |
|---|---|---|---|---|---|---|
| Jonson, cf. | 4 | 1 | 2 | 4 | 0 | 1 |
| Fothergill, lf. | 4 | 0 | 0 | 4 | 0 | 0 |
| Gehringer, 2b. | 2 | 2 | 1 | 3 | 2 | 0 |
| Heilmann, rf. | 4 | 0 | 3 | 3 | 0 | 0 |
| McManus, 3b. | 2 | 1 | 1 | 2 | 2 | 0 |
| Alexander, 1b. | 4 | 0 | 1 | 6 | 0 | 0 |
| Shea, c. | 3 | 0 | 0 | 2 | 1 | 0 |
| Westling, ss. | 3 | 1 | 2 | 0 | 3 | 1 |
| Hargrave (1) | 1 | 0 | 0 | 0 | 0 | 0 |
| Carroll, p. | 3 | 0 | 2 | 0 | 1 | 0 |
| Stoner, p | 0 | 0 | 0 | 0 | 0 | 0 |
| Stone (2) | 1 | 0 | 0 | 0 | 0 | 0 |
| Totales | 31 | 5 | 12 | 24 | 9 | 2 |

(1) Bateó por Westling en el 9o.
(2) Bateó por Stoner en el 9o.

**BOSTON**

| | V. | C. | H. | O. | A. | E. |
|---|---|---|---|---|---|---|
| Reeves, 3b. | 4 | 2 | 2 | 1 | 1 | 0 |
| Scarritt, lf. | 4 | 1 | 2 | 4 | 0 | 1 |
| W. Barrett, cf. | 3 | 0 | 0 | 2 | 1 | 0 |
| Williams (3) | 1 | 0 | 1 | 0 | 0 | 0 |
| Bigelow, rf. | 4 | 0 | 3 | 1 | 0 | 0 |
| Bigelow, rf. | 3 | 0 | 3 | 1 | 0 | 0 |
| Regan, 2b. | 3 | 1 | 0 | 2 | 4 | 0 |
| Todt, 1b. | 3 | 0 | 0 | 8 | 0 | 0 |
| Berry, c. | 4 | 1 | 1 | 6 | 4 | 0 |
| Gerber, ss. | 3 | 0 | 1 | 3 | 2 | 0 |
| Ruffing, p. | 4 | 0 | 0 | 0 | 1 | 0 |
| Totales | 33 | 6 | 10 | 27 | 13 | 1 |

(1) Bateó por W. Barrett en el 7o.

**Anotación por entradas**

| | | | |
|---|---|---|---|
| Detroit | 110 | 100 | 110— 5 |
| Boston | 110 | 011 | 20x— 6 |

**Sumario**

Empujadores: Shea; McManus; Gehringer; Heilmann; Carroll; Scarritt; Bigelow 2; Berry; Williams; Ruffing. —Two base hits: Reeves 2; Berry.—Three base hits: Heilmann; Carroll.—Bases robadas: Scarritt; Todt.—Sacrifices: Gehringer; Shea; McManus; Gerber.—Quedados en bases: Detroit 4; Boston 6.—Bases por bolas: Carroll 1; Stoner 1; Ruffing 2.—Struck outs: Carroll 1; Ruffing 4.—Hits a los pitchers: Carroll 10 en 7 innings; Stoner 0 en 1 inning.—Pitcher perdedor: Carroll.—Umpires: Campbell; Connolly y McGowan.—Tiempo: 2.08.

## TUVO UN BUEN REPRISS

CHICAGO, Junio 17. (AP.)—Les Marriner el as de football de la Universidad de Illinois, señaló su retorno al boxeo derrotando decisivamente a Napoleón Jack Dorval, de Pennsylvania, astuto veterano, en un match a diez rounds, que inauguró la temporada al aire libre en la nueva Arena de White City.

## Triunfo de Stribling

WICHITA, Kansas, Junio 17. (A. P.)—Por un mínimo margen Young Stribling, de Cacon, Georgia, obtuvo una decisión periodística sobre Babe Hunt, de Ponca City, en Oklahoma, en un bout de diez rounds.

Hunt campeón de peso máximo del Sudoeste llevaba a Stribling una ventaja de 10 libras pesando 193 contra las 183 de su rival.

## Jimmy Goodrich ganó fácil a M. Callaham

BUFFALO, junio 17 (A. P.) — Jimmy Goodrich, ex campeón de peso ligero del mundo derrotó de un modo decisivo a Mushy Callahan, campeón welter junior reconocido por la National Boxing Association, en quince rudos y demoledores rounds, aunque no se disputaba el título reconocido por dicha asociación, ya que ambos pesaban 144 libras. Goodrich llevó la pelea a su adversario desde un principio, echándosele encima continuamente y descargando un fulminante gancho de izquierda y tremendos derechazos al cuerpo con asombrosa facilidad. Callahan se rehizo en los tres últimos rounds, pero era ya tarde. Dos veces, en el cuarto y en el onceno rounds, Callahan recibió duro castigo y se que dó tambaleando debido a ganchos de derecha. La decisión fué unánime.

Johnny Datto, peso pluma filipino, noqueó a Phil Verdi, de Rochester, en el quinto round de un match a diez. Datto pesaba 126 y Verdi 130 libras.

### PEPE BALA AL NEWARK

NEWARK, Junio 17. (AP.)—"Bullet" Joe Busch La Bala, ex-lanzador de los Yankees, de los Medias Rojas y de los Atléticos se incorporó hoy al Newark de la Internacional.

Hace poco fué licenciado por el Portland de Oregon.

### LA LIGA INTERNACIONAL

Cuatro juegos se celebraron ayer en el circuito de la Liga Internacional: He aquí los resultados: El Rochester venció al Jersey City, 6 por 5; el Baltimore al Montreal, 9 por 7; el Buffalo al Newark, 6 por 3 y el Toronto al Reading, 3 por 1.

### COMPRARON A CRAGADOUR

LONDRES, junio 17. (AP).— John Mc Cormack el tenor irlandés compró el derrotado favorito del Derby, Cragadour a Lord Aator sin que se revelase el precio de la compra.

Cragadour correrá el viernes en los Jersey Stakes, en Aaascot, en caso de que gane Mc Cormack y Lord Aastor se dividirán el premio.

## 65 GRAN CONCURSO Serie Mundial 1929

**CUPON-PROGRAMA de los juegos que se celebrarán el Martes 25 de Junio de 1929**

| LIGA NACIONAL | LIGA AMERICANA |
|---|---|
| FILADELFIA ☐ en BOSTON ☐ | CLEVELAND ☐ en SAN LUIS ☐ |
| BROOKLYN ☐ en NEW YORK ☐ | CHICAGO ☐ en DETROIT ☐ |
| ☐ ☐ | BOSTON ☐ en FILADELFIA ☐ |
| ☐ ☐ | NEW YORK ☐ en WASHINGTON ☐ |

Señale con una cruz las casillas de los Clubs que usted estime resultarán vencedores

**NOMBRE Y DOMICILIO DEL CONCURSANTE:**

Sr. .....

Calle ..... No. .....

Ciudad o Pueblo .....

Para la MULTIPLICACION de mis aciertos acompaño . . . . . cajetillas vacías de GENER y . . . , . . cupones SIN SELECCION del DIARIO DE LA MARINA de esta misma fecha

**HAGA SU SELECCION Y REMITA ESTE CUPON CON SUS CAJETILLAS VACIAS Y CUPONES ADICIONALES QUE QUIERA AL APARTADO 2030 O DEPOSITELO EN CUALQUIERA DE NUESTROS BUZONES**

M.E.C.D. 2016

# HENLINE PIDE QUE LO CAMBIEN A OTRO CLUB EN VISTA DE QUE NO LO UTILIZAN

Cree el veterano receptor, que Wilbert Robinson está cometiendo una injusticia con él.—No trabaja desde el 11 de Mayo

¿Qué se ha hecho de Dutch Henline? ¿Está todavía en las Mayores? La última vez que su nombre apareció en un score de las Grandes Ligas fué el 11 de Mayo, y desde entonces no ha vuelto a aparecer, ni siquiera como pinch hitter. Está todavía con los Dodgers?

Nuestra contestación tiene que ser afirmativa. Henline está todavía con el Brooklyn, pero su posición es verdaderamente delicada. El manager del Brooklyn no lo considera y lo tiene completamente relegado al olvido, sin darle el chance que él realmente merece.

Cansado de esperar la orden de trabajar detrás del plate, Dutch ha empezado a enseñar los dientes, y ha dicho a los repórters que desea ser cambiado a otro club. El no está conforme con calentar solamente a los pitchers en el bull pen, quedando después como catcher regular para las prácticas de batting.

Hablando hace días de su situación a Edward Murphy, del staff deportivo del New York Sun, Henline dijo:

«Ojalá me cambiasen a otro team donde pudiera jugar todos los días. Yo no quiero quedarme en el Brooklyn en la forma en que estoy ahora. Robinson me está llevando por todas las ciudades del circuito como si fuera una maleta y eso me perjudica. Yo quiero jugar y ganarme mi salario en el terreno. Y si es que no me consideran apto para jugar, ¿por qué no me cambian a otro club?

«Yo no protestaría si estuviese en malas condiciones. Pero yo me siento muy bien. Jamás he tenido mejor salud y creo que se me está tratando con mucha injusticia».

«No estoy hablando por gusto. Se lo digo y tengo la seguridad de que si recibiera la orden de jugar lo haría muy bien. Este año he catcheado solamente en tres games y me parece que no lo hice mal. Llevé bien a los pitchers y bateé por un average de .333. Después de eso no me han vuelto a dar el chance y ello me ha perjudicado. El otro día me pidieron que pitchease a los bateadores regulares en las prácticas y cuando terminé me fuí para el club house con un fuerte dolor en el brazo. Jamás volveré a trabajar en esa forma. Fuí contratado para catchear y no permitiré que me utilicen en otras funciones. Y si no están conformes conmigo, bueno será que me den la oportunidad de abrirme paso, pasándome a otro club.

«Robinson me tiene para calentar a los pitchers y yo creo que tengo derecho a que se me dé una oportunidad mejor. Mi carrera basebolera no ha terminado todavía para que se me trate en esa forma, y si Robbie cree que yo estoy «pasado», le suplicaría que me propusiera a los clubs por la vía de waivers».

Todo parece indicar que Henline tiene razón en lo que dice. Con él se está cometiendo una gran injusticia, a pesar de que en las salidas que ha hecho ha trabajado mejor que nunca. Pero, ahora bien. Dutch debe consolarse con Hank Deberry, a quien han tirado también al olvido desde que Val Picinich ingresó en el team en el cambio que convirtió a Johnny Gooch en receptor regular del Cincinnati Reds.

### COMPARAN EL BATTING MODERNO CON EL ANTIGUO

Los magnates de la Liga Nacional insisten en asegurar que la bola que se usa actualmente no es tan viva como dicen los que quieren explicar el fuerte hitting de los peloteros modernos. Ellos atribuyen la fiebre de homeruns, a la proximidad de las cercas en algunos terrenos de base ball, y a la tendencia que demuestran casi todos los jugadores al slugging.

Los estudiantes del base ball, sin embargo, han hecho una comparación del batting moderno con el batting antiguo, llegando a la conclusión de que si las bolas no son vivas, algo raro pasa a la materia de que están hechas.

Los bateadores de la Liga Nacional acumularon el año pasado 11.912 hits, incluyendo 2.021 two baggers, 518 triples y 610 homeruns, y sin embargo en 1912, cuando existían las mismas condiciones para el juego, se batearon 9.675 hits, incluyendo 1.642 dobles, 683 triples y 314 homeruns, lo que da una marcada ventaja a los bateadores del presente.

Una comparación hecha con los records de la Liga Americana, tomando como base las mismas temporadas, concede una ventaja de 534 hits, 576 tubeyes y 290 homeruns más, a favor de la season de 1928.

Esto prueba que con bolas de las mismas condiciones,—por lo menos así dicen los señores magnates—, los hitters modernos no han bateado ms, y por lógica puede deducirse que si la bola viva no ha intervenido para nada en el aumento, los hitters modernos tienen la vistilla más clara que los de la antigüedad.

# SPORTFOLIO

Walter Picinich es catcher y está con el Brooklyn Dodgers. Hace años jugó en la Liga Americana. Allí vistió el uniforme de los Atléticos, Washington y Boston.

El mayor número de carreras que una novena ha anotado en un inning, este año, es doce. Los Atléticos lograron ese rally el día 22 de Mayo.

Lee Meadows ex-pitcher de los Piratas, ingresó en las Mayores en 1913. Y desde entonces fué conocido como el pitcher de los espejuelos.

Las dos Ligas Mayores han suprimido el premio de mil pesos que concedían al jugador más útil a su club en la temporada, pero los periodistas ran acordado designar a ese player aunque no tenga valor oficial el nombramiento.

El objeto de la regla del infield fly es para impedir los doble plays. Eso de que el Chicago ganó cuando cambió a Taitt por Barret es un decir. Nosotros tenemos noticias de que Barrett se alegró mucho del cambio y que prometió jugar muy buena pelota para Bill Carrigan.

Al Simmons está considerado uno de los mejores outfielders de las Grandes Ligas, pero Combs fildea más que él.

Jimmy Foxx jugó la tercera y la inicial de los Atléticos el año pasado. Hauser y Orwell también jugaron ese puesto durante la season.

Danny McFayden dejó a los Yankees en cuatro hits cuando los blanqueó la última vez que se enfrentó con ellos en Boston.

Ernie Schaaf venció por decisión a Bud German, en Newark, en un match de diez rounds.

Geoge Godfrey fué el sparring partnet de Jack Dempsey, pero jamás boxeó con él en un encuentro oficial.

Tanto Tom Heenel como Paulino Uzcudum tienen 30 años de edad. Paulino es unos dias más viejo que Tom.

En 1908 Christy Mathewson ganó 37 juegos para los Gigantes de New York.

# PARTE VALIDA

DE LAS CAJETILLAS DE "GENER" QUE PUEDEN MANDARSE EN LUGAR DE LA CAJETILLA ENTERA

Cualquiera otra parte que no sea la que aparece en el grabado, no tendrá valor para este Concurso

# Notas de los Courts

Ignacio Zayas y Alberto Carrillo Eliminaron en Cuatro Furiosos Sets a la Peligrosa Pareja Germano-Catalana en Semi-Finales de la Copa Codina.—Pichon Herrera y Andrés Laguardia Esperan a que Ignacio Cumpla los Sesenta Años para entrar en Acción.—Una opinión de Wallis-Merrihew que tiene que ser modificada tras el éxito de René Lacoste en el Campeonato de Francia.

En finales de la Copa Codina se encuentran ya los veteranos tennistas Ignacio Zayas y de la Mortera y su pujante Zayas y de la Mortera y Alberto Carrillo de Albornoz, victoriosos sobre la pareja germano catalana de Gut Galat en cuatro furiosamente combatidos sets, en todos los cuales pudo haber sido otro el resultado de haber caído dentro del terreno de juego pelotas que fueron contadas como "out" por márgenes de pulgadas.

El hecho de haber eliminado a Gut Galat significa mucho más de lo que alcanza a primera vista a la comprensión del neofito. No solamente se trata de los extranjeros naturalizados pertenecientes a dos razas tan históricamente preparadas para todo lo que huela a combate como la germana y la catalana, y cuyos apellidos además por rara coincidencia comienzan y terminan con idénticas letras, sino que en Gut Galat tenemos nada menos que a la pareja que venció hace días la formada por el siempre juvenil Bebito Sánchez y Alberto González, y a la que integraban Mr. Kent y el referee fantasma Amado Casellas, que quedó reducida a un montón de escombros por el furioso ataque enemigo en la tarde del sábado, perdiendo 6x3 6x0.

Por cierto que Casellas, al ver el empeño que tenían en meterle el "love-set", exclamó: "Que decisión contraria les he hecho yo a ustedes para que disparen con bala rasa así". Olvidaba seguramente Amado que en su visita como inspector del uno y medio por ciento a la casa Wilson y Compañía, de la que es gerente Mr. Gut, no quiso entrar por razones de peso y como pago de su virtuosa actitud, le metieron el 6x0. Ese es el premio que suele alcanzar en la vida la honradez de ciertos hombres. Y ahora que se prepare Mr. Gut para la siguiente visita del uno y medio por ciento, pues Casellas confidencialmente me declaró que entonces iba a desquitarse de la bilis que le hicieron tragar el sábado.

### MUY IMPORTANTE

Conocida la personalidad de la terribl Legión Extranjera, Gut Galat, podemos explicarnos la intensa satisfacción de Ignacio Zayas al reverdecer sus laureles en compañía del letrado Carrillo. No hay que olvidar que Zayas estuvo jugando en los coutrs del Vedado durante toda la tarde del sábado y después por la noche se empeñó en creerse aun en los quince y le dieron las tres de la madrugada en un amable juego de bridge. Se explica así el que Zayas estuviera más muerto que vivo en el primer set, antes de entrar en calor, y diera más de veinticinco dobles durante el curso del partido.

Declaraciones textuales:— "El sábado que viene me acuesto a las nueve y lo siento por Pichón y Andresito. Si medio muerto le gané a los alemanes, imagínese el fanático el carretón de ladrillos que va a caer sobre los pobres campeones en la tarde del próximo domingo".

El score revela lo discutido que fué el match entre Zayas Carrillo y Gut Galat, ganado por los primeros 6x8 6x4 7x5 7x5. En el primer set estuvieron los vencedores 5x2, y sin embargo la peligrosa combinación germano catalana vino de atras para triunfar 8x6. El tercer set lució en cambio muy propicio para Gut Galat al colocarse 5x3, pero esta vez fueron Zayas Carrillo los que cambiaron el colorido, ganando cuatro juegos consecutivos y el set 7x5.

### ESTAN MAJASEANDO

Finalistas Zayas Carrillo, que no deben confundirse con los candidat s triunfantes en las elecciones nacionales de 1920, tendrán que batirse contra la pareja superviviente entre Pichón Herrera-Andres Laguardia, Dr. Manuel Codina Mr. Plummer y Charles Hanscher Rodríguez Castell. Los campeones, que están descansando sobre sus laureles, no han querido aceptar el default de la pareja Hanscher-Rodríguez Castell, teniendo pensado jugar el jueves próximo y el ganador contra Codina Plummer.

Zayas, que no sueña más que con un nuevo título para su larga colección, dice que la extremada finura de Ferrara-La Guardia para aceptar el defrult de Hanscher-Rodríguez Castell se debe a que cada día que pasa creen ponerlo más viejo, y que tienen esperanzas así de poder derrotarlo. Ignacio afirma que de sesenta años aun puede ganarle a Pichón y Andres Laguardia.

¡Arriba Ignacio! ¡Viejo glorioso!

### COPA DAVIS

El transcurso de los dias ha hecho necesaria un cambio en la opinión prestada por el conocido escritor de tennis S. Wallis-Merrihew en la edición del American Lawn Tennis correspondiente al mes de mayo.

"La opinión de cualquier persona relativa al resultado de la competencia por la Copa Davis en 1929 —siempre y cuando esta persona esté provista de cierta dosis de conocimientos— es tan de tener en cuenta como cualquier otra. Ciertas declaraciones, no obstante, pueden ser hechas debido a la fuerza de los razonamientos en que se apoyan".

"En la mencionada competencia los únicos cañones que pueden imponerse son los de grueso calibre. Expresando las cosas por su nombre, nos referimos a Francia y los Estados Unidos. Descendiendo hasta los individuos, mencionaremos a Cochet, Borotra, Brugnon, Boussus, y posiblemente Landry y de Buzelet; y Tilden Hunter, Lott, Hennessey, Van Ryn y quizás Mercur. Hasta donde puede alcanzar la vista humana estos son los únicos que debemos tener en cuenta. Los demás no vale la pena considerarlos. De aquí al final del mes de Julio pueden ocurrir algunos cambios radicales, pero por el presente no debemos preocuparnos con ellos".

### DIFICIL PRONOSTICO

"Si se jugara hoy, el round del reto, sería un juego de azar, simplemente. Los jugadores tendrían que ser escogidos más bien por su record anterior que por su forma actual, y no sería posible hacer ningún vaticinio. En los dos meses que faltan por transcurrir hasta el round del reto, pueden suceder milagros. El sentido común nos aconseja a que consideremos en su mejor forma a los jugadores y especulemos sobre el resultado. Si acontece lo esperado, Cochet y Lacoste jugarán en los singles, para Francia y Tilden y Hunter por los Estados Unidos. Existe alguna duda respecto a Lacoste, pero más vale no hacernos muchas ilusiones aquí. Los años están pesando sobre los los ases americanos, pero todavía puede quedarles un último destello. La prueba decisiva se realizará en Wimbledon, y de esa hirviente caldera surgirán los jugadores que se medirán en el Stadium Roland Garros algunas semanas más tarde".

"Respecto a los tan importantes dobles, solo se destaca una verdad: la de que ninguna de las dos naciones dependerán en solo dos hombres para sobrellevar todo el peso de la responsabilidad. Los Estados Unidos tendrán dos hombres frescos para los dobles el segundo día. Lott y Hennessey parecen los más indicados en el papel. Tildel y Hunter son los otros alternos, pero es más probable que compitan en los singles. Van Ryn y Allison es otra combinación de dobles, pero tendrán que probar su capacidad para llenar el cometido. Tampoco podemos eliminar desde ahora a ninguno de los seis citados para competir en los singles.

Francia tropieza con mayores dificultades aun para los dobles. Lacoste no competirá en los dobles en manera alguna. Tampoco Borotra jugará en singles y dobles, y lo mismo sucede con Brugnon. Cochet es el único que luce capacitado para tres dias de esfuerzos, lo mismo que hizo en 1928. Bueno es recordar que triunfó en tres eventos el pasado año, con la ayuda de Borotra. El estilo de juego de Cochet y sus condiciones físicas lo indican para la misma dura prueba en 1929. Es probable que Francia emplee idéntico "line up" que en 1928. Lacoste es imprescindible para el éxito del plan de campaña de los galos. Si no puede emplearse, tendrían que acudir a Borotra, Boussus o de Buzelet para sustituirlo. Pudiera ser necesario usar a Borotra en los dobles, y poner a un joven en los singles —experimento este muy peligroso. Todo parece depender de ese coste. Tiene que jugar en los singles o la Copa Davis está en peligro de volver a América. El entusiasmo de los Mosqueteros es bien conocido, y el amor a su bandera hará que realicen el supremo esfuerzo.

# El "Bulnes" Ganó la Copa el "20 de Mayo" al Vencer al "Purísima" Con Score de 2 a 0

—El "Luyanó" derrotó al "Sansó", 2 goals por 0.
—La Reserva de la "Nueva Fábrica de Hielo" venció a la del "Bulnes", 5x1.
—Los arbitrajes, de "Juez de Línea" y "Lín", colosales.

Una numerosa representación de lindas feminas invadió Tropical Park el domingo para presenciar los encuentros que se celebraron bajo los auspicios de la Liga Amateur de Foot Ball. No parece que si no se iban a celebrar unos desafíos de basket, porque ya se sabe que a esta clase de sport es a donde asiste más el sexo bello, por ser el predilecto de casi todas las mujercitas bonitas.

Fueron partidos de futbol los que fueron a presenciar, este más varonil de los deportes, que cada vez va minando más en el elemento femenil.

Tres encuentros de balompié se han celebrado: uno entre las reservas del "Nueva Fábrica de Hielo" y la del "Deportivo Bulnes", venciendo aquellos por el alto score de 5 goals por cero. Los chicos del hielo presentaron un trabuquito para poder "cobrar" en el Campeonato de Reserva que se está celebrando Según nos dicen, porque nosotros no llevamos los "scores" de estos que los fraguistas y los chicos del hielo son los que van a la cabeza del campeonato ¿Podrán salir airosos en esta contienda los "ahijados" de Ramón de Diego? Chance tienen para las dos; así que con un poquitín de suerte y lo otro sin novedad pueden llegar muy lejos.

### LUYANO SANSO

Con la clase de "trabuco" que presentaron los sonsoistas nadie esperaba la derrota de estos muchachones que tienen su "home club" en la calle de Cadiz.

Hay que convencerse de que no hay lógica en el futbol porque si la hubiera pues los triunfadores serían los chicos del Sansó. No vaya a creerse el señor Larrañaga que esto lo digo para restarle méritos a su equipo, nada de eso; el equipo del Luyanó son un buen conjunto que cada día va desarrollando más performance a medida que se van conociendo más sus equipiers. Pero debemos, debemos de convencernos que jugador por jugador el team del Sansó es el más fuerte ¿Estamos?

Ahora son cuatro los equipos que están a la cabeza del Concurso de Verano aunque al "Fraga" le pertenece el puesto de honor por tener un partido menos jugado que los otros tres.

### LOS GOALS

A los 15 minutos del primer tiempo Orfila perdió de anotar el primer tanto al pifiar un penalty. (La tarde estuvo de "pifia-penaltys" como diría el compañero Vispo en la "Semana").

Pocos minutos más tarde, Alonso anota el primer goal para el "Luyanó" al recibir un centro bien medido de Blanco. Y con esta sola anotación, terminó el primer "half".

Cuando pasaban diez minutos del "segundo episodio" Madrid da mano en el area fatídica y Victor se encargó de pifiar, mandando el balón a las nubes.

Y cuando faltaban tres minutos para terminarse el encuentro, Blanco anota el segundo y último goal para el "Luyanó", de un estupendo tiro desde el extremo. Y con un 2x0 a favor de los "boys" de Larrañaga terminó el match García "Lin" fué el que fungió de árbitro haciéndolo muy bien teniendo por más de una vez, que reprimir a varios equipiers por el juego brusco, que se hizo algunas veces. Por la clase de partido que era, y que dicho sea de paso, dieron: encuentro que desde hace rato no se veía por los predios de Puentes Grandes, necesitaba un buen juez y lo tuvieron en el árbitro, que consideramos de primer cartel, García "Lin".

### BULNES-PURISIMA

Este partido además de ser en oposición al Concurso de Verano, tenía el aliciente de discutirse un trofeo—la Copa "20 de Mayo"—que estaba pendiente desde que los liguistas le dieron el homenaje al equipier Calambre. Los leones liguistas, cargaron con dicho trofeo, e irá a hacer el número cinco de los trofeos que adornan la vitrina de la casa club de Peñon 2. Los bulnistas cuando se trata de copas, ahí están ellos. Cuando se jugó la copa no los favoreció la suerte porque empataron el partido; un partido que pudieron ganar francamente; pero la diosa fortuna los favoreció este domingo, porque no pudieron presentar el equipo completo por estar algunos de sus componentes descalificados y sin embargo triunfaron, por eso decimos más arriba que cuando se trata de copas ahí están ellos. También con este triunfo fueron a hacer el número cuatro de los empatados en el primer lugar del concurso; así que ahora deben de poner empeño en salir airosos ¿lo podrán conseguir?

El "alto mando liguista" de seguro que descalificaría ahora también a Oscar y Gabino Por haber agredido a otros dos jugadores del Purísima; así que debe de ponerse el amigo y compañero "Keeper" al habla con otros jugadores para reforzar el equipo; haciéndolo así pueden todavía llegar a la "meta".

### LOS ANOTADORES

A los cuatro minutos de haber empezado el encuentro los del Purísima dan mano en el área de penalty y Keeper es el encargado de ejecutarlo, haciéndolo con maestría y consiguiendo el primer goal para el Bulnes.

El segundo y último goal lo anotó antonio al recibir un pase bien medido de Abascal y cuando sólo faltaban diez minutos para terminarse el encuentro.

Arbitró "Juez de Linea" y lo hizo colosalmente ¡Qué lástima que el maestro de los árbitros no esté en el Colegio Provincial de Arbitros) ¡Qué no gestionan los federativos para llevar a su seno al mejor árbitro de la Habana! ¿O es que quieren seguir llevando a hacer justicia a algunos que mejor sería que inflaran globitos?

Ya ahora tenemos el futbol por buen camino y es hora de hacerse de buenos árbitros.

Chutazo.

# Liga Nacional de Amateurs

El estado de los clubs en la contienda de este año es el siguiente:

| | G. | P. | Ave. |
|---|---|---|---|
| Policía | 5 | 1 | .833 |
| Universidad | 5 | 1 | .833 |
| Loma Tennis | 4 | 2 | .667 |
| Vedado | 3 | 3 | .500 |
| Fortuna | 2 | 4 | .333 |
| Atléticos | 2 | 4 | .333 |
| Dependientes | 2 | 4 | .333 |
| Ferroviario | 1 | 5 | .167 |

### PROXIMOS JUEGOS

El programa de juegos que nos marca el schedule para el próximo domingo incluye los siguientes doble headers:

**En el Stadium**

Ferroviario y Fortuna en el primer turno y Universidad y Policía en el segundo.

**En Vedado Park.**

Dependientes y Atléticos de Cuba en el primer turno y Verado Tennis en el segundo.

El programa del domingo siguiente día 30, presentará a los Caribes y Blanquinegros en el Stadiumt en el primer turno, con Marqueses y Tigres en el segundo y Bolchevikes y Detallistas y Pulgarcitos y Policiacos en el Vedado.

Fume cigarro de calidad
NO DA PREMIOS
PORQUE DA BUEN TABACO

# Tòpicos Futbolìsticos

A cargo de PETER

## NOTICIAS Y COMENTARIOS

Cayó la invencibilidad de Real Iberia.

Y cayó precisamente cuando nadie la anunció.

Los cronistas se cansaron de escribir el clissé "hoy tienen su invicto en peligro los leones del Iberia", cada vez que el conjunto de Gonzalo iba a celebrar un partido de Campeonato. Al fallar tantas veces en sus predicciones se dieron por vencidos los "magos" de la pluma, ya esperaban el invicto como cosa segura y hasta hubo uno, con bigotes y todo, que cuando el Iberia le ganó a la Juventud, puso dentro de un cuadrito, para llamar más la atención: "El Real Iberia, campeón invicto".

No dejará de salir ahora con una redundancia, diciendo que él escribió "vincitor". Una ocurrencia bigotuda.

El futbol es una cajita de sorpresas. Y de no serlo no hubiera campeonatos. Por eso cuando juega el mejor equipo habanero, el Iberia, la afición va a ver el juego con la esperanza de dos cosas, de ver jugar buen futbol y con el deseo de verlo perder, que es así de mala la afición, cuando ve sobresalir un equipo en juego, ya tiene deseos de que le ganen, y hasta los mismos cronistas piden premios para el equipo que le quite el invicto.

El equipo de los leones habrá tenido en estos últimos tiempos mayor cantidad de socios que otras veces. El tener un buen equipo atrae a los socios, pero también tenemos la seguridad que en ninguna época tuvieron mayor número de aficionados en contra los "leones" iberistas. Hubo una época que los osos fortunistas eran los que tumbaban los palos allá por los lejanos terrenos de Muntal Park en lo último del Vedado, y había que ver cómo se ponía casi la totalidad de la afición en contra de las decisiones de los árbitros que aunque fueran justas, favorecieran al once del Fortuna. Nos acordamos de aquella época porque entonces dijimos que el Fortuna era la Alemania del futbol.

Hoy en día podemos decir eso de dos sociedades, del Iberia y del Hispano. Del Iberia porque ha campeado por su respeto por los campos deportivos venciendo a cuantos se le han enfrentado, y del Hispano porque todos, absolutamente todos, formaron causa común en contra de él, y ha sido tanta su virilidad que ha soportado con heroicidad el temporal y se encuentra en la actualidad tan bien o mejor que antes, económicamente hablando.

Pero bueno, nos estamos apartando del tema. Y hoy sólo queríamos garrapatear sobre la pérdida del invicto, que es la actualidad palpitante, como lo es en el campo de la medicina, la teoría del doctor Asuero, sobre el trigémino.

¿Se acuerda, usted, lector, cuando el Iberia perdió su penúltimo partido de campeonato?

Seguramente que no. Y como así nos lo presumimos es por lo que le vamos a recordar que los leones perdieron su penúltimo partido de Campeonato en la justa de 1926-27 contra la Juventud Asturiana, 1x0. La fecha es muy lejana, ¿verdad?, pero hay que tener en cuenta que el año pasado no hubo Campeonato, es decir, sí hubo, pero uno en cada sector de los dos en que estaba dividido el futbol. Conviene aclarar, no obstante, que en la justa de "Almendares Park", el Iberia perdió un juego con el Fortuna, con score de 3x2. También en partido amistoso, el Centro Gallego, al venir del Lucero, que era cuando en su mejor forma estaba, le ganó al Iberia 2x1. Y recientemente el Cataluña le ganó al Iberia 1x0.

Desde que el Centro Gallego volvió a los grounds almendarinos la actuación del equipo campeón es la siguiente:

Enero, 17: (Se reanuda el Campeonato) Real Iberia, 2; Cataluña, 2.

Febrero, 10: Real Iberia, 1; Centro Gallego, 0.

Febrero, 17: Real Iberia, 2; Juventud Asturiana, 0.

Marzo 3: Real Iberia, 3; Olimpia, 1.

Marzo 10: Real Iberia, 3; Fortuna, 0.

Marzo 24: Real Iberia, 4; Cataluña, 1.

Abril 7: Iberia, 2; Centro Gallego, 0.

Abril 14: (Amistoso) Cataluña, 1; Iberia, 0.

Abril 21: Iberia, 3; Juventud, 0.

Abril 28: Real Iberia, 1; Olimpia, 0.

Mayo 1: (Amistoso) Iberia, 3; Cataluña, 0.

Mayo 5: Iberia, 2; Fortuna, 0.

Mayo 19: Iberia, 4; Cataluña, 0.

Mayo 26: Iberia, 2; Centro Gallego, 1.

Junio, 2; Iberia, 2; Juventud, 1.

Junio 16: Olimpia, 2; Iberia, 1.

Esta derrota es la primera que recibe en el actual Campeonato, escapándosele un invicto que ya parecía cosa segura. He aquí el equipo que le quitó el invicto al Iberia:

Roselló, Varela, Martín Santos, Manolín, Folón, Díaz, Mariano, Darío, Mario, Zurdo y Perico.

Vean cómo en la confianza está el peligro.

# Los Havana Reds y su Invasión Por el Norte

La novena de Ramírez está jugando muy buena pelota este año

NEW YORK, Junio de 1929.—(Por Correo).—La novena del Havana Red Sox, de Syd Pollard, arribó hace tres días a esta ciudad después de una brillante campaña por los terrenos del Oeste, y celebró la vuelta a su home derrotando ayer tarde a los East Orange Team, — considerados los más fuertes de la Liga Independiente, — con anotación de diez por cinco.

"High pockets" Brownie, pitcher estrella de los Sox, se apuntó su vigésima primera victoria de la temporada derrotando a Eats Oranges, mientras sus compañeros le secundaban acumulando 20 hits contra Hugh Fullerton, que en un tiempo perteneció al Boston Braves.

Cueria, Hernández, Ramírez y Llanuza fueron los más distinguidos de ese game, disparando cada uno tres hits en la tarde. Hernández batió dos home runs y Ramírez un triple con tres en bases.

Las últimas victorias del Havana Red Sox se han registrado en esta forma:

En Roanoke, Va— C.H.E.
Havana Red Sox . 100 200 100 4 6 1
Roanoke . . . . 000 101 000 2 5 1
Batteries — Tian and Lamuza; Thompson and Drake.

En Portsmonth, Va.— C.H.E.
H. Red Sox . . 020 110 000 4 8 0
Portsmouth . . . 001 000 000 1 3 2
Batteries — Sarda and Lamuza; Richardson and Haver.

En Washington, D. C.— C.H.E.
H. Red Sox . . 201 002 010 6 8 1
Washington B. S. . 010 001 000 2 5 2
Batteries — Williamez and Lamuza; Nickens and Gillespie.

SECOND GAME

C.H.E.
H. Red Sox . . 201 300 120 9 12 1
Washington B. S. 010 000 010 2 8 3
Batteries — Brownez and Lamuza; Smith. Nickens and Gillespie.

En New Market, Va.— C.H.E.
H. Red Sox . . 423 142 010 17 25 1
NewMarket . . 010 020 001 4 7 4
Batteries — Dixonez and Lamuza; Jones and Crawford.

En Winchester, Va.— C.H.E.
H. Red Sox . . . 102 011 001 6 10 1
Winchester . . . 000 000 000 0 2 1
Batteries — Tian and Lamuza; Berry and Somes.

En Wilmington, Del.— C.H.E.
H. Red Sox . . 201 002 010 6 9 1
Wilmington . . . 102 000 000 3 7 1
Batteries — Sarda and Lamuza; Welsh and McCarthy.

En East Orange, N. J.— E.H.E.
H. Red Sox . . 024 000 013 10 20 3
E. Orange A. A. 201 001 010 5 9 2
Batteries — Brownez and Lamuza; Fullerton and Wismeler.

### EN LA LIGA DEL ESTE

En la Liga del Este habían solamente dos juegos anunciados: uno de ellos el de Springfield-Albany y el otro el de New Haven-Allentown. El Sprinfield venció 7 por 5 y el Allentown le dió la lechada al New Haven con score de 3 por 0.

AHOGANDOSE

Así está el asmático cuando le acomete el asma. Entonces se queda sin aire, sufre, se agita y angustia a cuantos le ven. Vive en constante mortificación y así está mientras no se ponga en tratamiento con el Sanahogo, que se vende en todas las boticas y en su depósito El Crisol Neptuno y Manrique, Habana. Sanahogo sana a los asmáticos, cura el aceso lo evita y vence el asma.

*Es un sentimiento legítimo querer obtener lo más posible por el dinero que se dá y es de sentido común asegurarse de que se obtiene.*

La Comodidad no tiene Substituto!

Ni lo tiene tampoco la perfecta HECHURA, ni la DURACION.

Un mejor corte, comodidad más fresca y duración mayor, son propiedades cientificamente incorporadas a la ropa interior "B. V. D." desde su primera etapa, representada por la fabricación del nansú en nuestros propios telares y plantas de blanqueo, hasta la terminación de la última puntada dada a la prenda.

Los detalles de la ropa interior "B. V. D." y los métodos especializados de corte y costura empleados en la confección de todas las prendas interiores "B. V. D.", dan un conjunto de hechura y de cómoda libertad corporal que ninguna otra ropa interior puede proporcionar.

No existe "substituto" de la "B. V. D."

*INSISTA en exigir esta etiqueta en rojo*

MADE FOR THE B.V.D. BEST RETAIL TRADE
Marca Registrada
The B. V. D. Company, Inc., N.Y.
Unicos fabricantes de la ropa interior "B. V. D."

*"Junto a mi sólo quiero "B.V.D."*

M.E.C.D. 2016

# COMENTARIOS SOBRE LAS GRANDES LIGAS

Este Dan Howley, manager de los Browns de San Luis, parece muy amigo de las declaraciones interesantes. El otro día nos hicimos eco de algo que dijo en New York antes de abandonar la Babel de Hierro después de haber perdido tres juegos de cuatro con los Yankees, y hoy nos vemos precisados a comentar o por lo menos a comunicar a ustedes algo más que dijo al llegar a Boston.

En su «autorizada» opinión—después de tantas cosas que ha dicho ya no debemos tener mucha confianza en sus declaraciones—, «los Yankees no podrán vencer a los Atléticos este año, a menos que Herb Pennock retorne al box con su vieja efectividad». En esto está muy bien. Es precisamente lo mismo que todo el mundo ha pensado por ahí. Pero, después cometió el error de agregar unas notas más, y eso le restó valor a lo que dijo anteriormente.

Según él, los Atléticos tienen este año un pitching staff formidable, (porque han tenido la suerte de arrancar muy bien y no han sufrido todavía un slump)—que el batting del team es superior al de los Yankees, (y un jamón también)—que todos los jugadores trabajan confiados en que superarán a los Yankees al terminarse la season (en la confianza está el peligro) que ellos tienen la idea de que ganarán fácilmente la serie de cinco juegos que celebrarán en el Stadium comenzando el viernes 21, (el tiempo dirá la historia) y por último—y esto es lo más curioso de sus declaraciones—que los Browns estarán también en disposición de batir a los Yankees, tan pronto como sus pitchers vuelvan a recuperar la efectividad que tuvieron a principios de temporada y que ahora han perdido completamente.

Yo creo que Dan se pasó del «picao» en estas declaraciones. Admito que los Atléticos mantengan su racha actual—algo verdaderamente imposible, si observamos que están perdiendo un solo juego de cada diez o doce que efectúan—que posean en la actualidad mejor conjunto que los Yankees y hasta que los derroten en la serie que comenzará el viernes 21, pero de eso a que los Browns estarán también en disposición de batir a la tribu de Hug hay un gran trecho, y creo que sus boys no son tan buenos saltadores para que puedan eliminar la ventaja con un solo brinco.

### LO QUE DICE DAN

«Los Yankees están jugando muy buena pelota sin Meusel y Ruth,—dijo Howley en sus declaraciones—» pero tendrán que tenerlos en el line up si desean batir a los Atléticos. Hoyt, Pipgras y Johnson están llevando el peso del pitching staff en la novena, y lo han hecho muy bien hasta ahora, pero Huggins tendrá que recibir la ayuda de Herb Pennock si pretende acortar alguna ventaja en su próxima serie con los Atléticos. Huggins está reservando a Herb para esa serie, pero, por lo que yo sé, Herb no estará en disposición de trabajar como lo hacía otros años. Todavía padece del brazo y mientras tenga esa dolencia no podrá actuar con efectividad».

«A mi manera de pensar,—siguió diciendo Dan—la próxima serie de Yankees y Atléticos decidirá el futuro de los Yankees, pues si los Atléticos tienen la suerte de capturar cuatro triunfos en ella, se crecerán más de lo que están y llevarán a las filas Yankees la impresión de que este año son inderrotables. Yo siempre le temo a los Yankees, desde luego. Ellos poseen mucha pujanza al bate para que los descontemos antes de llegar a la mitad de la season, pero la desgracia parece haberse hecho compañera de ellos este año y eso significa que perderán el championship».

Después de esto Dan pasó a considerar las probabilidades de su team, y entonces fué cuando «la metió en las gradas de aire», diciendo que su team estaba en disposición de batir también a los niños del coronel Ruppert.

### SUEÑO O REALIDAD

¿Habrá estado soñando Dan cuando dijo eso? Yo empiezo a figurarme que sí, porque he buscado los records oficiales para ver si el San Luis está efectivamente en posición de hacer algo notable en la campaña, y he notado que la situación de la novena no es muy halagüeña que digamos.

Sólo tres regulares—Manush, Blue y Schulte—, están bateando por encima de los trescientos, y para eso, Schulte ha tenido que retirarse del line up, víctima de un ataque de neuritis. Sus pitchers han dejado mucho que desear últimamente, y puede decirse que en la actualidad sólo Sammy Gray está llevando el peso del trabajo. Crowder ha perdido muchos juegos y ha saltado del box en tres ocasiones distintas. Stewart y Collins están poco más o menos en la misma situación, y Odgen hace tiempo que no pitchea, debido quizás a alguna enfermedad.

Para agregar más calamidades a la novena, el short stop Kress ha decaído mucho, resultando en la actualidad un elemento contraproducente en el line up. ORourke tampoco es el mismo de principios de temporada y Manush está produciendo sus batazos cuando no tiene hombres en las bases.

¿A quién espera engañar Howley con ese team?

### LO QUE HAN COSTADO LOS ACTUALES ATLETICOS

He oído decir muchas veces en estos días, a propósito de las derrotas que han venido sufriendo los New York Yankees, el siguiente comentario de los fans: «Ya era hora que perdiera esa gente. Han ganado tres campeonatos seguidos por su dinero. Cada vez que necesitaban un player lo compraban a precio de oro y por eso ganaban siempre. Ahora le toca ganar al Fila, que es un team pobre».

Y nada más lejos de la verdad que eso. Connie Mack ha gastado tanto dinero o más que los Yankees para construir la maquinita que tiene actualmente la que, indudablemente, está jugando la mejor pelota del Big Show.

Podemos acusar a los Yankees de haber comprado a Ruth por 125.000 pesos al Boston; a Koenig y Lazzeri por 50.000; a Earl Combs, por 40.000; a Robertson, Dickey, Byrd y Paschal por 10.000 cada uno; a Lary por 150.000—aunque esto último lo dudo mucho—y a Pennock por 20.000, pero no podemos decir que gastara mucho en la contrata de Grabowski, Gehrig, Durocher, Meusel, Rurst, Hoyt, Zachary, Heimach, Moore, Pipgras y Johnson, porque estos players ingresaron en el team en cambios celebrados con otras novenas o comprados por cantidades insignificantes.

Del Filadelfia, en cambio, podemos decir cosas muy interesantes al invadir el tema. Y para empezarlo con algo, le diremos que Connie Mack ha gastado en estos últimos cuatro años más de medio millón de pesos en la contrata de buenos jugadores.

Sin tocarles para nada a Tris Speaker, Eddie Collins y Ty Cobb, a los cuales contrató fabulosamente hace dos años, creyendo que con ellos robaba fácilmente el pennant de la Liga Americana, daremos una lista más o menos detallada de lo que ha gastado el viejo Mack y ustedes se encargarán de hacer después el comentario:

Lefty Groves, pitcher estrella del team, costó 100.600 pesos, que se pagaron al Baltimore Orioles; Mickey Cochrane, catcher, 50.000; Al Simmons, outfielder, 50.000; Max Bishop, segunda base, $40.000; Joe Boley, short stop, 40.000; Sammy Hale, third baseman, 30.000; George Earnshaw, pitcher, 30.000; Ossie Orwoll, pitcher y utility, 30.000; Rube Walberg, pitcher, 20.000; Ed Rommell, pitcher, 10.000; Cy Perkins, catcher, 20.000; Shores, pitcher, 10.000; Yerkes, pitcher, 10.000; Haas, outfielder, 10.000; Jack Quinn, pitcher, 7.500 y Homer Summa, outfielder, 7.500.

Todo esto, si la aritmética que me enseñaron en el Instituto no ha cambiado todavía, alcanza el medio millón de pesos, lo que incluye al team Filadelfiano en el grupo de los «conquistadores de pennants a fuerza de dineros».

No hemos incluido en nuestra lista al pitcher Ehmke, porque ingresó en el team en un cambio que Connie celebró con los Red Sox, en el que no intervino ninguna cantidad, ni hacemos mención tampoco de Jimmy Dykes y Walter French porque fueron contratados cuando eran agentes libres.

DOMINO.

## Con anotación de 2 x 1 ganaron los Piratas a los Rojos del Cincinnati

La carrera de los Reds fué hecha con un tribey de Purdy y un sacrifice

CINCINNATI, Junio 17.—(AP)—Los Piratas no dieron más que seis hits hoy, pero acumularon cuatro de ellos en el primero y quinto innings anotando una carrera en cada uno y ganaron un reñido juego a los Rojos por 2 a 1. La única vez que anotó el Cincinnati fué en el noveno por el triple de Purdy y el sacrificio de Pittenger a Paul Waner.

**PITTSBURGH**

| | V. | C. | H. | O. | A. | E. |
|---|---|---|---|---|---|---|
| Bartell, ss. | 5 | 0 | 0 | 3 | 3 | 1 |
| L. Waner, cf. | 5 | 1 | 1 | 4 | 0 | 0 |
| P. Waner, rf. | 3 | 1 | 1 | 2 | 0 | 0 |
| Traynor, 3b. | 3 | 0 | 1 | 0 | 3 | 0 |
| Grantham, 2b. | 3 | 0 | 2 | 6 | 3 | 0 |
| Comorosky, lf. | 3 | 0 | 0 | 3 | 0 | 0 |
| Sheely, 1b. | 4 | 0 | 0 | 6 | 1 | 0 |
| Hemsley, c. | 3 | 0 | 0 | 3 | 1 | 0 |
| Kremer, p. | 3 | 0 | 2 | 0 | 0 | 0 |
| Totales | 32 | 2 | 6 | 27 | 11 | 1 |

**CINCINNATI**

| | V. | C. | H. | O. | A. | E. |
|---|---|---|---|---|---|---|
| Swanson, cf. | 4 | 0 | 1 | 3 | 0 | 0 |
| Critz, 2b. | 3 | 0 | 0 | 5 | 3 | 1 |
| Walker, rf. | 3 | 0 | 0 | 1 | 0 | 1 |
| Dressen, 3b. | 3 | 0 | 0 | 1 | 3 | 0 |
| Kelly, 1b. | 4 | 0 | 2 | 11 | 0 | 0 |
| Zitzmann, lf. | 1 | 0 | 0 | 1 | 0 | 0 |
| Purdy, lf. | 2 | 1 | 1 | 0 | 0 | 0 |
| Pittenger, ss | 3 | 0 | 1 | 1 | 1 | 0 |
| Sukeforth, c. | 4 | 0 | 0 | 4 | 1 | 0 |
| May, p. | 2 | 0 | 1 | 0 | 2 | 0 |
| Lucas (1) | 0 | 0 | 0 | 0 | 0 | 0 |
| Allen (2) | 0 | 0 | 0 | 0 | 0 | 0 |
| Kolp, p. | 0 | 0 | 0 | 0 | 1 | 0 |
| Gooch (3) | 1 | 0 | 0 | 0 | 0 | 0 |
| Totales | 30 | 1 | 6 | 27 | 11 | 2 |

(1) Bateó por May en el 7o.
(2) Corrió por Lucas en el 7o.
(3) Bateó por Kolp en el 9o.

**Anotación por entradas**

| | | | |
|---|---|---|---|
| Pittsburgh | 100 | 010 | 000—2 |
| Cincinnati | 000 | 000 | 001—1 |

**Sumario**

Empujadores: Pittenger.—Two base hit: Kremer; Swanson; Kelly.—Three base hit: Purdy.—Base robada: Walker.—Sacrifices: Comorosky; Pittenger.—Double plays: Grantham, Bartell a Sheely; Traynor, Grantham a Sheely.—Quedados en bases: Pittsburgh 9 Cincinnati 8.—Bases por bolas: Kremer 5; May 5.—Struck outs: Kremer 2; May 3; Kolp 1.—Hits a los pitchers: May 5 en 7; Kolp 1 en 2.—Pitcher perdedor: May.—Umpires: Reardon; Quiley y McCormick.—Tiempo: 1.50.

## En brillante fiesta recibieron el premio los del five Rojo

Que fueron los conquistadores del primer campeonato de basket de la N. F.

En una fiesta plena de entusiasmo y en extremo brillante, orlada con la presencia de una legión numerosa de encantadoras mujercitas, fueron entregadas las medallas a los vencedores del primer campeonato 'nterior de basket ball, que se ha celebrado con gran éxito en la sociedad Nueva Fábrica de Hielo. Fué en la noche del sábado y a la hora del cañonazo, cuando fueron abiertas las puertas del local de la Calzada de Palatino para dar paso a toda esa juventud entusiasta que acude a todas las fiestas con religiosa exactitud.

En el mismo "floor" de basket ball, en el mismo piso sobre el cual rindieron cruentas batallas, tuvo lugar ese brillante acto de hacerle entrega de las medallas, unas hermosas medallas de plata, en las cuales, en esmalte, van grabados lo colores de la Sociedad en forma de gallardete, a los atletas que defendieron los colores del Team Rojo. Muchos aplausos, muchos "cheers" y mucho júbilo, sirvieron de compendio al acto.

Luego fueron obsequiados todos los atletas de la sociedad, el comité de damas y los cronistas con bocaditos y ponche. Y a continuación se organizó un espléndido baile que duró hasta las primeras horas de la madrugada.

Fué una fiesta en la que se ve el entusiasmo reinante en esa veterana sociedad de la legendaria barriada del Cerro, y en la que nuestro buen amigo Ramón de Diego ha tomado parte importante.

## EL REYNOLDS STAKE FUE GANADO POR C. STRONG

LEXINGTON KY Junio 17 (AP).—Colonel Strong de O. M. Powell de Rochester, Indiana ganó el Reynold Stake de %3.000 de 2:12 Pace el principal evento de la inauguración del Gran Circuito de 1929 en 2.01 y medio 2.02 y tres cuartos. Kenby Direct ganó el primer heat en 2.03 y medio y obtuvo el segundo premio.

## MUCHO ENTUSIASMO EN ESPAÑA PARA LA PELEA DE UZCUDUN-SCHMELING

MADRID, junio 17, (A. P.) — Reina aquí gran entusiasmo para el gran match boxístico de Paulino Uzcudun con el Dempsey alemán, Max Schmeling, que se celebrará el próximo día 27. Se han cruzado muchas apuestas, y algunas de ellas de gran consideración. Como la colonia alemana en España es numerosa, no faltan quiénes acepten dichas apuestas.

## NOTA

**Este Escrutinio se refiere exclusivamente a nuestro Cupón número cincuenta y seis. El próximo Escrutinio Global lo publicaremos el domingo, de acuerdo con el sistema que hemos establecido.**

# Un Rallie de Seis Hits Produjo Ocho Carreras Para los Cardenales Quienes Apabullaron a los Oseznos

La recholata tuvo lugar en el sexto inning y en él dió Chick Hafey su décimo séptimo jonrón de la temporada en la primera vez que fué al bate y en la segunda, en el mismo inning, dió un hit.

CHICAGO, Junio 17.—(AP)—Los Cardenales continuaron manteniendo su ventaja de dos puntos en el primer lugar de la Liga Nacional al apabullar a los Oseznos hoy por 13 a 3 en el primero de su serie.

Los ganadores causaron los peores estragos en el octavo acto con una arremetida de ocho carreras agrupando seis sólidos hits, uno de ellos el décimo séptimo jonrón de Chick Hafey y su segundo hit del inning.

Charley Root empezó por los Oseznos, pero cedió el puesto en el fatídico octavo a Sonny Horne, quien duró justo un tercio de inning. "Bubber" Jonnard por fin terminó el juego. Clarence Miller el zurdo del spit-ball pitcheó los nueve innings por el San Luis manteniendo los nueve hits que le dieron bien apartados.

**SAN LUIS**

| | V. | C. | H. | O. | A. | E. |
|---|---|---|---|---|---|---|
| Douthit, cf. | 4 | 2 | 1 | 2 | 0 | 0 |
| High, 3b. | 5 | 1 | 3 | 1 | 1 | 0 |
| Frisch, 2b. | 5 | 0 | 1 | 2 | 2 | 0 |
| Bottomley, 1b. | 4 | 1 | 0 | 9 | 0 | 0 |
| Hafey, lf. | 5 | 3 | 3 | 2 | 0 | 0 |
| Orsatti, rf. | 4 | 2 | 2 | 5 | 0 | 0 |
| J. Wilson, c | 4 | 2 | 2 | 3 | 1 | 0 |
| Jonnard, c. | 1 | 0 | 0 | 0 | 0 | 0 |
| Gelbert, ss. | 5 | 1 | 3 | 3 | 4 | 0 |
| Mitchell, p. | 4 | 1 | 0 | 0 | 1 | 0 |
| Totales | 41 | 13 | 15 | 27 | 9 | 0 |

**CHICAGO**

| | V. | C. | H. | O. | A. | E. |
|---|---|---|---|---|---|---|
| McMillan, 3b. | 4 | 0 | 1 | 1 | 0 | 1 |
| Beck, ss. | 4 | 1 | 2 | 0 | 2 | 0 |
| Cuyler, rf. | 3 | 1 | 1 | 3 | 0 | 1 |
| Hornsby, 2b. | 2 | 0 | 0 | 1 | 2 | 0 |
| L. Wilson, cf. | 4 | 1 | 2 | 5 | 0 | 0 |
| Stephenson, lf. | 3 | 0 | 1 | 4 | 0 | 0 |
| Grimm, 1b. | 4 | 0 | 1 | 9 | 0 | 0 |
| González, c. | 4 | 0 | 1 | 2 | 3 | 0 |
| Root, p. | 2 | 0 | 0 | 2 | 0 | 0 |
| Horne, p. | 0 | 0 | 0 | 0 | 0 | 0 |
| Jonnard, p. | 1 | 0 | 0 | 0 | 0 | 0 |
| Hartnett (1) | 1 | 0 | 0 | 0 | 0 | 0 |
| Totales | 32 | 3 | 9 | 27 | 8 | 2 |

(1) Bateó por Claude Jonnard en el noveno.

**Anotación por entradas**

| | | | |
|---|---|---|---|
| San Luis | 020 | 208 | 100—13 |
| Chicago | 001 | 000 | 020— 3 |

**Sumario**

Empujadores: Wilson; Cuyler; Stephenson; Hafey 3; High 3; Orsatti; Gelbert 3; J. Wilson; Douthit.—Two base hits: McMillan; L. Wilson; Douthit; High 2.—Three base hits: Frisch Hafey; J. Wilson.—Home runs: Cuyler; Hafey.—Base robada: Cuyler.—Sacrifices: Beck: Mitchell.—Double plays: Gelbert; Frisch y Bottomley; J. Wilson y High; Bottomley (sin asistencia).—Quedados en bases: San Luis 5; Chicago 8.—Bases por bolas: Horne 2; Jonnard 1; Mitchell 4.—Struck outs: Jonnard 1; Mitchell 2; —Hits a los pitchers: Root 10 en 5 1|3 innings; Horne 3 en 1|3 inning; Jonnard 2 en 3 1|3 innings.—Dead ball: Mitchell a Cuyler.—Pitcher perdedor: Root.—Umpires: Rigler; Jorda y Magerkurth.—Tiempo: 2.12.

## LOS 6 DE LA FAMA

**LOS JONRONES DE AYER**

Hafey, Cardenales.. .. .. .. .. 1
Cuyler, Cubs.. .. .. .. .. .. 1
Shires, White Sox.. .. .. .. 1
Phillips Tigres.. .. .. .. .. 1

**Leadres de la Liga Nacional:**

Hafey, Cardenales.. .. .. .. .. 17
Klein, Phillies .. .. .. .. .. 16
Ott, Giants.. .. .. .. .. .. 14
Jackson, Giants.. .. .. .. .. 13
O'Doul, Phillies.. .. .. .. .. 13

**Leaders de la Liga Americana:**

Gehrig, Yankees.. .. .. .. .. 17
Simmons, Atléticos.. .. .. .. 14
Foxx, Atléticos.. .. .. .. .. 11
Ruth, Yankees.. .. .. .. .. 10
Haas Atléticos.. .. .. .. .. 7
Goslin Senadores.. .. .. .. .. 7
Heilmann, Tigres.. .. .. .. .. 7
Gehringer, Tigres.. .. .. .. .. 7
Averill, Indians.. .. .. .. .. 7
Alexander, Tigres.. .. .. .. .. 7

**Total por Ligas:**

Nacional.. .. .. .. .. .. .. 295
Americana.. .. .. .. .. .. .. 212

Gran total.. .. .. .. .. .. .. 507

## Ganaron los Yankees

BRIDGEPORT, junio 17 (A. P.) — Los Yankees del New York jugaron hoy aquí un match de exhibición con el team de la localidad, venciendo con la mínima diferencia, 3 por 2, a pesar de que batearon el doble de los hits que dieron los del patio.

A continuación va la anotación por entradas, hits y errores:

| | | C | H | E |
|---|---|---|---|---|
| Yankees | 001 001 010— | 3 | 12 | 1 |
| Bridgeport | 100 001 000— | 2 | 6 | 2 |

Baterías: Sharkey y Bengouch; Michaels y Grubex.

## RESULTADOS DE LAS GRANDES LIGAS

**JUEGOS DE AYER**

**EN LA LIGA NACIONAL**

Pittsburgh 2; Cincinnati 1.
San Luis 13; Chicago 3.
No había más juegos señalados.

**EN LA LIGA AMERICANA**

Boston 6; Detroit 5.
Detroit 8; Boston 3.
Chicago 6; Filadelfia 4.
No había más juegos señalados.

| | San Luis | Pittsburgh | Chicago | New York | Fila | Brooklyn | Boston | Cinci | Ganados | Average |
|---|---|---|---|---|---|---|---|---|---|---|
| S. L. | | 2 | 4 | 2 | 5 | 5 | 4 | 13 | 35 | 625 |
| Pitts. | 7 | | 5 | 4 | 3 | 4 | 4 | 6 | 33 | 623 |
| Chi. | 3 | 7 | | 2 | 4 | 6 | 4 | 4 | 30 | 600 |
| N. Y. | 4 | 3 | 4 | | 4 | 5 | 6 | 2 | 28 | 560 |
| Fila | 1 | 3 | 2 | 1 | | 5 | 7 | 3 | 22 | 449 |
| Brok. | 1 | 2 | 0 | 4 | 6 | | 2 | 5 | 20 | 400 |
| Bos. | 3 | 1 | 2 | 5 | 2 | 4 | | 2 | 19 | 380 |
| Cin. | 2 | 2 | 3 | 4 | 3 | 1 | 4 | | 19 | 352 |
| Pdos. | 21 | 20 | 20 | 22 | 27 | 30 | 31 | 35 | 206 | |

| | Fila | New York | San Luis | Detroit | Cleveland | Washington | Chicago. | Boston | Ganados. | Average |
|---|---|---|---|---|---|---|---|---|---|---|
| Fila | | 3 | 3 | 4 | 4 | 12 | 5 | 8 | 39 | 750 |
| N. Y. | 2 | | 6 | 4 | 1 | 3 | 7 | 8 | 31 | 608 |
| S. L. | 1 | 1 | | 7 | 7 | 3 | 8 | 5 | 32 | 582 |
| Det. | 3 | 3 | 5 | | 4 | 4 | 6 | 6 | 31 | 517 |
| Cle. | 2 | 4 | 3 | 5 | | 4 | 4 | 4 | 26 | 491 |
| Was. | 1 | 6 | 4 | 1 | 3 | | 3 | 2 | 20 | 392 |
| Chi. | 2 | 0 | 1 | 5 | 6 | 3 | | 4 | 21 | 362 |
| Bos. | 2 | 3 | 1 | 3 | 2 | 2 | 4 | | 17 | 315 |
| Pdos. | 13 | 20 | 23 | 29 | 27 | 31 | 37 | 37 | 217 | |

**LOS JUEGOS ANUNCIADOS PARA HOY**

**EN LA LIGA NACIONAL**

San Luis en Chicago.
Pittsburgh en Cincinnati.
New York en Brooklyn.
Boston en Filadelfia.

**EN LA LIGA AMERICANA**

Filadelfia en Washington.
Boston en New York (2 juegos)

# Por Primera Vez en la Temporada Los Atléticos de Connie Mack Han Perdido Dos Juegos Consecutivos

El domingo perdieron contra los indios del Cleveland y ayer lunes recibieron una paliza a manos de los White Sox.—Urban Faber, el artista del spit-ball, principal factor de la victoria

FILADELFIA, Junio 17, (AP). — Por primera vez está temporada los Atléticos se han visto sujetos a la contrariedad de perder dos juegos seguidos, siendo vencidos por segunda vez por los Medias Blancas, de Chicago, por 6 a 4, después de ser derrotados ayer por el Cleveland.

Urbah Faber, veterano artista del spit ball del Chicago fué el principal factor de la victoria, pitcheando con eficacia en todos los innings menos en el último, en que los de Mack iniciaron una animada reacción, anotando en él todas sus carreras, dos de ellas gracias a un triple de Connolly, bateador de emergencias.

Jack Quinn comenzó el juego por el Filadelfia pero fué expulsado por el fuego graneado de los Medias Blancas en el quinto inning en el que dieron cuatro hits e hicieron otras tantas carreras. Ed Rommell lo sucedió y fué la víctima de lo que al fin y al cabo resultó ser la carrera ganadora del Chicago en el séptimo, pues Art Shires bateó de circuito con uno en bases

**CHICAGO**

| | V. | C. | H. | O. | A. | E. |
|---|---|---|---|---|---|---|
| Metzler, lf. | 4 | 0 | 0 | 3 | 0 | 0 |
| Shires, 1b. | 4 | 1 | 2 | 14 | 0 | 0 |
| Hoffmann, rf. | 4 | 0 | 0 | 2 | 0 | 0 |
| Watwood, cf. | 3 | 0 | 1 | 1 | 0 | 0 |
| Kamm, 3b. | 4 | 0 | 0 | 0 | 4 | 0 |
| Cissell, ss. | 4 | 1 | 1 | 3 | 3 | 0 |
| Kerr, 2b. | 4 | 1 | 1 | 2 | 4 | 0 |
| Berg, c. | 4 | 1 | 2 | 2 | 1 | 0 |
| Faber, p. | 2 | 2 | 1 | 0 | 3 | 0 |
| Totales | 33 | 6 | 8 | 27 | 15 | 0 |

**FILADELFIA**

| | V. | C. | H. | O. | A. | E. |
|---|---|---|---|---|---|---|
| Bishop, 2b. | 4 | 0 | 0 | 2 | 2 | 0 |
| Haas, cf. | 3 | 0 | 2 | 3 | 0 | 0 |
| Cochrane, c. | 3 | 1 | 0 | 3 | 0 | 0 |
| Simmons, lf. | 4 | 1 | 1 | 4 | 0 | 0 |
| Foxx, 1b. | 4 | 1 | 1 | 12 | 0 | 0 |
| Miller, rf. | 2 | 1 | 2 | 1 | 0 | 0 |
| Dykes, 3b. | 1 | 0 | 1 | 0 | 1 | 0 |
| Hale, 3b. | 2 | 0 | 0 | 0 | 1 | 0 |
| Boley, ss. | 3 | 0 | 0 | 1 | 6 | 0 |
| Orwoll (1) | 1 | 0 | 1 | 0 | 0 | 0 |
| Quinn, p. | 1 | 0 | 0 | 0 | 1 | 0 |
| Rommel, p. | 1 | 0 | 1 | 0 | 2 | 0 |
| French (2) | 1 | 0 | 0 | 0 | 0 | 0 |
| Yerkes, p | 0 | 0 | 0 | 0 | 0 | 0 |
| Collins (3) | 1 | 0 | 0 | 0 | 0 | 0 |
| Totales | 31 | 4 | 8 | 27 | 12 | 0 |

(1) Bateó por Boley en el 9o.
(2) Btaeó por Rommel en el 8o.
(3) Bateó por Yerkes en el 9o.

**Anotación por entradas**

| | | | |
|---|---|---|---|
| Chicago | 000 | 040 | 200— 6 |
| Filadelfia | 000 | 000 | 004— 4 |

**Sumario**

Empujadors: Berg 2; Shires 4; Foxx Hale; Orwoll 2.—Two base hits: Miller; Berg.—Three base hit: Orwoll.—Home run: Shreis.—Sacrifices: Faber; Haas; Hale.—Double plays: Rommel; Boley y Foxx; Cissell; Kerr y Shires.—Quedados en bases: Chicago 6 ;Filadelfia 6.—Bases por bolas: Faber 4; Quinn 2; Rommel 3.—Struck outs: Quinn 1; Yerkes 1.—Hits a los pitchers: Quinn 5 en 4 innings (salió sin out en el quinto); Yerkes 0 en un inning.—Wild pitch: Quinn.—Pitcher perdedor: Quinn.—Umpires: Moriarity; Guthrie y Hildebrand.—Tiempo: 1.49.

## Pizarro se unirá a la cuadra de Pincho

Luis Felipe (Pincho) Gutiérrez, cablegrafió ayer a Adolfo González quien representa sus intereses en esta ciudad, diciéndole que embarque el día primero del entrante julio con Elpidio Pizarro, peso completo que debutó en el profesionalismo venciendo a Andrés Castaño no hace muchos días en Arena Colón.

Pincho le promete a Elpidio que le dará peleas suficientes hasta hacerle de un buen cartel en Nueva York, y como Pincho ya ha vencido en superiores empresas, lógico es esperar que triunfe con un pugilista de las excelentes condiciones de Elpidio. Son los propósitos de este peso absoluto criollo que tanto promete, el no boxear por ahora más de cuatro rounds hasta adquirir la práctica y aire suficiente para pisar en terreno firme, que una vez adquirido esto el mundo es suyo. Pizarro por sus condiciones naturales puede y debe llegar muy lejos, lo que muy de veras le deseamos sus amigos y admiradores.

## MARTI, CLUB

**M. ESPINOSA DERROTO A L. RICART**
**250 x 180**

Anoche ante una concurrencia enorme se enfrentaron los ases Miguel Espinosa y Luis Ricart el maquiavélico. El L. Ricart empezó con una tacada de 28 carambolas, pero Espinosa, el simpático joven viboreño respondió con una tacada de 49 otra de 53 otra de 57 y otra de 38, con sus famosas series americanas demostró que en Cuba hay grandes esperanzas de que se llegue a tener una maravilla que la represente. Los viboreño y esta simpática sociedad deben estar orgullosos de este buen muchachón. Actuó de referee en este partido el Campeón amateurs de Cuba Sr. Frasquito Jiménez.

En la primera categoría el señor C. Carvajal venció a J. Pi el célebre catalán el score final fué de 125 x 101.

En la Categoría Intermedia el señor Angel Puga derrotó al señor Arsenio Cortina el amigo Puga filigraneó con los maset recibiendo muchos aplausos. El score final fué 100 x 96.

**JUEGOS PARA HOY**

Antonio Guevara vs Joaquín Pérez.
G. Hernández vs E. Goicochea.
A. Frasquiere vs E. Muñoz.
P. Ministral vs J. Más.

## LA ASOCIACION DEL SUR

Solamente dos juegos habían señalados para ayer en el circuito de la Asociación del Sur. El Little Rock le ganó al Atlanta con anotación de 7 por 4 y el Birmingham batió al Memphis con score de 5 por 1.

## Los Jonroneros del Concurso

Como dato curioso tenemos el gusto de dar a continuación el nombre y apellido del señor concursante que dando prueba de su gran conocimiento en el juego de base ball ha adivinado íntegramente los ocho juegos celebrados en las Grandes Ligas con fecha domingo diez y seis del actual.

Antonio Barrios Bayo, San Ignacio 20, Habana.

SUSCRIBASE AL DIARIO DE LA MARINA

FUME "GENER"

SUSCRIBASE AL DIARIO DE LA MARINA

# Concursantes que ocupan los ciento veinte lugares en nuestro escrutinio de ayer correspondiente al cupón número cincuenta y seis

| Nombre del Concursante | Domicilio | Acs. |
|---|---|---|
| 1.—Casimiro Díaz | Washington 40; Cerro | 12,500 |
| 2.—Mariano Corral | Zaldo 10; Habana | 7,575 |
| 3.—Heliodoro Toledo | Marqués González 56; Habana | 6,160 |
| 4.—Juan Francisco Cruells | Zanja 58; Habana | 5,020 |
| 5.—Raúl Recado Aybar | Virtudes 119-A; Habana | 3,800 |
| 6.—José A. Fernández Cuervo | Basarrate 3; Habana | 3,580 |
| 7.—M. A. Couillard | Cl. Sta. Isabel, Fomento; S. C. | 2,820 |
| 8.—Florencio Artoreca | C. Ribalta 149; S. la Grande | 2,775 |
| 9.—Adalberto Llópiz | Estación F.C.C.; Florida | 2,625 |
| 10.—Braulio Díaz Rodríguez | Apartado 7; Stgo de Cuba | 2,600 |
| 11.—Benito Martell Domínguez | Almendares 23; Marianao | 2,530 |
| 12.—Antonio Ramis Fuentes | Sol 11; Habana | 2,520 |
| 13.—Ramón Méndez | Calle 19 núm. 349; Vedado | 2,515 |
| 14.—Ramón Martínez López | Calabazas; Sta. Clara | 2,510 |
| 15.—Rita Pérez Megret | S. Miguel 78; Habana | 2,455 |
| 16.—Rufino Pérez Landa | Aguiar 58; Habana | 2,454 |
| 17.—Pedro Lestón Valdés | San Pedro 10; Habana | 2,320 |
| 18.—Antonio Benítez Alfonso | Cerro 759; Habana | 2,292 |
| 19.—Félix Fernández Upiere | Omoa 31; Habana | 2,230 |
| 20.—Elías La Vallee | Aguiar 58; Habana | 2,150 |
| 21.—Augusto González | Diana 16; Habana | 2,080 |
| 22.—Oscar Tellería | Apartado 555, Morón; Camag. | 2,016 |
| 23.—Severino San Martín | Calle 27 y K; Vedado | 2,008 |
| 24.—Leandro Rodríguez Valle | Obispo 49; Habana | 2,008 |
| 25.—Belarmino Sagols | Steinhart 14; Marianao | 2,000 |
| 26.—Lorenzo Gómez Mones | Tenerife 65; Habana | 2,000 |
| 27.—José López Rodríguez | San Isidro 21; Habana | 2,000 |
| 28.—E. E. Perera | Cl. Mercedes; Mercedes | 1,800 |
| 29.—Fernando Lesca Maestri | Jesús del Monte 655; Víbora | 1,750 |
| 30.—Joaquín González del Río | Obrapía 31; Habana | 1,670 |
| 31.—Tomás Lacámara | 5ª Ave. ent. 8 y 9; B. Vista | 1,625 |
| 32.—Manuel García Reverón | Carlos III número 4; Habana | 1,616 |
| 33.—Alejo Alfonso | Maceo 29; Ciego de Avila | 1,615 |
| 34.—Manuel Menéndez Suárez | Peñalver 42; Habana | 1,600 |
| 35.—José Suárez Nieto | Prado 1; Cienfuegos | 1,600 |
| 36.—Francisco Torres de Navarra | Calle 6 número 234; Habana | 1,595 |
| 37.—Arturo Carreras Hernández | La Fosforera Cubana; Hab. | 1,570 |
| 38.—Fernando de Zárraga | Mazón 1; Habana | 1,555 |
| 39.—Valentín Castaño | Oquendo 16; Habana | 1,540 |
| 40.—Abelardo Piedra Farias | Reina 26; Habana | 1,512 |
| 41.—Francisco de P. de la Torre | Céspedes 204; Cárdenas | 1,505 |
| 42.—Enrique González | Real s/n; Taco-Taco | 1,500 |
| 43.—Manuel Otaola Muria | Sol 17 y 19; Habana | 1,500 |
| 44.—Ernesto Fonts López | Perdomo 129; Regla | 1,500 |
| 45.—José Luis Llorens Prieto | Virtudes 109; Habana | 1,500 |
| 46.—Mario Saladrigas | Calle 17 y 12; Vedado | 1,500 |
| 47.—Amado Baylina Puente | Rivera 47; S. J. y Martínez | 1,445 |
| 48.—Salvador Carreras Alfaro | Castillo 50; Habana | 1,435 |
| 49.—Germán García | C. Ribalta 75; S. la Grande | 1,412 |
| 50.—Manuel Quesada | Calle 12 ent. 23 y 25; Vedado | 1,410 |
| 51.—Antonio García Palma | 2ª del Oeste 42; Placetas | 1,386 |
| 52.—Eugenio Carrillo | P. Varela 55; Habana | 1,380 |
| 53.—Elpidio Ruiz | Céspedes 46; Bejucal | 1,360 |
| 54.—Ramón Pardo Monteserín | Apartado 247; Guantánamo | 1,350 |
| 55.—Alejandro Miñon Pino | San Lázaro 476; Habana | 1,350 |
| 56.—Gabriel C. Martínez | Gacel 68; Cienfuegos | 1,344 |
| 57.—Eugenio Gómez | Heredia Alta 4; Stgo. de Cuba | 1,290 |
| 58.—Enrique Montero Alvarez | Cerro 717; Habana | 1,285 |
| 59.—José Rodríguez | P. Olallo 137; Camagüey | 1,260 |
| 60.—José Bover | Lib. y Golcuría; Stos. Suárez | 1,250 |
| 61.—Julián López Medina | Campanario 19; Habana | 1,250 |
| 62.—Fernando López Alvarez | Compostela 77; Habana | 1,232 |
| 63.—Evelio Castells Andino | Loma del Príncipe; Vedado | 1,200 |
| 64.—Maximino Suárez Arango | 4 entre 7 y 9; Vedado | 1,200 |
| 65.—Pedro Ríos | Marganes 6; Niquero | 1,200 |
| 66.—Julio Casteleiro | Zanja 42; S. de Batabanó | 1,200 |
| 67.—Antonio Rodríguez Rosas | Consulado 99; Habana | 1,150 |
| 68.—César Bautista | Princesa 10; Habana | 1,115 |
| 69.—José Sierra Cernuda | Rayo 100; Habana | 1,105 |
| 70.—Alfredo Prieto Pérez Girón | San Francisco 29; Víbora | 1,085 |
| 71.—Diego López | Reina 69; Habana | 1,080 |
| 72.—Edilberto Trespando Vega | Apartado 77; Guantánamo | 1,080 |
| 73.—Rosalía Rodríguez | Caserío Luyanó 22; Habana | 1,055 |
| 74.—Cándido López | Prado 105; Habana | 1,050 |
| 75.—Rolando Motroni | S. Gabriel y Esperanza; Cerro | 1,050 |
| 76.—Agripino Acevedo | Martí 72; Pinar del Río | 1,044 |
| 77.—Antonio García Gayol | Neptuno 14; Habana | 1,010 |
| 78.—Román Suris Lissabet | Compostela 67; Matanzas | 1,002 |
| 79.—Pablo Arencibia | Neptuno 11; Habana | 1,000 |
| 80.—Oscar Alvarez Pulido | Santa Irene 30; J. del Monte | 1,000 |
| 81.—Florentino Alejo | 1ª y Cerrada; Reparto Batista | 1,000 |
| 82.—José Abella | Luz y Reyes; Víbora | 1,000 |
| 83.—Juan A. Bustillo | San Justo; Guantánamo | 1,000 |
| 84.—Gaspar R. Cortina | Libertad 42; Holguín | 1,000 |
| 85.—Margarita Pérez Vázquez | Cuba 33; Habana | 1,000 |
| 86.—Francisco Rodríguez | Apodaca 3; Habana | 1,000 |
| 87.—Manuel Rodríguez | S. Francisco 104; Habana | 1,000 |
| 88.—Manuel Rodríguez | Santa Elena; Cidra | 1,000 |
| 89.—Manuel Fernández | Pedro Díaz 23; Yaguajay | 1,000 |
| 90.—José M. Fernández Maza | Calle H letra C; R. Batista | 1,000 |
| 91.—Roberto Amenabar Chartrand | 2 esq. a 31; Vedado | 960 |
| 92.—Jaime Maresma Pí | Virtudes 58; Matanzas | 900 |
| 93.—José Martínez Sampedro | Martí 34; S. la Grande | 900 |
| 94.—Octavio Pérez Beato | Escobar 117; Habana | 900 |
| 95.—Teodoro Lecuona | Calle B núm. 81; Vedado | 900 |
| 96.—Angel del Monte Pedralles | Zulueta 38; Habana | 889 |
| 97.—Paulino Gómez Moure | J. del Monte 100; Habana | 875 |
| 98.—José M. Pérez Lamy | Habana 50; Habana | 852 |
| 99.—José Rizo López | J. Nazareno 39; Guanabacoa | 850 |
| 100.—Jesús Suárez | Apartado 1049; Habana | 840 |
| 101.—Ramón Leal Pino | Ave. 3ª y Calle 13; Cárdenas | 832 |
| 102.—Ramón Currás | Enna y Luco let. A; J. del M. | 816 |
| 103.—Abelardo Govín | Ind. y Dragones núm. 2; Hab. | 816 |
| 104.—Antonio Paz | Neptuno 60; Habana | 815 |
| 105.—Bernardino San Martín | Diago 9; Colón | 804 |
| 106.—Ramón Padrón Yanes | Cerro 550; Habana | 800 |
| 107.—Luis Uriarte | Tacón 63; Cienfuegos | 800 |
| 108.—Alberto Martínez Fernández | 10 de Octubre 27; Habana | 800 |
| 109.—Julio Sánchez | Maloja 22; Habana | 800 |
| 110.—José Ramón Revert Lucas | Real 45; Ptes. Grandes | 800 |
| 111.—Gustavo Riera Villafuerte | Habana 57; Habana | 800 |
| 112.—Manuel Sánchez | E y 11; Reparto Batista | 792 |
| 113.—Mariano Fraga Díaz | C. de la Valla 14; Habana | 786 |
| 114.—Ismael Castellanos | M. Gómez 131; Güines | 775 |
| 115.—Pedro W. Lluriá | Playa Varadero; Cárdenas | 765 |
| 116.—José A. Pernas Rodríguez | Teniente Rey 38; Habana | 760 |
| 117.—Narciso Fernández | Real s/n; Taco-Taco | 755 |
| 118.—Fernando Martínez Rodríguez | Consulado 108; Habana | 750 |
| 119.—Manuel Bouza González | San Rafael 57; Habana | 750 |
| 120.—Julio Junco Cil | Patria 22; Caibarién | 750 |

## EstafetA

JAIME AGUSTI, Martí y Maceo. San Felipe.—Hemos tomado debida nota de la aclaración que nos hace respecto a su nombre y apellido.

MANUEL ZALDIVAR, Habana. — Nos complacemos en informarle que sus aciertos hasta junio 13, suman un total de 12,561 puntos.

EUGENIO GOMEZ, Heredia alta 4. Santiago de Cuba.—Con gran sorpresa por nuestra parte notamos al revisar nuestros libros que en el escrutinio global publicado el domingo, omitimos su nombre. Para su tranquilidad le informamos que sus aciertos suman un total de 31,112 puntos, y que el no haber salido usted en dicha lista obedeció a un error nuestro el que le rogamos nos excuse.

RAMON SANSON, C. García y Arango, Nuevitas. — Los puntos de acierto obtenidos por usted hasta junio 4, alcanzan la suma de 6,809.

AMADO BAYLINA PUENTE, San Juan y Martínez.—Contestamos a usted lo mismo que a nuestro concursante anterior señor Eugenio Gómez Sus aciertos hasta junio 14 sumaban un total de 19,386 puntos.

JULIO CASTELEIRO, S. de Batabanó. — El día 11 ganó usted 6 juegos, habiendo enviado 108 cajetillas y 32 cupones. El total de puntos obtenidos por usted ese día es de 840.

JOSE M. FERNANDEZ MAZA, H. letra C, reparto Batista.—Le agradeceremos se sirva pasar por nuestras Oficinas a la mayor brevedad posible, para tratar de un asunto que le interesa.

JOSE MANUEL GONZALEZ Esperanza. Sus puntos de acierto hasta junio 17 suman un total de 318.

## Ganadores de Ayer

**LIGA NACIONAL**

Pitssburgh
San Luis

**LIGA AMERICANA**

Boston
Chicago

# Los Suplentes de Miller Huggins Han Llenado Perfectamente Su Cometido

Byrd y Dupst se han distinguido al campo y al bat, a pesar de estar sustituyendo a dos estrellas como Ruth y Meusel. Durocher y Gene Robertson han formado una buena combinación.

Desde que Miller Huggins cambió el line up de los Yankees, hace cuestión de cuatro semanas, la troppe está jugando mejor que a principios de temporada y sus probabilidades de alcanzar a los Elefantes Blancos de Connie Mack lucen ahora mucho mejor que cuando la novena visitó los terrenos del Oeste en el ms d mayo.

La ntrada del francesito Durocher en el campo corto ha dado gran impulso al trabajo del infield, y la presencia de Roberston, Byrd y Durst, han hecho posible que los pitchers hayan encontrado mejores defensores que cuando figuraban Meusel, Ruth y Koenig en el line up.

El pequeño Roberston ha sido el mejor del cuarteto. Gene es el más viejo de los infielders, pero tiene tanta pimienta como Durocher, y ha sido una gran influencia en las victorias del club — tal vez la misma de Dugan cuando jugaba la tercera.

"Bobbie" ha fildeado perfectamente, y al bate ha hecho más de lo que se esperaba. En sus últimas treinta y seis veces al bate, ha disparado trece hits, por un average de 361.

Sammy Byrd, en cuyos hombros descansa la ardua tarea de sustituir a Babe Ruth, ha demostrado que es un recio bateador, y ha cubierto la posición del Bambino con gran habilidad. Huggins está contento de su trabajo, y esto es suficiente para demostrar que el muchacho lo ha hecho muy bueno.

Cedric Durst, que ha venido desempeñando el puesto de Meusel, ha jugado con verdadera brillantez, y aunque sus batazos no han sido muchos, los ha dado a la hora oportuna, cuando los hits significaban carreras. En nueve juegos ha bateado nueve hits, incluyendo dos homeruns, en treinta y una veces al bate, al alcanzado un average de 290. Uno de sus hits más preciosos, fué el que dió en el inning décimo-segundo de un juego celebrado recientemente contra los Indios, y que sirvió para iniciar lo que después fué una catástrofe para el Cleveland.

Su radio de defensa en el campo, ha sido tan extenso como el de Meusel, habiendo fildeado maravillosamente el left field de los Yankees.

Desde que Durocher ha recibido un segundo chance para desempeñar el short-stop, ha vuelto a la vida con respecto al batting, pues en sus últimos diez juegos ha bateado nueve hits en treinta y cuatro excursiones al plate, con un average de 264. En los últimos scores del batting, publicados por Al Munro Elías, Durocher aparece con 214, lo que indica su adelanto.

Lo primero que Leo intentará, será cazar las rectas que le pitcheen los lanzadores enemigos, y enviarlas a las gradas por home runs, a fin de lucir como un verdadero slugger ante los fans, y tener más seguro su puesto regular en la novena. En cuanto al infielding, Leo no tiene preocupaciones al momento. Su trabajo defensivo continúa siendo tan sensacional como en los juegos de práctica. Hace poco, en uno de los juegos de la serie con el San Luis, realizó una cogida brutal sobre un batazo de McGowan, que fué considerada una de las mejores que se han hecho este año en los gounds del Bronx.

Agréguese al esfuerzo realizado por estos reclutas el hecho de que Lazzeri esté jugando con la brillantez del año pasado, y que Earl Combs, ha vuelto a su juego maravilloso de 1926, y tendremos perfectamente explicado el por qué los Qankees rompiendo con la tradición, han mejorado de posición a pesar de no tener a Babe Ruth al lado de ellos al iniciarse los combates. Por primera vez en muchos años, ha fallado el viejo refrán que dice: "Así vaya Ruth, así irán los Yankees".

Hace justamente cinco años que Earl Combs, ingresó en las filas de los hombres de Huggins, al final de la temporada de 1923, comprado al Lousville por los mejores $50.000 que el Coronel Ruppert ha invertido.

Es interesante mirar los scores de los juegos de hace cinco años. Tomemos uno del año 1924, del mes de junio, en que los Yankees perdieron con los Tigres del Detroit, en Navin Field. Ninguno de los jugadores de aquel entonces, aparece en el line up regular de hoy en día. Esto indica lo pronto que los teams pasan a la historia.

Los Yankees de junio de 1924, estaban colocados en el siguiente orden al bat: Whitey Witt, cf.; Joe Dugan, 3b.; Ruth, lf.; Meusel, rf.; Wally Jipp, 1b.; McNally, 2b.; Everett Scot, ss.; Wally Sachang, c.; Bullet Joe Bush, p.; Cobb jugaba el center field por los de Bengala, y Manush y Blue hoy en día con los Browns, eran fuertes columnas del Detroit; Bessler era el catcher y Whitehill, fué el pitcher que derrotó a los Yankees, cosa que hace frecuentemente.

Ese juego de hace cinco años, vió el final de la carrera de Witt como centerfield regular de los Yankees. El siguente día Whitey fué relegado al banco, y Combs fué enviado a cubrir la posición. Los Yankees estaban en el primer lugar, pero fueron desplazados y perdieron el campeonato. Los Atléticos en aquel entonces estaban por el sótano. ¡Cómo cambian las cosas!

Eran días tumultosos para los Yankees. Los ganadores de 1921, 22, y 23, comenzaban a romperse. Ruth estaba en malas condiciones físicas, no guardaba muy buenas relaciones con las reglas de training, y de vez en cuando sostenía películas con los agentes de la autoridad. Los veteranos estaban dormidos, y Huggins buscaba gente nueva para reemplazarlos, que es poco más o menos lo que está haciendo ahora, después de haberse convencido de que sus veteranos han comenzado a decaer.

Huy muchos puntos de similaridad entre los Yankees de 1924 y los Yankees de 1929. Pero nosotros creemos que los de ahora tienen un mejor oportunidad de mejorar. El team no está tan decadente como en aquel entonces, y el material de reserva es superior. Bird es un nuevo Combs, y Earl está jugando la mejor por temporada de su vida.

M.E.C.D. 2016

## ME CADO DE AZUCAR

NUEVA YORK, Junio 17. (AP.)—En el día de hoy se confirmó la venta de 50,000 toneladas de Cuba para embarque en Julio-Agosto al Reino Unido por el Sindicato de Ventas al Extranjero, a 8 chelines 6 peniques costo seguro y flete, equivalente a 1,63 centavos, costo y flete. La única venta local anunciada consistió en 8,000 sacos de Cuba, pronto embarque, a 1 25-32 centavos costo y flete. Se dice que las refinerías deseaban pagar ese precio, pero que las ofertas se limitaron a uno o dos cargamentos ed Cuba a 1 13-16 centavos, equivalente a 3.58 centavos entrega. Una cantidad limitada de azúcares libres de derechos se ofrecieron a 3,55 centavos.

Los primeros azúcares que salieron hoy al mercado se vendían a 1 25-32 centavos, con las refinerías interesadas solament een crudos a 1 3-4 centavos, pero los precios avanzaron después 1-32 centavos. La firmeza se ha atribuido en gran parte al aumento de la demanda en Londres para el refino.

El mercado de futuros en crudos estuvo más firme que ayer reflejando la firmeza de Londres. Abrió la sesión de 1 a 3 puntos más alta y después de alguna irregularidad los precios se repusieron cerrando con avances netos de 4 a 6 puntos y ventas de 74,550 toneladas.

| | | | | |
|---|---|---|---|---|
| Junio | — | — | — | 172 |
| Julio | 171 | 171 | 170 | 173 |
| Agosto | — | — | — | 176 |
| Septiembre | 179 | 183 | 178 | 182 |
| Octubre | — | — | — | 186 |
| Noviembre | — | — | — | 188 |
| Diciembre | 187 | 190 | 186 | 190 |
| Junio | 190 | 193 | 187 | 193 |
| Febrero | | | | |
| Marzo | 196 | 201 | 195 | 200 |
| Mayo | 205 | 208 | 203 | 208 |

El mercado del refino está algo más firme a causa de la situación en los demás mercados del azúcar, cotizándose el granulado fino de 4,77 1-2 a 4.82 1.2. Se considera dudoso, sin embargo que puedan hacerse operaciones al primer precio.

## MERCADO LOCAL DE AZUCAR

Ayer terminó la zafra azucarera de Cuba de 1928-1929 con una producción —según datos del señor A. Santa María, de 5.157.222 toneladas de 2240 libras, igual a 35.545 sacos de 325 libras cada uno.

El Club Azucarero de la Habana estima la producción total de la zafra de Cuba en 5.156.159 toneladas.

El movimiento de azúcar durante la semana pasada, según datos de los señores Gumá y Mejer, fué como sigue:

| | Toneladas |
|---|---|
| Recibos seis puertos | 24.686 |
| Recibos otros puertos | 19.248 |
| Exportación seis puertos | 57.917 |
| Exportación otros puertos | 34.079 |
| Existencia seis puertos | 739.015 |
| Existencia otros puertos | 630.129 |

Centrales moliendo: 2.

EXPORTACION:

| | Toneladas |
|---|---|
| Hatteras | 25.496 |
| Europa | 27.083 |
| New Orleans | 15.534 |
| Galveston | 6.836 |
| Savannah | 4.517 |
| Interior E. U. | 6.685 |
| Canada | 5.827 |
| California | 18 |

**PROMEDIO OFICIAL DEL PRECIO DEL AZUCAR**

Precio promedio oficial en almacén público alcanzado por la libra de azúcar de acuerdo con lo dispuesto en el artículo 10 del reglamento puesto en vigor por decreto presidencial:

MES DE MAYO

| | |
|---|---|
| 1a quincena | |
| Habana | 1.553008 |
| Matanzas | 1.559162 |
| Cárdenas | 1.656316 |
| Sagua | 1.563616 |
| Manzanillo | 1.537615 |
| Cienfuegos | 1.565317 |
| 2a quincena | |
| Habana | 1.528530 |
| Matanzas | 1.534864 |
| Cárdenas | 1.540838 |
| Sagua | 1.439299 |
| Manzanillo | 1.513147 |
| Cienfuegos | 1.540839 |
| Del mes | |
| Habana | 1.540273 |
| Matanzas | 1.546433 |
| Cárdenas | 1.552587 |
| Sagua | 1.551049 |
| Manzanillo | 1.524892 |
| Cienfuegos | 1.552588 |

Mejor impresionado actuó ayer el mercado local de azúcar, cerrando con mejor tono muy firme.

Con respecto a la producción mundial de azúcar, los señores Mendoza y Compañía recibieron ayer de New Yor kel siguiente cablegrama:

"La producción mundial de azúcar de remolacha y de caña se calcula en 30.200.000 toneladas de 2.000 libras. El nuevo estimado del Departamento de Agricultura acusa un aumento de 6.7 por 100 sobre el estimado del año pasado para la producción mundial de 28.316.000 toneladas de 2.000 libras. La producción total de azúcares en la zafra de 1928-1929 se descompone como sigue: Azúcar de remolacha, diez millones 167.000 toneladas de 2.000 libras y azúcar de caña, 20.033.000 toneladas de 2.000."

El mercado de azúcares crudos en New York abrió ayer muy firme cotizándose a 1.25/32 centavos libra costo y flete, más bien nominal.

Hasta las tres de la tarde no se había dado a conocer venta alguna.

Al cierre prevalecía tendencia de avance.

En la Bolsa de Azúcares Futuros se vendieron ayer 74.550 toneladas.

Las existencias de azúcares en los almacenes afianzados de New York ascendían ayer a 2.475.990 sacos.

El Instituto Azucarero de Washington anuncia que los azúcares derretidos por los refinadores de los Estados Unidos desde el primero de Enero al 8 de Junio de este año, ascienden a 2.240.000 toneladas largas contra 1.925.000 toneladas en el mismo período del año anterior.

Abrió de alza el mercado de azúcar en Londres, con una demanda activa.

Los refinadores ingleses subieron el precio del refinado en 4½ peniques.

Se anunciaron operaciones a la paridad de 1.61 centavos libra libre a bordo, con más compradores a dicho precio y vendedores a base de 1.64 centavos libra libre a bordo.

## BOLSA DE LA HABANA

Cotización oficial del día 17 de Junio.

| | Comp. | Vend. |
|---|---|---|
| **Bonos y Obligacines:** | | |
| República de Cuba 1904 Speyer | 100½ | 104½ |
| República de Cuba 1954 Deuda Interior | 95 | — |
| República de Cuba 1929 4½ por 100 | 95½ | 109 |
| República de Cuba 1914 Morgan | 101 | 106 |
| República de Cuba 1917 Puertos | 96 | 101 |
| República de Cuba 1923 5½ por 100 | 102 | 103½ |
| Aymto. de la Habana: 1a. hipoteca | 104 | 107 |
| Aymto. de la Habana: 2a. hipoteca | 104 | 107 |
| Banco Territorial | — | — |
| Calzado | 10 | — |
| Cervecera | 107 | 110 |
| Cervecera (Obligaciones no hipotecadas) | 93 | 96 |
| Ciego de Avila | — | — |
| Curtidora | — | — |
| Gas | 107 | 114 |
| Havana Electric (Consolidados) | 85 | 89 |
| Manufacturera | 22 | 30 |
| Matadero | — | — |
| Nueva Fábrica de Hielo bonos) | 104 | — |
| Pauelera Serie A. | 101½ | 105 |
| Papelera Serie B. | 75 | — |
| Teléfono | 94 | 100 |
| Teléfono Conv. Col. | — | — |
| F. C. Unidos | 76 | — |
| Edificio La Metropolitana (S. A.) | 98½ | 103½ |
| Jarcia Matanzas | 99 | 102 |
| Iron Beer (Obligaciones no hipotecadas) | — | — |
| Havana Electric (Obligaciones) | 72⅝ | 75 |
| Centro Asturiano | 104 | 105½ |
| **BONOS: Empréstito seriado de la República de Cuba, Morgan 5½ por 100. 1927.** | | |
| Serie B: 1929 | — | — |
| Serie C: 1930 | — | — |
| Serie D: 1931 | — | — |
| Serie E: 1932 | — | — |
| Serie F: 1933 | — | — |
| Serie G: 1934 | — | — |
| Serie H: 1935 | — | — |
| Serie I: 1936 | — | — |
| Serie J: 1935 | — | — |
| **ACCIONES:** | | |
| Banco Agrícola | — | — |
| Banco Territorial | — | — |
| Banco Territorial benef. | — | — |
| Banco de Préstamos sobre Joyería | — | — |
| Cervecera | 211 | — |
| Cuba Cane pref. | 5 | — |
| Cuba Cane com. | 1½ | — |
| Cuba R. R. | — | — |
| Curtidora | — | — |
| Havana E. Railway Co. pref ex div. | 72⅞ | 74½ |
| Havana E. Railway Co. comunes | 9¼ | 11 |
| Jarcia pref | 99¼ | 100¾ |
| Jarcia comunes | 22 | 24 |
| Licorera comunes | 4⅜ | 5½ |
| Lonja pref. | 100 | — |
| Lonja com. | 120 | — |
| Manufacturera pref. | 5 | 6½ |
| Manufacturera com. | 2 | 3½ |
| Naviera pref. | 70 | 75 |
| Naviera com. | 10¼ | 12 |
| Nueva Fábrica de Hielo | 310 | — |
| Nueva Fábrica de Hielo benef. | 105 | 115 |
| Perfumería pref. | 40 | 55 |
| Perfumería com. | 4 | 9 |
| Pesca pref. | 100 | — |
| Pesca com. | 21 | — |
| Teléfono pref. | 110 | — |
| Teléfono com ex div | 140 | — |
| Tel Int ex Rait. | 240 | — |
| F. C. Unidos | 36½ | 38¼ |
| Union Oil | 12 | 15 |
| Metropolitan Auto | — | — |
| Fibras y Jarcia | 61 | — |
| Fibras y Jarcia (Sindicadas) | 61 | — |
| Ferrocarriles Consolidados de Cuba, pref. | 53 | — |
| Matadero | — | — |
| Compañía de Seguros La Mercantil | 126 | — |

## BOLSA DE NEW YORK

NEW YORK, junio 17 (AP).
ACCIONES: 3.281,900
BONOS: $7,835,000
CAMBIOS: $831,000.000

## COTIZACION DE LA PESETA

La peseta española se cotizó ayer al cierre del mercado a razón de

7 PESETAS
05.71 CENTIMOS

## COTIZACION DEL FRANCO

El franco francés se cotizó ayer al cierre del mercado a razón de
25 FRANCOS
57 CENTIMOS

## MERCADO DE ACCIONES

NUEVA YORK, Junio 17. (AP.)—Ayudados por las facilidades del credito, que en el caso de los préstamos sin plazo fijo se cree sean temporales, los alcistas continuaron dominando hoy los movimientos de las cotizaciones en la Bolsa. Aunque el avance no fué en manera alguna uniforme y las coitzaciones finales descubrieron una larga lista de bajas netas, los índices de la Associated Press para las acciones industriales, ferroviarias y de servicio público, aumentaron. Las ventas no llegaron a 3,750,000 acciones.

El interés del dinero se sostuvo firme al siete por ciento todo el día, si bien fuera del mercado podía obtenerse dinero al 6 1.2 por ciento.

La fuerza de las comunes de la United States Steel, General Motors y Radio ejerció un efecto alcista.

La compra de acciones de compañías de radio tuvo más bien un carácter selectivo.

Las divisas de cobres que estuvieron fuertes el sábado, corrieron hoy un temporal de liquidaciones. Las de aviación, motores, accesorios y de productos químicos, estuvieron mezcladas.

General Electric avanzó 10 puntos a 305 1-4, cerrando a su cotización máxima. Otras emisiones que ganaron terreno fueron Allis Chalmers, Columbia Carbón, National Distillers Products preferidas, Snider Packing preferidas, Unión Caribide y Continental Bakin.

## MERCADO DE BONOS

NUEVA YORK, Junio 17. (AP.)—Los bonos convertibles y algunos ferroviarios e industriales atrajeron la mayor parte de la atención en la sesión irregu'ar de hoy En general puede decirse que el tono mejoró algo acaso por la razón de que bajó ligeramente el tipo del interés sobre los préstamos.

American Telephone convertibles del 4 1-2 volvió a cambiar de manos en enorme volúmen y logró una ganancia máxima de cerca de 2 puntos en transacciones de más de $1600,000 valor par. Los bonos cerraron con una ganancia neta de 1 3-8 puntos. International Telephone del 4 1-2 subió dos puntos, mientras Atchison del 4 1.2 y New Haven del 6 también estuvieron fuertes.

La tendencia de los bonos extranjeros fué de alza, aunque las fluctuaciones no fueron importantes. Las emisiones del Gobierno de los Estados Unidos se movieron dentro de límites estrechos y tuvieron poca demanda. La mayoría de las variaciones fueron en sentido de baja

## MERCADO DE CAFE

NUEVA YORK, Junio 17. (AP.)—Las primeras bajas que se registraron hoy en el mercado de futuros en café fueron seguidas de alzas promovidas por las compras europeas y la firmeza del Brasil.

Los contratos de Río del 7 abrieron con baja de 3 puntos a un alza igual y cerraron firmes 1 a 10 puntos más altos con ventas de 10,000 sacos. Los contratos de Santos del 4 abrieron sin cambio a 3 puntos más bajos y cerraron sin cambio a 11 más altos con ventas de 15,000 sacos.

Cotizaciones de cierre:

Contratos de Río del 7: Julio 15,32; Septiembre, 14.65; Octubre, 14.45; Diciembre, 14;07; Enero, 13.96; Marzo, 13.70; Mayo 13.40.

Contratos de Santos del 4: Julio, 21.85; Septiembre, 21.02; Diciembre, 20.13; Enero 19.94; Marzo, 19.60; Mayo 19.18.

Río del 7 se cotizó a 16 3-4 y Santos del 4 de 23 a 23 1.4 centavos en el costo y flete

## LONJA DEL COMERCIO

Cotización oficial de ventas al por mayor y al detalle
JUNIO 17 DE 1929

| | |
|---|---|
| ACEITE: | |
| De Oliva, latas de 23 libras, quintal | 19.00 |
| De semilla de algodón | 13.00 |
| AFRECHO: | |
| Fino harinoso, quintal | 2.30 |
| AJOS: | |
| Capadres morados, de 40 a. | 0.80 |
| Capadres bañolas. 32 mancuernas | — |
| Primera 45 mancuernas | — |
| Chilenos | — |
| Murcianos | — |
| ARROZ: | |
| Del país quintal | — |
| Canilla viejo quintal | 5.50 |
| Saigon largo número 1 qq. | 4.20 |
| Semilla S Q quintal | 4.00 |
| Siam Garden número 1 qq. | 4.30 |
| Siam Garden extra 5 por 100 quintal | 5.50 |
| Siam brilloso qq de 5.50 a | 6.00 |
| !Valencia legítimo quintal | 5.25 |
| Americano tipo Valencia qq | — |
| AVENA: | |
| Blanca quintal | 2.75 |
| AZUCAR: | |
| Refino 1a quintal | 2.75 |
| Turbinado extra | 2.40 |
| Turbinado corriente quintal | 2.25 |
| Centrífuga a | 1.90 |
| BACALAO: | |
| Noruega caja | 12.50 |
| Aleta negra | 10.00 |
| Alaska caja | — |
| CAFE: | |
| País quintal de 30 a | 38.00 |
| Puerto Rico qq de 47 a | 49.00 |
| Centro América de 30 a | 34.00 |
| Brasil de 32 a | 35.00 |
| CEBOLLAS: | |
| Del país medios huacales | — |
| De lpaís ristras quintal | — |
| Gallegas en huacales | — |
| Americanas en sacos | — |
| Egipcias en sacos | 3.50 |
| CHICHAROS: | |
| Quintal | 5.00 |
| FIDEOS: | |
| País quintal de 7 a | 8.00 |
| FRIJOLES: | |
| Negros país, quintal | 5.50 |
| Negros orilla quintal | 6.00 |
| Negros arribeños quintal | 5.25 |
| Colorados largos país; quintal de 8 a | 9.00 |
| Colorados medianos | 7.50 |
| Rayados largos | 7.25 |
| Rosados California qq. | — |
| Carita país quintal | — |
| Blancos medianos | 10.25 |
| Blancos marrows europeos qq. | 12.00 |
| GARBANZOS: | |
| Gordos sin cribar quintal | 10.00 |
| HARINA: | |
| De trigo, según marca, saco de 8 a | 9.00 |
| De maíz país, quintal | 4.00 |
| JAMON: | |
| Paleta quintal de 22 a | 25.00 |
| Pierna quintal de 33.50 a | 37.00 |
| MANTECA: | |
| Primera refinada en tercerolas, quintal | 16.50 |
| Menos refinada, quintal | 16.00 |
| Compuesta quintal | 14.50 |
| MANTEQUILLA: | |
| Danesa latas de ½ libra, qq. | 70.00 |
| Asturiana, latas de 4 libras, qq. de 60 a | 80.00 |
| MAIZ: | |
| Del país, quintal | 3.75 |
| Argentino quintal | 3.25 |
| Estados Unidos | 2.70 |
| PAPAS: | |
| Del país rosadas quintal | — |
| Del país blancas qq | 4.00 |
| Americanas en barriles | 3.50 |
| Americanas en sacos | — |
| De Canadá tercerolas | — |
| De semilla blanca | — |
| Príncipe Eduardo en sacos de 90 libras | 2.50 |
| PIMIENTOS: | |
| Españoles ¼ caja | 7.75 |
| QUESO: | |
| Patagrás crema entera, quintal de 32 a | 36.00 |
| Patagrás media crema qq | 28.00 |
| SAL: | |
| Molida saco | 2.50 |
| Espuma saco | 1.70 |
| TASAJO: | |
| Pierna quintal | 24.50 |
| Surtido quintal | 22.00 |
| Del país surtido | — |
| TOCINO: | |
| Barriga quintal | 20.00 |
| TOMATES: | |
| Del país | 3.50 |
| Puré en ¼ caja | 6.75 |
| Puré en ⅛ caja | 3.25 |
| Natural americano un kilo | 4.50 |

## MERCADO DE GANADO

DIA 17 DE JUNIO

LA VENTA EN PIE.—El mercado se presenta muy firme para la venta en pie. Hay tendencia al alza.

GANADO VACUNO. — (Compradores).—En la provincia de Pinar del Río a 5¾ centavos entregado en la Habana; de Las Villas a 5¾ centavos con un diez por ciento de descuento; de Camagüey, pesado en la ciudad de Camagüey, a seis centavos neto, y de otras procedencias de la misma provincia con un 5 por 100 de descuento.

Por el de la provincia de Oriente pagan a seis centavos sin descuento.

GANADO DE CERDA.—(Compradores).—Cerdos criollos en pie de 8 a 11 centavos libra y americanos también en pie de 14 a 15 centavos.

GANADO LANAR.—En pie de 7 a 9 centavos libra.

MATADERO DE LUYANO. — Las reses beneficiadas en este matadero se cotizan a los precios siguientes:

Vacuno: pecho a 18 centavos; pierna 29 centavos; las medias reses las cobran a 23 centavos; menudencias a $2.70.

Cerda del país: de 41 a 51 centavos.

Cerda americano: de 41 a 51 centavos.

Lanar: de 45 a 55 centavos.

Reses sacrificadas en este matadero:

| | |
|---|---|
| Vacuno | 188 |
| Cerda | 115 |
| Lanar | 60 |

MATADERO INDUSTRIAL. — Las reses beneficiadas en este matadero se cotizan a los siguientes precios:

Vacuno: de 24 a 27 centavos.

Cerda del país: de 41 a 51 centavos.

Cerda americano: de 41 a 51 centavos.

Lanar: de 45 a 55 centavos.

Reses sacrificadas en este matadero:

| | |
|---|---|
| Vacuno | 408 |
| Cerda | 211 |
| Lanar | 80 |

MERCADO DE CUEROS.—El mercado de cueros se cotiza a los precios siguientes:

Rastro: de 9 a 10 centavos libra.

Cocodrilo: de 30 a 35 centavos el pie.

Havana Packers: de 12 a 13 centavos.

Lanar: de 45 a 55 centavos (pieles).

ENTRADAS DE GANADO.—Entraron 12 carros de Camagüey para la Compañía Ganadera de la Habana, S. A.

**DETALLISTAS**

VACUNO.—Primera 25 centavos libra; segunda 20 centavos libra; tercera 15 centavos libra.

CERDA.—Masa 45 centavos libra; entreverado 25 centavos libra.

LANAR.—Piernas, costilla, surtido 40 centavos libra.


## *Comerciante Arruinado de Salud Que Recupera*

**Guatemala.— Había sido siempre un hombre activo de negocios y nunca había sufrido de enfermedades y hace unos seis meses noté que mis fuerzas disminuían, con cierta pereza que no tenía ánimo de trabajar. Además para mis fuerzas masculinas necesitaba un esfuerzo mental inusitado".**

**"Vi su anuncio de Sexocrin y al terminar unos pocos frascos me sentí recuperado con todo el vigor y entusiasmo de mi juventud".**

## *Sexocrin*

**se encuentra de venta en las principales Boticas y Droguerías y con seguridad en**

**Habana: Droguería de Johnson, Sarrá, Taquechel y Droguería Americana.**

**Representante:— Alberto Peralta. Apartado 2349.**

**El folleto "Decaimiento Mental y Viril y su Tratamiento Glandular explica los resultados que se obtienen con Sexocrin y puede obtenerse escribiendo a la Glandular Laboratories 74 Cortlandt St., Depto. 59-47, New York.**


## MERCADO DE TABACO

MERCADO DE TABACO

Novecientos treinta y siete tercios de clases limpias de Vuelta Abajo, de cosechas anteriores a la que comienza a llegar al marcado, fueron vendidos ayer en este mercado local.

También pasaron a terceras manos, durante la mañana, noventa y nueve tercios de rezagos de la nueva cosecha de Partido.

Y setenta tercios de segundas de Remedios, de la cosecha del veintiocho.

Compradores de esos tabacos fueron la Cuba Tobacco Company, José Suárez y Compañía, Perfecto García and Brothers, y Hindale Smith y Compañía Y vendedores, Constantino González y Compañía, González y Hermanos, Toraño y Compañía, y Ruisánchez, Egusquiza y Compañía.

LA RAMA QUE ENTRO

Tres partidas solamente entraron ayer por los ferrocarriles. Son las siguientes:

De Mendoza, para Rodríguez, Méndez y Compañía, 123 tercios.

De San Juan y Martínez, para la Cuban Land and Leaf Tobacco, 53.

De Mendoza, para Romeo y Julieta, 47.

COMPRAS EN EL CAMPO

En las zonas de la provincia de Santa Clara siguen pasando a segundas manos vegas en matules.

Son compradores varias firmas de esta capital y alguna de la propia provincia.

La actividad mayor está en estos momentos en los vegueríos de Taguasco y Zaza del Medio, donde se calcula que ya ha sido comprado el setenta por ciento de la producción.

En otras zonas de la misma provincia se han hecho también compras en matules; pero muy pocas.

También han pasado a segundas manos varias vegas, en la zona de Tamarindo, provincia de Camagüey.

## MERCADO LOCAL DE VALORES

Ayer rigieron con tono de firmeza las acciones de la Internacional de Teléfonos, Havana Electric Railway, Navieras y de algunas otras empresas industriales.

Los valores de Compañías ferrocarrileras actúan encalmados.

Los valores azucareros irregulares y denotando pesadez los petroleros.

Oficialmente se empezarán a cotizar hoy los certificados del 5½ por 100 de la República de Cuba, emisión de Obras Públicas.

Rigieron más sostenidos los bonos de Cuba y muy firmes las Obligaciones del Ayuntamiento de la Habana.

Acusan favorable tendencia los bonos del Teléfono y Havana Electric.

En las demás emisiones registradas en la Bolsa no hubo comentarios de especial mención.

## MERCADO DE FLETES

**COTIZACIONES**

| | 100 libras | |
|---|---|---|
| Costa Norte: | | |
| A Filadelfia | 13½ | 14½ |
| A New York | 13½ | 14½ |
| A Galveston | 13½ | 14½ |
| A New Orleans | 12½ | 13½ |
| A Boston | 15½ | 16½ |
| Costa Sur: | | |
| A New York | 15½ | 16½ |
| A Filadelfia | 15½ | 16½ |
| A Galveston | 15½ | 16½ |
| A New Orleans | 14½ | 15½ |
| A Boston | 17½ | 18½ |

Estas cotizaciones son exclusivamente sobre azúcar.

## MERCADO DE BONOS

**VALORES AZUCAREROS**
Nueva York, junio 17. AP.

| | Alto | Bajo | Cierre |
|---|---|---|---|
| Amer. Sugar— Ventas 1.700 | 78 ¾ | 76 ⅝ | 77 |
| C. Am. Sugar. Ventas 1.300 | 14 | 13 ⅝ | 14 |
| C. C. Sugar— | Sin cotización. | | |
| C. C. Sugar Pf. Ventas 1.000 | 6 ½ | 6 ⅛ | 6 ⅛ |
| P. A. Sugar.— Ventas 600 | 15 | 14 ⅞ | 15 |

**BONOS DE LA LIBERTAD**
Nueva York, junio 17. AP.

| | Alto | Bajo | Cierre |
|---|---|---|---|
| Libertad: | | | |
| 3 ½ s | 96.8 | 96.5 | 96.5 |
| 1o 4¼ s | 98.28 | 98.21 | 98.26 |
| 4o 4¼ s | 99.4 | 98.30 | 99 |
| Tesoro: | | | |
| U S 4 s | 103.30 | 103.23 | 103.23 |
| U S 4¼ s | 107 | 106.27 | 106.27 |
| U S 3½ s | | | |
| U S 3⅜ s | 96.14 | 96.13 | 96.13 |

**BONOS CUBANOS**
Nueva York, junio 17. AP.

| | Alto | Bajo | Cierre |
|---|---|---|---|
| In Tel and Tel | 85 ¾ | 83 ⅝ | 85 ⅜ |
| Cuba 5 ½ S. 1953 | 98 ⅞ | 98 ½ | 98 ⅞ |
| Cuba Ex. 5 s. 1944 | | | 99 |
| Cuba Ex. 5 s. 1949 | | | 101 |
| Cuba Ex 4¼ s. 1949 | | | 92 ½ |
| C. Railroad 5 s 1952 | 87 | 87 | 87 |
| H. Electric 5 s 1952 | | | 83 |

**BONOS INTERNACIONALES**
Nueva York, junio 17. AP.

| | Alto | Bajo | Cierre |
|---|---|---|---|
| Burdeos 6 1934 | 100 | 99 ¾ | 100 |
| Lyon 6 s 1934. | 100 | 99 ½ | 99 ⅞ |
| Marsella 6 S. 1934 | 100 | 99 ½ | 100 |
| Alemania 7 S. 1949 | 106 | 105 ⅝ | 105 ⅝ |
| Francia 7 S. 1949 | 108 ½ | 108 ⅛ | 108 ⅛ |
| Argentina 6 S. 1957 | 99 ½ | 99 ¼ | 99 ½ |
| R. Chile 7 S. 1942 | 102 | 100 ¾ | 102 |
| Checo Eslovaquia 8 s 1951 | | | 110 |
| Italia 7 s 1951 | 95 ⅝ | 95 ⅜ | 95 ⅝ |
| Brasil 6½ 1927 1957 | 91 ¼ | 90 ⅜ | 91 ¼ |

## MERCADO DE CAMBIOS

Nueva York, junio 17. AP.

INGLATERRA: Libra esterlina. Par 4.86.6.
Vista .......... 4.84. 5/16
Cable .......... 4.84.25/32

ESPAÑA: Par 19.3 centavos por peseta.
Vista .......... 14.19

FRANCIA: Par 19.3 centavos por franco.
Vista .......... 3.90.11/16
Cable .......... 3.90 ⅞

BELGICA: Belga (nueva moneda).—Par 13.88.
Cable .......... 13.87

SUIZA: Par 18 centavos por franco.
Vista .......... 19.22 ¾

ALEMANIA: Par 23.88 centavos por marco.
Vista .......... 23.80

ITALIA: Par 19.5 centavos por lira.
Vista .......... 5.22 ¾

AUSTRIA: Par 14.07 centavos por chelín.
Vista .......... 14.03

DINAMARCA: Par 2.68 centavos por chelín.
Vista .......... 26.63 ¼

SUECIA: Par 19.2 centavos por corona.
Vista .......... 23.79

HOLANDA: Par 40.42 centavos por florín.
Vista .......... 40.11 ½

GRECIA: Par 1.93 centavos por dracma.
Cable .......... 1.29 ⅜

NORUEGA: Par 26.8 centavos por corona.
Vista .......... 26.64 ¼

CHECO ESLOVAQUIA: Par 29.2 cts. por dinar.
Cable .......... 2.95 ¾

YUGOESLAVIA:
Vista .......... 1.75 ¾

RUMANIA: Par 19.3 centavos por lei.
Vista .......... 0.59 ½

POLONIA: Par 13.9 centavos por zloty.
Vista .......... 11.25

JAPON: Par 40.8 centavos por tael.
Vista .......... 43.90

CHINA: Par 79.287 centavos por tael.
Vista .......... 58.32

ARGENTINA: Par 40.42 centavos por peso.
Vista .......... 41.87 ½

BRASIL: Par 33.40 centavos por mil reis.
Vista .......... 11.87

CANADA: Par 100 centavos por dollar.
Vista .......... 99.09 ⅝

**PLATA EN BARRAS**

Nueva York, junio 17. AP.

La plata en barras se cotizó ayer en este mercado a 53¾.

**BOLSA DE LONDRES**

Londres, junio 17. AP.

| | |
|---|---|
| Ferrocarriles Unidos de la Habana | 39 |
| Consolidados por dinero | 54.9/16 |
| Empréstito Británico del 5 por 100 | 101¼ |
| Empréstito Británico del 4 ½ por 100 | 95¾ |

## MERCADO LOCAL DE CAMBIOS

La peseta española cerró con diez puntos de baja.

El cambio sobre New York estuvo más débil.

Mejoró el cambio sobre Canadá.

Entre Bancos y Banqueros se operó en 500.000 pesos en cable sobre New York a 5/64 de premio.

| Cotizaciones | Valor |
|---|---|
| New York cable | 5/64 P. |
| New York vista | 3/64 P. |
| Londres cable | 4.85. 5/16 |
| Londres vista | 4.84.13/16 |
| Londres 60 días | 4.82 ¾ |
| París cable | 3.91 ½ |
| París vista | 3.91 |
| Madrid cable | 14.18 |
| Madrid vista | 14.17 |
| Zurich cable | 19.26 |
| Zurich vista | 19.25 |
| Italia cable | 5.25 |
| Italia vista | 5.24 |
| Bruselas cable | 13.89 |
| Bruselas vista | 13.88 |
| Toronto cable | ¾ D. |
| Toronto vista | 13/16 D. |
| Copenhague cable | — |
| Copenhague vista | — |
| Yokohama cable | — |
| Yokohama vista | — |
| Hamburgo cable | 23.88 |
| Hamburgo vista | 23.87 |
| Amsterdam cable | 40.20 |
| Amsterdam vista | 40.19 |
| Hong Kong cable | 48.15 |
| Hong Kong vista | 48.00 |

## MERCADO DE ALGODON

Al cerrar ayer el mercado de New York se cotizaba el algodón como sigue:

| | |
|---|---|
| Julio | 18.52 |
| Octubre | 18.75 |
| Diciembre | 18.90 |
| Enero 1930 | 18.94 |
| Marzo 1930 | 19.12 |
| Mayo 1930 | 19.19 |

## CLEARING HOUSE

Las compensaciones de los Bancos asociados al Habana Clearing House durante el día de ayer ascendieron a $3.246.733.08.


Leche FAVORITA ¡ECONÓMICA!


## MERCADO DE VIVERES

Nueva York, junio 17. AP.

Trigo número 2 rojo de invierno: bushel 1.26⅛.

Trigo número 2 puro de invierno: bushel 1.17¾.

Maíz: bushel 1.02½.

Avena blanca: 56.

Centeno: 92¾.

Afrecho Minneapolis: tonelada de 22.50 a 23.00.

Harina Patente: barril de 5.65 a 6.00.

Heno: de 24 a 25.

Manteca refinada: libra 13.07.

Grasa amarilla: libra de 6.50 a 6.75.

Aceite semilla: libra 9.40.

Papas: barril de 2.25 a 2.50.

Cebollas número 1 amarillas: bushel, sin cotizar.

Arroz: libra de 7.50 a 8.00.

Bacalao: libra de 10.50 a 12.50.

Judías Kinney: libra 8.90.

## COLEGIO DE CORREDORES Y NOTARIOS COMERCIALES

Cotización oficial del día 17 de Junio.

| | Tipos |
|---|---|
| S\|E Unidos cable | 5/64 P. |
| S\|E Unidos vista | 3/64 P. |
| Londres cable | 4.85 |
| Londres vista | 4.84 |
| Londres 60 días | — |
| Paris cable | 3.91 |
| Paris vista | 3.91 |
| Bruselas vista | 13.90 |
| España cable | 14.24 |
| España vista | 14.23 |
| Italia vista | 5.24 |
| Zurich vista | 19.24 |
| Hong Kong vista | 48.00 |
| Amsterdam vista | 40.17 |
| Copenhague vista | — |
| Christianía vista | — |
| Estocolmo vista | — |
| Montreal vista | — |
| Berlín vista | — |

**Notarios de turno**

Para Cambios: José Eugenio Moré.

Para intervenir en la cotización oficial de la Bolsa de la Habana: Rafael Gómez Romagosa; Pedro A. Molino.

Vto. Bno.: Antonio Arocha, Síndico Presidente; Eugenio E. Caragol, Secretario Contador.

## EDICTO

DOCTOR ENRIQUE LLANSO Y ORDOÑEZ, Juez Municipal del Este.—HAGO SABER:

Que en los autos del juicio verbal número 4076 de 1928, seguido en este Juzgado por el Procurador Mario Noiset a nombre de la Sociedad Anónima San Claudio Land Company, en Castellano Compañía de Terrenos San Claudio, contra Claire Bouffan, en cobro de pesos y contra sus herederos o causahabientes caso de haber fallecido, se ha dispuesto sacar a pública subasta por término de veinte días los bienes embargados en dicho juicio que son los siguientes: Lote de terreno que comprenden los solares o parcelas de terreno N veinte y cuatro de la parte de la finca S. Claudio, situada en el Término Municipal de Cabañas, distrito judicial de Cabañas, digo de Guanajay; está situado en la acera Oeste de la proyectada calle de Magnolia a la que da su frente o Este, cuadra comprendida entre las proyectadas calles de The Boulevar y First haciendo esquina esta última limitando la manzana la calle proyectada Azalea. Mide veinte y cinco metros de frente por cuarenta metros de fondo equivalentes a mil metros planos; y linda por su frente a Este con la calle Magnolia por la derecha o Sur con la calle First por la izquierda o Norte con el solar [illegible] de la propia manzana y por la espalda u Oeste con un camino Central que separa los fondos de estos Solares que se describen con los fondos de los números nueve y diez de la propia manzana veinte y cuatro. La superficie de este lote equivale aproximadamente a poco más o menos un cuarto de acre de tierra, el que ha sido tasado en la suma de CIEN PESOS moneda oficial.—Se advierte a los licitadores que para tomar parte en la subasta deberán depositar en la mesa del Juzgado o en el establecimiento público destinado al efecto una cantidad igual por lo menos (a la que sirve de) digo al diez por ciento de la que sirve de tipo para la subasta y que no se admitirán proposiciones que no cubran los dos tercios del avalúo.—Que el remate se lleva a efecto sin suplir previamente los títulos de propiedad: que los autos se encuentran de manifiesto en la Secretaría de este Juzgado y que para el acto se ha señalado las ocho de la mañana del día trece del entrante mes de Julio en la Sala de Audiencia de este Juzgado sito en Presidente Zayas número 43, altos.

Y para su publicación en un PERIODICO DIARIO DE ESTA CAPITAL, a los efectos dispuestos, extiendo el presente en la Habana, a doce de Junio de mil novecientos veinte y nueve.

Enrique LLANSO.
Ante mí,
Fernando RODRIGUEZ.


# LETRAS APOSTOLICAS

SEIS HERMOSAS CONFERENCIAS DEL

DR. SANTIAGO ARGUELLO

Accediendo a ruegos de sus numerosos admiradores, que semanalmente concurren a sus conferencias, el Dr. Santiago Argüello ha publicado un libro más, en el que reunido las conferencias «Juan Montalvo», «El Martí espiritual», «El Martí poeta», «El Martí universal», «José Enrique Rodo» y «El hombre espiritual», en las que se rebela como orador elocuente, como estilista magnífico y como pensador profundo.

Precio del ejemplar en 4o., a la rústica .... $ 1.00

MANUAL PRACTICO DE MEDICINA INTERNA

Por el Dr. A VON DOMARUS.

Esta obra, modernísima y de gran utilidad, ha sido traducida de la tercera edición alemana y representa la última palabra de las experiencias de medicina interna. Trata de enfermedades infecciosas, del aparato circulatorio, del respiratorio, de la sangre, del digestivo, del urinario, de las glándulas endocrinas, del metabolismo, del aparato locomotor, del sistema nervioso, etc. etc.

Precio del ejemplar, en 4o., encuadernado en tela .... $ 6.00

EL CIELO Y LA TIERRA

NOVISIMA GEOGRAFIA ILUSTRADA

La más completa y la más hermosa de las Geografías que se han publicado hasta el presente, ilustrada con mapas primorosos y fotografías hermosísimas y datos exactos completamente al día. Hay publicados los tomos de EL CIELO que es un tratado completo de astronomía, y EUROPA, que trata de los países de ese continente. No deje de ver estos tomos.

Vendemos esta obra que constará de 5 tomos, a pagar con $3.00 mensuales.

OTRAS NOVEDADES

GOTTE (GASTON)—TRASTORNOS FUNCIONALES DEL APARATO GENITAL DE LA MUJER. Estudio fisiológico, clínico y terapéutico. Edición ilustrada. Barcelona 1929. 1 tomo en 4o., encuadernado en pasta .... $ 7.50

NICOLAS (J), MOUTOT (H) y DURAND (M).—TERAPEUTICA DE LA SIFILIS Y DE LAS ENFERMEDADES VENEREAS. Segunda edición completamente renovada, e ilustrada con profusión. Barcelona 1929. 1 tomo en 8o. mayor, enc. en tela .. $ 5.50

LUMIERE (A).—EL CANCER, ENFERMEDAD DE LAS CICATRICES. Exposición de las más modernas investigaciones en la práctica de 12 años de experiencias sobre esta enfermedad. Barcelona 1929. 1 tomo en 4o., encuadernado en tela .... $ 3.00

LIAN (C) y FINOT (A). — LA HIPERTENSION ARTERIAL. Madrid 1919. 1 tomo, rústica .... $ 1.00

WUNDT (W). — LA EVOLUCION DE LAS FILOSOFIAS, DE LOS PUEBLOS. Origen de la nueva concepción del mundo. El renacimiento italiano, la filosofía francesa y la inglesa, el idealismo alemán y el espíritu de las naciones en la guerra y en la paz. Madrid. 1 tomo en 8o., a la rústica .... $ 1.20
La misma obra encuadernada en tela .... $ 2.00

DESGRANDSCHAMPS (R.G.).—COMPENDIO DE AERODINAMICA. (Aplicada a la construcción de aviones). Segunda edición aumentada de un estudio sobre los aparatos de velámen giratorios o auto-giros. Edición ilustrada. París 1929. 1 tomo en 8o., a la rústica .... $ 2.00

GARCIA RIVERA (GRAL. F.)—RELATOS ABREVIADOS DE HISTORIA MILITAR, II. EPAMINONDAS Y ALEJANDRO MAGNO. Ilustrado con 29 grabados. Barcelona. 1 tomo en 8o. mayor, a la rústica .... $ 0.70

GARCIA SANCHIS (F).—EL VIAJE A ESPAÑA. Madrid 1929. Un tomo en 8o., encuadernado en tela .... $ 1.20

KERSTEN (DR. ING. C.) — EMPLEO DEL HIERRO EN LA CONSTRUCCION. Trata de las modernas construcciones de hierro, con todos sus detalles. Barcelona 1929. 1 tomo en 4o., encuadernado en tela .... $ 7.00

FIGAROLA CANEDA (D).—GERTRUDIS GOMEZ DE AVELLANEDA. Biografía, bibliografía e iconografía, con cartas interesantes, ya publicadas, ya inéditas. Madrid. 1 tomo en 4o. a la rústica .... $ 2.40

GEUS (GERARDO).—MATEMATICA RECREATIVA. Problemas fáciles que parecen difíciles y difíciles que parecen fáciles. Pasatiempos, curiosidades, etc. Buenos Aires 1928. 1 tomo en 8o., rústica .... $ 1.25

LA MODERNA POESIA

Obispo 135. Apartado 605. Teléfono A-1171. Habana

CERVANTES

Galiano 62. Apartado 1115. Teléfono A-4958. Habana



N. GELATS & Co.
HABANA — BANQUEROS — AGUIAR 106-108

Vendemos cheques de Viajeros
Pagaderos en todas partes del Mundo
y Cartas de Crédito Circulares
en las Mejores Condiciones.
"SECCION DE CAJA DE AHORROS"

Recibimos Depósitos en esta Sección Pagando de 3 por 100 Anual.
Todas estas operaciones pueden efectuarse también por correo.

KOLYNOS protege contra el dolor de muelas, la caries y las infecciones de las encías. Usando un centímetro en el cepillo seco se eliminan los restos de alimentos en estado de fermentación. Además, Kolynos disuelve la película y destruye los microbios que causan la caries.

Pruebe Kolynos hoy mismo y verá qué deliciosa sensación de limpieza y frescura se siente en la boca.

KOLYNOS
CREMA DENTAL



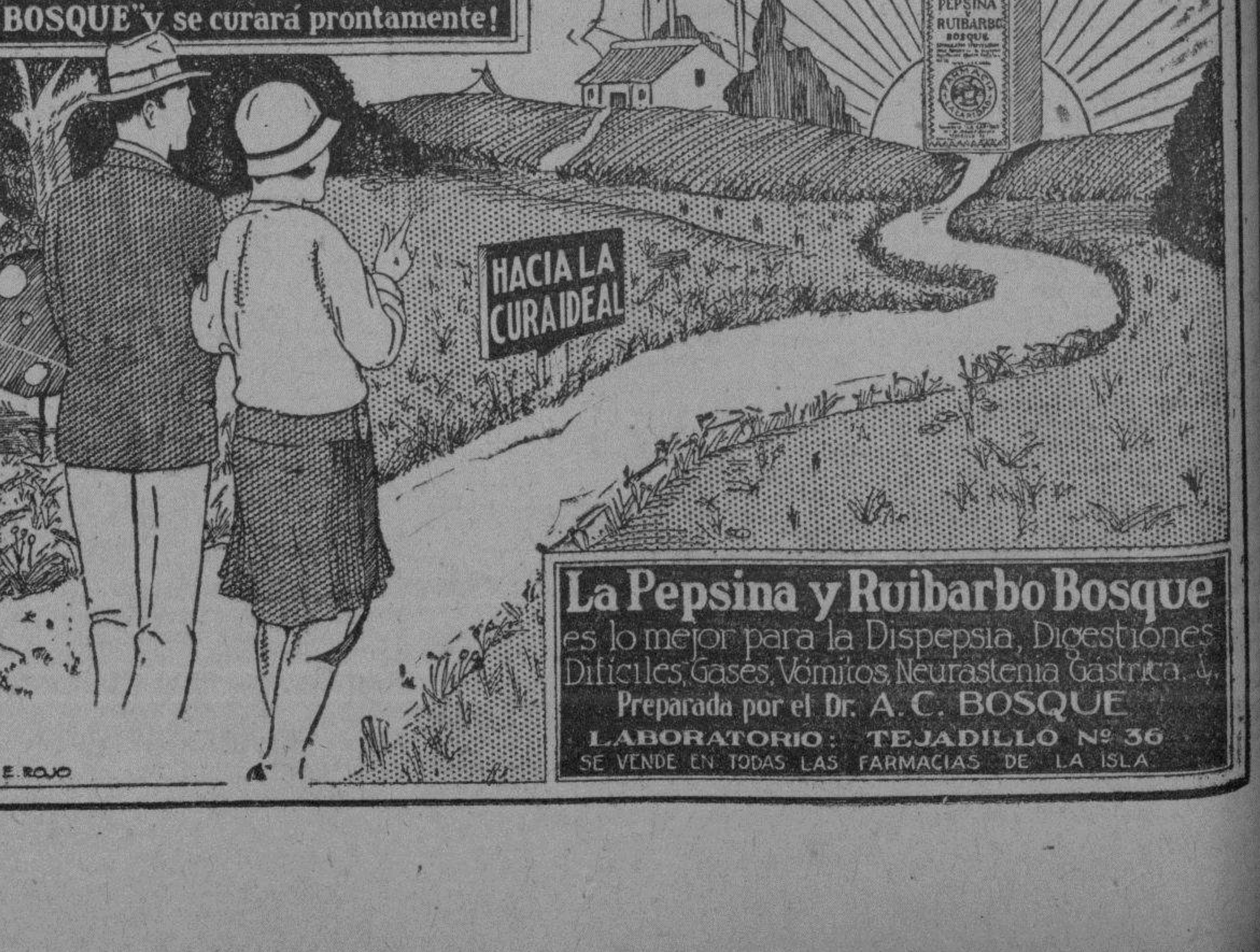



M.E.C.D. 2016

# ANUNCIOS CLASIFICADOS DE ULTIMA HORA

A-3333 — A-1014

## A ALQUILERES DE CASAS

### HABANA

**A-1**

SE ALQUILA en 45 pesos cada piso, los altos y bajos de la casa moderna acabada de pintar. Campanario 180, cerca de Reina, compuestos de sala, comedor, tres cuartos y baño. Llave en la casa de empeño de la esquina. Informes: F-5759.
A-1 S-3416 18 Junio

SE ALQUILA moderna casa en la calle Arbol Seco número 71, altos, compuesto de sala, recibidor, tres habitaciones, comedor al fondo y baño completo. Precio 40 pesos. Más informes al teléfono U-1478 y U-5089. UH A-1 S-3930 18 Jn.

CONCORDIA, 135

Primer piso. Se alquila un departamento compuesto de sala, recibidor, cuatro hermosas habitaciones, baño completo, comedor, cocina y cuarto y servicio de criados. La llave en el bajo de la izquierda. Informes: Luis M. Santeiro. Telf. I-5285.
UH A-1 23138 21 Junio

CAMPANARIO 39, entre Virtudes y Concordia, se alquila la segunda planta alta, compuesta de sala, tres amplias habitaciones, baño, cocina de gas y un cuarto en la azotea, para criados. Precio 45 pesos. La llave en los altos. Informan en "La Comercial", San Ignacio esquina a Muralla. Telf. A-2704.
A-1 23531 22 Junio

LAGUNAS 68

Se alquila el primer piso de esta espaciosa casa, compuesto de seis hermosas habitaciones, sala, saleta, comedor, cocina, baño y servicio y baño de criados. Informes: Luis M. Santeiro. Telf. I-5285.
UH A-1 23139 21 Junio

EDIFICIO "CADETE"

Casa para familias con 2 o 3 cuartos. Sala, comedor, baño y cocina. Modernas e independientes. Agua abundante. Precio módico. Monte y Aguila.
A-1 S-4074 26 Junio

SE ALQUILAN los altos de Cárcel 9, con vista a la Avenida las Misiones. Buena azotea y abundante agua. Informan en el Bar. M-4567.
A-1 S-4071 26 Junio

AGUIAR Y CHACON, hermoso y fresco piso, siempre hay agua. Sala, comedor, 3 habitaciones, cuarto baño completo, cocina gas, servicio criados. Llaves abajo, bodega. Informan A-3881.
A-1 23569 21 Junio

SE ALQUILA moderno piso alto en Jovellar 19 entre N e Infanta con sala, recibidor, tres cuartos, baño, comedor, cocina, cuarto y servicio de criados. Llave en el bajo. Informes teléfono F-1924.
A-1 23582 20 Junio

SAN LEONARDO 76, casi esquina a Serrano. Se alquila esta cómoda casa, compuesta de sala, comedor, tres habitaciones, baño intercalado, cocina y cuarto y servicio de criados. Informes: Luis M. Santeiro. Teléfono I-5285.
UH A-1 23583-84 24 Junio

SE ALQUILA el hermoso 1er. piso de San Miguel 69 esquina Manrique, muy fresco, acabado de pintar, tres habitaciones, sala, saleta, comedor, buenos servicios. Informan en los bajos.
A-1 23608 20 Junio

MUNICIPIO 22

Se alquila esta fresca casa, compuesta de portal, sala, saleta, cuatro cuartos, cocina, baño y cuarto y servicios para criado. Informan Tel. U-3450.
A-1 E-1464 20 Junio

REBAJA de alquileres. Marqués González No. 1 A y Oquendo No. 14 entre Neptuno y San Miguel, habitaciones de $7 a $10 con luz toda la noche, tengo con balcón a la calle de $10 a $12.
A-1 23610 2 Julio

CERCA DE LA Terminal y del Parque Someruelos 53, sala, saleta, 4|4, baño completo, buena cocina, mucha agua, un cuarto en la azotea $50. I-5361.
A-1 23606 21 Junio

HABANA. Alquilo Lamparilla 96 entre Monserrate y Bernaza, segundo piso alto. Sala, comedor, tres ventilados cuartos, baño completo, agua caliente, servicio criada, cocina, hall. Se puede ver de 9 1|2 a 12 y de 4 a 6. Informan H, 215 altos, entre 21 y 23, Vedado. Renta módica.
U H A-1 23603 20 Junio

ALQUILO CASA NUEVA

en 20 pesos con luz. Hornos 6 entre Ppe. y Vapor, a una cuadra del Parque Maceo. Tiene sala y cuarto y cocina, baño completo. Tel. U-6916.
A-1 S-4100 23 Junio

ESCOBAR 62

entre Virtudes y Animas, bajos, se alquila en $50, se ve en horas hábiles. Dueño 25 esquina a 28, Vedado. F-1113.
A-1 23657 20 Junio

AGUA ABUNDANTE, dos altos a $60 Malecón 306 entre Escobar y Gervasio. Jesús María 73 entre Compostela y Habana, primer piso. Informan Belascoain 108. A-1 23639 19 Junio

CASAS BARATAS: $30 altos o bajos Corrales 226, $30 bajos Gloria 170, $50 segundo piso de Jesús María 73. Informan: Belascoain 108.
A-1 23638 19 Junio

ALQUILO casa Franco D, casi esquina Desagüe moderna, sala, comedor, recibidor, tres cuartos, baño, cocina, alquiler baratísimo. Llave Desagüe 71, Bodega. A-1 23640 22 Junio

SE ALQUILAN casas con todo el confort moderno, servicio de elevador día y noche. Jovellar y Hospital, edificio Sarraín.
A-1 23645 16 Julio

### A-2 VEDADO

AMUEBLADA. Se alquila por un año, bien amueblada, la casa calle F esquina a 25, acera izquierda, en el Vedado. 4 dormitorios, 2 baños de familia y 2 de criados, 3 garages. Precio muy razonable. Telf. F-4963. UH A-2 22984 23 Jn.

SE ALQUILA en el Vedado la espaciosa y ventilada casa de Línea 52 entre D y Baños, abierta de 4 a 6 p. m. Informan en Once entre H e I. Vedado.
A-2 23647 23 Junio

VEDADO. Se alquilan los bajos de la casa calle D entre 9 y 11. Sala, saleta comedor, cuatro cuartos, dos de criados, dos baños. Garage con su cuarto, 130 pesos. A-2 23555 25 Junio

SE ALQUILA la hermosa casa situada en la calle Línea esquina a 12, en el Vedado, compuesta de portal, sala, comedor, siete grandes cuartos, 2 baños para familia, 2 patios interiores, 3 cuartos para criados, baño para criados, cocina, repostería y garage para 2 máquinas. Informan: teléfono F-1792.
A-2 S-4089 24 Junio

ALQUILO MODERNA, fresca casa, Avenida Wilson 88, altos, entre Paseo y Dos, con sala, saleta, ocho habitaciones, dos baños intercalados, cuarto y baño criados. Informan: Telf. F-1577.
A-2 23522 25 Junio

### A-4 JESUS DEL MONTE

SANTOS SUAREZ Y GOMEZ

En $45.00 con portal, sala, comedor, cuatro cuartos, cocina y servicios decentes. Está abierto de 4 a 6 p. m. Informan por el teléfono I-2478. De 2 a 4 p. m.
UH A-4 22671 19 Junio

### A-5 VIBORA Y A. APOLO

SE ALQUILAN en lo más fresco de la Habana, Avenida de Luz 3. (Loma de Chaple) con vistas a la Habana, bajos modernos, con hermoso jardín, cuatro habitaciones, sala, saleta, comedor, dos baños, garage con cuarto para chauffeur y su servicio. A sesenta metros del tranvía. Informarán en la casa del lado.
UH A5 S4063 24 Jn.

SE ALQUILAN 2 magníficas casas Avenida Estrada Palma 87 cerca de Bruno Zayas y Santa Emilia 51 entre Durege y Serrano, 5 habitaciones, dobles servicios, sala, saleta, galería, garage, comedor. Verse horas hábiles. Teléfono I-4954.
A-5 23631 22 Junio

SE ALQUILA un bonito chalet, jardín, sala, dos cuartos, comedor y baño intercalado. Precio $25.00. Medrano No. 57 entre Concepción y Medrano, Buen Retiro. Teléfono A-4049.
A-5 23598 25 Junio

### A-5 VIBORA Y A. APOLO

PROXIMA a desocuparse se alquila la magnífica residencia de San Mariano esquina a Luz Caballero (Reparto Mendoza) con 2.500 metros de terreno y compuesta de hermosos jardines, portal, lobby, living room, sala, salón de música, comedor, cuatro hermosas habitaciones con sus closets y dos cuartos de baño completos intercalados, cocina, pantry, despensa, comedor de criados, cuarto y servicio para criados, garage para dos máquinas y cuartos y servicio para el chauffeur, grandes recipientes bajo tierra para que nunca falte el agua y caballerizas. En los altos, tres magníficos cuartos con sus closets y un magnífico y completo cuarto de baño, un cuarto con su servicio para criadas y un salón preparado para lavandería. Precio de situación. Puede verse a todas horas, pues la casa aún se encuentra habitada y no tiene cartel. Para informes teléfonos M-1224 y F-3921.
A-5 23627 22 Junio

### A6 LUYANO

LUYANO, se alquila en $25, casa acabada de pintar esquina de tráfico, con portal, sala, 2 cuartos, cocina, comedor, baño con bañadera azulejeado, patio y mucha agua. Llame al teléfono F-2355.
U H A-6 S-4095 19 Junio

### A-8 MARIANAO

ALQUILO O VENDO casa mampostería, Avenida 3ra. entre 4 y 5, Reparto Buena Vista, compuesta: portal, sala, dos cuartos, cocina, comedor, baño y gran patio. Para tratar: Real número 13, Arroyo Arenas. A-8 23543 2 Julio

EN LA MEJOR calle de Columbia. Mendoza entre Calzada y Gutiérrez. Se alquila una hermosa casita; compuesta de portal, sala, dos cuartos, comedor, cocina, baño y patio. Informan en el almacén. A-8 23594 25 Junio

### A10 CASAS DE APARTAMENTOS

CASAS APARTAMENTOS

Lo más moderno que se conoce de 1 y 2 habitaciones, sala, comedor, cocina, magnífico baño, elevador, muy fresca y agua abundante. Neptuno 172.
U H A-10 S-4096 20 Junio

PALACIO DE AYESTERAN

Ayesterán No. 8. Se alquilan magníficos departamentos con sala, cuarto, comedor, baño completo, luz toda la noche a $20 y $21. Teléfono U-2412.
A-10 S-4094 2 Julio

PALACIO AURORA

Oquendo 24. Se alquilan departamentos con sala y cuarto, servicio completo independiente, luz toda la noche, a $18. Tel. U-6908. A-10 S-4093 2 Julio

EDIFICIO MARTINEZ PITA

Jovellar 26 y 28. Se alquilan Departamentos exteriores e interiores con sala, comedor, 2 dormitorios, baño intercalado completo, agua fría y caliente refrigeración eléctrica, a $35 y $45. Inf. U-2261.
A-10 S-4092 2 Julio

EDIFICIO LIBERTY

Requena entre Carlos III y Ayesterán. Se alquilan departamentos con frente a la calle compuestos de dos habitaciones, sala, baño completo moderno y cocina de gas. Precio $35. Luz y agua caliente a todas horas gratis.
U H A10 23198 21 Junio

## B OTROS ALQUILERES

### B-1 DEPARTAMENTOS

ALQUILO apartamento Malecón 250, sexto piso. Puede verse a todas horas. Precio, cien pesos.
B-1 23620 24 Junio

### B2 HABITACIONES

SE ALQUILA una hermosa habitación con balcón a la calle, amueblada y lavabo de agua corriente a hombre solo o matrimonio sin niños a personas de moralidad y se piden referencias. O'Reilly 87, 2. piso.
U H (B-2) S-4072 20 Junio

A UNA CUADRA de la Terminal en Paula 82 se alquila una habitación y cocina a matrimonio solo y de moralidad, se exigen referencias, es casa particular. B-2 23654 21 Junio

ALQUILO habitación espléndida, baño al lado, toda asistencia casa particular. Frente plaza Fraternidad. Informa M-2735. B-2 23650 19 Junio

SE ALQUILA una amplia habitación a señora o caballero o matrimonio sin niños, en casa de familia respetable; se exigen referencias. Compostela 16, bajos.
B-2 S-4084 25 Junio

SE ALQUILAN habitaciones a matrimonio u hombre solo, casa de moralidad. Belascoain ,6 (altos), entre Neptuno y Concordia. (B-2) S-4083 20 Jun.

### B3 LOCALES PARA COMERCIO

PARA COMERCIO chico se alquila un local en Figuras número 51, entre Monte y Corrales. Precio veinte pesos. Informan: Luyanó 82, esquina a Pamplona. Telf. I-7557. UH 23303 18 Jun.

ALQUILA nave Dragones 47, con 550 metros, sirve para garage o industria. Tiene mucha luz. Puede verse de 3 a 5. Informan F-1836.
UH B3 S4067 19 Jn.

SE ALQUILA espléndido local con 9 habitaciones y un salón en los altos, está frente al Mar. Informan FO-9074.
B3 S4065 24 Jn.

SE ALQUILAN los bajos de Aguiar 118, entre Teniente Rey y Muralla, propios para almacén. La llave enfrente, número 89. Informan teléfono F-3886.
UH B-3 23505 27 Junio

FIGURAS 27, cerca de Monte, se alquila muy barata la planta baja, propia para comercio y familia a la vez. La llave en la misma. Informes: Telf. X-1905.
B-3 23550 21 Junio

## C COMPRAS

### C-1 CASAS

AVISO A PROPIETARIOS

Tengo varias cantidades en dinero para comprar o hipotecar casas y solares, prefiero Almendares, Buenavista, todo Marianao, mi teléf. FO-2525.
C1 23382 21 Jn.

### C-4 AUTOMOVILES Y ACCS.

DESEO comprar auto-cuña Chrysler de seis cilindros, en buen estado y barata. Escriban Departamento Anuncios este DIARIO. Sr. García Rosas.
C4 23389 19 Jn.

## D VENTAS

### D-1 CASAS

VENDO guagua Chevrolet muy poco uso y en magnífico estado. Doy facilidad de pago. Informes teléfono M-9289, pregunte por Aurelio.
D-4 23621 20 Junio

URBANA EN SANTA MARIA DEL ROSARIO

Se vende la casa calle República número 12, con sus terrenos a censo, de 50 de frente por 30 de fondo, que hacen unos 1,335 metros con árboles frutales. Su dueña en San Nicolás 67, bajos, entre Neptuno y San Miguel.
D-1 S-4090 24 Junio

### D-1 CASAS

PERMUTO casa calle Amargura de 2 plantas con una medida de 6 x 30, valorada en $20.000, por una chica en la Víbora o Cerro que no pase de $4.000, si le interesa llame al FO-2188. Sr. Quintana. D-1 23651 20 Junio

VENDO CASA REGIA POR 8,800 PESOS

Tiene 20 metros de frente por 33 de fondo: magnífica residencia, baño intercalado, garage, muchas comodidades con un precioso lote al lado de 400 metros propio para crías de aves o árboles frutales, precio: $8.800, me basta la mitad al contado; punto muy alto, fresco, calle Cueto pegado a la Calzada Luyanó. Trato directo. J. Llanes, Sitios 42. Tel. M-2632. D-1 23633 20 Junio

COUNTRY CLUB PARK
PARQUE DE RESIDENCIAS PRIVADAS
LUGAR FRESCO E IDEAL
SE ALQUILA

Cerca del juego le golf, residencia de dos plantas con portal al frente y fondo, terraza, vestíbulo, sala, comedor, pantry, cocina, cuarto de criados, garage, cuarto de chofer y servicios. En los altos, terrazas, 4 hermosas habitaciones, dos baños y hall. Jardines en una extensión de 3.500 metros cuadrados.

REPARTO BUEN RETIRO
SE ALQUILA

La casa de dos plantas situada en la calle Reina esquina a Parque, con jardines, portal, sala, comedor, pantry, cocina, gabinete y cuarto. En los altos 3 hermosos cuartos, baño y hall, garage en cuerpo aparte con cuartos y servicios. — Precio de situación. —Inmes. Country Club Park Investment Company, Obispo No. 53. Teléfono M-6917.
(D1) E 1466 jn22

COUNTRY CLUB PARK
PARQUE DE RESIDENCIAS PRIVADAS

Fabrique su residencia o adquiérala, tenemos a la venta varias parcelas y residencias de distintos precios. Informes: The Trust Company of Cuba. Obispo No. 53. Tel. M-6917.
D1) E 1466 jn22

A COMODOS plazos. Se vende casa con solar propio. Clavel y San Pablo. Sala, comedor, dos cuartos, cocina, servicios sanitarios, patio. Renta $20 mensuales. Precio: $2.500. Informes I-4745. De 1 a 3 p. m. D-1 23576 20 Junio

### D-2 SOLARES

SE VENDE una esquina ideal de sombra de 16,000 varas cuadradas en la calle 12 y Avenida Diez, de Ampliación de Almendares. Precio de situación. Informan en la calle 5 y 16, Reparto Almendares, bodega La Escalera. Campa.
D-2 23532 2 Julio

### D-3 ESTABLECIMIENTOS

VENDO Vidriera de tabacos y cigarros, venta diaria $16 garantizados, $700. Cuenya, Dragones y Amistad, Café.
D-3 23644 23 Junio

OPORTUNIDAD. Casa de esquina con bodega en $6,000, bien situada Reparto Almendares, también vendo solar de esquina con 300 varas de superficie bien situado para poner bodega, pues tiene un buen barrio. Informan Fuentes 49 esquina a B, Reparto Almendares. FO-2188. (D-3) 23653 20 Junio

VENDO UNA BODEGA

que vale $10.000, la doy en 6.000 pesos, 3.000 de contado, en lo mejor de la Víbora. Venta $3.000 al mes. Informes Amistad 136, García, Café.
D-3 xxx 23 Junio

VENDO PANADERIA

y víveres finos. También admito socio para la administración, la casa deja al año $15.000. Informes Amistad 136, Café, García. D-3 S-4099 23 Junio

GRAN OPORTUNIDAD

Se vende Panadería bien situada; maquinaria moderna; en excelentes condiciones. Precio barato, facilidades de pago si necesario. Informan Mercaderes núm. 1. Teléfono M-3778.
D-3 23622 24 Junio

GANGA. Se vende una zapatería bien montada de reparación de calzado. Sol No. 111. D-3 23593 21 Junio

BODEGA. Vendo está establecida en Calzada, muy bien surtida, alquiler económico, buen contrato, entregar limpia de gravamen, sacrifícome dándola $1.500, directamente dueño A-0128.
D-3 S-4091 20 Junio

### D-4 AUTOMOVILES Y ACCS.

SE VENDE un camión Ford de una tonelad con carrocería enrejada en inmejorables condiciones. Tiene arranque eléctrico y buenas gomas. Puede verse a todas horas del día en Avellaneda número 20 entre Antonio San Miguel y Espadero, Víbora.
UH D-4 21007 Indefinido

### D7 INSTRUMENTOS DE MUSICA

SE VENDE muy barato un piano de cola marca Pleyce. Informan teléfono FO-2486. D-7 23656 20 Junio

## E SE SOLICITAN

### E1 CRIADAS Y CRIADOS

SE NECESITA criada española para comedor, que sea fina y sepa servir bien a la rusa. Se da buen sueldo, ropa limpia y uniformes. Calle 18 entre 7a. y 9a. Reparto Miramar. E-1 S-4076 20 Jun.

### E3 PARA 2 O MAS SERVICIOS

SE SOLICITA joven española que sepa cocinar y haga limpieza casa corta familia. Dormir en la colocación, $25 y ropa limpia. Obispo y Bernaza, altos de la Librería.
(E-3) 23642 19 Junio

SOLICITO criada española para cocinar y limpiar casa chica y sólo 3 de familia, sueldo $20.00, casa y ropa limpia. Fuentes 49 esquina a B, Reparto Almendares. Sra. de Quintana.
E-3 23652 19 Junio

### E4 MANEJADORAS

SE SOLICITA una manejadora de mediana edad, que sepa bien su obligación. San José 93, altos, entre Belascoain y Lucena. E-4 S-4078 25 Junio

## F SE OFRECEN

### F-1—CRIADAS Y CRIADOS

SE OFRECE un buen criado de mano español, joven, acostumbrado a trabajar en buenas casas, es fino y práctico en el comedor, limpia muy bien y tiene inmejorables referencias. Teléf. M-3957 Manuel.
UH F1 23400 18 Jn.

DESEA colocarse una joven española para criada de mano o cuartos, es formal tiene referencias. Teléfono M-1858.
UH F1 23468 19 Jn.

SE DESEA colocar una muchacha española de criada de manos o de cuartos, es trabajadora y tiene referencias, es cariñosa con los niños. Teléfono F-1244.
UH F1 23417 18 Jn.

SE DESEA colocar un buen criado de mano, es cumplidor de su deber, tiene buenas referencias de las casas donde haya trabajado. Teléf. A-0312.
UH F1 23424 19 Jn.

SE DESEA colocar joven español de criado de mano sirve a la rusa, tiene referencias. M-2634. UH F1 23381 18 Jn.

DESEA colocarse una joven española de criada de mano, tiene referencias donde trabajó. I-7443.
F-1 23635 20 Junio

DESEA colocarse una joven española para criada de mano o de cuartos, lleva tiempo en el país, tiene buenas referencias. Informan calle 7 entre 6 y 8. Teléfono FO-1392.
U H F-1 23648 20 Junio

SE DESEA colocar muchacha española para criada. Informan Tel. A-6094.
F-1 23646 19 Junio

SE DESEA colocar una joven de mediana edad, para comedor o para habitaciones, tiene referencias de las casas donde ha estado. Informan Estrella 53. A. Tel. A-6353.
F-1 23637 20 Junio

SE OFRECE criado español con buenas referencias, sirve mesa a la rusa, es fino y sabe trabajar. Tel. M-3615, José.
F-1 23625 19 Junio

SE OFRECE una española de mediana edad de criada de mano en casa buena familia. Tel. F-5935.
F-1 23626 19 Junio

SE OFRECE primer criado de mano peninsular, habituado a todo esmerado servicio fino; tiene referencias de casas respetables. También un joven para segundo criado, portero, jardinero, fregar máquinas, etcétera. Teléfono A-4792.
F-1 23619 19 Junio

SE DESEA colocar una muchacha española de criada de mano o de cuartos, lleva tiempo en el país. Informan en el teléfono I-7856.
F-1 23609 19 Junio

SE DESEA encontrar trabajo, dos muchachas, una para criada por horas y otra de manejadora o para limpiar, son del país y formales, tienen quien las recomiende las casas donde han estado. Teléfono X-2485, llamen a la del 4, Teresa. F-1 23574 20 Junio

SE OFRECE criada española, sabe servir mesa a la rusa y otra recién llegada, no tiene pretensiones, tienen referencias. Tel. A-3343. F-1 S-4098 19 Junio

CRIADO joven español desea colocarse en casa particular, está acostumbrado al servicio fino de mesa, con referencias de buenas casas. Informan U-4680.
U H F-1 23602 19 Junio

SE DESEA colocar una joven española para criada de mano o manejadora, tiene referencias. Informan al teléfono F-6084. F-1 23597 20 Junio

MUCHACHA española desea colocarse para cuartos o comedor, sabe bien su obligación. Teléfono F-4604.
F-1 23591 20 Junio

UN JOVEN español formal con buenas referencias de la última casa desea colocarse de criado de mano. Informan teléfono U-2387.
U H F-1 23592 20 Junio

MUCHACHA española se coloca para limpiar o cuartos si es corta familia para todo. Tiene referencias. Josefina. U-4669.
(F-1) 23586 19 Junio

SE DESEA colocar una muchacha española para criada de mano o manejadora, sabe cumplir con su obligación. Teléfono F-2035, pregunten por Celsa.
F-1 23579 20 Junio

ESPAÑOL de mediana edad, desea colocarse para limpieza de oficinas, clínicas, portero o para criado de un señor delicado o cosa análoga. Informes: teléfono U-4688 y A-6363.
F-1 23510 21 Junio

DESEA COLOCARSE una joven española para criada de manos. Tiene quien la represente. Teléfono F-3673.
F-1 23520 20 Junio

SE OFRECE un buen criado de manos. Sabe servir a la rusa, es bueno y trabajador. Lo mismo se coloca para limpiar oficinas. Tengo buenas referencias. Informan Telf. A-3318. Pedro.
F-1 23549 20 Junio

DESEAN COLOCARSE dos jóvenes españolas para criadas de mano o cocinar y limpiar. San Nicolás 96. Teléfono A-3481. F-1 23536 20 Junio

SE OFRECE un joven español para criado; sabe servir a comedor y entiende todo servicio fino de casa particular. Informan teléfono M-3064.
UH F-1 23575 19 Junio

SE DESEA colocar una joven española de criada de manos o de cuartos. Informan: teléfono M-5756.
F-1 23577 19 Junio

SE DESEAN colocar dos muchachas españolas para criadas de mano; una entiende de cocina. Tienen buenas referencias. Para informes: Telf. F-6093.
(F-1) 23578 19 Julio

### F-2 COCINERAS Y COCINEROS

COCINERA repostera española desea colocarse en casa de buen trato sabe cumplir y es seria, tiene referencias de buenas casas, teléfono M-8251.
UH (F2) 23376 18 Jn.

UNA SEÑORA desea cocinar 2 o 3 familias, cocina criolla y española y vegetariana, tengo cantina para 1 y 2 personas y se sirve en fuentes. Teléfono M-6709, pregunten por la Montañesa.
F-2 23636 19 Junio

SE OFRECE joven cocinero español con buenas referencias, prefiere casa comercio, Tel. M-3615, Eduardo.
F-2 23624 19 Junio

SE DESEA colocar una española de cocinera, duerme en la colocación, no importa las afueras, por Lola. M-3053.
(F-2) 23615 19 Junio

COCINERA española y criada de cuartos desean colocarse sabiendo cumplir con su obligación, no tienen primos, cocina a la española y criolla. Tel. U-1450.
F-2 23607 19 Junio

COCINERA española de mediana edad desea colocarse, cocina a la española y a la criolla y sabe de repostería, duerme fuera de la colocación, llame al teléfono U-6698. U H F-2 23601 19 Junio

DESEA colocarse una señora de cocinera y hacer algo de limpieza, sabe cumplir con su obligación, casa que sea formal, duerme fuera. Calle Sol No. 110 altos.
F-2 23596 19 Junio

SEÑORA española desea colocarse de cocinera, es repostera y tiene buenas referencias. Informan U-6768.
F-2 23588 20 Junio

JOVEN española se desea colocar de cocinera, cocina a la española, criolla y francesa, tiene muy buena sazón, no duerme en la colocación ni saca comida, referencia, no le importa hacer plaza si la desean. Teléfono A-2344.
F-2 23581 19 Junio

### F3 PARA 2 O MAS SERVICIOS

UNA señora desea colocarse de criada de manos o cocinera. Informan M-7724.
UH F3 23418 18 Jn.

SEÑORA DE color desea colocarse como cocinera o para criada en general en corta familia o para matrimonio solo. Llame teléfono M-4024, la bodega.
F-3 23559 21 Junio

UNA MUCHACHA del país, mayor de edad, desea colocarse para manejadora o para limpiar habitaciones, tengo buena recomendación, informan Lagunas 80 bajos. F-3 23504 21 Junio

SE DESEA colocar una joven española, criada de manos o manejadora. Tiene referencias de las casas que ha trabajado. Informan: Tejadillo 52. Telf. A-7662.
F-3 23518 22 Junio

DESEA COLOCARSE española para cocinar y limpiar para matrimonio o señora sola. Tiene referencias. Oquendo 36, altos. U-7084. F-3 23553 20 Junio

SE OFRECE una joven española para criada de manos o manejadora. No tiene pretensiones. Telf. F-6256.
F-3 23572 20 Junio

PARA COCINAR y limpiar se ofrece una joven española con referencias. Llámela teléfono F-6256.
F-3 23573 19 Julio

SE DESEA colocar para cocinar y ayudar a otros quehaceres una joven de color. Teléfono M-5449, Margot.
U H F-3 23580 20 Junio

SE DESEA colocar joven peninsular de criada o manejadora o cuartos, sabe cumplir con su obligación, tiene buenas referencias. Tel. I-7502.
(F-3) 23585 20 Junio

### F3 PARA 2 O MAS SERVICIOS

JOVEN española desea colocarse para criada de mano o cocinar y limpiar a corta familia. Tiene referencias. U-4669. María. F-3 23587 19 Junio

SE DESEA colocar una muchacha española de criada de mano o manejadora, es cariñosa con los niños, no tiene pretensiones y buenas referencias. Teléfono U-6698. F-3 23589 19 Junio

SE DESEA colocar una joven española de criada de mano o manejadora. U-3515.
F-3 23590 19 Junio

SEÑORA joven española desea colocarse para cocinar o cocinar y limpiar siendo corta familia, tiene referencias. Informan M-5170. F-3 23595 19 Junio

SE DESEA colocar una joven peninsular de criada de mano o manejadora. Informan teléfono I-2713.
F-3 23599 20 Junio

SE DESEA colocar una española para cocinar y limpiar para corta familia. Tiene referencias y cumple con su obligación, llame al teléfono A-6436.
(F-3) 23643 19 Junio

SE DESEA colocar una joven española para criada de mano o manejadora, desea casa respetable. San Miguel 71. Tel. A-8291.
U H F-3 23641 20 Junio

SE OFRECE española para cuartos o criada de mano, sabe coser y tiene referencias, prefiere Vedado o Repartos. Teléfono M-3824.
F-3 23632 20 Junio

SE OFRECE joven española para cocinar y limpiar, no duerme en la colocación. Tel. A-2063. F-3 23628 19 Junio

SE DESEA colocar señora española criada de mano o manejadora. Informan Sol 109, teléfono A-0306.
F-3 23629 20 Junio

DESEA colocarse una señora de mediana edad para limpiar y entiende de cocina. Teléfono M-5843.
F-3 23617 19 Junio

DESEA colocarse joven española para criada de mano o para manejadora. tiene referencias y está acostumbrada a los niños. Tel. M-4536.
F-3 23604 19 Junio

DESEA colocarse una joven española de criada de mano o manejadora, prefiere en los Repartos, es cumplidora y tiene buenas referencias. Informes Maloja 103. Teléfono M-6272.
F-3 23613 19 Junio

### F4 MANEJADORAS

SE DESEA colocar una joven española para manejadora. Telf. F-4771.
F-4 23570 20 Junio

### F6 CHAUFFEURS

CHAUFFEUR español joven mecánico con los dos títulos el de España y el de ésta, se ofrece a casa particular o comercio. Teléfono A-4045.
F-6 23618-634 21 Junio

SE OFRECE un chauffeur joven español, práctico y competente en cualquier máquina, tiene referencias, sin pretensiones. Teléfono U-3836.
F-6 23614 19 Junio

CHAUFFEUR español desea colocarse en casa particular o de comercio, sin pretensiones, con buenas referencias de casa que ha trabajado. Informan: garage Miramar. Teléfono F-4882.
F-6 23534 20 Junio

CHAUFFEUR español sin pretensiones y buenas referencias desea colocarse en casa particular o de comercio. Telf. I-7315.
F-6 23517 20 Junio

### F7 COSTURERAS

OFRECESE una joven española para coser y cortar por figurín no le importa viajar en la misma una señora mediana edad para criada de mano, tiene buenas referencias. Teléf. A-6923.
F7 23411 18 Jn.

MODISTA competente se ofrece para casa particular o por día. San Nicolás 71.
F-7 23600 19 Junio

SE OFRECE costurera para casa particular, cose y corta por figurín. Calle 11 No. 320 entre A y B. F-4852, Vedado.
F-7 23623 20 Junio

### F8 OFICINISTAS

SE OFRECE mecanógrafa en español muy rápida, con buena ortografía, tiene referencias, no tiene pretensiones. Teléfono A-2312. F-8 S-4097 19 Junio

SEÑORITA desea colocarse de mecanógrafa en oficina seria. Tiene práctica y referencias de donde trabajó, M-4593.
UH F-8 23561 19 Junio

DESEA colocarse una señora de lavandera, sabe coser o para una señora sola o para asistir una enferma. Tel. A-6198.
F-10 23630 19 Junio

UN JOVEN español desea colocarse de fregador de platos o ayudante de cocina o de almacén de víveres. Informan: Corrales número 11. Eduardo Puente Coto. F-10 23530 20 Junio

JARDINERO

Con 15 años de práctica y referencias en la inyerta de árboles frutales, desea casa particular o finca. No le importa ir al campo, con referencias de las mejores casas de la Habana. Llamen al Telf. M-2847
F-10 23535 24 Junio

## G AVISO OPORTUNO

### G-3 AGENCIAS DE COLOCACIONES

AGENCIA "EL SOL"

Ofrecemos cocineros, ayudantes fregadores, criados, camareros dependientes café, fonda, chauffeurs, criadas, cocineras, M-1860. G-3 23612 19 Junio

AGENCIA Montalvo, la mejor de la capital, con sucursales en España y Jamaica inglesa, Calle 17 esquina F, teléfono F-4427. Necesito criadas españolas.
UH G-3 S-4054 15 Julio

### G-6 PERDIDAS

PERDIDA

Será gratificada espléndidamente la persona que entregue en Aguacate 122, un estuche-maleta conteniendo una cámara fotográfica que se quedó olvidada en las inmediaciones del Summer Casino en la noche del día 13. Baquero.
G-6 23360 18 Junio

SE HA perdido una cama con rueda y porta cama, en la carretera de Guanabacoa que se cree que se la ha encontrado una máquina particular que iba hacia Guanabacoa. Será gratificada la persona que la entregue. Guanabacoa. Martí 58. XO-1502. G6 23480-82 18 Jn.

### G-9 ENSEÑANZA

PROFESOR competente de primera y segunda enseñanza con mucha práctica y magníficas referencias dá clases a domicilio. San Miguel 126. Teléf. U-1264.
G9 23372 24 Jn.

PROFESOR GRADUADO en Madrid y París. Clases a domicilio. Primera y segunda enseñanza. Gramática, Historia, Literatura, Geografía y Francés. Sr. Cid, San Lázaro 388-A. Telf. U-4746.
G-9 23541 4 Junio

### G-10 INTERES GENERAL

MATAS DE COCO

preciosas de dos metros de alto, en cantidad a 40 centavos. 25 esquina a 28, Vedado. F-1113.
(G-10) 23658 20 Junio

## H AVISO ESPECIAL

### H 3 COMIDAS A DOMICILIO

LLAME AL M-4902. Comida superior española y criolla. Siempre variada, se sirven cantinas y abonos al comedor. Una persona 0.60 centavos y dos, 90, y 3, $1.25. Llame y se convencerá.
H-3 23655 20 Junio

### H-7 DINERO EN HIPOTECAS (Se toma)

DINERO DEL 1 AL 5 por ciento sobre joyas y objetos de arte.

"GARANTIA Y RESERVA
LOS TRES HERMANOS

Consulado 94 y 96, teléfono A-4775 enfrente al Diorama.

H7 E 1413 jn26

### H-10 MISCELANEA

Prefiriendo Corredores
**DESDE 3½%**
Hipoteca Corriente ó Acumulativa
HABANA E INTERIOR
NO PAGUE NOTARIA
También Compramos
*A-4358 M-6263 Altos Sarrá*
*Tte. Rey y Compostela*

E-1439 Alt. 1 Julio

**VACAS RECENTINAS**

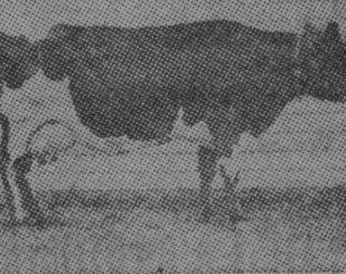

y próximas a parir, de razas. Muy abundantes de leche. Pueden probarse. Desde $75. Muy mansas, para patio, establo, etc. Inclán, Neptuno esq. a Amistad.
1d—18 Junio.

# ACLARACION DE GOBERNACION SOBRE CHAPILLAS DE AUTOMOVILES

**Estas serán entregadas gratis, al mismo tiempo que las chapas exteriores. Tendrán que usar las de las gorras también**

En el periódico "El Mundo", correspondiente al día de ayer en la página segunda, se publica una carta que autorizan los señores José Pons y Pedro G. Dosd, Presidente y Secretario, respectivamente, de la "Unión de Choferes de Cuba", en que se quejan y critican la resolución dictada por el señor Presidente de la República, a propuesta del señor Secretario de Hacienda, por la cual se dispone que a partir del día 1o. de julio próximo, todos los choferes de alquiler lleven en la gorra una chapilla con el número de la chapa de la matrícula que se le entregue por los Ayuntamientos.

El señor Secretario, Gral. Delgado nos encarga que aclare el asunto de que se trata poniéndolo en su lugar, para que no se dé al mismo torcidas interpretaciones como viene dándosele por las asociaciones de choferes de la República; y a ese efecto quiere hacer constar lo siguiente:

1o.—Que habiéndose dispuesto por el Reglamento de las Cosas Perdidas que todas las máquinas dedicadas al alquiler llevarán al respaldo del asiento del chófer una chapilla con el número de la matrícula del automóvil y la marca del mismo, la cual tenían que pagar los dueños de los automóviles, se hicieron gestiones ante la Secretaría por varias asociaciones de choferes, pidiendo que esa chapilla debía entregarse gratis en el momento en que se hiciera la entrega de la chapa de la matrícula.

2.—Que el señor Secretario, Gral. Delgado, estimando justa la petición, la puso en conocimiento del señor Secretario de Hacienda, recomendándole que debía accederse a ella, y éste funcionario creyó también de justicia que la expresada chapilla se entregara gratuitamente para que además todas fueran iguales, es decir, uniformes, y no se diera el caso de que se colocaran en los automóviles chapillas de diversos colores, tamaños, y unas veces hechas de metal, cartón o madera; pero aproveché la oportunidad para pedir que debía modificarse el citado Reglamento de las Cosas Perdidas, haciendo constar tal extremo y además, para que se consignara que los choferes de automóviles de alquiler debían llevar en la gorra otra chapilla con el número de la máquina, fundándose no en una cuestión de orden público, como erroneamente se cree, sino para evitar que se defraudara el fondo especial de O. Públicas, como venía sucediendo, en razón a que por diversas personas se sacaban chapas de alquiler y se dedicaban los automóviles a servicios particulares. Como se trataba de un asunto que era de la exclusiva competencia de la Secretaría de Hacienda y se refería a defender los intereses del Estado, evitando fraudes como el que indicaba el citado señor Secretario de Hacienda, el señor Secretario de Gobernación, Gral. Delgado, accedió a ello, porque entendió que debía no desatenderse a la petición que se formulaba y dispuso la modificación del decreto de las cosas perdidas, después de ser estudiada cuidadosamente la cuestión, oyendo el parecer del señor Secretario de Hacienda, y dándole cuenta al Hon. señor Presidente de la República, quien dictó el decreto procedente.

Con las explicaciones aludidas, puede verse cómo la Secretaría de Gobernación se inspiró desde los primeros momentos en favorecer a los choferes de alquiler, tratando de que no se les obligara a pagar la chapilla que se coloca en el respaldo del asiento del chófer, y que lo referente a la chapilla que ha de colocarse en la gorra de éstos, es una medida económica que la Secretaría de Hacienda ha estimado procedente adoptar en defensa del Fondo Especial de Obras Públicas.

**Dr. José Rosado Aybar**, Subsecretario de Gobernación.

**UNA INVESTIGACION PEDIDA**

Habiendo denunciado el periódico "El Sol", de Marianao irregularidades cometidas en la Cárcel de la Habana, el Tte. Supervisor Auxiliar de la misma, señor Ambrosio Díaz Galup, ha acompañado el recorte de dicho periódico pidiendo que se haga una investigación respecto al particular. El señor Secretario, aún cuando conoce la actuación del referido Teniente y sabe que es eficiente y desenvuelta dentro de un régimen de moral y disciplina que satisface los deseos del Gobierno, atendiendo a la súplica formulada por dicho Supervisor Auxiliar ha dispuesto la investigación designando para que la lleve a cabo al empleado de la Secretaría, señor Juan Soler y Reyes.


# Compañía del Pacífico

(The Pacific Steam Navigation Company)

Servicio de Vapores a

España, Francia, Inglaterra, Perú, Chile, Argentina, Uruguay, Brasil, Colombia, Venezuela, Guatemala, Costa Rica, Nicaragua, Salvador, Honduras, Ecuador, Bermudas, New York.

Próximas Salidas

*A Europa*
VAPOR "OROPESA"
19 de Junio
Vigo, Coruña, Santander, La Pallice, La Rochelle, Liverpool.
Vapor «Oropesa», 19 de Junio
„ «Orbita», 30 de Junio.
„ «Oroya», 17 de Julio.
„ «Orcoma», 31 de Julio.
„ «Orita», 14 de Agosto.

*A Centro y Sur de América*
VAPOR "ORITA"
30 DE JUNIO
«Essequibo», 17 de Junio.
«Orita», 30 de Junio.
«Ebro», 15 de Julio.
«Orduña», 21 de Julio
«Oropesa», 4 de Agosto.

A NEW YORK
Ida y vuelta $130
Con derecho a retornar diariamente por tren "Havana Special"
VIA KEY WEST
Vapor "Ebro", 28 de Junio y 23 de Agosto.
Vapor "Essequibo", 26 de Julio y 30 de Septiembre.
Para informes generales, reservaciones, fletes, etc.
AGENTES GENERALES:
DUSSAQ Co. LTD.
Palacio del Centro Asturiano
Teléfonos A-6540 y A-7218.—Habana.

# COMPAGNIE GENERALE TRASATLANTIQUE

VAPORES CORREOS FRANCESES
Bajo contrato postal con el Gobierno Francés
TODOS LOS VAPORES DE ESTA COMPAÑIA ATRACAN A LOS MUELLES DE SAN FRANCISCO O MACHINA PARA EFECTUAR EL EMBARQUE Y DESEMBARQUE DE PASAJEROS, EQUIPAJES Y MERCANCIAS

PROXIMAS SALIDAS

Para VERACRUZ:
Vapor correo francés "MEXIQUE" saldrá el 1o. de Julio.
" " " "CUBA" saldrá el 30 de Julio.
" " " "ESPAGNE" saldrá el 3 de Septiembre.

PARA CORUÑA, GIJON, SANTANDER, PLYMOUTH Y EL HAVRE:
Vapor correo francés "MEXIQUE" (antes "Lafayette") saldrá el 11 de Julio a las 12 del día.

NOTA:—El equipaje de bodega y camarote se recibirá en el muelle de San Francisco o Machina (en donde estará atracado el vapor) solamente el día 10 de Julio de 8 a 10 de la mañana y de 1 a 4 de la tarde. El equipaje de mano y bultos pequeños los podrán llevar los señores pasajeros al momento del embarque el día 11 de Julio de 8 a 10 de la mañana.

Vapor correo francés "CUBA", saldrá el 8 de Agosto.

PARA CORUÑA, SANTANDER, PLYMOUTH Y EL HAVRE.
Vapor correo francés "ESPAGNE" saldrá el 15 de Septiembre.
SESIONES DE CINEMATOGRAFO DIARIAS EN LOS VAPORES DE ESTA COMPAÑIA, SEGUN CONTRATO CON LA CASA PATHE.

IMPORTANTE
Buena comida a la española.—Camareros y cocineros españoles.

LINEA DE CANARIAS
Para puertos de ISLAS CANARIAS y el HAVRE, saldrá el 23 de JUNIO el moderno y rápido trasatlántico francés "DE LA SALLE". Este vapor admite pasajeros para todos los puertos de su itinerario. No acepta carga.

Línea de NEW YORK AL HAVRE, PLYMOUTH Y BURDEOS
En esta Agencia se expiden pasajes por esta línea por los lujosos y rápidos trasatlánticos franceses "ILE DE FRANCE", "PARIS", "FRANCE", "ROCHAMBEAU", "DE GRASSE", etc.
Para más informes dirigirse a:
ERNEST GAYE
O'Reilly, Número 9. Apartado 1090. Teléfono A-1476.
HABANA

# PANAMA PACIFIC LINE

HABANA A
NEW YORK & CALIFORNIA
S. S. "CALIFORNIA"
32,450 Toneladas.
SALDRA EL DIA 14 DE JUNIO A LAS 3 P. M. PARA
NEW YORK
S. S. "MONGOLIA"
26.700 Toneladas.
SALDRA EL DIA 19 DE JUNIO A LA 1 P. M. PARA CALIFORNIA (VIA EL CANAL DE PANAMA), TOCANDO EN SAN DIEGO, LOS ANGELES Y SAN FRANCISCO.
AGENTES GENERALES Y CONSIGNATARIOS:
Wm. H. SMITH, Presidente.
OBISPO 75. HABANA TELF. A-7322.


# MISCELANEA

VERDADERA GANGA

Se vende a $75.00 metro cuadrado la magnífica esquina de la Avenida de Carlos III y Espada, con una superficie total de 720 metros cuadrados. Sitio de gran porvenir y futuro centro de la Habana. Mide 30.00 metros de frente por Carlos III y 24.00 metros por Espada. No deje de aprovechar esta gran oportunidad. Informan: Ballesteros y Compañía. Teléfono U-6073.

M.E.C.D. 2016

TELEFONOS A-3333 A-1014

# ANUNCIOS CLASIFICADOS DEL DIARIO DE LA MARINA

TELEFONOS A-3333 A-1014

## Viboreñas

**BODA DISTINGUIDA**

Que tiene toda mi preferencia, por tratarse de una parejita que me inspira las mayores simpatías.

He aquí la invitación que he recibido:

"Teresa López Saavedra y Benito Vieta Cabrera, contraerán matrimonio en la Iglesia del Sagrado Corazón a las 9 y 30 p. m., el lunes 24 de Junio. María Saavedra de López, Juana Cabrera de Vieta, Benito Vieta Moré y Juan López Martínez, se complacen en invitar a su distinguida familia a esta ceremonia en la que oficiará el Rvdo. Padre Joaquín Santillana S. J."

Muy agradecido quedo y anticipada y afectuosamente felicito a Teresa y Benito.

**OTRA BODA**

"Elvira Martínez de González y Teodoro González Cárdenas, tienen el gusto de invitar a usted al matrimonio de su hija Lolita con el doctor Ramón Angel García Rodríguez."

Invitación que también suscriben los esposos señora Dolores Rodríguez de García y Sr. Ramón García Medina, padres del afortunado novio.

Les doy las gracias por su cortesía.

**UNA BODA MAS**

Tuvo efecto en nuestra Parroquia siendo los novios la gentil señorita Estrella Faez y Fernández y el apreciable joven Mario Castellanos Chacón.

No podía dejar de consignar su enlace para desearles la más dichosa vida en su nuevo estado.

**CONTINUAN LAS BODAS**

Recientemente, en la Iglesia de Jesús del Monte, en la mayor intimidad, tuvo lugar la boda de la bella señorita Dinorah de Juan con el correcto y caballeroso joven señor Antonio Roldán.

Una parejita digna de las mayores venturas!

Fueron padrinos de este matrimonio, la señora Asunción Freixas de Bassart y el doctor Agustín Bassart.

Como testigos firmaron: Por la novia, el doctor Juan B. Castillo; el Comandante Federico Tabio y el señor Carmelo San Andrés.

Por el novio: los señores Ramón Geada Francisco Yertrou y Nicolás González.

Por noticias recibidas del Norte me he enterado que realizaron un feliz viaje la distinguida dama María Alvarado, esposa del querido amigo el Arquitecto Gregorio García, que embarcó con su linda hija Lolita García Alvarado, joven "Goyito" y el monísimo Bebito.

Gregorio lo hará más tarde, pues tiene que atender varias importantes obras que dirige.

**ACTIVIDADES DE CUPIDO**

El sábado en la Iglesia de Nuestra Señora del Carmen, se efectuó la boda de la elegante y muy bella señorita Teresa Rodríguez y Luaces con el estimado joven Agusto Ferrer y Ferro.

Ante el altar mayor que aparecía radiante juraron la fe de sus amores, habiendo sido presenciada la solemne ceremonia por sus numerosas amistades.

Dichosísimos y sonrientes abandonaron el templo, siendo muy felicitados.

También yo lo hago ahora expresivamente.

**JULIETA O'FARRILL**

La graciosa muñequita del hogar de los distinguidos esposos señora Amelia Cañal y el querido amigo Comandante del Ejército Nacional Ramón O'Farrill y de Miguel, ya está completamente restablecida de la operación de apendicitis.

Felicito a tan bella amiguita con mi más afectuosa enhorabuena a Amelia y Ramón, que tantos temores experimentaron.

**RESTABLECIDA**

Así se encuentra ya la bella y elegante señorita María Rosa González Alvarez, que ha padecido durante unos días un fuerte ataque de grippe.

Mi enhorabuena muy expresiva le dedico.

**UN PIC-NIC**

Se me informa que por elementos muy apreciables se está organizando uno para celebrarlo el primer domingo de Julio próximo.

Será en los jardines de la Cotorra, cedidos por Don Claudio Conde.

**Urbano DEL CASTILLO.**

## Notas de Jacomino

**JUNTA IMPORTANTE**

La Asociación de Propietarios e Industriales del Reparto Jacomino, celebrará el día 10 del actual una interesante Junta General.

En élla se tratarán asuntos de vital interés para esta colectividad entre ellos ses juzgará necesario la ampliación del Reglamento Social que rige sus destinos, la urbanización y arreglo de las calles de este reparto y como asunto de trascedental interés, se tratará del proyecto del nuevo edificio social.

Dada la importancia de esta asamblea, promete estar concurridísima y en ella reinará gran entusiasmo, por tratarse de asuntos que afectarán favorablemente al progreso de esta prestigiosa entidad.

**CUMPLEAÑOS**

La monísima niña Leonorcita Prats, celebrará su cumpleaños el 9 del actual.

Diez años cumplirá dicho día la simpática artista infantil y dadas las muchas simpatías y los muchos admiradores que cuenta esta precoz niña, se verá muy visitada y muy felicitada por tantas personas que la quieren.

Muchas felicidades por tan fausto motivo le deseo a mi linda vecinita, uniendo a los muchos y muy merecidos que recibirán en dicho día.

**Pedro Muñiz Carrera.**

### VAPORES DE TRAVESIA

## LINEA HOLANDESA AMERICANA

El magnífico trasatlántico holandés de 17254 toneladas:

## 'EDAM"

Saldrá fijamente el día 6 de Julio para los puertos de:

VIGO, CORUÑA, SANTANDER, BOULOGNE Y ROTTERDAM

**Próximas salidas para dichos puertos:**

Vapor "EDAM", 6 de Julio.
" "MAASDAM", 27 de Julio.
" "LEERDAM", 17 de Agosto.
" "SPAARNDAM", 7 de Sepmbre.
" "EDAM", 28 de Septiembre.
" "MAASDAM", 19 de Octubre.

VERACRUZ Y TAMPICO

Vapor "MAASDAM", 29 de Junio.
" "LEERDAM", 20 de Julio.
" "SPAARNDAM", 10 de Agosto.
" "EDAM", 31 de Agosto.
" "MAASDAM", 21 de Septiembre
" "LEERDAM", 12 de Octubre.

## "STATENDAM"

de 40,000 toneladas de desplazamiento, saldrá en su primer viaje de New York para Plymouth, Boulogne Sur-Mer y Rotterdam:

El día 29 de Junio.
El día 3 de Agosto.

**Se expiden en esta Agencia pasajes para dicho servicio**

**Para más informes, dirigirse a:**

R. DUSSAQ S. en C.
Oficios 22, 24 y 26.
Teléfonos A-5639 y M-6278.

## VAPORES DE TRAVESIA

# NEW YORK

**Servicio rápido y seguro, durante todo el año, de vapores americanos de doble hélice, con confortables camarotes, salones de distracción, amplias cubiertas y toda clase de comodidades para los viajeros. Cocina excelente.**

*Salidas regulares de la Habana, viaje directo á New York, todos los jueves y sábados.*

**PASAJES:**

desde **$85.00** ida desde **$130.00** ida y vuelta

**Nos place ofrecer para la Estación de Verano excursiones escogidas, incluyendo todos los gastos, y atendidas personalmente, a las Playas del Norte. Itinerarios de diversa duración minuciosamente arreglados abarcando visitas á puntos de interès y maravillosa belleza tales como las Cataratas del Niagara, las Mil Islas, Washington la gran Capital Americana, New York la ciudad incomparable . . . Los más pequeños detalles combinados con todo cuidado para que el viajero disfrute de los mayores beneficios . . . Le sugerimos se comunique con nosotros al proyectar sus vacaciones este Verano; tendremos sumo gusto en proporcionarle toda clase de informes.**

# MEXICO

**Servicio semanal a Progreso, Veracruz, y Tampico, todos los lunes. Con nuestros pasajes de la Habana á la ciudad de México, vía Veracruz, incluimos el precio del billete del ferrocarril del puerto á la capital mexicana, por una de las rutas más maravillosas del mundo.**

**PASAJES:**

desde **$81.35** ida desde **$150.00** ida y vuelta

*Para informes, reservaciones, etc.:*

# WARD LINE

**Edificio del Centro Asturiano Habana, Cuba** — **Departamento de Pasajes** *Tel. A-6154 — M-7776*

# A EUROPA- de NEW YORK

*en menos de 6 días*

## CUNARD Y ANCHOR LINES

*LOS FAMOSOS VAPORES*

**Berengaria - Aquitania - Mauretania**

*Y Otros Muy Conocidos*

Franconia, Laconia, Samaria, Scythia, Carinthia, Lancastria, California, Caledonia, Cameronia, Carmania, Caronia, Transylvania, Tuscania, etc.

PARA INFORMES, RESERVACIONES, BOLETOS, ETC., LOS AGENTES GENERALES

**MANN, LITTLE CO. OF CUBA, LTD.**

O'REILLY 92. TELFS: A-3549 y A-7405. APARTADO 3. HABANA.

# 'EMPRESA NAVIERA DE CUBA, S. A.'

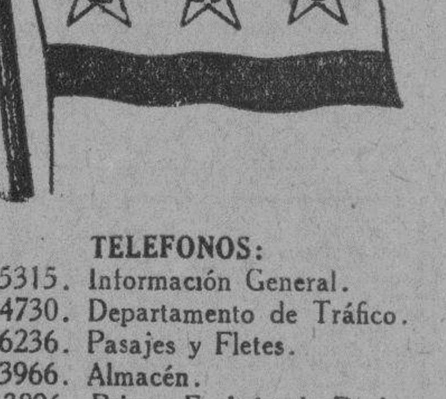


SAN PEDRO NUM. 6.—HABANA.

APARTADO NUMERO 1641

Dirección Telegráfica:

CLAVES EN USO:

"Emprenave"

A. B. C. 4a. y 5a Edición.

Western Unión.

Watkins and Apendix.

**TELEFONOS:**

A-5315. Información General.
A-4730. Departamento de Tráfico.
A-6236. Pasajes y Fletes.
A-3966. Almacén.
M-3896. Primer Espigón de Paula.
A-5634. Tercer Espigón de Paula.

VAPORES EN SERVICIO

Santiago de Cuba, Gibara, Habana, Baracoa, Las Villas, Guantánamo, Julián Alonso, Antolín del Collado, La Fe, Caibarién, Rápido, Cienfuegos, Manzanillo, Joaquín Godoy, Eusebio Coterillo y Jamaica.

PUERTOS DE ESCALA

COSTA NORTE

Caibarién, Nuevitas, Puerto Tarafa, Manatí, (Victoria de las Tunas); Puerto Padre, Chaparra, (Holguín, Velasco y Bocas); Vita, Banes, Mayarí, Antilla, Preston, Sagua de Tánamo, (Cayo Mambí); Baracoa, Guantánamo y Santiago de Cuba.

COSTA SUR

Cienfuegos, Casilda, Tunas de Zaza, Santa Cruz del Sur, Manopla, Guayabal, Manzanillo, Campechuela, Media Luna, Niquero, Ensenada de Mora y Santiago de Cuba.

COSTA NORTE DE VUELTA ABAJO

Bahía Honda, Río Blanco, Berracos, Puerto Esperanza, Santa Lucía, (Minas de Matahambre); Río del Medio, Arroyos de Mantua y La Fe.

PUERTO RICO

San Juan, Ponce, Mayagüez y Aguadilla.

REPUBLICA DOMINICANA

Santo Domingo. San Pedro de Macorís y Puerto Plata.

HAITI

Aux-Cayes y Port au Prince.

JAMAICA

Kingston.

# ANUNCIESE EN EL "DIARIO DE LA MARINA"

## VAPORES CORREOS DE LA

# Compañía Trasatlántica Española

**SERVICIOS REGULARES DE PASAJE, CARGA Y CORRESPONDENCIA**

LINEA RAPIDA PARA NEW YORK Y NORTE DE ESPAÑA

PROXIMAS SALIDAS

| PARA VERACRUZ (48 horas de viaje) | LINEA PARA NEW YORK, VIGO, CORUÑA, GIJON, SANTANDER Y BILBAO |
|---|---|
| CRISTOBAL COLON, junio.....11 | CRISTOBAL COLON, junio......15 |
| ALFONSO XIII, julio............7 | ALFONSO XIII, julio............14 |

LINEA PARA NUEVA YORK, CADIZ Y BARCELONA

PROXIMAS SALIDAS

| | |
|---|---|
| ANTONIO LOPEZ, junio........1 | MANUEL CALVO, junio........28 |
| MARQUEZ COMILLAS, junio...12 | MAGALLANES, julio............8 |
| | ANTONIO LOPEZ, Nov.........13 |

Amplios comedores para pasajeros de tercera clase) servicio por camareros Excelentes menús con vinos

Estos vapores atracan a los muelles de la Port of Havana Docks Co. Para más informes, dirigirse a:

**MANUEL OTADUY**
**AGENTE GENERAL**

**Lonja del Comercio, bajos. Apartado 707. Teléfonos: A-6588 y A-7900**
**HABANA**

**WHITE STAR LINE**
**RED STAR LINE**
**ATLANTIC TRANSPORT LINE**
**PANAMA PACIFIC LINE**

(International Mercantile Marine Co.) NEW YORK, SOUTHAMPTON, CHERBOURG, PLYMOUTH, LIVERPOOL, LONDON, QUEENSTOWN, BOULOGNE, ANBERES. Son las líneas predilectas de la Sociedad Cubana.

**"MAJESTIC"**
**"OLYMPIC"**
**"HOMERIC"**
**"BELGENLAND"**

El orgullo de nuestra flota y su renombrado servicio que admira el Mundo entero.

"ADRIATIC", "CEDRIC", "ALBERTIC", "PANNLAND", "LAPLAND", "MINNETONKA", "MINNEWASKA" y "MINNEKAHDA", hacen un conjunto popular y su servicio de "CAMARA" y "TERCERA TURISTA" incomparables.

| "VIRGINIA" | "CALIFORNIA" (nuevo) | "PENNSYLVANIA" |
|---|---|---|
| 33.500 toneladas | 32.450 toneladas | 26.700 toneladas |

LUJO, CONFORT, SEGURIDAD Y RAPIDEZ

SERVICIO FIJO QUINCENAL ENTRE LA HABANA Y NEW YORK Y HABANA CALIFORNIA VIA CANAL DE PANAMA.

Agentes Generales:

THE WEST INDIES SHIPPING & TRADING CO.
Wm. H. SMITH, Presidente.

OBISPO 75. HABANA. TELF. A-7322

# MISCELANEA

## NECESITAMOS 10.000 PERSONAS

que quieran aprovecharse de esta oportunidad para aprender inglés en poco tiempo, con un nuevo, fácil y práctico método. El precio es barato y el éxito bueno. No pierda un momento más y mándenos su nombre y dirección y recibirá pronto interesantes informes gratis. Es un método distinto.

EL INSTITUTO UNIVERSAL (D-56)
128 East 86th. Street,
New York City, N.Y.

## SANATORIO "DR. PEREZ-VENTO"

**Enfermedades nerviosas y mentales.** Para señoras exclusivamente. Calle Barreto, número 62, Guanabacoa.

**DEPARTAMENTO DE COLCHONETAS, COLCHONES, COJINES, ETC.**

Nuestro Departamento de colchones, colchonetas, alfombras, mosquiteros, cojines, etc., etc., presenta el surtido más completo de estos artículos.

Colchones y colchonetas, en todos los tamaños y calidades, desde $1.80, cojines de seda desde $4.00, cestos de mimbre desde $4.00.

Mosquiteros para cama de una persona desde $2.00.

Mosquiteros con su aparato, a $6.50.

Colchones y colchonetas para niños en todas las calidades y precios. Mosquiteros desde $1.50.

También hemos recibido cojines de piel, en formas y colores variados, muy de moda para adorno y para automóvil, gabinetes y oficinas.

Edredones de seda en colores enteros y floreados.

Todos estos artículos pueden verse en el mismo departamento de colchones, colchonetas, etc.

**EL ENCANTO**

E-958 Indf. 1 Mayo

## Cambie sus Muebles CON POCO DINERO

PRECIOS NUNCA VISTOS

**"LA ZILIA"**

**Suárez 43 y 45 Telf. A-1598**

## DIRECTORIO PROFESIONAL

### ABOGADOS Y NOTARIOS

**ISIDRO V. CHINER**

ABOGADO

Edificio Llata. Aguiar 116. Departo. 32. De 10 a 12 y de 3 a 5. Teléf. M-1894. Exclusivamente asuntos civiles, con especialidad los de materia hipotecaria subsanación de defectos en títulos parr su inscripción en el Registro de la Propiedad: testamentarías, intestados, cuentas particionales, informaciones para perpetua memoria etc.

E-1107 Indf. 8 Mayo

## LA SEGUNDA COMPETIDORA

—DE

**RUFINO GARCIA ARANGO**

Gran Liquidación Permanente de todas las existencias de Muebles, Joyas y Ropas, por la mitad de su valor.

GRAN SURTIDO EN JOYERIA FINA.

*Victrolas desde $8.00*

GRAN SURTIDO EN BAULES Y MALETAS A PRECIOS DE FABRICA.

Se compran y cambian muebles y otros objetos del giro.

Damos dinero en todas cantidades sobre joyas y toda clase de objetos de valor, módico interés y absoluta reserva.

Visítenos y se convencerá de la verdad de nuestro anuncio.

**SAN NICOLAS Núm. 250.**

(Entre Gloria y Corrales)

**Teléfono: M-2875.**

E 1368 Ind. Junio 1

**SAUL SAENZ DE CALAHORRA**

ABOGADO Y NOTARIO

DOMINGO CLARENS Y CINTAS

Abogados

ARQUIMEDES MERZEAU

Marcas y Patentes

Notaría: Máximo Gómez 13, Regla. Bufete: Aguiar 43, bajos. Tel. A-5024.

E-1179 ind 1 Mayo

**DR. FELIPE RIVERO Y ALONSO**

Abogado y Notario

Abogado Consultor y Notario de la Asociación de Detallistas de la Habana. Notario de los Centros "Asturiano", "Balear" y "Cafés".

ESTUDIO DE ABOGADO DE LOS DOCTORES

Felipe Rivero y Alonso, Manuel F. de Cinca, Ricardo Elizalde e Hidalgo-Gato, Angel Radillo y Gancedo, Rafael de Zéndegui y Carbonell

Procurador: Urbano E. Gómez Cádiz. Chacón 25, bajos Edificio de la Asociación de Detallistas de la Habana. Teléfonos M-1472 y A-8142. Cable: Rizenca.

E-2097 Indf. Oct.

**DR. MANUEL ARANDA MUÑOZ**

Abogado.

Asuntos hipotecarios, herencias, toda clase de asuntos civiles. Mercaderes número 9. Departamento 3. Teléfono M-6173.

E-1779 Indf. 1 Ag.

### DOCTORES EN MEDICINA Y CIRUGIA

**DR. JOSE J. CHALONS**

Médico Cirujano

DIRECTOR DE "LA CASA DE SALUD "LA PURISIMA CONCEPCION"

JEFE DE CLINICA DEL HOSPITAL "LAS ANIMAS"

Enfermedades infecciosas, sifilíticas y venéreas. Rayo 2, altos, esquina a San Rafael Consultas de 3 a 5. Telf. M-2655.

E-459 19 Marzo

**DR. H. FERNANDEZ AGUIRRE**

TUBERCULOSIS

ESPECIALISTA DEL HOSPITAL DE PARIS.—MEDICO DE LA ASOCIACION DE DEPENDIENTES

Cura radical de la tuberculosis; ganglionar-osea-orticular, testicular, etc., por la vacuno-terapia vandremer Consultas de una a tres p. m. Campanario 10, altos. Teléfonos M-1181 y M-1481.

E-452 16 Marzo

**DR. JOSE A. TABOADELA**

Medicina general. Especialmente vías digestivas y nutrición. Dispepsias. Ulceras gástricas, Colitis, Ajendicitis. Enteritis. Planes de alimentación modernos y científicos. Obesidad, Diabetes, Enflaquecimiento, Anemias, Albuminuria, Reumatismo. Tratamientos de probada eficacia para las afecciones nerviosas: Neurastenia, Histerismo, etc., y los trastornos funcionales de las glándulas de secreción interna: tiroides, ovario, etc. Lunes, miércoles y viernes de 2 a 4. Reina 120. Gratis: Miércoles de 1 a 2.

E-1285 29 Junio

**ANALISIS DE ORINA**

Completo dos pesos. Prado 62 esquina a Colón. Laboratorio Clínico Químico del Dr. Ricardo Albaladejo. Telf. A-3344.

E-1788 Indf. 1 Ag.

**DR. A. MARTH ARANGO**

ENFERMEDADES DE LA PIEL, SIFILIS Y VENEREAS

Consultas de 11 a. m. a 1 p. m. y de 1 a 7 p. m. Horas especiales previo aviso. Marina 56, esquina a Vapor. Telf. U-4023.

E-2300 Indf. 3 Nov.

**DR. SERGIO GARCIA MARRUZ**

CATEDRATICO DE LA UNIVERSIDAD

Director del Hospital de Maternidad, cirujano partero de la Policlínica Nacional Consultas de 1 a 5 p. m. San Lázaro 147 bajos. A-6969. No da consultas gratis. Reconocimientos especiales $10.00. Consultas $5.00.

E1249 Indf 23 M.

**DR J. LYON**

De la Facultad de París. Especialidad en la curación radical de las hemorroides sin operación. Consultas de 1 a 3 p. m. diarias. San Nicolás 28, altos, entre Animas y Lagunas.

E-1812 Indf. 1 Ag.

**DR. SANTIAGO VERDEJA NEYRA**

CIRUJANO ESPECIALISTA EN ENFERMEDADES DE SEÑORAS DEL HOSPITAL NACIONAL "CALIXTO GARCIA"

Consultas de 5 a 7, en Trocadero 18, altos. Los lunes, miércoles y viernes. Servicios gratis para los pobres en la Sala "Weiss" de dicho Hospital, de 9 a 19 a. m.

E-573 Indf. 12 Marzo

**F. GARCIA CAÑIZARES**

Catedrático Titular de la Universidad. Director Facultativo del Centro Balear. Médico de Visita del Hospital de Paula. Medicina general. Especialista en enfermedades venéreas, sífilis y de la piel. Gral. Aranguren (Campanario) número 119. Consultas: lunes, miércoles y viernes, de 3 a 5. No hace visitas a domicilio.

E-472 Indf. 7 Mayo
E-837 10 Mayo

**DR. GOMEZ DE ROSAS**

Cirujano Director de la Policlínica Nacional. Enfermedades de señoras, estómago, vías biliares y cirugía general. Consultas de 3 a 5. Cerro 551. Teléfono A-2560.

E-469 Indf. 16 Feb.

**DR. BIENVENIDO GIROUD LESCANO**

Medicina interna, sistema nervioso, cerebro y pulmón. Tratamiento de la tuberculosis con la sacocricina combinación Rayos X Radiografía electroterapia, tratamiento del bocio sin operación. Consultas de 3 a 5. Infanta 75 letra F. Teléfonos M-3014 y U-2064.

E-1830 Indf. 1 Ag.

**DR. PABLO RONQUILLO**

Vías Urinarias, Piel y Sífilis. Gonorrea, Reumatismo blenorrágico, Impotencia, Neurastenia Genital, Riñón, Vejiga, Próstata. Reconocimientos pagos. Consultas diarias de 1 a 3 p.m. y de 6 a 8 p.m. Pobres: lunes y jueves. San Rafael No 102. Teléfono U-1680.

E-2304 3 Dbre.

**DR. MANUEL TEJERIZO**

De las Facultades de la Habana y Madrid. Garganta, nariz y oídos. Consultas de 2 a 5. Teléfono U-3520. San Lázaro 370, altos, entre Aramburu y Hospital.

E—1377 Id.

## "POLICLINICA HABANA"

Suárez 32. Teléfono M-6233.

**DR. GUILLERMO LEON**

Director Facultativo

Medicina y Cirugía en general. Especialidad en enfermedades venéreas. Consultas de 1 a 5 de la tarde y de 8 a 9 de la noche. Consultas especiales dos pesos. Reconocimientos $2 00. Enfermedades de señoras y niños. Garganta, nariz y oídos. (OJOS). Enfermedades nerviosas, estómago; corazón y pulmones, vías urinarias, enfermedades de la piel, blenorragia y sífilis, inyecciones intravenosas para el asma, reumatismo, tuberculosis, obesidad partos, hemorroides, diabetes y enfermedades mentales etc. Análisis en general. Rayos X, masajes y corrientes eléctricas. Los tratamientos y sus pagos a plazos. Telf. M-6233.

E-1810 Indf 1 Ag.

**DR. FELIX PAGES**

CIRUJANO DE LA QUINTA DE DEPENDIENTES

CIRUJIA EN GENERAL

ESPECIALMENTE CIRUGIA ABDOMINAL, ESTOMAGO, INTESTINOS, HIGADO Y APARATO GENITAL DE SRAS.

Consultas: Lunes, Miércoles y Viernes, de 3 a 5. Domicilio: D No. 200, entre 21 y 23. Vedado. Teléfono F-4483.

E-1783 Indf. 1 Ag.

**DR. JULIO SANGUILY**

Especialista en enfermedades de señoras y cirugía en general. Consultas diarias de 3 a 6. Gratis para los pobres. SAN LAZARO 173. Teléfonos A-9106, F-3248

**DR. MANUEL GALIGARCIA**

Enfermedades Nerviosas y Mentales

Especialista de la Asociación Canaria. Médico de Visita de los Servicios de Nerviosos y P. Enagenados del Hospital Calixto García. Ayudante de la Facultad de Medicina. Consultas: $6 00. De 3 a 5 diarias. J. 211, bajos, entre 21 y 23. Vedado Teléfonos F-2775 y F-5885. Sanatorio para tratamientos. Real 68, Arroyo Naranjo Informes en la consulta.

E-1790 Indf

**DR. CARLOS ENSEÑAT**

ANESTESISTA

Especialmente ETILENO

Hospital "Calixto García"

San Lázaro 364. U-3423.

E-582 3 Abril

**DOCTOR S. PICAZA**

De los Hospitales de París y New York

Enfermedades del estómago, intestinos e hígado. Tratamiento eficaz de la colitis y afecciones biliares. Horas: de 2 a 4 y convencional, previo aviso. San Lázaro, 246. Telf. F-4918.

E-1867 Indf. 7 Ag.

**DR. MANUEL LOPEZ PRADES**

MEDICO CIRUJANO

De las Facultades de Madrid y la Habana. Con treinta y ocho años de práctica profesional Enfermedades de la sangre. Pecho. Señoras y Niños. Partos. Tratamiento Especial Curativo de las Afecciones Genitales de la mujer. Consultas diarias de 1 a 4. Gratis martes y viernes. Lagunas 63, bajos. Tel. A-0226. Habana.

E-1232 18 Junio

**DR. GUILLERMO LOPEZ ROVIROSA**

Enfermedades de las Glándulas Internas, Nutrición, Nerviosas y Mentales. Debilidad sexual, pérdidas, impotencias. Niños anormales atrasados, raquíticos. Bocios. Afecciones de la piel y de la sangre. Dispepsia. Colitis. Vías respiratorias. Rayos Ultravioletas aplicados al tratamiento de las afecciones de la piel, acne, etc., caída del cabello, calvicie, raquitismo, anemias etc. Electroterapia, corrientes D'Arsonvalización, diatermia, extirpación de verrugas, etc. San Lázaro 331, entre Infanta y Basarrate, de 5 a 7 p. m. Domingos de 4 a 5. Telf. U-3221. Consultas por correspondencia: $6.00. Giro postal.

E-1873 Indf. 7 Ag.

**Dr. Alberto S. de Bustamante**

Profesor de Obstetricia, por oposición. Especialidad: Partos y enfermedades de señoras Consultas los lunes y viernes de 1 a 3. Clínica Bustamante y Núñez. Teléfono F-3057. Domicilio: 15 entre J y K Vedado. Teléfono F-1862.

**CLINICA BUSTAMANTE**

J y 13. Vedado. Cirugía general y especial. Partos, Rayos X y Laboratorio. Teléfono F-1134.

E-1777 Indf. 1 Ag.

**HEMORROIDES**

Curadas sin operación, radical procedimiento, pronto alivio y curación pudiendo el enfermo seguir sus ocupaciones diarias y sin dolor. Consultas de 1 a 5 de la tarde. Suárez 32. Policlínica P. Teléfono M-6223.

E-1810 Indf. 1 Ag.

**Dr. Alfonso E. Milla Solsona**

CURA RAPIDA DEL FLUJO

Especialista Enfermedades Señoras. Servicio de Enfermeras. Tratamiento médico. Enfermedades: útero (matriz), ovarios y trompas. Consultas: Martes, jueves y sábados. De tres a seis. Pobres: miércoles y viernes. San Rafael 102. Telf. U-1680.

E-626 Indf. 23 Mayo

**DR. JULIO FERNANDEZ**

MEDICINA INFANTIL

Consultas: Lunes, miércoles y viernes, de 2 a 4. San José y Marqués González, altos. Teléfono U-2451. Habana.

E-269 Indf. 1 Feb.

**DR. GONZALO AROSTEGUI**

Médico de la Casa de Beneficencia y Maternidad Especialista en las enfermedades de los niños. Médicas y quirúrgicas. Consultas de 12 a 2 Calle 11 entre K y L. Vedado Teléfono F-4233.

**DR. MANUEL VIAMONTE**

Catedrático Auxiliar de Radiología y Fisioterapia de la Universidad. RADIOLOGO DE LA QUINTA "COVADONGA"

Concordia 64-A, esquina a Lealtad Teléfono A-6698. De 9 a 10 a. m. y de 1 a 5 p. m. Rayos X. Radium. Radioterapia Profunda Luz Ultravioleta y Electricidad Médica.

E-1900 Indf. 19 Ag.

**DR. ABELARDO LABRADOR**

Consultas gratis para pobres de 8 a 12 de la mañana. Pagas de 3 a 6 p. m. Angeles 3, entre Reina y Estrella. Teléfonos A-6801 y U-2256. Especialidad en enfermedades de señoras, flujos crónicos, metritis etc. Partos, venéreo y sífilis, blenorragias, enfermedades del corazón y riñones diabetes, reumatismo crónico, enblanquecimiento. Tratamientos especiales por inyecciones neosalvalsán. etc.

Se hacen radiografías a precios módicos.

E-52 Indf. 10 My.

**DR. HERNANDO SEGUI**

Garganta, Naríz y Oídos
Prado, 38. De 12 a 3.

E-210 Indf. 11 Feb.

**DOCTOR FLORES**

EZCEMAS, ALMORRANAS

Ezcemas por antiguos que sean, se garantiza su curación por un procedimiento especial. Inyecciones intravenosas para Reumatismo, Raquitismo, Linfangitis, Dispepsias y Blenorragia. Neurastenia por el procedimiento del doctor Monin. Electricidad Médica para Parálisis y Nerviosismo. Estrechez uretral y sífilis, curación garantizada. Almorranas: son curadas sin operación ni dolor, pudiendo el enfermo continuar sus trabajos diarios. Análisis orina: 2 y 3 pesos, completo. Impotencia. Curaciones por contrato. Análisis: Sangre Esputos, Heces Fecales. Consultas diarias de 9 a 12 mañana y 9 a 10 noche. Acosta 64. Telf. M-1658.

E-363 Indf. 1 Febrero

**DR. GERMAN ARGUELLES**

Especialista en enfermedades del aparato digestivo, con práctica en las principales clínicas de París, Berlín y Madrid. Gabinete: Velázquez número 27 (primero), Madrid.

E-649 19 Junio

**DR. RODRIGUEZ CUELLAR**

Tratamientos modernos de las enfermedades nerviosas, broncopulmonares, matriz y secretas en general. Aplicación de los últimos métodos de actinoterapia, serovacunas e inyecciones de oro, endovenosas para la tuberculosis. Tratamientos científicos, rápidos para las enfermedades del estómago corazón, riñones y sangre. De 12 a 2. Reconocimientos: 5 pesos. Consulta: $2.00. Gratis: de 3 a 4. Telf. A-7820 Campanario 197, (entre Figuras y Concepción de la Valla.

E-1199 2 Julio.

**DR. J. M. VERDUGO**

DE LA FACULTAD Y HOSPITALES AMERICANOS Y PARIS

Estómago e Intestinos.

Tratamiento eficaz de la úlcera estomacal y duodenal y de la colitis en cualquiera de sus períodos. Hígado y afecciones biliares. Enfermedades de la nutrición. Consultas de 1 a 3. Horas especiales previo aviso. Prado 60, bajos. Teléfono A-4425.

E-1060 Indf. 1 Mar.

**Dr. J. A. Hernández Ibáñez**

CIRUJANO UROLOGO DE LA ASOCIACION DE DEPENDIENTES

ENFERMEDADES VENEREAS, VIAS URINARIAS ENDOSCOPIA Y CIRUJIA DE LAS VIAS URINARIAS

Consultas: Neptuno número 78, esquina Manrique. De 11 a. m. a 1 p. m. y 4 a 5 p. m. Telf. A-5469. Habana.

E-1804 Indf. 1 Ag.

**Dr. Manuel González Alvarez**

CIRUJANO DE LA ASOCIACION DE DEPENDIENTES

CIRUGIA EN GENERAL

Consultas todos los días de 4 a 6 de la tarde. Campanario, 59, entre Neptuno y Concordia. Teléfono A-9102. Residencia particular: calle 9 número 83, entre F y G, Vedado. Teléfono F-2441.

E-1792 Indf. 1 Ag.

**DR. A. G. CASARIEGO**

Catedrático de la Facultad de Medicina de los hospitales de París, New York, Calixto García y Clínica Covadonga. Especialista en enfermedades de los aparatos urinario y genital (hombres y mujeres). Consultas de 2 a 6. Neptuno 125, bajos.

E-2080 Indf.

**DR. GONZALO PEDROSO**

CIRUJANO DEL HOSPITAL MUNICIPAL DE EMERGENCIAS

Especialista en vías urinarias y enfermedades venéreas. Cistoscopia y Cateterismo de los uréteres. Cirugía de Vías Urinarias. Consultas de 10 a 12 y de 3 a 5 p. m. en la calle de Avenida de la República 254.

E-1437 Indf. 12 Jn.

**DR. RICARDO ALBALADEJO**

Especialista en vías urinarias. Tratamiento especial para la blenorragia, impotencia y reumatismo. Electricidad Médica y Rayos X. Prado 62, esquina a Colón. Consultas de 8 a 12 a. m. y de 1 a 5 p. m. Teléfono A-3344.

E-1787 Indf. 2 Ag.

**DR. E. PERDOMO**

Vías Urinarias, estrechez de la orina venéreo, hidrocele, sífilis, impotencia. Calle D y 11. Vedado. De 1 a 4. Telf. F-4332.

**DR. JOSE VARELA ZEQUEIRA**

Profesor de Anatomía de la Universidad. Cirujano Jefe de la Asociación Cubana de Beneficencia. Cirugía en general. Especialidad: Cirugía de la mujer. Consultas de 4 a 5. Gervasio 126, entre San Rafael y San José Teléfono U-5410.

E-348 Indf. 1 Feb.

**Dr. Francisco Javier de Velasco**

Afecciones del corazón, pulmones, estómago e intestinos. Consultas los días laborables de 12 a 2. Horas especiales previo aviso. Salud 34. Telf. A-5418.

E-1784 Indf. 1 Ag.

**DR. PEDRO A. BOSCH**

Medicina y Cirugía, con preferencia partos, enfermedades de niños, del pecho y sangre. Consultas de 2 a 4. Aguiar 11. Telf. A-6488.

E-762 Indf. 1 Ab.

**DR. J. B. RUIZ**

Catedrático de la Universidad. De los Hospitales de Filadelfia, New York y Calixto García. Especialista en vías urinarias y enfermedades venéreas. Exámenes Uretroscópicos y Cistoscópicos. San Lázaro 221-C, de 1 a 3. Telf. U-6351. Para pobres de 10 a 12.

E-928 Indf. 1 My.

**POLICLINICA INTERNACIONAL**

Lealtad 143, entre Salud y Dragones. Teléfono A-0344. Director: David Cabarrocas. Médico Cirujano. Rayos X entregando la plancha: $3.00 y $6.00; Análisis Orina Parcial: $1.00; Análisis Orina Completo: $2.00; Análisis de Sangre, Exudado. Heces Fecales, Esputos etc. $3.00.

Consultas de 10 a. m. a 6 p. m. Sábados, días de fiesta y Duelo Nacional de 10 a. m. a 12 m. Consultas Rayos X gratis todos los días. Consulta con inyección: $0.50; Turno Especial: $1.00; Visita del Médico de guardia: $2 00; Hora Especial: $3.00; Consulta para seguir tratamiento en su domicilio por 15 días: 5 pesos, con obsequio del patente necesario. Obsequio de patentes a los pobres.

E-2322 Indf. 1 Nov.

**DR. ANTONIO PITA**

MEDICO CIRUJANO

Nuevo tratamiento en enfermedades nerviosas y crónicas por la Fisioterapia, contando con la mejor instalación de electricidad médica. Rayos X. Ultravioleta, sala diagnóstica, laboratorio, gran sala de Hidroterapia con baños rusos, turcos, luz, sulfurosos, duchas alternas, piscina natación, gimnasia, asistida por expertos. San Lázaro 45 de 2 a 4 p. m.

E-174 Indf. E-11.

**DR. MARIO DEHOGUES**

MEDICINA INTERNA

ESPECIALISTA EN ENFERMEDADES DEL CORAZON Y SANGRE

Tratamiento de la Angina de Pecho, Hipertensión y Palpitaciones.

| Gabinete: | Domicilio: |
|---|---|
| Lealtad 101 altos. | Calle 8a. No. 8 |
| Consultas de 4 a 6. | Teléfono I-23.. |
| Teléfono U-6158. | Víbora. |

**DR. CELIO R. LENDIAN**

Consultas todos los días hábiles de 3 a 4 p. m. Medicina interna especialmente del corazón y de los pulmones. Partos y enfermedades de niños. Calle 4 esquina a 11 número 15 Vedado. Telf. F-3869.

**DR. RAMON ASCANIO**

Cirujano y Sub-Director del Hospital Calixto García. Cirugía y Enfermedades de Señoras. Consultas de 3 a 5 p. m. Martes miércoles, viernes, sábados. 23 número 183, entre H e I. Vedado. Telf. F-2618.

E-1586 Indf.

**DR. VALENTIN GARCIA**

Médicina Interna.

Reina 104, bajos. Teléfonos A-3486—I-1640.

E-862 Indf. 4 Abril

**DR. ALFONSO SANCHEZ**

Especialista de los Hospitales Necker y Lariboisiere de París. Vías Urinarias y enfermedades venéreas. Cirugía, Rayos X. Consultas de 1 a 5. Virtudes 88. Teléfono A-2008. English Spoken. On parle français.

E-433 11 Marzo

**ENFERMEDADES SECRETAS**

Antiguas, mal curadas y prostatitis, impotencia, esterilidad. Curaciones garantizadas en pocos días, sistema nuevo alemán. Dr. Jorge Winkelmaun, especialista alemán, 30 años de experiencia. Manrique 5-A, a todas horas.

E-1797 Indf. 17 Ag.

**DR. IGNACIO CALVO**

PROTOLOGO

Cirugía especial del recto. Tratamiento médico de las hemorroides. Rectos-copia, sigmodoscopia. Carlos Tercero 209, esquina a Franco. Teléfono U-2266. De 3 a 5.

E-430 Indf. 14 Feb.

### OCULISTAS

**DR. MARTINEZ FERRER**

Enfermedades de los ojos. Calle A. 194 (entre 21 y 23). Vedado. Consultas de 2 a 4. Teléfono F-3474.

E-526 Indf. 27 Febrero

**DR. JOSE ALFONSO**

OCULISTA

Garganta, nariz y oídos. Consultas de 2 a 4. Máximo Gómez 386. Telf. M-2330.

E-1763 Indf. 1 Ag.

**DR. HORACIO FERRER**

ESPECIALISTA DE LAS ENFERMEDADES DE LOS OJOS

Consultas de 2 a 5 de la tarde. Consultas por la mañana a horas previamente concedidas. Ave. Wilson y L. Vedado. Teléfono F-4891.

E-1780 Indf. 1 Ag.

**DR. ALIPIO C. PORTOCARRERO**

OCULISTA

GARGANTA, NARIZ Y OIDOS

Consultas de 12 a 4.
San Nicolás No. 52. Habana.
Telf. A-8627.

E-1795.

**DOCTORES C. E. FINLAY Y F. M. FERNANDEZ**

Profesores titular y auxiliar de Oftalmología de la Universidad de la Habana. Presidente Zayas (O'Reilly), 49. Teléfono A-7155. Consultas de 10 a 12 y de 2 a 8 o por convenio previo.

E-1462 Indf. 16 Junio

**DR. C. E. FINLAY F. A. C. S.**

PROFESOR DE OFTAMOLOGIA

Especialista en enfermedades de los Ojos y de los Oídos.

Calle 23 No. 246, altos, entre Baños y F, Vedado. Telf. F-1178.

Consultas de 11 a 12 y de 3 a 4 y por convenio previo.

E-1807 Indf. 1 Ag.

M.E.C.D. 2016

TELEFONOS A-3333 A-1014

# ANUNCIOS CLASIFICADOS DEL DIARIO DE LA MARINA

TELEFONOS A-3333 A-1014

## CIRUJANOS DENTISTAS

### DR. SALVADOR VIETA Y MORE
CIRUJANO DENTISTA

Curaciones rápidas de todas las afecciones de la boca por procedimientos modernos, especialidad en piorrea, abcesos y curaciones de todos los dientes, muelas y raíces desahuciadas, evitando las extracciones. Haciéndose cargo además de todos los trabajos concernientes a su profesión. Consultas y operaciones de 2 a 5. Calle 9 esquina a i, altos, Vedado. Teléfono F-4677.
E-1773 Indf. 21 Ag.

CLINICA DENTAL DEL
### DR. J. M. GATELL
Monte 226, al lado de Belascoaín

PRECIOS:

| | |
|---|---|
| Empastes .. .. .. .. | $ 2.00 |
| Limpieza .. .. .. .. | $ 3.00 |
| Coronas de oro 22 ks. .. | $ 3.00 |
| Dentaduras .. .. .. .. | $15.00 |

Los demás trabajos rebajados en un 50 por ciento de su valor. Consultas de 8 de la mañana a 8 de la noche.

Trabajos en plazos cómodos. A los forasteros les termino los trabajos en 24 horas. Garantizo mis trabajos.

### DR. MONTAÑO
Cirujano Dentista. Especialidad Prótesis. Laureado con Medalla de Oro en el 1er. Congreso Dental de Cuba. Consultas de 9 a 12 y 1 a 3. Industria 100, altos. Teléfono A-8878.
E-566 9 Abril

### DR. OROSMAN LOPEZ
PROFESOR TITULAR DE ORTODONCIA DE LA UNIVERSIDAD
—Y—
### DRA. MANUELA LOPEZ
Especialista en corregir defectos de posición en los dientes de niños y adultos. Procedimientos nuevos. Calle K No. 90 entre 19 y 21. Vedado. Tel. F-3212. Consultas de 8 a 4 p. m.
E-623 Indf. 1 4Marzo

### DR. VALDES MOLINA
CIRUJANO DENTISTA

San Lázaro 205 (bajos) esquina a Escobar. Teléfono A-8583. Dentaduras de 15 a 30 pesos. Trabajos se garantizan. Consultas de 8 a. m. a 5 p. m. Los domingos hasta las 12 m.
E-1885 Indf. 1 Ag.

### DR. GUERRERO DELANGEL
DENTISTA MEXICANO

Técnica especial para extracciones. Facilidades en el pago. Horas de consultas: de 8 a.m. a 8 p. m.. A los empleados del comercio, horas especiales para la noche. Trocadero 65-B, frente al café "El Día" Teléfono M-6395.

### Dr. Armando Roig y Palenzuela
MEDICO Y DENTISTA DE LA ASOCIACION "NTRA. SEÑORA DEL CARMEN" MEDICO DEL "DISPENSARIO TAMAYO" Consultas de 2 a 6. Plácido 49, altos. Teléfonos M-8002. I-2592.
E-948 Indf. 1 Ab.

### DR. J. HERNANDEZ CALZADILLA
Cirujano Dentista

Especialista en extracciones sin dolor ni peligro en niños y señoras en estado, con anestesia local o gas. Cura completa de dientes flojos y piorrea alveolar. Puentes y planchas de todas clases modernas sin encías. Trabajos de ortodoncia. Arreglo puentes, planchas partidas, faltas de dientes dejándolas nuevas. Consultas diarias hasta las 10 de la noche. Reina 76, bajos. Teléfono A-7537.
E-1317 Indf. 1 Ag.

## COMADRONAS FACULTATIVAS

### EDELMIRA MATARREDONA
COMADRONA

Facultativa en Partos. Universidades Madrid y Habana. Ultimos procedimientos científicos, inyecciones a domicilio. Consultas de 2 a 7. Telf. A-8248. Lagunas 3, bajos, esquina Galiano. E-1267 Jun.

### CONSUELO RUDA DE RODRIGUEZ
COMADRONA FACULTATIVA

Con muchos años de práctica, asistencia de partos en su domicilio con asistencia médica a precios módicos. Consultas de 9 a 11 y de 4 a 6. Tel. U-5824, Marqués González No. 64.
Cta. 1108 Ind 8 Mayo

### JUANA PUIG
COMADRONA

Especialidad en partos y reconocimientos. Consultas gratis. San Miguel 244 E, altos, entre Marqués y Oquendo. Tel. U-4543.
E-1255 3 Junio

## GIROS DE LETRAS

### ZALDO Y COMPAÑIA
Cuba Números 76 y 78

Hacen giros de todas clases sobre todas las ciudades de España y sus pertenencias. Se reciben depósitos en cuenta corriente. Hacen pagos por cable, giran letras a corta y larga vista y dan cartas de crédito sobre Londres, París, Madrid, Barcelona y Nueva York, New Orleans, Filadelfia y demás capitales y ciudades de los Estados Unidos, Méjico y Europa, así como todos los pueblos.
E-1746 Indf. 1 Ag.

### N. GELATS Y COMPAÑIA
Aguiar 108, esquina a Amargura. Hacen pagos por el cable. Facilita cartas de crédito y giran pago por cable; giran letras a corta y larga vista sobre todas las capitales y ciudades importantes de los Estados Unidos, México y Europa, así como sobre todos los pueblos de España, Londres, París, Hamburgo, Madrid y Barcelona.

### CAJAS RESERVADAS
Las tenemos en nuestra bóveda, construidas con todos los adelantos modernos y las alquilamos para guardar valores de todas clases bajo la propia custodia de los interesados. En esta oficina daremos todos los detalles que se deseen.

N. GELATS Y COMPAÑIA
BANQUEROS
E-324 Indf. 1 Feb.

### J. BALCELLS Y CIA.
S. EN C.
San Ignacio Número 33.

Hacen pagos por el cable y giran letras sobre New York, Londres, París y sobre todas las capitales de España, Islas Baleares y Canarias. Agentes de la Compañía Inglesa de Seguros contra incendios "The Royal". Administración de Bienes.
E-1742 Indf. 1 Ag.

# A ALQUILER CASAS

A-1.—Habana.
A-2.—Vedado.
A-3.—Cerro.
A-4.—Jesús del Monte.
A-5.—Víbora y Arroyo Apolo.
A-6.—Luyanó.
A-7.—Regla y Guanabacoa.
A-8.—Marianao.
A-9.—Diversos lugares.
A-10—Casas de apartamentos.

## A1. Habana

SAN MIGUEL 146, bajos. Sala, saleta, comedor, tres cuartos, cocina de gas y baño intercalado. Informes: M-2863 y F-2124. Llave en los altos.
A-1 23020 23 Junio

HABANA 53-A, entre Empedrado y Tejadillo, casa moderna, acabada de pintar. Alquilo piso alto. Sala, recibidor, cuatro cuartos, baño intercalado completo, cuarto al fondo, cuarto servicios criados y cocina gas. Llave bajos, número 53. Informan: Telf. I-2278.
A-1 23562 20 Junio

OBRAPIA 65. Se alquilan el primero y segundo piso, acabados de pintar y muy frescos, compuestos de sala, saleta, cuatro habitaciones, cuarto de baño, cocina y servicios al fondo. Informes y llave en los bajos. Telf. A-3314.
A-1 23554 22 Junio

MALECON 316, segundo piso, cinco cuartos, antesala, comedor, $70. Llave en 317. Informes: F-3185.
A-1 23247 30 Junio

### BELASCOAIN 50, ALTOS
Se alquilan en lo mejor de Belascoaín entre Zanja y San José, dos hermosos y frescos altos de esta casa, con hermosos salones y cuatro habitaciones grandes, baño completo de familia y de criado y cocina. Los propietarios se comprometen a hacer cualquier obra que hubiere que hacer, para transformar la distribución de la misma siempre y cuando el inquilino garantice viviría un tiempo prudencial. Propia para academia de música, escuela y cualquier otra cosa análoga. No se alquila a ningún precio para academia de bailes, club de recreo, cabaret o algo parecido que pueda molestar a los vecinos. No se repara en precio, solo se quiere familia de moralidad. Informes: Alberto Fernández y Co. Ferretería Capitolio. Telf. U-5055.
A-1 23253 30 Junio

SAN RAFAEL entre Belascoaín y Lucena, alquilo espléndido piso alto, muy amplio y cómodo. Ferretería Belascoaín esquina a San Rafael. U-5215.
A-1 23292 25 Junio

SE ALQUILA la casa Montoro 31, bajos, entre Bruzón y Cañada en el Ensanche de la Habana, compuesta de sala, cuatro cuartos, comedor, baño, cocina, patio y servicio de criados. Precio: $50.00. La llave al fondo, en Almendares 20, altos. Informan U-5197.
A-1 23310 18 Junio

BONITOS ALTOS y bajos independientes, modernos, cómodos y frescos, Santiago 36, entre Pocito y Jesús Peregrino. Rebajados. Llaves bodega Pocito. Informes: A-6523.
A-1 23344 18 Jun.

SE ALQUILA la casa calle Principe número 37, por Espada, la entrada compuesta de 14 habitaciones, sala, comedor y demás servicios sanitarios. Informan en la bodega Vapor y Espada.
A-1 23345 19 Junio

ALQUILO $55.00. Primer piso Escobar 41 esquina Animas. Construcción moderna, abundante agua, servicios sanitarios con baños intercalados llave botica. Informes Aguila 62.
A1 23489 19 Jn.

HABANA 158, entre Sol y Muralla: Casa compuesta de sala, recibidor, tres habitaciones, baño, comedor, cocina, todos los departamentos con sus lámparas. Por causas especiales, se alquila barata. Informes en la misma de 8 a 11 a. m. y de 1 a 6 p. m.
(A1) 23465 19 Jn.

PROXIMO A LA UNIVERSIDAD, a media cuadra de Infanta y una del Parque Charles Aguirre, se alquilan los lujosos, modernos y fresquísimos altos de San José 137. Tiene sala y comedor muy amplios, 2 habitaciones, lujoso baño intercalado y cocina de gas. Informan en el 139, altos.
A-1 23323 20 Junio

### ALTOS MODERNOS, $35.00
Se alquilan, Marqués González y Sitios, con sala, comedor, dos habitaciones y cocina de gas, muy claros y frescos. Llave en los bajos, bodega. Telf. F-3813.
A-1 23327 18 Junio

INFANTA 8, entre San Lázaro y Jovellar. Alquilo bonito segundo piso, moderno, fresco, céntrico, baño intercalado, terraza, criados. Precio rebajado. Informan: Galiano número 40. Teléfono I-2035.
A-1 23324 19 Junio

### A VIVIR BARATO, $34.00
Se alquilan las espaciosas casa sin altos y con abundante agua, calle Agustín Alvarez número 18 y 22, muy cerca del Nuevo Frontón y dos cuadras de Belascoaín, con sala, saleta corrida, tres habitaciones y demás servicios. Informa Sr. Rodríguez, Consulado 126, altos. El papel dice donde está la llave.
A-1 23259 21 Junio

### VILLEGAS 109
Entre Muralla Teniente Rey. Se alquila un piso. 5 habitaciones, sala, recibidor, servicios modernistas. Precio: $65.00. Informan: Muralla 103. F-5506.
A-1 23271 25 Junio

BELASCOAIN esquina a San Miguel, altos "La Noble Habana", alquilo segundo piso frente ambas calles. Tres habitaciones, sala, comedor, cocina, doble servicios, nada más fresco ni mejor situado, muy barato. Informes peletería.
A-1 S-4052 21 Junio

MALECON 317. Lujoso piso principal, elevador, lujo, comodidad. $100. Informes F-3185.
A-1 23246 30 Junio

35 PESOS. Se alquilan los altos de la casa Cádiz número 28, a media cuadra del tranvía, con sala, saleta, 2 cuartos y baño completo. Informan: J. Valle. Teléfonos A-2940 e I-5592.
A-1 23249 18 Junio

HABANA: Se alquila el segundo piso de la casa calle de Mazón 31, entre San José y Valle, compuesto de sala, comedor, tres cuartos, baño intercalado, cocina y servicio de criado. Precio: 55 mensuales. La llave en la bodega de Mazón y San José.

HABANA: Se alquilan los altos de la casa O'Reilly 76, compuesta de sala, recibidor, tres cuartos, comedor, cuarto de baño, cocina y servicio de criados y dos cuartos en la azotea. Precio $75.00 mensuales. La llave en los bajos.

PARA OFICINA: Precio reducido, se alquila en los altos de Empedrado 16, dos departamentos bien ventilados y con frente a la calle.

SEGUNDO PISO, altos de la casa Villegas 23 y 25, casi esquina a Empedrado, compuesta de sala, comedor, tres habitaciones, baño intercalado, cuarto y servicio de criados. La llave en el primer piso de la propia casa. Precio: $65.00. Informa Bufete de Arellano. Telfs. A-2218 y A-2478.
E-802 Indf. 1 Ab

M. GOMEZ 407. Edificio Larrea. Un precioso piso alto. Dos balcones a la calle, lo más moderno. Tres cuartos, baño intercalado, sala, comedor. El encargado.

CASTILLO 13, casi esquina Monte. Un alto, un bajo, 4 cuartos, sala, comedor, servicio criados. Llave e informes M. Gómez 407. Baratos.

AGUIAR 43. Dos hermosos altos modernos, lujosos, baratos. Sala, tres cuartos, comedor, baño intercalado. El encargado.

REINA 19, FRENTE a la Plaza del Vapor. Preciosas habitaciones con luz y lavadero. La encargada. Baratas.
A-1 23260 18 Junio

GANGA. Se alquila en Parque Maceo. Ganga. Casa grande. Dos plantas con 1,200 metros. Marina 5, propia para Sociedad, Cuba, Hotel, Clínica, Academia, Cabaret, etc. Se dan meses gratis para ayudar a la adaptación. Alquiler 230.00 pesos. Informes teléfonos A-4358 y M-6263, altos botica Sarrá.
A-1 23190 21 Junio

SE ALQUILAN: Planta baja y pisos altos de Gloria 30 entre Factoría y Someruelos. Alquiler $30 mensuales. Llaves en la bodega esquina a Factoría e informes en el teléfono A-2452. Dr. Juncadella.
A-1 23214 19 Junio

SAN MIGUEL 106. Se alquilan bajos, sala, comedor, tres cuartos, etc. y los altos con sala, comedor, tres cuartos y dos en la azotea y servicios etc. Informes Mantecón y Riva, Aguiar 45. M-2603.
A-1 23207 19 Junio

SAN NICOLAS 130 bajos, en Reina y Salud. Casa moderna, se alquila en $55.00. Sala, comedor, cuatro habitaciones, cocina y baño completo. Informes en la misma y en Galiano 126. Teléfono A-4072.
A-1 23233 19 Junio

MODERNOS ALTOS, Esperanza 58, entre Aguila y Floria, recién pintados. Sala, comedor, tres habitaciones, cocina de gas y servicios. $37. Meses en fondo, llaves en los bajos. I-2509.
A-1 23283 18 Junio

SE ALQUILA en Aguila y Corrales un piso. Tiene cuatro departamentos y servicios. Alquiler $32.00.
A-1 23291 18 Junio

SE ALQUILAN los altos de la casa Oquendo 83, compuestos de sala, saleta, tres habitaciones, cocina de gas y baño intercalado. Informan Bufete del Dr. Ecay. A-7884.
A-1 23257 30 Junio

ALQUILO HERMOSA casa en Factoría y Puerta Cerrada, frente a la Terminal. Sala, dos cuartos, comedor, con luz, $26.
A-1 23304 19 Junio

### ALTOS REGALADOS
Modernos $32, sala, saleta, cuatro cuartos y todos sus servicios una cuadra de los carros. Cruz del Padre esquina a Velázquez. Informan Bodega. Teléfonos A-7341 y M-5793.
A1 23345 26 Jn.

CONCORDIA 271, altos modernos. Sala, tres cuartos, comedor, baño intercalado, cocina de gas, 2 cuartos en la azotea. Informes: M-2863 y F-2124. Llave en la bodega.
A-1 23021 23 Junio

SE ALQUILA hermosa casa acabada de construir. 3 cuartos, sala, comedor y hermoso baño. Sol esquina a Villegas.
A-1 23010 21 Junio

### EN COMPOSTELA 189
Se alquilan los altos en módico precio. Son amplios, frescos y bien decorados. La llave en los bajos.
A-1 22833 18 Junio

### MONTE 311, ALTOS
Entre Belascoaín y Rastro. Se alquila esta casa con 5 cuartos, sala, saleta, comedor, 2 servicios con baño intercalado con una habitación en la azotea. Informes: Telf. A-5640.
A-1 22860 19 Junio

MARQUES GONZALES 14, entre Zanja y Salud, edificio moderno. Alquilo segundo piso. Sala, recibidor, 2 habitaciones grandes, comedor, baño, cocina gas. Ferretería Belascoaín 71. U-5215.
A-1 22529 20 Junio

SAN RAFAEL 142. Se alquila la planta baja para tienda gran salón a 40 metros de Belascoaín. 70 pesos. La llave en el café. Informan: F-5226.
A-1 22694 19 Junio

### O'REILLY 112
Se alquila la planta baja 1o. y 2do. piso de esta casa acabada de fabricar. Amplio, claro y ventilado local para comercio, lujosos pisos propios para profesionales y familia. Informan en el 3er. piso o en "El Gallito" Mercado de Tacón Dragones y Galiano.
A-1 22706-10 21 Junio

GERVASIO 174 entre Salud y Reina, se alquilan estos hermosos bajos, sala, recibidor, cuatro cuartos, baño moderno, comedor, cocina y cuarto y servicio de criado, la llave en los altos.
(A1) S3978 30 Jn.

VIRTUDES 137. Espléndidos altos a la brisa. Recibidor, sala, seis habitaciones, con lavabos de agua corriente, comedor, baño moderno, cocina gas. La llave e informes en bajos. U-4350.
A-1 22483 18 Junio

LOS ALTOS compostela 109, esquina Muralla. Recibidor, sala, comedor, cinco hermosas habitaciones, baño, cocina gas, carbón, servicio criados. Llave en los bajos La Elegante. Informes I-1377.
A-1 21862 20 Junio

SE ALQUILA la casa de General Aguirre número 91, de dos plantas, y a dos puertas de Galiano. Los bajos propios para comercio y con mucho frente. La llave enfrente, casa de préstamos. Informes: González y Suárez. San Pedro No. 4.
A-1 21844 20 Junio

### SE ALQUILAN
Amplio local para almacén en Amistad número 104.

Casas con sala, comedor,, cuatro habitaciones y baño intercalado, fabricación moderna, a $45.00, en Concordia 185, casi esq. a Hospital.

Informan: Bufete Morales y Solís, Manzana de Gómez, Dptos. 219-220. Teléfono A-9250.
A-1 E-1393 Indf. 4 Junio

VEDADO, ALQUILO la casa calle 5ta. número 95, entre 6 y 8. Jardín, portal, sala, saleta, cuatro cuartos, baño, cocina y patio. Informes: F-1675.
A-1 22825 20 Junio

MODERNOS PISOS altos y bajos, se alquilan en Aramburu y Animas, con sala, comedor, dos y tres habitaciones, baño intercalado y cocina. La llave en bodega. Informan: A-2021.
A-1 22891 22 Junio

SE ALQUILAN los bajos de San Rafael No. 49, casi esq. a Manrique, ya preparados para comercio. Precio módico. Informes en San Miguel No. 211, altos. Llave en la misma, en los altos.
A-1 22916 18 Junio

SE ALQUILAN dos bajos, en Infanta No. 106, F y C, entre San Miguel y San Rafael, ya preparados para comercio. Precio módico. Informes, en San Miguel No. 211, altos.
A-1 22919 18 Junio

SE ALQUILAN los bajos de San Miguel No. 274, entre San Francisco e Infanta, compuestos de tres habitaciones, sala, saleta, baño, buen patio y cocina. Informes, en San Miguel No. 211, altos.
A-1 22918 18 Junio

SE ALQUILAN los altos de la casa Oquendo 85, compuestos de sala, saleta, tres habitaciones, cocina de gas y baño intercalado. Informan: Bufete Dr. Ecay, teléfono A-7884.
A-1 21511 18 Junio

SE ALQUILAN los modernos altos de esquina, Neptuno y Marqués González. Sala, recibidor, comedor, cuatro cuartos, doble servicio. Cocina de gas.
A-1 23137 19 Junio

SE ALQUILAN los altos de Cárcel número 9, compuestos de 2 habitaciones, sala y comedor, baño intercalado, cocina de gas, abundante agua y azotea, muy fresca. Informan en el Bar. Telf. M-4567.
A-1 S-4042 22 Junio

40 PESOS. Altos nuevos. Comedor, sala, baño completo intercalado y tres habitaciones. Sitio alto y fresco. Agua abundante. Entre dos líneas de tranvías. Vigía y Fernandina.
A-1 23125 29 Junio

SAN RAFAEL 143, esquina Soledad, alquilo planta baja, muy amplia y cómoda. Ferretería Belascoaín 71, esquina San Rafael.
A-1 23154 24 Junio

SE ALQUILA en lo mejor de la calle de Marina el número 18, antiguo garage Artola, propio para lo mismo o para exhibición o depósito. Magnífico local. Dirigirse a la señorita Castro. Villegas 47, bajos. Teléfono M-1737.
A-1 23135 22 Junio

SE ALQUILA el piso principal de Neptuno número 65, entre Galiano y San Nicolás. Tiene sala, comedor, 6 cuartos, dos baños intercalados, otro para criado, repostería, cocina etc. Alquiler $135. La llave en los bajos, tienda "La Bohemia". Informan: teléfono F-4496.
A-1 S-4021 18 Junio

### HERMOSO LOCAL
Próxima a desocuparse la casa de alto y bajo, Habana 55, esquina a Empedrado, frente al Parque de San Juan de Dios. Se oyen proposiciones de alquiler en la Secretaría de "El Iris", Empedrado 34.
E-1443 23 Junio

### SAN NICOLAS 28
Segundo piso modernísimo, cerca Malecón, acera brisa; 4 dormitorios, comedor fondo, hermoso baño, cuarto criados. Informan: Muralla 111. A-7468.
A-1 22704 19 Junio

SE ALQUILA Empedrado esquina Aguacate tercer piso lo más lindo de la Habana, 2 cuartos, sala, comedor, vervula, baño intercalado, agua abundante, precio de situación. Informan Bar el Gallo. Obrapía 39, esquina Habana.
A-1 S-4036 21 Junio

SE ALQUILA, Virtudes 160, bajos, compuesta de sala, saleta, tres habitaciones, baño completo y cocina de gas. Informes: Luis González. U-1157.
A-1 23003 19 Junio

SE ALQUILA, Infanta 43-C, altos, compuesto de terraza, sala, saleta, cuatro habitaciones, baño intercalado y cocina de gas. Informan: Luis González. U-1157.
A-1 23005 19 Junio

ALQUILO VENTILADOS altos, Peñalver 119, compuestos sala, saleta, tres habitaciones, baño intercalado, comedor, cocina, cuarto criados. Informan bajos. Teléfono U-4683.
A-1 22959 19 Junio

### REINA, 106, (BAJOS)
Se alquila la planta baja de la casa Reina 106, acabada de pintar. Cuatro habitaciones, baño, etc. Para informes: teléfono F-4638.
A-1 22960 18 Junio

### CASITA INDEPENDIENTE
Dos habitaciones, sala, comedor y todos sus servicios. Informan: Lamparilla 12, esquina a Villegas.
A-1 22986 28 Jun.

ESTRELLA 157, esquina a Escobar, segundo piso, amplio y fresco; tres habitaciones, demás comodidades. Precio módico. Informan Muralla 111. A-7468.
A-1 22705 18 Junio

## A2. Vedado

VEDADO. SE alquila la espléndida casa de una sola planta, calle M número 35, entre 19 y 21, con garage y demás comodidades. Llaves e informes al lado, en los bajos del 37.
A-2 S-4046 24 Junio

GANGA. Se alquila fresca y hermosa casa de esquina 5a. No. 36 esquina a E. Vedado, jardín, portal, doce aposentos, comedor al fondo, baño, cocina, pantry, cuartos y servicios de criados, garage, etc. Se da un mes gratis. Alquiler $100. Informes: A-4358, M-6263, altos Botica Sarrá.
A-2 23191 21 Junio

SE ALQUILA en el Vedado, calle Paseo casi esquina a 19, altos, moderno, con terraza, sala, cuatro amplias habitaciones, dos baños intercalados, comedor al fondo, cuarto y servicio de criada, gas y garage. Informan: Manzana de Gómez 240. A-4893.
A-2 23556 27 Junio

SE ALQUILA en el Vedado, calle 3ra. esquina a F, un chalecito moderno, acabado de pintar, con sala, gabinete, comedor, cuatro habitaciones, dos baños intercalados, servicio de criada, con o sin garage. Informan: Manzana de Gómez 240. A-4893.
A-2 23557 27 Junio

VEDADO, 15 número 337, entre A y B. Alquilo casa, jardín, portal, sala, comedor, cuatro cuartos y demás servicios. Llave al lado.
A-2 23548 27 Junio

VEDADO. SE alquila en la calle 10 entre 19 y 17, una casa cómoda, moderna y a la brisa. En el alto letra C, informan.
A-2 23544 30 Junio

SE ALQUILA precioso chalet amueblado, en el Vedado, por los meses de Julio y Agosto. Precio módico. Informan F-2684.
A-2 23516 20 Junio

GANGA. Se alquila toda la casa 13 número 25, entre 2 y 4, compuesta de dos pisos independientes con sala, saleta, tres habitaciones y servicios completos. Además al fondo con entrada independiente seis cuartos y servicios. Alquiler $60.00. Si hace contrato por un año o más se da un mes gratis. La llave en la misma. Informes: teléfonos A-4358 y M-6263, altos botica Sarrá.
A-2 23194 21 Junio

### CASITAS INDEPENDIENTES
Calle 26 entre 27 y 29, Vedado. Portal, sala, cuarto, cocina, servicios sanitarios, patio, todo independiente. Precio $13.00. Informan bodega Las Mercedes, Otero.
A-2 23277 15 Julio

CALLE 17 número 45-A, entre G y H, Vedado, se alquilan estos frescos altos, compuestos de terraza al frente, vestíbulo, sala, comedor, cinco habitaciones, baño intercalado, repostería, cocina, servicio y cuarto de criados. Garage, servicio y cuarto chauffeur. Informan: teléfono A-4683 y A-4695.
A2 23396 19 Jn.

SE ALQUILA una casa amueblada en el mejor punto del Vedado, por 3 o 4 meses, con o sin garage. Informan teléfono F-1978.
A2 23392 22 Jn.

### SE ALQUILA EN $55
los altos de 12 núm. 25. Vedado, compuestos de sala, saleta, 4 cuartos y servicios modernos. La llave en los bajos. Informan Compostela 94.
A2 23383 20 Jn.

BAJOS EN CASA nueva para familia de gusto. Calle 27 número 17, entre M y N. Lo mejor del Vedado y Habana. Sala, tres habitaciones, baño intercalado, comedor, pantry y un sótano amplio con cocina, lavadero, dos cuartos grandes y magnífico baño completo, salida independiente para criados. Informes y llave en la misma. Precio módico.
A-2 23321 22 Junio

ALQUILO espléndido chalet Vedado esquina 8 y 21, jardín, portal, sala, gabinete, cuarto comedor, 5 habitaciones altas, baño, mirador, garage, 2 máquinas, patio, 2 cuartos criados. Teléfonos U-7201, M-6447.
A-2 23363 18 Junio

ALQUILO HERMOSA casa en 19 esquina a Diez, una cuadra 23, letra F. Sala, dos cuartos, comedor, $23.00.
A-2 23305 19 Junio

SE ALQUILA la gran residencia 17 y 2, Núm. 390. Informan en la misma de 2 a 4 p. m.
(A-2) S-3968 13 Junio

SE ALQUILA, Paseo número 36 esquina a Quinta. Chalet moderno con jardín, esquina de fraile, dos balcones, siete cuartos, dos baños, tres cuartos de criados con baño, garage etc. Precio mínimo para buen inquilino. Informes en el mismo.
A-2 23280 25 Junio

CALLE H número 223, altos, se alquila con sala, comedor, dos cuartos, cuarto de criado y demás servicios, con su buena terraza. Precio $40.00.
A2 S4056 24 Jn.

SE ALQUILAN los espléndidos y frescos altos de la calle 4 No. 170 entre 17 y 19, Villa Carmita, con dos baños intercalados, siete habitaciones, garage y demás comodidades. Informes Gómez y Hno., "La República", A-1796. La llave en el fondo.
A-2 22940 22 Junio

ALQUILO EN la calle 15 entre 18 y 20, Vedado, dos casas altos, de moderna construcción, compuesta una de tres cuartos, sala, saleta, comedor, baño intercalado, servicios para criados, con agua abundante, cocina con gas o carbón. La otra con dos cuartos grandes en iguales servicios modernos. Precio de situación. Informan en los bajos. Telf. F-2479.
A-2 S-3410 20 Junio

SE ALQUILAN los hermosos altos de la calle 12 número 160, entre 15 y 17, Vedado, compuestos de sala, comedor, cinco habitaciones, lujoso cuarto de baño y cuarto de criado con sus servicios. Informa su dueño, en los bajos. Telf. F-5916.
A-2 22963 19 Junio

ALQUILO CASA en el Vedado, cerca del Parque Menocal, compuesta de jardín, hall, 3 cuartos, comedor, dos baños y cuarto de criados, sumamente barata. Informan: 13 entre 6 y 8, bodega.
A-2 22725 19 Junio

VEDADO. SE alquilan los altos de la casa calle 15 número 196, entre G y H, con todas sus comodidades. Razón: calle H número 198, esquina a 15.
A-2 23115 21 Junio

VEDADO, Quinta No. 32 esquina a F, se alquila un primer piso de esquina moderno, propio para persona de gusto. U-6738.
A-2 S-3949 24 Junio

VEDADO. SE alquilan en módico precio los modernos altos a la brisa de 23 entre 12 y 14, número 474, con escalera de mármol, sala, comedor, dos habitaciones, baño completo de familia y demás servicios. La llave en los bajos. Informan: teléfono F-5469, después de las 10.
A-2 22489 18 Junio

SE ALQUILAN modernos altos, 25 número 347. Sala, comedor, 3 cuartos, baño intercalado, cuarto y servicios de criados. Telf. F-3646.
A-2 S-3900 22 Junio

### ESPLENDIDOS BAJOS
Calle 6 número 234, entre 23 y 25. Casa amplia moderna, acera de la sombra. Jardín, portal, saleta, sala, hall, cinco habitaciones magníficas, dos baños de primera intercalados, comedor, pantry, cocina, dos cuartos y servicio de criados, garage para una máquina. Ultimo precio rebajado: $140. Informan en los altos. Telf. F-4597.
A-2 22225 18 Jun.

SE ALQUILA una casa amueblada en 5a. número 31, esquina a F, con cuatro cuartos, comedor, cocina, sala, cuarto de criado y servicio completo, muy cerca de los baños de La Playa. Informan: teléfono F-5925 y en la misma.
A-2 S-4041 29 Junio

F ENTRE 27 y 29, el lugar más alto del Vedado, calle adoquinada, alquilo magnífico piso alto con todas las comodidades, 4 cuartos dormitorio y cuarto de criado, agua abundante, único precio $90. Informan Tel. M-1429. Cuba 17 altos.
A-2 S-4037 19 Junio

EN EL MEJOR punto del Vedado, calle L número 191, entre 19 y 21. Se alquila amplios y fresquísimos altos, compuestos de portal y 2 terrazas, sala, comedor, 5 cuartos y 2 baños de familia, pantry y cocina, cuarto y baño de sirviente y garage. Informan Telf. FO-7760.
A-2 S-3042 23 Junio

VEDADO se alquila casa nueva con jardín, portal, sala, dos cuartos, baño intercalado completo con agua caliente, comedor, cocina de gas y patio; otra con sala, comedor, cuarto, cocina de gas, servicio y patio. Calle 5a. núm. 76, entre A y B.
A2 22596 18 Jn.

SE ALQUILA un chalet en E y 13. Vedado propio para familia de posición y gusto. Informan F-5195.
A2 22559 18 Jn.

VEDADO: 21 número 238, altos, entre F y Avenida de los Presidentes, alquilo casa moderna, con dos dormitorios y todas las comodidades. Informan en la misma y A-1051.
A-2 21623 19 Junio

## A3. Cerro

SE ALQUILA. ¿Quiere usted vivir al fresco en una loma con garage para 2 máquinas? Villa Panchita, cuatro habitaciones y doble servicio, jardines, gran patio. Véalo. Teléfono I-7221. Informes: Magnolia 40. Alquiler barato.
A-3 22979 18 Junio

ZEQUEIRA 52-A, casa moderna. Sala, comedor, tres cuartos, baño intercalado, cocina de gas. Informes: M-2863 y F-2124. Llave en la bodega.
A-3 23022 23 Jun.

## A4. Jesús del Monte

SE ALQUILA una casita, Enamorados 72, entre Durege y Serrano. Sala, comedor, 2 habitaciones. Precio $25. La llave en la bodega. Informes: Durege 15.
A-4 S-3995 20 Junio

SE ALQUILAN los hermosos altos Juan Delgado y Lacret, precio de situación. Informan en la bodega.
A-4 S-3408 19 Junio

COCOS entre San Benigno y Flores. Se alquilan altos. Sala, comedor, tres habitaciones, cocina, baño, servicio de criados muy frescos, alquiler $50.00. Informes M-7945. La llave en los bajos.
A-4 21538 18 Junio

EN JESUS del Monte, Santa Ana y Luco. Se alquilan frescos y ventilados altos con sala, saleta, tres cuartos y todo servicio, agua abundante. Precio $25. Llave bajos.
A-4 23234 24 Junio

LAWTON 11, entre San Francisco y Milagros, compuesta la planta baja de sala, tres cuartos, cocina y servicios sanitarios y la planta alta de tres habitaciones y servicios sanitarios. Precio 50 pesos. La llave al lado, en el número 9. Informes: Bufete de Arellano, Empedrado 16. Teléfonos A-2478 y A-2218.
E-1400 Indf. 15 Junio

## A5. Víbora y A. Apolo

ALQUILO EN Armas número 60, casa cuatro cuartos, sala, saleta moderna, doble servicio, agua abundante. Precio: $45. Telf. X-2321.
A-5 23158 22 Jun.

ALQUILO 10 Octubre núm. 721 esquina Josefina, $38.00, jardín, portal, sala, tres cuartos, hall, saleta, baños, cocina cuarto criados. Llave 721. Informes Aguila 62.
A5 23490 19 Jn.

### MAGNIFICA GANGA
En lo más saludable de la Víbora, alquilo en la calle Lagueruela, núm. 4, entre Calzada y Primera, casa con jardín, sala, saleta, 4 cuartos, comedor, servicio completo, cuarto de criados, precio $45. Diríjanse al teléf. F-1922.
A5 S4061 19 Jn.

ALQUILO amueblado, julio y agosto, fresquísimo chalet, Bruno Zayas 34, casi esquina Santa Catalina, Reparto Mendoza, Víbora. Cuatro grandes habitaciones, buen baño, etc. Una cuadra tranvías Santos Suárez. Para verlo e informes, llamar teléfono I-3290.
A-5 23209 18 Junio

O'FARRILL 15, bajos. La casa más lujosa de la Víbora. Cuatro cuartos, dos baños intercalados. La llave en la misma. Oficios 20.
A-5 23263 18 Junio

LOS ALTOS MUY frescos Concepción número 30, esquina San Lázaro, recibidor, sala, comedor, cuatro habitaciones, baño, cocina, cuarto, servicio criados. La llave en los bajos, letra C. Informes: I-1377.
A-5 23568 2 Julio

SE ALQUILAN los amplios cómodos altos acabados de reedificar, a la moderna. Neptuno 198, casi esquina Belascoaín. Informan: Neptuno 183, piso 2do.
A-5 23272 19 Junio

VIBORA. ALQUILO hermoso y ventilado chalet, en Agustina entre Andrés y Lagueruela, con 8 habitaciones, doble servicio de criado, garage. Informes A-4351.
A-5 S-4051 18 Junio

JESUS DEL Monte 620, antigua residencia de Ramón Larrea, para extensa familia. La llave en la misma. Oficios 20.
A-5 23264 18 Junio

VIBORA se alquila la casa S. Francisco 54 a dos cuadras de la Calzada con portal, sala, saleta, 5 cuartos, cuarto de baño, patio y traspatio.
A-5 23174 18 Junio

SE ALQUILA en Santos Suárez calle Zapotes esquina a Gómez, una casa compuesta de sala, recibidor, 3 habitaciones, baño intercalado, con una hermosa terraza, muy fresca y recién fabricada. La llave en la Bodega. Tel. M-5011.
A-5 23364 18 Junio

SE ALQUILAN tres casitas en Lawton No. 7, 11 y 13, a media cuadra de Concepción, compuestas de tres habitaciones, sala, saleta, baño intercalado. Son nuevas. Precio de situación. Informes y llave en el solar del lado. Sr. Jiménez.
A-5 22917 18 Junio

SE ALQUILA en la Víbora la casa San Mariano número 19, entre J. A. Saco y J. de la Luz Caballero. Informan: Rayo 110. Teléfono A-9743.
A-5 S-4033 21 Junio

VIBORA, MILAGROS 60, casa con sala, 3 cuartos, comedor, cocina y etc. por $33 cerca de los tranvías. Informan: F-5668.
A-5 S-3921 18 Junio

## A6. Luyanó

SE ALQUILAN 2 casas chicas en Cueto y Compromiso, a una cuadra de la calzada de Luyanó. Informan en la letra D. Telf. U-6789.
A-6 S-4082 25 Jun.

SE ALQUILA, Velázquez y Manuel Pruna, junto a la bodega, compuesta de sala, saleta, tres habitaciones, baño y cocina. Informes: Luis González. U-1157.
A-6 23006 19 Junio

ALQUILO moderna casa Luyanó, calle Pérez 6 entre Cueto y Guasabacoa. Sala, comedor, dos cuartos, cocina, servicios, $25. Teléfono I-6877.
A-6 22756 18 Junio

## A7. Regla y Guanabacoa

SE ALQUILA una casa en la calle de Santa Ana núm. 18, (Guanabacoa) con gran patio para industria, depósito o familia. Informan en Estrada Palma 97 Guanabacoa.
A-7 S-3770 30 Junio

GUANABACOA. Alquilo casa de sala, saleta, cuatro cuartos, toda de cielo raso, moderna. Precio $30. Aranguren 91.
A-7 23285 18 Junio

## A8. Marianao

### PRECIOSO CHALET
Almendares. Calle 14 esquina A, tiene tejas rojas, vestíbulo, sala, comedor, saleta, toilet, altos, dos magníficos baños y 4 habitaciones, garage y tres cuartos criados, alquiler $130. Jorge Govantes. Tels. M-9595 y A-5181. San Juan de Dios 3.
A-8 23341 25 Junio

### REPARTO LA SIERRA
Dos casas compuestas de portal, sala, tres grandes habitaciones, baño intercalado, comedor, cocina, cuarto y servicio de criados, jardín y huerto. Calle 1ra. entre 8 y 10. La llave en la bodega de 1a. y 8, informes Tel. FO-1941. Precio a $50 cada una. Las dos casas tienen altos.

### AMPLIACION DE ALMENDARES
A una cuadra de la Fuente Luminosa de Mendoza. Casa acabada de fabricar, compuesta de sala, dos grandes habitaciones, baño intercalado, comedor, cocina, portal, garage y buen patio. Precio $45.00. En la calle 13, entre Avenidas 4a. y 5a. en la esquina pasan los ómnibus y guaguas y a tres cuadras el tranvía de Playa. La llave e informes: Avenida 4a. entre 11 y 12. Telf. FO-1941.
A-8 23306 23 Junio

REPARTO Almendares, alquilo casa moderna jardín, portal, sala, comedor, 3 cuartos, holl, baño intercalado, garage, cuarto y servicio de criados, cocina, agua caliente 500 metros terreno, precio $50 calle Buenavista entre Miramar y Lanuza, informan Avenida Columbia y Lanuza, bodega.
A8 23421 21 Jn.

APEADERO COLUMBIA, calle C entre 1 y 2. Hermosa casa. Jardín, $25. Informan al lado.
A-8 23182 19 Junio

REPARTO LA Sierra, Marianao. Se alquila, calle 5 entre 2 y 4, chalet de dos plantas, compuesto de jardín, portal, sala, recibidor, comedor, un cuarto dormitorio, con su baño completo de lujo, pantry, cocina, planta alta, tres habitaciones de 6x5, un baño de lujo, closets, terraza, garage, dos cuartos de criados con su servicio, lavandería, bomba eléctrica para el agua. Traspatio. Se alquila con o sin muebles. Informa su dueño: Teléfono F-5568.
A-8 23298 18 Junio

PRECIOSO chalet Almendares. 14 esquina A, techos teja roja, vestíbulo, sala, comedor, sun-parlor, baño, altos recibidor, 4 habitaciones, 2 magníficos baños, garage 2 máquinas, 3 cuartos criados, renta $130. Jorge Govantes. San Juan de Dios 3. M-9595. A-5181.
A-8 23334 20 Junio

ALMENDARES: Se alquilan dos casas calle Lanuza entre A y B, media cuadra del tranvía $30, y otra calle 15 y 20 a una cuadra calzada Columbia, sala, dos habitaciones, baño intercalado, comedor, cocina. Llave al lado, $25. Informan: Dumas. Teléfono A-6222.
A-8 23359 20 Junio

CASA MODERNA, acabada de pintar muy fresca, cuatro cuartos, dos baños, closet, garage doble, cuarto y baño criados, arboleda, calle Govinez, segunda casa de la Calzada de Columbia, dueño, calle K número 190 bajos, Vedado. F-3212.
A-8 S-4039 20 Junio

ALQUILO UNA casa. Portal, sala, dos cuartos, comedor, cocina, patio amplio, en 15 pesos. Se puede tener chivas y gallinas, situada Calzada de Marianao entre Belén y Pogolotti. Informan: FO-7260.
A-8 22990 18 Junio

SE ALQUILA una casa en el Reparto Almendares, calle C entre Fuentes y 18, se compone de dos habitaciones, baño intercalado, hall, sala y garage, cocina y comedor. Se desocupa del 12 al 15. Su dueño F-2788.
A-8 22808 21 Mayo

## A9. Diversos lugares

ALTURAS DEL Río Almendares. Se alquila la planta alta de una casa en la Avenida América y Avenida de los Aliados, compuesta de terraza, sala, hall, recibidor, comedor, tres cuartos baño intercalado, despensa, cocina y fregadero, cuarto y servicios de criados y garage para una máquina y servicio. Precio 100 pesos mensuales. La llave en los bajos de la misma. Informes: Bufete de Arellano. Teléfonos A-2478 y A-2218.
E-1130 Indf. 12 Mayo

### TEMPORADA DE COJIMAR
Las casitas más cómodas y bonitas de esa Playa encantadora. Las tenemos desde $40 con todo el confort y comodidades. Véalas. Con o sin muebles y luz. Ruiz. A-6693.
A-9 2379 21 Junio

EN LOS PINOS se alquila una casa con sala, comedor, 2 cuartos, baño moderno. Avenida del Oeste y Cuervo, a dos cuadras de Miraflores. Informa José García, Mercaderes número 5. A-6020.
A-9 S-4055 23 Junio

### VARADERO
Se alquila hermoso chalet playa Norte. Informes: Manrique 61, bajos.
A-9 23274 18 Junio

### SE ALQUILA EN LA PLAYA HABANA
Baracoa, Hoyo Colorado, una casa con siete habitaciones completamente amuebladas con dos baños intercalados con todo su servicio. Se da en seiscientos pesos por lo que queda de la temporada. Informan: teléfono F-3998.
A-9 S-4079 24 Junio

SE ALQUILA en Varadero una casa de una sola planta, situada en la calle Central, en la parte más alta. Se compone de portales alrededor, sala, cinco cuartos con lavabos con agua corriente, dos baños intercalados con agua fría y caliente, comedor, cocina y despensa. Garage con cuatro cuartos de criados. Agua de lluvia y de pozo. Completamente amueblada. Con vajilla y útiles de cocina. Informan Tel. F-5210. J. Ma. Verdeja. Calle 23 No. 14 alt. Vedado.
A-9 E-1452 23 Junio

## A10. Casas de Apartamentos

### $40 PLAZA DEL MAINE $44
Por tranvía Línea y M. Pisitos independientes, sala a la calle, tres habitaciones, baño intercalado, cuarto y baño criada, cocina gas y comedor al fondo, ambos salida independiente. Gran edificio "Maine Apartments" elegancia, ventilación, orden. Familias escogidas exclusivamente. M y 13, entre Calzada, Línea y Malecón. Frente al parque más suntuoso de América. Esquinas $50 y $55. Hay amueblados y garages y farmacia.
A10 S3600 22 Agosto

EDIFICIO ARBOS, Oquendo 13, entre San Miguel y San Rafael. Alquilan apartamentos con sala, cuarto baño completo, cocina, luz, elevador todas horas. Telf. U-3421.
A-10 22125 22 Junio

EDIFICIO AGUIAR, Industria 72.1|2, a dos cuadras de Prado. Amplios apartamentos de 2 habitaciones con baño completo, luz, limpieza, teléfono, agua caliente y ascensor a todas horas, de 36 a 50 pesos. Absoluta moralidad.
A-10 22733 11 Julio

# B OTROS ALQUILERES

B-1.—Departamentos.
B-2.—Habitaciones.
B-3.—Locales para comercio.
B-4.—Muebles y enseres.
B-5.—Instrumentos de Música.
B-6.—Automóviles.
B-7.—Varios.
B-8.—Solicitud de alquileres.

## B1. Departamentos

SE ALQUILA, Muralla 14, un departamento independiente con sala, comedor, baño intercalado, dos habitaciones. Informan enfrente, No. 27. M-3969.
B-1 23148 21 Junio

APARTAMENTOS frescos, altos y bajos, modernos, con luz y servicios independientes. Maloja 88. Informes en la misma.
B-1 23181 19 Junio

ALQUILO HERMOSO departamento alto, con balcón calle, en Factoría Puerta Cerrada, frente a la Terminal. Sala, gran cuarto, cocina, servicios, $20.00.
B-1 23122 19 Junio

SE ALQUILA una hermosa accesoria en lo más fresco de la Habana. En 15 pesos con luz. La llave en la carnicería de Romay y Omoa, una cuadra de Monte.
B-1 23537 20 Julio

EMPEDRADO y Aguiar. Preciosos apartamentos para oficinas, casi regalados, con todo servicio. El encargado.
B-1 23262 18 Junio

EN MALECON 158 primer piso, por Blanco, se alquila un departamento de dos habitaciones muy fresco, juntas o separadas, con balcón a la calle, abundante agua, luz y entrada independiente. En la misma informan. Tel. M-2740.
B-1 23205 18 Junio

MANUEL DE LA Cruz y Rosa Enríquez. Dos hermosos apartamentos modernos. Sala, cuarto, baño y cocina con alumbrado, lavadero, a $16, casi regalados. El encargado.
B-1 23265 18 Junio

### MAGNIFICOS APARTAMENTOS
Muy frescos, de 2, 3 y 4 habitaciones, etcétera. Preciosa vista al mar. Alquileres rebajados. Edificios "Echeverría", Malecón o Marina 16, y Calzada y J, entrada Vedado. Informes: F-1664, F-5075 y M-2387.
B-1 21858 20 Junio

DEPARTAMENTOS FRESCOS, modernos, una cuadra de San Lázaro. Sala, cuarto, cocina, baño, luz, a 18, 20 y 22 pesos. Jovellar 49, entre Hospital y Espada. Edificio Pérez.
B-1 22692 21 Jun.

CUBA 46, departamento calle muy fresco, $26. Habitaciones 10, 12 y 15 pesos. Sol 79, departamentos $22 y $25. Habitaciones $7, $10 y $15. Industria 115, habitaciones 16 y 15 pesos.
B-1 S-3413 22 Junio

## B2. Habitaciones

M. GOMEZ 407, Edificio Larrea. Hermosas habitaciones modernas, baratas, con baño cada una. El encargado.
B-2 23261 18 Junio

HERMOSA Y ESPLENDIDA habitación con vista a la calle. Fina comida y precios muy moderados. Línea 10, altos, esquina a M, Vedado.
B-2 23312 27 Jun.

SE ALQUILA una habitación grande, espaciosa, muy fresca a personas de moralidad, tiene muy buenas comodidades. San José 106 altos, entre Gervasio y Belascoaín.
B-2 23357 19 Junio

SE ALQUILA habitación amueblada con balcón a la calle, limpieza ropa de cama, luz, precio $16.00. Casa de moralidad. Obispo 82 altos, por Villegas. Teléfono M-9687.
B2 23432 18 Jn.

EN 23 NUMERO 383, casa de toda moralidad, se alquila a señora o señorita decente o bien señorita estudiante, sin novio, una habitación amueblada.
B-2 23562 20 Junio

VEDADO casa de familia respetable hermosa habitación para dos o más personas, con vista a la calle, lavabo de agua corriente, comunicada con el baño, buena comida, servicio completo, con o sin muebles. Teléfono F-1227.
B2 S4062 19 Jn.

### CALLE ZULUETA NUM. 32
Al lado del teatro Payret, se alquilan magníficas habitaciones a personas de moralidad a $8 y 10 y 12 y 16. Aguiar núm. 57, Cuba 80, Cuba 120, Compostela 110, Aguacate 122, Manrique 163, Lagunas 85, Animas 129, Gervasio 27, Virtudes 140, Cerro 607, Recreo 20, Velázquez 9, Vedado, Calle J núm. 11, magníficas habitaciones y 5a. 48, 3a. esquina a L, una casita $15, A esq. 10, núm. 6, Nueve 174, 16 y 15.
B2 23460 23 Jn.

SE ALQUILA en Teniente Rey 76, esquina a Aguacate, frescas habitaciones y departamentos balcón a la calle, lavabo de agua corriente. Informan en los bajos.
(B2) 23362 19 Junio

### OBRAPIA 96-98
Se alquila una habitación con balcón a la calle y un gabinete mamparas y otras interiores grandes y frescas con lavabo de agua corriente, luz toda la noche, limpieza para oficinas u hombres solos, informes el portero.
B-2 23368 25 Junio

SAN IGNACIO número 48 y Lamparilla, alquilamos modernas y frescas habitaciones con luz, $11. También apartamentos con balcón calle. Mes adelantado y referencias. Informan: Telf. F-2124.
B-2 22543 20 Junio

SE ALQUILA un cuarto muy fresco, independiente con luz, en siete pesos. Luz Caballero 5, entre Santa Catalina y Milagros.
B-2 22506 20 Junio

SOL 79. Habitaciones 7, 10 y 15 pesos. Departamentos calle 22 y 25 pesos. Industria 115, habitaciones balcón calle, 16 y 8 pesos. Zaguán $20. Cuba 46, departamento calle $26. Habitaciones $10 y $15.
B-2 S-3412 22 Junio

INDUSTRIA 115, esquina San Miguel, habitaciones balcón 17, 15 y 8 pesos. Zaguán para negocio 20 pesos. Sol 79, departamentos $25. Habitaciones 7 y 15 pesos. Cuba 46. Departamentos $26. Habitación $15.
B-2 S-3414 22 Junio

OBRAPIA 99, una cuadra Parque. Hermosas habitaciones vista calle, baños calientes todas horas. Precios bajos. Industria 115, habitaciones $17, $16 y $8 pesos. Sol 79, habitaciones a $7 y $15.
B-2 S-3411 27 Junio

### ZULUETA 34
Frente al Instituto alquilamos habitaciones, con frente a la calle para familias de moralidad, también para hombres solos muy baratas.
B-2 22286 18 Junio

EN MORRO 58, al lado del Centro de Dependientes y en San Benigno 24, frente al Parque de Santos Suárez. Se alquilan habitaciones, a precio de situación.
B-2 23153 18 Junio

PALACIO Abadín. Cuba 86, casi esquina Tte. Rey. Edificio moderno, tranquilo; habitaciones amuebladas con lavabos, ropa cama, criados, luz, teléfono, baño caliente, desde $20. M-4726.
B-2 22052 21 Junio

SE ALQUILA en Galiano y Trocadero, altos del Bar, una habitación con balcón a la calle, muy fresco. Informes: Luis González. U-1157.
B-2 23002 19 Junio

ALQUILO magníficas habitaciones altas en Durege y Correa, Santos Suárez, altos del taller carpintería, agua abundante, alquiler $10. Informan en el taller o M-1429.
B-2 S-4038 23 Junio

### COMPOSTELA 10
por Chacón, se alquilan habitaciones frescas y amplias con lavabos de agua corriente, balcón a la calle, casa de esquina, entrada por Chacón. O'Reilly 31 una espléndida habitación con limpieza con y sin muebles.
B-2 23110 21 Junio

### INQUISIDOR 25
Esquina a Luz, alquilamos habitaciones grandes muy frescas y ventiladas, con balcón a la calle, de $10 a $20. Informa el encargado.
(B-2) S-3964 20 Jun.

## B3. Locales para Comercio

AGUACATE 80 bajo, para establecimiento, se alquila. Informes teléfono F-1475 y X-1255.
C3 22533 18 Jn.

PARA INDUSTRIA, Gran esquina, Quiroga y Benavides, 625 varas, con dos naves y un cuarto para oficina, $2.500 de contado y $3.000. Se dejan en hipoteca al 6x100. Informan: Prado número 99. Filadelfia. La llave en la bodega.
B-3 22965 18 Junio

### PARA COMERCIO
Se alquila, San Rafael 124, $60.00. Informes: Galiano y Neptuno, mueblería "La Moda". Teléfono A-4454.
(B-3) S-4073 22 Jun.

LOCAL MODERNO para comercio se alquila barato. Habana y Acosta. Informes Angeles No. 16.
B-3 23355 23 Junio

GANGA. Se alquila espléndido local, planta baja para establecimiento o familia. San Lázaro 222 y 224, alquiler 35 pesos. Informa el portero.
B-3 23193 21 Junio

### SE ALQUILA
Para el 1o. del mes entrante a precio de situación todo o parte del hermoso local recienconstruído de 300 metros cuadrados, 3 amplias puertas metálicas, a la calle, San Ignacio número 52, por Lamparilla. Informes: O'Reilly 11. Dep. 506. Teléfono A-9251.
E-1441 30 Junio

PRADO, FRENTE al Capitolio, número 93, un gran salón para establecimiento. 500 metros. Barato. Informes Oficios 20.
B-3 23266 18 Junio

SE ALQUILA, Belascoaín 10, casi esquina Neptuno, local 480 varas. Precio razonable. Informes: Bernaza 39. A-3568.
B-2 23309 26 Junio

SE ALQUILA, Amistad 40, casi esquina Neptuno, local 480 varas, habitaciones fondo. Precio razonable. Informes: Bernaza 39. A-3568.
B-3 23308 22 Jun.

LOCAL PARA establecimiento. Se alquila, Compostela 48 (bajos, entre Obispo y Obrapía), magníficamente situado, para cualquier clase de establecimiento. Se hace contrato. Alquiler razonable. La llave en La Estrella de Italia. Informan: Bufete de Veiga, Edificio Metropolitana 440. Telf. A-2505.
B-3 23255 18 Junio

SE ALQUILA, Obispo 78, casi esquina a Villegas. Sirve para toda clase de comercio. La llave en la misma de 8 a 11 y 1 a 4.
E-1461

GANGA. Se alquila hermoso local Cuba número 70 casi esquina a Obispo, propio para fonda, café, oficina etc. Si hace contrato por un año o más se da un mes gratis. Alquiler 70 pesos. Informes, teléfonos A-4358 y M-6263.
B-1 23192 21 Junio

PARA ALMACEN o taller se alquila la amplia casa Salud 104. La llave en San José 95. Informan en Prado 44. Teléfono M-9706.
B-3 23302 23 Junio

ALQUILO GRAN local, Jesús del Monte 258, para almacén, depósito, industria o comercio. Llaves: altos, dentista. Informes: A-6523, Industria, 22.
B-3 23343 21 Junio

LOCAL para industria. Se vende un magnífico terreno con fabricación vieja con 1,250 metros de esquina, calles pavimentadas en la manzana comprendida en las calles Cerrada, Vigía, San Ramón y Fernandina. Se da barato. Para informes al teléfono A-2882, de 2 a 4 p. m.
B-3 23339 18 Junio

### ATENCION, INDUSTRIALES
Se alquila en Concepción casi esquina a Martí, en Regla, una nave de 480 metros más, propio para una industria. La llave en la bodega Botafuego, Martí número 183. Para más informes al teléfono M-7563.
B-3 23307 21 Julio

### ALQUILO NAVE
Avenida 8 entre 1 y 2, Buena Vista, de 80 metros para garage o industria y tres cuartos grandes, baño y cocina. Todo nuevo, a precio de situación. Informan en la bodega. Telf. M-8278.
B-3 S-4023 22 Junio

### INDUSTRIALES
En la Playa de Marianao, esquina de "Quinta Avenida" y Avenida "Grau" edificio nuevo, hay locales baratos para negocio de bar, cabaret, café, comidas, aparatos mecánicos de diversiones y entretenimientos lícitos. Industrias de resultados positivos con pequeño capital. Informan allí día y noche y José Pasarón, San Rafael 39. Teléfono A-9667.
B-3 22678 21 Junio

GRAN LOCAL. Se alquila para almacén, industria o comercio, en Estrella 79. La llave enfrente. Informan: A-2839.
B-3 22976 23 Junio

PARA ALMACEN, comercio o industria, alquilo dos espléndidos locales, uno en Compostela 98 entre Muralla y Sol con dos habitaciones altas y otro en Amargura número 19 esquina a Cuba con altos propios para vivienda u oficinas con entrada interior o independiente, precio de situación. Informan Muralla Núm. 71, teléfono A-3450.
B-3 22932 22 Junio

SE ALQUILA un espléndido local para comercio o para exhibición de alguna industria por ser el punto muy céntrico y el precio reajustado. Industria número 118 entre S. Miguel y Neptuno. Informes en el mismo local.
B-3 22767 26 Junio

### PARA ESTABLECIMIENTO
Se alquila la planta baja Figuras 16, esquina a Lealtad. Precio de situación, propia para todos los giros. Para verla e informes en la misma, de 1 a 4.
B-3 22730 21 Junio

UN LOCAL PROPIO para casa de empeño o tienda de ropa con armatostes y vidriera a la calle, Calzada de Güines número 58, Luyanó. Informan X-2348.
B-3 22985 20 Junio

SE ALQUILA bonita esquina propia para bodega. Sola y Libertad, Santos Suárez. La llave en la misma. Informan: teléfono X-1675.
B-3 S-4035 21 Junio

SE ALQUILA en Animas 177 una nave propia para industria o garage. Mide cuatrocientos metros caudrados. Informes Luis González. U-1157.
B-3 23004 19 Junio

### MAGNIFICA ESQUINA
Se alquila muy barato un local de quince por veinte varas. Muralla esquina Aguiar. Informan: teléfono FO-1510. De 1 a 3.
B-3 22247 18 Junio

### PAULA, 12
Se alquila para almacén o industria, la planta baja de esta moderna casa, con 400 metros planos y piso granito, cerca de los Muelles. Informan teléfono F-6421.
B-3 S-3315 18 Jun.

VIBORA. SE ALQUILA una nave y una casita con bastante terreno para cría a una cuadra del paradero Central, propio para carrocería o depósito de carbón, pasándole todos los trenes por el frente. Precio: $35.00. Informan: Calzada de Jesús del Monte 751. Telf. I-1870.
B-3 S-3824 18 Junio

HERMOSO LOCAL situado en Tejadillo y Villegas, 300 metros cuadrados, frente a las dos calles. Alquiler módico. Informes en el mismo.
B-3 21610 19 Junio

## B7. Varios

### AUTOMOVILISTAS
Sportmans y oficinistas. Le guardamos su auto mientras esté en su oficina o teatro por la cantidad de 20 cts. por un corto tiempo con absoluta garantía en el patio de nuestro garage de Morro, 5-A. Teléfono A-7055. Sr. Doval.
B-7 S-4022 11 Junio

# C COMPRAS

C-1.—Casas.
C-2.—Solares.
C-3.—Establecimientos.
C-4.—Automóviles y Accesorios.
C-5.—Maquinaria y Accesorios.
C-6.—Muebles y Prendas.
C-7.—Instrumentos de Música.
C-8.—Animales.
C-9.—Fincas Rústicas.
C-10—Objetos varios.

## C6. Muebles y Prendas

COMPRO MUEBLES, máquinas Singer, máquinas escribir, victrolas, canarios, libros y arreglo muebles, esmalto y envaso muebles. Trabajo barato y bien hecho. U-7116.
C-6 22701 21 Junio

M.E.C.D. 2016

TELEFONOS A-3333 A-1014

# ANUNCIOS CLASIFICADOS DEL DIARIO DE LA MARINA

TELEFONOS A-3333 A-1014

MUEBLES A PLAZOS Y EN ALQUILER

Compramos toda clase de muebles finos. También hacemos cambio. Llame al teléfono U-5820. La Comercial, Neptuno número 153, entre Escobar y Gervasio. Las ventas para el campo no pagan envases. C-6 S-3798 2 Julio

"LA NACIONAL" COMPRA-VENTA-PRESTAMOS

DE OCASION.—Vendemos varias Cajas de Hierro, diferentes tamaños, Archivos de metal; Kardex, Máquinas de escribir y de sumar; gavetas sueltas de metal; baúles, maletas de cuero y de fibra, juegos de cuarto esmaltados y barnizados, juegos de comedor, recibidor y de sala de diferentes tipos; sillones de mimbre y de portal e infinidad de piezas sueltas. Todo a precios baratísimos.

COMPRAMOS muebles de oficina de todas clases; cajas de caudales, máquinas de escribir, de sumar y de coser, juegos de sala y piezas sueltas. Pagamos los mejores precios.

PRESTAMOS en todas cantidades. Dinero sobre ropas, muebles, joyas, máquinas de coser y escribir y sobre todo lo que tenga y represente valor. Véanos cuanto antes. Villegas 93, Plaza del Cristo. Teléfono A-9915. "La Nacional", Casa de toda confianza. C-6 20076 24 Junio

## C10. Objetos Varios

SE DESEA comprar un cronómetro de llave o de remontoir; pero tiene que ser precisamente del antiguo fabricante J. R. Losada de Londres. Se ruega a toda persona que posea uno o varios de estos cronómetros y quiera venderlos que escriba dando precios y detalles de movimientos cajas y esferas y su dirección para pasar a verlos a Don Adolfo Giménez Valverde. Lista de Correos. Habana. Cuba. C10 22565 20 Jn.

COMPRO PLATINO, oro viejo, prendas rotas, objetos de plata, bronce, carey, nácar. Todo lo de fotografía, óptica, gemelos de teatro y toda clase de objetos vendibles. Voy en seguida. Avise teléfono A-4177. Teniente Rey No. 106, frente al DIARIO. C-10 23348 18 Junio

Comerciantes y Comisionistas

Compro y pago de contado mercancías en grandes cantidades. Remato casas enteras. Infórmese con el señor Cancio. Teléfono A-0522. C-10 22726-15 26 Junio

## D VENTAS

D-1.—Casas.
D-2.—Solares.
D-3.—Establecimientos.
D-4.—Automóviles y Accesorios.
D-5.—Maquinaria y Accesorios.
D-6.—Muebles y Prendas.
D-7.—Instrumentos de Música.
D-8.—Animales.
D-9.—Fincas Rústicas.
D-10—Objetos Varios.

## D1. Casas

VENDO BONITO chalet a razón de $11 vara, por tener que embarcarme, compuesto jardín, portal, sala, comedor, 3 cuartos dormitorios, baño intercalado, garage, cuartos y servicio de criados, fabricación de primera, cerca del paradero Santa Marta, Columbia, compuesta de portal, sala, comedor, dos habitaciones amplias, baño intercalado extra, cocina en la cantidad de $,900. Toda de fabricación de primera. Informa su dueño en la misma. Antonio Rego. Telf. FO-1812 D-1 23566 24 Junio

VEDADO

A media cuadra de Línea, se vende una casa moderna de dos pisos y con garage, en $14,000. Informa G. del Monte, Habana 82. Telf. A-2474. D-1 S-4087 23 Junio

VEDADO

En la calle 23, se vende una espléndida casa, acera de la sombra, moderna, dos plantas y garage. Informa: G. del Monte, Habana 82. Telf. A-2474. D-1 S-4088 23 Junio

SE VENDE una casa esquina a dos calzadas, dos establecimientos por la mitad de su precio. Informan: I-7723. D-1 23501 20 Junio

CAMBIO chalet 2 plantas, punto magnífico en Vedado. costó $35.000, se da en $25.000 cambiándose por casa en la Víbora que tenga 4 habitaciones. A-7632. D-1 23056 19 Junio

APROVECHEN OPORTUNIDAD

Vendo seis casas modernas, construídas en cuatrocientos sesenta metros, en Villanueva y Herrera, una cuadra calzada. Se dan en trece mil pesos. El dueño en la bodega. D-1 23028 21 Junio

VENDO en 5.200 pesos, una casa toda de azotea con sala, saleta, tres cuartos, cocina y demás servicios. Informan teléfono F-5176. D1 23311 19 Jn.

SE VENDE reparto Almendares, bungalow, 3 habitaciones, sala, comedor, cocina, servicios, sótano $4.000.00 $100.00 entrada y 30 mensuales amortizar capital e interés informen FO-9074. D1 S4066 24 Jn.

MAGNIFICA INVERSION

Calle Armonía, Cerro, vendo casa mampostería, moderna, construcción especial vivienda obreros, higiénica, ventilada, 500 metros fabricación con 16 habitaciones interiores, además 5 departamentos de dos posesiones con puerta y ventana a la calle, todo alquilado. Grandes patios, lavaderos cemento, dobles servicios sanitarios. No paga agua. Renta actual $180. Posible renta futura $250. Precio $16,000. Se deja hipoteca que convenga. Informes: oficina Edificio Gómez, Morro y Genios. D-1 22996 23 Junio

VENDO casa esquina, de citarón, azotea y cimentación excelente. Tiene garage separado y gran terreno para fabricar otra casa; todo cercado con vigas y ladrillos. Informes, Academia San Manuel, Calzada de Arroyo Apolo, esquina a Cortés. D-1 22778 18 Junio

GANGA. SE vende una casa de madera y tejas, compuesta de 3 cuartos, portal, sala, comedor, cocina y patio. Pasaje A número 9, entre 6 y 7. Buenavista, Marianao. D-1 20903 29 Junio

EN LO MEJOR de Santos Suárez, calle General Lee núm. 65, a cuadra y media de la línea, vendo casa de jardín, portal sala, gabinete, comedor, tres cuartos, baño intercalado y servicios de criados, parte de la brisa. Trato directo con su dueño. Miguel Toraño. Informan Santa Irene núm. 110, teléfono I-6783. D1 23462 19 Jn.

BARATAS Y a plazos. Se venden dos casas en Alturas de Buena Vista, próximas al tranvía y Colegio Belén, con 300 pesos de contado y 25 mensuales cada una. Telf. FO-2526. D-1 23503 21 Jn.

VENDO EN la calle de Moreno una casa con portal, sala, comedor, dos cuartos. Mide 12x24. $1,400. Informan: teléfono I-7668. Abelardo. D-1 23511 22 Jn.

EN EL REPARTO Almendares, E entre 14 y 16, se vende una espléndida casa acabada de construir, con todas las comodidades necesarias. Espléndido decorado. Facilidades en el pago. Precio total 9.000 pesos. D-1 23009 21 Junio

EN LO MEJOR del Vedado, calle 19, vendo casa, jardín, portal, sala, comedor, 4 habitaciones, servicios, 288 metros. $6,700. Directamente Carret. Obispo 56. A-7632. D-1 23217 19 Junio

HABANA

Vendo en la calle Escobar, cerca de Neptuno, casa moderna con 2 1|2 plantas que renta $100.00, en $13.000.00. Julio C. Granda, Obrapía 33, Tels. A-6102, F-5759. D-1 23202 18 Junio

Vendo la esquina de fraile Trocadero y Amistad. 318 metros. Informa González, Estrella 87, altos. Tel. M-8709. Casa de una planta con un altico. D1 23173 19jn

VEDADO

En la calle C, próximo a 17, vendo regio chalet de 2 plantas que mide 750 metros cuadrados y compuesto en la planta baja de gran sala, recibidor, salón de billar, hall, comedor, gran cuarto dormitorio con lujoso baño, pantry, cocina, terraza al fondo, lindo jardín con fuente y surtidor, garage para 2 máquinas, 3|4 criados y lavandería. En los altos: hermosa escalera de mármol, hall, 5 cuartos de gran tamaño, 2 baños y 3 terrazas. Precio $16.000.00 y reconocer $34.000.00 al 7 0|0. Julio C. Granda Obrapía 33. Tels. A-6102. F-5759. D-1 23204 18 Junio

SE ESTA terminando una bonita casa en lo mejor del Reparto Almendares, calle 12 y C, cómoda para una familia de gusto. Tiene jardín, portal, sala, hall, comedor, pantry y cocina. Tres cuartos y baño intercalado, garage, y servicio de criados y un buen patio. Informan en la misma. Leandro Miguel. D-1 23252 21 Junio

EN LA VIBORA, después del Paradero. Vendo una finca urbana residencia para una larga familia con todas las comodidades necesarias, es de altos, moderna, tiene árboles frutales, costó 47,000 pesos, se da menos de la mitad, su terreno es de 875 metros, demás informes en Muralla 76 altos, de 11 a 2. Francisco Fernández. (D-1) 23347 19 Junio

VENDO HERMOSA casa muy fresca, una cuadra antes del paradero Víbora. Jardín, portal, sala, saleta, 3 habitaciones, comedor, servicio intercalado y criados, patio, traspatio, árboles frutales. Teléfono I-6347. D-1 23267 25 Junio

SE VENDE la casa Gertrudis 8, Víbora. Quinientos metros cuadrados, esquina de fraile, cinco cuartos, doble servicio, sala, saleta, comedor, portal. Informan: teléfono FO-1257. D-1 23275 25 Junio

SE VENDE la casa calle 8 número 25, en el Vedado, compuesta de sala, comedor, 3 grandísimos cuartos, servicios y cuarto de criada y otro cuarto al fondo; está libre de gravamen y vacía. Se dá barata. Puede dejarse la mitad en hipoteca al 7x100. Su dueño: calle 13 número 21. Teléfono F-4357. D-1 23276 19 Junio

MIRE UD. POR LA SALUD DE SUS HIJOS Y POR LA SUYA

propia. ¿Cómo lo consigue? Mudándose para los Repartos de Marianao pues son los más sanos y de más porvenir que tiene Cuba, tengo y puedo ofrecerle casas y chalet a plazos a pagarlas casi con los alquileres. Véame en mi oficina Fuentes 49 esquina a B, frente a la línea Playa, Reparto Almendares. Teléfono FO-2188, de 2 a 6. Sr. Quintana. D-1 23333 18 Junio

CALLE AMARGURA

Se vende casa 2 plantas en $17.500 con una medida de 6 x 30, sólo el terreno vale lo que yo le pido por todo. Llame y pasaré a enseñársela. FO-2188. Quintana. D-1 23332 18 Junio

PARA VIVIR SABROSO

Le vendo casa acabada de fabricar, lista para mudarse hoy mismo, se compone de jardín, portal, sala, comedor, cocina, pantry, galería, 4|4 de 4x4, baño color rojo completo, garage, closets en los cuartos, 2|4 de criados, situada frente a la línea Reparto La Sierra. Precio de ganga, véala que esta es la casa que le conviene a usted. FO-2188. D-1 23331 18 Junio

LA MEJOR INVERSION

Siempre fué y será la que se hace en propiedades; en malos tiempos le saca buen dinero y en buenos, lo dobla. Tengo una verdadera oportunidad casa de esquina y 11 de centro todas unidas y fabricadas en una superficie de 1,850 varas, rentando 350 pesos al mes, las quemo en $32.000, deja un 13 0|0 anual, tratos directos. Sr. Quintana. FO-2188. D-1 23330 18 Junio

SE VENDE un hermoso solar en la calle Línea entre J e I. Informan en Concordia 68. Teléfono M-6067. D-2 23143 23 Junio

SE VENDE la casa Paseo entre 17 y 19. Primera casa después de la esquina de 19. Trato directo con su dueño en la misma. Teléfono F-4189. D-1 22240 23 Junio

GRAN ESQUINA con bodega en la Víbora, se vende en diez mil pesos; un solo recibo renta 100 pesos. Informan Cristo 17 bajos. D-1 21724 19 Junio

SE VENDEN sin intervención de corredor las modernas casas de dos plantas Pérez 11 y 13, entre Concha y Juana Alonso; están pintadas de verde. I-2484. D-1 E-1181 Indf 6 Jul.

## D2. Solares

A 200 METROS DE INFANTA

Nueve mil varas, con chucho de ferrocarril, otros lotes a 50 y 100 metros de Infanta. Facilidades pago. Informa Tavel. F-6252 y U-1710. D-2 S-33802 2 Julio

VENDO esquina San Indalecio frente Parque Stos. Suárez, dos cuadras Calzada 2,000 varas, $5.75 vara. Fracciono parcela. Romero. A-1991. D-2 23329 20 Jun.

VEDADO

Dejando su importe total en hipoteca, vendo en la calle 10 cerca de Calzada, solar que mide 13.66 x 50, a razón de $26.00 metro. Julio C. Granda, Obrapía 33. Tels. A-6102, F-5759. D-2 23203 22 Junio

SOLAR en ganga. Marqués González a una cuadra de Carlos III. Medida ideal 8 x 23, a $22.50 vara. No corredores. Carret. Obispo 56. A-7632. D-2 23216 19 Junio

SOLAR EN Estrada Palma, contiguo al de la esquina de Bruno Zayas. 556 varas, se da barato. Informes: Telf. M-3177 D-2 22473 25 Junio

SOLARES

Para RESIDENCIAS INDUSTRIAS COMERCIO

Precios y condiciones muy atractivas.

Véanos.

MENDOZA Y CIA

Obispo 63

E-1133 13 Julio

SE VENDE

Un terreno que mide 13x27 varas a precio de situación en el mejor punto de la Habana. Informan Campanario 9 2o. piso teléf. M-6270. Sta. Peña. D2 S4059 26 Jn.

LINEA Y 2 VEDADO

Solar de esquina a la brisa 25.74 por 36. Informan F-1763 y M-7764. D2 S4060 5 Jul.

¡MAGNIFICA OPORTUNIDAD! EN 23, VEDADO

Le vendo de $10 a $13 vara la medida que usted solicite, también en las calles 20, 21, 22, 24 y 26, con grandes facilidades de pago. Informa su dueño: Dr. Aranda y M. Sañudo. Mercaderes 9, Depto. 3, de 10 a 12 a. m. Teléfono M-6173. D-2 E-223 Indf. 26 Enero

DONDE VALE $12 se vende a $9 vara en lo mejor del Vedado. Vende un solar de esquina con facilidades de pago. También se recibe cualquier objeto de valor en parte de pago. Su dueño: teléfono F-3970. Marcos. D-2 22997 18 Junio

## D3. Establecimientos

BUEN NEGOCIO

Por querer embarcar vendo la casa de comidas de Enna 101, entre Fábrica y Justicia. Se reparten cantinas y tiene varios abonados al comedor y por poco dinero que tenga no deje de visitarme. D-3 23032 19 Junio

VIDRIERA CON mercancía, buena Registradora, cinco años contrato( muy billetera, mejor esquina Habana, abierto siempre. Realizo. Tratar: Reina 8, depósito tabacos. D-3 23552 23 Junio

SE VENDE muy barata por tener otro negocio, una vidriera de tabacos, cigarros y quincalla. Informan Teniente Rey y Aguiar. D-3 23117 19 Junio

MAGNIFICA OCASION

Se vende, por no ser su dueño del giro, café y fonda. Precio económico, al contado. Florencia y Bellavista, Reparto Betancourt. Informan en el mismo. D-3 22498 18 Junio

VENDO un puesto de aves y huevos por embarcarme, buena marchantería, buenos armatostes para fruta y demás enseres caja contadora. contrato y poco alquiler. Factoría 30. D-3 23206 22 Junio

VENDO una casa de huéspedes en punto céntrico, por tener que embarcarme. Se da regalada, en menos de $500.00, completamente llena de gente y escogida. Informan en la misma. Aguila 39, altos. D-3 23183 20 Junio

APROVECHE ESTE NEGOCIO

Vendo o cambio mi propiedad por bodega de poco dinero. No reparo en barrio siempre que tenga para devolver. Informan de 7 a 11. I-7268. D-3 23179 22 Junio

¿QUIERE ESTABLECERSE?

Tengo una fonda que vende diario $60. A prueba. Tengo café, bodega, vidriera de tabacos, casas de huéspedes, de todas clases de establecimientos. Pérez. Monserrate y Animas, Café. D-3 23000 24 Junio

MUY IMPORTANTE

SE VENDE el establecimiento "El Globo", de Jaruco, surtido de papelería, efectos de escritorio, quincalla, juguetería y miscelánea. Se da en mucho menos de su valor por enfermedad de su dueño. Informes: Perfecto Díaz, en el mismo y en "La Colonial", Muralla número 71. E-1464 30 Junio

SE VENDE barata una lechería. Venta: 22 pesos, poco alquiler. Informan en la misma, Jesús María San Ignacio. Pedro. D-3 21443 23 Junio

URGENTE

Vendo una bodega en la Sierra, sola en esquina, comodidad para familia. La doy por la mitad de su precio por asuntos que le explicaré al comprador. Informan Sr. Carballo. Amistad y Dragones, café. (D-3) S-3958 18 Junio

POR EMBARCARME vendo todo el mobiliario de una lujosa casa de huéspedes, magníficos juegos de cuarto, sala, recibidor, efectos sanitarios, cocina de carbón. Muy barato. M-5033. (D-3) 22227 23 Junio

SE VENDE gran puesto de aves y huevos de mucho porvenir, solo en el barrio. Informan: Cuarteles 24. D-3 22721 21 Junio

VENDO CUATRO farmacias, algunas de ellas con 20 años de establecidas lógico es muy acreditada, escríbame para darle detalles Apartado 1916, Habana. Telf. X-2248. D-3 23546 20 Junio

TINTORERIA se vende por no ser su dueño del jiro se dá por menos de lo que vale, informan Lamparilla 36, sastrería, Santamarina. D3 23425 19 Jn.

VENTA. NEGOCIO BUENO

Se vende Hotel con cantina con edificio propio. También se arrienda el edificio y se vende el establecimiento con existencias y enseres del mismo, buen negocio, se puede ampliar para víveres. Clientela viajantes y transeuntes, está situado en Omaja, Provincia Oriente, frente la estación del Ferrocarril. Para informes en el mismo lugar y también en Monte y Matadero, Mercado Unico número 2 Café y Restaurant, también se vende. D-3 22026 21 Junio

VERDADERO NEGOCIO CON POCO DINERO

Se cede una vidriera de tabaco, cigarros y quincalla, por no poder atenderla su dueño. También se arriendan dos locales, propios, uno para poner un trapiche y el otro para puesto de frutas. Informan de 9 de la mañana a 11 de la noche. Ave. de Wilson núm. 154, frente al Paradero de los tranvías, Arena-Vedado. (D3) 23451 22 Jn.

SE VENDE o se arrienda la vidriera de tabacos de Santa Clara y San Ignacio, café. (D3) 23491 21 Jn.

VENDO cantina barata en Estación trenes, por asunto familiar, poco alquiler, su dinero está garantizado aproveche ganga. Informa, Bernardo Arrojo, Zanja y Belascoaín, café. D3 22525 18 Jn.

GANGA

Se vende fonda en Calzada Güines 24 (antes Caserío Luyanó), muy barata. Informan en esta casa. D-3 21987 6 Julio

CON URGENCIA vendo un puesto de frutas, 20 años de abierto, por tener que ausentarme de aquí. Tiene vivienda para familia y buena marchantería y pagar poco alquiler. Informan: Teniente Rey 15. D-3 22462 20 Junio

UNA BUENA FONDA

Se vende muy barata por embarcar su dueño para China. Es antigua y tiene buena marchantería. San Rafael 140, entre Gervasio y Belascoaín D-3 21512 18 Junio

## D4. Automóviles y Accs.

CAMION DE reparto Dodge Brothers, de 3|4 cerrado, del año 26, en muy buen estado y barato, vendo uno en Espumosos Vives, Marina y Atarés. D-4 23393 19 Junio

VENDO DOS automóviles Chevrolet, uno del 26 y otro del 27, en perfectas condiciones los dos. Puede verse en la misma. Dirección: José Rodríguez. D-4 S-4075 24 Junio

PRIMERA en Cuba, Industria Nacional de placa de acumulador. Se hacen acumuladores baratos, con una garantía de un año, acumuladores para Ford a $9.00 y para máquina grande a $12 y $15 y se detallan placas de acumulador a 14 centavos cada una. Calzada del Cerro 711. Teléfono M-9299. D-4 23126 22 Junio

CHRYSLER, 6-62. Vendo condiciones como nuevo. Lo doy barato. Acepto Chevrolet 27 en cambio. J. del Monte 316, garage. D-4 23025 22 Junio

GANGA: Hermoso Locomobil, siete pasajeros, listo para prestar servicio inmediatamente. Precio casi regalado. Véalo en Valle 59 (garage), entre Mazón y Basarrate. Pregunte al encargado. D-4 S-4085 2 Julio

VENDO CAMION sinfín, marca Ford, año 28. Empedrado 8, garage. D-4 23547 27 Junio

SEDAN CHRYSLER Y BUICK

abierto, ambos de 5 pasajeros y en perfectas condiciones de todo. los vendo con grandes facilidades de pago. E. Valdés. Luyanó 101. Teléfono I-1946. D-4 23335-36 21 Junio

CHEVROLET DEL 27, como nuevo, vendo a primera oferta por embarcarme. Doy facilidades de pago. Garage Gloria, Vives 135. No compre sin ver este primero. D-4 23301 19 Junio

SE VENDE PACKARD tipo sport, ocho en línea, en magníficas condiciones, en "La Casa del Automóvil". Escobar entre Malecón y San Lázaro. D-4 23178 23 Junio

SE VENDE un Chevrolet del 26, calle Primera núm. 16, entre 16 y 18, Reparto Almendares. D4 23395 24 Jn.

BUICK LIGERO DEL 27

Completamente nuevo y en perfectas condiciones lo doy muy barato por tener que atender otro negocio. Informan San José 128. Garage. D4 23496 19 Jn.

SORPRENDENT EGANGA

Vendo muy barato dando facilidades de pago, un regio automóvil marca "Farman", francés, motor tipo avión 40 HP. Completamente nuevo. Véalo. Morro 30. Garage. Señor López. D-4 22829 20 Junio

GANGA: Hermoso Locomobil, siete pasajeros, listo para prestar servicio inmediatamente. Precio casi regalado. Véalo en Valle 59 (garage) entre Mazón y Basarrate. Pregunte al encargado. D-4 21298 17 Junio

BUICK SEDAN

Del 27, acabado de pintar en Duco, ruedas de discos, vestidura de cuero, gran oportunidad de adquirir un buen carro por poco dinero.
AGENCIA BUICK
Marina 64.—Telf. U-1964.

PACKARD 8 CILINDROS

Se vende uno en perfectas condiciones de funcionamiento, con muy poco y muy cuidadoso uso pues no lo ha manejado nunca más que su dueño. Precio $1.500, que es muy barato en relación a lo que costó: $5.500 y a las condiciones en que está. Puede verse y probarse de 2 de la tarde en adelante, en la Avenida de Mendoza esquina a Gutiérrez, Chalet. Calzada de Columbia, 3 cuadras después de "La Tropical", del mismo lado. D-4 S-3984 18 Junio

NASH SEDAN

Motor en perfectas condiciones, pintura como nueva, dos puertas, gomas nuevas, en $750.00 a plazos.
AGENCIA BUICK
Marina 64.—Telf. U-1964.
E-1457 17 Junio

POR TENER QUE embarcar para Europa, se venden muy en proporción los muebles y la casa Buenavista y Mendoza, con un automóvil "Renault", de siete pasajeros. A una cuadra del tranvía Marianao-Parque Central y Calzada de Columbia. D-4 22682 30 Junio

PONTIAC SEDAN

Del 28, pintura de fábrica en perfecto estado, gomas nuevas, en $700.00, a plazos, $300.00 de contado y resto en un año.
AGENCIA BUICK
Marina 64.—Telf. U-1964.
E-1457 17 Junio

GANGAS EN carros de uso. Camiones sinfín FORD, con carrocerías de reparto y estacas desde $140. Fords y Chevrolets turismo desde $60. Dos Chrysler del 26 y 27 bien de todo. en $250 y $350. Otros muchos carros más. No compre sin vernos. Facilidades de pago. Agencia FORD de Marianao, Real y Avenida de Columbia. D-4 19775 21 Junio

## D5. Maquinaria y Accs.

POR TENER que atender a otro negocio se vende muy barata la maquinaria completa para pastas dentales u otros productos, así como una máquina para la fabricación de polvos. Apartado 2327 informan. D-5 21659 19 Junio

MAQUINA de lavar botellas con cepillo e irrigación interior y exterior, con motor, casi regalada, en $150. Vendo una en Espumosos Vives Marina y Atarés. D-5 23394 19 Junio

SE VENDEN dos bombas de vapor de 4x6 y de 6x8, Duplex; una bomba Goulds de 3x2 con motor de gasolina de pozo profundo. Informarán: Manzana de Gómez 364, de 10.1|2 a 11.1|2 a. m. D-5 23524 20 Junio

TOSTADOR DE CAFE

De 75 libras, marca Royal, reconstruído; otro igual de 15 para gas y alcohol. Molino de café o maiz con polea, discos de acero; molino de café alemán de 1|4 caballo. Trabaja bien. $35.00. Ramón Vinjoy, Luis Estévez 55. Telf. M-8075. D-5 22977 18 Junio

ALMACEN. Existencias constantes de calderas, donkeys de vapor, bombas, motores, romanas diversos tamaños, arados, desgranadoras, tuberías, fluses acero para calderas etc. Basterrechea Hermanos. Lamparilla 9. Telf. A-2950. Habana. (D-5) 11879 25 Septiembre

## D6. Muebles y Prendas

SE VENDE un juego de sala, oro oxidado, con su sombrerera y un escaparatico para caballero. Informan: San Lázaro 325, altos. D-6 S-3407 18 Junio

SEGUIMOS nuestra marcha, cambiando muebles inservibles por arreglos; esmaltamos, tapizamos, barnizamos y reformamos cualquier mueble; no tire nada, todo vale dinero; llámenos al A-9535 o a Aguila 285. 25 años de práctica, ofrecemos garantía. D-6 23089 21 Junio

RONISCH. Piano de 3 pedales modelo 5, la mejor marca alemana, poco uso; lo vendo junto con los muebles de mi casa. Corrales 69, esquina Suárez. Teléfono A-1091. D-6 22901 18 Junio

BILLARES. VENDO mesa carambolas semi nueva, cuatro por ocho, $210. Caja contadora National, dos gavetas, dos contadores, marca $7.99, $130. Cocina gas $10. Obrapía 99. M-5279. Muñiz. D-6 S-3415 22 Junio

DINERO

Prestamos sobre alhajas de oro y brillantes, máquinas de escribir, objetos de valor y ropa en buen estado a bajo interés. La Confianza, Suárez 7, esquina Corrales. A-6851. D-6 22541 10 Julio

BILLARES. Vendo tres con todos sus accesorios completos, con uso, dos de viuda de 5x10, una de piña, 4 1|2 por 9, calle Almendares y San Manuel, Marianao. Telf. FO-7956. D-6 22127 22 Jun.

REGISTRADORAS National, registradoras Anker alemanas, varios modelos, plazos cómodos. Hago cambios, compro, reparaciones, niquelados y esmaltados. Trabajos garantizados. J. R. Ascencio, teléfono M-9571. Campanario 89. D-6 21840 5 Julio

SE ARREGLAN MUEBLES "EL ARTE"

Taller de reparación y reconstrucción de muebles, envases y embarques. Especialidad en pinturas, barnices y tapicería. Calle I número 9, casi esq. a Calzada. Tel. F-2312. D-6 S-3893 7 Julio

FAMILIA embarca vende regio juego cuarto chinesco tres cuerpos; otro dos lunas; juego sala dorado; otro de muelles; comedor y recibidor Renacimiento; pianola, ortofónica, lámparas, cuadros. Teléfono U-3163. D-6 23344 20 Junio

CAJAS DE CAUDALES

sumamente baratas gran surtido, archivos, burós, mesas planas, máquinas de escribir, libreros y toda clase de muebles de oficina. Apodaca 58 entre Suárez y Revillagigedo.

MUEBLES EN GENERAL

Juegos de cuarto, sala y comedor y saleta, máquinas de coser, baúles, escaparates, victrolas Víctor toda clase de muebles. Apodaca 58 entre Suárez y Revillagigedo.

PARA CAFE Y FONDA

Cantinas, mostradores, vidrieras, mesas de mármol, vitrolite y madera, sillas de Viena nuevas y de uso y toda clase de enseres. Apodaca 58, entre Suárez y Revillagigedo. D-6 22320 18 Junio

EL CAPITOLIO: La biblioteca y los muebles del Capitolio fueron barnizados bajo mi dirección y terminados los trabajos me ofrezco de nuevo para barnizar, esmaltar y envasar toda clase de muebles, garantizando los trabajos. No se olvide que estaba en Sitios 4, hoy San Rafael 145.1|2-A. José Cangas. Telf. U-7116. D-6 22700 22 Junio

MUEBLES baratos, juegos de cuarto desde $60 con escaparate tres cuerpos $150, juegos de comedor $50, con bronces $85, juegos de sala desde $50, recibidor de caoba estilo modernista, camas de hierro $8 y toda clase de piezas sueltas a precios muy baratos. Cao y Pita, Infanta No. 88, esquina Carlos III. Teléfono U-4352. D6 21741 19 Junio

MUEBLES baratos, juegos completos y piezas sueltas. También se cambian en San José 75, casi esquina a Escobar. Teléfono M-7429. D-619488 17 Junio

BAULES Y MALETAS

de todos tamaños finos y corrientes, los liquidamos por la mitad de su valor.

MUEBLES, JOYAS Y ROPAS

Las empeñamos cobrando módico interés. Las compramos pagando bien, siendo modernos, los vendemos al contado muy baratos y a plazos, damos facilidades. No compre sin visitarnos.

LA COMPETIDORA

De A. G. Arango, Gloria núm. 68. Teléf. A-6827. E-1251 ind. 20 My.

MAQUINA SINGER ovillo central, completamente nueva, con sus piezas, $30; otra $22.00; otra $10.00. Un radio en $35. Véalo en Consulado 21, bajos. D-6 23007 18 Junio

PARA OFICINAS Y DE OCASION

Bufetes planos y de cornisa. Archivos, cajas archivos, máquinas de escribir. La Hispano Cuba. Villegas. 6. Losada. A-8054.

DINERO

No reparamos intereses. Préstamos sobre alhajas y objetos de valor.
LA HISPANO CUBA
Villegas. 6, por Avenida de Bélgica, antes Monserrate. Teléfono A-8054.

DE OFICINAS

Compro. A-8054. Bufetes planos y de cortinas. Archivos, cajas archivos, libreros, máquinas de escribir. La Hispano Cuba. Losada. Villegas. 6. A-8054. D-6 E-317 Indf

GRAN REBAJA DE PRECIOS MUEBLES A PLAZOS

Los puede adquirir en la casa de González y Díaz, Netpuno número 167, de lo más fino al último modelo. No se olvide, venga a hacernos una visita y compare. Nota: Compramos muebles finos y cambiamos. U-5844. E-1115 Indf. 10 Mayo

LAMPARAS EN GANGA

Se vende una lámpara de sala de bacarat, muy fina, en $300.00. — Una lámpara de pie de bronce, en $100, mármol de Verona, en $80.00. Puede verse en la Casa Vilaplana, O'Reilly y Villegas. D-6 E. Indf. 1 En.

MUEBLES EN GANGA

Gran surtido en juegos completos y piezas sueltas, juegos de cuarto, 70 pesos; comedor 75 pesos; sala o recibidor, 45 pesos; camas a 7 pesos; cómodas 10 pesos; seis sillas y dos sillones 15 pesos; sillas sueltas a $1.50; sillones $2.50; mesas correderas 6 pesos y otros que no se detallan a los precios mencionados. También se cambian y compran en
"LA PRINCESA"
San Rafael 107. Teléfono A-6926.
D-6 2777 Indf. 1 Dic.

NOVEDAD

Si desea tener su casa amueblada con los últimos estilos puede adquirirlos en la casa González y Díaz, Neptuno número 165, con facilidades de pago. Visite esta casa y se convencerá. Teléfono U-5844. E-1116 Indf. 10 Mayo

"LA ESPECIAL"

La mueblería más grande y mayor surtido de toda la República. Salón de exposición y ventas. Neptuno número 159, entre Escobar y Gervasio. Muebles fabricados y exportados para el gusto más refinado. En "La Especial" pueden adquirir muebles a plazos y en alquiler. Hay juegos de cuarto en caoba de tres cuerpos, con filete de bronce; juegos ídem esmaltados en dos tonos policromados y decorados en todos colores; juegos de caoba y bronce; juegos de señoritas esmaltados, policromados y decorados. Juegos de comedor estilo "Renacimiento", ídem estilo Adams, ídem inglés, ídem con filetes en todos estilos y a todos precios. Juegos de sala estilo Luis XVI decorados y con gobelinos; juegos esmaltados y policromados de todos precios. Juegos de sala con filete de bronce muy finos; ídem en otros estilos, juegos de recibidor, tapizados y de rejilla a todos precios. También los hay de mimbre de todos estilos y precios; mesas escritorios de todos tamaños; libreros de dos y tres hojas; sillas giratorias, juegos de oficina. Neveras de todos estilos y tamaños. Juegos de niños y esmaltados Chaise Long tapizadas y de mimbre. Lámparas de pie muy finas y muy baratas, ídem de sala, saleta, cuarto y comedor, reloj de pared; ídem de pie. Espejos dorados, ídem vitrinas, sillones de portal de todos estilos, sillas de coche, ídem de colegios, sillas de tijera, paravanes, alfombras, de sala, saleta y cuarto, maceteros de todos estilos y precios, camas de hierro y camitas de niños desde la más barata a la más fina. Sombrereras, perchas de árbol, ceestos de ropa, fiambreras finas y corrientes, sillones de niños de caoba y mimbre. En piezas sueltas: escaparates de lunas, ídem sin luna, camas, coquetas, cómodas, chiffonier, chifo-Rober; mesas de noche, aparadores, auxiliares, vitrinas; mesas de correderas, mesas de máquinas, mesas de teléfono y sillería de toda clase y otros muchos artículos que no se detallan aquí. Fíjese bien que "La Especial" le hace a usted cualquier juego o muebles de encargo sin que tenga que hacer anticipo alguno. Hacemos ventas para el campo sin cobrar embalaje; damos facilidades de pago guardando la más absoluta reserva. También alquilamos muebles desde la más humilde cama de hierro hasta una lujosa residencia. Haga una visita a esta acreditada casa y saldrá complacido por su mercancía exquisita y sus precios ínfimos. No se confunda.

"LA ESPECIAL"

Neptuno número 159, entre Escobar y Gervasio. Teléfono U-5620 y Apartado número 2291. D-6 S-3801 2 Julio

MUEBLES BARATOS

"La Miscelánea". Juegos de cuarto todos tipos, de comedor; recibidor; de sala, esmaltados; tapizados; lámparas; neveras; aparadores sueltos, vitrinas; mesas correderas; sillería de todos tipos; sillones, fiambreras; mesas de centro, máquinas de coser; espejos; juegos de mimbre, 40 pesos, tapizados; camas de hierro $6 se cambian muebles; barnizan, esmaltan; todo muy barato. San Rafael 115. Telf. A-4202. D-6 19856 22 Junio

NEVERAS Y VIDRIERAS

Para bodegas, café, fonda, vendemos varias neveras y vidrieras de uso y nuevas desde 40 pesos hasta $300. Se pueden ver en la carpintería de Blanco y Roco, Cerro 540, por Arzobispo. Telf. I-4550. R-6 S-4029 28 Junio

MUEBLES

Fabricamos o importamos para el gusto más refinado. Pueden adquirirse a plazos y en alquiler en el almacén importador de muebles y casa de préstamos "La Nueva Especial", Neptuno Núm. 191 y 193. Teléfono U-5010, al lado del café "El Siglo XX". Nota:—Las ventas para el campo no pagan envases. D-6 S-3800 2 Julio

"LA NUEVA ARGENTINA"

Casa de Préstamos. Interés desde el 1 por ciento. Liquidación de prendas procedentes de empeño por la mitad de su valor. Neptuno número 179. U-5956. D-6 S-3799 2 Julio

ARREGLE SUS MUEBLES

Esmaltamos, barnizamos, tapizamos en todos estilos. Tenemos máquinas para pintar. Especialidad en mimbres. Hospital 25-A, teléfono U-4424. Nota:—Prontitud y equidad en los trabajos que se nos confíen. D6- 21230 1o. Julio

JUEGO de sala caoba, compuestos de 16 piezas en perfectas condiciones. Puede verse en 17 entre A y Paseo. Taller de Pinturas. F-1961. D6 22546 25 Jn.

## D7. Instrumentos Música

ULTIMA REMESA de nuevos estilos de pianos cuarto de cola y verticales. Pueden verse en la antigua Fábrica de Pianos Peters. Villanueva 19. Telf. I-2230. Plazos cómodos. Precios razonables y garantía seria. D-7 20450 26 Junio

AFINADOR Y compositor de pianos y pianolas, precio de situación aunque no toquen. Pida precio; afinaciones 2 pesos, cuerdas gratis. Telf. U-6411. (D-7) 23507 25 Jun.

CON GRANDES FACILIDADES

Vendemos pianos, autopianos y victrolas ortofónicas Víctor. Visite nuestros nuevos departamentos de música, impresa e instrumentos de cuerdas. Vendemos lo mejor y a precios bajos. Universal Music & Comm. Co. San Rafael y Consulado. Tel. A-2930 D-7 S-3864 6 Julio

HAGA UNA VISITA A LA GRAN
EXPOSICION DE PIANOS ALEMANES
de las conocidas marcas
"HARTMANN" y "TRAUTWEIN"
y Autopianos americanos en
OBISPO NUMERO 127
Altos del Almacén de Música
ANSELMO LOPEZ
Aquí encuentra usted instrumentos de alta calidad, a precios sin competencia. D-7 19899 27 Junio

PIANOS, pianolas e instrumentos al contado y en plazos cómodos. Música impresa y estudios para todos los conservatorios. Pianos de alquiler, afinaciones y reparaciones. Calidad y bajo precio. Viuda de Carreras y Cía. Prado 115. Telf. A-3642 D 7 S-1757 Indf. 1 Ag.

## D8. Animales

SE VENDEN vacas recentinas y próximas. Indistintamente se vende una o toda la vaquería. Telf. FO-7982. Rodríguez. D-8 23186 18 Junio

SE VENDEN gallitos Leghorn blancos, de raza muy ponedoras, de tres meses, a un peso cada uno. También se venden huevos Leghorn y Catalanas del Prat a peso docena. Patrocinio entre Estrampes y Figueroa. Víbora. D-8 23278 20 Junio

SE VENDEN 60 mulos de todas clases, caballos de monta, un burro semental, carros de todas clases, faetones, arañas, arreos. Marina 3 esquina Atarés. Teléfono X-2876, frente talleres Gancedo. Jarro y Cuervo. D-8 S-3741 22 Junio

CABALLITO PARA NIÑO

Vendo uno. El más lindo que hay en Cuba. Con su equipo tejano todo nuevo importado. Informes Consulado 51 bajos, Galán, muy barato. D-8 22922 20 Junio

SE VENDE magnífico verraco Hamsphire de seis meses. Informan: FO-1510, de 1 a 3. D-8 22248 18 Junio

CATALANAS PRAT, magníficas, jóvenes, en plena postura, vendemos varios lotes. Industrial Avícola, kilómetro 21, Punta Brava. Finca La Piragua. D-8 20626 19 Junio

VACAS RECENTINAS CRUZADAS

Vendo tres, las doy muy baratas, y seis novillas próximas de raza y un caballo Kentucky 7 y media cuartas, muy fino. Informes: Consulado 51, bajos. Galán. Telf. A-4457. D-8 23029 18 Junio

SE VENDEN pollitos Brahmas-Armiñados, legítimos, de distintos tamaños, desde $1 a $2.50. También se venden huevos de la misma raza. Telf. F-4373. D-8 22856 19 Junio

MAGNIFICAS AVES Leghorn, Rhode Island Red, etc., etc., productos de Isla de Pinos; huevos y frutas. Precios razonables. Boland y Harrison, San Nicolás 210. Habana. D-8 21625 4 Julio

## D9. Fincas Rústicas

FINCA "LAS MERCEDES"

Se arrienda, propia para vaquería, siembra o jardín. Cuatro caballerías, agua en abundancia, casa y establo. Informan San Rafael 238 entre Infanta y Basarrate. Tel. U-4239. D-9 22043 19 Junio

## D10. Objetos Varios

SE VENDE una incubadora "Buck... de 250 huevos, completamente nue... Se dá barata. Informan en el teléfono F-4107. D-10 23248 19 Junio

VENDO LIBRO de Cuba mitad de precio, $25.00. E. B. Aptdo. 1052. D-10 23201 16 Junio

CARPINTEROS. Se vende un cepillo moldura de cuatro caras y una es... gadora, ambas American número 1... cepillo moldura de vuelta y un mo... General Electric de 10 HP. Informan: teléfono XO-1872. Guanabacoa. D-10 22884 19 Junio

BAULES Y MALETAS

de calidad y baratísimos a $3.50 y $1... en la casa de préstamos La Sociedad, Suárez 34, entre Apodaca y Gloria. Teléfono A-7589. D-10 23107 28 Junio

## E SE SOLICITAN

E-1.—Criadas y Criados.
E-2.—Cocineras y Cocineros.
E-3.—Para dos o más servicios.
E-4.—Manejadoras.
E-5.—Crianderas.
E-6.—Chauffeurs.
E-7.—Costureras.
E-8.—Oficinistas.
E-9.—Operarios y Aprendices.
E-10—Varios.

## E1. Criadas y Criados

SE SOLICITA una criada peninsular ... Carmen 62, altos. E-1 23521 20 Junio

SE DESEA un buen criado de mano que sepa servir la mesa, limpio, trabajador y con buenas recomendaciones para ... esquina a 6, Vedado. E-1 S-4604 20 Jn.

SE SOLICITAN sirvientas, que deseen trabajar, se le dá casa y comida y colocación por 50 centavos y otros beneficios que desee. Animas 107. Telf. M-30... (E-1) 23471 19 Junio

MATRIMONIO americano necesita una criada de mano gana $30 y una cocinera, gana 30, informan en San Nicolás 15 bajos. E1 23413 18 Jn.

SE SOLICITA en B número 142, esquina a 15, una criada de manos, práctica en el servicio de mesa, que tenga buenas referencias. Sueldo: 30 pesos. E-1 S-4053 18 Junio

## E2. Cocineras-Cocineros

SOLICITO COCINERA joven que sepa su obligación y ayude a la limpieza. Tiene que dormir en la casa. Estrada Palma esquina Juan Bruno Zayas, chalet verde, después de las 9 a. m. E-2 S-4058 18 Junio

SE SOLICITA una buena cocinera que sea limpia y formal, si no sabe cocinar no se presente sueldo $25. Calle 276 entre 27 y 29, Vedado. E2 S4068 19 Jn.

## E3. Para 2 o mas servicios

SOLICITO JOVEN para limpiar casa pequeña y cocinar para 4 personas. Sueldo $20.00. Informes: Castillo 22, altos. Telf. M-3666. E-3 23269-70 18 Junio

SE SOLICITA una señora española de mediana edad, para los quehaceres de una casa matrimonio solo. Arroyo, Pasaje B número 15, altos. E-3 23565 20 Junio

## E10. Varios

¡AGENTE, GANE DIEZ PESOS diarios; Solicitamos Agentes de ambos sexos en toda la Isla. Asegurándole ganar de seis a diez pesos diarios. Nuevo sistema. La Protectora de los Obreros. Belascoaín 54. E-10 22299 8 Julio

SE SOLICITA un muchacho para mensajero. Luyanó 134, tintorería. E-10 S-4081 20 Junio

SE SOLICITAN jóvenes de buena presencia que deseen ganar de 3 a 4 pesos diarios. Muralla 98, departamento 30, de 9 a 11 a. m. E-10 23529 20 Jn.

SE NECESITA un socio con 80 pesos para abrir una fonda. Informan: Bernaza 30, cuarto número 27, de 8 a 10 de la mañana. E-10 23567 20 Junio

SE NECESITA un muchacho para mensajero en la Florería de los bajos del Centro Asturiano, por San José. E-10 23551 20 Junio

PERSONA con gran experiencia en negocios, desea sociedad en algún negocio comercial o industrial que produzca utilidad sólida. Ingresaría algún capital y podría aportar un negocio muy productivo. Remitan informes por escrito a Correos, Apartado No. 698. E-10 23340 18 Junio

¡¡GRAN NEGOCIO!!

Se solicita un socio para un Tren de Pesca y mandar Langostas a Francia y Alemania. Una Langosta aquí vale 2 centavos, en Francia vale $1.50. El mismo manejará su dinero Con $2.500 para igual capital. Informan: San José 45, de 6 a 7. E-10 22738 20 Junio

EL IDOLO de Triana; la novela por entregas más sensacional que ha llegado a Cuba necesita agentes donde aún no los tiene. Envíe 5 centavos para enviar primer cuaderno y condiciones. Juan Ramos. Padre Varela 637, Habana. E-10 22791 19 Junio

SOLICITAMOS CABALLEROS, jóvenes y niños que consuman ropa interior de alta calidad marca "VITI", fabricada en Cuba. para cooperar con nosotros al desarrollo de una de las Industrias orgullo de la Nación, donde trabajan seiscientas costurereras, diecisiete empleados. "VITI", en tiendas y bazares, pida "VITI" no acepte otra marca, "VITI" siempre. E 1370 Junio 30

## F SE OFRECEN

F-1.—Criadas y Criados.
F-2.—Cocineros y Cocineras.
F-3.—Para dos o más servicios.
F-4.—Manejadoras.
F-5.—Crianderas.
F-6.—Chauffeurs.
F-7.—Costureras.
F-8.—Oficinistas.
F-9.—Operarios y Aprendices.
F-10.—Varios.

---

## FOLLETIN 45

WALTER SCOTT

# GUY MANNERING O EL ASTROLOGO

VERSION CASTELLANA
—DE—
E. LOPEZ Y FERNANDEZ
TOMO SEGUNDO

(Continúa)

vía lo bastante para ver su regreso, la haría ascender al rango de sus padres, debiendo, cada peldaño de su elevación, estar constituído por un cadáver. He cumplido mi juramento, y yo seré uno de los escalones. Ese hombre — mostrando a Hatteraick — será otro, y no será el último.

El sacerdote hizo notar que era sensible que tal declaración no fuera recibida en formas legales; y el cirujano añadió que era indispensable examinar el estado de la herida de la mujer antes de fatigarla con nuevas preguntas. Pero cuando vió Meg que todo el mundo salía de la habitación, y que se llevaban a Hatteraick a fin de dejar al médico ejercer tranquilamente sus funciones, se incorporó, y llamándole en alta voz:

—Dirk Hatteraick, no nos volveremos a ver antes del día de los días. ¿Reconocéis que he dicho la verdad?

Dirk volvió hacia ella su frente sombría, lanzándole una mirada feroz sin pronunciar una sola palabra.

—Dirk Hatteraick, vos, cuyas manos están llenas de sangre mía, ¿osaréis negar una sola palabra de las que acaba de deciros mi voz agonizante?

El hombre continuó mirándola con expresión de rabia mezclada de satisfacción; movió los labios y no respondió nada.

—¡Adiós, pues! ¡Que el cielo os perdone! Vuestra mano ha dado fuerza a mi testimonio. Durante mi vida yo era una gitana, una loca, una vagabunda; he sido desterrada, apaleada, señalada con un hierro candente. He mendigado mi pan de puerta en puerta; he sido arrojada de pueblo en pueblo como un perro extraviado. ¿Quién hubiera prestado fe a mis palabras? Pero hoy soy una mujer moribunda y mis palabras no caerán en tierra como mi sangre, que habéis derramado.

Cesó de hablar, y no quedaron en la habitación más que dos o tres mujeres y el cirujano. Este, después de examinar la herida, movió la cabeza y cedió su puesto al sacerdote.

Un condestable, previendo que sería preciso conducir a Hatteraick a la cárcel, había detenido en la carretera una silla de posta que regresaba vacía a Kippletringan. El postillón, nuestro amigo Jock Jabos, habiendo sabido lo que pasaba en Derncleugh, dejó su tren al cuidado de un niño, contando, puede ser, menos con su cuidado que con la prudencia y la tranquilidad que la edad había dado a sus caballos, y corrió, a todo correr, al lugar de la escena para tener su parte de espectáculo. Llegó en el momento en que el grupo de colonos y de campesinos, cuyo número aumentaba a cada instante, habiendo satisfecho su curiosidad de contemplar las facciones duras y feroces de Dirk Hatteraick, dedicaban toda su atención a Bertram. Las gentes de edad, sobre todo, que habían conocido a su padre en su juventud, reconocían la verdad del discurso de Meg Merrilies.

Pero la circunspección en el rasgo distintivo del carácter de los escoceses; pensaron que otro estaba en posesión de la propiedad de Ellangowan, y se contentaron con comunicarse en voz baja sus observaciones y sus reflexiones.

Sin embargo, Jock Jabos, abriéndose paso hasta el corro, no bien hubo dirigido la vista sobre Bertram, cuando gritó: — ¡Tan seguro como el aire que respiro, es que tenemos aquí al viejo Ellangowna resucitado y rejuvenecido!

Esta declaración espontánea, hecha en público por un hombre desinteresado y sin prevención, fué como una chispa eléctrica que se comunicara en un instante a cada espectador. — ¡Viva Bertram! — se gritó de todos lados. — ¡Viva el heredero de los Ellangowan, que recobra el puesto de sus padres!

—Yo puedo hablar — decía uno, — porque hace setenta años que vivo en el país.

—Hace doble — decía otro — que los míos y yo lo habitamos. ¡Yo debo conocer las miradas de un Bertram!

—Hace trescientos años — dijo otro viejo — que residimos aquí de padres a hijos. Yo vendería hasta mi última vaca por ver al joven laird restituído en sus derechos.

Las mujeres, que aman siempre lo maravilloso, y cuyo interés crece cuando tiene por objeto un hombre joven y guapo, no eran las menos decididas a tomar parte en el entusiasmo general. — ¡Es el retrato de su padre! — gritaban. — ¡Que el cielo le proteja! ¡Los Bertram han sido siempre los amigos del pueblo!

—¡Ah! — decían algunos. — ¡Si su pobre madre que murió por la pena de haberlo perdido, hubiera vivido para ver un día como éste!

—Es preciso que recobre lo suyo — gritaban otras; — y si Glossin pretende conservar el castillo, la echaremos con nuestras uñas.

Dinmont, que era conocido de muchos labradores del país, fué rodeado también. No deseaba nada mejor que contar todo lo que sabía de su amigo, y honrarse por la parte que había tomado en cuanto acababa de suceder. Se le escuchaba con atención, y su testimonio aumentaba aún el entusiasmo y la alegría. En fin, la frialdad y la reserva escocesas desaparecían en este momento como cuando la nieve se funde bajo una lluvia dulce y abundante, y el torrente arrastra diques y esclusas.

El ruido de estas aclamaciones interrumpió las oraciones del sacerdote. Meg, que estaba sumergida en uno de esos accesos letárgicos que preceden a los últimos instantes, pareció reanimarse y recobró la palabra:

—¡Oís! ¡Oís! ¡Lo han reconocido! ¡Lo han reconocido! Yo no vivía más que para esto. Soy una pecadora; pero si mi maldición causó su desgracia, mi bendición la ha heparado. Yo quisiera, al presente, haber dicho más, pero no hay medio. Esperad — continuó extendiendo la mano hacia la ventana estrecha que dejaba penetrar una viva claridad en el cuarto, — retiraos de la luz, que yo lo vea una vez todavía. — Pero las tinieblas cubren mi vista — añadió después de haber procurado, inútilmente, distinguir los objetos; — ¡todo acabó!

El espíritu se va,
La muerte aquí está.

Y volviendo a caer en su camastro, expiró sin exhalar un solo gemido.

El cura y el cirujano redactaron una especie de proceso verbal con todo lo que Meg había dicho, sintiendo que no hubiera sido interrogada jurídicamente, pero moralmente convencidos de la verdad de sus revelaciones.

Hazlewood fué el primero en cumplimentar a Bertram por la esperanza que más que nunca tenía ahora de recobrar su nombre y el rango que le correspondía en la sociedad. Los espectadores, puesto al corriente por Jock Jabos de que Bertram era quien había herido a Carlos Hazlewood, bendecían la generosidad de este último, y mezclaban su nombre al de Bertram en sus aclamaciones.

Algunos, sin embargo, preguntaron al postillón cómo no había notado el parecido que acababa de señalar cuando vió a Bertram en Kippletringan algunos días antes.

—¡Qué diablo! — respondió con toda naturalidad — ¿quién pensaba entonces en el viejo Ellangowan? Cuando hace un momento oí decir que el joven laird había reaparecido, busqué entre la multitud, y la semejanza me saltó a la vista. No es posible equivocarse: no hay más que mirarle una sola vez.

Durante la última parte de esta escena, la ferocidad de Hatteraick pareció quebrantarse un momento. Se observó que fruncía las cejas, que trataba con sus manos ligadas de encasquetarse el sombrero hacia la frente, que miraba con inquietud al camino, como impaciente por ver llegar el coche, que debía llevárselo.

Este cambio exterior no procedía del remordimiento, no; era que temía que la efervescencia popular acabara por volverse contra él. Mister Hazlewood no tardó en liberarle de esta aprensión ordenando que se le condujera a la silla de posta y que se le llevara a Kippletringan ante míster Mac-Morlan, quien dispondría de él como juzgara conveniente. Ya Hazlewood le había mandado un propio para advertirle de lo que acababa de ocurrir.

—Ahora — dijo el joven a Bertram — a mí me encantaría que quisierais acompañarme a Hazlewood; pero como me lisonjeo de que esto os será más agradable dentro de algunos días, que en este instante, os pido permiso para acompañaros a Woodbourne. Pero vos estais a pie.

—Si el joven laird quisiera aceptar mi caballo... — ¡O el mío! — ¡O el mío! — gritaron seis voces diferentes.

—Aceptad el mío, — dijo un buen viejo; — hace diez millas por hora, sin necesidad de látigo ni espuela, y es cuestro desde este momento si queréis tomarlo como un **herezeld** (1).

(1) En los antiguos censos feudales el "herezeld" era o el mejor caballo o cualquier otro animal de las tierras del vasallo, y propiedad del señor. (N. del A).

Bertram aceptó el caballo en clase de préstamo y dió a la multitud que le rodeaba gracias por las muestras de adhesión que recibía de ellos.

Mientras que muy contento por la preferencia, el propietario del caballo enviaba a su casa un mensajero para que buscara su silla nueva, otro para regalarle bien con heno seco, otro para pedir prestados los estribos plateados a Dan Dukleson y expresaba su sentimiento por no haber tenido tiempo para dar avena a la bestia, a fin de que Bertram pudiera conocer todo su mérito, éste, cogiendo al sacerdote de la mano, entró con él en la torre y cerró la puerta tras de ellos.

Bertram miró en silencio durante algunos instantes el cuerpo de Meg Berrillies, cuyas facciones, aunque desfiguradas por la muerte, conservaban aún los rastros de energía que le aseguraban durante su vida una suerte de superioridad sobre la horda en que había nacido.

El joven capitán enjugó las lágrimas que se escapaban involuntariamente de sus ojos, viendo a esta desdichada mujer que consideraba como víctima de su fidelidad hacia su familia y de su afecto por él. — ¿Creéis — dijo al sacerdote — que le quedaba bastante conocimiento para comprender vuestras oraciones y prestarles la atención conveniente a un moribundo?

— Mi querido señor — respondió el cura, — creo que tenía bastante para oirme y para sumarse a mis

M.E.C.D. 2016

TELEFONOS A-3333 A-1014

# ANUNCIOS CLASIFICADOS DEL DIARIO DE LA MARINA

TELEFONOS A-3333 A-1014

## F1. Criadas / Criados

DESEA COLOCARSE una joven española, para criada de manos o por horas. No duerme en casa. Tiene referencias de su formalidad. Telf. M-7070. Sol No. 112. F-1 23268 18 Junio

SE DESEA colocar una joven española recién llegada, para criada de manos, en casa de corta familia. Informan: Sol 7?. Telf. M-5512. F-1 23521 21 Jun.

DESEA COLOCARSE matrimonio español, ella de criada de manos y él para igual trabajo y además entiende de jardinería. Informan: Tamarindo 32, teléfono I-7782. (F-1) 23525 21 Junio

PARA CASA particular se desea colocar primer criado, habiendo trabajado 5 años con una familia. Sabe planchar toda clase de ropas y sirve mesa y coteles. Telf. A-3318. F-1 23533 20 Junio

SE DESEA colocar una joven española de criada de manos o manejadora, tiene referencias, teléfono F-1889 y F-4049 F1 23426 18 Jn.

DESEA colocarse una muchacha española de criada de manos o manejadora es formal lleva poco tiempo en el país. Informan teléf. M-4683. F1 23427 18 Jn.

SE DESEA colocar muchacha española para criada, sabe servir bien a comedor y coser algo. Referencias muy buenas. M-7122. F1 23388 18 Jn.

DESEA colocarse una señora de mediana edad para los quehaceres de una casa, tiene buenas referencias. Factoría 70. M-4947. F1 23379 18 Jn.

SE OFRECE criado español con buenas referencias, de las tres casas que trabajó sirve a la rusa es fino y trabajador Telf. A-3318 José. F1 23380 18 Jn.

SE DESEA colocar una joven española para criada de mano o de cuartos, tiene buenas referencias y es formal desea casa de moralidad. Teléfono I-2906. F1 23407 18 Jn.

SEÑORA española, mediana edad, fina, cumplidora desea casa de buen trato para cuartos. Sabe poner inyecciones, lavar, coser y planchar ropa fina. Teléfono U-6175. F1 23408 18 Jn.

DESEA colocarse un joven español para criado con referencias, sabe servir a la rusa y en la misma una criada española M-1860. F1 23409 18 Jn.

SE DESEA colocar una muchacha española de criada de manos en casa de moralidad, para informes Obispo 109 altos, entrada por Villegas. F1 23476 19 Jn.

SE DESEA colocar una joven española recién llegada de criada de manos, es trabajadora, teléfono M-5376. F1 23474 18 Jn.

SE OFRECE criado español, sabe servir a la rusa y planchar ropa de caballero y un cocinero repostero, tienen buenas referencias teléfono A-3343. F1 S4069 18 Jn

DESEA colocarse joven española en casa de moralidad para criada de manos, habitaciones o coser. Va al campo. Otra recién llegada en la misma. Teléfono I-3517. F1 23428 19 Jn.

SEÑORA española desea colocarse por horas no tiene pretensiones y si buenas referencias. Informan teléfono F-6059. F1 23429 19 Jn.

SE DESEA colocar muchacha española para cuartos y coser o para servicio de matrimonio ya lleva tiempo en el país. Informe al teléfono F-2096. F1 23423 19 Jn.

DESEA colocarse una joven española de criada de mano lleva tiempo en el país. Teléfono U-6672. F1 23464 18 Jn.

### CRIADO

Habituado a todo servicio fino recomendaciones de casas respetables, desea colocarse teléfonos F-6177 y F-6155. F1 23495 18 Jn.

SE DESEA colocar un joven español de criado de manos, tiene buenas referencias, Sabe cumplir su obligación. Teléfono F-4771. F1 23420 19 Jn.

DESEA COLOCARSE una muchacha española para criada de manos. Lleva tiempo en el país. A-8253. F-1 23563 19 Junio

DESEA COLOCARSE criado de manos español. Tiene referencias. No tiene pretensiones. Sale al campo. Sabe planchar ropa de caballero. Informan: Telf. M-6403 F-1 23558 20 Junio

JOVEN ESPAÑOLA, recién llegada, con 18 años y sin pretensiones, se ofrece para criada de manos en casa particular. Llamen F-6268. F-1 23273 18 Jn.

SE DESEA colocar un joven español para criado de manos. Tiene buenas referencias y sabe trabajar bien. Sirve a la rusa. Para informes: M-4617. F-1 23282 18 Junio

SE OFRECE joven fino español, para criado de manos. Tiene buenas referencias. Teléfono M-5077. F-1 23297 18 Junio

SE DESEA colocar una joven española para criada de manos o criada de cuartos, lleva tiempo en el país. Si no es casa seria que no se molesten en llamarla; en la misma un chauffeur con 6 años de práctica y buenas referencias. Informan Animas 189 esquina a Soledad. Teléfono U-6698. F-1 23299 18 Junio

DESEA colocarse una joven de color por horas, con recomendaciones. Prefiere la Víbora. O'Farrill entre Estrada Palma y Libertad. Teléfono I-2481. F-1 23289 18 Junio

SEÑORA española se coloca para manejadora con referencias donde ha estado lo mismo competente para matrimonio, prefiere buen sueldo. Informes teléfono M-5837. F-1 23338 18 Junio

AN ENGLISH speaking colord woman seeks position with english speaking or american as cook laundress or cleaning whole or half day sleep out. Call Aguila 244. Telf. M-5063. F-1 23513 19 Junio

SE DESEA colocar una española de mediana edad, para hacer limpieza por horas. Tiene referencias. Informan en la calle 21 y 4. Telf. F-6105. F-1 23514 29 Junio

SE DESEA colocar una muchacha española de criada de cuartos o de comedor lleva tiempo en el país. Desea familia seria. Tiene quien la recomiende. Telf. M-4164. F-1 23540 19 Junio

SE OFRECE un joven español para criado de manos, tiene referencias de las casas que ha trabajado. Teléf. F-6087. F1 23486 19 Jn.

DESEA colocarse joven española para criada de mano y comedor, sirve la mesa a la rusa, tiene referencias. F-3163. F1 23459 18 Jn.

UNA JOVEN española desea colocarse para criada de mano, cuartos o comedor, muy práctica, buenas referencias. Teléfono M-9578. F1 23454 18 Jn.

SE OFRECE un buen criado de mano peninsular, acostumbrado a todo esmerado servicio; tiene recomendación de buenas casas; va a cualquier punto, y no tiene pretensiones. Teléfono A-4792. F1 23401 18 Jn.

SE DESEA colocar una muchacha española de criada de manos o para limpiar por horas. Informan teléf. F-2131. F1 23404 18 Jn.

SE DESEA colocar una joven española para criada de manos o manejadora, entiende de cocina pregunte por Amparo, M-3053. F1 23398 18 Jn.

SE DESEA colocar una joven española para criada de manos, sabe cumplir con su obligación, pregunte por Rosa, M-3053 F1 23399 18 Jn.

SE DESEA colocar una joven española para criada de manos o manejadora, pregunten por Antonia. M-3053. F1 23397 18 Jn.

SE DESEAN colocar 2 muchachas españolas de criadas de manos o de cuartos, saben cumplir con su obligación. Informan teléfono FO-2782. F1 23375 18 Jn.

JOVEN española práctica en el servicio desea colocarse para los quehaceres de un matrimonio solo o corta familia, teléfono M-1268. F1 23374 18 Jn.

JOVEN española desea colocarse de criada de mano desea casa de moralidad. Informan Teléf. U-4669. Mercedes. F1 23442 18 Jn.

JOVEN española desea colocarse de criada de manos es formal y trabajadora. Tiene buenas referencias. Blanca U-1759 F1 23439 18 Jn.

DESEA colocarse joven española para criada de manos, cuartos o comedor, es dispuesta y formal, tiene buenas referencias. Dolores U-1759. F1 23441 18 Jn.

SE OFRECE una joven española para criada de mano, lo mismo cuartos o comedor. Muy práctica, buenas referencias. Teléfono M-3229. F1 23437 18 Jn.

SE OFRECE criada española sabe servir la mesa, tiene buenas referencias, la misma un criado español sabe servir a la rusa, tiene muy buenas referencias. Llamen A-4175. F1 23433 18 Jn.

SE DESEA colocar joven español de criado de mano, dependiente o mensajero. Teléfono M-1268. Marcelino Fernández. F1 23373 18 Jn.

JOVEN española desea colocarse de criada de mano en casa de moralidad, tiene referencias. Informes teléf. A-1985. (F1) 23377 19 Jn.

SE DESEA colocar joven española de criada de manos en casa particular es seria y trabajadora tiene recomendaciones. Informan FO-2233. F1 23446 19 Jn.

DESEA colocarse una buena criada de manos, también una cocinera, son serias y trabajadoras, tienen referencias, desean casa seria y moral, se colocan juntas o separadas. Teléf. F-3768. F1 23447 18 Jn.

## F2. Cocineras-Cocineros

DESEA COLOCARSE una señora de mediana edad, para cocinar en la ciudad o fuera. Es limpia. A-1711. F-2 23560 20 Junio

DESEA colocarse casa particular joven cocinero chino. Sabe cocinar muy bien. Sabe cumplir con su obligación. Informan calle San Rafael y Campanario. Preguntar por teléfono M-2773. F-2 23564 20 Junio

UNA INGLESA desea colocarse de cocinera en familia cubana. Entiende de repostería. Llamen Telf. X-2853. F-2 22989 19 Junio

SE OFRECE un cocinero para casa de huéspedes o comercio o casa particular. Sabe cocinar a como le pidan y repostería. Tiene referencias y no tiene pretensiones de ninguna clase. Aguila 181, teléfono A-4214. F-2 23317 18 Junio

COCINERO joven español se ofrece para casa particular, sabe las 3 cocinas, principalmente la francesa, práctico en repostería, es hombre solo, con buenas referencias. Luz núm. 95, teléfono M-3957. Pregunten por Juan. F2 23477 19 Jn.

SE DESEA colocar una joven para cocinar y repostería, sabe bien su obligación, tiene buenas referencias. No se coloca menos de 30 pesos. Teléfono A-8655 F2 23430 18 Jn.

SE OFRECE cocinero repostero del país, con buenas referencias muy limpio, sabe su obligación, informa teléf. M-4447. F2 23419 18 Jn.

DESEA colocarse una gran cocinera española sabe toda clase de platos, cocina criolla y española, tiene buenas referencias. Teléf. A-6923. F2 23412 18 Jn.

SE DESEA colocar una joven española para cocinar si es corta familia, para todo. Teléf. A-2966. F2 23414 18 Jn.

UN JOVEN chino muy buen cocinero y repostero desea cocina con gas, sabe cocina bien española, criolla y francesa cumplidor de su obligación y tiene buena referencia de casa particular informan teléfono M-5145. F2 23415 19 Jn.

DESEA colocarse un cocinero repostero español con referencias y en la misma otro para casa de comercio o Huéspedes teléfono M-1860. F2 23410 18 Jn.

DESEA colocarse una señora española de cocinera y repostera, es limpia y formal, no tiene pretensiones. Hace plaza M-3053. F2 23473 18 Jn.

SE OFRECE un buen cocinero repostero español, trabajó en las mejores casas, tiene referencias, desea casa particular o de comercio, agradable sazón, helados y pastelería, no es salcochador, sale al campo M-4205. F2 23475 19 Jn.

DESEA COLOCARSE una señora para cocinar. No duerme en la colocación. Teléfono I-4628. F-2 23515 19 Junio

SE DESEA colocar una cocinera repostera. Sabe cocinar a la americana. No duerme en la colocación. Tiene referencias. Llamen Adela. FO-2621. F-2 23526 19 Junio

BUEN COCINERO de color, desea colocarse en casa particular o de comercio; es buen repostero y tiene inmejorables referencias. Informan: Telf. FO-2741. F-2 23538 20 Junio

UN JOVEN chino, cocinero y repostero, desea colocarse en casa particular. Cocina criolla y española; tiene muchos años de práctica, muy aseado. Tiene buenas referencias. Informan: Telf. A-4324. Tintorería. Rafael Eng. F-2 23545 20 Junio

COCINERO español hombre formal para todas cocinas, restaurant barra o negocio, trabaja bien, se ofrece Reina y Rayo, café Especial, vidriera. Teléfono M-5101. F2 23405 19 Jn.

ESPAÑOLA, joven, buena cocinera y limpia, se ofrece, sin pretensiones a las casas de corta familia, puede ayudar un poco a la limpieza. Teléf. F-3312. F2 23390 18 Jn.

UNA COCINERA de color desea colocarse con una buena familia cubana o americana. Tiene referencias. Vedado, teléfono F-5733. F-2 23512 20 Junio

UN COCINERO repostero de color desea colocarse en casa particular comercio, es limpio cumple bien su obligación. M-3573. F2 23391 19 Jn.

SE OFRECE una buena cocinera, cocina española y criolla, sabe de repostería muy limpia, buenas referencias, casa particular. Teléfono M-9578. (F2) 23453 18 Jn.

MATRIMONIO austriaco desea colocarse ella gran cocinera repostera y él chauffeur de varios años de práctica, hablan español correctamente y tienen buenas referencias. Informan Teléf. M-9578. F2 23455 18 Jn.

COCINERO de primera español, muy complaciente con su obligación no le importa mucho trabajo, es solo sin pretensiones. Teléfono M-2541. F2 23481 18 Jn.

JOVEN de color, respetuoso, desea encontrar trabajo de cocinero en casa de familia o establecimiento. Informa Enrique. Curazao No. 41, Tel. M-5714. F-2 23351 18 Junio

SE OFRECE para cocinera señora española de mediana edad, es buena repostera. Tiene buenas referencias. A-0518. F2 23384 18 Jn.

SE OFRECE un cocinero joven blanco, sin pretensiones con muy buenas referencias, entiende de repostería, si la familia es corta, hace otro trabajo. Dolores 10, entre Santos Suárez y Enamorados. Teléf. I-2930. F2 23385 24 Jn.

JOVEN cocinero, asiático, desea colocarse casa particular y comercio, cocina americana, españolas, criolla y repostería. Habla castellano correctamente. Informan teléf. M-7654. Castillo núm. 72. F2 23386 18 Jn.

SE OFRECE superior cocinera de color repostera, muy limpia y formal, tiene referencias. M-7122. F2 23387 18 Jn.

COCINERA de color de mediana edad desea colocarse en casa particular. puede ayudar a la limpieza. Teléfono U-6553. F2 23371 18 Jn.

COCINERA española ofrécese cocina española y criolla, sabe variar, entiende de repostería, informan teléf. F-5262. (F2) 23434 19 Jn.

UNA BUENA cocinera desea colocarse cocina española y criolla, sabe de repostería, muy limpia, buenas referencias, teléfono M-3229. F2 23435 18 Jn.

SE OFRECE un chinito joven excelente cocinero, cocina española y criolla, sabe de repostería, muy limpio, buenas referencias de casa particular. Teléfono M-3229. F2 23436 18 Jn.

JAPONES cocinero repostero, cocina criolla, española, americana, desea colocarse casa particular o huéspedes, tengo recomendación. Informes Zanja, Cuchillo. Tel. M-5231. F-2 23367 19 Junio

SE DESEA colocar cocinero repostero para casa particular, trabaja la cocina española, la francesa y la criolla, da buenas referencias e informes de las casas donde trabajó. Para avisos en la "Viña", Teléfono A-1821. F-2 23114 18 Junio

## F3. Para 2 o mas servicios

SE DESEA colocar joven para portero o criado de manos. Tiene referencias. Informan FO-2828. F-3 22675 18 Jn.

DESEA colocarse señora española para cocinar y limpiar. Dormir fuera de la colocación. U-6716. F-3 23295 18 Jn.

SE DESEA colocar una jamaiquina de criada de manos o manejadora. Jesús María 71, altos, preguntar por Doris. Sabe coser. F-3 23296 19 Junio

DESEA colocarse una señora de manejadora, criada o de lavandera en casa particular. Teléfono M-3065. Onelia. F-3 23286-87 18 Junio

DESEA colocarse joven española para cocinar y limpiar siendo corta familia, tiene referencias. Informan Luz 8. Teléfono A-5985. F-3 23343 18 Junio

DESEA COLOCARSE para cocinar y hacer la limpieza o lavar una muchacha de color. No duerme en la colocación. Tiene referencias. Tlef. A-3336. F-3 23336 18 Junio

TRES muchachas de color, serias y formales, desean colocarse para cualquier servicio doméstico. Informan F-4427. (F3) 4070 18 Jn.

SE DESEA colocar una señora de mediana edad, para cocinar y ayudar a la limpieza. Prefiere Santos Suárez o Jesús del Monte. Teléfono I-7454. F-3 S-4085 19 Junio

DESEA COLOCARSE española de criada de manos; entiende algo de cocina. San Nicolás 213. F-3 23539 19 Jn.

SE DESEA colocar un señor de mediana edad, de cocinero o portero, aunque sea con una familia. Lo mismo para la Habana que para el campo. Informan: Nueva del Pilar 21. Telf. M-4786. F-3 23519 21 Junio

UNA MUCHACHA de color, inglesa, desea colocarse por horas para lavar o limpiar. Informan: Telf. M-4724. F-3 23523 19 Junio

SE DESEA colocar una joven de color de criada de poca familia. Sabe lavar bien, es buena y limpia; en la misma otra que habla inglés y sabe coser. Llamen Lila. FO-2621. F-3 23527 22 Junio

SE DESEAN colocar dos españolas para cuartos y coser, saben cortar por figurín y una sabe bordar a mano y a máquina, tienen referencias, teléfono A-8655 y U-8655. (F3) 23440 18 Jn.

SE DESEA colocar una muchacha española de criada de cuartos o de manos sabe coser y entiende de cocina, tiene referencias. Teléfono M-4541. (F3) 23450 18 Jn.

DESEA colocarse de criada de mano o manejadora, una joven recién llegada, tiene quien la represente y buenas referencias. Informan O'Reilly 40, teléfono A-6276. (F3) 23449 18 Jn.

JOVEN española desea colocarse de criada de manos o para cocinar y limpiar, tiene buenas referencias. Informan teléfono M-1734. (F3) 23406 18 Jn.

SE COLOCA para la Habana una española para cocinar sabe muy bien su obligación, también limpia por horas no duerme en la colocación U-2565. Oquendo 16. (F3) 23448 18 Jn.

UN PENINSULAR ofrece sus servicios de criado de limpieza, camarero, portero, y sereno, cobra cuentas si es necesario. Sabe sus obligaciones y buenas referencias, Baratillo núm. 4, teléf. M-4142. Informan. F3 23378 20 Jn.

DESEA colocarse en casa de moralidad una joven peninsular recién llegada de España, de manejadora o criada de mano, no tiene pretensiones. Para informes Fábrica núm. 3, Elvira. F3 23438 19 Jn.

SRA. española desea colocarse en casa de buena familia, para criada o cocinar a poca familia, tiene referencias Teléfono F-5733, preguntar por Carmen. (F3) 23444 18 Jn.

JOVEN española desea colocarse para cocinar y limpiar a corta familia, informan teléf. U-4669. Consuelo. F3 23443 18 Jn.

DESEA colocarse una joven española para cocinar y no le importa limpiar, sabe cumplir con su obligación. Teléfono U-6672. F3 23463 18 Jn.

SE DESEA colocar una joven española para cocinar y limpiar, o criada de manos, tiene referencias. Informan teléfono M-8012. (F3) 23466 18 Jn.

JOVEN española desea colocarse de criada de mano o para todo el servicio de matrimonio solo. Informan teléf. U-4669 Carmen. F3 23494 19 Jn.

JOVEN española desea colocarse de criada de mano o manejadora, Informan teléfono U-1759. Manuela. F3 23492 19 Jn.

DESEA colocarse joven español para cualquier servicio doméstico o para lavar máquinas o ayudante jardinero o cualquiera otro servicio, no tiene pretensiones. Informan teléf. U-4669. F3 23493 19 Jn.

DESEA colocarse una española de mediana edad, para limpiar o manejar algún chiquito, sin pretensiones llame a Emilia. Teléf. M-3053. F3 23472 18 Jn.

DESEA colocarse una joven española de criada de mano o manejadora, es recién llegada, es persona de confianza. Informan teléf. I-7705. F3 23484 19 Jn.

JOVEN española desea colocarse de criada de cuartos o manejadora, en casa de moralidad, tiene buena recomendación. Para informes llame al teléfono M-2217. F3 23485 18 Jn.

DESEA colocarse joven española en casa de familia para diferentes trabajos que se necesitan como son cuartos y coser o para un consultorio. Compostela 11 antiguo. F3 23482 19 Jn.

SE DESEA colocar una joven española para los quehaceres de un matrimonio prefiere dormir fuera de la colocación, no le importa para hacer limpieza por horas o de lavandera, sabe lavar ropa fina. Informan M-3064. (F3) 23467 18 Jn.

PARA casa particular o comercio, se ofrece cocinera española de mediana edad sabe su obligación y ayuda a la limpieza. Teléf. A-3151. (F3) 23422 18 Jn.

SE OFRECE una joven española de mediana edad para criada de mano, cuartos o manejar, prefiere Vedado. Teléfono F-6093. (F3) 23452 19 Jn.

SE OFRECE una muchacha para criada de cuartos o manejadora, sabe coser, tiene referencias. Teléf. F-5262. Paseo núm. 8, Vedado. F3 23456 18 Jn.

SE OFRECE joven española para criada de mano o manejadora, tiene referencias, teléf. F-5262. Paseo 8, Vedado. (F3) 23457 18 Jn.

DESEA colocarse joven español para cocinar y limpiar a corta familia, tiene referencias. F-3163. F3 23458 18 Jn.

ESPAÑOLA recién llegada, desea colocarse de criada de cuartos o manejadora es formal, sabe coser desea casa de moralidad. Informan en Reina 98, tintorería. F3 23461 19 Jn.

DESEAN colocarse una buena criada de mano, peninsular, manejadora o habitaciones y una excelente cocinera; tienen referencias de donde trabajaron. teléfono A-4792. F3 23403 18 Jn.

## F6. Chauffeurs

CHAUFFEUR ESPAÑOL desea colocarse en casa particular o comercio. Tiene referencias de buenas casas donde trabajó. Teléfono U-4498. Pregunten por Modesto. F-6 22557 18 Junio

CHAUFFEUR ESPAÑOL desea colocarse en casa particular o comercio. Tiene referencias y es práctico en el manejo. Es formal. Teléfono U-5893. F-6 23542 20 Junio

SE OFRECE chauffeur español práctico y competente en cualquier máquina, tiene muy buenas referencias y modestas pretensiones. Teléf. F-3208. F6 23469 19 Jn.

DESEA colocarse un chauffeur sin pretensiones en casa particular, tiene recomendaciones de casas donde ha trabajado. Informan teléfono M-9453. F6 23470 18 Jn.

SE OFRECE un buen chofer joven español con magníficas recomendaciones de casas particulares y sin pretensiones, teléfono F-1849. F6 23479 18 Jn.

DESEA colocarse chofer joven español particular, lo mismo se coloca para camión de reparto, pues ha trabajado mucho tiempo en ello. Lleva dos días sin trabajar. Teléfono U-6138. F-6 23328 18 Junio

DESEA COLOCARSE chauffeur español, en casa particular o comercio. Tiene referencias de donde ha trabajado. I-7498 F-6 23256 18 Junio

## F7. Costureras

MODISTA Y sombrerera, con mucha práctica, vestidos desde $150, sombreros desde un peso; tiño, hago, reformo. Le dejo nuevo. Virtudes 67, al lado botica. Teléfono A-2492. Celestina. F-7 23128 22 Junio

## F8. Oficinistas

### SEÑORITA MECANOGRAFA

Muy práctica con referencias inmejorables, de familia distinguida y perfecta educación, desearía encontrar Casa de Comercio, de Banca o Compañía, que pudiera utilizar sus servicios. Sin pretensiones en cuanto a sueldo. Referencias, Don Manuel Gutiérrez, Alcalde de Oviedo, España. Srta. Gloria Alonso. F-8 23300 30 Junio

DESEA colocarse señorita taquígrafa mecanógrafa. No tiene pretensiones. Teléfono FO-2268. F-8 23500 20 Junio

SEÑORA JOVEN se desea colocar en una casa seria. Tiene práctica en los trabajos de oficina, bancos, archivos, mecanografía. Sabe bien inglés. Buenas referencias. Telf. M-1181. De 9 a 12 a. m. F-8 23133 21 Junio

TENEDOR de libros y corresponsal mecanógrafo, joven, español, con mucha práctica y buenas referencias, se ofrece a casa seria, fijo o por horas. F. D. Cuevas, Neptuno 230 A, altos. F-8 23239 24 Junio

TENEDOR DE Libros, correspondencia maquinita, se ofrece parte del día, muy apto, referencias comerciales. Tel. A-9179 F-8 21628 19 Junio

ESPAÑOL tenedor de libros y corresponsal inglés español, inventarios balances mucha experiencia, serio y bien recomendado, ofrece sus servicios al comercio. E. García, Animas 63. Teléf. A-4168. F-8 22588 18 Junio

## F10. Varios

SEÑORITA cubana de moralidad, muy útil, desea ir a España acompañando niños, señora enferma, pagándole solamente viaje. Referencias: Campanario 230 esquina Rastro. Apartamento 4. F-10 23346 23 Junio

DESEA COLOCARSE señorita activa de dependienta, o para atender teléfonos. Tiene referencias. Teléfono FO-2268. F-10 23499 20 Junio

MAESTRO DE OBRAS español, joven, se ofrece a Ingeniero, compañía o contratista. Tengo referencias de trabajos ejecutados y conocimiento de delineante. Habana o interior. J. Mercedo, 6 y A, Reparto La Sierra. F-10 23528 21 Jn.

UNA REAL lavandera de ropa fina se ofrece; ya para su casa y a domicilio. Semana entera o tres días. Teléfonos FO-2816 e I-6475. F-10 23322 18 Jun.

JARDINERO español desea colocarse, entiende de hortaliza, va a finca de campo. Informan teléf. M-4254. (F10) 23488 19 Jn.

LAVANDERA de color desea ropa para su casa o fuera, sabe su obligación. Informa F-2767. F10 23416 18 Jn.

DESEA colocarse joven español práctico para camarero, portero, criado de mano o segundo criado, sabe de jardinero, fregar máquinas u otro trabajo. Teléfono A-4792. F10 23402 18 Jn.

SE DESEA colocar joven español de criado, en casa particular seria y de moralidad, sabe limpiar máquina, entiende de jardín, tiene buenas referencias donde prestó sus servicios. Va al campo, teléf. M-8964. (F10) 23445 19 Jn.

## G AVISO OPORTUNO

G-1.—Religiosos.
G-2.—Oficiales.
G-3.—Agencias de Colocaciones.
G-4.—Saldos.
G-5.—Arrendamientos.
G-6.—Pérdidas.
G-7.—Para las Damas.
G-8.—Para el Hogar.
G-9.—Enseñanzas.
G-10—Interés General.

## G3. Agencias de Colocaciones

VILLAVERDE y Compañía, O'Reilly 13. Teléf. A-2348. Si usted necesita un buen cocinero, camarero, criados, dependientes, fregadores, cafeteros, chauffeurs, jardineros, etc., etc. Llame al teléfono de esta antigua y acreditada casa y se le mandará en seguida con las referencias necesarias. Se mandan a toda la isla. Agencia seria. G-3 S-3820 18 Junio

AGENCIA La Unión, de Marcelino Menéndez. Treinta y dos años de establecida. Es la única que en cinco minutos facilita todo el personal con buenas referencias. Llamen al teléfono A-2318. Habana 114. G-3 S-3825 3 Julio

AGENCIA DE colocaciones "La Principal". Amargura 54. Telf. M-6507 ¿Desea usted colocarse a satisfacción? Visite esta Agencia. G-3 21503 18 Junio

"LA PRINCIPAL", Agencia de Colocaciones en general, de Francisco Rico. Si usted desea adquirir buena servidumbre, diríjase a esta Agencia. Amargura 54. Telf. M-6507 y quedará complacido. Seriedad y garantía. G-3 21504 18 Junio

## G5. Arrendamientos

### FONDA EN GANGA

Arriendo la parte de la fonda en mi café situado en la calle 17 entre F y Baños, Vedado, con marchantería propia. Venga a tratar, no perderá su tiempo. G-5 S-3401 17 Junio

EXCEMICIDA de Madame Sentoure. Maravillosa pomada francesa, infalible para ezcemas herpes, psoriasis granos, fístulas. Poderoso específico para llagas, úlceras crónicas. Curas asombrosas. Venta Sarrá. Johnson. Taquechel. Depósito: Máximo Gómez 412 Dr. Moriat. G-8 Ador. Indf.

## G7. Para las Damas

MASAJE GENERAL y parcial. El baño turco moderno "Vit-O-Net". Tratamiento de la cara y de los pies. Por experta alemana. Pasa a domicilio. Para señoras solamente. Telf. A-2349. G-7 23132 14 Julio

### ¡SEÑORAS, LEAN ESTO!

Para regular el gas, limpiar, esmaltar su cocina y calentador dejándolos como nuevo a precios módicos: llame a Varela, teléfono I-5496. Y se hacen instalaciones en general. G-8 23065 21 Junio

REVISTA "AQUARIUS", única dedicada a estudiar Grafología, Fisonomía, Frenología, etc. Publicación científica e instructiva, para investigar caracteres, tendencias, habilidades, etc. Pida prospectos. Apartado 1414-D, Habana. G-7 S-3420 27 Junio

### SENOS

Desarrollo o restauración por nuevo tratamiento; uso externo. Conserve la lozanía del seno, la belleza del rostro y la suavidad del cutis con los productos Emegé. De venta en La Casa Grande y en Bohemia. Neptuno 65. Informes confidenciales por correo o teléfono. Mlle. Emegé. Industria 57. Teléfono M-9513. G-7 21893 20 Junio

### GERMIZOL

Belleza incomparable. Garantía absoluta. Quita barros, granos, manchas y espinillas. Pídala a tiendas y boticas acreditadas. G-7 22735 11 Julio

## G8. Para el Hogar

EL PENSAMIENTO. Se hace toda clase de calzado a la medida, con especialidad para pies delicados y defectuosos. Taller en Cerro 771. Teléfono I-6157. G8 12882 16 Julio

## G9. Enseñanza

### PROFESORA INGLESA

Disponiendo de algunas horas libres por la mañana y por la tarde, se ofrece para lecciones. Llame al Telf. FO-9125. G-9 19733 21 Junio

ACADEMIA MARTI. Corte por figurín, costura, sombreros, pintura, bordados y otras labores. Damos título. Santos Suárez 31. Teléfono I-2310. G-9 22874 22 Junio

PROFESORA FRANCESA graduada, da clases de su idioma a domicilio. Método rápido. Prepara exámenes. Precios módicos. Referencias. Llamar A-4060. G-9 23008 21 Junio

PROFESOR DOMINGO Valdés Goñi, de 1ra. y 2da. Enseñanza. Sabe inglés, da clases a domicilio. Telf. I-1721. Llamar de 12 a 3 y de 6 a 9 p. m. G-9 22536 20 Junio

### ENSEÑANZA MODERNA DE PIANO

Sin estudios ni Ejercicios. Tocará usted toda clase de piezas de mediana dificultad. Compostela 56, altos. De 1 a 7 p. m. G-9 22226 23 Junio

CLASES INDIVIDUALES día y noche, Teneduría, aritmética, caligrafía, redacción, todo $10.00 mensuales. Inglés, Taquigrafía Pitman, mecanografía, ortografía, $10.00. Diploma y empleo final. Profesor Tizol, Belascoaín 195. Telf. M-1803. G-9 S-4010 17 Julio

### ACADEMIA DR. HERNANDEZ

Ingreso en las Escuelas de Ingenieros Civiles, Agrónomos y Medicina Veterinaria, Matemáticas Superiores y Elementales, Física y Química, aplicadas a la Medicina, Farmacia y Bachillerato. Escobar 18. G-9 23508 21 Junio

PROFESORA DE PIANO, Teoría y Solfeo, incorporada al Conservatorio Orbón, dá clases a domicilio y en su casa. Egido 55, altos. A-7371. G-9 23506 2 Agosto.

PROFESOR TITULAR de solfeo, teoría, piano. Ocho lecciones mensuales por $6.00, a domicilio. Garantizo mi enseñanza. Teléfono A-4837. Sra. Ruiz. G-9 23166 19 Junio

EXPERTO profesor de inglés; por un método incomparable, sorprendentes resultados en breves lecciones. Garantizo que el discípulo traducirá y hablará el inglés en pocas semanas. Clases a domicilio. Precio módico. Llame a Alvarado. Domingos también. A-2917 e I-7335. G-9 23354 25 Junio

ACADEMIA "MARTI", de las Srtas. González. Enseñan corte, costura, inglés, pintura y toda clase de labores, como alfombras, muñecas modernistas, cojines rafia y bordados. También se hacen cargo de hacer labores para regalos. Teléfono I-6307. G-9 23258 30 Jun.

PROFESORA graduada del Conservatorio Nacional. Clase de piano y solfeo en casa y a domicilio. Tel. F-3643. G-9 22764 26 Junio

PROFESORA FRANCESA, experimentada en la enseñanza, garantiza conversación en corto tiempo. Método fácil y rápido. Referencias inmejorables. Precios especiales de verano. Telf. U-2442. Malecón 328, altos. G-9 22711 25 Junio

### ACADEMIA DE BACHILLERATO CURSILLO DE VERANO

CLASES de ingreso y de todas las asignaturas del Bachillerato. Especialidad en Aritmética, Algebra, Geometría, Trigonometría, Física, Química, Historia Natural, Gramática e Inglés.

EL EXITO más completo, hasta ahora, en los exámenes de Curso. No hay suspensos. Obtenidas las mejores notas, como puede comprobarse. El empeño y el método nos llevan al triunfo. Nuestros alumnos no se quejan de la falta de explicación y son atendidos individualmente. Ambos sexos.

PREPARACION para el ingreso en las Escuelas de Ingenieros, de Cadetes, Normales, Elemental y Superior del Comercio.

ESCUELA PRACTICA MERCANTIL (Anexa a esta Academia). El camino del éxito para obtener en breve plazo el dominio de la Teneduría de Libros. Enseñanza práctica de contabilidad analítica y de sistema centralizador. Cálculo mercantil.

Empedrado 40, altos, entre Habana y Compostela. Teléfono: M-9470. G-9 S-3999 30 Junio

### BAILES, WILLIAM.—M-3643

Aprenda danzón, son, tango, vals, pasodoble, fox, todos $10, adelantando $5. Zapateado americano. Bailes españoles, castañuelas, zambra. Casa particular. M-3643 (G-9) 22271 8 Julio

### COLEGIO "SAN ELOY"

Pupilos desde $15.00 al mes. Primera enseñanza, Preparatoria, Bachillerato, Idiomas y Comercio. Se admiten internos, medio internos y externos. Primelles 20, Cerro, Habana. Telf. I-6002. Pida prospecto. G-9 M-705 Indf. 6 May

### MATEMATICAS, FISICA, QUIMICA, AGRICULTURA

Doctor en Ciencias Físico-Químicas y Físico-Matemáticas, Ingeniero Civil e Ingeniero Agrónomo, con veinte años de práctica en instituciones oficiales de enseñanza, prepara, exclusivamente con estas asignaturas, para los exámenes de Septiembre en el Instituto de Segunda Enseñanza de la Habana. Telf. I-4943. G-9 22968 18 Junio

### Academia de inglés "ROBERTS" MALECON 31

Clases nocturnas seis pesos mensuales. Clases particulares por el día en la Academia y a domicilio. ¿Desea usted aprender pronto y bien el idioma inglés? Compre usted el METODO NOVISIMO ROBERTS, reconocido universalmente como el mejor de los métodos hasta la fecha publicados. Tercera edición pasta. $1.50. E-1403 Indf. Junio 5

INGLES, TENEDURIA, Taquigrafía, Mecanografía, Ortografía y Matemáticas. Enseñanza a domicilio por el profesor Francisco Heitzman. Reina 30, altos. Honorarios 11 pesos mensuales. Se darán más informes por escrito o personales. G-9 21980 21 Junio

ENSEÑANZA DE inglés, francés, italiano, conversación, correspondencia comercial. Traducciones. Preparación exámenes. Lección de ensayo gratis. Profesor extranjero. Amistad 70. A-0584. G-9 21944 6 Julio

### PROFESORA FRANCESA

Graduada de la Universidad de París. Da clases de Francés y Literatura a domicilio y en su Academia. Calle 4 número 253, entre 21 y 27. Vedado. Telf. F-2658. E-1862 Indf. 1 Sep.

Gran Academia Comercial de Idiomas, Taquigrafía y Mecanografía. Unica premiada en el concurso Profesional celebrado el 28 de mayo de 1922. Colegio elemental y superior. Director: Luis B. Corrales. Loma de la Iglesia de J. del Monte, Teléfono I-2490. Clases de día y de noche. Internos. En todas las librerías y en esta Academia se vende la única Aritmética Mercantil, práctica, con problemas de Teneduría de Libros. Más útil y más barata que se conoce. E-1708 Indf. 1 Ag.

### ACADEMIA "MERCEDES"

Clases diurnas y nocturnas, diarias. Profesores y Profesoras, competentes. Teneduría de Libros, Inglés o Francés, $7.00; Teneduría de Libros, Aritmética, Taquigrafía Pitman u Orellana, $8.00; Teneduría de Libros, Aritmética, Mecanografía, $7.00; Teneduría de Libros, $5.00; Taquigrafía Pitman, $4.00; Inglés $4.00; Mecanografía, $2.50; Escritura, Gramática, Aritmética, $5.00. Una hora para cada asignatura. Escobar 168, bajos, próximo a Reina. Teléfono M-8118. (G-9) S-3620 25 Junio

## G10. Interés General

PUPILOS DESDE 8 pesos. No doy vacaciones. Universidad vacaciones "Bustamant" de 1a. y 2a. enseñanza, artes y oficios, colonia escolar permanente General Machado en una gran finca en el pueblo General Machado. La instrucción escolar más eficiente y económica. Para informes: Flores y Cocos, J. del Monte y finca "Porvenir", General Machado; guaguas cada 3 minutos. Inés Orúe de R. F. J. Rodríguez. G-9 21959 21 Jn.

SE GRATIFICARA a quien pueda dar informes acerca del paradero del Sr. Belarmino Martínez Vázquez, natural de Mieres, Provincia de Oviedo, España, que trabajó en las Minas de Matahambre en Pinar del Río. Escribir al Sr. Angel Martínez, 116, Mount Joy, Pla. New Rochelle. N. Y. U. S. A. G-10 23337 14 Agosto

## H AVISO ESPECIAL

H-1.—Hoteles.
H-2.—Casas de Huéspedes
H13.—Comidas a Domicilio.
H-4.—Cambios.
H-5.—Clínicas y Sanatorios.
H-6.—Acciones, Bonos, Valores.
H-7.—Dinero e Hipotecas. Se toma.
H-8.—Dinero e Hipotecas. Se ofrece.
H-9.—Bancos y Banqueros.
M-10—Miscelánea.

## H1. Hoteles

### HOTEL NUEVA ISLA MONTE Y SUAREZ

En este hermoso edificio hay espléndidas habitaciones y apartamentos, con muebles y sin ellos, con balcón a Monte o Suárez; hay un gran servicio de comida en el restaurant más regio de la ciudad; música en las horas de comida; servicio a la carta y se admiten abonados. Nuestra mejor propaganda se la debemos a nuestros huéspedes. Nuestros precios son sumamente reducidos; convénzase de ello haciéndonos una visita. E 1266 Jun 25

### THE SAVOY

NO HAY COMO LA HABANA

Para pasar un verano agradable. Numerosas familias de provincias nos visitan durante los meses de calor, pues aquí en el Vedado hallan el clima agradable, comodidad y distracción. THE SAVOY es un verdadero hogar, tranquilo y delicioso, rodeado de jardines que proporciona las ventajas del hotel sin las molestias ni cuidados de la casa. Cien metros de portales, siempre frescos y con sombra, donde las señoras se sientan a leer, coser y pasar el rato. Comunicación fácil con toda la ciudad y Playa de Marianao, por los tranvías y ómnibus de las calles 17 y 9. A doce minutos del Parque Central, de las tiendas de moda, teatros, cines y bancos. Precios módicos incluyendo tres excelentes comidas diarias, en mesas separadas para cada familia. Cuartos con baño particular y closet. Reserven habitación por escrito.

VEDADO F ESQUINA A 15. TELEFONO F-5270. LA CASA DE LAS ESTATUAS H-1 E-305 Indf. 13 Feb.

### EDIFICIO HOTEL ANDINO

San Lázaro 490, frente a la Universidad Nacional. Situado en la parte más céntrica, alta y saludable de la Habana. A las familias de provincias: Antes de fijar su residencia durante su estancia en la Habana, rogamos una visita a este lujoso y moderno edificio, donde encontrarán por precios módicos todas las comodidades de un hogar. Lindísimos apartamentos, grandes y pequeños, completamente amueblados e independientes, cuartos con o sin baño particular. Todos tienen balcones de donde se divisa precioso panorama. Elegante comedor, exquisita comida, servida en mesas separadas. Servicio y limpieza esmerado. Elevador día y noche. Garage para uso de los inquilinos. Teléfono U-3029. E-1431 8 Julio

### HOTEL "LINDBERGH"

Animas 58. Frescas, ventiladas habitaciones agua fría, caliente, servicio privado, higiene, moralidad. Por mensualidades de 15 hasta 45 pesos. Por días desde un peso en adelante. Se admiten abonados al comedor. English Spoken. (H-1) 19645 21 Junio

### HOTEL "LUZ" OFICIOS NUMERO 35

Este hotel, preparado por su nuevo dueño, ofrece a las personas decentes y familias estables, cómodas y frescas habitaciones y apartamentos con elevador, con baño privado o sin él. Precios al alcance de todas las fortunas. Con líneas de tranvías a todas partes. M-5764. H-1 S-3985 27 Junio

### HOTEL VANDERBILT

Espléndidas y económicas habitaciones, desde 25 a 50 pesos, propias para familias estables, hombres solos y todo el que busque una casa de orden y moralidad. Neptuno 309, esquina a Mazón. Teléfono U-6704. H-1 S-3511 18 Junio

### GRAN HOTEL "COLON"

Las habitaciones más frescas, amplias y bien amuebladas de la Habana, con todo servicio desde 20 a 35 pesos por mes, por día de 1 a 2 pesos. Elevador toda la noche. Magnífico restaurant. Villegas 110, entre Muralla y Sol. Telfs. M-5037 y M-4305. H-1 20386 26 Junio

### HOTEL "PALACIO BERLIN"

Zulueta 83 entre Misión y Gloria. Ofrecemos habitaciones amuebladas para matrimonios con desayuno, almuerzo y comida por $70.00. Las habitaciones más frescas de la Habana, todas con balcón a la calle y con baños privados o sin él. Magnífico comedor con esmerado servicio de camareros. No engañamos, nuestras mejores referencias son nuestros mismos clientes. La mudada no le cuesta nada, la hace la casa por su cuenta. Visítenos y quedará complacido. Telfs. M-4471 y M-4251. H-1 S-3819 3 Julio

## H2. Casas de Huéspedes

EDIFICIO CATEDRAL. Casa para familias honorables. Hay agcensor, agua abundante. Habitaciones y departamentos muy frescos. Empedrado 4. Informes Sr. Grau. Telfs. M-9561 y A-2764. H-2 22542 10 Julio.

### PENSION PARA FAMILIAS

Animas 3, altos, entre Prado y Consulado, junto al Casino Español. Habitaciones muy frescas y hermosas y fresquísimos apartamentos de dos habitaciones con balcón a la calle, propio para matrimonios. Agua corriente en todas las habitaciones, baños con agua fría y caliente. Es la casa ideal para ser habitada por familias estables y sobre todo de moralidad, por haber hecho reformas y tener nueva dueña. En esta casa podemos asegurar que la comida es inmejorable. Admitimos abonados al comedor. H-2 20188 24 Junio

## H7. Dinero e Hipotecas (Se toma)

SE SOLICITAN $7,000, no corredores, en hipoteca sobre una esquina de 323 varas con 240 varas de fabricación moderna. Informan en Zenea No. 229, ferretería. H-7 23509 23 Junio

## H8. Dinero e Hipotecas (Se ofrece)

### DINERO

Doy grandes y pequeñas cantidades en hipoteca desde el 6x100 en adelante para la Habana y sus barrios; también tengo para los Repartos. Operación rápida y absoluta reserva.

JULIO C. GRANDA

Obrapía 33. Telfs. A-6102 y F-5759. H-8 S-3832 4 Julio

TENGO 68,000 pesos para colocar en una o varias hipotecas sobre fincas rústicas o urbanas. M. Fernández. Teléfono M-7424. H-8 22927 18 Junio

HIPOTECA se desean imponer $3.500. Informan Santa Catalina 105. Teléfono I-1524. H8 S3961 18 Jn.

### DINERO EN HIPOTECAS

Compra-venta de fincas, establecimientos comerciales etc. Si se desea una operación rápida y reservadamente dirigirse a Sanahuja y Payan. Manzana de Gómez 314, Habana. Telf. A-8987. H-8 21968 21 Junio

DINERO EN hipoteca, cualquier cantidad 6x100 si me ofrecen buena garantía. Monte 43, altos. Telf. A-0516. López y Rodríguez. H-8 20603 27 Junio

DINERO para hipotecas al tipo más bajo de plaza, en todas cantidades, con la mayor reserva y prontitud. Miguel F. Márquez, Empedrado 16, altos, esquina a Cuba. H-8 E-1775 Indf. 22 Ag.

### TENEMOS GRANDES

y pequeñas cantidades de dinero para hipotecas al mejor tipo, sobre fincas, casas en la Habana, Marianao y sus barrios, para fabricar. Martínez y Prieto. O'Reilly 23 A-6951. H-8 E-1170 Indf. 1 Junio

DINERO al 6 y 7 0|0 damos todo lo que usted necesite para la Habana y Repartos de Marianao y la Víbora. Pídanos desde $500 hasta $4.000.000.00. Prontitud y reserva. José P. Quintana, Fuentes 49 esquina B, Reparto Almendares. Teléfono FO-2188. H-8 S-3813 1 Julio

EN HIPOTECA doy $500 a $5.000 sin comisión, Habana Repartos. También $6,000 a $50,000. Neptuno y Amistad, café, vidriera tabacos, 9 a 3. Díaz, M-5238. H-8 23281 23 Junio

FACILITO DINERO en primera y segunda hipoteca, sobre propiedades urbanas. Alquileres, Condominios, Fincas rústicas, Solares. Toda otra operación que ofrezca garantía. A-0894. San Rafael número 63-A, bajos. H-8 23031 28 Jun.

SE OFRECEN $3,000 en primera hipoteca, con buena garantía. Trato directo. Informan: F-2313. H-8 S-4077 22 Jn

---

## FOLLETIN 24

# EL COMITE DE LOS DIEZ

NOVELA ESCRITA EN INGLES POR MARY ROBERTS RINEHART

TITULADA, EN DICHO IDIOMA

De venta en Casa Wilson, Obispo 52. Teléfono: A-2298.

...para un correo de gabinete ordinario. Incumbía más bien a al... alto personaje palatino... Mettlich salvó la emergencia como buen militar y hombre de Estado que era.

—Si lo probáis, Señor, iré yo mismo.

—¿Cuándo?

—Puesto que ha de ser, cuanto antes mejor. Esta misma noche.

El Rey sonrió mirando con me... anhelo y envidia la recia y decidida figura de Mettlich. Así había sido él mismo no muchos años antes. Ni las noches glaciales ni las tormentas de primavera habían encerrado por alguno para él. Y aunque no hizo ningún comentario, comprendió mejor que nunca la urgencia de una situación que empujaba al Canciller a partir en plena borrasca, para asegurar cuanto antes la cooperación de Karl. ¡Mal debían de estar las cosas!

—¿A la capital? — preguntó.

—No tan lejos. Karl está cazando en Wedeling.

Marchó casi en seguida, y el Rey, llamando a sus ayudas de cámara, se acostó. Pero mucho después de que el automóvil que llevaba a Mettlich y a dos agentes secretos hubiese emprendido el camino de Karnia, se agitaba aún inquieto en su lecho. ¡A dónde habían tenido que ir a parar! Cerró los ojos con indecible cansancio ¿Qué le había ocurrido? De momento no pudo comprender qué era. Y cuando se dió cuenta, sonrió en la obscuridad con su acerba y triste sonrisa.

¡Había perdido un enemigo! ¡Y tal vez el mayor deseo de su vida había sido siempre tener un enemigo!

### CAPITULO XVI

### EN LA CARRETERA DE LA MONTAÑA

El coche gris del Canciller rodaba hacia su destino con gran lentitud por dos razones. La primera, porque al Canciller le daban miedo los autos. Sentía el desprecio de todo buen jinete por los vehículos mecánicos. La segunda, porque no quería sacar al rey Karl del lecho a horas intempestivas, ni aun para ofrecerle la mano de la princesa Eduvigis. Su propósito era detenerse en alguna hostería cercana al pabellón de caza y enviar un correo a Karl por la mañana, antes de que los cazadores comenzasen la batida.

Y cuando todo estuviese a punto se presentaría él. Mettlich en persona, y las negociaciones se entablarían con digna celeridad.

Entretanto, reclinado en su asiento, envuelto en pieles pensaba en varias cosas. Había ganado una victoria que, después de todo, resultaba simplemente una transacción. Había elegido el camino más sencillo, mas pasaba por encima del corazón de una mujer. Después...... pensó en Nikky y en su posible paradero pero el coche era confortable la suspensión excelente... y acabó quedándose dormido.

El valle del Ar se profundizaba. Cortada acá y acullá por estrechos barrancos, poblados de magníficos árboles, la escarpadura se elevaba imponente a uno de los lados del camino. Hubo una parada para colocar en las ruedas delanteras las cadenas que en previsión ya llevaba el juego trasero, a fin de evitar patinadas, y otra, más adelante, al llegar a un punto en el que, inclinándose peligrosamente la carretera hacia el abismo, la prudencia aconsejaba que el Canciller hiciese a pie el centenar de yardas del peralte de la curva.

Requirió cierta diplomacia el hacerle apear Pero ya conseguido su marcial figura envuelta en el militar capote emprendió la marcha, perfilada por las luces de los faros del coche, que le seguía. La nieve apenas tapizaba el suelo, formando una capa húmeda y resbaladiza. Mettlich caminaba con el aire de quien está resuelto a desafiarlo todo, incluso los elementos, para cumplir su misión.

Acababa de doblar la curva, en un punto en que la escarpa aparecía cortada por un frondoso barranco, cuando un objeto de curiosa forma se proyectó desde su borde, rodando casi a sus pies. Los faros lo siluetaron netamente; un hombre, amordazado y maniatado, envuelto como un cigarro en una manta de automóvil.

El Canciller llamó a su gente, inclinándose sobre el fardo. Los agentes se precipitaron, cortando las ligaduras. El frío, la prolongada inercia y la reciente caída habían privado al individuo del uso de la palabra. Uno de los agentes le acercó una cantimplora a los labios. ¡Extraordinario evento, cuya anomalía acrecentaba el detalle, revelado al desligar al desconocido de que bajo la manta estaba en paños menores, con una guerrera militar sobre los hombros! Le llevaron al coche, depositándole sobre uno de los asientos, donde quedó con la cabeza colgando y la hinchada lengua fuera de la boca. Hallábase medio muerto de frío y de ansiedad. El coñac aclaró su cerebro antes que su voz, y la vista de los uniformes le hizo comprender que había caído en manos enemigas. Torvamente miró a sus captores convencido de que sería ir de Herodes a Pilatos. Llevaba veinticuatro horas frente a la eternidad y estaba preparado Sin embargo, si tenía que morir, prefería morir vestido. Y cuando en virtud de sus ademanes uno de los agentes exploró la quebrada con su antorcha eléctrica, encontró los pantalones que Nikky había dejado, cuidadosamente plegados, colgando de la rama de un árbol. Mezclaron el coñac con café caliente de un "thermos", y el desconocido, más reanimado, se incorporó en su asiento. La hinchazón de la lengua persistía, pero fué más fácil entender lo que intentaba decir. Encontrábase en aquella forma desde la noche antes. Había pasado gente, algunos campesinos, un hombre con un carricoche, pero ni podía gritar para atraer su atención ni se resolvía a dejarse caer, como luego lo hizo. Era súbdito de Karnia y correo de Gabinete del rey Karl.

—Venía de la frontera, de entregar mensajes al oficial de guardia. —explicó.—Un individuo situado al borde de la carretera hízome detener el coche. Creyendo que su intención sería pedirme que le condujese a la capital, paré sin recelo. Pero me agredió. Iba armado y yo no; quedé sin sentido, y al volver en mí me encontré en la quebrada, sobre el camino, entre los árboles. Son escasos los que transitan por este lugar. Cuando oí vuestro coche hice un desesperado esfuerzo y...

—Entonces — preguntó uno de los agentes, —¿esa no es vuestra ropa?

—No; la suya.

El agente, valiéndose de su antorcha, examinó las prendas. Ante los atónitos ojos del Canciller, botón por botón, hombrera por hombrera, estrella de la bocamanga por estrella, fué apareciendo el uniforme de capitán de su propio regimiento de granaderos. ¡Uno de sus hombres había pues, cometido semejante hazaña! ¡Uno de sus oficiales!

—¡Registrad los bolsillos! —ordenó.

Salieron a la luz un par de guantes, una caja de cerillas, un pañuelo de seda y un tarjetero. El agente, sin pronunciar palabra, sacó una tarjeta, pasándola al Canciller, quien leyó el nombre, sin comentario alguno.

En el coche se hizo un profundo silencio. El Canciller se decidió a preguntar:

—Ese...individuo, ¿se llevó vuestro coche?

—Sí, y no ha vuelto. No he oído pasar automóvil alguno.

Los dos agentes cambiaron una expresiva mirada. La ocurrencia tenía mayor importancia de la que a primera vista aparentaba; Nikky Larisch con un auto que no le pertenecía, trajeado con prendas que su víctima describía (como un abrigo de auto, de cuero, "breeches" y bandas de paño y sobre todo de piel) estaba... ¡Dios sabía dónde!

—¿Nevaba cuando ocurrió la agresión?

—N, señor. Empezó poco después.

—Sentaos junto al conductor — ordenó el Canciller a uno de los agentes— y tratad de averiguar si hay huellas de otro coche. Id despacio

Una hora después, dieron con el rastro de Nikky, marcado a la perfección, a pesar de haber transcurrido veinticuatro horas, y lo siguieron. El Canciller iba despierto y alerta. El emisario dormía profundamente. Al entrar en la llanura, la carretera ofrecía a la vista rodadas de otros coches y más de una vez hubieron de despertar a la víctima de Nikky para que identificase las huellas del suyo. Abandonaron la carretera para seguir el camino del pabellón de Wedeling, y Mettlich se dejó caer sobre el asiento con un gruñido, mezcla de imprecación y de lamento.

—¡Loco! — murmuró. — ¡Loco! ¡Qué desatino!

Cuando por fin se detuvieron en una hostería de la aldehuela enclavada en el vedado real, el Canciller se apeó del coche, demudado y sombrío. Ordenó que hiciesen entrar al hombre que habían libertado. De momento prefería tenerle a mano. Tomó una habitación para él y le encerró en ella bajo llave. El hostelero, medio dormido y bostezando, acompañó al primer piso a los recién llegados, sin darse cuenta aparente de que tres de ellos rodeaban el cuarto y que éste parecía enfermo y taciturno.

Mettlich envió el coche con uno de sus agentes en seguimiento de las huellas de Nikky, con orden de comunicarle el resultado de sus pesquisas. El otro agente se encargó de la custodia del prisionero. El Canciller, más aliviado de espíritu de lo que habría reconocido, reflexionó sentado ante el fuego y tomando un vaso de leche caliente, que era una ocasión poco propicia de ofrecer una esposa a Karl.

Cerca de las cuatro de la madrugada regresó el agente. Las huellas que había seguido conducían, al parecer, al vedado de Wedeling, más allí se confundían con muchas, aun que casi podía asegurar que no pasaban de la casa del guarda.

El Canciller reflexionó. Nikky Larisch, prisionero de Karl, le causaba menor ansiedad de la que le hubiera causado un mes antes, pero ¿qué encubría todo aquello?

La posada fué recobrando su interrumpido reposo. Los dos policías turnaban en la custodia del prisionero, asomando de vez en cuando la cabeza al aposento, para asegurarse de que seguía durmiendo.

Poco antes de las cinco, el agente de guardia ante la puerta oyó un ruido en la habitación. Entró, pero todo estaba tranquilo. El conductor dormía de veras. Era un sueño inconfundible, el sueño, después de un violento esfuerzo, del hombre agotado de cansancio. El agente volvió a salir cerrando de nuevo la puerta.

M.E.C.D. 2016

# Alto Comisario en Marruecos Hará un Viaje de Inspección por el Riff

## El Gral. Gómez Jordana Alto Comisario de España en Marruecos, Irá a Melilla

El alto comisario hará una visita a Alhucemas y Melilla

ATRAVESARA EL RIFF

No se cree que lo ocurrido a Francia tenga repercusión

TETUAN Junio 17.— (AP).—El alto Comisario de España en Marruecos, general Gómez Jordana, irá a Alhucemas y Melilla en el día de mañana, con el fin de inspeccionar diversos lugares de ese sector, en compañía de los altos funcionarios del Protectorado. La excursión, según se decía hoy en Palacio del Alto Comisario, durará unos cuantos días.

El general Gómez Jordana atravesará el Riff por los territorios de las tribus de Gomara, Senhaya y Fretama.

También se anunció en el Palacio de la Comisaría que se trata de organizar los cuerpos de guarnición en Marruecos de acuerdo con la nueva distribución que se ha hecho en el Ejército de Africa, ocupando algunas unidades militares los puestos que tenían las suprimidas por una reciente disposición del Gobierno.

No se cree que el acontecimiento que ha registrado en la zona francesa tenga alguna repercusión en las tribus sometidas a la autoridad española.

## El Embajador Español, Méndez de Vigo, Agasajado por las Sociedades Españolas

Sr. Méndez Vigo, Embajador de España en Cuba. Pose especial para DIARIO DE LA MARINA.

Con motivo de efectuar su viaje a España, las sociedades españolas le ofrecieron un champán en el Casino Español

UN DELICADO OBSEQUIO A LA EMBAJADORA

Una hermosa pulsera de brillantes y platino le fué entregada a la distinguida dama por el señor Cañal

Para testimoniar sus afectos al distinguido Embajador de España, en vísperas de su viaje a la Madre Patria, los Presidentes de las sociedades españolas, invitaron al distinguido diplomático español a un champan de honor en el Casino Español.

Anoche a las diez se celebró dicho acto, concurriendo al mismo los señores Alfredo Cañal Presidente del Casino, Valeriano Fernández Viña, doctor J. F. Fuentes, doctor Barrueta, Vicente Barbazán, Manuel Otaduy, Celestino Joaristi, Marqués de Tiedra, Jaime Hernández, Narciso Maciá, Fernández de Castro, doctor Secundino Baños, Francisco Pego Pita, doctor Leopoldo Sánchez, José María Ibáñez, Juan Alvarado, Nicanor Fernández, Manuel Menéndez, Elías Rada, Juan G. Pumariega, Ernesto Freire, los Secretarios de la Embajada señores Alvaro de Maldonado y Alvaro Seminario; el Cónsul señor Rafael Gans y el señor Carlos Castro y Garnica.

Señoras: Señora Victoria Harry de Méndez Vigo, Pilar Trias de Ibáñez, Berta González de Fernández Marquesa de Tiedra, Dulce María Sánchez Govín de Barbazán, Nena Cañal de Cowley, Estela B. de Cañal, María Teresa Escarrá de Cázares, Guadalupe Villamil de Baños, Sabina Etcheguren de Pardías, Elvira Horta de Joaristi Isolina Cuervo de Fernández Viña, María García y Urbano, y Leonor B. de Menéndez.

En el salón de sesiones fué servido El Champan, ofreciendo éste al Excmo Sr Embajador el Presidente del Casino señor Cañal, con un testimonio de afecto y simpatías, deseándole un feliz viaje: hizo presente el señor Cañal las satisfacciones con que habían visto su llegada en esta tierra, asegurándole que todos ven con sentimiento su partida, aminorando éste al pensar que pronto regresará a esta ciudad donde le aguardarán para seguir demostrándole su cariño; pues los españoles de Cuba saben que tienen derechos y deberes que cumplir; que cuando se halle en lejanas playas no olvide que mil leres de españoles le recuerdan aquí y le esperan.

La señora Estela B. de Cañal, dirige unas palabras a la distinguida Embajadora, rogándole acepte un humilde presente como recuerdo de los Presidentes de las Sociedades Españolas y de sus esposas. Es un hermoso estuche en cuyo interior contiene una hermosa pulsera de brillantes y platino.

El Excmo señor Embajador da las gracias a los Presidentes de las Sociedades Españolas y a las damas, manifestando que quisiera por algún medio o ficción que pudieran ver en su alma los sentimientos que le embargan en aquellos instantes; que se siente emocionado, que lo está desde por la mañana, en que tuvo la satisfacción más grande que puede sentir un Embajador de España, español en tierra de América, ser recibido por el Jefe de la nación, para despedirse de él y recibir las expresiones de sus pensamientos, que le demostraron una vez más de que los españoles no se hallan aquí al margen de la vida ciudadana ni de los afectos, pues de todos y cada uno de los presidentes de Sociedades de éstas hizo mención el Honorable señor Presidente de la República. Dijo que lo había previsto desde el día que pisó tierra cubana, que parte para España y que en ella o fuera de ella tendrán un amigo; un abogado de sus problemas pues hay muchos que resolver, más importante el de la inmigración que no puede seguir viniendo en la forma en que hoy viene, para soportar las penalidades que las circunstancias les imponen.

Afirma que la labor de los españoles no es conocida en España como debiera serlo y les ofrece hablar en los Círculos y en el Ateneo para ella darla a conocer profusamente; que hablará con su Majestad el Rey imponiéndole de ella y que M. otorgará al Presidente del Casino la Gran Cruz de Isabel la Católica, premiando las atenciones gentilezas que han tenido para con él y evando estas más allá, hasta ofrecer a su esposa aquel presente que acaban de ofrecerle que será el que no recuerdo en su corazón.

Después continuó durante algún tiempo la amena charla entre la distinguida concurrencia, despidiéndose efusivamente al amable Embajador y a su gentil esposa, cuando estos abandonaron el Palacio del Casino Español.

## ACTUALIDAD ESPAÑOLA

## LA RISA DE ATANASIO

*Por RAFAEL SUAREZ SOLIS*

—"Pan para hoy; hambre para mañana".

Con esta frase me "felicitó" hace veinte años y pico Atanasio Rivero cuando le anuncié que había entrado en el periodismo. Era entonces él un hombre joven, sano, alegre, famoso ya. Acabábamos de hacer un viaje juntos y aprendiera yo a quererlo en pocos días por su talento y su corazón.

—Pues a usted no le va mal en el oficio...

—Hay tiempo todavía.

—Alguien hará fortuna.

—¡Cómo no!. Todos los que no sean periodistas. Tú pareces de mi "cuerda". Y con ella, como a mí, habrán de ahorcarte.

Y como me viera reir, entre incrédulo y envanecido:

—Puesto que el mal, al parecer, no tiene remedio, ¡adelante! Algún día hablaremos.

Ha llegado ese día. Hablemos. Atanasio es hoy un hombre envejecido, pobre, enfermo, famoso todavía ¡y alegre! ¡Además, alegre, que es lo más triste! Alegre, a pesar de todo. Ensayad vosotros, hombres graves, a poner un poco de alegría en vuestras venas y veréis hasta qué punto se os hacen insoportables. ¡Cómo es una dolorosa unidad de medida! Llorar cuando se tiene gana, reir si hay motivo, someter la sensibilidad a las circunstancias dándole la expresión concordante es un sistema animalmente sencillo. Por ese camino de la risa profesional e inseparable ven marchar los alegres las posibilidades de la vida. Todos les tienen por bien pagados con el contento de que hacen alarde. Y hasta algunos, en su presencia, se creen víctimas de estafa, ya que el alegre se coge para sí todas las buenas ocasiones del mundo, hasta reir de lo que ninguna gracia tiene y de la gravedad, inclusive, de las ajenas preocupaciones, como si se temiera se rieran de ellos. Algo de esto hay en efecto. Pero algo muy triste, como es el formarse cabal juicio de lo mal repartidas que andan por el mundo las fortunas. Así discurre entre carcajadas la triste historia de "El de la Triste Figura", engendrado por un espíritu burlón lejos de la apetencia de "el sosiego, el lugar apacible, la amenidad de los campos, la serenidad de los cielos, el murmurar de las fuentes, la quietud del espíritu"... esos rincones del paraíso interior que "son grande parte para que las musas más estériles se muestren fecundas y ofrezcan partos al mundo que le colmen de maravilla y de contento". Espanta, en cambio, pensar de cuántas miserias y penalidades, físicas y morales, está hecha la alegría de Cervantes, como la de todos los grandes ingenios que crearon y mantuvieron el género regocijante de la picaresca española. Un género genuino que ha ido desapareciendo, paradójicamente, a medida que la frivolidad fué apoderándose del ingenio español. Pero del que aun quedan en el idioma algunos raros cultivadores.

Como este buen Atanasio Rivero, maltrecho e incorregible. Gran pícaro del dolor, que lo disfraza entre chanzas, con ese orgullo del profesional de la alegría, incapaz de tolerarle a "Pacheco" la limosna de una frase compasiva. ¡A cualquier hora se pone grave Atanasio, para que lo confundan con un hombre grave de verdad..! Nadie pase cuidados. Como el poeta, cuando le rueda una lágrima hasta el fondo "del vaso cristalino" sabe apurar, riendo, "la lágrima y el vino". Ahora mismo, en una embriaguez así, está apurando la gracia macabra de escribir lo divertido de sus males, para que a nadie le duela el tener que aliviarlo. Va a ser cosa de que todos lloremos de risa.

Y más vale. Eso se llevan por delante los hombres graves, por si le toca en el mundo a un humorista reir el último.

## La Despedida de Concha Espina

Habana, 17 de junio de 1929.

Señor don Rafael Suárez Solís.

Mi querido amigo: Acudo a la bondad de usted tan inolvidable para anunciar mi llegada en la gran prensa de Cuba, rogándole unas letras de despedida en mi nombre al cultísimo pueblo de la Habana y de un modo especial a los periódicos que han tenido para mí una constante galantería, a los autores que me han dado las más delicadas pruebas de compañerismo y a las entidades que me han honrado con fiestas y obsequios de la más graciosa cortesía, en un tono de entrañable cordialidad.

La escasez del tiempo, el agobio apremiante de la partida, no me permiten ni siquiera un comentario a las hondas emociones con que me despido de la Habana por la gentil mediación de usted. Espero que en algún día de paz, en un buen remanso del camino, me será posible demostrar a todos ustedes mi gratitud, este sentimiento que para mí es una religión y que nunca deja de dar sus frutos en mi alma.

A la Alianza Nacional Feminista, a la Institución Hispano-Cubana de Cultura, al Comité de Sociedades Españolas, al Lyceum y al Centro Asturiano de la Habana, debo singulares mercedes durante esta visita que ha sido la realización de una de mis ambiciones más puras.

Gracias por lo que usted me ayude a expresar algo de lo que en este momento no puedo decir, demasiado embargada de inquietudes y urgencias.

Y reciban usted y ese noble DIARIO DE LA MARINA, el saludo más agradecido de su amiga y compañera,

Concha ESPINA.

Pues ya está todo dicho, doña Concha, mejor que lo pudiera hacer mi intervención. Hago de todos su carta dirigida a mí, ya que fué espontánea y rápida la adhesión de cuantos usted cita, al solo aviso mío de su llegada. Y según es general el contento por haberla tratado, reciba por este medio un saludo cordial de despedida y la súplica de que, cuando regrese a España de sus triunfos en el Norte—para donde hoy embarca en el "Cristóbal Colón"—vuelva a detenerse entre nosotros unos días.

Su devoto admirador,

Rafael SUAREZ SOLIS.

## Cuba no Pedirá la Extradición

Serán, pues, las autoridades de España las que juzguen a Secades

CADIZ, Junio 17. ( P.)—Se sabe que el Gobierno de Cuba ha renunciado a solicitar la extradición del abogado cubano, doctor Secades, que se encuentra preso en la cárcel de esta ciudad y procesado en la causa por el asesinato de su esposa, la señora Lucrecia Humara.

El Gobierno Español había prometido toda clase de facilidades al de Cuba para el caso de que solicitara la extradición, no obstante reconocer la competencia de los tribunales españoles para juzgar el caso, pero teniendo en cuenta que el agresor y la víctima eran ciudadanos cubanos y que no había existido lesión alguna para los intereses españoles.

El Gobierno de la Habana, aunque agradeciendo las facilidades que le hubiera dado el de Madrid, mantiene el principio de respeto a la jurisdicción con el fin de evitar precedentes que pudieran presentarse en algún caso futuro.

MADRID, Junio 17. — (AP) — El médico cubano Enrique Cuellas, que ha estado haciendo estudios en Madrid durante las últimas semanas, ha marchado a París con el fin de asistir al Congreso Oftalmológico.

MADRID, junio 17. (AP).—El próximo día 21 saldrá para Londres el Rey Alfonso, quien se propone pasar en la capital inglesa una corta temporada. A su regreso quedará en Santander, donde, para entonces, estará ya veraneando la familia real.

## MOVIMIENTO MARITIMO

**N. YORK, junio 17, (AP.)— Hoy llegaron los vapores Ravnanger, de Santa Lucía, y Camagüey, de Sagua.**

**A Filadelfia llegó el Tthelcrost, de Antilla.**

**A Boston llegó el Dampen, de Preston.**

**A Baltimore llegó el Vera, de Baracoa.**

**A Nueva Orleans llegaron los vapores Santa Tecla, de Cárdenas, Parismina, de la Habana, y Gene Crowley, de Matanzas.**

## STRESEMANN Y LAS COSAS DE ESPAÑA

Madrid, como gran capital, le recuerda mucho a Berlín

CARRETERAS INSUPERABLES

Le llamó la atención el gran número de autos cerrados

MADRID, Junio 17. (AP.)—Gustav Stresemann manifestó antes de salir de Madrid y refiriéndose a la vida madrileña, que la encuentra admirable ya que el pueblo se divierte hasta la madrugada comenzando a trabajar horas después.

Madrid lo considera Stresemann una gran capital europea, recordándole en muchos sentidos Berlín, y admirándole las carreteras que le rodean, que son insuperables. Los jardines de Aranjuez le parecieron maravillosos. Un detalle que extrañó al Ministro de Estado alemán, es que la mayoría de los automóviles circulen cerrados.

Con respecto a la festa de los toros, Stresemann dijo que no asistió a ninguna corrida y que sabe que es un espectáculo bello, aunque no de su gusto. Su esposa, en cambio, vió una y quedó complacida.

Refiriéndose a la revista militar que presenció en el Retiro, Stresemann dijo que los soldados españoles tienen menos marcialidad que los alemanes, pero más gracia y soltura en el andar. Indicó después que sería conveniente que la Prensa española organizara mejor la información extranjera, para impedir que por ciertas deficiencias sean posibles las noticias falsas.

Acerca de la reunión del Consejo de la Liga el Ministro de Estado del Reich declaró que se ha conseguido muy importantes mejoras para regular las cuestiones de las minorías. En política internacional siempre encontró la mejor voluntad en Austen Chamberlain y en Aristide Briand. Con respecto a Rusia, Stresemann manifestó que si no se pone en contacto con el mundo capitalista, armonizándose con este, le será muy difícil desarrollarse.


## Alamac HOTEL

Broadway and 71st. Street.

NEW YORK

Conocido y recomendado por las principales familias que visitan esta Metrópoli. Ambiente refinado, atención individual, sirvientes de habla española, cocina ESPAÑOLA y AMERICANA.

Apertura sensacional del CONGO ROOF

Comida, cena, baile, gran orquesta del Maestro Eddie Davis todas las noches.

Excursiones de turistas cubanos El Hotel Alamac ha sido el hotel escogido por las diversas excursiones de maestros que visitarán Nueva York este verano, por el ambiente hispano y el trato esmerado que en dicho hotel mantiene su gerente, el señor Antonio Agüero.

600 HABITACIONES CON BAÑO Y DUCHA.

Busque a nuestro representante en la estación o en el muelle. Oficinas y Salón de Lectura del "DIARIO DE LA MARINA"

Oficinas del OPEN ROAD, Agentes de Vapores.

Para reserva de habitaciones, precios, detalles y panfletos ilustrados, diríjanse al señor

Antonio Agüero

Gerente Hispano.

HOTEL ALAMAC

Cable: ALAMACOTEL

Broadway y 71st. Street. NEW YORK.


## LOS DELEGADOS FUERON A SEVILLA

Agasajos tributados a los de Italia y Alemania, ayer

PERIODISTAS OBSEQUIADOS

El comité de la exposición los obsequió con un banquete

SEVILLA, junio 17 (AP).—Hoy llegaron a esta ciudad los señores Vittorio Scialoia y L. Schubert, representantes de Italia y Alemania en el Consejo de la Liga de las Naciones, siendo recibidos por las autoridades y visitando con estas la Exposición Ibero-Americana. El sig. Scialoia regresará hoy mismo a Italia.

OBSEQUIADOS LOS PERIODISTAS EXTRANJEROS EN SEVILLA

SEVILLA, junio 17. (AP).—Hoy llegó a esta ciudad el buque escuela de guardias marinas de la armada española "Galatea", siendo recibido por las autoridades.

Los periodistas extranjeros que vinieron desde Madrid para visitar la Exposición, fueron obsequiados con un vino de honor en la Casa de la Prensa, instalada en el recinto del Certamen, y visitaron después los pabellones de la Argentina—donde se les agasajó con vino del país—Chile y Portugal. También estuvieron a bordo de la carabela "Santa María".

Anoche se celebró un banquete de gala en honor de los periodistas extranjeros en el Casino de Sevilla, ofrecido por el Comité de la Exposición. El Comisario señor Cruz Conde manifestó que podían considerarse como en su casa, contestándole el Vicepresidente de la Asociación Internacional de Periodistas, el argentino Roig, diciendo que España solo sabe hacer las cosas mas grandes que nadie o no hacerlas. Después que varios otros periodistas pronunciaron discursos, entre ellos Madame Vasconcellos, los periodistas se trasladaron al Teatro de la Exposición y luego al Pabellón de Agricultura, donde se hallaba el ministro de la Economía Nacional, Conde de los Andes, que llegó ayer con el objeto de asistir al reparto de premios a los algodoneros, a cuyo acto concurrió el Infante Don Carlos, capitán general de Andalucía.

## LOS DELEGADOS NIPON Y ALEMAN

Adatchi salió para París y Stresemann para Barcelona

MADRID, Junio 17. —(AP). — En el expreso de Hendaya salió hoy para París el ministro japonés Adatchi, que asistió en representación de su Gobierno a las reuniones del Consejo de la Liga de las Naciones, celebradas en esta capital. Acudieron a despedirle a la estación, el general Primo de Rivera, el ministro japonés en Madrid, y varios miembros de la colonia.

Diez minutos después marchó por la estación del Mediodía, en dirección a Barcelona, el ministro de Estado alemán, Dr. Gustavo Stresemann, quién fué despedido por el marqués de Estella, el secretario de relaciones Exteriores, señor Palacios y toda la colonia alemana de Madrid, que en los momentos en que arrancó el tren, dió sus clásicos vivas.

## MAYORES VENTAJAS A LOS INDUSTRIALES

Los químicos piden al gobierno más protección a sus productos

MADRID, Junio 17. —(AP). —La Asociación de Industriales Químicos de Barcelona realiza gestiones cerca del Gobierno a fin de que se conceda mayor protección a sus productos, de la que gozan en los actuales aranceles españoles, contra la competencia extranjera.

El Presidente de la Asociación visitó hoy al general Primo de Rivera para darle cuenta de las necesidades de dichas industrias, así como de las mejoras que tratan de realizar a fin de obtener las ventajas que precisan.

## DOS MONUMENTOS MUY NOTABLES, ESPAÑOLES

La casa de las conchas y el palacio de Monterrey

MADRID, Junio 17.—(AP). — La «Gaceta de Madrid» publica hoy una disposición declarando monumentos históricos españoles, afectos al Tesoro artístico nacional, la Casa de las Conchas y el Palacio de Monterrey ambos de Salamanca.

A partir de hoy, cuantas mejoras y arreglos sean necesarios en los dos edificios citados se realizarán por la Sociedad de Monumentos, impidiéndose que puedan hacerse modificaciones en el aspecto artístico de los mismos.

Esta medida aumentará en mucho el valor monumental de Salamanca, evitándose variaciones que pudieran privarla de sus principales atractivos.

MADRID, junio 17. (AP).—Por acuerdo tomado en el último Consejo de Ministros, va a ser sometido a la firma regia un Decreto reorganizando el Ministerio del Trabajo, del que se suprimirá la dirección de Acción Social y Emigración. La Dirección del Trabajo se llamara del Trabajo y Acción Social. Los servicios de emigración dependerán de un inspector general, creándose además una junta de colonización interior, que será presidida por el General Luis Hermosa y Keith. El señor Ricardo Salas será nombrado presidente de la Junta de Acción Social

## AUTOMOVILES CIRCULADOS

Por transitar con exceso de velocidad, fueron denunciados en el día de ayer por la policía, los autos siguientes:

1856, cuña, en la esquina de 22 y 23, por el vigilante 1609, J. Alvarez, con dirección a la Habana.

—18838, en el parque del Maine, por el vigilante 624, P. Alonso.

—40662, de la empresa Cuba, conducido por José Manuel González, en la esquina de Fomento y Palatino, por el vigilante 738, A. Valdés.

—33136, en la esquina de Vapor y Hornos, por el vigilante 1917, J. Navarrete.

—38732, en la esquina de Aranguren y C. de la Valla, por el vigilante número 1965, E. Rivas.

—38732, en la esquina de Barnet y San Nicolás, por el vigilante 934, S. Cortazar.

—45821, en la esquina de Gloria y Carmen, por el vigilante 623, M. Gallardo.

—32503, en la esquina de Virtudes y Lealtad, por el vigilante 1597, M. Toca.

—38280, conducido por Pablo Crespo, en la esquina de 10 de Octubre y Santos Suárez, por el vigilante 1453, E. Rodríguez.

—15800; 252, de la Cuba; camiones 962 y 231; particular 11484, en la esquina de 8 y 23, por el experto Fernández de Lara.

**BAJA DE AUTOMOVILES**

Los señores Ramón García y José Blanco, han solicitado del Alcalde se anote la baja de los automóviles de su propiedad Packard, chapa número 40331, y Minerva, chapa número 40319, respectivamente.

**APLICACION DE EPIGRAFE**

El director del Fondo Especial de Obras Públicas ha pedido al alcalde que aplique al señor Modesto García el epígrafe quinto del artículo 19 del Reglamento, al dueño del automóvil Hudson motor 55641

**TRASPASOS DE AUTOMOVILES**

Relación de traspasos de automóviles que fueron legalizados en el Departamento de Gobernación Municipal, ante el empleado señor Carlos López Rojas, por los siguientes señores:

Lawrence B. Ross Corp. a Amable Suero, un Chevrolet, chapa 563, a José Salas, un Chevrolet, chapa 4081, y a Aurelio Méndez González, un Chevrolet, chapa 32279; Casa Merson a Juan Padros, un Ford, chapa 484; Gómez y Hermano a Rafael Gómez, un Ford, chapa 926; Pedro Fernández a Felisa Varela, un Chevrolet, chapa 15544; Claudio González a Teodora González, un Buick, chapa 33132; Enrique Padrón a Pedro Latour, un Chevrolet, chapa 18663; Francisco Eymil a Luther Quinlan, un Essex, chapa 44650; Natalio San Pedro a Luther Quinlan, un Buick, chapa 39523; José Guerra Fernández, a Joaquín Cambeiro, un Chevrolet, chapa 15540; Amado Zunzunegui a Ortega y Fernández, un Buick, chapa 5102; Ortega y Fernández a Juan Lara, dos Dodge Brother, chapas 5037 y 44076; Rodolfo Rodríguez a José Casanova, un Durant, chapa 44648; Marcos Biani a Carlos Font Junco, un camión Republic, chapa 4918; R. Otamendi a Santos Granda, un Dodge Brother, chapa 6041; y Alberto Miranda a Teodoro Maza, un Chevrolet, chapa 18375.

**VEHICULOS INSCRIPTOS**

Se inscribieron en el Negociado de Transporte y Locomoción del Municipio, 6 vehículos, que importaron una recaudación de $56.56.

**CHOFER AL VIVAC**

La policía de la Sección de Expertos dió cuenta a la Alcaldía de haber remitido al Vivac al chofer José Maijso, reclamado por el juez municipal de El Cano.

**ESCANDALO**

Por formar escándalo en la esquina le Anton Recio y M. Gómez, fueron detenidos Ernesto García Hernández, chofer del auto 17095, Juan Echevarría Cárdenas, Juan Felipe Valdés, Juan de la Cruz Echevarría y José Cutar Ferrea.

**POR UN CAMION**

Caridad Pacheco Barro, de cuatro años de edad y vecina de G. Toro número 228, sufrió lesiones de carácter menos grave, al ser arrollada frente a su domicilio por el camión 4101, manejado por José Izquierdo Acevedo, vecino de San Ramon número 11.

**CON UN TRANVIA**

En la esquina de Varela y Barnet, chocaron el camión 5488, conducido por José Ramón Arriba Valdés y el tranvía 541, manejado por el motorista 3076. Tres armarios propiedad de un individuo que reside en San Rafael número 82, sufrieron serias averías.

**ASIATICO ARROLLADO**

Jan Sam, vecino de Zanja número 8, sufrió lesiones de carácter leve, al ser arrollado en la esquina de Bolivar y Angeles, por el auto que conducía Andrés Rivera, estimándose el hecho por imprudencia del mencionado asiático.

**ACUSADOS DE ESCANDALO**

Por haber formado un fuerte escándalo en la esquina de Luzuriaga y San Nicolás, fueron arrestados por la policía, Mario González Albear, chofer del auto 15909, vecino de Suárez 70 y Antonio Pérez Lima, con domicilio en Alcantarilla número 3.

**POR INFRACCION**

Manuel Rivera y del Toro, chofer, vecino de la finca La Carolina, fué arrestado por conducir en un camión que no reune las condiciones sanitarias ordenadas, 41 litros de leche, que expendía a domicilio, que le fueron ocupados.

**DENUNCIA DE HURTO**

Antonio Pérez Pérez, dueño del garage situado en Aguirre número 175, bajos, dió cuenta a la policía, que de la vidriera que tiene instalada en su garage, ha notado la falta de varios accesorios de automóviles que aprecia en la cantidad de 45 pesos, sin que tenga sospechas de persona alguna.

**DESOBEDIENCIA**

José Gómez Pérez, chofer del auto 34010 vecino de Serafines número 97, fué acusado de desobediencia por el vigilante Elejalde, negándose a entregarlo el título que le pidió para dejarlo incurso en multa, por una infracción que cometió en la esquina de Infanta y San Lázaro, alegando de que era injusto. Fué remitido al Vivac.

**MENOR ARROLLADO**

Benito Naite Reyes vecino de San Pablo número 4, sufrió lesiones de carácter leve, al ser arrollado en la esquina de Santa Teresa y Concepción por el auto 16961, que conducía Dionisio Ortega Puente, vecino de Almendares.

**DESOBEDIENCIA**

Vicente Ariete Horchet, chofer y vecino de Y entre 21 y 23, fué acusado por el vigilante Rodríguez, de haber obstruccionado el tránsito frente al cine situado en Wilson y B., desobedeciéndolo al requerirlo por ello.

**DENUNCIA DE ESTAFA**

José Antonio Ruiz Díaz, chofer y vecino de San José número 138, dió cuenta a la policía, que Celina Cardosa, vecina de E. Villuendas número 64, altos le alquiló su máquina sin abonarle el importe de su trabajo, sin que le diera cuenta de ello.

**DETENIDOS EN BEYERTA**

En la esquina de M. Gómez y Bélgica, sostuvieron una riña Justo Méndez Pérez, chofer y vecino de Bélgica número 11 y Antonio García Barden, sastre y con domicilio en San Isidro número 66, los que fueron asistidos en el primer centro de socorro de lesiones de carácter leve.

**ASIATICO ACUSADO**

Julián Fon, vecino de Zanja número 114, fué detenido por acusarlo Gonzalo Pardo Noda chofer del ómnibus número 10 de la empresa Cuba, de tratar de continua viajando en dicho vehículo, cuando se le había terminado.

**LE TIRO EL AUTO ENCIMA**

Jesús Hernández Alfonso, vendedor ambulante y vecino de Curazao número 6, acusó a Jesús Casares Varela, chofer del ómnibus 18055, vecino del Vedado, de haberle tirado el vehículo encima tratando de agredirlo al requerirlo por ello.

**CHOQUE EN SOL**

En la esquina de Sol y Bélgica, chocaron los autos 38249, conducido por Pelegrín Estruch Castillo y 12545, que guiaba Angel Diago López. Ambos vehículos sufrieron averías de consideración.

**ENTRE CHOFERES**

Fermín Pérez Cárdenas, vecino de Mato sin número, denunció a la policía, que transitando por Concha y F, de Castro con el auto 39533, le ocasionó averías al chocar contra el mismo el ómnibus número 9, de la empresa La Nacional, que guiaba Manuel Morales Negrín.

**AL BAJARSE DE UN OMNIBUS**

Vicente Pestana Mas, fué asistido en el centro de socorro del primer distrito, de lesiones de carácter menos grave diseminadas por el cuerpo, que manifestó se había ocasionado casualmente al caerse del ómnibus número 40705, de la empresa Omnibus de la Habana, que conducía Oscar Sánchez Martínez, por la esquina de M. Gómez y Esteves.

**VEJACION**

Manuel Valdés Kaivilde, chofer y vecino de Enamorados número 91, fué acusado por uno de los empleados del Club Americano, situado en Prado y Virtudes, de negarse a quitar el auto de su propiedad, que había dejado situado frente a dicho Club, donde únicamente podían realizarlo, los socios del mismo. Valdés acusó al empleado que dijo nombrarse Adoro Rey Pérez, de vejación.

## UNA CRIMINALISTA DE GRAN BRETAÑA

Habló en Berlín del problema criminal en los EE. Unidos

BERLIN, junio 17. (AP).— En la sesión de hoy del Congreso Internacional Sufragista, Miss Mary Allen comandante en jefe de las mujeres policías inglesas, habló del problema criminal de los Estados Unidos, diciendo que lo cierto es que en el fondo de este hay mucha "basura sentimental", y que se quiere dar demasiada libertad a la juventud, a expensa de los otros, lo cual no debe ser.

Miss Allen se declaró partidaria decidida del orden.

## EL TIEMPO EN ESPAÑA

**MADRID, junio 17, (AP.) — Comienza a manifestarse el calor en toda España, donde la temperatura ha aumentado hasta en las regiones generalmente más frías. La temperatura máxima en las últimas veinticuatro horas fué de 38 grados en Cáceres y la mínima de 10 en Burgos. La máxima y mínima en Madrid fueron 27 y 18, respectivamente.**

## MADRID VUELVE A LA NORMALIDAD

Una vez terminadas las sesiones del C. de la Liga

MADRID, Junio 17. (AP.)—Terminadas las sesiones del Consejo de la Liga, Madrid recupera su fisonomía normal, comenzando las gentes a hacer preparativos para pasar el verano en alguna de las playas del Norte.

Algunos periodistas que vinieron a informar sobre el curso de las sesiones de la Liga proyectan realizar una amplia excursión por España.

El Gobierno se muestra altamente complacido de la tranquilidad y el orden que han reinado durante los actos que se celebraron en Madrid con motivo de la reunión del Consejo de la Liga, así como también de la forma en que se desenvolvieron las sesiones.

Aunque las sesiones del Consejo no han podido tener la publicidad que hubiera querido el Gobierno, a causa de lo pequeño del local del hemiciclo del Senado, el reparto de invitaciones a las reuniones plenarias fué tan amplio como era posible, siendo este el motivo de que una gran parte de los residentes en Madrid hayan logrado asistir a una u otra de las reuniones.

BARCELONA Junio 17. —(AP).— Hoy se inauguró en la Exposición Universal el Pabellón de Yugoeslavia, con asistencia del Ministro de Marina, contralmirante García de los Reyes, en nombre de los Reyes, el Alcalde de Barcelona, Barón de Viver y las principales autoridades. Fueron recibidos por el Ministro de Estado de Yugoeslavia, doctor Kostie Kunmanneli y otros diplomáticos de ese país.

El Ministro de Marina y el Ministro de Estado de Yukoeslavia pronunciaron discursos en los cuales pusieron de manifiesto el deseo de ambos países de estrechar sus relaciones.

El Ministro García de los Reyes visitó después los hangares de la Aeronáutica Naval y la Escuela de Pilotos Aviadores.

Esta noche comerá a bordo del crucero sueco «Oscar II», invitado por el comandante de dicho buque.

## EXAMENES EN LAS UNIVERSIDADES

Primo de Rivera perdonó a los discolos y los dejó examinar

MADRID, Junio 17. (AP.)— están realizando con toda regularidad en las Universidades españolas los exámenes de fin de curso. A pesar de las sanciones que se dictaron por el Gobierno con motivo de los disturbios escolares, el General Primo de Rivera aprobó la inauguración de las Facultades de Sevilla y Barcelona y ha perdonar a todos los discolos concederles la merced de que no perdieran sus estudios.

A pesar de la amplia amnistía concedida por el Gobierno a los estudiantes, estos continúan mostrando sus resentimientos por los sucesos pasados y aprovechan todas las ocasiones para mostrar su hostilidad al Gobierno, al punto que recientemente circularon unas hojas entre los periodistas extranjeros en las cuales acusaban a las autoridades de haber maltratado a los estudiantes que habían sido detenidos con motivo de ciertos desórdenes y de haber roto una estatua del Rey Alfonso que había en la Universidad.

Ciertamente que el gobierno, aunque no ha podido dejar pasar esto sin la sanción adecuada, ha obrado en este asunto con la mayor generosidad, de la que por cierto dan pruebas los propios escolares que era de quien más debía esperarse.

MADRID, Junio 17. — (AP) — fines del presente mes se cerrará la suscripción abierta hace meses para comprar una casa a fin de regalarla al General Primo de Rivera como demostración de aprecio al Dictador por la eficaz labor que ha realizado al frente de los destinos del país. En el edificio, por expresa voluntad del Marqués de Estella, tendrán alojamiento las oficinas de la Unión Patriótica y de los Somatenes.

Las sumas recaudadas suben ya a unas cinco millones de pesetas y son muchos los ofrecimientos de cosas que ha recibido la comisión encargada de hacer la inversión.

## LO QUE CONTIENE DE INTERESANTE LA GACETA OFICIAL

La Ley por la que se crea en la Audiencia de Oriente dos plazas de Magistrados, una de Abogado de Oficio, una de oficial de Sala, otra de oficial Secretaría, seis escribientes y cuatro mecanógrafas.

—Concediendo exención de derechos a la máquina que para cortar caña y alzarla, importe la Punta Alegre Sugar Co.

—Ley modificando la que se votó en julio de 1927, estableciendo que los efectos de los servicios prestados por los empleados y obreros marítimos, se tomará en cuenta a partir de la instauración de la República, para el retiro marítimo. También se hacen otras modificaciones en un extenso articulado.

—Designando al doctor José María Reposo y Ruiz, delegado de Cuba en la tercera reunión del Congreso Odontológico que se efectuará en Río Janeiro en el mes de julio venidero.

—Decreto de Gobernación expulsando de Cuba, por indeseable a Manuel Martuchi Chávez.

—Suspender los acuerdos de los ayuntamientos de Sagua la Grande y Caibarién, de Avila, de que dimos cuenta hace tres días en las noticias de Gobernación.

—El 31 de julio, a las diez de la mañana, se efectuará en la Hacienda la subasta para el arriendo de la finca Pistoles, de cinco caballerías de tierra situada en Artemisa.

—Decreto realizando una transferencia de $2.300.00 para abonar a los herederos de los empleados fallecidos, los sueldos que debe percibir por la Ley del Servicio Civil.

—La Audiencia de la Habana disuelve el vínculo civil que existía entre el señor William Hoppman y la señora Hatie Kien.

—La Audiencia de Camagüey disuelve el vínculo civil que existía entre el señor Modesto Gertrudis Aguero y Valero y la señora Bernarda Varona Albaiza.

M.E.C.D. 2016