SECCION 1ª

El DIARIO DE LA MARINA es el periódico más antiguo de Cuba. Fué fundado en el año mil ochocientos treinta y dos. Servicios especiales de España.

DIARIO DE LA MARINA

Miembro de The Associated Press. Esta queda autorizada para usar nuestros servicios y noticias de información. Hilo directo con New York.

SECCION 1ª

AÑO XCVII.—NUM. 92 Acogido a la Franquicia Postal LA HABANA, MARTES, 2 DE ABRIL DE 1929.—SAN FRANCISCO DE PAULA TIEMPO PARA HOY: Bueno. EJEMPLAR—5 CENTAVOS

Reclamación del Cap. Smith

Estableció pleito contra una compañía de este país

SOMETIDO A ARBITRAJE

La reclamación se vió ayer ante el magistrado de la Corte

PORTLAND, Maine, abril 1ro. (AP).—El procedimiento final de las gestiones que hace el capitán Walter Flechter Smith, quien trata de recuperar varios millares de dolares de la Compañía de la Playa, empresa cubana, se vió hoy el magistrado de la corte del distrito de los Estados Unidos Clarence Hale, quine hizo una visita a Cuba con el objeto de oir a las dos partes.

La compañía cubana expropió tierras pertenecientes al capitán Smith en la costa del Golfo de México, próximas a la Habana. Su pleito contra la comapñía fué fallado a su favor, pero no logró que le devolviern sus propiedades, según dice.

Las negociaciones entabladas por el departamento de Estado con el Presidente Machado de Cuba dieron por resultado un acuerdo, consistente en someter el asunto a un arbitro norteamericano.

El magistrado Hale sucedió al difunto Jacob M. Dickimson, que había sido secretario de la Guerra bajo la presidencia de Taft, como arbitro, y la compañía cubana hizo el depósito de la suma de $150.000 por indicación del arbitro citado.

E. Hayes, de Nueva York, abogados George Gordon Battle y George del querellante, y Sijas W. Strawn, de Chicago, abogado de la compañía expusieron sus argumentos al arbitro.

EL SANTA MARIA EN NUEVA YORK

Llegó de Sur América y la Habana con mucho pasaje

NUEVA YORK, abril 1 (A. P.) — El vapor "Santa María", de la Grace Line, llegó esta mañana de la costa occidental de Sur América, vía Panamá y Habana, con numeroso pasaje.

SE BUSCA UN PUERTO A BOLIVIA

El problema de Tacna y Arica en relación con el asunto

SOLUCION QUE SE SUGIERE

Quedaría resuelta la cuestión del Pacífico satisfactoriamente

WASHINGTON, abril 1 (AP).—En los círculos diplommáticos se habla de la posibilidad de que las aspiraciones bolivianas a tener un puerto de mar sean incorporadas a la solución inminente del problema territorial de Tacna y Arica.

Los que entienden el asunto, dicen que una solución plausible sería que Chile diese facilidades porteñas en Arica al Perú y, a cambio de una indemnización pecuniaria por Bolivia, permitiese que este país utilizase otro puerto y al mismo tiempo el ferrocarril de La Paz a Arica. De este modo la zona boliviana sería una especie de absorbe-choques entre los territorios controlados por Chile y Perú.

De esta manera la cuestión del Pacífico quedaría resuelta de manera definitiva y satisfactoria, comercialmente, para las tres naciones interesadas, quedando Chile bien indemnizado por las tierras que ahora tiene.

Se alega también que con esta solución se lograría que, mediante el pago en metálico, terminase el aparente antagonismo de Chile hacia los países más pequeños, al mismo tiempo que al ingresar Bolivia en el campo comercial del Pacífico, quedaría cortada una competencia demasiado dura entre el Norte chileno y el Sur peruano. Por otra parte, las ventajas para el comercio boliviano serían evidentes, que a indemnización a Chile podría ser pagada con facilidad.

La actitud del Perú ante esa proposición, es esperada con gran interés. Pero los observadores creen que el Gobierno peruano no se opondrá, ya que también ha de beneficiarse con el mejoramiento de Bolivia.

Francia Honra a Mr. Herrick

Rendirá al cadáver los honores reservados a grandes hombres

TRASLADO DEL CADAVER

Tributo por el tacto con que orilló situaciones difíciles

PARIS, abril 1. (AP.) — Francia ha hecho suyo el duelo de la nación norteamericana por la muerte del embajador Herrick y rendirá al cadáver los mismos honores que si se tratara de uno de sus hijos distinguidos.

El cadáver del embajador será trasladado a los Estados Unidos en un buque de guerra que es orgullo de la armada francesa, el crucero "Almirante Torqueville", el primer ministro Poincaré pronunciará la oración fúnebre.

Los funerales comenzarán el jueves por la mañana según se ha decidido hoy después de una conferencia telefónica con Nueva York. Las ceremonias comenzarán en la Embajada, donde el jefe del Gobierno francés rendirá un tributo a la memoria de Mr. Herrick en nombre del gabinete de París.

Inmediatamente después se formará el cortejo en la Embajada y se dirigirá a la Catedral americana en la Avenida de Jorge V, acompañado de destacamento de tropas francesas que le rendirán honores.

La prensa de París no solamente comenta la conocida amistad de Herrick a Francia, sino que le rinde tributo por el tacto con que supo orillar situaciones difíciles.

LA COMISION DEL DESARME

Ya se saben los nombres de los delegados norteamericanos

WASHINGTON, abril 1. (AP)—El Secretario de Estado Stimson anunció hoy los nombres de los delegados norte-americanos en la sexta reunión de la Comisión Preparatoria del Desarme que se celebrará en Ginebra en 15 del corriente abril.

DE LA EXPOSICION N. MUGICA

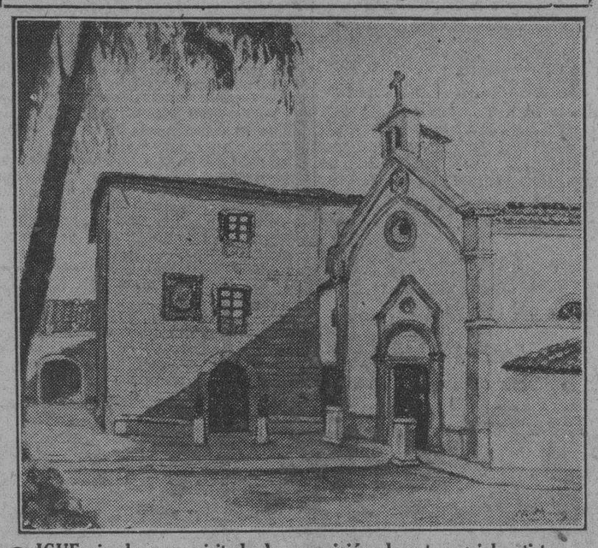

SIGUE siendo muy visitada la exposición de este genial artista, varias de sus valiosas obras han sido ya adquiridas por distinguidas personalidades pertenecientes a las colonias Vasco-Asturiana de La Habana. Publicamos el presente grabado que representa el precioso lienzo "Torre Villa del Mar", Cudillero, (Asturias); histórico castillo astur, hoy suntuosa propiedad y residencia de Don Manuel Rodríguez López, obra en la cual se muestra Mugica acentuadamente impresionista en donde el Sol afirma su hora que fué sorprendida. La notable exposición quedará clausurada el próximo sábado día 6 de Abril.

LOS FEDERALES HAN SUSPENDIDO EL ATAQUE A JIMENEZ, HASTA HOY

El ataque comenzó a la una de la madrugada del lunes, y 12 horas después las tropas federales adelantaron muy poco

FUERTES ATRINCHERAMIENTOS DE LOS REBELDES

La misión revolucionaria que se halla en Washington se niega a hacer alistamientos a fin de no faltar a la Ley

CIUDAD MEXICO, abril 1. (Por el Corresponsal Clarence Dubrose, de The Associated Press).— Esta noche se anunció en el castillo de Chapultepec que el ejército federal mexicano, tras doce horas de asaltos, suspendió hoy por la tarde su ataque contra Jiménez, en Chihuahua, pero que al amanecer del martes se reanudará la batalla.

No se ha informado del motivo de la suspensión de las hostilidades, siendo la comunicación anterior la primera que se da al público desde horas de la tarde, cuando por última vez se anunció que se libraba en Chihuahua una furiosa lucha entre las tropas de Amazan y Escobar.

El ataque federal comenzó a la una de la madrugada del lunes, y doce horas después las tropas habían avanzado muy poco, aunque ya estaban doblando el flanco derecho de los revolucionarios, para profundizar por allí su embestida hasta las mismas calles de Jiménez.

Al parecer los insurgentes estaban apercibidos para el ataque, y sus atrincheramientos formaban un semi-círculo de dos millas de arco, en redor de la ciudad. Los federales han comunicado también que cortaron las líneas férreas de la retirada revolucionaria hacia el norte, con lo cual podrán forzar a los rebeldes a pelear hasta el fin. Las noticias recibidas del campo de batalla no dicen nada de las bajas, pero hablan de la captura de 84 insurgentes.

Mientras esta gran batalla se libraba en el Norte, el General Telamante derrotaba a los revolucionarios en Limón, Sinaloa, forzando su retirada sobre La Cruz, sin dejar de perseguirlos.

WASHINGTON, abril 1. (AP).—Gerzayn Ugarte, Jefe de la misión dipomática revolucionaria enviada a los Estados Unidos, declaró hoy que las fuerzas rebeldes tienen ya diez aviones a su servicio, y que en breve dispondrán de más aparatos.

El señor Ugarte dice que su misión a Washington no comprende actividad de reclutamiento alguna, como tampoco finalidades de propaganda. A las oficinas de la comisión han llegado unmerosos aventureros que quieren alistarse en las filas de la revolución mexicana, muchos de ellos aviadores norte-americanos deseosos de prestar nuevamente servicios aéreos de guerra.

—Lo sentimos mucho— les ha contestado a todos el señor Ugarte—pero no hacemos alistamientos. Nuestra misión es puramente diplomática, y no queremos violar las leyes de los Estados Unidos, lo que ocurriría si reclutásemos hombres en territorio norte-americano.

Lo que Pide un General Chino

Quiere la entrega de 250 mil pesos para rendirse

BUSCAN ARREGLO PACIFICO

Chang perdió más de dos mil hombres durante un ataque

CHEFU, Shantung, China, abril 2 (martes), (AP.) — Los severos combates de ayer en Ning Hai Chow han cesado, y los comandantes rivales están celebrando negociaciones financieras para la solución pacífica de la lucha por la supremacía.

El mariscal Chang Tsung Chang, que la semana pasada se apoderó de esta ciudad, arrebatándole a los nacionalistas que la defendían, perdió ayer, según se ha anunciado, más de 2.000 hombres en su intento de asaltar las murallas de Ning Hai Chow. Hoy se afirmaba que había ofrecido $50.000 oro al comandante nacionalista Liu Chen Nien, para que se rindiera, pero este último exige la suma de $250.000.

El mariscal Chang ha pedido a la Cámara de Comercio de Chefu la cantidad de $500.000 como contribución de guerra. Es prometido mantener el orden en la ciudad y proteger a los millares de aldeanos de los pueblos vecinos que tratan de refugiarse en Chefu.

Aunque esta ciudad no ha sufrido daño los misioneros anuncian que existe un verdadero reinado del terror en todo el campo desde Lung Know hacia el este hasta casi Chefu. Numerosos pueblos han sido saqueados e incendiados y los campesinos huyen a los puertos para refugiarse en Manchuria.

Un chino cristiano que ha llegado de Choyuan, en la parte central de Shantung, declara que en un área de menos de 400 millas cuadradas han sido incendiados setenta y dos pueblecitos, destruyéndose 9.000 casas, quedando sin hogar 2.000 familias.

PAG. EDITORIAL (14).

TIBURCIO CASTAÑEDA: Vida Mundial.
DE ALDO BARONI a Sergio Carbó.
MIGUEL ANGEL MENDOZA: Nuevas Orientaciones de la Medicina y la Veterinaria.

OHIO SUFRE UN FUERTE TEMPORAL

Causó varias víctimas y grandes daños a la propiedad

DOS MUERTOS Y 6 HERIDOS

Cinco pueblos del Estado anuncian grandes pérdidas

COLUMBUS, Ohio, abril 1 (A. P.) Un temporal pasó hoy por Ohio en dirección al Este, que costó dos vidas, causó graves heridas a media docena de personas y produjo pérdidas en la propiedad de varios millares de dólares.

L. A. Cornett, vendedor de radio, resultó muerto instantáneamente cuando el viento derribó un árbol sobre su automóvil, quedando destrozado el vehículo.

Loa Bacon, de dieciseis años, de Belmore, cerca de Lima, Ohio, fué arrollada primeramente por el viento, que la lanzó sobre la carretera en los momentos en que pasaba un automóvil, perdiendo la vida a consecuencia de fracturas en el cuello y la base del cráneo.

Dos individuos de Cleveland, Frank Moore, de setenta años de edad, y Charles Zizka, de setenta y cuatro, resultaron gravemente heridos al desplomarse el techo de un edificio en donde estaban trabajando.

Los pueblos de Alliance, Canton, Massilon, Akron y Youngstown anuncian considerables daños causados por el viento.

120

VIAJES

las Bases de nuestro gran Concurso en la Página Diecisiete.

Vuelo de B. Aires a Europa

Un grupo de adinerados compró el "Amistad" de la Srta. Earhart

SERA A FINES DE MAYO

Para corresponder a la visita de españoles, franceses e italianos

BUFFALO, Estado de Nueva York, abril 1. (AP.) — El hihstórico monoplano Friendship (Amistad), en el cual hizo el primer vuelo trasatlántico femenino Miss. Amelia Earhart, está designado para realizar otro vuelo de importancia.

El enorme trimotor Fokker ha sido vendido a un grupo de ricos argentinos, según anunció hoy quien lo compró a Lady Guest, o sea Donald Woodward, presidente del D. W. Flying Service. Los que acaban de adquirir el aparato lo utilizarán en un vuelo desde Buenos Aires a Europa, a fines de mayo.

El grupo sur-americano es presidido por Roger Balet, de Buenos Aires. Mr. Woodward dice que se prepara la gran jornada coincidiendo con las Exposiciones de Sevilla y Barcelona. El teniente Claudio Mejía, del primer escuadrón de combate del ejército argentino, será piloto del trimotor, acompañándole un representante de la aviación militar de su país y un aviador civil.

La ruta será de Buenos Aires a Natal, en el Brasil, para seguir de allí a San Luis de Senegal, Norte de España, Francia, Italia, Alemania e Inglaterra. Al regresar a España nuevamente, el aeroplano será regalado al Gobierno español.

El teniente Mejía es esperado en Leroy el miércoles, para hacer la inspección final del Friendship. Después el aparato volará a Teterboro Heights, en Nueva Jersey, para ser embarcado allí en dirección a Buenos Aires. El trimotor fué comprado a principios de 1928 por Lady Frederic Guest, de Londres (para que lo emplease en su vuelo trasatlántico Miss. Amelia Earhart), al comandante Byrd, quien lo había adquirido para su proyectada expedición.

Los argentinos han planeado el vuelo a Europa para expresar su gratitud, por los que realizaron a Buenos Aires los aviadores Costes y Le Brix, de Francia; Ferrarin y Del Prete, de Italia; y Franco y compañeros, primero, y Jiménez e Iglesias ahora.

Hoy Quedará Inaugurada la Nueva Linea Aérea a Chile

Dos aviones Sikorsky realizarán el vuelo desde Miami hasta Venezuela, transportando a otros la correspondencia

SEIS AEROPLANOS SEMANALES PARA IR A CHILE

América posee la línea aérea más extensa del mundo. La Pan-American y la Grace Line están ahora en combinación

Detalles que no pudieron ser ultimados oportunamente impidieron que ayer día primero de abril quedase inaugurada la nueva línea de aeroplanos a Chile, según se había anunciado y publicó el DIARIO DE LA MARINA hace ya algunos dias.

Pero se hará hoy martes dos de abril mediante dos aviones Sikosrky.

El primero despegará de Miami a las siete de la mañana. Tiene el número N. C. 8044 y vendrá piloteado por el capitán Schlit, figurando como mecánico y radiotelegrafista Boyd.

Este avión se hallará en la Habana a las nueve y cuarto.

El segundo saldrá de Miami a las siete y cincuenta y cinco minutos para aterrizar en el aerodromo de Columbia a las diez y diez minutos. Tiene la marca N. C. 8000. Lo tripulan el capitán Ormsbee y el mecánico Leonard. Ambos conducen correspondencia para distintos lugares de su ruta hasta Chile.

En la Habana se proveerán de gasolina y partirán, uno después de otro con intervalo de media hora. El N. C. 8044 delante y el N. C. 8000 seguidamente.

Volarán sobre Pinar del Río hasta La Fé, tomando nuevamente gasolina y aceite.

Y en la misma forma —tras un ligero refrigerio de las tripulaciones— se lanzarán por encima del estrecho de Yucatán hasta Cabo Catoche, que no tocarán, siguiendo la línea de la costa hasta Belize, Honduras Británicas en cuyas aguas descenderán, pues hay que advertir que los Sikosrky son anfibios.

La llegada a Belize será por la tarde de hoy martes.

El miércoles muy temprano alzarán el vuelo para Tela, República de Honduras, Punta Arenas, Costa Rica y Managua en la República de Nicaragua.

El jueves despegarán de Managua rumbo a David, Cristobal y Panamá, zona del Canal.

El viernes despegue de Panamá hacia Colombia y Venezuela, donde será transportada el resto de la correspondencia a los aviones de la Pan Américan Grace Line, en conerión con la Pan Américan Airways Inc.

Los dos Sikosrky retornarán a Miami, pasando por la Habana, el sábado de esta misma semana.

La Pan Américan Airways ha dispuesto que, con ercepción de los domingos, todos los dias de la semana un avión de su propiedad realice la misma ruta conduciendo correspondencia.

Con esta línea, que muy en breve se extenderá a Brasil, Uruguay y la Argentina, los Estados Unidos completan su programa de transporte postal aéreo en toda la América.

Parece que México no figura en la ruta ya que los aviones que van ahora a Chile pasan por encima de Yucatán sin descender, pero es que la semana última se inauguró la línea entre Brownsville, Texas y la ciudad de Méjico. El transporte de correspondencia y pasajeros se hace en cinco horas, salvando con ello de 31 a 43 horas en el mejor de los ferrocarriles.

El establecimiento de esa ruta entre los Estados Unidos y Méjico es el resultado de los estudios que realizó recientemente el coronel Lindbergh, asesor técnico de la Pan Américan Airways que es la empresa que opera dicha ruta.

Sin duda, la línea aérea más importante y extensa del mundo existe en la América, pues enlaza 21 naciones sin contar las Bahamas y el Canadá, que se enlaza por México a Montreal.

Y debe tenerse en cuenta también que, cada una de las naciones que tocan los aeroplanos de la Pan Américan Airways y de la Pan Américan Grace Line, mantienen interiormente un buen servicio aéreo de ciudad y ciudad. Tal los Estados Unidos conectados por líneas de aviones, México; Colombia; Cuba; Argentina; Chile; Perú etc.

LUCHA BRASILEÑA CONTRA LA FIEBRE AMARILLA EN RIO

RIO DE JANEIRO, Abril 1º—AP.—Hoy se concedió un crédito de 750 mil pesos para combatir la fiebre amarilla en el distrito federal.

Temperaturas en Varias Ciudades

NUEVA YORK, abril 1 (A. P.) Las temperaturas máximas en varias de las principales ciudades del mundo, fueron hoy las siguientes:

	Fahrenheit	Centígrados
N. York	72	22.2
Boston	54	12.2
Londres	56	13.3
París	54	12.2
Niza	65	18.3
Berlín	45	7.2
Roma	60	15.5

TEMPERATURAS LOCALES

Durante las últimas 24 horas se han registrado en la Habana las siguientes temperaturas en centígrados:

Máxima: 30-2.
Mínima: 21-0.
Media: 25_6.

UNA DERROTA DE LOS REBELDES

Después de 7 horas de lucha se retiraron en Limón, Sinaloa

CIUDAD MEXICO, abril 1. (AP) (A las 9 y 10 de la noche.) Un mensaje recibido esta noche dice que las fuerzas federales han derrotado a los rebeldes en Limón, Sinaloa tras una batalla furiosa, que duró siete horas.

El General Rodrigo Telemante comunica que "puede asegurar que los revolucionarios han tenido más de cien muertos". Cincuenta insurgentes fueron también capturados.

El General Telemante informa que cuatro regimientos federales trabaron combate con unos mil soldados revolucionarios, a las diez de la mañana, y que a las cinco de la tarde los habían hecho retroceder abandonando sus posiciones atrincheradas, sobre La Cruz, donde está el grueso de los rebeldes Las bajas federales, en muertos y heridos, no pasaron de veinte. Al parecer los revolucionarios pretendían avanzar hacia el Sur, pero el General Telemante dice que la derrota que les infligió en Limón les ha contenido, forzando a los Generales rebeldes Ramón F. Iturbe y Roberto Cruz, a cambiar radicalmente sus planes.

—"Cualesquiera que sean sus actuales intenciones—afirma el General Telemante—estoy tomando medidas para darles batalla en La Cruz o en donde se les encuentre".

Un regimiento federal persiguió al enemigo hasta Coyotitan, donde hizo más prisioneros.

MAZATLAN, Mérico abril 11, (AP). — Cinco aviones federales que realizaron hoy una exploración, encontraron que los rebeldes habían evacuado la población de La Cruz, viendo después los escuadrones de caballería revolucionaria galopando hacia el Norte, siguiendo las paralelas del ferrocarril. La carretera de Quila estaba llena de infantería en retirada, y más allá había otros contingentes que se dirigían a Culiacán.

Los aviadores dejaron caer bombas que causaron confusión entre los rebeldes. Las columnas federales que persiguen al enemigo en retroceso están siguiendo el Camino Real, y su vanguardia había llegado esta noche a la población de Elota, al Norte de Coyotitan. No se sabe de ningún encuentro.

Una Bomba de Dinamita de Doce Libras Fué Encontrada

Fué hallada en la calle por donde había de pasar un pelotón de caballería y a poco mata al Gral. De la Vega

ESCOBAR AVANZO TREINTA Y CINCO MILLAS

En el Estado de Chihuahua se está librando una gran batalla, de la que no es posible saber aún los detalles

JUAREZ, (Chihuahua), Abril 1. — (AP). — Las fuerzas revolucionarias y del Gobierno se fueron a las manos hoy en Chihuahua, pero la rígida censura que se ejerce en el campo de la revolución no permite conocer exactamente el curso de los acontecimientos en la zona de batalla, donde se dice que se libra una de las batallas más importantes de la revolución.

Los jefes insurgentes anuncian que las tropas del general José Gonzalo Escobar avanzaron treinta y cinco millas al sur de su base en Jiménez hasta Escalón, donde ayer obtuvieron los rebeldes una victoria en un encuentro con los federales, que costó a estos 400 muertos, y unos mil quinientos prisioneros.

Mientras se esperaban noticias del frente de batalla, causó gran excitación en esta ciudad el rumor de que se había tratado de asesinar al general Agustín de la Vega, comandante de la guarnición rebelde de Juárez.

Esta noche, Edmundo Herrera, jefe de la policía, fué atraído por un gran bulto de color rojo que se hallaba en el pavimento de la calle por donde pasaba. Descubrió pronto que se trataba de una bomba de doce libras de peso y de unas 18 pulgadas de largo y el mecanismo de reloj que tenía colocado estaba puesto de manera que la explosión ocurriese a las 10:30 de la noche. Herrera llamó a un soldado y le ordenó que llevara la bomba al cuartel general y la destruyera. Interpretando erróneamente la orden, el soldado la colocó sobre el escritorio del general de la Vega, que se hallaba ausente.

Pocos minutos después, el general de la Vega penetró en su despacho y vió la bomba. Eran entonces las 9:30 y con una expresión de disgusto, el comandante en jefe ordenó a un ayudante que le desconectara el reloj y lanzara el explosivo a un canal de irrigación.

Después de dar un paseo hasta las 10:15 volvió a su despacho encontrando, para sorpresa suya, que la bomba continuaba sobre el escritorio. El ayudante le explicó que no había podido hallar un soldado que la llevara al canal.

Con toda prisa, el general de la Vega levantó la bomba y la llevó al patio colocándola en un pozo.

El estado mayor del general de la Vega cree qu la bomba había sido colocada en la calle por donde debía pasar esta noche un pelotón de caballería para hacer el relevo.

El coronel Antinógenes Mendoza, comandante rebelde de Parral llegó hoy a esta ciudad. Negó las noticias que ha publicado el Gobierno respecto a que los federales hubiesen tomado la ciudad.

Un Incendio En Cárdenas

Se declaró anoche en la casa del doctor Juan Castro

(Por teléfono de larga distancia)

Cárdenas, abril 1o. DIARIO, Habana. En estos momentos, una y cuarenta de la madrugada, he tenido noticias de haberse declarado un violento incendio en la suntuosa residencia que, en la Playa de Varadero, posee el acaudalado vecino de esta ciudad, Dr. Ernesto Juan Castro, ex-Presidente del "Club Náutico de Varadero", habiéndose propagado las llamas a las casas colindantes.

El material de bomberos, con su personal completo, así como las autoridades, el Alcalde Municipal, señor Humberto Villa y numerosas personalidades de significación en esta sociedad, han partido en máquinas para el lugar del siniestro, que se espera sea vencido.

Mañana informaré ampliamente.

Francisco González Bacallao,
Corresponsal.

Mañana:

"Comidillas", por Atanasio Rivero.

Libran en Méjico Dos Batallas que Pueden Ser Decisivas

Diez mil soldados federales mandados por Almazán, combaten a unos 5,000 rebeldes que defienden la plaza de Jiménez

LA LUCHA SE DESARROLLA EN UN FRENTE DE 2 MILLAS

Por otra parte unos 8,000 soldados mandados por Cárdenas, atacan a los 4,000 rebeldes que defienden la ciudad La Cruz

CIUDAD MEXICO, abril 1. (AP)—Los ejércitos federales y rebeldes están librando una batalla que el Gobierno espera que será la crisis de la campaña del norte y que acaso ponga fin a la revolución.

El fuego de artillería y de fusil comenzó a la una de la madrugada al sur de Ciudad de Jiménez, Chihuahua, continuando durante todo el día. Las tropas federales en número de 10.000, al mando del general Juan Andreu Almazan, atacaron las posiciones de los rebeldes, cuyo número se calcula en unos 5.000 hombres.

Mientras tanto, otra batalla de grandes proporciones parece inminente en la costa del Pacífico, donde la columna del general Lázaro Cárdenas, compuesta de 8.000 soldados, avanza hacia la ciudad de La Cruz, a unas 64 millas al norte de Mazatlan. Se calcula que cerca de 4.000 insurgentes, se han concentrado en ese punto y se disponen a resistir a los federales. La vanguardia del Gobierno estableció contacto con el enemigo en varios puntos avanzados hoy, obligando a los revolucionarios a retroceder despues de breves refriegas.

El secretario de la Guerra, general Plutarco Elias Calles, desde su cuartel general en Bermejillo, a 100 millas al sudeste de Jiménez, anunció al Castillo de Chapultepec que la lucha por la posesión de Jiménez se estaba desarrollando en un frente de dos millas, tomando parte en ella la caballería, la infantería, la artillería y las fuerzas aéreas.

Los federales encontraron a los insurgentes fuertemente atrincherados a una milla al sur de Jiménez, describiendo sus líneas un semicírculo. La artillería federal comenzó a bombardear las trincheras enemigas a la una de la madrugada. La infantería y caballería entraron en acción poco después, pero, a pesar del constante combatir, los federales habían logrado avanzar poco al mediodía o sea después de once horas de combate, y solo por el flanco derecho del enemigo, que en un lugar se vió precisado a replegarse a la ciudad, donde se libró la lucha en las calles.

A juzgar por las noticias del general Calles, un pequeño contingente de tropas logró penetrar en la posición rebelde y destruyó varios puentes ferroviarios de la línea que conduce al norte, hacia Ciudad Chihuahua, cortando la retirada a los insurgentes.

El informe del general Calles no hace mención de las bajas, pero dice que un capitán y ochenta y tres rebeldes se rindieron. Según el comunicado oficial, el referido capitán declaró que las tropas revolucionarias están desmoralizadas.

Créese que los insurgentes se encuentran dirigidos personalmente por los generales Francisco Urbalejo y José Gonzalo Escobar, comandante en jefe del ejército revolucionario. Tienen varios aeroplanos, uno de los cuales bombardeó las líneas federales durante la mañana pero tuvo que retirarse ante el ataque de los aviadores federales que le salieron al encuentro.

El tono del informe del Secretario de la Guerra es decididamente optimista. Asegura varias veces al Presidente que los federales ganarán y hasta expresa la creencia de que el general Almazán embotellará a los revolucionarios de manera que su derrota significa la rendición de todo el ejército enemigo o su aniquilamiento.

El general Calles también expresa confianza en que el general Cárdenas podrá derrotar al ejército revolucionario de La Cruz. Una doble victoria por las tropas federales, en opinión del Gobierno, causaría el derrumbe de la resistencia enemigo y pondría término a la revolución.

El teniente coronel Fierro, que alcanzó fama con su vuelo a Cuba y a la América Central del pasado año, regresó a las líneas federales a pie después de haber abandonado el aeroplano que piloteaba debido a que por interrupciones en el motor cayó en territorio enemigo.

De Aldo Baroni a Sergio Carbó

PUBLICAMOS—en la página 16 (Editorial), una carta del señor Aldo Baroni. Nuestro querido y distinguido amigo la dirige al señor Sergio Carbó, querido y distinguido amigo nuestro también. Esto quiere decir que las palabras del señor Baroni se mantienen —pese a su tono ligero—dentro de una sintaxis cordial.

Mañana explicará nuestro director—desde su sección "Impresiones"—por qué ha autorizado la publicación de esa carta, a la par que terciará en el debate.

TEMORES POR LOS URUGUAYOS

La última vez que fueron vistos fué sobre Ecuador

CALI, Colombia, abril 1. (AP)—Hoy se sentía en esta ciudad serios temores por lo que pueda haber ocurrido a los aviadores uruguayos Berisso y Otero, quienes salieron de Payta, Perú, hacia Cali. Los informes meteorológicos dicen que en toda la ruta hubo mucha lluvia. La última vez que los dos aviadores fueron vistos, volaban sobre Guayaquil, Ecuador, a gran altura, el domingo por la tarde.

El Gran Antonio Cañero

Ayer siguió viaje para España el magnífico rejoneador Antonio Cañero, quien llegó en el vapor Alfonso XIII procedente de Méjico, donde ha realizado una brillantísima temporada.

Durante la breve permanencia del gran Cañero en nuestra capital, ha sido objeto de delicadas atenciones por parte de sus entusiastas admiradores, distinguiéndose entre los que le agasajaron más, su íntimo amigo el acaudalado industrial don Julio Blanco Herrera, quien le ofreció una comida en el aristocrático Sevilla-Biltmore Club, a la que fueron invitados elementos distinguidos de nuestra sociedad.

Cañero lleva seguramente un gratísimo recuerdo de su rápido paso por la Habana; pero no lo deja menos grato en los amigos con que aquí cuenta.

Reiteramos al maravilloso rejoneador nuestro saludo de despedida.

JUEZ FEDERAL QUE RENUNCIA

Winslow dejó el cargo a causa de las acusaciones que le hacen

NUEVA YORK. Abril 1º—(AP)—El Juez Federal del Distrito Francis A. Winslow, ha presentado la renuncia de su cargo, deteniendo con ello la investigación congresional de las acusaciones de mala administración de justicia formuladas contra él en plena Cámara de Representantes. Winslow, quien fué nombrado Juez Federal por el Presidente Harding, hace seis años, dice que envió su dimisión al Presidente Hoover la semana pasada, y que le fué aceptada.

DECLARACIONES DE CH. G. DAWES

Es de la comisión que hace el presupuesto dominicano

SAN JUAN, Puerto Rico, abril 1 (A. P.)— Antes de salir esta tarde para Santo Domingo, el general Charles G. Dawes, ex vicepresidente de los Estados Unidos, dijo que esperaba que la comisión de veinte expertos que preside logrará completar los presupuestos de la República Dominicana en tres semanas, aunque no conoce todavía en detalle, la labor que ha de realizar hasta que llegue a la república.

CONSEJOS MEDICOS (Pág. Veinte).

J. TURINA EN LA HISPANO_CUBANA

Concierto vocal e instrumental mañana por la tarde en Martí

Mañana miércoles 3, a las cinco y media de la tarde, concierto vocal e instrumental del maestro Turina, con la cooperación de la señorita Lola de la Torre y el señor Amadeo Roldán, en el teatro "Martí" para los socios de la Hispanocubana de Cultura.

NOTICIAS QUE Interesan a los Choferes y Automóviles Circulados en la **PAG ULTIMA**.

SOCIEDADES ESPAÑOLAS (Pág. Diecisiete).

VICTORIA DE LOS NACIONALISTAS

El ejército de Wu-Han fué derrotado cerca de Han-Kow

HANKOW, China, abril 1. (AP)—El ejército de Wu-Han ha sido derrotado por las fuerzas nacionalistas a 60 millas al Este de Hankow, y está en retirada.

Hoy llegaron a la ciudad trescientos heridos en la batalla. Se informa que se combate reciamente en Lotien-Hsien, a 25 millas al Norte de Kishui.

CONSULTORIO DENTAL (Pág. Nueve).

M.E.C.D. 2016

PARA ELLOS Y PARA ELLAS

Consultorio por la Doctora Herminia Planas

Secretos de una Parisiense — Conócete a ti misma

Estimada amiga:

El cuello delgado debe adornarse con un collar, con distinción. Procurando que el collar no sea muy grueso y con adornos largos por que perdería su gusto y le perjudicaría en lugar de favorecerlo.

Suya LETICIA.

ELOGIO DE TU RISA

Yo quisiera hallar la palabra precisa
—vuelo, arrullo, canto de ave—
que tradujera el encanto de tu risa,
de tu risa suave:
que es la algarabía,
de alegres pajarillos,
y tiene la suprema melodía
de los caramillos,
que tocan los pastores, junto a los (mastines
tendidos a su lado y soñolientos,
y es el fino sonar de violines
entre los jardines
aromados de paz y encantamientos.
Y es temblar rumoroso de cristales
de magos surtidores
y es arrullo de brisas nocturnales
entre flores. .
Yo dijera
al oír de tu risa la sonata
que en una noche azul de primavera
se derramó la plata
de una estrella en el azul perdida
sobre el cristal de un lago trasparente
y fué el sonar de música no oída
que melodiosamente
cantó un divino madrigal,
—chocar de plata sobre azul cristal—
...hasta tí fué en alas de la brisa
y surgió el mago encanto de tu risa.

F. de P. CALDERON.

DARLING:

Contestando por orden sus preguntas, puedo indicarle; que para su amiguita Engracia, que mañana es su santo, puede dirigirse por teléfono al número U-1719 y preguntar por las señoritas Díaz Verson o ir a la calle Basarrate número 6, altos, y encargarles una caja con flores o canastilla dejándolo a su elección, pues estas señoritas han hecho una especialidad y cuyo gusto han demostrado con su experiencia; pues tienen arreglo con los principales jardines de esta Capital para recibir órdenes sobre cualquier trabajo floral; en esa forma economiza tiempo que es lo principal para usted y dinero.

Para atender a sus amistades el viernes próximo puede telefonear también a "La Habanera" al número I-4236 directamente a su Gerente señor Jaime Carbonell, y le enviará los refrescos de naranja, que puestos en un ponchera bien helados y adornados con frutas, cumple su cometido, acompañado de algunos pastelitos.

Puede comprar una linda ponchera en la "Sección X", Calle de Obispo número 85 o telefonearles al número A-3709, segura que la encontrará a su gusto en calidad y precio.

En cuanto a las peinetas para ondular el cabello puede encontrarlas en la Botica de los señores Betancourt y González, en la calle 17 entre la 8 y la Vedado.

HIGIENE EN LAS HABITACIONES

Para que una habitación sea higiénica tiene que contener un volúmen de 13 metros cúbicos de aire por persona.

Una habitación cuyas proporciones sean 3.10 metros de largo, por 3 de ancho y 2.80 de alto, puesto que el cubo de este cuarto de 3.10 metros por 3 metros, es igual a 9.30 metros por 2.80 metros o, lo que es lo mismo, 26 metros cúbicos.

Hay que deducir el sitio que ocupan lo muebles y el oxígeno que absorbe la luz artificial; pero el aire que pasa por debajo de la puerta y por las rencijas de las ventanas suple y renueva la atmósfera.

Los burletes no son en absoluto higiénicos. La costumbre de ponerlos que se tiene en muchas casas es a veces, causa de jaquecas y neuralgias.

MISCELANEA

Gedeón toma un coche por horas. El cochero, que está medio borracho, hace emprender al caballo una carrera vertiginosa.

Gedeón asoma la cabeza por la ventanilla y dice al auriga:

—No vaya usted tan de prisa. ¡A este paso la hora va a durar cinco minutos!

PARA EVITAR LA TRANSPIRACION DE LAS MANOS

La excesiva transpiración de las manos constituye la mayoría de las veces la desesperación de aquella persona que sufre tan molestísimo inconveniente; y aunque esta pequeña enfermedad —llamémosla así— tiene difícil solución, porque no suele ser prudente detener esas manifestaciones cutáneas, se puede, sin embargo, atenuar sus efectos.

Es bueno frotar las manos con polvos de amianto; se puede también emplear la siguiente fórmula:

	Gramos:
Agua de Colonia "Reyes": . . .	100
Tintura de belladona	18

Frotando las manos a menudo con la solución, pero en poca cantidad, cede a pocas veces ese sudor a la hidroterapia asociada al empleo del siguiente preparado, que se aplica con un poquito de algodón:

	Gramos:
Hidrato de cloral	3
Alcohol absoluto	90
Bálsamo del Perú	1

Si la transpiración es ligera bastará con diluir en agua un poquito de alumbre en polvo y sumergir las manos en ella unos minutos siempre que se vaya a salir.

El jabón de "Goliat", el limón y la aplicación de polvos "Ammen's pueden corregir igualmente la propensión a transpirar. Pero acaso resulte lo más cómodo usar por las noches unos guantes empapados en el siguiente líquido, fórmula que, según un especialista, sirve para combatir el sudor de las manos:

	Gramos:
Agua de Colonia "Reyes" . . .	15
Tintura alcohólica de agallas .	175
Naftol	10

ELIA. (Camagüey):

Su carta del 14 hoy puedo contestarla participándole lo mismo que hago con la consultante "Darling" a quién doy la dirección de donde puede comprar las peinetas para ondular el cabello.

GUAJIRO:

Muy complacida en contestarle, y respecto a los tapices que usted desea los puede encontrar en "El Arte" Avenida Italia 118 si no puede hablar directamente con la propietaria Sra. de González puede dirigirse a cualquiera de sus dependientes seguro de que lo atenderán muy complacientes.

ROSA:

Le copio la receta que me pide:

POLLO MECHADO

Cantidades: Pollo 1; Jamón 50 gramos; Manteca de unto 50 gramos; Cebolla 1; Jitomate colorado 300 gramos; Aceitunas 6 piezas; Chiles largos en vinagre 6; Lechuga 1.

Manera de hacerlo: Después de limpio arreglado y pasado por la flama del alcohol, el pollo, se mecha con el jamón cortado en rajitas. En manteca muy caliente se dora ligeramente el pollo, en seguida se pone el jitomate, esto se deja a que sazone muy bien, en seguida se pone el agua hasta cubrir la carne, se sazona con sal y se tapa para que cueza a vapor, cuando la salsa ha reducido se le ponen las aceitunas, los chiles largos y un poquito de vinagre de los mismos chiles, se deja cinco minutos para que tome sabor y se retira del fuego, se coloca en un platón y se guarnece la orilla de éste con hojas de lechuga.

CASOS Y COSAS

UN GRAN FAVOR

El joven estudiante llevaba en su cartera
la carta de un prohombre, "amigo de verdad",
para que en los exámenes su aprobación le diera
el viejo catedrático de la Universidad.

Mas, de nada el alumno una papa sabía,
y pues preciso era cumplir con el deber,
el profesor le dijo que mucho lo sentía;
pero que era un absurdo tal cosa pretender.

Caprichoso, obstinado, tenaz, perseverante,
más gente de influencia buscóse el estudiante,
pues de todas maneras quería ser Doctor. . .

Y diz que fueron tantas las recomendaciones,
que el viejo catedrático, tras largas discusiones,
no tuvo más remedio que hacerle **¡el gran favor!**

Sergio ACEBAL.

UN REPARTO QUE ESTA A OSCURAS

Retirados los focos de la quinta ampliación de Lawton

Una Comisión de vecinos de la Quinta Ampliación del Reparto Lawton, presidido por el señor Rafael Rodríguez, residente en Dolores entre 19 y 20, se nos han acercado para manifestarnos que por disposición de la Havana Electric Railway Company, han sido retirados de dicha ampliación todos los focos lumínicos que alumbraban la barriada, dejándola completamente a oscuras, ocasionando con ello las naturales molestias y zozobra a las numerosaas familias y al comercio en general.

Y nos piden que el DIARIO haga llegar sus quejas a la referida Empresa, esperando de ésta la solución del problema.

MALTRATO

Josefina Aguilera Casas, de 24 años y vecina de Patria número 24, sufrió lesiones de carácter leve, al ser maltratada de obras por su esposo José Menéndez Valdés, con el que sostuvo un disgusto.

EL DESEO

Donde se encuentra lo que se busca

EN UNA CASA QUE SE ESPECIALICE EN LA VENTA DE DETERMINADO ARTICULO ES DONDE SE PUEDE ENCONTRAR CON VERDADERA FACILIDAD LO QUE SE PRETENDE.

"El DESEO", ESPECIALISTA EN EL GIRO DE CORSETERIA QUE PODEMOS ASEGURAR UNICA EN EL ORBE, BRINDA LA MAYOR VARIEDAD DE ESTILOS INCLUYENDO LO MAS NUEVO QUE SE PRODUCE EN LA MATERIA, LOS PRECIOS QUE VARIAN DESDE LOS MAS ELEVADOS HASTA LOS MAS ECONOMICOS Y UN SERVICIO ATENTO, JOVIAL Y PERFECTO EN TODOS SUS DETALLES.

LAS ILUSTRACIONES QUE HACEMOS DE ALGUNOS ESTILOS REPRESENTAN SOLAMENTE UN PEQUEÑO DETALLE DE LA MAGNITUD DE UN INMENSO SURTIDO DE

FAJAS,

CORSELETTES,

ESPALDERAS.

SOSTENEDORES.

AJUSTADORES.

FAJAS REDUCTORAS.

FAJAS ABDOMINALES.

FAJAS PARA NIÑAS.

FAJAS PARA NOVIAS.

FAJAS PARA MATERNIDAD.

FAJAS PARA CABALLEROS.

FAJAS REDUCTORAS DE GOMA PERFORADA.

Y A LA MEDIDA le hacemos cuanto requiera la ciencia de la corsetería.

EL DESEO

GALIANO. TELF. A-9506. HABANA.

DE DIA EN DIA

Uno de nuestros más afamados dibujantes, se ha hecho cargo de la propaganda gráfica de uno de nuestros principales establecimientos comerciales del giro de modas.

Y ¡zás!... El primer dibujo conque nos obsequia el afamado artista, es del género que sus cultivadores han dado en llamar vanguardista, denominación que los del público hemos aceptado, aunque con distinta ideología, pues mientras ellos hablan de la vanguardia con cierto orgullo nosotros hablamoms de la vanguardia con cierta sonrisa.

Lo que extrañó al cronista, no fué sin embargo el dibujo. Ya uno está curado de espantos. Lo que le causó extrañeza, fué el "Fecit Fulano", a secas, sin una aclaración que se estaba cayendo de la mata. Porque lo lógico era que el afamado dibujante, velando por su buen concepto ante las gentes de estética equilibrada hubiera hecho constar al pié de su firma y sello este importante aviso: "Se siguen haciendo dibujos, como Dios manda".

Que él es capaz de seguir haciéndolos y que por su gusto no cambiaría de técnica, lo sabemos. Pero siempre hay quienes creen todo lo que ven en los periódicos y para esas personas, no por sencillas indignas de ser tomadas en consideración —sobre todo en el terreno de los negocios— haríamos nosotros la nota aclaratoria en el caso del artista.

Por lo demás lo ocurrido es una magnífica demostración de que existe "el timo del vanguardismo", como existe el timo de darle a uno gato por liebre, si bien con una diferencia a favor del timado cuando resulta víctima del segundo timo. Primero, porque se le ofrece a su codicia una cosa real y suculenta: segundo, porque siquiera el gato, aunque no manjar recomendable, es comestible. En cambio al que haya ido buscando "arte de vanguardia, y resulta que se ha extasiado ante la obra de un simulador o de un bromista o de un acomodaticio ¿donde mete la cara?... Si no se queda tan corrido como aquél a quien le hayan vendido la carabina de Ambrosio y resulte que la que le vendieron no es la auténtica, es que se trata de una persona de las que no saben que la carabina de Ambrosio y el arte de vanguardia, son la misma cosa.

Después de lo consignado en relación con las clases de artistas que suelen dar el timo del vanguardismo, réstale hacer constar al cronista, que, á su juicio, el que ha motivado esta crónica, pertenece al grupo de los bromistas. En primer término porque, como ya se ha indicado, es un artistazo en toda la extensión de la palabra y lo fué siempre dentro de la estética normal, y no acaba de pasar fiebres de 41 grados, ni se ha dedicado a la morfina, ni ha recibido ningún rudo golpe en el cráneo, por lo cual no hay derecho a pensar que haya empezado a padecer de aberraciones visuales. Además tiene una bien ganada fama de guasón de tomo y lomo.

Y cuenten ustedes que, como este, hay mucho vanguardista que se ríe para sus adentros de lo que produce y le celebran los timados. Lo que pasa es que estos pueden dar mejor el timo, porque no tienen historia anterior y se escudan en que han nacido en esta época de extravagancia y desequilibrio en lo mental. A estos no se les puede decir "vamos, que yo sé que tu pintas bien' o "vaya, vaya, que tu antes hacías versos muy buenos"...

Pero, ahora recuerda el cronista que su buen amigo y acaso sincero vanguardista López Méndez, le prohibió terminantemente que hablara de nada que oliera a pintura. Y aunque en el caso que nos ocupa no pasa de oler a tinta china...

UN ESCRITO DEL DR. RENE ACEVEDO

Pide que se investigue la acusación de que fué objeto

El doctor René Acevedo Laborde, abogado y notario establecido en esta Capital, nos ha enviado copia de la comunicación que ha dirigido a los Presidentes de los distintos organismos que se detallan al final del referido escrito. Con gusto publicamos su texto íntegro:

"He sido objeto de una acusación completamente absurda y falsa; acusación que ha sido publicada en la Prensa y de la que ya conocen los Tribunales de Justicia.

Independientemente de esta actuación oficial en la que ha de comprobarse, más que mi inocencia en los hechos imputados, la maldad de quién inspiró al acusador a lanzar al fuego de una acusación calumniosa reputaciones a todas luces bien cimentadas, sería de gran satisfacción para mí que esa Institución a la que me honro pertenecer, realizara por su parte cuantas gestiones e investigaciones estimara pertinentes al esclarecimiento de estos hechos a fin de que mi nombre siempre modesto; pero siempre limpio se mantenga a salvo de prejuicios y suspicacias.

Para tal empeño, que ha constituído una verdadera obsesión a través de mi vida social, política, profesional y privada, me permito impetrar su cooperación y la de los miembros de esa Institución.

De usted con toda consideración.—(Fdo.) **Dr. René Acevedo Laborde.**

Al señor Presidente de la Federación Nacional de Corporaciones Económicas.

Al señor Presidente del Ayuntamiento de la Habana.

Al señor Presidente del Rotary Club.

El señor Presidente del Casino Español.

Al señor Decano del Colegio Notarial.

Al señor Decano del Colegio de Abogados.

GRAN CONCIERTO. DE J. URGELLES

Tendrá efecto pasado mañana en el Conservatorio Falcón

Pasado mañana, jueves 4, tendrá efecto en el Conservatorio Falcón, el gran concierto que ofrecerá el barítono José de Urgellés, con el concurso de valiosos elementos sociales y artísticos, entre los cuales se cuentan la señora Ada Márquez, soprano; señor Roberto Miró, tenor, y el pianista concertista señor Julio C. Pumariega.

Para esta fiesta ha sido combinado un atrayente y sugestivo programa.

CALLOS

CONSULTAS DE 8 A 12, $1 de 12 a 7, desde $2 para pudientes, con seguridad de quitar el dolor en el acto, sin peligro, sin bisturí, ni uñas juanetes. Exesos. Consulta del Villegas, 50. Teléfono M-7585. Durante el día no hay consulta social.

MARCAS Y PATENTES

LORENZO S. RUIZ

—En práctica desde 1912—

Edificio Casteleiro, Departamento 401. Oficios, 18 Cable y Telégrafo "TRADEMARK"

Tels.: 1-5960 y A-9746.

HABANA

DR. FILIBERTO RIVERO

Enfermedades del pecho. Radiografía a domicilio.

RADIUM. TERAPIA PROFUNDA RADIOLOGIA Y FISIOTERAPIA

Horas especiales previo acuerdo. SIMON BOLIVAR NUM. 127. Telfs. A 2553. M 5973.

DR. J. HERNANDEZ CALZADILLA

DENTISTA

Especialista en extracciones sin dolor ni peligro en los niños y señoras en estado, con gas o anestesia local. Cura de dientes flojos. Piorrea alveolar. Dentaduras de todas las clases, modernas, sin encías. Trabajos de ortodoncia. Arreglo puentes y planchas partidos o faltas de dientes, dejándolas nuevas. Consultas diarias y días festivos hasta las 10 de la noche.

REINA 76. BAJOS. TELEFONO A-7537

LA MUSCULOSINE BYLA

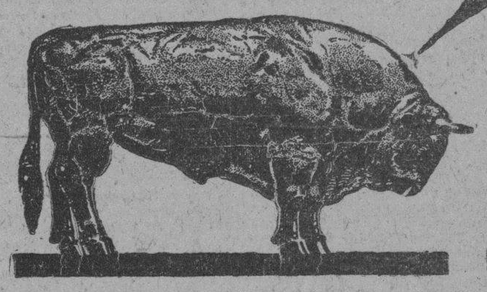

Fabricada por los Establecimientos BYLA PARIS (FRANCIA), es por sus VITAMINAS y sus principios tonicos y reconstituyentes

EL MEJOR PRODUCTO CONOCIDO PARA ENGORDAR

SUSCRIBASE AL "DIARIO DE LA MARINA"

TOS de los Niños

Coqueluche y Tos Nerviosa

CURA asegurada por el verdadero

JARABE MONTEGNIET

A. FOURIS, Farmacéutico 13, Rue Lacharrière PARIS

Dr. Gonzalo Pedroso

CIRUJANO DEL HOSPITAL MUNICIPAL DE EMERGENCIA

Especialista en Vías Urinarias y Enfermedades Venéreas. Cistoscopia y cateterismo de los uréteres. Cirugía de Vías Urinarias. Consultas de 10 a 12 y de 3 a 5 p. m. en la calle Avenida de la República, 254. E-16 Indt. 1 Enero.

DR. R. REPILADO

de los hospitales de París y Madrid. VIAS URINARIAS Y ENFERMEDADES VENEREAS

Cistoscopia y Cateterismo de los uréteres. Cirugía de vías urinarias. Consultas de 10 a 12 y de 3 a 6 en Empedrado 46, bajos. Teléfonos M-9592 y FO-2437.

Dr. P. M. Souza

Garganta, Nariz, Oídos. Hospitales de New York, Viena, Budapest, Habana. San Lázaro 226, de 2 a 4.

DR. PULGARON

Manzana de Gómez 465 Teléfono A-1862

PRIMERA Y SEGUNDA ENSEÑANZA. ENSEÑANZA SUPERIOR Y LATIN

Visitas y Avisos: de 6 a 7.

LA MAYOR

32 EDIFICIOS 600 EMPLEADOS

SARRÁ

DROGUERIA

ABIERTA TODOS LOS DIAS TODA LA NOCHE LOS MARTES

FARMACIAS DE TURNO

MARTES

Dirección	Teléfono
HABANA	
Ave. de Menocal 113	U-7065
Zenea número 59	M-4170
República del Brasil 41	A-8026
Tejadillo 38	M-5272
Pedro Pérez 71	M-4238
Rafael Mª de Labra 180	M-5719
Gral. Aguirre número 1	M-4236
Gral. Manuel Suárez 103	U-6743
Estrada Palma y Colón	M-4640
E. Villuendas y Oquendo	U-6841
R. Mª de Labra y Barcelona	M-5717
Ave. Menocal y Villuendas	U-7070
Máximo Gómez 384	M-4128
Salud número 99	M-5410
Ruíz de Luzuriaga 129	M-5249
Compostela 163	M-4904
Avenida de la Independencia y Oquendo	U-6830
Ave. Simón Bolívar 71	M-5229
Ave. de la República 203	M-4268
Corrales y Cienfuegos	M-4819
Manrique número 7	M-5160
Pozos Dulces y Lugareño	U-6989
VEDADO	
Calle 17 Nº 58 entre J e I	F-6092
Zapata y B	F-6007
Calzada y 10	F-6262
Calle 17 Nº 453 entre 8 y 10	F-6193
Calle 23 Nº 381 entre 2 y 4	F-6127
VIBORA	
Tejar y 16, Rpto. Lawton	X-2318
10 de Octubre 600	I-7581
San Francisco y Lawton	X-2326
10 de Octubre 444	I-7289
Santa Catalina y Luz Caballero	I-7474
Carretera de Managua y Vaciente	I-7213
JESUS DEL MONTE Y SANTOS SUAREZ	
10 de Octubre y Sta. Emilia	I-7565
Santa Emilia y Gómez	I-1309
San Leonardo y Flores	I-7466
10 de Octubre 231	X-2247
LUYANO	
Herrera número 50	I-7641
Pérez y Villanueva	I-7253
Florencia y Bellavista	No tiene.
CERRO	
Churruca 16	I-7440
Santo Tomás 32	I-7231
Calzada del Cerro 458	A-6136

NOTA.—Este grupo deberá prestar el servicio público todo el día y la noche de los Domingos siguientes: Enero 20; Marzo 3; Abril 14; Mayo 26; Julio 7; Agosto 18; Septiembre 29; Noviembre 10 y Diciembre 22.

EXCEMICIDA

MADAME SENTOURE

Maravillosa pomada francesa, infalible para eczemas, herpes, psoriasis, ácido úrico etc. Poderoso específico para llagas, úlceras crónicas ¡Curas asombrosas! Venta: Sarrá, Johnson, Taquechel. Depósito Máximo Gómez 412. Dr. Morista.

M.E.C.D. 2016

El precio quedará aumentado el día -10- de este mes definitivamente.

Si antes de esa fecha no ha hecho USTED su pedido PERDERA LA OPORTUNIDAD, representada por una apreciable economía de obtener la obra al bajo precio actual.

"Colección Moderna de Conocimientos Universales"

ESTA OBRA, que ya el público conoce, prestándole la más favorable acogida que obra alguna en tan poco tiempo ha podido obtener, reune las siguientes condiciones que el prestigio de la casa W. M. JACKSON, INC., sabe dar a todas las obras que edita.

COMPLETA.—La "Colección Moderna de Conocimientos Universales" es una magnífica obra compuesta de 13 hermosos volúmenes, que encierran las doce más importantes divisiones del Saber; tratando cada asunto desde un punto de vista práctico, sin fórmulas ni tecnicismos, sencillamente, en un lenguaje fácil para todos y de manera tan atractiva, que hace de la lectura un pasatiempo agradable y entretenido.

EXTENSA.—Estos 13 sugestivos volúmenes ocupan el espacio de más de 5.000 páginas de nutrida lectura, con más de 3,000 ilustraciones, entre las que se encuentran muchas en colores.

AUTORIZADA.—Para que esta obra gozara de la mayor autoridad y que todos sus lectores tuvieran la convicción de que el rigor científico respondía en un todo a las modernas teorías, tendencias y descubrimientos, se dió a examinar CADA MATERIA, a una personalidad distinta dentro del campo de las especialidades, solicitando la opinión libre y sincera sobre la misma. Todas esas personalidades, conocidas como verdaderas autoridades, dentro y fuera de Cuba, dieron su opinión favorable, elogiando la labor realizada como verdadera obra de divulgación científica, llevada a la práctica por primera vez en lengua española.

RECOMENDADA.—Los compradores, los poseedores de la "Colección Moderna de Conocimientos Universales", nos han estado enviando día tras día cartas laudatorias, sintiéndose satisfechos de haberla adquirido y deseosos de recomendarla a todos los que aún no la poseen. Ellos, los que han pagado su precio, y tienen la obra constantemente a su disposición para solazarse con su lectura, al recomendarla, dan a conocer el valor del factor más importante en la compra de libros, la SATISFACCION DEL COMPRADOR, y que únicamente obras como éstas, de primera clase, pueden ostentar.

INMEJORABLE Y BELLA.—La calidad queda demostrada con el papel inmejorable que se ha usado, la impresión excelente que se ha llevado a cabo con el trabajo tipográfico y la labor de máquinas especiales, y la **encuadernación**, sólida y duradera, que según el estilo, se ejecutó.

Muy pronto llegará el día

señalado para el aumento de precio, y entonces todas aquellas personas interesadas en adquirir esta obra de mérito tan extraordinario, se verán precisadas a pagar unos cuantos pesos más de lo que HOY pagarían.

El precio de la "Colección Moderna de Conocimientos Universales" será aumentado definitivamente, a más tardar para el próximo día 10 de Abril. Esta es en realidad una fecha improrrogable.

Las colecciones de la última remesa que completaban el número destinado para ser vendidas en Cuba al bajo precio introductivo, están próximas a agotarse. Dichas colecciones, muy limitadas en número, podrán durar muy pocos días; pero tenga presente que sea o no vendida esa cantidad limitada, el precio de la obra será definitivamente aumentado el próximo día 10 y no volverá a reducirse más nunca.

ACTUE RAPIDAMENTE, cualquiera que sea el medio que usted escoja: envíe el CUPON de este anuncio para recibir el folleto y detalles completos; RESERVE una colección, por los días indicados en el cupón, a fin de asegurar su determinación, mientras recibimos su pedido; llame por TELEFONO para que le enviemos a su casa, sin demora, todos los informes; o VISITE nuestra Exposición, en Neptuno 101½, entre Companario y Perseverancia, para examinar la obra en sí misma, sin compromiso de compra.

RECUERDE que los días corren veloces, y para poder tener la oportunidad de seleccionar el estilo más de su agrado, y tener la firme convicción de que ha hecho una selección satisfactoria, debe emplearse el tiempo necesario.

EN RESUMEN: Cinco razones para decidirse HOY

Primera: Porque es una obra de vulgarización científica MODERNA Y COMPLETA.

Segunda: Porque garantiza a sus lectores, en cada una de las materias de que trata, PLENA AUTORIDAD.

Tercera: Porque la recomiendan, encontrándose satisfechos, sus propios COMPRADORES.

Cuarta: Porque su sola posesión es un EXPONENTE DE CULTURA.

Quinta: Por su excelencia CIENTIFICA y excelente CALIDAD.

HAY OTRA RAZON IMPORTANTE:
que hoy puede adquirirse al más bajo precio, y que éste será aumentado denro de breves días.

Mande HOY Mismo este Cupón

W. M. JACKSON, INC. Mar. 4-2-29.
Apartado 2129, Habana.

☐ Deseando conocer más detalles acerca de la "Colección Moderna de Conocimientos Universales", sírvase enviarme, sin compromiso alguno de mi parte, informes detallados por correo.

☐ Estando interesado en adquirir la "Colección Moderna de Conocimientos Universales", deseo me reserve por cinco días una colección al bajo precio actual; debiendo enviarme a vuelta de correo, una hoja de pedido, para devolverla firmada, en caso de convenirme sus condiciones de venta.

(Sírvase marcar con una X, dentro del cuadro anterior, a la solicitud que le interesa hacer).

Nombre .....

Ocupación .....

Calle y número .....

(Si es en la Habana, diga entre qué calles)

Ciudad .....

W. M. Jackson, Inc.

Editores

NEPTUNO Núm. 101½ ENTRE CAMPANARIO Y PERSEVERANCIA

Apartado 2129 **Habana** **Teléfono A-9036**

M.E.C.D. 2016

UN LADRON FUE DETENIDO OCULTO EN LA 'CUEVA DE LAS TIÑOSAS'

En el Hospital "Calixto García", murió repentinamente un jamaiquino. Un individuo herido al reñir con otros

Al sufrir una caída, en ocasión de estarse bañando en su domicilio, se ocasionó lesiones de carácter menos grave, Rafael de la Osa González, de tres años de edad y vecino de 15 número 496, de las que fué asistido por el doctor Vega, en el Hospital Municipal.

EN RIÑA

Por haber sostenido una riña en la esquina de Bélgica y Obrapía, fueron detenido Ramiro Suárez y Menéndez, Manuel García Caso, José Martínez Menéndez y José Vega Montes. En poder de los dos primeros la policía le ocupó una manopla y un black-jack.

UN HERIDO

Por formar escándalo en la vía pública, fueron detenidos Luis Cárdenas Uribe, José Cárdenas Uribe y Eduardo Romay y Rodríguez. El primero fué asistido por el doctor García, de lesiones de carácter menos grave, ignorando como se las ocasionara.

MUERTE REPENTINA

En el hospital Calixto García, falleció sin asistencia médica, Espiritate Walter, natural de Jamaica, de 53 años de edad, cuyo domicilio se ignora, no presentando lesión alguna en su hábito externo. El cadáver fué remitido al Necrocomio para su autopsia.

EN LA CUEVA

Manuel Pérez Díaz, de 20 años de edad, vecino de Oficios número 76, fué arrestado por el vigilante Cárdenas, de la Décima estación, en los momentos que se encontraba oculto en la Cueva de las Tiñosas que se encuentra situada en la calle 23 entre N y O, procediendo a ocuparle un cajón que contenía una manguera, que momentos antes había hurtado de la casa M y 21. El arrestado ingresó en el Vivac.

QUEMADURAS

En el centro de socorros de Arroyo Apolo, fué asistida de quemaduras de carácter menos grave, María Fernández Cuervo, vecina de A de Acosta, número 15, que se produjo casualmente al volcársele por encima un jarro que contenía leche hirviendo.

CARPINTERO LESIONADO

José Vidal Pérez, vecino de Fraternidad número cinco, sufrió lesiones de carácter menos grave, al sufrir una caída en ocasión de transitar por la esquina de Varela e Independencia.

EN EL MERCADO

Mercedes Vigun, cocinera y con domicilio en Esperanza número 117 se ocasionó lesiones de carácter menos grave, al sufrir una caída en el Mercado Unico, a donde había ido para realizar algunas compras

CON UNA MUJER

Valentín Fernández Maseda, cocinero y vecino de 16 númreo 8, fué arrestado por el vigilante Dopazo por haberle ocupado una navaja barbera, en los momentos que se encontraba hablando con una mujer en el zaguán de la casa número 388 de la calle 27.

PICANDO PIEDRA

En la casa de salud La Benéfica, fué asistido de una herida de carácter menos grave en el labio superior, José María González y Macías, vecino de la finca Las Torres, donde se la produjo en ocasión de estar picando piedras.

OTRO LESIONADO

José Farias Leal, vecino del reparto San Antonio, se produjo lesiones de carácter menos grave, al sufrir una caída en ocasión de estar persiguiendo a una chiva en su residencia.

CASUAL

Al virársele el pie transitando por la esquina de 21 y F., se coasionólesiones de carácter menos grave en el mismo, José Villamañan y Munares, de nueve años y vecino de 21 y F.

EL CIRCULO DE AMIGOS DE LA CULTURA FRANCESA

Sesión de trabajos prácticos mañana miércoles a las cinco

Nos avisa el Dr. R. de la Torre, Director del Círculo de Amigos de la Cultura Francesa, que ha fijado para mañana miércoles, de cinco y media a siete de la tarde, en la Sociedad de la Cruz Roja, la primera de las sesiones de trabajos prácticos correspondientes a este mes de Abril.

Se avisa por medio de la prensa a los asociados y a sus familiares para que asistan al acto citado, no habiendo tiempo de verificarlo de otro modo.

No habrá programa prefijado, aunque sabemos que el señor Alberto Ruz llerá un breve trabajo original sobre "Impresiones de Cuba"; y la señorita María Tardieu, la encantadora viajera que viene a nuestra Isla por primera vez, deslumbrándose ante la belleza de las tierras vírgenes que posee en el Oriente de Cuba, ofrecerá una vez más su simpático concurso, recitando el poema "Habana" y otros versos en francés del notable poeta Armando Godoy, tan ventajosamente conocido y estimado en los círculos literarios de París, en los que tan dignamente representa las letras cubanas.

Las Defunciones Ocurridas Ayer en la Habana

HASTA LAS CUATRO P. M.

Elena López, raza blanca, 11 meses, Avenida de Acosta 86, sarampión.

Amelia Domínguez Villa, raza blanca, 1 año y medio, Hospital Mercedes, gastro enteritis.

Wifredo Ayala, raza mestiza, 31 años, Ensenada 9, bronquitis crónica.

Caridad Rodríguez, raza negra, 40 años, Hospital Calixto García, diabetes.

Vicente López, raza blanca, 15 días, Ayesterán 20, enteritis gastro intestinal.

Amparo García, raza blanca, 35 años, Pocito D, tuberculosis.

Carmen García, raza blanca, 52 años, Corro 551, gangrena diabética.

Hortensia Díaz, raza blanca, 16 meses, Infanta 29, gastro enteritis.

Juan Díaz, raza blanca, 39 años, Cárcel de la Habana, enfermedad orgánica corazón.

Esfilate Walter, raza negra, 53 años, Hospital Calixto García, enfermedad orgánica del corazón.

Ramón Pumariega y Quintana, raza blanca, 52 años, Q. Covadonga, fiebre tifoidea.

Rolando Banoso Salas, raza blanca, 11 años, Hospital Municipal, traumatismo por caída.

Matilde Travieso y García, raza blanca, 49 años, Avenida Acosta 15, mal de Bright.

Miguel González, raza mestiza, 70 años, Chaple 31, colitis crónica.

Emelina M. Mora, raza mestiza, 5 años, Hospital Municipal, meningocelo.

Lucila Alvarez, raza blanca, 5 meses, Santo Suárez 613, gastro colitis.

Roberto Durán, raza blanca, 38 años, La Benéfica, insuficiencia miocardio.

Manuel López, raza blanca, 2 años, Jesús Peregrino 166, enteritis crónica.

Francisco Seda, raza blanca, 60 años, 16 número 107, Vedado, cólico nefrítico.

Marcelina Cobrillo, raza b., 19 años, Mantilla sin número, tuberculosis.

Marcelino Finlay, raza negra, 66 años, Bernardino 5, tuberculosis.

LAS OBRAS DEL ALCANTARILLADO EN VARIAS CALLES DE LA VIBORA

Han sido aprobadas las propuestas para premiar a obreros y policías de Obras Públicas, distinguidos en febrero último

El Dr. Carlos Miguel de Céspedes ha dictado una Resolución, adjudicando al Sr. Manuel Fernández Salazar, las obras que fueron a subasta recientemente para la construcción de una red de cloacas en algunas calles de la Víbora, entre las que figuran Colina, Delicias y Trespalacios, dando las órdenes oportunas para que se lleven a cabo sin demora.

Han terminado los trabajos de pavimentación de la Avenida General Guas en San Antonio de los Baños, en una longitud de 1,029 metros, desde la carretera que parte de dicho pueblo para Alquízar, hasta la que va a Vereda Nueva.

Han sido aprobadas las propuestas para premios a los obreros y policías que más se distinguieron por su celo durante el mes de febrero. El premio especial "Carlos Miguel de Céspedes" ha sido obtenido por el señor Gerónimo Prieto González, Jefe del Sexto Distrito del Departamento de Limpieza de Calles. Además de los premios otorgados a varios obreros, se otorgaron otros a los vigilantes de la Policía Nacional señores Luis Spindola, Ignacio Duarte, Ramón Sánchez, Oscar Rodríguez y Miguel Salazar, y a los señores Artemio Russi, José Piñeiro, Pablo Rodríguez Feo, Gustavo Ramos y Pedro Giraldo, de la Sección del Departamento.

Se han dado las órdenes oportunas para que por los ingenieros del Departamento, se lleve a cabo la recepción de las obras ejecutadas recientemente para el abastecimiento de agua a la población de Caimanera.

INFORMES SEMANALES

El ingeniero Jefe del Departamento de Limpieza de Calles ha informado del movimiento de su Negociado. En la pasada semana se recogieron 4,600 toneladas de basura, y se emplearon en el servicio de baldeo y riego de calles y parques, más de un millón setecientos mil galones de agua.

El Sub-Negociado del Acueducto de Albear, ha dado cuenta de los trabajos de inspección llevados a cabo por el personal del Servicio de Conservación. Durante la pasada semana se inspeccionaron 2,870 casas y se realizaron en las mismas 6,550 reparaciones. También informa de los trabajos llevados a cabo en las obras ejecutadas en distintas obras a cargo del Departamento.

El Químico Bacteriólogo del Acueducto de Albear ha rendido un informe sobre los análisis practicados en diversas muestras de agua, los que resultaron favorables a la buena potabilidad del agua que se distribuye para el consumo de la ciudad.

La División del Alcantarillado ha rendido un informe de las obras realizadas durante la pasada semana y de los trabajos que están en vías de ejecución, en distintas partes de la ciudad.

El ingeniero Jefe del Negociado de Ensanche y Embellecimiento de la Ciudad de la Habana, ha informado favorablemente las solicitudes de licencias de fabricación, presentadas por los señores Víctor Martínez Soto, Manuel López Arias, y Pedro Alvarez de la Campa.

El ingeniero Jefe del Negociado de Caminos y Puentes ha informado del estado de las obras que se llevan a cabo para la construcción de puentes "Trilladeras" "San Nicolás", "Guayacanes" "Jobabo" y "Farffan", correspondientes a la ruta central en la provincia de Camagüey.

PROXIMA DISTRIBUCION DE SEMILLAS DE ARROZ

Han llegado a este puerto, procedentes del de Nueva Orleans, en el vapor Atenas, veinte y una toneladas de arroz para semilla adquirido por la Secretaría de Agricultura, Comercio y Trabajo, con el propósito de distribuirlas entre los agricultores cubanos que se dedican a la siembra de dicho grano.

La distribución mencionada comenzará en breve bajo la supervisión de la dirección de Agricultura de dicha Secretaría, donde a se han recibido numerosas peticiones.

VUELVE EL CALOR

Y VUELVEN LAS MALAS DIGESTIONES

los ataques reumáticos y los artritis dolorosas!

¡PREVENGASE CON TIEMPO!

Tome en todas sus comidas una botella de

AGUA DE MONDARIZ

y logrará mantenerse en perfecto estado de salud

J. CALLE & Co., S. en C.
Oficios 12-14 Telf. A-5580

De venta en todos los establecimientos de víveres, farmacias, cafés, hoteles, etc.

LA GARANTIA DEL TABACO HABANO

Fué firmado el decreto que modifica el sello de garantía

A propuesta del Secretario de Agricultura, Comercio y Trabajo, y por indicación y acuerdo de la Comisión Nacional de Defensa y Propaganda del Tabaco Habano, el señor Presidente de la República firmó un decreto, en el cual se dispone, después de amplias consideraciones, que: "el sello precinta de garantía que determina el artículo 1 de la ley de 16 de julio de 1912, mantendrá su actual forma y color a que se refiere el artículo segundo del reglamento, pero adicionando a su redacción en cuanto a los sellos para tabaco, la frase siguiente: "Garantía del Gobierno de Cuba para tabacos exportados de la Habana".

Estas líneas deberán redactarse en castellano, inglés, francés y alemán.

El actual diseño será mantenido al igual que se dispone sobre el color. Además se dispone que en la parte exterior de los envases, en los largueros de las cajas respectivas, los fabricantes correspondientes, en igual dad de condiciones y en los mencionados idiomas, pongan otro sello que dirá Tabacos Habanos genuinos.

Este último requisito se exceptúa en los cajones no forrados.

El decreto saldrá mañana en la Gaceta Oficial y comenzará a regir a partir del día primero de agosto próximo.

La Federación Nacional de Torcedores ha comunicado a la Comisión Nacional de Defensa del Tabaco, que la representación de los mismos ante ese organismo estará en lo sucesivo a cargo del señor Ramón Pedroso, que sustituye al señor Gregorio Muerza, que lo venía desempeñando.

Dicho cambio ha sido aprobado por un decreto del general Machado.

MAÑANA EL ALMUERZO AL SR. HUGO HARTENSTEIN

El Embajador de los Estados Unidos en Cuba, Coronel Noble Brandon Judah, Presidente de Honor de la Cámara de Comercio Americana de Cuba, presidirá la sesión-almuerzo trimestral de asociados que se celebrará el día 3 del mes en curso en El Hotel Plaza, en honor del presidente de la Cámara señor Hugo Hartenstein.

A dicho acto han prometido asistir como invitados de honor el doctor Rafael Martínez Ortiz, doctor Santiago Gutiérrez de Celis, doctor Carlos Miguel de Céspedes, doctor Eugenio Molinet, señor Rafael Sánchez Aballí, doctor Ricardo Herrera, doctor Miguel A. de la Campa y el doctor Juan A. Montalvo.

FUME

La Selección

Petit Cetros - Rubíes - Nacionales

Tabacos elaborados A MANO

con las mejores hojas de Vuelta Abajo.

¡PRUEBELOS!

De venta en todas las vidrieras.

Telf. A-9012 Estrella 19 Habana

FERROCARRILES UNIDOS DE LA HABANA

APROVECHE LA ZAFRA ACTUAL PARA VISITAR UN INGENIO

EXCURSION DIARIA AL

CENTRAL PROVIDENCIA

POR SOLO $1.00 EL BOLETIN DE IDA Y VUELTA

Incluyendo entrada al Ingenio y los servicios de un Guía de la Empresa que acompañará a los excursionistas para explicarles todo el proceso de la fabricación del azúcar por los métodos más modernos y científicos conocidos.

Salida de la Estación Central todos las tardes a las 2.05 p. m., estando de regreso en la Habana a las 7.14 p. m.

Estos boletines estarán de venta en la Agencia de Pasajes, Bajos del Centro Asturiano y Estación Central.

LA ADMINISTRACION.

NO PAGA

Armando Cardona Arandia, empleado y vecino de San Miguel número 39, en la Víbora, denunció a la policía, que en días pasados le apuntó un número a un individuo nombrado Juan Rodríguez, que se sitúa en el café Cuba Moderna, y al salir agraciado en la Lotería se ha negado pagárselo por lo que se estima estafado en la cantidad de 20 pesos.

REYERTA

En el tercer centro de socorros fueron asistidos de lesiones de carácter leve, José Diego Fernández, dependiente y vecino de Acosta y Habana y Francisco Serrano Sánchez, del comercio y con domicilio en Prensa número cinco, en el Cerro, que se ocasionaron al sostener una reyerta en los jardines de La Tropical.

MISCELANEA

EL BOTAFUMEIRO

Hubo un tiempo en que las catorce puertas de la Catedral de Santiago no se cerraban de día ni de noche. Constantemente llegaban peregrinos de todas las partes del munto, con tantas ansias de adorar al Santo como hay ahora de fumar los cigarros de "La Gloria".

Venían personas con las cabezas tonsuradas; griegos que traían tatuado en las manos el signo de la cruz; ingleses, irlandeses, franceses, italianos, eslavos.... Unos, mudos de nacimiento querían que el Apóstol les concediese el uso de la palabra para poder pedir la Cerveza Llave, la sidra Cima o los alimentos Heudebert para diabéticos, que vende La Casa Recalt.

Otros, ciegos, deseaban ver ante sí la copa del Pemartín, coñá Especial, y muchos solo se proponían cobrar una herencia ya que en la Edad Media, para cobrar una herencia y poder tomar luego chocolate La Gloria a destajo, solía imponerse como condición la peregrinación a Santiago. No faltaban príncipes que, en vísperas de alguna batalla iban a implorar el auxilio militar del Apóstol con la misma fe que van nuestras damas a surtirse de sombreros en Los Precios Fijos.

La mayoría llegaban rotos, sucios, mugrientos y enfermos. Algunas veces se declaraban en Santiago epidemias tan serias cual la Casa Iglesias, el gran almacén de música e instrumentos de San Rafael 46, y con ese motivo del Apóstol no daba abasto haciendo milagros. Fué entonces cuando se inventó que se había de hacer tan popular como La Rusquella, y al que llamó Víctor Hugo "Rey de los Incensarios".

El botafumeiro no fué en sus orígenes un objeto litúrgico, sino, sencillamente, un aparato de desinfección. Lo cargaban con incienso porque todavía no existía el ácido fénico, igual que tampoco existían los famosos relojes Longines que venden Cuervo y Sobrinos. Aquellos peregrinos que venían directamente desde el fondo del Asia, tenían mucha fe, pero olían muy mal, y los santiagueses procuraban aislarlos en una nube de incienso.

Si hubieran podido, también se hubiesen untado las narices con aceite mentolado, y quizás hoy, al olor del aceite mentolado, uno se llenase de evocaciones religiosas y viese, en su imaginación coros de ángeles y serafines.

Grandioso botafumeiro, hoy, que no se usa apenas, ¿por qué no se piensa en el medio de trasladarlo al Congreso? Cuanto más animados fuesen los debates, el botafumeiro giraría más velozmente, y en vez de procurarse una entrada o de leer el "Diario de las Sesiones", uno se limitaría a ver, desde fuera, cómo salía y se elevaba y se desvanecía el humo.

Julio Carba.

.. ..

Lago, el gran cortador que es maestro de maestros le espera a usted en Maloja 13 para mostrarle las novedades en géneros de verano. Llame al teléfono A-6038.

Por tercera vez los católicos mejicanos se han visto privados de sus cultos de Pascua.

¡Eso sí es "Libertad" y lo demás son cuentos de camino!...

Esa tos pertinaz que le quita el sueño desaparece con las primeras dosis de Grippol Bosque.

Un arquitecto de Minneapolis ha solicitado una patente para que nadie pueda copiar la forma del edificio de 32 pisos que ha construído en aquella ciudad.

El edificio, en cuestión, tiene la forma de un obelisco terminado en punta de diamante, por lo cual la patente corresponde al que ideó la forma de estos monumentos que se han hecho tan populares como las neveras Bohn Siphon que vende Antonio Rodríguez en Cienfuegos 18, 20 y 22.

Siempre hay liquidación en La Rusquella, de Obispo 108, porque vende las corbatas, pañuelos, calcetines, etc. etc., un cuarenta por ciento más barato que las demás casas.

Los catedráticos españoles han enviado al Gobierno un vibrante manifiesto definiendo la posición adoptada en el conflicto universitario.

Bien, pues el Gobierno debiera enviarles otro manifiesto diciéndoles que se ocuparan de dar sus clases y se dejaran de defender a los que turban la tranquilidad de la Patria.

A usted lector, si quiere que el afeitarse diariamente sea un placer y no una tortura, compre las famosas y garantizadas hojas marca "Kirby", que vende La Casa Wilson de Obispo 52.

MARMOLES. LOS MEJORES "CASA MANFREDI"

El Ministro de la Guerra de España ha enviado un cablegrama a los aviadores españoles Jiménez e Iglesias, pidiéndoles que estudien la posibilidad de descender en Montevideo con el "Jesús del Gran Poder", para que la nación uruguaya sea estrechada en el mismo abrazo que España envía a las repúblicas de América.

Si el "Jesús del Gran Poder" no puede hacer eso, ¿voy a poder yo?...

Lo que puede y debe hacer el lector es ir a La Nueva Retreta de Monte 15 para que le muestren ricas telas inglesas que serán la última moda este verano que se aproxima. Buen corte, esmerada confección y precios razonables.

Curiosidades por Arthuro Brisbane.

Los alambres del teléfono son de acero.

La lana es el vellón de los carneros y las ovejas.

El mármol se extrae de las canteras.

Si el café se toma cuando está hirviendo se abrasa el paladar.

Cuanto más camina una persona más desgasta sus zapatos.

Centenares de tranvías pasan al día por "Madrid" que es el gran café y restaurant sito en Zulueta y Animas. Paladee allí los exquisitos cocktails que hace el gran cantinero Angel y luego coma opíparamente por poco dinero.

CANTAR

Tú te pusiste delante
del ángel que me guiaba,
y en el mar de mis dolores
naufragó mi pobre barca.

En cualquiera pueblo de la República encuentra el lector coronas de fino biscuit fabricadas por Novoa y Co., de Sol 70.

Usted debe saber que...

De tres alambres del mismo espesor, uno hecho con oro sostiene 75 kilos; uno de cobre 150 kilos y uno de hierro, 270 kilos.

El pan integral que recomiendan los médicos por ser de gran alimento lo vende la famosa panadería "La Guardia", sita en Angeles y Estrella. Pídalo al teléfono A-2022.

Se calcula que una mosca pone más de mil huevos, y en una sola estación deja 25 millones de descendientes.

La única casa en la Habana que vende pollos asados a la Rotisserie es La Bilbaína de Neptuno 2, el establecimiento donde se toman los mejores refrescos hechos con frutas escogidas.

En Suecia se emplea el siguiente procedimiento para conservar blanca la piel.

Se toman 125 gramos de miga de pan de centeno apenas salido del horno; las claras de cuatro huevos frescos y medio litro de vinagre, y se bate la mezcla durante bastante tiempo.

Se filtra por compresión a través de un lienzo y por tres días consecutivos se lava la cara con el líquido recogido.

Si necesita dinero no se exponga a que se lo niegue su amigo. El Aguila de Oro, sita en Teniente Rey 83 se lo facilitará cobrándole un módico interés y con absoluta reserva.

La nota final.

Entre mendigos:

—¿Dónde vas con los ojos al natural? ¿Por qué has dejado de hacerte el ciego?

—Porque me cansé de hacer el primo. ¡Me largaban perras gordas extranjeras, y me pedían cinco de vuelta!.

Sus trajes hechos a la última moda debe adquirirlos en "Le París" de Zulueta y Neptuno, Manzana de Gómez, o en "Cincinnati", de Egido 23. Son los almacenes que más han reajustado los precios.

El colmo de un callista.

Operar un pie de imprenta.

Luis M. SOMINES.

¡¡HOMBRES!! TABLETAS VIRILVITAM

PODEROSO AGENTE CURATIVO DE LA IMPOTENCIA DEBILIDAD SEXUAL VEJEZ PREMATURA NEURASTENIA DECAIMIENTO FISICO Y MENTAL.

VIRILVITAM Dr. RICHARD WEIS S. BERLIN

HORMON MASCULINO Y VITAMINAS

CUIDADO CON PELIGROSAS IMITACIONES. EXIJA: SUBVENCIONADO POR EL MINISTERIO DE SANIDAD DE BERLIN VIRILVITAM

Agua de Colonia :: del Dr. JOHNSON ::

PREPARADA ::: con las ESENCIAS más finas ::::

EXQUISITA PARA EL BAÑO Y EL PAÑUELO

De venta DROGUERIA JOHNSON, P. MARGALL, Obispo 36, esquina a Aguiar

MI COLCHON PREFERIDO

La Casa Life

LA MAYOR COLCHONERIA DE LA REPUBLICA

Tte. Rey y Habana TELEFONO A-6724

San Rafael y Rayo TELEFONO M-7063

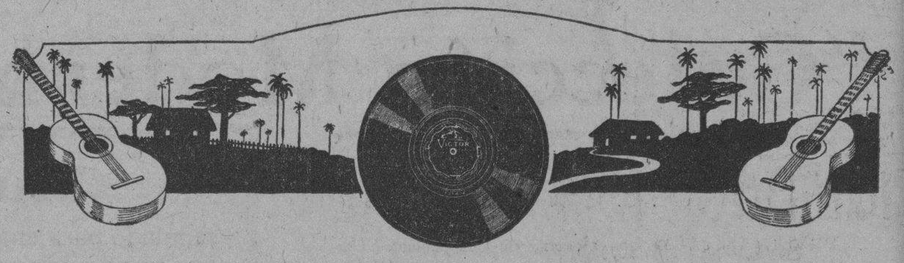

Ultimos Discos Recibidos Cubanos a $1.00

46110.—(EL PAVO REAL. Canción. (Lecuona). Srta. Luisa María
(Morales y Orquesta.
(EL DIA DE LA CAÑA. Bolero. (Sergio Acebal y E. Del-
46111.—DE MI CUBITA ES EL MANGO. Danzón. Orq. Romeu.
(fín. Srta. Luisa María Morales, E. Delfín y Orquesta.
(EL AGUILA SOLITARIA. Danzón. Orquesta Romeu.
46112.—(HISTORIA DE UN FUEGO. Diálogo. (Acebal). Sergio
(gio Acebal y Pepe del Campo.
46131.—(ANDALUCIA-NAVARRA. Jota. (G. García). Estudianti-
(na Cuba. (Coplas por García Coronel).
(ALEGRIA HISPANA. Paso-Doble. (García). Estudiantina.
(Cuba.
46114.—(EL PELOTERO. "Que se corra la bola". Son. Gloria Cu-
(bana.
(MY LOVE. Blue-Son. Gloria Cubana.
46115.—(BUN BUN PA MI CHINA. Son. Sexteot Habanero.
(LAS MARACAS DE NERI. Son| Sexteto Habanero.

Compañía Cubana de Fonógrafos

O'REILLY 89 Y 91 TELEFONO A-3128

HIS MASTER'S VOICE

ACEITE KABUL

RESTAURADOR DE JUVENTUD

PRODUCTO VEGETAL

Las canas que hacen viejo, huyen ante ACEITE KABUL, que se unta con las manos y no las mancha. No pinta, es restaurador del cabello, al que devuelve su negro intenso y brillo natural.

QUITA LA CASPA

SE VENDE EN SEDERIAS Y BOTICAS

M.E.C.D. 2016

HUBO UN CHOQUE EN CARABALLO

Resultaron dos heridos graves. Baile animadísimo en Aguacate

EN LA COLONIA HISPANA

Una joven atentó contra su vida ayer, en Guanabacoa

(Por telégrafo)

Caraballo, abril primero. DIARIO, Habana. En la carretera de San Antonio a esta población, chocó contra un poste, una máquina conducida por Raimundo Beitra, chauffeur y por el mecánico Rafael Creuset, los que resultaron lesionados de gravedad. Fueron asistidos por el médico municipal Dr. Antonio Casanova, quien les practicó la primera cura, siendo recluido Creuset en la Quinta Canaria, de la que es Delegado.

Francisco Alonso,
Corresponsal.

CONTINUAN LOS SUICIDIOS DE JOVENES ABURRIDAS

Guanabacoa, abril 1o. DIARIO Habana. En el centro de socorro de esta villa fué asistida hoy, por el doctor Jiménez Gallo, la joven de 29 años de edad, Consuelo Orihuela Muñiz, natural de ésta, soltera, vecina de Estrada Palma número 91 de graves quemaduras por todo el cuerpo, las que se causó al echarse alcohol y darse candela, con ánimo de suicidarse, por estar aburrida de la vida. Su estado es gravísimo y ha sido conducida a su casa.

Francisco Cortés,
Corresponsal.

GRANDIOSO BAILE EN UNA COLONIA ESPAÑOLA

Aguacate, abril 1o. DIARIO, Habana. Anoche se celebró un grandioso baile en la "Colonia Española" de esta localidad, resultando muy animado. Al acto concurrieron muchas familias de ésta y de los pueblos limítrofes.

Fernández Reyes,
Corresponsal.

LAS REFORMAS EN RETIRO MARITIMO

Están siendo estudiadas por la Federación Cubana de Trabajo

LOS GREMIOS DE SAGUA

Piden la actuación de Arévalo en este asunto

La Federación Cubana del Trabajo a la que pertenece la nueva 'Unión General de Organizaciones Marítimas" está haciendo un estudio de las reformas acordadas por el Senado, para incluirlas en la actual ley del Retiro Obrero Marítimo.

El Ejecutivo de la Federación atento a las necesidades de los obreros y al mejoramiento de los mismos por medio de las leyes que le beneficien, llevando por norma el estudio sereno de las cuestiones que en una u otra forma puedan afectar a los trabajadores y en este caso a los obreros marítimos, ha solicitado datos de las veinte y cuatro colectividades de de los puertos y la Navegación que la forman, y el doctor Viriato Gutiérrez, ha prometido a sus Directores, atender sus razonamientos ya que siendo el doctor Gutiérrez el Senador autor de esas Reformas, entiende que debe oirse a las partes interesadas y razonar con ellas el motivo de sus reformas a la referida Ley Obrera.

LOS GREMIOS DE SAGUA SE DIRIGEN AL SR. JUAN AREVALO

El señor Juan Arévalo ha recibido un telegrama suscrito por los cuatro Gremios Marítimos de Sagua, pidiendo su actuación en esas reformas, a fin de hacerlas en armonía con el interés de los trabajadores. El señor Arévalo, Secretario de la Unión General de Organizaciones Obreras Marítimas", ha de formar parte de la Comisión designada para el estudio a que aludimos anteriormente.

ADHESION DE NUEVAS COLECTIVIDADES

Después de creada la nueva colectividad de las organizaciones marítimas, afecta a la Federación, han enviado su adhesión a la misma, la Unión Obrera de Gibara el Gremio de Estibadores y Obreros de Puerto Tarafa, y el Gremio de Estibadores, Braceros y Marinos de Caibarién.

¿Va su hija a la escuela con regularidad?

Muchas muchachas faltan a la escuela algunos días de cada mes por enfermedad, lo que, en la mayoría de los casos, es innecesario porque tanto las jóvenes como las mujeres de edad, pueden fortalecerse con el Compuesto Vegetal de Lydia E. Pinkham.

Los muchachas que sufren de agotamiento, insomnio, nerviosidad y falta de apetito, recobrarán nueva fuerza y vigor con el

Exija este empaque.

Compuesto Vegetal de Lydia E. Pinkham

Su hija merece lo mejor en la vida.

De venta en todas las farmacias.

ENTRE LAS

SUGESTIVAS CREACIONES

que "El Mundo" tiene para la presente temporada, puede usted admirar estos tres modelos encantadores. Pero vea las vidrieras. Quedará usted gratamente sorprendida admirando la más variada colección que se puede imaginar.

Solicite el catálogo, ya en preparación.

$8.99

Un bello y sencillo diseño combinando piel de lizard legítima con glacé francés de tono beige. Tacón alto.

$6.99

De glacé francés, rosa, con los adornos de la paja formando un abanico de tonos en contraste ocre y marfil. Tacón alto

$7.50

Muy discreto y atractivo. En glacé rosa con los adornos y el tacón de glacé lizard en tono ocre. Bello contraste. Tacón alto.

"EL MUNDO"

REINA 33
FRENTE A GALIANO
J. PEREZ Y CIA.
Al interior, 30 cts. extra.

Ratas y ratones

Eficazmente matado con

Stearns' Electric Paste

También muerta segura para Cucarachas
En todas las tiendas

Devolvemos El Dinero Si Falla

LIQUIDACION ESPECIAL

SOLO POR OCHO DIAS

HOY, 2 de Abril, empezamos a LIQUIDAR infinidad de Artículos propios para REGALOS

NO SE OLVIDE!! - HOY - VISITE la JUGUETERIA

"LA LIRA" Monte = 15 =

Madres que Crían

La salud del niño depende grandemente de la madre. Esta debe sentirse fuerte y bien —su leche debe ser rica y abundante, para asegurar el bienestar del niño.

Muchas madres que crian a sus niños toman con regularidad Horlick's, la Leché Malteada original. Encuentran que aumenta y enriquece su leche. Es deliciosa para tomarse con las comidas o separadamente —pudiendo prepararse en un minuto.

Leche pura de vaca sin descremar. Cebada malteada y trigo escogidos. Minerales. Proteínas. Vitaminas. Todos los elementos nutritivos que tanto la madre como el niño necesitan. Recomendada por los médicos por cerca de 50 años.

Compre un paquete de "Horlick's" (sabor natural o chocolate) y tómela con regularidad. Empiece hoy.

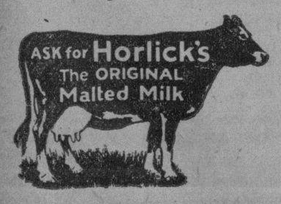

Se Vende Solamente en Pomos Herméticamente Sellados
En todas las farmacias

HORLICK'S MALTED MILK
THE ORIGINAL
HORLICK'S MALTED MILK CORP., RACINE, WIS., U. S. A.

HABANERAS

OFELIA

LA FESTIVIDAD DE HOY

El día de las Ofelias.

¡Cuántas que saludar!

En primer término, Ofelia Mazorra, joven y linda dama, a la que hemos visto brillando en las fiestas de la estación después de prolongada estancia en Madrid.

Pasa por los salones dejando una estela de elogios la gentilísima viudita de García Tuñón.

Ofelia Cortina, bella esposa del distinguido joven Enrique Arango, que acaba de regresar de los Estados Unidos.

Ofelia Larrea de Colmenares.

Ofelia Balaguer de Surís.

María Ofelia Abreu y Oña, la elegante señora de Morales, que lo pasará fuera de la ciudad, en el central **San José**, de Placetas, donde se encuentra desde los comienzos de la zafra.

Ofelia Broch de Angulo, Ofelia Coca de Sorzano Jorrín y Ofelia Saladrigas de Busquet.

Ofelia de Castro, la joven y bella señora de Martínez, de la cual tengo encargo de decir a sus amigas que no recibirá.

Ofelia Varona, la distinguida señora de Garcini, y su bellísima primogénita, Nena Garcini, gentil esposa del amigo muy querido Manolín Hierro, con los que celebra su santo la hijita de su idolatría.

Angelical Ofelia.

Que cumple dos años de edad.

En la festividad de la fecha está de días una dama de nuestra sociedad, joven y bella, que es Paulita del Pino, esposa del distinguido doctor Gustavo Porta, a la que llegarán mensajes numerosos de felicitación hasta su residencia del **Country Club Park**, en la pintoresca Avenida Carbajal.

Ofelia Olivella, la señora de Salas, y su encantadora hija Ofelia.

Ofelia Veulens de Alvarez Artis. Ofelia Cepero de Villamil y Ofelia Núñez de Morales.

Ofelia Mejer, la bella señora del querido amigo Joaquín Alsina, por cuya felicidad son mis mejores deseos.

Ofelia Dirube de López Granja.

Ofelia Paris de Terga.

Ofelia Echevarría.

Una sobrina muy querida del cronista, Ofelia Fontanills, la señora de Chirino, joven oficial del Ejército.

Ofelia André, linda esposa del doctor Enrique Anglada, **junior**, a cuyas amigas diré que no recibe.

Ofelia Aranguren de Sardiñas, Ofelia Cabrera de Repilado y Ofelia Gutiérrez, que celebra este mes el segundo año de su boda con el doctor Armando Cartaya.

Ofelia Pérez Vento, gentil esposa del doctor René de La Valette, que recibirá por la tarde.

No olvidaré en sus días, con los que celebra sus cumpleaños, a la señora Angélica Baeza de Pizarro.

Y completando esta parte de la relación, Ofelia Brito, interesante esposa del senador Fausto G. Menocal y su hijita Ofelia, tan encantadora.

Entre las señoritas, primeramente, Ofelia Alonso y Echeguren.

Muy graciosa Ofelia.

Encantadora!

Es la camarera de la capilla de **El Hogar**, en la moderna y elegante residencia del Vedado del querido director de la decana de nuestras publicaciones literarias, señor Antonio G. Zamora.

Pláceme saludar preferentemente a una linda señorita, Ofelia Lozano Pino, tan delicada y tan graciosa.

Hermana de Panchita, de Rita y de Graziella, a cual más encantadora.

Tendrá un día feliz Ofelia.

Como yo se lo deseo.

Ofelia Toscano Ofelia López Gobel, Ofelia Ramirez; Ofelia Saaverio; Ofelia Corvisón; Ofelia Yllera, Ofelia Padrón y Díaz, Ofelia Abad y Barroso, Ofelia Patterson; Ofelia Jiménez, Ofelia Raymundo y Ofelita Saenz.

Ofelia Lecuona.

Ofelia Silva.

Y la encantadora Ofelia Alcalde Sanderson.

Una niña de angelical belleza, Ofelia Rionda, alejada en el gran central **Manatí**, con sus padres, el distinguido hacendado Salvador Rionda, y su bella esposa Ada del Monte.

Nenita Herrera, perteneciente a nuestra florida pléyade de **jeunes filles**, gloria y alegría de sus padres, el general Alberto Herrera y su distinguida esposa Ofelia Rodríguez.

Ofelia Sarrá.

Ofelia Lancís.

Ofelia Alvarez.

Ofelia Fernández Mira, Ofelia Cervantes; Ofelia Cabarrocas; Ofelia Grave de Peralta, y Ofelia Espinosa de los Monteros.

Una encantadora **jeune fille**, Ofelia Angulo y Broch, muy graciosa y muy bonita.

Ofelia Lamadrid.

Lindísima.

Ofelia Fernández, bella y muy graciosa sobrinita de mi buena amiga la señora María Fernández de Pérez ,a la que mando un saludo especial de felicitación.

Ofelia Lago, Ofelia Bermúdez; Ofelia Gallo, Ofelia Vérgez; Ofelia González; Ofelia Less; Ofelia Ulloa, Ofelia Rambla, Ofelia Quiñones; Ofelia Borges; Ofelia Peris; y Ofelia Villamil.

La doctora Ofelia Morales Díaz, señorita tan graciosa como inteligente, hermana del popular y muy simpático Modestin.

Ofelia Justiniani.

Ofelia Weber.

Recibirá por la tarde, sin carácter de fiesta, la señorita Weber.

Una criatura angelical, María Ofelia, hija de los jóvenes esposos Arturo Sánchez de Fuentes y Angelita Canossa.

Ofelia Aixalá, la linda Ofelia, prometida de Junior Hernández, joven apuesto y simpático.

Ofelia Sainz, la graciosa hija de mi amigo tan querido Felipe Sainz, para la que habrá muchas satisfacciones, muchos regalos y muchas alegrías.

Ofelia Rodríguez, bellísima señorita, discípula del profesor de canto Juan González.

Y la graciosa Ofelia Llanín Castañeda.

¿Alguna más?

Una linda Ofelia.

Dulce hada del hogar de los felices esposos Carlos Miguel de la Cruz y Elvirita Obregón.

Un día feliz.

¡Sea para todas!

OTRA FESTIVIDAD HOY

San Francisco de Paula.

Celébrase en este día.

Pláceme saludar con el afecto de siempre al general Francisco de Paula Valiente, Capitán del Puerto, para quien habrá las congratulaciones a que es acreedor.

El distinguido caballero Francisco Tamanes, figura saliente de nuestro alto comercio, quien puede enorgullecerse con la representación del **Moet et Chandon**, el champagne que cuenta con tantos favorecedores en la Habana.

El señor Francisco Barbero, Cónsul General de Bolivia, que tanto se ha hecho distinguir durante los años que lleva en el desempeño del cargo.

El doctor Francisco de los Reyes Payne, Francisco de Paula Solís, el conocido clubman Pancho Juarrero y el doctor Francisco García Amador.

Uno de casa, y es el compañero querido y simpático Paco Sales, diligente y hábil repórter que tiene a su cargo la información de los Juzgados y la Policía.

El doctor Francisco de Paula Coronado, crítico de otros días que tan popular hizo su seudónimo de César de Madrid, actualmente director de la Biblioteca Nacional y secretario de la Academia de la Historia.

Francisco Castañeda, secretario particular que fué del general José Miguel Gómez, al que felicito cordialmente.

Panchito Herrera y Franchi Alfaro, un niño muy simpático y muy estudioso.

Un saludo más, que es para un viejo y buen amigo, Pancho Montalvo, al que mando con mi felicitación un abrazo.

Su hijo muy simpático, el joven Panchito Montalvo y Torriente, también está de días.

¡A todos, felicidades!

PANCHITO CAMPS

Por separado.

Una felicitación más.

Llévenla estas líneas hasta el señor Francisco Camps, más bien, Panchito Camps, como llamamos todos con cariñosa familiaridad al insustituible Jefe de Despacho del Senado de la República.

Tesorero del **Unión Club**, donde tanto se le admira, quiere y distingue y donde no se podría olvidar su elocuente y oportuno discurso en el banquete con que fueron festejados hace poco el doctor Viriato Gutiérrez y el señor Ricardo Herrera.

Es hoy su santo.

Y se dispone a celebrarlo.

Será con la esplendidez que acostumbra allá, en la Finca Mariana, su residencia de las cercanías del pueblo General Machado, antes Rancho Boyeros, de la que guardan muchos, como el cronista, el recuerdo del suntuoso almuerzo en honor de los Congresistas de la Prensa Latina.

En unión de su gentil e interesante esposa, la señora Mariana Venero de Camps, se verá rodeado el amigo tan bueno y tan caballeroso de los que tanto lo estiman y tanto lo quieren.

Tenga un día feliz.

Lleno de satisfacciones.

MAGRIÑA

Ramón Magriñá.

Nuestro veterano floricultor.

El antiguo jardinero de **La Tropical** que convirtió después en un edén sus dominios del **Husillo** tiene bien ganada la fama de que disfruta tras una labor perseverante.

No son pocas las creaciones suyas que demuestran además de competencia el mejor gusto en el arte de jardinería.

Triunfó en otro aspecto.

Como decorador.

Por largo espacio de tiempo ha tenido abierta una exhibición de flores en el **boulevard** de San Rafael.

Acaba de trasladarse a otro local amplio y céntrico, en Prado 41, al lado de **Manon**, la elegante dulcería de la esquina de Refugios.

Montada bellamente.

Y a su frente Nena Magriñá.

MRS. JUDAH

De viaje.

Con dirección al Norte.

Embarcó ayer por la ruta de la Florida la señora del Embajador de los Estados Unidos.

Viaje improvisado.

Que ignoraban aún sus amigas.

Mrs. Judah va con el propósito de dirigir personalmente el decorado interior de la casa que está construyendo en los alrededores de Chicago.

Casa de estilo normando cuyas puertas lo mismo que las losas de mármol de su pavimentación han ido desde la Habana.

Pertenecieron al antiguo Convento de Santa Catalina en la calle de O'Reilly.

La distinguida viajera permanecerá ausente por corto tiempo.

Regresará el dieciocho.

Así se asegura.

Continúa en la página SIETE

Las Mujeres Elegantes, Inteligentes, Prácticas, usan Medias de Seda

VAN RAALTE

Garantía Infinita

En todos los colores de moda

Bolsa

Un matiz para cada vestido
Un estilo para cada ocasión
Un precio para cada presupuesto

EN EL DISEÑO: (1) Una bolsa de alta fantasía, en finísima piel de Rusia, con cierre de carey y detalles dorados.

(2) Bolsa en tela de fantasía de gran novedad, con dibujos muy originales en diferentes tonos y cierre plateado al relieve.

(3) Bolsa de gobelino, con decoración muy fina en delicadas tonalidades, cierre de pasta de carey

(4) Finalmente, una bolsa muy distinguida, en tamaño grande, hecha de espléndida piel de calf con cierre de carey y forros interiores de moaré de seda.

CIEN ESTILOS MAS: Esta colección—una de las más variadas que jamás hayan llegado a la Habana—comprende todos los estilos más distinguidos de reciente creación: Bolsas en forma de cartera, de cuero liso o labrado y de telas matizadas. Bolsas de piel de cocodrilo. Carteras Chanel, estilo modernista, en múltiples colores lavables. Carteras de moaré y bolsas con encajes estilo Beauvais. Otros estilos con bordados de piedras, perlas y lentejuelas. Todas con espléndidos interiores en falla o moaré de seda.

CONTINUAN
EN EL DEPTO. DE SEDERIA
Nuestras dos grandes
LIQUIDACIONES
DE
SOMBREROS DE PAJA
A $1.50, 1.75 y 2.25
Y
CORTES DE TELAS
Batistas, Voiles, Crepes y Holanes, muchos estampados, a precios increibles.

fin de Siglo

SIRIO ASESINADO DE 18 PUÑALADAS POR UN PRIMO SUYO, PARA ROBARLE

La víctima pudo, antes de morir, decir quien había sido el matador, el que fué hallado oculto en unos maniguales

(Por telégrafo)

CAMAGÜEY, abril 1o. DIARIO DE LA MARINA, Habana.—El nuevo Término Municipal "General Machado", encuéntrase, desde el sábado, bajo la impresión conmovedora que ha producido el crímen cometido en sus tierras colindantes, y que tuvo por móvil el robo. La víctima es un honrado comerciante sirio, que, cargado de mercancías y portador de varias monedas de oro, producto de sus ahorros, salió al campo para dedicarse a sus faenas de vendedor ambulante. El matador, un compañero del desaparecido que, seguramente, cegado por sus ansias de lucro, concibió la idea criminal y repugnante, de apoderarse de lo que llevaba su amigo y coterráneo. Nómbrase la víctima Martín Jaime y su victimario Ibrahim Jaime, y, según se dice, eran primos y ambos residían en una pequeña casa de La Esmeralda y se dedicaban al negocio de venta ambulante.

Martín Jaime salió el sábado de su domicilio cargado de mercancías y cuando se hallaba a unas tres leguas del pueblo, próximo a una finca conocido por "Los Güiros", fué asaltado por Jaime, quien, cuchillo en mano le dió diez y ocho puñaladas, dejándolo por muerto, después de quitarle el dinero que llevaba, ascendente a unos trescientos pesos.

Un vecino que pasó por el lugar de los hechos, atraído por los lamentos del herido, se acercó a él, conduciéndolo al pueblo con el auxilio de otras personas. El herido después de manifestar al Juez Municipal, doctor Avila, quien había sido su agresor, falleció.

El asesino, después de cometido el hecho desapareció, internándose en el monte, siendo detenido hoy por la mañana en unos maniguales que existen a un kilómetro del pueblo, por el Sargento de la Policía Municipal Enrique Fierra y el Vigilante Laza, quienes, cumpliendo órdenes de su Jefe, el Teniente Luciano Morciego habían salido en persecución del criminal.

Ibrahim negó los hechos que se le imputan, pero no pudo explicar el porqué de su permanencia en el manigual oculto. Fué remitido al Vivac, a disposición del Juzgado y mañana será traído a esta Ciudad, para presentarlo ante el Juzgado de Instrucción.— **Oscar Herrera.**

Dr. Hernández Ibáñez

CIRUJANO UROLOGO DE LA ASOCIACION DE DEPENDIENTES.—ENFERMEDADES VENEREAS, VIAS URINARIAS, ENDOSCOPIA Y CIRUJIA DE LAS VIAS URINARIAS

Consultas: Neptuno número 78, esquina a Manrique. De 11 a. m. a 1 p. m. y de 4 a 6 p. m. Teléfono A-5469. Habana.

E-1304 Indf. 1 Ag.

HIGIENE INTIMA DE LA MUJER

Al envío de 40 centavos en giro postal o sellos de correo a URBANO DEL CASTILLO, DELICIAS 53, VIBORA, HABANA, será remitido este interesante folleto que contiene los "enemigos" de la mujer; consejos y formularios; la mujer, el amor y el hogar.

LA REGENTE

Neptuno y Amistad

Estando próxima la subasta de prendas empeñadas que adeudan seis meses de interés, rogamos a sus propietarios pasen a pagar los mismos para evitar que sus prendas vayan al remate.

Ofrecemos un surtido de excelentes joyas, que procedentes de empeño realizamos a precios sin competencia. Seguimos dando dinero al más bajo interés de plaza.

CAPIN GARCIA Y Cía.

MUCHO AZUCAR EXPORTADO POR EL PUERTO DE TARAFA.

(Por telégrafo.)

NUEVITAS, abril 1o. DIARIO DE LA MARINA, Habana.—La Aduana de Puerto Tarafa, que administra el señor Juan Bautista Primelles, ha batido el record en exportación de azúcares, habiendo superado en marzo a todos los meses anteriores, desde su creación, pues por dicha Aduana han sido exportados 891.494 sacos de los Centrales "Lugareño", "Senado", "Céspedes", Jaronú" "Cunagua", "Patria", "Adelaida", "Florida", "Velasco", "Jobabo", "Jatibonico" "Violeta", "Vertientes", "Agramonte" y "Ciego de Avila".

En el propio mes que venció ayer hubo de exportarse por la expresada Aduana mieles por la cantida de 5.747.581 galones.— **Ramón Pérez Rodríguez**, Corresponsal.

A la Vuelta de la Esquina

No importa en donde viva Ud., siempre hallará CINE-MUNDIAL, la mejor revista ilustrada, "a la vuelta de la esquina".

En el número de Abril, que está ya de venta, hay un interesante cuento inédito de Zamacois; Lupe Vélez escribe de su vida artística y denuncia ciertos rumores; Phyllis Haver hace revelaciones en una entrevista con Eduardo Guaitsel; Fernández Cué relata el segundo episodio del "Extraño Caso de la Señorita Equis" en Hollywood; Jorge Hermida lo comenta todo—desde el boxeo hasta la política internacional—y Helena de la Horre ilustra y comenta la última moda y otros asuntos de interés para las damas.

12

Retratos de estrellas del cine a página entera y en rotograbado, con reseñas biográficas de los artistas, y un centenar de fotografías de actualidad mundial.

CINE MUNDIAL

La Famosa Revista Neoyorquina

CINEMA - LETRAS - ARTES - MODAS - DEPORTES - ACTUALIDAD

De venta en las Librerías y Puestos de periódicos de la Habana y de Provincias. 20 centavos el ejemplar. $2.00 la suscripción.

AGENCIA
Luis García Ortega
Edificio Ruiz.
Tel. M-9486. Apartado 2263
HABANA

¡SALGA A FLOTE!

No perezca en un mar de enfermedades a causa del mal funcionamiento de los riñones.

El salva-vidas se llama

Píldoras de Foster

M.E.C.D. 2016

INFORMACION RELIGIOSA NACIONAL Y EXTRANJERA

MUCHA HIGIENE Y MAS RELIGION

La primera abunda en Inglaterra pero la segunda es muy escasa

LONDRES, 30 Marzo (S. E.).
Nos referimos en estas líneas a Inglaterra. Se dice allí quel gracias a la higiene, se alarga la vida, y va disminuyendo la mortalidad infantil. Pero en cambio parece ser un hecho que por falta de fe y de moral católica, se pierde con creces por un lado, lo que por otro se gana con no pocos dispendios y trabajos. Y así vemos que el número de nacimientos va descendiendo con rapidez, habiendo llegado últimamente a la más baja cifra que allí se ha registrado en esta materia hasta el presente. Si por un lado disminuyen las enfermedades, por otro aumentan; como aumentan también los suicidios. En 1927 se registraron 4,907 es decir alrededor de 15 por día y 125 por mil defunciones como término medio. Esta estadística va constantemente en aumento: En 1924 era de 94 por mil; en 1925, de 105, y en 1926, de 114.

Se ha querido atenuar la significación de estos datos, diciendo que la mayor parte de los casos, son debidos a enfermedades mentales; pero aparte de que tal vez un buen número de estas enfermedades son resultado de falta de moralidad, es lo cierto que el aumento del número de suicidios no corresponde al aumento de enfermedades mentales.

De una revista inglesa tomamos las siguientes palabras: "El suicidio es ya cosa corriente entre nosotros, y cierto parece que podemos atribuir este estado de espíritu a la decadencia y, casi diríamos mejor, al estado de degradación de la opinión pública en todas las clases de la vida social". Quizás sea éste exagerado, pero no destituído de fundamento.

Circunstancia que debe añadirse: entre los católicos de Inglaterra el suicidio es cosa rarísima. Buena es, pues, la higiene; pero mucho mejor es para los individuos y para la sociedad, la moral y los dogmas del catolicismo.

OTRA MORAL Y OTRA RELIGION

La neutralidad religiosa de que blasonan ciertas entidades

MADRID, 30 Marzo. (S. E.).
Debajo de un aspecto comercial, recreativo, pedagógico, filantrópico internacional, neutral, pero siempre laico, y debajo de la protesta de hacer "caso omiso de la Religión" o de serle indiferente, mientras predican una moral sin religión para llegar a la paz universal, ocultan la negación de la moral verdadera y de la verdadera Religión que tratan de sustituir con una moral y una religión que no es la de Jesucristo.

Esa neutralidad religiosa de que tales asociaciones blasonan, es la que no pocas veces condenaron los Romanos Pontífices y especialmente Leon XIII, en su Encíclica "Humanum genus".

"Abriendo sus puertas a cualesquiera pretendientes, sean de la religión que fueren, ignoran que penetre en las inteligencias el gran error de nuestros tiempos, que consiste en creer que la Religión pertenece al número de las cosas indiferentes y que todas las religiones son iguales. Principio es éste que, por sí solo basta para arruinar todas las religiones, y en particular la Católica, la cual, siendo como es, la única verdadera, no puede sin gravísimo ultraje ser igualada a las demás".

Con esta neutralidad e iguales protestas de prescindir de la Religión y aun de la política para llegar a la paz universal mediante una moral laica, se presentaron en el siglo pasado aquellas sociedades secretas que tantas persecuciones suscitaron contra el Altar y contra el Trono, desde la política donde les hacía fuertes su propio internacionalismo.

Guárdense los fieles de dar su nombre a asociaciones de esta índole y no olviden que el Código canónico declara laudables a los fieles que dan su nombre a las asociaciones fundadas, o a lo menos, recomendadas por la Iglesia.

DIA 2 DE ABRIL

Este mes está consagrado a la Resurrección del Señor.

Jubileo Circular.— Su Divina Majestad está de manifiesto en la iglesia de Nuestra Señora de la Caridad

Santos Francisco de Paula, fundador de la Orden de Minimos; Abundio y Rodulfo, confesores; Santa María Egipciaca, penitente.

San Francisco de Paula, fundador de la Orden de Minimos, confesor. Nació en Paula, ciudad pequeña de Calabria, el año 1416, de familia virtuosa. Anticipóse la devoción a la razón del niño Francisco; comenzando desde su más tierna infancia aquella penitente vida, que continuó hasta la muerte.

Nuestro Santo poseía el don universal de milagros y el de profecía en grado tal, que todo el tiempo futuro era para él presente como si lo estuviera viendo con sus mismos ojos.

No es posible comprender cómo San Francisco, consultado de todas partes como oráculo del mundo cristiano, a todos respondía. Buscado de grandes y de pequeños para aliviar sus dolencias y para consuelo en sus aflicciones, a todos atendía, a todos socorría y a todos consolaba. Pero en medio de esta continuación de trabajos y fatigas, pasaba las noches en oración, sin más cama que una tabla y una piedra por cabecera. Su vida fué un perpetuo ayuno. Practicó, como verdadero sucesor de los apóstoles, todas las virtudes evangélicas, y rico en santidad voló al cielo el día 2 de abril, siendo de 91 años de su edad.

EL P. RIVAS EN EL TEMPLO DE REINA

En la tarde del jueves, predicará en el Templo de Reina el R. P. Esteban Rivas, Superior del Colegio de Sagua la Grande.

AVISOS RELIGIOSOS

TRECE MARTES DE SAN ANTONIO EN SAN FRANCISCO

Actos: a las 7 y 30, Comunión general, Ejercicio y veneración de la Reliquia.

A las 9, Misa solemne, sermón, procesión y veneración de la Reliquia.

A las 5, Trece Martes y veneración de la Reliquia.

Todos los 13 Martes se dan Recordatorios.

RESULTARON BRILLANTES LAS TRADICIONALES FIESTAS A JESUS NAZARENO DEL RESCATE EN ARROYO ARENAS

ESTAS FESTIVIDADES SE CELEBRAN ANUALMENTE EN DICHO PUEBLO EL DOMINGO Y LUNES DE PASCUA DE RESURRECCION CON MUCHA ANIMACION

Una vez más se puso de manifiesto la devoción que el pueblo de Cuba tiene a Jesús Nazareno del Rescate de Arroyo Arenas, con las tradicionales fiestas anuales que en su honor se celebran el Domingo y Lunes de Pascua de Resurrección en el Santuario a él dedicado.

Tuvieron lugar dichas fiestas anuales ayer y antes de ayer ante millares y millares de peregrinos, que de todos los lugares de la República llegaban a honrar a Jesús Nazareno en el día de su fiesta anual.

VISPERAS

Dieron comienzo los cultos el domingo día 31 a las seis de la tarde con la solemne traslación de la venerada imágen desde la Iglesia Parroquial del Cano a la Ermita de Arroyo Arenas procesionalmente acompañada por mas de cinco mil fieles y varias bandas de música.

Todo el trayecto de la carretera fué iluminado hermosamente.

La imágen era llevada en hombros de los millares de fieles que se disputaban el honor de cargar a Jesús Nazareno.

Una vez llegada la procesión a la Ermita de Arroyo Arenas se cantó gran salve solemne por el Párroco P. Manuel Rouco.

Acto seguido en la plazoleta quemaronse varias piezas artificiales.

Hasta cerca de las once de la noche fué constantemente visitado el Santuario.

FIESTA PRINCIPAL

Ayer desde que comenzó a amanecer, millares de peregrinos invadían los alrededores del Santuario esperando que sus puertas fueran franqueadas.

COMUNION

A las ocho de la mañana celebróse misa de Comunión general armonizada en la que ofició el P. Estanislao Sebanoja.

Cientos de fieles acercaronse al banquete Eucarístico que fué armonizado con bellos moteles a Jesús Sacramentado, por la capilla musical del templo, el que se encontraba completamente invadido de cientos de fieles.

LOS PEREGRINOS

A medida que avanzaba el día, comenzaron a llegar los trenes, omnibus, guaguas, automóviles etc repletos de millares de fieles ansiosos de asistir a tan tradicionales solemnidades.

MISA SOLEMNE

A las nueve en punto dió comienzo la misa solemne de ministros a toda orquesta y voces en la que ofició el P. Rafael Cortina, asistido de los PP Sebarroja y Yanes.

Fungió de maestro de ceremonias el Párroco de Guanajay P. José María García del Valle asistido del Sacristán José F. Iglesias.

ADORNO

El altar mayor así mismo que todo el templo presentaba un precioso y valioso adorno floral, confeccionado con profusión de flores, luces y arecas, predominando los lirios y azucenas.

Este adorno fué obsequio del jardín El Clavel, de los hermanos Armand, que anualmente lo ofrecen a Jesús Nazareno.

SERMON

Mons. Santiago G. Amigó, Protonotario Apóstolico y Canónigo de la Catedral Metropolitana ocupó la catedra sagrada pronunciando un sentido y bello panegírico con gran elocuencia.

Terminó su sublime oración sagrada, pidiendole al Nazareno todo género de bendiciones para el pueblo de Cuba, que de manera tan devota lo venera y muy especialmente para sus incontables devotos que todos los años día tras día vienen a honrarlo.

Fué sumamente felicitado Mons. Amigó al terminar su panegírico.

MUSICA

La parte musical resultó sublime. Se interpretó la Salve del Maestro Hilarión Eslava, siendo interpretada por los maestros Juan Núñez y Félipe Palau.

Misa Pontifical de Peroso, dirigida por el señor Juan Nunes y como organista Luciano Palau.

Además tomaron parte en el coro el P. Rentería y los señores Julio García, Rueda y Nunes.

"Crucifix" de Faure, que fué cantado de manera admirable por la soprano Sra. Edelmira Zayas de Vilar y el barítono señor Rueda, y el "Ave María" de Mercadante cantada por la propia Sra. de Vilar.

Fué muy elogiada la parte musical.

DIRECCION

Todos los cultos fueron dirigidos por el Párroco P. Manuel Rouco y Varela.

RECORDATORIOS

Con bellos recordatorios fué obsequiada la numerosa concurrencia, que durante todo el día visitó el Santuario.

OBSEQUIO

A las 12.1|2 el Párroco P. Rouco obsequió a las autoridades, clero y periodistas en su residencia particular, con un almuerzo familiar en el que tomaron parte Mons. Amigó y los P. P. García del Valle, Yanes, Sebarroja, Penedo y el señor Eugenio Blanco Villar.

AFLUENCIA DE PEREGRINOS

Desde las dos de la tarde comenzó a llegar la mayor afluencia de fieles; trenes, omnibus etc. llegaban completamente invadidos de feligreses para asistir a la procesión.

A las 4 de la tarde era imposible dar un solo paso por los contornos, ya que todos estaban invadidos por los millares de feligreses.

LA ERMITA

Durante los actos de por la noche ambos días, la Ermita presentaba una preciosa iluminación, tanto en la fachada como en el interior.

PROCESION

A las seis de la tarde y ante una muchedumbre de mas de 10.000 almas se puso en marcha la procesión con la imágen de Jesús Nazareno cargada por sus innumerables devotos.

Detrás de la imágen iba el Párroco P. Rouco, revestido de capa.

El orden que fué perfecto estuvo guardado por la Rural y Policía que mereció todo número de felicitaciones y elogios.

El trayecto de la procesión estaba iluminado preciosamente, quemándose además numerosas luces de Bengala.

Millares de devotos colocados a lo largo del paso de la procesión arrojaron flores a la imágen.

Una vez de regreso al Santuario, fueron quemadas diferentes piezas de fuegos artificiales en la Plazoleta.

PROMESAS

A lo largo de la carretera pudimos ver numerosas personas haciendo cientos de sacrificios como promesas a Jesús Nazareno, por favores obtenidos de él.

OFRENDAS

Millares de ofrendas florales y de otra clase le fueron llevadas durante el día a Jesús Nazareno, por los millares de devotos que lo visitaron.

Tanto su altar como el trono estaban llenos de flores obsequio de devotos agradecidos.

DESFILE

Cerca de las once de la noche comenzó el desfile de la inmensa multitud que invadía el Santuario y sus alrededores.

FELICITACION

Faltanos tan solo enviar nuestra felicitación al celoso y activo Párroco de Arroyo Arenas P. Manuel Rouco por la solemnidad y brillantez de las incomparables y tradicionales fiestas de Jesús Nazareno del Rescate de Arroyo Arenas.

Engenio BLANCO VILLAR.

Agentes para Anuncios en EUROPA:
L. MAYENCE & Cie
DAVIGNON, BOURDET & Cie, Sucres
9, Rue Tronchet, PARIS
19, 21, 23, Ludgate Hill, LONDRES

TRAS LA PENOSA INJUSTICIA EL VIEJECITO VUELVE A LLAMARSE REY

Pese a los augurios de los estultos, los fanáticos y los ruines, el Pontificado lejos de morir, como pretendían, se afianzó más

Que suenen a aleluyas, a sollozo, a satisfacción y a orgullo, las primeras palabras de este artículo! El de hoy, es día de gloria para los intereses de la Iglesia, para las exigencias del espíritu y para los decoros del derecho. Son cerca de sesenta años los que hace que agauardamos este día todos los hombres de fe guarecidos a la sombra que echaba sobre nosotros, seguros de su próxima llegada... El Papa es rey nuevamente...! Al extender sus manos sobre el mundo de los grandes ideales, ya puede colocarse en una cumbre, lejos de todas las fuerzas, y de todos los turbiones, y de todas las codicias que pudieran turbar su bendición.

De las negociaciones entabladas para arribar a este fin, ya hablaban hace tiempo los periódicos. Desde que que consumaron el despojo los unionistas de Italia, e hizo Víctor Manuel su capital del terrazgo pontificio, entró en la actualidad esta cuestión, erizada de pasiones, henchida de mezquindades, revuelta constantemente con las normas jurídicas más raras y las fiebres políticas más rudas. La historia del "despojo monstruoso", que pretendió hallar inútilmente la ley de las garantías es un vivero ronco de polémicas, de intrigas y de alegatos, que alzaron a la vez todas las fuerzas enemigas de la Iglesia, para que no pudiera recogerse en su diafanidad conmovedora la palabra del Pontífice...

La palabra del Pontífice se limitó a decir que "no podía..." Las leyes de garantía le conservaban títulos y trato, prerrogativas y honores... Todo lo que tuviera como rey, salvo la defatura y el dominio de un estado temporal, las leyes se lo otorgaban... Cuando los unionistas italianos anunciaron el despojo, ya vieron la importancia del problema que creaban al país:

—Lo afrontamos, sin embargo—aseguraron entonces,—lo afrontamos sin embargo con toda la firmeza imprescindible, porque vamos a él serenamente y con sincero respeto...

Y con sincero respeto, dando la espalda a la historia, violando los derechos más sagrados que podía el hombre alegar, y sin otra razón que la violencia resguardada por la fuerza, arrancaron al Papa su tesoro, mataron sus libertades, y aprisionaron sus manos en las esclavitudes más inícuas. Que grandes se conceptuaban, llevando tras de sí tantos poderes, al ofrecerle a un viejecico solo el puñado de migajas caídas de la mesa del festín...!

El viejecico solo alzó los brazos...

Tras él no se agrupaban los ejércitos en espera de una orden a tras él no se enfilaban los cañones en espera de un aviso... No había fuerza ninguna material que le salvaguardara los derechos que querían arrebatarle, ni junto a él, ni detrás de él... Y el viejecico solo alzó los brazos, y pronunció dos palabras:

—Non possumus...!

Nada más...

Y los despojadores, de repente, se sintieron hundidos en el polvo... Detrás del viejecico había una fuerza de milagrosa eficacia que también percibieron de repente; detrás, estaba el ideal, estaba Dios...! Y despojado, y pobre, y prisionero, y colmado de amarguras, el viejecito seguía siendo el Papa; y ellos nadie...!

x x x

Así corrieron los años. A lo largo de los años, cambió en orientaciones y en aspectos la política de Italia, en busca de una estrategia que dejara resuelta la cuestión... El Pontificado ha muerto...!—clamaban con frecuencia los estultos, los fanáticos, los ruínes, que iban amontonando los escombros, en espera de la hora de echárselos en la tumba. Y los Crispis, los Giolittis, los Feras y los Gianinis, reparaban sin embargo en que se derrumbaban los imperios, se acababan las naciones y se astillaban los tronos a los golpes del hacha y el cuello, y el viejecito prisionero y solo, cada vez crecía más, bajo el dolor... Se le podía llamar Pío noveno, León trece, Pío undécimo... Era siempre el augusto viejecico de los días del despojo, repleto de la misma dulcedumbre y de la misma fuerza espiritual... No cambiaba su doctrina; no cambiaba tampoco su actitud. Por mucho que cambiaran los estados y que variaran los siglos, frente a una verdad eterna y un derecho imprescriptible, el viejecico solo contestaba, lo mismo a las amenazas que a las proposiciones amistosas:

—Non possumus...!

Nada más.

Y así llegó la justicia.

x x x

Ha vuelto la justicia a hacerle rey. Las responsabilidades que echara sobre Italia el Unionismo, habían roto el equilibrio y alterado la paz en su conciencia de pueblo honrado y católico. Los días de la guerra universal le demostraron a Italia la superioridad invulnerable de la fuerza del espíritu que encarnaba el Vaticano. Aquellas Misas de Udine tan llenas de misterio y de emoción; dichas bajo las luces de la albada, tan penetrantes y tenues, tan de color de sangre con frecuencia; elevadas hasta el cielo delante de multitudes que iba a derramarse por los campos a la busca de la muerte aquellas misas de Udine, y de Roma, y de Milán, que empujaban alma dentro todas las sublimidades del deber y de la fe, dieron a Italia más bríos que todos los fusiles de su ejército. También aquéllo era fuerza; también aquéllo impulsaba, y engrandecía, y vencía, y aquéllo era el tesoro del Pontífice...

Mas al par que cambiaban los imperios se alteraban las doctrinas. El viejo materialismo que cavaba el sepulcro de la Iglesia, está ya en el pudridero, convertido en ridícula carroña. Volvió el espiritualismo a purificar el aire, a llenar los idaorios, a presentar a los pueblos caminos de verdad y redención. En la guerra y en la paz, han sido restablecidos los valores del espíritu, y por todos sus derechos y por todos sus valores, el viejecico que se hallaba solo frente a las fuerzas del mundo vuelve a titularse Rey...

C. CABAL.

ELIXIR tónico ANTIFLEMÁTICO del Dr GUILLIÉ
Empleado, desde 1812, contra las enfermedades ocasionadas por la BILIS y la FLEMAS (Enfermedades del Hígado, Estómago, Intestinos, Corazón, Fiebres, Paludismo, Congestiones, Reumatismos).
Exigir la firma Paul GAGE
PARIS, 32, Rue de Grenelle y en TODAS LAS FARMACIAS

POBRES NIÑOS
Los hijos de los nerviosos o neurasténicos, son dignos de lástima. Sus gritos, risas y alegrías, causan regaños, protestas, á veces, mal trato. Nervios en desarreglo, causan la desventura de los hogares. Cuide al neurasténico o nervioso, dándole, cuanto antes, Elixir Antinervioso del Dr. Vernezobre, gran medicina de los nervios.
Dr J. Vernezobre
Cuando lo compre, fíjese que la etiqueta tenga esta firma.

Anúnciese en el Diario de la Marina

CITROSODINE
CALMA LOS DOLORES GASTRICOS
4 a 8 comprimidos tres veces al día
DETIENE LOS VOMITOS DE LOS NINOS DE PECHO
un comprimido antes de darles de mamar
comprimidos dosificados a 0 gr. 25 de citrato de soda
Laboratorios LONGUET - 34, Rue Sedaine - PARIS

PIES INFLAMADOS Aliviados En El Acto
Al fin los que padecen de dolores, ardentías, hinchazones en los pies — de callos y juanetes— pueden encontrar pronto alivio.
Los especialistas en afecciones de los pies han perfeccionado un suavizante y delicado ungüento en forma de crema, que hace desaparecer instantáneamente todas estas molestias.
Esta maravillosa crema es una fórmula que data de hace siglos, que usaban en la antigüedad para aliviarse de los intensos dolores de los pies, después de una larga jornada por las arenas del desierto.
Contiene los mismos ingredientes que los antiguos ungüentos — incienso y mirra — combinados con otros aceites cicatrizantes.
Los emplastos, polvos y baños medicinales no producen alivio a los pies cansados y adoloridos. Pero Coolene, que así se llama esta crema, penetra instantáneamente en los irritados tejidos de la piel, produciendo rápido alivio — hace desaparecer la congestión de las pequeñas venitas que tenemos en los pies.
COMPRE UN POTE HOY MISMO
Coolene no contiene grasa, penetra en la piel instantáneamente sin dejar mancha. Compre un pote hoy mismo, — aplíqueselo mañana y noche y sus pies se sentirán confortables y aliviados.
COOLENE
NERVIOSIDADES, DECAIMIENTO, ETC., SE DEBEN A MENUDO A LOS PIES.
Los dolores de cabeza, espalda, la excitación nerviosa y el cansancio son la mayor parte de las veces producidos por esas molestias de los pies. Coolene le evitará de todos estos dolores instantáneamente.
COOLENE FOOT CREME (VANISHING) for SORE-TIRED BURNING FEET
COOLENE LABORATORIES 103 4th AVE. NEW YORK
Precio 80 cts.
De Venta en:
EL ENCANTO, San Rafael y Galiano
FIN DE SIGLO, San Rafael y Aguila.
LA CASA GRANDE, Galiano y San Rafael.
LOS PRECIOS FIJOS, Reina y Aguila.
LA ISLA DE CUBA, Obispo 55 y 57.
LA FRANCIA, Obispo y Aguacate.
CASA DUBIC, Obispo 103.
LA CASA WILSON, Obispo 52.
BAZAR INGLES, Galiano 72
LAS NOVEDADES, Belascoaín 30.
BOHEMIA, Neptuno 65 y 67.
En el Interior: Sucursal de "El Encanto", Camagüey.
Y en todas las agencias de la acreditada tienda "La Isla de Cuba".
DROGUERIA SARRA. DROGUERIA JOHNSON. DROGUERIA LA AMERICANA
DROGUERIA "SAN RAMON", (VIBORA).
Y en todas las farmacias.

EMULSIÓN ANGIER

DESARREGLOS DEL ESTÓMAGO Y DE LOS INTESTINOS
En las afecciones estomacales, cuando el estómago está cansado y débil, la Emulsión de Angier proporciona el mayor alivio posible. Cuando se ha perdido el apetito y las digestiones son difíciles, el organismo necesita de una medicina que sea a la vez un tónico y un reconstituyente.
La Emulsión de Angier es precisamente esta medicina. Los médicos certifican que con su uso obtienen muy buenos resultados en los casos de diarrea e indigestión crónicas, disentería, etc.
(2)

EL ESTREÑIMIENTO LO CURA EL AGUA ESPAÑOLA
CHESALTA
M. CABRERA Y CIA TELF. A-0342
REMEDIO INFALIBLE. ES AGUA DE MESA MUY AGRADABLE

SALVITAE
EL MEJOR SOLVENTE DEL ÁCIDO ÚRICO
Salvitae
PARA GOTA, REUMATISMO Y AFECCIONES DE LOS RIÑONES Y VEJIGA.

Principios de Agricultura
POR EL
Ing. HERIBERTO MONTEAGUDO
Acaba de ponerse a la venta el volumen segundo de esta obra, que responde al Programa de la materia para los Institutos de la República. Comprende CULTIVOS, CRIA DE ANIMALES e INDUSTRIAS RURALES y está ilustrado con numerosas ilustraciones en negro y láminas en colores.
Precio del ejemplar a la rústica .... $ 2.50

ORGANIZACION CIVIL Y POLITICA DE LAS REVOLUCIONES CUBANAS DE 1868 Y 1895.
Por ENRIQUE HERNANDEZ CORUJO. Trabajo que obtuvo el primer premio "Dr. Carlos Aguirre y Sánchez" en el curso Académico 1927 a 1928. Habana, 1929. 1 tomo en 4°, a la rústica .... $ 2.00

MANUAL DE HISTOLOGIA
Por el Dr. CH. CHAMPY. Un tratado moderno y sencillo, que contiene todo cuanto se conoce hoy sobre esta materia importante. Edición ilustrada. Barcelona, 1929. 1 tomo en 4°, encuadernado en tela .... $ 5.75

TRATADO DE ANATOMIA SISTEMATICA
Por el Prof. JULIUS TANDLER. Una obra completa y acabada, que ofrece toda clase de datos sobre la materia, ilustrada con multitud de láminas en negro y en colores. El Tomo II trata de ESPLACNOLOGIA. El tomo I trata de HUESOS, ARTICULACIONES Y MUSCULOS, y el III que acaba de salir a la venta, de ANGLIOLOGIA.
Precio del tomo I, encuadernado en pasta .... $ 12.00
Precio del II, encuadernado en pasta .... $ 9.00
Precio del tomo III, encuadernado en pasta .... $ 11.00

EL INGENIOSO HIDALGO D. QUIJOTE DE LA MANCHA
Nueva edición crítica por FRANCISCO RODRIGUEZ MARIN. Contiene los comentarios refundidos y mejorados, más unas 700 notas nuevas, que no figuran en ninguna edición anterior.
Precio de la obra completa, 7 tomos, en pasta española .... $ 26.00

OTRAS NOVEDADES
ALBO (RAMON). — SEIS AÑOS DE VIDA DEL TRIBUNAL TUTELAR PARA NIÑOS DE BARCELONA. 1 tomo rústica .... $ 2.00
ALARCON Y HORCAS (SALVADOR).—CODIGO DEL TRABAJO. Con comentarios. Madrid, 1929. 2tomos en 4°, encuadernados en tela .... $ 5.50
MAURA (D. ANTONIO).—DICTAMENES. Seleccionados por M. Maura Gamazo y J. Romero Valenzuela. Tomo I. Derecho Internacional y de familia. Madrid, 1929. 1 tomo mayor encuadernado en pasta .... $ 5.50
MONTES (Dr. P.JJ).—DERECHO PENAL ESPAÑOL. Tomo I. Introducción al estudio del Derecho Penal. Madrid, 1929. 1 tomo en pasta .... $ 3.00
BECEÑA (FRANCISCO).—MAGISTRATURA Y JUSTICIA. Notas para el estudio de los problemas fundamentales de la organización judicial. Madrid. 1 tomo en 8°, mayor encuadernado en pasta .... $ 3.50
STEADMAN (Dr. F. ST.J.).—ANESTESIA LOCAL EN ODONTOLOGIA. La obra más moderna sobre odontología. Edición ilustrada con 42 figuras y 10 láminas en colores. Barcelona. 1929. 1 tomo en 4°, en pasta .... $ 3.60
GOYA.—CIEN DIBUJOS INEDITOS EN EL MUSEO DEL PRADO. Edición de lujo e infolio de estos dibujos que hasta hoy no se han publicado. Madrid. 1 tomo en 4°, folio a la rúst. $ 12.00
CIEN DESNUDOS FEMENINOS. Magnífico Album, selección de los más famosos pintores antiguos y modernos, que se han hecho célebres en desnudos. Madrid. 1 tomo en 4°, encuadernado en tela .... $ 2.50
ARAN (SANTOS).—EL CONEJO Y SUS PRODUCTOS. Manual práctico de vulgarización. Instalación del conejar. Razas. Reproducción. Cría. Alimentación. Higiene. Enfermedades, etc. Madrid, 1929. 1 tomo en 4°, encuadernado en tela $ 2.00
CRESTOMATIA LATINA. Acomodada el curso de lengua latina en el Bachillerato español. 1 tomo en tela .... $ 1.50
MACBETH (A. KILLEN).—QUIMICA ORGANICA ELEMENTAL. 1 tomo rústica .... $ 1.60
LE BON (GUSTAVO).—LEYES PSICOLOGICAS DE LA EVOLUCION DE LOS PUEBLOS. Madrid 1929. 1 tomo en 8°, encuadernado en pasta .... $ 1.50

LA MODERNA POESIA
Obispo 135. Apartado 605. Teléfono A-1171. Habana

CERVANTES
Galiano 62. Apartado 1115. Teléfono A-4958. Habana

M.E.C.D. 2016

LOS DOS EXTRANJEROS DETENIDOS POR COMUNISTAS SERAN EXPULSADOS

Un trabajador que estaba limpiando una farola eléctrica fué alcanzado por la corriente sufriendo graves lesiones

Los dos extranjeros comunistsa detenidos por la Guradia Rural, y que llegaron ayer a la Habana, fueron remitidos al vapor Máximo Gómez, para ser expulsados en breve. Los detenidos, Winkelman y Coleman, están acusados de hacer propaganda comunista en el interior de la República.

ROBO DE OBJETOS Y DINERO

En la casa Máximo Gómez 389, domicilio del señor Domingo Acosta Acosta, violentando la puerta de entrada y la de un escaparate, sustrajeron objetos y dinero, por valor de $140.

DESAPARECIDOS

Denunció la señora Rafaela Ríos Hernández, de Salud 190, que su menor hija Ana Vázquez Ríos, de 12 años de edad ha desaparecido de su domicilio, y teme le haya ocurrido alguna desgracia.

—También denunció es la Secreta Rogelio Valle de Paz y Rilo, vecino de Oquendo 55, que su hermacado Andrés, camarero y vecino de Trocadero 7 ha desaparecido, y teme le haya pasado alguna desgracia.

INTOXICADOS

Por equivocación, según declaró a la policía, sufrió una grave intoxicación por ingerir permanganato de potasa creyendo era otra sustancia, María González Fernández, de Zanja 110. Fué asistida en Emergencias.

—La señora Estela Hernández, de Sitios 23 y de 20 años de edad, tenía un fuerte dolor de cabeza, y tomó cerca ya de su domicilio, una pastilla que resultó ser de permanganato, intoxicándose. Fué asistida en Emergencias también.

AL SER ALCANZADO POR LA CORRIENTE

Raspando la pintura de una farola, fué alcanzado por la corriente eléctrica, sufriendo grave intoxicación y contusiones en el arco superciliar izquierdo, el obrero Tomás Salcedo Blanco, de Robau 36. El hecho ocurrió en San Lázaro entre Blanco y Aguila y fué asistido en el primer centro de socorro.

LE ESTAFARON SUS SOCIOS

Denunció en la Secreta el ciudadano ruso Max Max, vecino de Egido 27, que formó sociedad con Samuel Swed, de Luz 43 y un tal Brauvergerd, para explotar una fábrica de zapatos, pero disolvieron la sociedad por diferencias entre ellos, correspondiéndole a cada uno la cantidad de $143.36. Esa cantidad se la entregaron a él en un crédito contra la casa de Jaime Newman, en Cruce, y Swed cobró ese crédito perjudicándole en $143.36.

MENOR ARROLLADA

En el cuarto centro de socorro fué asistida de numerosas contusiones en la cabeza, región costo ilíaca izquierda, desgarraduras en todo el cuerpo y fenómenos de chock traumático, la menor Ofelia Menéndez Oliva, de 7 años, vecina de Santa Catalina entre Mayía Rodríguez y Sola, que fué arrollada por el ómnibus 118. El chofer Salustiano Lamble Casella, de 44 años, vecino de Desagüe 92, quedó en libertad por comprobarse que el hecho fué debido a una imprudencia de la menor arrollada.

PROCESADO

Fué procesado por robo, señalándosele mil pesos para gozar de libertad provisional, Alejo Francisco Valdés.

CONFERENCIA DEL DR. M. LANGSNER

La ofrecerá en el Club Universitario el día 5

El profesor Maximiliano Langsner, que tan interesantes experiencias ha venido haciendo en Cuba sobre Telepatía, ofrecerá el viernes 5 de los corrientes una conferencia en el Club Universitario de Cuba.

Aún cuando la conferencia es exclusivamente para los asociados y sus familiares, el doctor Miguel A. de Aguar, Presidente del Club, ha dispuesto que puedan concurrir las personas que no reunan ese requisito, para lo cual deberán proveerse de la correspondiente invitación. El número de invitaciones será limitadísimo.

Esta fiesta, como todas las que viene celebrando el Club Universitario de Cuba, habrá de llevar a los salones del mismo una selecta concurrencia.

EL FLETE DEL AZUCAR EN LA SEMANA PASADA

Nos comunica el señor Oscar Soto, secretario de la Comisión de Ferrocarriles, que el precio promedio de la libra de azúcar a base de costo y flete en los Estados Unidos durante la semana anterior, fué de uno y ochocientas setenta y cinco milésimas de centavo (1-875).

A LOS CUBANOS QUE VAN A NEW YORK

Casa abierta recientemente con inquilinos cubanos de excelente conducta. Habitaciones a $12 semanales con comida. Informa señor Romero Wesp 117 Street, P. bajos.

3d. 3Ab.

DETENCION DE 5 RECLAMADOS

Fueron puestos a disposición de las diversas autoridades

Por estar reclamados fueron detenidos en el día de ayer, por la Policía, las personas siguientes:

Leonor Márquez Calabera, vecina de Llinás letra B., reclamada por el J. C. de la S. Tercera.

Berta Valdés, vecina de 10 de Octubre número 45, reclamada por el J. C. de la S. Tercera.

Ana María Rodríguez, vecina de Pila letra A., reclamada por el J. C. de la S. Tercera.

Mario Marín Delgado, vecino de Concepción número 8, reclamado por el J. C. de la S. Cuarta.

Ramón Sande González, vendedor ambulante y vecino de Herrera número 12, reclamado por el J. C. de la S. Quinta.

INSPECCION EN COMUNICACIONES

Relación de las oficinas inspeccionadas últimamente

Por los Inspectores de la Secretaría de Comunicaciones fueron inspeccionadas las Oficinas loclaes de Sábalo (P.R.) y Calmito Habana. Las Administraciones de Correos de Mulo, P. R.; San Vicente S. C.; Flores, Veguitas de Banes y Puerto de Bane en la provincia de Oriente.

AGJ 1-5698

He aquí el "*Parfait President*"

$0.30

Sorbeteras a precios especiales.

Exquisita Crema de Fresa, de exclusiva elaboración (con productos cubanos) nuestra.

Por su alta jerarquía social, causa admiración y envidia.

Lucerna
Repostería Francesa

Neptuno 104 Telf. M-2021

HABANERAS

Viene de la página CINCO

EN LA FESTIVIDAD DEL DIA

OFELIA ROSAINZ

¿Podría olvidarla?

No.

De propio intento he reservado para esta página, que su fotografía realza y embellece, mi saludo a la señorita Ofelia Rosainz.

Linda Ofelia la hija adorada del doctor Luis Rosainz y su interesante esposa María Isabel Bay.

Está de días.

Y la felicito.

Felicitación que repetiré muy pronto, unida a una dulce nueva.

Fácil adivinarlo...

EL BAILE DE LA GLORIA

Tardía ya toda reseña.

No lo ignoro.

Pero siempre conserva algún interés, por muchos días que transcurran, la descripción de una fiesta como la del sábado en el Casino Español.

El baile de la Gloria.

Animado, lucidísimo.

Desde una hora antes de la anunciada empezó la afluencia de público.

Ya, al dar las once, ofrecían un aspecto delicioso los salones del histórico instituto que preside con todos los prestigios de su nombre y de su posición el cumplido caballero Alfredo Cañal.

Señoras y señoritas, entre la concurrencia, llenan con sus nombres una larga relación.

Una legión de damas.

En término principal.

Alicia Velazco, distinguida esposa del señor Enrique Margarit, Cónsul General de la República de Paraguay.

Graziella Miró de García Comesañas, Lola Avellanal de Ayala y Mercedes Marcelin de Menéndez.

Rosa Rojas de Gutiérrez, Evelia de los Reyes de Suárez y Julia Aguiar de Pérez Cantillo.

Sabina Echeguren, interesante esposa del amable y caballeroso Bernardo Pardías, entusiasta Presidente de la Comisión de Fiestas del Casino Español.

Amparo Osorio de Gardon, María Siberio de Oliva y Alejandrina Knight de Rodríguez.

Nena S. de Castro.

Paulina Schnear.

Elisa Arrojo de González, Maximina Prieto de Villarino, Panchita Fernández Roces de Pérez, Ismenia Rodríguez de Valdés Castro, Laura Ferrer de Collado, Dolores Suárez.

Matilde González Redin de Molina, Luisa Oscano de Leicea y Pucha Fuentes de Estrada.

Aurora Pagadizábal de Alamo, Estela Eligio de Tapia Ruano y Panchita Delgado de Fernández.

Margot Carás de Ruiz.

Elisa Sanz de Utiel.

Y Chalia Darcy de Carás, Elisa Darcy y Fe Menéndez de Santeiro.

Señoritas.

La linda Josefina Bascuas.

Lissette Dediot, Evelia González Roca, Nodelina Navarro, Carmen Pérez y Fernández Roces, Cira Aldereguia, Mercedes y Dulce María González, Graziella Molina, Hilda y Rosa Gutiérrez, Millita García Pedrosa, Doris Becquer, Estrellita Lorenzo, Hilda García Comesañas, Amelia Comesañas, María Fernández Isla, Esther Siberio, Lucía y Alicia Oliva, Carmita Gordon, Estelita Duval, Rosita Cuadra y María Teresa y María Bascuas.

Olga y AidaMenéndez.

Muy graciosas.

Evelia María Suárez, Zoila Hernández, Erlinda Collado, Nena Valdés Rodríguez, Gloria Fuentes y Rosa Margarita Pintado.

Las bellas hermanitas Julia María y Ligia María Pérez Aguiar.

Agustina de Castro.

Carmen Sotelo, Evangelina Sotolongo, Ana Luisa García, Zoila Martín, María del Carmen Bertot, América Suárez, Consuelito Villarino Carmelina Samper, Mercedes y Luisa García, María Odriozola, María Pepa Beltrán, Hortensia Fernández, Silvia Medina, Elina López Hernando, Angélica Curbelo, Lola y Rita María Casas, Leonor Cervera, Marta y Graziella Michelena; Felicia Salas, Delia y María Díaz, Beba Margarit, Lolita Pestana, Clementina Lescura, Cristina Porras y Rosa Hilda Gutiérrez.

Merceditas Torres, Ameriquita Sevilla y las tres encantadoras hermanas Esther, Sarita y Leonor Hernández Bofill.

Y Aguedita Rodríguez Knight.

De rojo, muy bonita.

La orquesta de los hermanos Palao, tan solicitada en las grandes fiestas del mundo habanero, llenó a maravilla el programa de los bailables.

Satisfecha debe estar del baile del sábado la Comisión de Fiestas del Casino Español.

Gran baile de la Gloria.

Esplendidísimo.

Continúa en la página NUEVE

Grandiosa Venta de
CRISTALERIA
Asombrosas Rebajas de Precios!

Innumerables, son los utensilios de cristal que entran en esta excepcional Venta! Y los precios han sido tan grandemente rebajados, que representan muy grandes economías a quienes aprovechen!

Juego de refresco, de cristal nevado, compuesto de jarra y 6 vasos. . . . 85 c.

Vasos para agua, 8 onzas, 2 por 7 c.

Lindas bandejas de cristal tallado, a 94 c.

Bomboneras de cristal en colores, con su tapa de metal, a 51 c.

Copas para agua con la base en colores, a 15 centavos.

Pomo de cristal con su tapa, muy útil para diferentes usos.

17 c.

Mantequillera de cristal tallado, muy fina, a 68 c.

Copas para helados, de cristal muy fino.

2 por 15 c.

Frutero de pie, de cristal surcado, muy artístico, a 98 centavos.

GRAN DIVERSIDAD DE OTROS ARTICULOS! APROVECHE LA OPORTUNIDAD! VISITENOS HOY!

CASA HARRIS

O'Reilly 106 Telf. A-7265

ADHESION DE LOS FARMACEUTICOS

Fué acordada en una junta de gobierno de la sociedad

En noches pasadas celebró Junta de Gobierno la Asociación Farmacéutica Nacional bajo la presidencia del doctor Miguel Fernández Garrido y actuando de Secretario el doctor José Capote Díaz, que a la vez el Letrado Consultor de tan prestigiosa Asociación.

La Junta conoció de la copiosa correspondencia de entrada y salida cursada por la Secretaría así como del estado el Tesoro social que cada vez es más brillante.

Saludó la Junta al doctor Celestino García Morales por el triunfo obtenido en las oposiciones a la cátedra de Farmacia Práctica últimamente celebradas en la Universidad de la Habana y con entusiasmo manifiesto los presentes tomaron el acuerdo de adherirse al Gobierno de igual manera como lo llevan hecho otras asociaciones profesionales.

NUEVO CONSUL DE ESPAÑA EN TAMPA

Fué designado para el cargo D. José M. Doussinague Teixidor

TAMPA, Fla., (De Raúl F. Roces).—En la reciente combinación diplomática y consular que ha acordado el obierno español, se han hecho dos cambios que interesan a los españoles de Tampa.

El que hasta hace muy poco fué Cónsul de ésta, el señor Javier de Meruéndano, funcionario atento, servicial y caballeroso, ha sido ascendido en su carrer acon un traslado a igual cargo en la ciudad de New Orleans. Antes de tomar posesión de dicho Consulado desempeñará primero, con carácter provisional, el de Galveston por espacio de dos meses.

Meruéndano ha dejado en Tampa muchos afectos e innúmeros amigos que supo conquistarse con su carácter franco y con su disposición complaciente para servir a sus paisanos.

Para sustituirlo, según los comunica el señor R. Cohalla, Canciller del Consulado, ha sido designado el señor Don José María Doussinague y Teixidor, que llegará a ésta en el mes de abril.

LA CASA DE GRANADOS

Acabamos de recibir nuevos surtidos de chiffones, rayones y crepés estampados, los que ponemos a la disposición de nuestra distinguida clientela y le rogamos que, antes de hacer sus compras en otro lugar, nos honre con su visita para que pueda hacer comparaciones de precios así como de la calidad de nuestras telas.

Tela china, doble ancho	Yarda	$ 0.70
Rayón Estampado	Yarda $0.50 y	0.70
Chiffones y Crepés estampados de primera	Yarda	2.50
Meteoro francés, en colores	Yarda	2.00
Flat Crepé, en colores	Yarda	2.50
Crep Marroquí, clase extra	Yarda	3.50
Crepé francés, en colores	Yarda	1.40
Satín Crep, en colores	Yarda	2.80
Georgette Romano, en colores, extra	Yarda	3.25
Georgette estilo Romano, buena calidad	Yarda	2.50
Georgette, calidad irrompible	Yarda	2.00
Crepé Mongol, clase extra	Yarda	2.89
Flat Crepé, de 1½ yarda de ancho	Yarda	3.00
Burato doble ancho, en colores, DEL MEJOR	Yarda	1.30
Burato doble ancho, en colores	Yarda	0.85
Liberty inglés, satinado, doble ancho	Yarda	0.60
Satín Espejo, clase extra	Yarda	1.50
Warandol de lino para sábanas	Yarda $1.25 y	1.50
Juegos de Jersey, en colores	Uno $1.60, $1.95 y	2.80
Pieza de Crea puro lino número 5.000	Pieza	13.00
Piezas de Tela Rica Núm. 2.000 con 12 yardas, muy fina	Pieza	2.50
Piezas de Tela Rica Núm. 300 con 10 yardas, muy fina	Pieza	2.00
Tela Espejo, clase extra, blanca y negra	Yarda	1.50
Tela Espejo, de primera, en colores	Yarda	0.95
Crepé de fibra y seda en colores	Yarda	1.75
Piezas de Opal en colores, con 10 yardas, lo más fino	Pieza	2.70
Voile de seda liso	Yarda	0.90
Voile de seda estampado	Yarda	1.00

GRAN SURTIDO EN MEDIAS DE SEDA, EN COLORES, Y TELAS BLANCAS DE LINO Y DE ALGODON

No olviden la CASA DE GRANADOS, la que más barato vende, Y POR YARDAS

SAN IGNACIO, No. 82, entresuelo, entre MURALLA Y SOL

TELEFONO M-7073

Todas las personas sanas tienen por norma depurar el cuerpo diariamente, para cuyo objeto no hay nada que resulte más agradable ni más seguro y eficaz que el laxante

"SAL DE FRUTA" ENO

Marca de ENO'S "FRUIT SALT" Fábrica

ANUNCIESE Y SUSCRIBASE AL "DIARIO DE LA MARINA"

Sus Sueños Dorados

¿Por qué esclavizarse aún en la agotadora tarea de lavar y planchar por el método de antaño?

Una máquina de lavar "AUTOMATIC" y una plancha "HOTPOINT" realizarán eléctricamente, su trabajo de ahora, con mayor RAPIDEZ - EFICIENCIA - COMODIDAD y a un costo sumamente bajo.

Visite en nuestro Salón de Galiano y Neptuno la exposición que hemos preparado para demostrarle las innumerables ventajas de esta ideal combinación.

Solicite folletos explicativos

Cía. Cubana de Electricidad
A las Ordenes del Público

Juegos de Porcelana

Desde $2.50 en adelante tenemos espléndida variedad de juegos de porcelana para café y para té, con servicio para seis personas.

Porcelanas inglesas y orientales, de Sateuma, Imari, Royal Doulton, Worcester y otros. En colores enteros y decorados en infinidad de estilos.

La Casa Quintana
LA CASA DE LOS REGALOS

Mathilde Cumont

Invitamos a nuestras clientes para que nos visiten y escojan un modelo a precio equitativo, entre la gran diversidad de VESTIDOS de Foulard, Chiffon, Crepé de China, Satin y los preciosos modelitos de Velo y Linón de hilo, de los famosos PATOU, CHANEL, LELONG y PHILIPHE ET GASTON, confeccionados con las telas de esta temporada, al igual que los SOMBREROS, seleccionados de las últimas creaciones.

No desdeñen la gran oportunidad de nuestra REBAJA DE PRECIOS para las BOLSAS, ROPA INTERIOR y los finísimos TAPETES DE ENCAJES que venimos ofreciendo, la que viene obteniendo un gran éxito.

Prado Nros. 88 y 96

¿TOSE UD? ¿Siente mucha opresión? ¿Le dá fiebre?

¡Atienda su Catarro!

GRIPPOL

(Codéina, Sulfoguayacolato de Potasa, Bromuro de Amonio, Agua de Laurel, Cerezo y Tolu).

Medicación de gran éxito en el tratamiento de la Grippe, Tos, Catarros, Bronquitis, Tuberculosis Pulmonar, Laringitis y todos los desordenes del aparato respiratorio.- Dosis: Para adultos cuatro cucharadas al día; para niños, véase el folleto.

-o-

Sr. Dr. A. C. Bosque. Habana Agosto 12 de 1928

Muy Sr. mío:-

Desde hace bastante tiempo venía sufriendo de accesos violentos de tos que me los originaban un Catarro que no me cedía a ningún tratamiento a pesar de los muchos remedios que tomaba. Un amigo me recomendó comprara un frasco de "GRIPPOL" y al tercer frasco que usé me sentí completamente bien. En vista de esto me he decidido dirigirme a Ud. para comunicarle este resultado maravilloso y le dá publicidad si así le estimare.

Atte. de Ud. Edwiria Prieto

Calle 12 # 60.- Bejucal.

-o-

Dr. A. C. Bosque

Muy Sr. mío:

Deseo expresarle por este medio los magníficos resultados que he obtenido con su preparación denominada "GRIPPOL", pues me ha curado completamente un Catarro pertinaz que venía padeciendo de hace muchos meses.

Puede hacer uso de este escrito en la forma que crea conveniente.

Su Affmo. y S. S.

Habana, Noviembre 26 de 1928. c/o Peñalver 118. Habana

M.E.C.D. 2016

Gacetillas

PRINCIPAL DE LA COMEDIA

Hoy a las 9 y media: (Día de Moda): Estreno en Cuba de la comedia en tres actos del eximio literato D. JACINTO BENAVENTE:

"PARA EL CIELO Y LOS ALTARES"

740 A2.

GRAN TEATRO PAYRET

LA TRAGEDIA DEL CIRCO

Anoche La Mujer Disputada, creación genial de la estrella de estrellas, Norma Talmadge. Hoy La Tragedia del Circo; no cabe duda que la empresa Poli sabe seleccionar sus películas: no exhibiendo más que lo extraordinario.

Ese es el secreto: Espectáculo bueno, público seguro. He ahí el motivo de que a Poli le acompañe el éxito.

Es seguro de que habrá pronto grandes cambios en la organización del espectáculo de Payret, cambios, claro está, beneficiosos para el público; y que afirmarán la triunfal temporada de la empresa Poli.

Esta noche está descontado el lleno. Van los tres turnos de 5 y media, 7 y 9 y media, la monumental producción La Tragedia del Circo Walfson", joya cinematográfica del más intenso dramatismo y con el argumento en que se exalta el amor maternal hasta glorificarlo.

Posiblemente mañana se exhibirá la estupenda producción Fox, La Danza Roja y para los días 19, 20 y 21 se anuncia el estreno en Cuba de Alma Guajira versión cinematográfica de la obra de M. Salinas, premiada en el concurso de obras cubanas celebrado en este mismo teatro.

646 A2

FAUSTO

TEATRO SAENGER PARAMOUNT

HOY a los 5-7-y 9 p.m. 40-60-80¢ Niños 20¢

RICHARD DIX

en la nueva comedia PARAMOUNT

LA FORTUNA ES del AUDAZ

"SPORTING GOODS"

con Gertrude Olmstead, Mitle Stedeman y Ford Sterling

VITAPHONE

HABLA Y CANTA

OIGA Y VEA

CLAIR OMAR MUSSER celebres marimbolistas con la Orquesta Sinfónica del VITAPHONE

GIGLI Y DE LUCCA en el acto final de EL PESCADOR DE PERLAS

EVENIG ON THE DON orquesta de balalaikas, coros Rusos y danzas típicas

JUEVES 4

RAQUEL MELLER

en FOX MOVIETONE

WILSON

Gran temporada popular, a base de función corrida, de 2 p. m. a 7 y de 8 y media a 11 y media p.m., rigiendo los invariables precios de 20 centavos mayores y 10 centavo niños, de lunes a viernes.

Para hoy, magnífico programa, con la comedia por Billy Booley titulada Críspulo en el Harem, y las producciones La Legión de los Condenados por Fay Wray y Gary Cooper; y Los Diez Modernos Mandamientos, por Esther Ralston y Neil Hamilton.

A las 5 y cuarto: Críspulo en el Harem, por Billy Booley y La Legión de los Condenados, por Gary Cooper y Fay Wray.

Mañana: El Solteron, por Ailen Pringle, y Ley Cody; y Cierto Don Juan, por Ramón Novarro y Marceline Day.

Viernes 5: La Sangre Habla, por Nancy Drexel y Davis Rollins.

Sábado 6: El Teatro Siniestro, por Laura la Plante.

737 A2.

NEPTUNO

FRANCIS X. BUSHMAN EN "NEPTUNO"

Un "astro" que brilla con luz propia en la prodigiosa constelación de Hollywood un actor ídolo de los públicos, que se destacó gallardamente en ese alarde de la cinematografía americana que se titula "Ben Hur" encarnando el bravío "Messala", Francis X. Bushman en una palabra, se presentará personalmente esta noche, a las 9 y media, en el favorecido cine "Neptuno".

La presentación personal de Mr. Bushman, un verdadero éxito del "Neptuno" es el "clou" del brillante programa de hoy, que está integrado de los siguientes atractivos: A las 8 y media se exhibe "La Dama en Armiño" una de las másb ellas producciones interpretadas por Francis X. Bushman secundado por Corinne Griffith y a la 89 y media, se estrena El Corazón de una Bailarina, por Billie Dove y Lowel Sherman. Mr. Bushman será presentado al público después de la exhibición de La Dama en Armiño. Luneta, 20 centavos con derecho a las dos tandas.

Por el día en la matinée continúa de 2 y media a 7 p. m., se exhibe La Dama en Armiño, por Francis X. Bushman y El Corazón de una Bailarina, por Billie Dove. Luneta 20 centavos antes de las 4; y 30 centavos después de esta hora.

554 A2.

REGLAS DICTADAS POR TIPOGRAFOS

Se han dirigido a la Liga de Higiene Mental en un escrito

La Asociación de Tipógrafos ha dirigido una comunicación a la Liga de Higiene Mental de Cuba, exponiéndole las circunstancias en que desenvuelve su trabajo y estableciendo las siguientes reglas para los talleres de imprenta.

PRIMERA: Todo taller debe estar bien ventilado y alumbrado debidamente.

SEGUNDA: Por lo menos una vez a la semana deben baldearse los talleres; y diariamente barrerse, regándose previamente de modo que no se levante la más mínima partícula de polvo.

TERCERA: Las telas metálicas que se acostumbra poner en las ventanas deben ser limpiadas con frecuencia para evitar que al penetrar el aire por ellas arrastre el polvo que en las mismas se deposita.

CUARTA: Los servicios sanitarios de los talleres deberán ser limpiados varias veces al día, se adoptarán los inodoros que ya existen en algunos establecimientos públicos de esta ciudad, los cuales no tienen taza, con lo que se evita el contagio natural que produce el uso de servicios por un gran número de individuos.

QUINTA: Deben adoptarse cuantas medidas sean convenientes para evitar que se trabaje en horas extraordinarias, preparando el sistema de trabajo de manera que pueda resolverse en las horas hábiles.

SEXTA: Los talleres serán pintados interiormente con óleo para evitar que en las paredes se adhiera el polvo.

SEPTIMA: En cada taller deberá hacer un cuarto guardarropa para que los obreros se desvistan en él y no dejen expuesta su ropa en el local en que se trabaja, obteniéndose con ello más higiene personal.

CAMPOAMOR

HOY PAULINE GARON EN LA MUJER DESEADA Y LOS TROVADO.

Hoy se exhibe en los turnos principales, la graciosísima película de la adorabie artista Pauline Garon, La Mujer Deseada y en los otros turnos de 2 p. m., y 8 p. m., se exhibirá la película Fox, El Circo Aéreo con Sue Carol, David Rollins y Louise Dresser.

En las tanda selegantes los Trovadores Yucatecos que ayer debutaron con éxito grandioso. Los Trovadores Yucatecos hoy presentarán un programa de canciones completamente distinto.

El público de Campoamor va a estar de pácemes el próximo sábado, día en que hace su debut Encarnita Marzal, justamente llamada la Maga del Coupiet. De esa fecha en adelante las tandas elegantes de Campoamor, se harán de moda entre las numerosas familias que acudirán a admirar a la monísima Encarnita y sus admiradores que se cuentan por legión, también tendrán una nueva oportunidad para agasajar a la simpática artista.

Mañana se estrena Como Tratar a los Hombres, graciosa producción de Patsy Ruth Miller; el jueves Los Maridos Mienten de June Collyer y Conrad Nagel; el viernes, Tentación Irresistible por Nancy Carroll y el sábado La Reporter Relámpago.

En la entrante semana, Mientras la Ciudad Duerme, de Lon Chaney; La Hija del Corsario de Rina de Liguoro; Baños Rusos para Señoras, de Dorothy Mackail.

CUBA

HOY: LAS BUSCADORAS DE ORO, POR LOIS WILSON

Para hoy martes nos prometen en este ventilado y confortable cinema un estupendo programa para cubrir ambos turnos de cinco y cuarto y ocho y cuarto. Se iniciarán las funciones con una revista seguida de una cinta cómica en dos partes, el episodio segundo de la serie Los Peligros de la Selva por Frank Merril titulado El Rey de la Selva y las producciones Después de la Tormenta por Howard Bosswort y Las Buscadoras de Oro por Los Wilson.

Mañana: Corazones, por Mildred Harris y Señora o Señorita por Bessie Love.

Jueves 4: La Legión de los Condenados, por Gary Cooper y Gay Wray con sus ruidos sincronizados.

Viernes 5: Función popular de dama, con La Mujer Rafles; De Mujer a Mujer y El Navegante del Aire.

RIVIERA

HOY: MUJERES DE MALA FAMA, POR IRENE RICH

Para sus turnos preferentes de hoy martes, día de moda, se anuncia en el Riviera el estreno de la interesante producción de la Warner interpretada por su favorita estrella Irene Rich que se titula: Mujeres de Mala Fama.

En la tanda inicial de las 8 y cuarto se estrena la cinta interpretada por Jane Novack titulada: El Precio del Amor.

Mañana miércoles en las tandas elegantes se exhibe por última vez la grandiosa cinta interpretada por la encantadora estrella Dolores del Río, titulada La Danza Roja.

La Traición del Destino, gran cinta de la Metro interpretada por la favorita pareja John Gilbert y Joan Crowford se exhibe en las tandas elegantes del jueves día 4.

El viernes, día de moda, se estrena la interesante cinta de la Metro, interpretada por el simpático actor William Haines que lleva por título Así es la Vida, que se exhibe en las tandas elegantes.

El Corazón de una Bailarina, super producción de la First National interpretada por la muy bella estrella Billie Dove se estrena en el Vedado en este teatro el próximo sábado día 6 en las tandas elegantes.

En las mismas tandas reaparecerá la notable tonadillera española Encarnita Marzal, con lo mejor de su selecto y variado repertorio.

El domingo se estrena la gran película interpretada por la encantadora estrella Paulina Garon titulada: La Mujer Deseada.

TRIANON

Hoy martes y en las tandas elegantes de 5 y media y 9 y tres cuartos se exhibe la interesante producción Paramount, interpretada por la gran actriz Nancy Carroll, titulada Los Caballeros las Prefieren Rubias.

A las 8 y media Vicio y Traición, por Luciano Albertini.

Mañana miércoles y en los turnos preferidos de 5 y media y 9 y tres cuartos se exhibe la grandiosa super producción rusa interpretada por Olga Tschechowa titulada El Infierno del Amor.

El jueves a las 9 y media, gran función extraordinaria a beneficio del Lucky Tennis Club con un interesante programa, exhibiéndose la producción Pathé titulada El Navegante del Aire.

El viernes: Como Tratar a los Hombres, por Patsy Ruth Miller.

El sábado y el domingo: Cuando la Ciudad Duerme, por Lon Chaney y Anita Page.

TEATRO

HECTOR RUIZ DIAZ

En el Teatro Principal de la Comedia se efectuaba ayer, por la tarde, el gran concierto ofrecido por el notabilísimo pianista argentino Héctor Ruiz Díaz.

El programa interesante, atrayente, variadísimo era un verdadero incentivo para los dilettanti.

Héctor Ruiz Díaz, ofreció en honor del Primer Magistrado un espléndido recital en Palacio, al cual fué invitado el Cuerpo Diplomático extranjero.

Por eso era de esperarse que ayer se hallaran en el aristocrático coliseo de la calle de Animas los altos dignatarios de la Cancillería.

Vimos allí a la representación de la República Argentina de Méjico y de Venezuela y de otras repúblicas latinaamericanas.

Asistió el Honorable señor Presidente de la República General Gerardo Machado y Morales y el culto y talentoso Secretario de la Presidencia señor Ricardo Herrera.

Interpretó Ruiz Díaz con acierto singular la primera y la segunda parte del programa, donde figuraban obras exquisitas.

Pero súbitamente atacado de una afección biliar, no pudo dar fin a su concierto y éste fué suspendido; tras unas breves palabras que pronunció el ilustre periodista argentino que le acompaña, el señor Reissig.

El concurso lamentó profundamente la indisposición del insigne concertista, a quien espera oir en ocasión más propicia para aquilatar sus extraordinarios méritos.

FRANCIS X. BUSHMAN

El célebre artista, que es una de las más grandes figuras de Hollywood, Francis X. Bushman, el héroe de "Messala" y "Ben Hur" se presentará esta noche en el Teatro Neptuno.

Es nuestro huésped, y Heliodoro García, que es un empresario de clara visión y de suma habilidad, lo va a dar a conocer en su aristocrático espectáculo de la Vía Blanca habanera.

"La Dama del Armiño", obra en que actúa Bushman, será exhibida.

Francis X. Bushman estuvo a visitarnos ayer para informarnos de su presentación en el Teatro Neptuno.

BENEFICIOS.—LAURA MIRANDA Y AMPARITO MEDINA

Se efectuará hoy, en el Teatro Actualidades la gran función extraordinaria en honor de la bella y graciosa tiple mejicana Laura Miranda con un programa lleno de atractivos, en el cual figuran todos los números de variedades más notables que hay en la Habana y se interpretan "Chauffeur, a Actualidades" y El Criollo y La Palma.

Obtendrá un gran éxito la aplaudida artista.

Para el día 22 se anuncia el beneficio de Amparito Medina, la gran bailarina española en Payret, con un programa espléndido.

Ha de ser un acontecimiento brillantísimo el beneficio de la triunfal bailarina hispana.

TEATRO NACIONAL.—EL TEN CENTS

Es hoy la última exhibición de la película "Cómo tratar a los hombres", de Patsy Ruth Miller, cinta que fué estrenada en días sacros. Muchas familias no fueron a verla y a petición de ellas se repite esta noche.

El Trío Luna, que constituyó la atracción del invierno en el Casino de la Playa ha sido contratado por los empresarios del Nacional y debutará mañana. Con repertorio exclusivamente criollo y alternando con el espectáculo de revistas y variedades que cada día gusta más.

"PARA EL CIELO Y LOS ALTARES"

Esta noche se estrenará en el Principal de la Comedia la célebre obra de Jacinto Benavente "Para el cielo y los altares".

Merced a los esfuerzos de la Empresa de Estrada, nuestro público disfrutará del privilegio de ver representada en Cuba antes que en España, una obra del famoso comediógrafo español de Los Intereses Creados y La Mariposa que voló sobre el mar.

La prohibición de esta obra por el Gobierno español fué muy discutida por los intelectuales, que tributaron a Benavente un homenaje de adhesión y simpatía.

Esta circunstancia será, sin duda, un acicate más para la curiosidad del público, que ha sido muy estimulado por el anuncio de esta producción.

Según nuestras noticias se trata, además de una obra interesante, en que el autor de Rosas de Otoño aborda cuestiones muy delicadas, desde el punto de vista moral, religioso y político, sin que por un momento las disposiciones de este órden resten interés a la acción.

Puede augurarse que el Teatro Principal se verá colmado esta noche.

CARTEL DEL DIA

TEATROS

NACIONAL. — 1 y 5: Parece que habla: Amaneció a destiempo; Cómo tratar a los hombres. Revista de Variedades.

PAYRET. — 5 y 15 y 9 y 30: Revista de Asuntos Mundiales; Dale al que no te da; La tragedia del circo Wolfson. 7 y 30: La tragedia del circo Wolfson.

REGINA. — 8 y 30: Películas cómicas; El loco; Mosaicos. 10 y 30: Oh... la Habana!

ACTUALIDADES. — 8: Chofer, a Actualidades! 10: El criollo y la palma; variedades.

P. DE LA COMEDIA. — 9 y 30: Para el cielo y los altares.

ALHAMBRA. — 8: El prisionero del amor. 9 y 30: Los Sábados de Gloria. 11: La Super-Hembra o No juegues con los santos.

CINEMATOGRAFOS

NORMA.— 5 y 15 y 8 y 30: La cacería; Mi chica favorita; La mujer disputada.

RIVOLI. — 5 y 15: Mucho ruido y pocas nueces. 1 y 30: Loca por París; Mucho ruido y pocas nueces.

OLIMPIC. — 5 y 30: Los peligros de la selva (episodio 7); El teatro siniestro. 8 y 30: Toma y daca o El Capital y el Trabajo. 9 y 45: El teatro siniestro.

LIRA. — Matinée y noche: Sube y baja. El triunfo de una mujer; El solterón.

PRADO. — 5 15 y 9 y 30: Los mercaderes del vicio. 8 y 30: La legión del ocaso.

RIVIERA. — 5 y 15 y 9 y 30: Mujeres de mala fama. 8 y 15: El precio del amor.

CUBA. — 5 y 15 y 8: Los piratas; Los peligros de la selva (episodio 2); Después de la tormenta; Los buscadores de oro.

TRIANON. — 5 y 30 y 9 y 45: Los caballeros las prefieren rubias. 8 y 30: Vicio y traición.

NEPTUNO. — 2 y 30: La dama en armiño; El corazón de una bailarina. 8 y 30: La dama en armiño. 9 y 30: El corazón de una bailarina; presentación personal del actor Francis X. Bushman.

CAMPOAMOR. — Tarde y noche: La mujer deseada; El circo aéreo; los Trovadores Yucatecos (canciones).

STRAND. — Tanda y noche: Mujeres Altaneras; Cronista Sensacional; Cintas cómicas.

VIVES. — Tarde y noche: En guardia (episodio 7); Y tenía un lunar.

IMPERIO. — Tarde y noche: Ramona. La muchacha de Chicago; Los buitres del mar (episodio 3; cómicas.

FAUSTO. — Tarde y noche: La fortuna es del audaz; números de Vitaphone.

WILSON. — 2 y 8: Críspulo en el harem; La legión de los condenados; Los diez mandamientos modernos. 5 y 15: Críspulo en el harem; La legión de los condenados

INGLATERRA. — 1 y 30 a 11 y 30: Basta de bromas; Amor siniestro; La chiquita del Ten Cents.

VERDUN. — 1 y 30 y 7 y 30: una cómica; La mano misteriosa. La chiquita del Ten Cents; La mujer disputada.

LARA. — 1 y 30 a 11: Mucho ruido y pocas nueces; Rapidez asombrosa; Tenga paciencia.

ENCANTO. — 5 y 15 y 9 y 30: Los amores de Casanova; una revista; una cómica. 8: Por un camisón de seda.

UNIVERSAL. —1 y 6 y 15: Una comedia; La pista perdida. Tarzán el Magno (episodio 14); La Venus de Venecia.

CAMPOAMOR HOY 2 p.m. y 8 p.m.

La película Fox de Sue Carol y Louise Dresser, EL CIRCO AEREO

3 1/2 5 1/4 y 9 1/2

Estreno de la monísima artista Pauline Garon y Walter Hiers,

LA MUJER DESEADA

y los TROVADORES YUCATECOS

LOS VIVERES DE LOS PESCADORES

Fué resuelto el problema con los armadores, en Batabanó

Los pescadores de Batabanó han obtenido un franco éxito en sus actuaciones cerca del Secretario de Agricultura, Comercio y Trabajo, con motivo de las especulaciones que con ellos venían haciendo los patronos.

Como recordarán nuestros lectores, dichos pescadores se quejaron de que se les cobraban precios excesivos por los víveres que se les facilitaban al salir a pesca, en las casas armadoras, provocando una citación inmediata por parte de la Secretaría a la cual concurrieron sendas representaciones de patronos y obreros, integradas por los señores Ramón León, Ramón Casteleiro, presidente y secretario respectivamente de la Federación Local de Batabanó de Obreros, y Valeriano Pereda, Arturo Choms, Ramón González, Félix Nalderán, Gaspar Pujol y José Fernández, por los armadores.

En esa reunión, después de una deliberación, quedó satisfactoriamente resuelto el problema, en el sentido de que los patronos tendrán el 25 por ciento del importe de las pesca de esponjas, y el resto para los tripulantes, y que entregaran a su vez los víveres a precios de plaza, autorizando además, a los pescadores para que adquieran los citados víveres en cualquier otra parte, aunque no sea por conducto de esas casas armadoras.

Con motivo de esta solución satisfactoria, los pescadores referidos ofrecerán un homenaje a los doctores Wolter del Río y Manuel Castellanos por haber sido quienes los ayudaron y dirigieron en esa campaña.

LARA

PRADO Y VIRTUDES

Mucho Ruido y Pocas Nueces, por Dorothy Mc Kaill; Rapidez Asombrosa por Buck Jones y la chistosa comedia titulada Tenga Paciencia, por Buster Brown completan el programa que para hoy se anuncia en este concurrido cine y al módico precio de 20 centavos luneta en función continua, desde la 1 y media hasta las 11 y media de la noche.

Mañana: La Bailarina de Granada.
Jueves 4: Así es la Vida.
Viernes 5: La Mujer Deseada.
Sábado 6: El Teatro Siniestro.

542 A2.

OLIMPIC

En las tandas de cinco y media y nueve y cuarenta y cinco se estrena la magnífica creación de La Universal, interpretada por Laura La Plante, titulada El Teatro Siniestro.

En la tanda de 8 y media: George Sidney en Toma y Daca y el episodio 7o. de Los Peligros de la Selva, (este episodio solamente se exhibe en las tandas de 5 y media y 8 y media).

Mañana, nuevamente El Teatro Siniestro, por Laura La Plante.

Para el domingo se anuncia el estreno de la gran cinta La Hija del Corsario Rojo, por la genial Rina de Liguoro, la misma protagonista de Los Amores de Casanova.

731 A2.

UNIVERSAL

Función corrida hoy martes 2 de Abril de 1 a 6 y de 6 y cuarto a 11, con el siguiente programa:

Sinfonía por la Orquesta; la comedia en 3 actos titujada Rediez con el Chico; Al Hoxie, el intrépido artista del Oeste en su mejor película titulada: La Pista Perdida; el episodio 14 de Tarzan el Magno, titulado Cara a Cara con la Muerte y La Venus de Venecia, por Paulina Garon.

Precios de 1 a 6 y de 6 y cuarto a 11: 10 centavos.

Gacetillas

TEATRO NACIONAL

A petición de muchas familias que no pudieron acudir al estreno, por haber sido en los días "de guardar" en la Semana Santa, exhibe, hoy, este teatro, la interesantísima y original película Como Tratar a los Hombres, por Patsy Ruth Miller, la popular estrella de la pantalla.

Actuará también el espectáculo de revistas y variedades, que con tanto acierto dirige Elia de Granados y habrá concierto típico por el aplaudidísimo tenor Emilio Medrano.

Mañana se aumentan las atracciones del programa, con el debut del Trío Luna, los mejores intérpretes de las canciones cubanas. El Trío Luna tiene un repertorio exclusivo y exclusiva es también la manera con que lo cantan.

Definitivamente el próximo viernes será el estreno de la película El Crimen Perfecto, obra de intensa emoción, de misterio y originalidad en la que ese distinguen, como protagonistas Irene Rich y Olive Brook.

Esta película es estreno en Cuba.

548 A2.

AUDITORIUM

El viernes próximo abre sus puertas al público el Auditorium, el majestuoso teatro de Calzada y D, en el Vedado.

A las nueve y media de la noche se inaugurará la nueva temporada de cine con el estreno en Cuba de la bonita producción Paramount, interpretada por la gentil Esther Ralston, titulada Ama y Aprende, además habrá variedades escogidas, una de ellas es la sin rival bailarina Sol Fernan Flor.

El precio de luneta es cincuenta centavos y veinte centavos el segundo balconv. Las localidades no están numeradas, como no lo estarán los días en que Auditorium ofrezca veladas cinematográficas.

Si usted quiere conocer el programa de la matinée del domingo 7, llame al teléfono F.3906, contaduría de Auditorium.

581 Az.

VERDUN

DEBUT DE MANUEL MOYA, NOTABLE GUITARRISTA

De muy bueno puede calificarse el programa que ofrece este teatro a sus asiduos concurrentes en la función de hoy, en la matinée de la una y media una cinta cómica. La Mano Misteriosa por Gladys Hulete; La Chiquita del Ten Cents, por Luisa Fazenda y La Mujer Disputada por Norma Talmadge con el acostumbrado precio de diez centavos en la matinée.

En la función nocturna a las siete y media, además del gran programa de películas se presentará el notable guitarrista Manuel Moya, interpretando aires típicos españoles. A pesar de este gran programa no se altera el precio de la noche, o sea veinte centavos los mayores y diez centavos los niños.

Mañana: Nuevamente Manolo Moya y Así es la Vida por William Hines.

529 A2.

TEATRO PRADO

Thomas Meighan, Marie Prevost y Lois Wolheim, tres prominentes figuras que han obtenido grandes éxitos en cuantas películas hemos tenido la suerte de verlos, son los mismos actores que tienen a su cargo la interpretación del interesante cinedrama de la Paramount titulado "Los Mercaderes del Vicio", cuya exhibición se anuncia para hoy en el Teatro del Prado. Va en los turnos elegantes de las cinco y cuarto y de las nueve y media, e indudablemente habrá una buena concurrencia ya que se trata de un interesante conjunto de estrellas en un argumento que contiene interés, sensación y acción muy movida. El precio de la entrada será el de siempre: cuarenta centavos tarde y noche y niños, 20 centavos.

Para la sección especial de las ocho se anuncia la exhibición de La Legión del Ocaso, magnífico cinedrama que tiene por protagonista al valiente actor Fred Thompson y a Nora Lane. Luneta: 20 centavos.

Mañana, estreno de Los Maridos no Mienten, regocijada producción melodramática que interpreta el conocido actor Conrad Nagel.

"Principal de la Comedia"

Para el Cielo y los Altares

La discutida y prohibida obra de J. Benavente será estrenada hoy a las 9 y 15 de la noche.

Para el Cielo y los Altares

Ha merecido los más calurosos elogios de la crítica española y americana.

VEA Y JUZGUELA HOY

TEATRO NACIONAL

EL MEJOR ESPECTACULO EN EL MEJOR TEATRO

REVISTAS — VARIEDADES — CONCIERTO Y MAGNIFICAS PELICULAS

HOY, a PETICION DE MUCHAS FAMILIAS, la originalísima película

COMO TRATAR A LOS HOMBRES

por Patsy Ruth Miller. La obra cinematográfica que más ha interesado al bello sexo.

El triunfo de la mujer sobre la indiferencia y la vanidad del hombre.

Gran éxito del espectáculo de Revistas y Variedades.

HOY

España Modernista

BOCETO DE REVISTA

LAS PERFUMADORAS

Fantasía lírico coreográfica

EMILIO MEDRANO

EN SUS APLAUDIDAS CANCIONES

TINA-FONTS y JAZZ BAND

Números nuevos por las notables artistas

KETTY y LU

Orquesta.— Jazz Band

Gran Cuerpo de Baile

Mañana, debut del TRIO LUNA, los mejores intérpretes de nuestra música popular. La mejor atracción durante el invierno en las veladas del Casino

EL VIERNES próximo, estreno en Cuba: El Crimen Perfecto

ACEITE DE RICINO "ERBA"

El purgante que purga

HOY Teatro ENCANTO HOY

5¼ y 9½ — 5¼ y 9½

Unico en Cuba con Refrigeración Organo Orquesta de 15 Profesores · Solo películas de ESTRENO

ESTRENO EN CUBA — Metro Goldwyn Mayer presenta

La cinta mas costosa que se ha filmado La Superproducción

LOS AMORES DE CASANOVA

Caracterizando el personaje principal

IVAN MOSJOUKINE

El actor favorito de las damas de Francia

Secundado por dos bellezas del cinema

RINA DE LIGUORO · DIANNA KARENNE

Gran orquesta y Organo con los maestros LANZ y TRAVERSI

5¼ 50¢ 9½ 60 y 80¢

Tanda de las 8

POR UN CAMISON DE SEDA por Marie Prevost

Lunetas 30¢

HOY · RIALTO · HOY

5¼ y 9¾ — 5¼ y 9¾

REGIO ESTRENO EN CUBA

Presentación de la bellísima estrella

RINA DE LIGUORO

Genial intérprete de QUO VADIS - MESALINA - LOS ULTIMOS DIAS de POMPEYA - LOS AMORES de CASANOVA en su gran creación

LA HIJA DEL CORSARIO ROJO

LUNETAS 60¢

EXITO EXTRAORDINARIO del gran tenor mexicano

Luis de IBARGUEN

M.E.C.D. 2016

CINE

LOS AMORES DE CASANOVA

Superproducción Cineroman, distribuida por Metro-Goldwyn-Mayer con Iván Mosjoukine

Se cansan los ojos de mirar belleza en esta estupenda superproducción, a la que aportan todo su interés tantos y tan diversos elementos, que no es fácil decir cuál descuella, si las visiones plásticas, la sugestión histórica o anecdótica o la emoción dramática.

Como de costumbre en estas películas, el relato se aparta de la verdad histórica o, mejor dicho, de la versión que de sus propias aventuras nos hubiera encantado lo contemplamos, no tal como fué, periodista, predicador, abate, diplomático, creador de la lotería en París, espía, en fin, cualquier cosa en que pudiera ganarse la vida, sino como hubiera deseado ser: un gran señor a quien el dinero parece bajarle del cielo y que vive en fastuosa opulencia, dedicado única y enfáticamente a sus "affaires de coeur". De él dice Jules Janin "es en verdad la mujer de la vida hecha hombre, tan vil que se enorgullece de serlo; sin gracia, ni belleza, sin juventud, ni mérito posee algo mejor que todo eso: un maravilloso instinto del vicio y de la corrupción. Charlatán como Cagliostro, magnetizador como Mesmer, hombre y mujer a un tiempo como el caballero de Eon, fué todo lo que era preciso ser para engañar a los crédulos, fué "iluminado" y fué Gran Copto y llegó a verse cargado de honores, llevando como una brocha la cruz del Papa y todas las condecoraciones que los príncipes insignificantes de Italia pudieron inventar económicamente".

Su evasión de la prisión de los "Piombi" es legendaria y, aunque no puede compararse a la de Latude de la Bastilla o las de Jack Sheppard de Newgate, lo hizo célebre. Por supuesto, la versión de la película es muchísimo más pintoresca, pero la real y verdadera no deja de haber sido pelaguda. Con la ayuda del Padre Balbi, otro preso en aquella cárcel situada en la parte superior del palacio ducal que estaba recubierta de plomo, de ahí su nombre, lograron horadar un muro que les permitió salir a los tejados. Hay que leer las Memorias para sentir la escalofriante sensación de aquellos momentos dificilísimos, en que Casanova demostró una destreza sin igual. Europa entera no volvía de su asombro y desde aquel día nuestro veneciano se convirtió en hombre "a la mode".

¡Mucho me he alejado de la película! Me agradó sobremanera la forma personal que revisten los títulos y, en los ingleses sobre todo, está muy bien copiada la manera suelta y despejada con que están escritas las Memorias; esa actitud de cínico refinado que, como dijo Oscar Wilde, sabe el precio de todo y no sabe el valor de nada.

El vestuario, según dibujos de Bilinsky, de un gusto maravilloso y uno de los aspectos más admirables y raros de este film, es que no hay gradaciones entre protagonistas y personajes secundarios, vistiendo todos con elegancia y no desdiciendo los últimos del cuadro plástico como tan frecuentemente ocurre.

Me pareció muy inverosímil la escapada de nuestro héroe en el puente de San Treviso, porque eso de cargarse a dos soldados con alabardas y todo... "c'est trop fort", aun para un tío que, después, en la venta austríaca, coge a un par de militares por los fondillos y los echa a la calle como si fueran perros falderos. En aquella venta ocurrió algo milagroso. El violinista ambulante tocó "Oh Sole mío..." ¿Sería debida a eso la inexplicable agresión de que fué objeto?

Conforme rememora uno los diversos aspectos de esta formidable cinta, adquieren mayor fuerza los recuerdos de sus bellezas pictóricas. Hay tantas que carezco de espacio para enumerarlas. En la persecución, al salir de Rusia con la duquesa Landi, hay un cuadro de siluetas que se agrandan conforme van apareciendo, de efecto realmente fantástico. Todas las escenas de la corte moscovita son de una suntuosidad y de un esplendor para los que toda descripción sería inadecuada, y el Carnaval de Venecia es una verdadera orgía policroma que cierra con una espléndida serie de vivísimas impresiones todo lo que hemos visto y en lo que de modo tan exquisito se han deleitado los ojos con exquisitas visualizaciones.

Los actores, todos a la altura de sus respectivos roles. La dirección de escena minuciosísima y, al mismo tiempo, dando plena amplitud al desarrollo debido en cada escena. Para terminar, opino que "Los amores de Casanova" son la expresión más perfecta de belleza pictórica que hasta ahora he visto reflejada en la pantalla.

J. J. V.

Gacetillas

(Viene de la pág. ocho)

FAUSTO

Triunfo ruidoso el obtenido ayer en el Templo del Vitaphone y del Movietone con la producción Paramount titulada La Fortuna es del Audaz, en la que desempeñan una labor admirables y conocidos artistas Richard Dix, Ford Esterling y Gertrude Olmeastd. Se repite hoy en todas las tandas, las cuales van acompañadas de los siguientes números de Vitaphone: Beniamino Gigli y Giussepe de Luca cantarán el dúo del Pescador de Perlas; Evening On The Don, célebre coro de canto, bailes clásicos y orquesta de balalaikas; Clair Omar y Musser, célebres marimbolistas.

Para el jueves nos anuncian un gran acontecimiento. La Calle del Pecado, por Emil Jannings, Fay Wray y Olga Blacanova, super producción Paramount.

La reina de la Canción Española cantará en este teatro porm edio de la primera revista Movietone Fox Entertaiments dos de sus canciones favoritas, además los correspondientes números de Vitaphone.

Para la próxima semana está anunciada La Mujer Sin Dios, obra cumbre de Cecil B. De Mille. Fida programas en este teatro.

Los precios son inalterables.

IMPERIO

Un buen programa presenta para sus turnos de hoy este concurrido teatro, figurando las cintas tituladas Ramona, por Dolores del Río; El Tenor, por May Mc Avoy; La Muchacha de Chicago, por Myrna Loy; el episodio 3 de Los Buitres del Mar y cintas cómicas.

Los precios como es costumbre, 10 centavos para la matinée y tanda corrida y 10 centavos las damas y 20 centavos los caballeros para la función de la noche.

Mañana "El Chiffado", por Douglas Fairbanks; Napoleón por artistas de la Comedia Francesa; El Niño Lindo, po Sid Chaplin; el episodio 4 de Los Buitres del Mar y cintas cómicas.

El jueves 4, Rey de Reyes. El sábado 1 La Danza Roja por Dolores del Río. El domingo 1, tres estreno: El Corazón de una Bailarina, por Billie Dove; Como Tratar a los Hombres, por Patsy Ruth Miller y Los Conquistadores del Aire, por Charles Murray y George Sidney.

TEATRO ALHAMBRA

Sigue anunciando en sus carteles los próximos estrenos, sin fijar fechas, pero no se harán esperar, solo faltan detalles por que es el deseo de la Empresa de que resulten espléndidos. Estos son "Vitaphone Alambresco" de Villoch y "Pepín" Rodríguez y música de Anckermann, revista de gran espectáculo. Es el otro, como hemos venido anticipando, un sainete todo gracia, de Víctor Aeyes, titulado "La Tora del Solar" y cuya música música es también de Anckermann. Es seguro que dentro de esta primera decena se traslada la Compañía a Payret, y así podrán complacer a los muchos ruegos que se le han hecho en este sentido. Estrenarán en ese teatro "El Baile de los Ciegos".

Para esta noche: En la primera tanda El Prisionero del Amor; en segunda: Los Sábados de Gloria; y en tercera: La Super Hembra. Variedades por Los Argentinos. Pronto: Jiménez e Iglesias.

546 A2.

INGLATERRA

Gran temporada de verano, a base de función corrida de 1 y media a 11 y media p. m., rigiendo los invariables precios de 10 centavos niños y 20 centavos mayores.

Para hoy, magnífico programa especial, con la comedia Basta de Bromas, por Baby Vernon; y las regias super producciones Amor Siniestro, por Thomas Meighan y Renee Adoree y La Chiquita del Ten Cents por Luisa Fazenda y Clide Cook.

Mañana: Así es la Vida, por William Haines y Ricardo Cortez, y El Navegante del Aire, por Junior Coghlan.

Jueves 4: El Corazón de una Bailarina, por Billie Dove y Lowell Sherman.

Sábado 6: El Teatro Siniestro por Laura La Plante.

538 AZ.

VIVES

Hoy martes en primer turno, Bandido por Amor, por el popular actor Hoot Gibson, episodio 7 de la gran serie En Guardia y estreno de la bella comedia interpretada por Betty Compson titulada Y Tenía un Lunar.

Mañana: Gran Fiesta de la Variedad, vean los programas.

El viernes: El Teatro Siniestro.

538 A2.

TEATRO ENCANTO

Estaba previsto el triunfo de la grandiosa super producción "Los Amores de Casanova", que la Metro Goldwyn Mayer, ha distribuído en todos los países de América, anotándose un triunfo resonante.

Los Amores de Casanova, tiene una trama admirable, por lo bella y emocionante, una presentación fastuosísima como hemos visto en muy pocas películas y en la interpretación de los papeles principales figuran Ivan Mosjoukine, Rina de Lignoro y Diana Karenne.

Irá en los turnos elegantes de cinco y cuarto y nueve y treinta, con una revista y una comedia.

En la tanda de las ocho, Por un Camisón de Seda, por Marie Prevost.

Se preparan los estrenos de La Acusación del Silencio, admirable labor de Alice Lake y Ensueño, donde mucho se destaca la fina espiritualidad de Helene Costello.

502 A2.

SEMANA SANTA EN MANZANILLO

Los cultos revistieron este año desusada solemnidad

(Por telégrafo)

MANZANILLO, abril 1, DIARIO, Habana.— Los oficios de Semana Santa y Pascuas se han celebrado con gran solemnidad, pudiendo advertirse, como nunca, el orden y respeto público en la procesión del Santo Entierro. Los sermones, a cargo del Párroco Monseñor Garro, estuvieron llenos de unción y elocuencia.

Corresponsal

NOMBRAMIENTOS

Ana María Valdés Romero, para la escuela número 22, de San Juan y Martínez; Ana Oliva Enriquez para el Kindergarten número 30 de la Habana.

LA OBSERVACION DE LOS DEMENTES

Dentro de poco tiempo se hará directamente en Mazorra

En la mañana de ayer y bajo la presidencia del Dr. Rodríguez Machado, ilustrado y solícito Director del Hospital Nacional de Dementes tuvo efecto la reunión mensual del Cuerpo Médico que tiene a su cargo el cuidado y atención de los enfermos allí asilados.

Resultó de verdadera importancia el asunto tratado, que consistió en el plan propuesto por el Dr. René de La Valette, para hacer una organización más científica del manicomio oficial, ajustándose a la realidad de los medios económicos con que se cuenta para su sostenimiento. Dicho plan, del que se expuso a los concurrentes un esquema gráfico, fué objeto de ligeras modificaciones, que contaron con la anuencia del Director del Hospital y del ponente, demostrándose a través de las conversaciones suscitadas (que un redactor de este periódico tuvo oportunida dde escuchar ocasionalmente, por amable invitación del doctor Rodríguez Machado) que el cuerpo médico de Mazorra en la actualidad, y sin excepción alguna, dista mucho de estar integrado por un grupo de simples burócratas. Todos, en efecto, se advierte que rivalizan en el noble empeño de realizar una labor efectiva hacia los fines de la institución.

A grandes rasgos, puede decirse que el plan del Dr. La Valette, hecho suyo por el personal médico de Mazorra, se basa en estudio previo de los enfermos para la clasificación de los mismos y su distribución en dos grandes grupos, los de demencia aguda y los dementes crónicos. El Hospital y el Asilo, que a su vez tendrán tantos departamentos como los medios económicos lo permitan. Los departamentos de dementes procesados y los de pensionistas, funcionarán independientemente con un parecido engranaje.

En el trascurso de la sesión, el doctor Rodríguez Machado, dió cuenta de una noticia que entraña un gran interés público y es que dentro de poco tiempo la observación de los presuntos dementes pasará a hacerse oficialmente en Mazorra. Por de pronto irán a observarse allí los varones y una vez efectuadas unas obras de adaptación que se están ultimando, también las mujeres serán sometidas en Mazorra a la observación que hasta ahora se venía practicando en los Hospitales Generales por disposición de los jueces.

EL EMBARQUE DE MONEDA A EE. UU.

Visita Hacienda el agente del Federal Reserve Bank

Como publicamos en nuestra edición del pasado domingo, esta tarde será recibido por el Secretario de Hacienda el Representante en la Habana del Federal Reserve Bank.

Su visita está relacionada con el embarque de la moneda americana fraccionaria que en breve se llevará a cabo.

HABANERAS

Viene de la página SIETE

OFELIA R. DE HERRERA DE DIAS

En nota aparte.

Especialmente.

Va así mi saludo hasta una dama de nuestra sociedad que goza de alta estimación a la vez que de grandes afectos y profundas simpatías.

No es otra que mi bella y buena amiga Ofelia R. de Herrera, la gentil Ofelia, distinguida esposa del pundoroso Jefe de Estado Mayor del Ejército.

Está de días y con tal motivo ha de verse rodeada de todas las congratulaciones a que es acreedora.

No recibe.

Lo sabrán ya sus amigas.

Después de asistir a la misa que en su obsequio ha ordenado la señora Elvira Obregón de la Cruz, y que se celebrará en la Capilla Santa Ofelia del Asilo María Jaén, pasará el resto del día entre los suyos, sin fiesta, en un retraimiento completo.

Para el jueves de la entrante semana tiene invitadas a un almuerzo al grupo de sus íntimas.

Almuerzo de despedida por embarcar el día 15 acompañando a su esposo para la alta comisión que le ha conferido el Honorable Presidente de la República ante el Rey de España.

El general Alberto Herrera llevará, además, la representación oficial de nuestro Gobierno a la Exposición de Sevilla.

El cronista saluda con su buen afecto de siempre a la señora Ofelia R. de Herrera.

Y le desea cuanto se merece.

Para su bien y su felicidad.

(Continúa en la pág. ONCE)

$12

Interior, 30 cts.

ORIGINAL Y ARTISTICO

De tejido Panamá, con Tacón y Fondo Azul (o Rosa)

CONCIERTO Y CONFERENCIA DEL MAESTRO ROIG EN LA ESC. NORMAL

Cursos científicos por medio de películas. Fiesta en la escuela 24. Invitación a un Congreso de Asociaciones

El próximo domingo 14, a las 10 a. m., celebrará la escuela pública número 24, que dirige la señorita María L. Casals, una fiesta lírico-musical en el teatro Campoamor. Ha sido combinado un selecto programa, donde tomarán parte principalísima el maestro Gonzalo Roig, el doctor José M. Carbonell, alumnas de los conservatorios Municipal y "Flora Mora" y la banda del Sexto Distrito Militar.

MOISES SAENZ

Ayer partió en el Alfonso XIII el doctor Moisés Saenz, Subsecretario de Educación Pública de México, quien estuvo de tránsito en la Habana, para dirigirse a la Universidad de Harvard, donde pronunciará una serie de conferencias.

El doctor Saenz no vino a la Habana a un Congreso Evangelista, como se dijo.

Tales fueron las manifestaciones que hizo al doctor Gonzalo Chirino, que fué a saludarlo.

PELICULAS CIENTIFICAS

El señor Secretario de Instrucción Pública auspiciará los proyectos de la señora M. Shoolman, quien se propone organizar una serie de cursos científicos, completos, por medio de la cinematografía, para lo cual cuenta con las facilidades de ciertas compañías constructoras americanas.

CORRESPONDENCIA

La Secretaría de Instrucción Pública ha recibido una carta de México, donde le manifiestan que, en correspondencia a la gentileza de Cuba, designando una escuela pública, con el nombre de la República hermana, México acordó nombrar la escuela República de Cuba, a la número 65, establecida en la séptima calle de Cedro número 258.

INVITACION

La Secretaría de Instrucción Pública ha sido invitada por el director del Bureau Internacional de Organización, para que se haga representar en la Federación Universal de Asociaciones Pedagógicas que tendrá lugar en Ginebra.

TITULOS VISADOS

Han sido visados los siguientes títulos:

Títulos para Visar de Doctor en Cirugía Dental expedido por la Universidad de la Habana a favor de los señores Alberto Brito y Pérez y José Ramón de los Santos y Fernández.

Título de Agrimensor y Tasador de Tierras expedido por el Instituto de Segunda Enseñanza de Matanzas a favor del señor Vidal Prudencio González y Morales.

CONFERENCIA Y CONCIERTO

El sábado 6, a las cinco de la tarde, tendrá lugar en el salón de actos, de la Academia de Artes y Letras la conferencia y concierto que ofrecerá el maestro Gonzalo Roig a las alumnas de la Escuela Normal de Maestras de la Habana.

TRASLADOS

El señor Secretario de Instrucción Pública a aprobado los siguientes traslados de Escuelas:

Escuela número 70 de la finca "Filadelfia" al Ingenito, barrio de Guanical de Trinidad; la escuela número 15, a la escuela número 21 del barrio de Guaos, de Cienfuegos; la escuela número 40, de "Monjara" a barrio de Hornos, a "El Almirante" de Bayamo, la escuela 21 de la finca La Narcisa, a Mangos de Joba, de San Diego del Valle; escuela número 37, finca La Punta, barrio del Río Ay, a La Hermita en Trinidad; la escuela 69, del reparto La Esperanza, a otro de Cienfuegos; la escuela 52, finca El Cedro, barrio Mabujina, a la Luisita, de Trinidad; escuela número 48, a Polo Viejo de Guaniquical de Trinidad; escuela número 3 a la número 9 de Pinar del Río; la escuela número 4 a la escuela número 5 de Holguín; la zona de dos núcleos Santa Rosa y Polo Viejo a las fincas Manacal y Hechal en Trinidad; el Kindergarten y la escuela de niñas al local Fonseca de la escuela número 1 de Victoria de las Tunas.

LICENCIAS POR MATERNIDAD CONCEDIDAS

María del Valle y Caridad Esplugas del distrito de la Habana; María Josefa Fernández, distrito de Güines; Matide Conde de Paz, de Calabazar de Sagua; María de la Paz Ferrera de Alto Songo; Isabel Coll Medina, de Nuevitas; Margarita Daniel, de Perico.

GRAN REALIZACION DE ENCAJES ESPAñOLES

Realizo existencias de finos encajes hechos a mano, rectos y ondulados, en todos los anchos, así como aplicaciones, Cuellos y Blusas para camisón, todo a precos de realización.

HABANA Y Tte. REY

TOPICOS DENTALES

A CARGO DEL

DOCTOR MAX D'OU

(Dirigir la correspondencia a San José núm. 31 o al DIARIO DE LA MARINA)

INTERESANTE ARTICULO EN EL "DENTAL COSMOS"

En el último número del "Dental Cosmos", correspondiente al mes de Marzo, apareció un artículo que más bien que de índole estomatológico lo es de medicina en general. Dicho artículo es de interés para nosotros pues en el se trata de "La Variación del Poder Antirraquítico de los Rayos Solares según la Estación y su Acción Tendiente a Hacer Resistente el Organismo a las Infecciones".

El Doctor Brown llega a la conclusión de que los rayos solares en invierno son menos beneficiosos, desde el punto de vista de su poder antirraquítico, que los veraniegos; y hace también un estudio comparativo entre ellos y los que él designa como "reflejo celeste", llamando así a los rayos solares reflejados por el cielo y las nubes.

Estos conocimientos nos son necesarios aquí en Cuba, país que goza del privilegio de poseer intensos rayos solares durante todo el año, pues tenemos una fuente natural para combatir el raquitismo sin recurrir a los medicamentos. La sola exposición de los niños al sol, en tiempos y circunstancias determinadas, nos asegurarían ciudadanos de esqueletos perfectamente osificados y de dentaduras sanas y capaces de resistir los ataques del medio que nos rodea.

En ese mismo número del "Dental Cosmos" viene otro artículo sobre "La Manera de Controlar, a tiempo, los Daños de las Caries Incipientes", el cual es interesante para los profesionales; y le acompañan "La Etiología de la Caries Dentarias", Doctor Jesensky; "La Leche, su valor alimenticio", por el doctor Crosby; y otros.

Todos los profesionales médicos cubanos, incluyendo los estomatólogos, deben aplicar las teorías del doctor Brown y comprobar si podemos aprovechar nuestro esplendente sol como medio terapéutico.

Habana VI—1—29.

Doctor Max D'ou.

VESTIDOS

UN GRAN SURTIDO DE VESTIDOS PARA LA ESTACION DE VERANO, EN MODELOS FRANCESES Y DISTINTOS ESTILOS DE TELAS DE LO MAS NUEVO.

En Chiffon, Georgette, Crepé y Voiles estampados, última creación de la moda.

También tenemos una gran colección en Holanes de Hilo, con finos bordados.

ESTOS VESTIDOS LOS TENEMOS EN TODOS LOS PRECIOS y CALIDADES

No deje de verlos antes de comprar el suyo.

Bazar Inglés

LOPEZ Y RIO, S. EN C.

IMPORTADORES DE SEDERIA Y NOVEDADES

AVENIDA DE ITALIA Y SN. MIGUEL

NO SE QUEMO CON TINTURA ORIENTAL

Fué confundido este nombre con el de "Orientalina"

El domingo pasado hizo una denuncia a la policía la Sra. Teresa Fernández Amorel, diciendo que había sufrido quemaduras en la cabeza al teñirse el pelo con tintura.

El producto utilizado por la Sra. Fernández es la "Orientalina", pero como se presta a confusión, se publicó que era la "Tintura Oriental", que expende con general aceptación la "Peluquería Dubic".

Queda aclarado pues que era "Orientalina" y no "Tintura Oriental".

TEATRO NACIONAL

ABRIL 5 VIERNES

¡¡ESTRENO EN CUBA!!

EL CRIMEN PERFECTO

Originalísima película de Clive BROOK e Irene RICH

Scene from "THE PERFECT CRIME"

La historia de un detective, que NO HABIA PERDIDO UN CASO en su vida y perdió el suyo propio...

CREE USTED que un hábil detective, de larga experiencia, puede preparar un crimen, es decir, hacer UN CRIMEN PERFECTO, que sea imposible de descubrir? Tal vez podría hacerlo, si en la vida, no hubiera más que nosotros mismos... pero hay algo, que el hombre no podrá jamás dominar... su propia conciencia, y el destino.

No deje de ver el Viernes en el Nacional "EL CRIMEN PERFECTO" por Clive Olive e Irene Rich.

Cuban American Film.

RIALTO

Abril 4-5-6 y 7

¡ESTRENO!

EL BESO DE DESPEDIDA

por ALMA BENNETT y JOHNNY BURKE

Colosal EXITO de MAC SENNET

Es una de las grandes sorpresas del año

No pierda la oportunidad de verla

ASOMBROSA

ha sido la demanda por el nuevo

Chevrolet

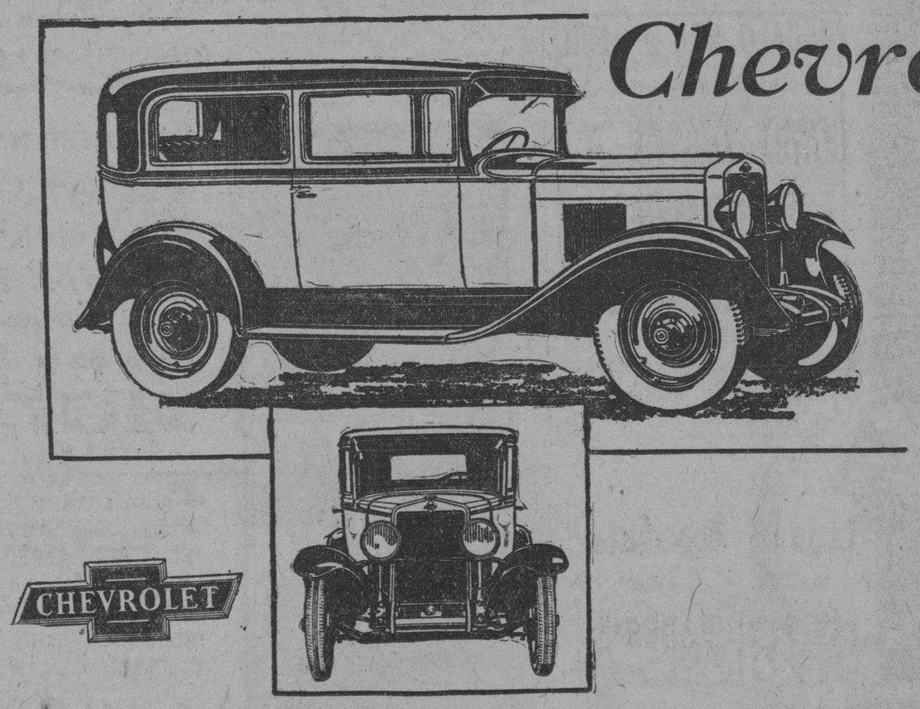

CHEVROLET

El Chevrolet siempre ha ocupado un lugar envidiable entre los carros de bajo precio. En 1928 rompió todos los "records" de ventas y se colocó en el primer lugar como el fabricante de automóviles mayor del mundo.

En los primeros tres meses de 1929 la capacidad de las fábricas y plantas de armar de la Chevrolet ha sido forzada hasta el límite, y no obstante, los agentes en todas partes del mundo están "gritando" por más carros.

Acabamos de recibir un gran lote de algunos modelos y estamos listos para hacer entregas inmediatas. Venga a vernos sin demora.

Lawrence B. Ross Corporation, S. A.

Calle 25, entre Marina e Infanta — Habana

UN "SEIS" AL PRECIO DE UN "CUATRO"

M.E.C.D. 2016

LOS EMPLAZAMIENTOS A NUMEROSOS DEMANDADOS DE IGNORADO DOMICILIO

Anunciada para hoy, martes, 2 del actual, la subasta de la casa Cuba, 27, tasada en ciento cincuenta mil pesos

CITADOS A RECONOCER FIRMAS DE VARIOS DOCUMENTOS

Las últimas resoluciones dictadas en los distintos juicios que se siguen contra varias personas declaradas en rebeldía

JUZGADO DE PRIMERA INSTANCIA DEL CENTRO
(A cargo del Dr. Manuel Gutiérrez Balmaseda)

—Por edicto de fecha 30 del pasado, ante el secretario Gabriel Lafuente, se emplaza a los herederos de Angela del Moral, natural de la Habana, que falleció intestada a los cincuenta y ocho años de edad, para que, dentro del término de un mes comparezcan a reclamar sus derechos.

—Por edicto de igual fecha, y ante el propio secretario, se emplaza igualmente para dentro del mismo término a los herederos de Luciano Rodríguez Mares, también fallecido intestado.

—Por edicto de fecha 23 de febrero pasado, ante el secretario Francisco Boudet, se anuncia para hoy, martes, 2 de los corrientes, a las 9 de la mañana, la subasta de la casa Cuba número 27, tasada en 150 mil pesos, que ha sido embargada a "The Kelmah Co.", por Richard Kelly, para el cobro de un crédito hipotecario.

JUZGADO DE PRIMERA INSTANCIA DE ALMENDARES
(A cargo del Dr. Carlos de la Torre y G. Llorente)

—Con fecha de ayer, el secretario Antonio A. Rubio libró cédula notificando a Arturo Martínez la providencia de igual fecha en la que se señala el día 6 de los corrientes a las 9 de la mañana para la comparecencia que determina la ley en el recurso de apelación establecido por Max Lavielle y Ramírez contra la sentencia del Juzgado Municipal del Centro en el juicio de desahucio que seguía contra aquél.

—El propio secretario notifica a Gustavo Sánchez Galarraga, demandado por José Pasarón Elcorobarrutia, que en providencia de igual fecha se señaló el día 8 de los corrientes a las 9 de la mañana para la prueba de confesión judicial.

—El secretario Hermógenes Jiménez, libró cédula con fecha de ayer notificando a Rosalía Baró y a sus herederos y causahabientes, demandados por Adolfo Núñez de Villavicencio y Palomino, la providencia en que se ordena se le emplace para que dentro del término improrrogable de nueve días, conteste la demanda.

—El mismo secretario hace saber a Rita Jaime que en sentencia de fecha 30 del pasado, se confirmó el fallo dictado por el Juzgado Municipal del Vedado en el juicio seguido contra ella por la casa de Beneficencia y Maternidad.

—El secretario Rodolfo Pichardo hace saber a Domingo Herrera que en sentencia de fecha 27 del pasado se mandó seguir adelante la ejecución despachada contra los bienes del señor Juan Gil y Tam, hasta hacer trance y remate de los mismos para con su producto entero y cumplido pagar a la sociedad "Santa María y Menéndez", las responsabilidades que reclama.

—El secretario Enrique Whitmarsh hace saber a Gustavo Sánchez Galarraga que en sentencia de igual fecha se declaró con lugar la demanda que le seguía Alberto Carrillo Angulo.

JUZGADO DE PRIMERA INSTANCIA DEL NORTE
(A cargo del Dr. Luis Sausa y de la Vega)

—Con fecha de ayer, el secretario Andrés García hace saber que en sentencias de fecha 30 del pasado se ordenó la inscripción del nacimiento de un hijo natural de María Felicia Díaz, y el de una hija también natural de Caridad Rodríguez y Rodríguez.

—Con fecha 12 del pasado, el secretario Raúl Morales notifica a María León Paulas la providencia de fecha anterior en la que se solicita de ella ratifique su escrito para proveer.

—Con fecha 15 del expresado mes el mismo secretario hace saber a José Angel Ors y Bellido de Luna que se ha dispuesto poner de manifiesto en la secretaría del señor Fabio Gárate, las cuentas rendidas por Manuel García Lazcano, administrador judicial en el procedimiento hipotecario seguido contra aquél por Antonio García Hernández.

—Por cédula de fecha 26, el propio secretario notifica a Eladia María del Carmen González que ha presentado una demanda contra Raimundo Mosquera y Cejas, la providencia de fecha anterior, en la que se resuelve no proveer hasta anto no se presente con firma de letrado el escrito correspondiente.

Con fecha de ayer, el aludido secretario Morales, a cargo de la secretaría de Fabio Gárate, con el oficial; Urrutia, hace las notificaciones siguientes:

—A Ignacio Oramas y Rodríguez demandado por Carmen Pérez Alfonso, que se ha tenido por contestada la demanda por el Fiscal y que se tiene asímismo por decaido el derecho que a él asistía de contestar por no haberlo efectuado en su oportunidad.

—A José Manuel Valdés Galloi demandado por Francisco González y Rey, que se ha dispuesto conferirle traslado de la demanda para que la conteste dentro de nueve días.

—A Modesto Miyar Arcia, demandado por Herminia Regueira y Carballo, que se ha mandado substanciar la demanda y emplazarlo para que la conteste o se haga representar dentro del término improrrogable de nueve días.

—A José Fernández Pacheco, demandado por Teresa y Belén Fernández Pacheco, que en sentencia de fecha 11 de enero del corriente se mandó seguir adelante la ejecución despachada contra sus bienes hasta hacer trance y remate de los mismos, para con su producto pagar a las demandantes las responsabilidades que reclaman.

—A los herederos, sucesores o causahabientes de Vicente López que las costas del juicio seguido contra ellos por "J. Ulloa y Cia." al pago de las cuales fueron condenados, ascienden a 543 pesos.

JUZGADO DE PRIMERA INSTANCIA DEL SUR
(A cargo del Dr. Juan M. Macías Rodríguez)

—Con fecha 30 del pasado, el secretario Arturo Rauchmann, libró cédula notificando a Luisa L. de Beliard, demandada por "Demetrio Córdoba y Cía." la resolución en que se dispone citarla para las 10 de la mañana del día 12 de los corrientes, a fin de que reconozca las firmas de unos documentos presentados con la demanda.

JUZGADO DE PRIMERA INSTANCIA DEL ESTE
(A cargo del Dr. Juan M. Valdés Anciano)

—El secretario Augusto C. Oliva hace saber a Gonzalo Andux que en sentencia de fecha 25 del pasado se declaró sin lugar la demanda seguida por Francisco Ureña Fernández contra Domingo Martín Alemán.

JUZGADO DE PRIMERA INSTANCIA DEL OESTE
(A cargo del Dr. Ramiro Castellanos y Villagelíú)

—Por edicto de fecha de ayer, ante el secretario Carlos Echevarría se requiere a Ernesto Sageth para que, dentro de dos días, informe donde se encuentran los bienes que le fueron embargados a virtud de la demanda que le sigue la sociedad "Tellechea, Peña y Cía." y que se le dejaron en calidad de depósito.

—Con fecha de ayer, el secretario Eduardo C. Daumy hace saber a José Casanova y Sierra, demandado conjuntamente con Gustavo A. Portas y Capote, por la sociedad en comandita "Sardiñas y Hermano" que en auto de igual fecha se declaró con lugar la impugnación que por excesivos, se hizo de los honorarios que se asigna el letrado Joaquín V. Cataneo.

—Con igual fecha, el propio secretario notifica a Francisco Delage y Febles que ha presentado una demanda contra "Hernández y Cía.", la providencia de fecha 27, en la que se ordena emplazar a la sociedad demandada para que conteste a la demanda.

REGALO $50 a $500
Garantizamos reserva completa
GARANTIZAMOS EL PAGO SI SE DESEA ANTE NOTARIO
Por toda noticia que produzca el CASTIGO LEGAL de los culpables de sustracciones de mercancías en DROGUERIAS.
Si el culpable legal resulta el comprador de lo sustraído la GRATIFICACION DOBLE no tema nadie sabrá nada
SR. MARIO F. MOREJON
TELEFONO A-7097

POR LOS CORRECCIONALES

PRIMERA SECCION

Cárcel y Morro.
Teléfono: A-2720.
Juez: Dr. Enrique Almagro.
Secretario: Dr. José A. Iribarren.
Casos resueltos ayer:

Rafael Espín, es absuelto de coacción; Gustavo Suárez, de daño; José Díaz, de daño; Manuel Pereira, de lesiones y se estima el caso casual; Hortensia Castillo, de escándalo; José Martínez, de riña y lesiones; José Vega, de lo mismo; Manuel González, de lo propio; Enrique Ruiz de daño; Angel Gayon, de daño; Carlos Rodríguez, de hurto; Dolores Valdés y María Valdés, de lo mismo; Moisés Cristal, de hurto; Josefa Valdés, de lo propio; Julio Alfonso, de maltrato de palabras.

José C. Mariel, de lesiones, es condenado a 5 pesos; Benigno Silva, por infracción municipal, 10 pesos; Joaquín Cornide, por daño, 5 pesos; Antonio Castro, por lesiones, 3 pesos; Jaime Salazar, por desobediencia, 2 pesos; José García, por infracción del Artículo 607 del Código Penal, 25 pesos; Teodoro Saltán, por escándalo, 5 pesos; Patrick Hogan, por escándalo, 30 días; Francisco Valdés, por daño, 3 pesos; Miguel Cortés, por daño, 3 pesos; Ramiro Suárez, por riña y lesiones, 30 pesos; Manuel García, 30 pesos; Alberto Alfican, por infracción sanitaria, doble de la multa impuesta; Dave King, por daño, 5 pesos; Carmen Alfonso, por maltrato de palabras, 20 pesos; Mario Reymond, por maltrato de palabras, 31 pesos; Pedro Manuel Betancourt, por alteración del orden, 30 días.

SEGUNDA SECCION

Juez: Dr. Gonzalo del Cristo.
Secretario: Dr. Fernando Gigato.
Teléfono: A-1510.
Penas impuestas en juicios efectuados ayer:

José Granda, estafa, fianza; Justo González, estafa, suspendido; Eduardo Alvarez, estafa; absuelto; Olegario García, estafa, absuelto; José Portocarrero, estafa, absuelto; Eloy C. Valdespino, lesiones en riña, absuelto; José Llanuelo, lesiones en riña, suspendido; Francisco Gómez, hurto, 50 pesos de multa; José Oliva, estafa, absuelto; Roy Applekdt, estafa, coacción, absuelto; Alejandro Ruiz, estafa y coacción, absuelto; Agustín Romero, estafa; absuelto. Clemente E. González, hurto, absuelto; Carmelina Díaz, hurto, 31 pesos de multa; Rafael Pérez, infracción Artículo 3 de la Ley de Lotería, fianza.

TERCERA SECCION

Avenida de la Independencia, 119.
Teléfono: U-4222.
Juez: Dr. Leopoldo Sánchez.
Secretario: Dr. Ricardo Soler.
Multas y arrestos impuestos en juicios celebrados ayer:

Armando Duarte, por exceso de velocidad: 3 pesos; Avelino Fernández y Manuel Valcárcel, por lo mismo que el anterior, 3 pesos cada uno; Alfonso Lee, por daño, 1 peso; Alfredo Rodríguez, por amenazas, 10 pesos; Perfecto Rodríguez, por escándalo por embriaguez y vejación, 5 pesos; Julián Sagre y Santiago Alfonso, por desobediencia, 2 pesos a cada uno; Jesús Cazares, por desobediencia y faltas a la policía, 3 pesos; Horacio Cuesta, por maltratos de obra, 3 pesos; Antonio Delgado, por lo mismo que el anterior, 3 pesos; Antonio Oello, por maltratos de obras, amenazas y vejación, 2 pesos; Carmen Valdés, por escándalo por embriaguez, 30 días de arresto; Heriberto Argoti, por maltrato de obra y lesiones, 3 pesos; Florentino Pérez, José Menéndez, Antonio Fumero, Félix Guadalupe y Pascual Jiménez, por maltratar a ambos, 1 peso a cada uno; Francisco Oliva, por escándalo, 2 pesos; Gerardo Corbo y Juan Zabala, por riña, lesiones y escándalo, 5 pesos; José Ramón Llana, por daño, vejación y lesiones, 5 pesos; Pedro Trujillo, por faltas a agente de la autoridad, 3 pesos; Julio Martínez, por escándalo, 10 pesos; Armando León, por facilitar falsos informes, 3 pesos; Mamerto Díaz, por amenazas y escándalo, 30 días de arresto; José María Prieto, por escándalo y faltas a la policía, 3 pesos; Juan A. Fernández, por amenazas y maltratos de obra, 3 pesos; Lorenzo Guerra, por riña y lesiones, 60 días de arresto; Ismael González Rodríguez, por hurto, resistencia y lesiones, 60 días de arresto; Caridad Acosta Arllanes, por hurto y lesiones, 3 pesos.

Salieron absueltos 19 individuos y fueron suspendidos 43 juicios.

CUARTA SECCION

Calzada del Cerro, 550.
Teléfono: I-1379.
Juez: Lcdo. Pablo G. de la Maza.
Secretario: Mario de la Torre.
Multas y arrestos impuestos en juicios celebrados ayer:

Por infracciones sanitarias: 10 pesos a Jesús Martínez; 2 pesos a Antonio Fernández; José Fernández. Por exceso velocidad: 4 pesos a Eusebio Morales; 3 pesos a Manuel González López; 2 pesos a Pedro Luis García; Balbino San Miguel; José Rey Alvarez; Juan Santos; José A. Montalvo; Ramón María Bayo; Antonio Pallarés; Camilo Fayona; Serafín Valdés; Ramón Rodríguez; 1 peso a Juan Morón Valdés; Joaquín Palma. Por infracción del Reglamento de Tránsito y vejación: 5 pesos a Abelardo Espinosa. Por maltratos de palabras: 2 pesos a Jacinto Valdés Gómez. Por coacción: 5 pesos a Francisco López. Por daños causados: 30 días de arresto a José Iglesias; 5 pesos a José Abejo; 2 pesos a Humberto González; Ramón Fernández. Por daño y lesiones: 5 pesos a Francisco Hernández. Por lesiones: 30 días de arresto a Gabino Duarte; 2 pesos a Ramón Dosal. Por escándalo y faltas a la policía: 5 pesos a Ramón Valente; Clotilde Valente: 2 pesos a J. Suárez. Por escándalo por embriaguez: 2 pesos a Manuel Quintas. Por portar armas sin licencia: 2 pesos a Valentín Fernández. Por vejación: 2 pesos a Pegerto Fernández. Por escándalo y maltrato de palabras: 30 días de arresto a Rogelio González. Por daños: 2 pesos a José María Iglesias; Juan Clement Vega. Por hurto, cuarenta días de arresto a Manuel Pérez.

Salieron absueltos 24 individuos y se decretó la detención de 27 y fueron suspendidos 38 juicios.

QUINTA SECCION

Jesús del Monte, 502.
Teléfono: X-1616.
Juez: Dr. Gonzalo Alvarado.
Secretario: Sr. Ramón Franca.
Casos resueltos en el día de ayer:

Rubén Machado es absuelto de desobediencia y entregado; Gerardo López, lo es de lesiones y también entregado; Evaristo Fernández, de amenazas; Manuel Alvarez y Manuel Anca, de infracción del Artículo 607 del Código Penal; Ramón Armenteros, de infracción del 598, así como Miguel Vilaseca; Alberto Castillo, de faltas a la policía; Ricardo Quelpo, de daño; Juan Izquierdo, de juego prohibido.

Martín Rodríguez, es condenado, por amenazas, a 20 pesos; José Antonio Rodríguez, por infracción del Artículo 607 del Código Penal, 30 pesos; Oscar Rodríguez, Antonio Montes, Abelardo López, Hipólito Pazos, por infracción del Reglamento sobre tránsito en las carreteras: 5 pesos cada uno; Leonardo Miguel, por escándalo, 5 pesos; Felipe Montes, por maltrato de palabras, 5 pesos; Enrique González, por riña y lesiones, 3 pesos; Estanislao Valdés, por riña y lesiones, 3 pesos; Jaime Salvat, por riña y lesiones, 3 pesos; Ramón Figueras, 3 pesos; José Hidalgo, 3 pesos; Antonio Guerra, 3 pesos; Nicolás Fernández, por lesiones, 2 pesos; Salvador Junco, por lesiones, 10 pesos; Delfín Gómez, por daño, 10 pesos; José Castro, por daño, 2 pesos; Víctor Sánchez, por daño, 10 pesos; Antonio Chío, Miguel Lee, Mario Yi, José Chao, Alfonso Lee, Francisco Lee, Alfonso Lee, Mario Yi, José Lee, Lorenzo Lee, Rafael Lee y Angel Lee, por juego prohibido, a 10 pesos.

CARCEL Y VIVAC

Movimiento habido en el día de ayer, hasta las cinco de la tarde:

Entradas: Francisco Estrada Estrada, estafa; Enrique Periú Valdés, hurto; Manuel Silva Ordóñez, hurto; Lázaro Rodríguez Lavín, escándalo; Manuel Pérez González, hurto; Víctor Vázquez y González, riña; Tomás Madan Boada, hurto; Julio Gómez Peña, hurto; Arsenio Fernández Gamayo, imprudencia; Clisério Plasencia Alvarez, hurto; Alberto Pérez González, hurto; Alejandro Padrón Monroy, hurto; Juan García Hernández, tentativa de hurto; José Ceballos Fernández, resistencia; Luis Enríquez, resistencia; Justo Valdés Valdés, estafa; Clemente García González, delito privado.

Salidas: Arsenio Fernández Gamayo, imprudencia; Antonio López García, tentativa de robo; Tdelmiro Chamizo Guzmán, hurto; Juan García Acosta, estafa; Fernando Peñalver Rodríguez, ofensas; Juan Sánchez Font, hurto; Andrés Borrendo Guiján, lesiones; Esteban Hidalgo Selln, amenazas; Clemente García González, delito privado; Ricardo González Matos, hurto; Armando Pérez Formoso, hurto; Juan Calzado Núñez, drogas; John Munn Boyd, usurpación; Telesforo Morán Andrade, hurto.

SE CAYO DEL CAMION

Al caerse de un camión en los momentos que se bajaba del mismo en la esquina de 23 y E. se produjo lesiones de carácter menos grave, Blas Rojas Guerra con domicilio en el Vedado.

HOY
$25.00
MENOS
LOS AUTOMOVILES QUE Vd. VIO AYER
HAGA SU OFERTA
HOY
en
GALIANO 45
entre Concordia y Virtudes
Depto. CARROS DE USO
SHACKELFORD MOTORS

KOLYNOS usado con un cepillo seco desaloja los restos de alimentos en estado de fermentación, disuelve la película, destruye los microbios dañinos, protege contra el dolor de muelas, la caries y las infecciones de las encías—refresca la boca y la deja en estado saludable por muchas horas.
Pruebe Kolynos y dirá, "¡Qué limpia me siento la boca!"
KOLYNOS
CREMA DENTAL
207

"si sufre usted de gases y ácidos después de las comidas, pruebe este nuevo remedio que a mí me dió un resultado espléndido en el acto"
EL malestar y la pesadez en el estómago después de las comidas, con síntomas de gases y acidez, se puede corregir tomando después de las comidas unas tabletas de agradable sabor.
Este nuevo correctivo estomacal actúa directamente sobre la causa de los trastornos. Como base de esta sorprendente fórmula han tomado el conocido correctivo estomacal Magma de Magnesia, pero en lugar de usarla en la forma líquida, con su nauseabundo sabor pastoso y el revoltijo de botellas y cucharadas que la acompañan, la combinaron con aceites aromáticos digestivos bajo la novísima forma de unas tabletas de agradable sabor y fáciles de tomar.
Llámanse Tabletas de Magma de Magnesia Comprimida del Dr. Reid, las que al llegar al estómago disuelven por acidulosis el contenido agrio del estómago, dándole una forma fácilmente asimilable. Sus ingredientes neutralizadores de Magma de Magnesia y aceites tónicos aromáticos se combinan en seguida con los ácidos excesivos del estómago, ponen término inmediatamente a los gases y la fermentación y dan así lugar a la acción normal de los jugos gástricos, facilitando la digestión.
Compre hoy mismo estas maravillosas tabletas, al primer síntoma de malestar estomacal tome una o dos y verá cuán pronto sobreviene el alivio. Son extremadamente agradables al paladar y endulzan la boca. Precio 50 cts. Pomo de 50 tabletas. Se vende en todas las farmacias.
AVISO IMPORTANTE:
La "Farmacopea Oficial", el libro legal de fórmulas y preparaciones en uso por las farmacias y droguerías, enseña claramente en la página 275, que "Magma de Magnesia" y "Leche de Magnesia", son una y la misma cosa.

La Audiencia Ordenó la Reposición de un Oficial Comprobador del Ayto

Está señalado para hoy el juicio contra el Alcalde de Madruga, Sr. J. A. Varela, por coacción, prevaricación, malversación, etc.

UNA SENTENCIA SOBRE AFORO DE LIGAS ELASTICAS

Resolvió la Audiencia un recurso de amparo de la Sociedad Anónima "Central San Ramón". Sentencias dictadas ayer

EN EL SUPREMO
SOBRE INTERPRETACION DE LOS ARANCELES DE ADUANA

Por el vapor "San Gil", llegado al puerto de la Habana el 7 de abril de 1926, el comerciante de esta plaza Iran Cheong importó varias cajas conteniendo ligas elástica con metal dorado, que la aduana aforó por la Partida 30 del Arancel.

Inconforme, el procurador señor José Sánchez Villalba acudió, a nombre del importador, ante la Junta de Protestas, sosteniendo que la Partida aplicable era la Nro. 314-A.

Dándole la razón al aludido procurador por la Junta, el Ministerio Público interpuso, en representación del Estado, recurso contencioso administrativo, que la Sala de lo Civil de la Audiencia de la Habana, aceptando también la tesis del señor Sánchez Villalba, declaró sin lugar, confirmando la resolución de la Junta de Protestas.

Contra este fallo acudió en casación el fiscal, declarando el Tribunal Supremo, en sentencia que acaba de dictar, sin lugar el recurso, por lo cual la resolución de la Audiencia ha quedado firme.

AGRAVANTE DE REINCIDENCIA

La Sala de lo Criminal del Tribunal Supremo ha dictado sentencia declarando sin lugar el recurso de casación que, por infracción de ley, interpusiera el procesado José Manuel Rodríguez García, jornalero y vecino de Santiago de Cuba, contra el fallo de la Audiencia de Oriente que lo condenó, como autor de un delito de robo con la agravante de reincidencia, a la pena de seis años y un día de presidio mayor.

INSUSTANCIABLES

Ha dictado autos la referida Sala del Supremo, declarando insustanciable los siguientes recursos de casación:

El de Enrique Grin Soto, condenado por la Sala Primera de lo Criminal de la Audiencia de la Habana, en causa por imprudencia temeraria de la cual resultó homicidio.

El de Doroteo Fernández, condenado por la Audiencia de Pinar del Río, en causa por lesiones graves.

El de Miguel González Santiago, condenado por la Sala Primera de lo Criminal de la Audiencia de la Habana, en causa por lesiones.

El de José García Freijes, condenado por la Audiencia de Pinar del Río en causa por delito privado.

Y el de Manuel Falano Rubio, condenado por la Audiencia de Oriente en causa por lesiones.

EN LA AUDIENCIA

RESUELTA LA POSESION DE UNOS CARGOS DE LA KOPEL INDUSTRIAL CAR AND EQUIPMENT COMPANY

La Sala de lo Civil de esta Audiencia, en sentencia dictada al efecto, con la ponencia del doctor Fernando de Zayas y Zayas, ha resuelto el incidente de amparo en la posesión, seguido, en el Juzgado de Primera Instancia del Sur, por la sociedad anónima Central San Ramón, domiciliada en esta capital, a consecuencia del juicio declarativo de mayor cuantía seguido contra Fritz Jules Paterson, por la sociedad Kopel Industrial Car and Equipment Company, de la industria de esta capital.

El Juzgado de referencia había declarado con lugar el amparo, que versó sobre la posesión de cincuenta carros de ferrocarril, y en el dominio y posesión de los carros a la entidad amparista, mandando a entregar a ésta los carros en litigio, dejando sin efecto la ocupación, posesión dispuestos a favor de la Kopel Industrial Car and Equipment Company, disponiendo se librase exhorto al juez de Primera Instancia de Guanajay para que dejara sin efecto el cumplimiento de lo dispuesto en el exhorto anterior, así como el depósito efectuado, imponiendo las costas a la entidad perturbadora, aunque no por razón de temeridad ni mala fe.

Pero, inconforme la Kopel Industrial Car and Equipment Company, con el fallo del juez, estableció apelación ante la Sala de lo Civil, la que, dando la razón al doctor José Romaguera, letrado director, ha declarado con lugar aquella y con revocación de la resolución apelada ha declarado sin lugar el recurso de amparo de la sociedad anónima Central San Ramón, absolviendo a la repetida sociedad, con las costas de la primera instancia a dicha sociedad anónima, dejando sin efecto la suspensión de la primitiva resolución del juez.

PLEITO EN COBRO DE PESOS ENTRE COMERCIANTES DE ESTA PLAZA

Dicha Sala ha confirmado el fallo de la Primera Instancia, que, conforme lo solicitara el doctor Luis de Solo, declaró con lugar la demanda de mayor cuantía, en cobro de pesos, seguida por el comerciante de esta plaza Crisanto Ferreiro González, contra el también comerciante Sixto Vigueño Fernández, a quien se condena a pagar a aquel la suma de $2.864.07 moneda oficial, intereses y costas del pleito.

DEMANDA EN COBRO DE CANTIDAD DECLARADA SIN LUGAR

Igualmente, a instancia del doctor Angel Velga, ha confirmado la referida Sala la sentencia del Juzgado que declaró sin lugar la demanda de mayor cuantía, seguida, en cobro de cantidad, por Arsenio Riveiro Matos contra el comerciante de esta plaza Marcelo Cavillo Menéndez, al que, al aceptarse la excepción opuesta por el citado letrado, se absuelve de la demanda, con las costas al actor.

SE ORDENA LA REPOSICION DE UN OFICIAL COMPROBADOR

La repetida Sala, por último, ha declarado con lugar el recurso contencioso administrativo establecido por Porfirio Batista Valdés, contra resolución de la Comisión del Servicio Civil que desestimó la apelación por él establecida solicitando la revocación del Decreto del Alcalde Municipal de la Habana, que lo declaró cesante en su cargo de oficial comprobador de Pesas y Medidas del Departamento de Fomento del Municipio habanero.

Ordena la Sala la reposición de Batista en el referido cargo, y no hace especial condenación de costas.

Dirigió al recurrente el doctor Emilio Núñez Portuondo.

ABSUELTO DE PREVARICACION E INFIDELIDAD EN LA CUSTODIA DE DOCUMENTOS

La Sala Tercera de lo Criminal ha dictado sentencia absolviendo a José Antonio Hernández Peraza, de los delitos de prevaricación e infidelidad en la custodia de documentos, para quien el fiscal pidió un año, ocho meses y veintiún días de prisión correccional y veinticinco años de inhabilitación para cargo público.

Defendió a Hernández Peraza el doctor Mario Chardet Sagarduy.

OTRAS SENTENCIAS EN LO CRIMINAL

También se ha dictado sentencia absolviendo a Clemente Couso Redil, del delito de falsedad en documento mercantil de que fuera acusado. Lo defendió el doctor Carlos Márquez Sterling.

Igualmente se ha dictado fallo por el que se absuelve a Miguel Ulla Calcio, del delito de falsedad en documento privado, de que le acusara el Ministerio Fiscal. Lo defendió el doctor Rafael Trejo Loredo.

CAUSA CONTRA EL ALCALDE DE MADRUGA

Para hoy está señalado, ante la Sala Tercera de lo Criminal de esta Audiencia, la causa seguida, a instancia de Angel Rodríguez Leal, como acusador particular, contra el señor José Agustín Valera, alcalde municipal de Madruga, por dos delitos de coacción, prevaricación, malversación y desobediencia y cohecho.

La causa lo motivó el haber el señor Valera sancionado el acuerdo reconsiderado del Ayuntamiento de Madruga, por el cual se quitaba la concesión del acueducto de dicho término a Rodríguez Leal, basándose en haber incumplido el contrato que tenía con el Ayuntamiento de referencia, el cual se incautó del repetido acueducto.

Solicita el acusador para el señor Valera las siguientes penas: cuatro años, dos meses de presidio correccional y multa de $1.820; inhabilitación perpetua y multa de $750.00, más seis años de suspensión del cargo que ocupa, fijando la indemnización en diez mil pesos.

La acusación privada está a cargo del doctor Manuel de Vera Verdura, senador de la República; y la defensa, a cargo del doctor Giordano Hernández Dou, representante a la Cámara, quien, al igual que el fiscal, solicita la absolución del señor Varela, por no haber éste cometido delito alguno.

El acuerdo del Ayuntamiento referido ha dado motivo a un recurso contencioso administrativo de Rodríguez Leal, el cual recurso se está tramitando, actualmente, en la Sala de lo Civil de esta Audiencia.

MAS SENTENCIAS

Además, se han dictado estas sentencias:

Francisco Vázquez Garrido, es condenado, por usurpación de funciones, a un año, ocho meses y veintiún días de prisión correccional; Enrique Tomsey Alvarez, a un año de prisión correccional

LA DE LOS SELLOS DEL TIMBRE

Se ha señalado, por la Sala Tercera de lo Criminal de esta Audiencia, el día de mañana, miércoles 3, para que tenga efecto la prueba de fotografía y ampliación, de los sellos del Timbre Nacional legítimos y los que se consideran ilegítimos, para su debido cotejo, en la causa que, por falsificación de los mismos, se sigue a Antonio Castell, José Vázquez y otros.

Dicha prueba se llevará a cabo en los talleres de La Moderna Poesía, sitos en Obrapía esquina a Bernaza, a las 9 de la mañana, donde se constituirá el Tribunal y las partes.

Como se sabe, la continuación de este juicio está señalada para el día nueve de los corrientes.

ACUSACION CONTRA EL ALCALDE DR. MIGUEL MARIANO GOMEZ

Se celebró ayer tarde, ante la Sala Primera de lo Criminal, el juicio de la causa seguida al doctor Miguel Mariano Gómez, alcalde municipal de esta ciudad, acusado de los delitos de prevaricación y desobediencia por el señor Antolín Cebrián, que fuera declarado cesante en su cargo y que fué mandado a reponer por la Comisión del Servicio Civil.

El fiscal no acusa: estima que no se ha cometido delito alguno, pero el acusador, doctor Francisco Félix León, solicitó para el doctor Gómez las penas de once años y un día de inhabilitación especial temporal para el cargo que ocupa; dos años y un día de suspensión más, diez años de inhabilitación especial temporal y multa de quinientas pesetas por cada uno de los referidos delitos.

El defensor del doctor Gómez, doctor Félix Granados García, sostuvo, en extenso informe, la irresponsabilidad del alcalde acusado, y, por tanto, solicitó su absolución.

LA MUERTE DE FLORA MASCARO, EN REGLA

Por haber transcurrido las horas de audiencia en la celebración de otros juicios, se suspendió ayer la continuación del juicio oral del proceso seguido a Filomeno del Valle, por la muerte de Flora Mascaró, en las afueras del pueblo de Regla, el 20 de agosto último.

Se ha fijado dicho acto para mañana, miércoles 3, en que terminará su informe el doctor Carlos M. Palma, acusador particular e informará el defensor, doctor Felipe González Sarrain.

PENAS QUE INTERESA EL FISCAL

El fiscal de la Audiencia ha formulado escritos de conclusiones provisionales, interesando las penas que a continuación se expresan:

Dos años, once meses y once días de prisión correccional praa Francisco Gutiérrez Moreno, por lesiones graves.

Cuatro meses y un día de arresto mayor, por estafa, para José María Fernández Cruz.

Un año y un día de prisión correccional para Emilio López López, por atentado a agente de la autoridad.

Tres años, seis meses y veintiún días de presidio correccional para Pedro González Suárez, por robo.

Y tres meses de arresto mayor y multa de trescientos pesos para Manuel Lee, por infracción de la Ley de Drogas.

JUICIOS ORALES CELEBRADOS AYER

Se celebraron ayer, además, estos juicios orales:

El de Francisco Hernández, por robo; el de Florentino Norofia, por imprudencia; el de Francisco Win Lee, por drogas; y el de Carlos Manuel Villamil, por imprudencia.

EL "REPERTORIO JUDICIAL"

Hemos recibido el número de marzo del "Repertorio Judicial", que dirige el doctor Llaca y Argudín.

Contiene un artículo del licenciado Gastón Mora, titulado Opiniones Jurídicas; otro del doctor Raúl López, de Crítica del Art. 121 del nuevo Código Notarial; y otro de Oan sobre Multa al Patrono en casos de accidentes durante el trabajo; y la Sección de Miscelánea, con el movimiento legislativo y judicial del mes y numerosas noticias interesantes al foro y judicatura; veintitrés importantes acuerdos de la Sala de Gobierno del Tribunal Supremo y cincuenta y seis sentencias y autos de la Sala de lo Civil de esta Audiencia.

NOTIFICACIONES EN LO CIVIL PARA HOY

Salvador Alvarez, urgente; Vicente López Mecías; Rosario Bolaños; José Cortázar; Domingo Socorro Méndez; Julio Dehogues; Mario Martínez Campa; Alejandro de J. P. Zaldívar; Eric Bofill; Raúl Mendigutia; Rodolfo Fernández; Antonio Tosar; Carlos M. Cisneros; Arturo Miró y Juan Alvarez y doctor José Puig y Ventura (seis autos).

SEÑALAMIENTOS PARA HOY EN LA AUDIENCIA

SALA PRIMERA DE LO CRIMINAL

José Menéndez, perjurio. Defensor: doctor Menció.

Sergio Toro, Defensor: doctor de la Torre.

Alfredo Reboredo, estafa. Defensor: doctor Candia.

Rudolph Strasser, imprudencia. Defensor: doctor Demestre.

Carlos M. Palenzuela, estafa. Defensor: doctor Menció.

Rómulo Becerra, lesiones. Defensor: doctor Demestre.

Antonio Guerra, imprudencia. Defensor: doctor Zaydín.

SALA SEGUNDA DE LO CRIMINAL

Bernardo Padrón, robo. Defensor: Alfonso.

Armando Kessen, estafa. Defensor: doctor Carado.

Mario Romay. Defensor: doctor Jiminguez.

Luis García Quibus, amenazas. Defensor: doctor Romaguera.

Fernando Salom, defraudación. Defensor: doctor Gay.

Jesús Boado, imprudencia. Defensor: doctor Pola.

Amparo Rodríguez, falsedad. Defensor: doctor Márquez.

Julio Torres, contra la salud. Defensor: doctor Palma.

Manuel Rico, estafa. Defensor: doctor Castellanos.

Julián Ortiz, estafa. Defensor: doctor Portela.

SALA TERCERA DE LO CRIMINAL

José Carneado, robo. Defensor: doctor Candia.

Manuel Acín, atentado. Defensor: doctor Lombard.

Mario B. Sánchez, injurias. Defensor: doctor Sánchez Ocejo.

Oscar Betancourt. Defensor: doctor Lombard.

SEÑALAMIENTOS PARA HOY EN SALA DE LO CIVIL DE LA AUDIENCIA

Recurso contencioso .El doctor J. Puig y Ventura, a nombre de la Sociedad Recarez, Diana y Compañía, de la plaza, contra un aforo practicado por la aduana. El Ministerio Fiscal. Letrado: doctor Puig y Ventura.

Contencioso. El Estado contra Antonio García. Ponente: Fernández. Letrado: Costales. Procurador: Villalón. Fiscal.

Contencioso: El Estado contra Antonio Carrión. Ponente: Fernández. Letrado: Costales. Procurador: Villalón. Fiscal.

Contencioso. El Estado contra Domingo Lozano. Ponente: Fernández. Estrada. Fiscal.

Consulta: Almendares. Gloria M. Concepción contra José M. Aguirre. Ponente: Fernández. Procurador: Cárdenas. Estrados. Fiscal.

Incidente. Norte. El Estado Cubano contra José Lorente y otros. Ponente: Fernández. Letrados: Cárdenas, G. López y Bonachea. Procuradores: Fernández y Granados. Uarte. Estrados.

Mayor: Oeste. Virgilio Marrero contra Justo Molina. Ponente: Fernández. Letrado: Ros. Procurador: Pereira. Parte.

Mayor: Norte. Compañía Sindicato territorial Cuba contra Armando Cos. Ponente: Fernández. Letrados: Marifa y Revilla. Procuradores: P. Camino y Carrasco.

Un efecto: Guanabacoa. Angel Fernández contra Juan Bruno y Paulina Fernández. Ponente: Fernández. Letrados: Gobel, Puente y F. Castro. Parte. Estrados.

Un efecto: Este. Suspensión Pago Lavín y Gómez. Ponente: Fernández. Letrado: Entenza. Procuradores: Sorno, Medina, Pereira. Letrado: Rivero.

Mayor: Almendares. Havana Coal Co. contra Ignacio Pla. Ponente: Fernández. Letrado: Cárdenas: Procuradores: Rouco y Laredo.

Un efecto: Sur. Christenson Hanos contra Pita y Hermano. Ponente: Fernández. Letrado: Cartaña y Macía. Procuradores: Cardona y Bravo.

Incidente: San Antonio. Isabel Hernández. Ponente: Fernández. Letrado: B. César.

Pensión. Pedro Castillo. Ponente: Fernández. Parte. Fiscal.

Ejecutivo: Almendares. Manuel Villaret contra Aquilino Grande. Ponente: Fernández. Letrados: Solano y Alonso.

Conserva el cutis juvenil y lozano

Los polvos y colorete acrecientan la belleza, pero no producen belleza.

Debajo de los polvos y colorete hay un cutis que por naturaleza es hermoso y adorable. Para conservarlo, radiante de hermosura, juvenil y lozano, lávese siempre todo cosmético de la cara según el método siguiente.

Cada noche lávese la cara, cuelló y hombros con el jabón Palmolive, frotándose suavemente la espuma untuosa con las manos, hasta que penetre en los poros.

Los aceites de palma y olivo, mezclados en el Palmolive accionan como un lubricante en los tejidos del cutis. Penetran hasta el verdadero cutis, aquel cutis que se renueva constantemente. Penetra en los poros más pequeños, que son capaces de obstruirse con el polvo, cosméticos y secreciones del cutis, evitando así espinillas y barros.

El Legítimo Jabón de Árboles

Los únicos aceites en el jabón Palmolive son los suaves embellecedores aceites de olivo, palma y coco—y ni un átomo de sebo.

Esta es la razón por qué el jabón Palmolive tiene ese *color verde vivo*, pues los aceites de palma y olivo—nada más—dan al jabón Palmolive su color verde natural.

¡Cuidado con las Imitaciones!

No se deje engañar. No debe usted creer que cualquier jabón verde o descrito contener aceites de palma y olivo, es igual al jabón Palmolive.

En beneficio suyo fíjese que el jabón Palmolive que compre, tenga la banda negra con la palabra Palmolive en letras doradas; la envoltura verde; y el sello rojo en el reverso de la pastilla, con la palabra Palmolive en él impresa. Colgate-Palmolive-Peet S. A., Concha 5, Habana.

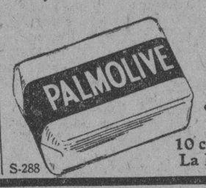

El jabón Palmolive jamás se vende desenvuelto

10 centavos La Pastilla

S-288

"...soy una persona nueva desde que me curé el reumatismo"

Hay miles y miles de hombres y mujeres que dicen eso, y ahora ofrecemos a cualquier persona que padezca de los terribles y atormentadores dolores del reumatismo, la neuritis o afecciones articulares, la oportunidad de probar un nuevo y sorprendente descubrimiento alemán con el cual se garantiza el pronto alivio de los desesperantes sufrimientos causados por esas dolencias.

Los terribles dolores del reumatismo, la ciática o las inflamaciones articulares se deben casi siempre a una infección originada con frecuencia por materias tóxicas, tales como alguna bolsa de pus oculta en la raíz de un diente, la infartación de las amígdalas o los venenos segregados a causa del estreñimiento. La sangre arrastra consigo esos venenos dando lugar a infecciones que a su vez producen desesperantes dolencias nerviosas y articulares. La Rheunesia ayuda a la sangre a expulsar esos violentos venenos y neutraliza las materias tóxicas lo mismo que la Leche de Magnesia las acideces estomacales, aliviando así instantáneamente el dolor.

Aun en los casos más avanzados y pertinaces el uso de este notable preparado ha producido asombrosa mejoría, inmediatamente en muchos casos. Los músculos cansados recuperan su vida; desapareciendo el dolor, las articulaciones adquieren flexibilidad y cesan las molestas punzadas.

Los hombres de ciencia saben ahora que ninguno de los métodos seguidos antiguamente para tratar el reumatismo atacaba en realidad el mal por su verdadero origen. Sostenemos que la Rheunesia le demostrará a usted rápidamente que va derecha a la causa de su enfermedad, obteniendo usted mismo pronto alivio. Compre Rheunesia hoy mismo. Precio $1.90. De venta en todas las farmacias.

Para pedidos: Farmacia "San Ramón", 10 de Octubre 614, Víbora.

Rheunesia *para el reumatismo*

EN LA CAMARA DE REPRESENTANTES SE ABRIO LA QUINTA LEGISLATURA

La sesión en este tercer período congresional limitóse a la lectura del Mensaje enviado por el Jefe del Estado

SE ACORDO EFECTUAR SESIONES EXTRAORDINARIAS

Estas tendrán lugar los lunes, martes y jueves de cada semana, para discutir las leyes de retiro pendientes

Con un quorum bastante nutrido quedó abierta ayer tarde en la Cámara de Representantes la Quinta Legislatura del Décimo Tercer período Congresional.

La sesión limitóse a la lectura del Mensaje del Ejecutivo Nacional, que se refiere a la labor realizada por la Administración y al estado de las Secretarías.

Al concluirse la lectura se acordó celebrar sesiones extraordinarias los lunes, martes y jueves de cada semana con objeto de discutir las leyes de retiro pendientes de aprobación.

ESTADO

Comienza el Mensaje refiriéndose a la Secretaría de Estado y su tarea de mantener y afianzar las relaciones internacionales con el País. La Secretaría de Estado prepara un Tratado Comercial con Francia y convenios comerciales con diversas naciones.

Y hace resaltar el hecho de que esta Secretaría se propone por todos los medios hallar solución a la crisis azucarera por medio de Tratados y nuevos mercados al producto nacional.

JUSTICIA

Sigue con la Secretaría de Justicia, cuya importancia, cada día mayor requiere nuevas dotaciones para solventar los gastos que originan aquellas leyes que crean cargos, juzgados y mejoras en el Departamento.

OBRAS PUBLICAS

Se da cuenta de numerosas obras realizadas ya y recibidas; de otras que están en ejecución; de aquellos tramos de la carretera central terminados y de la división para supervisar las obras. Esta división se ha hecho por provincias y en todas se está trabajando de acuerdo con las necesidades urgentes de cada una.

HACIENDA

Se hace resaltar aquí la tarea empeñada en el equilibrio de los gastos y los ingresos, considerándose importantísima esa tarea en todos sus detalles.

Se da cuenta de que esta Secretaría ha reglamentado los modernos impuestos y reformas administrativas. Ha establecido una inspección minuciosa sobre los bienes del Estado, y de acuerdo con una ley del Congreso, se están empadronando las propiedades de la República para establecer las reclamaciones del caso.

AGRICULTURA

Señala su anterior mensaje en el que pedía protección a la Secretaría de Agricultura con objeto de estimular en el país el desarrollo agrícola e industrial.

Despues va indicando la labor realizada por cada una de las secciones de la Secretaría tales como la de industrias básica, animal, auxiliares, nuevas, inmigración y colonización etc.

Y agrega que todas estas secciones han trabajado intensamente y que sus trabajos, condensados en proyectos han sido elevados al Ejecutivo para remitirlos despues al Congreso en forma de leyes.

GOBERNACION

Se relata toda la obra realizada en estos últimos tiempos por la Secretaría en lo que al mantenimiento del orden interior respectiva; vigilancia policiaca y fiscalización de los Ayuntamientos, amén de otros servicios importantes prestados.

SANIDAD

Se da cuenta del estado sanitario de Cuba que es excelente y digno de ser imitado. De la inauguración de nuevos hospitales y salas para especialidades. De que no han existido epidemias en el país y de los medios profilácticos que se han puesto en práctica para mantener la higiene pública y evitar epidemias.

También se da cuenta de la labor realizada para garantizar cada día con más éxito los alimentos, entre los que se cuenta la leche como primordial.

Se habla de inspecciones sanitarias de todas clases; a establecimientos, farmacias, casas etc.

COMUNICACIONES

Se aplaude su eficaz servicio. Se habla del transporte aéreo de correspondencia. De la importancia concedida a las comunicaciones radiotelegráficas y telegráficas. De la necesidad de que el Senado ratifique el Convenio de Giros Postales firmado con España y la Convención Universal de Stokolmo que regula las relaciones postales de Cuba con todas las demás naciones signatarias.

GUERRA Y MARINA

Hay elogios para los buenos servicios prestados por el Ejército y para los resultados obtenidos de la Escuela de Aviación y sus alumnos, aumentados este año.

INSTRUCCION PUBLICA

Se hace ver la importancia de las Juntas de Superintendentes donde se tomaron acuerdos de indudable beneficio para la instrucción pública. Y se pide al Congreso nuevas leyes que establezcan sin reparo nuevos centros de educación, de aquellos que Cuba no posea y necesite, aun cuando posee todos cuantos se conocen.

UN TALCO PARA CABALLEROS

El "Talco Mennen Para Hombres" se hace especialmente para caballeros. Es suave y agradable. Debido a su matiz neutro, este polvo no se nota en la cara. Usese después de afeitarse para quitar el brillo del cútis y protejer la piel.

En épocas de calor espolvoréese todo el cuerpo con Talco Mennen. Seca la piel y permite el ajuste confortable de las ropas.

Para conservar los piés secos, suaves y libres de olor, viértase un poco de "Talco Mennen para Hombres" dentro de los zapatos.

Agente: Louis G. Ruben, Obrapía No. 50, Habana, Cuba.

MENNEN

"TALCO PARA HOMBRES"

THE MENNEN CO.
Newark, N. J., E. U. de A. 13
Sírvanse mandarme gratis una muestra de "Talco para Hombres".
Nombre
Dirección
433-10

LA DESAPARICION DE LOS LICORES

Siguen excluídos de fianza los empleados acusados

(Por telégrafo)

MATANZAS, abril 1, DIARIO.—Habana.— Esta tarde ha sido denegado por la Audiencia el recurso de reforma interpuesto por el doctor Porfirio Andreu, en favor de los empleados de la Aduana que han sido excluídos de fianza, con motivo del proceso seguido por el robo de bebidas alcohólicas en los almacenes afianzados de Marzol y Compañía. El Dr. Juan Rodriguez Ramírez, acaba de presentar en la Audiencia recurso de Habeas-Corpus a favor del procesado Esteban Camacho, procesado en la propia causa, por desaparición de licores a la custodia de la Aduana de este Puerto, habiéndose señalado el día de mañana, a una de la tarde, para que tenga efecto la vista del citado recurso.

INTOXICADA GRAVE

Hoy fué asistida de intoxicación grave en el Centro de Socorros la menor Mirta Manzanares, vecina de Guanábana, la que ingirió el contenido de una botella de luz brillante.

LOVIO, Corresponsal.

UN LESIONADO

Romualdo Fernández García, vecino de P. Lacoste número 39, al sufrir una caída frente a su domicilio, se ocasionó lesiones de carácter menos grave en la pierna derecha, de las que fué asistido en el primer centro de socorros.

HABANERAS

Viene de la página NUEVE

YACHT CLUB

EL ALMUERZO DE AYER

Un acto interesante.

De los que no son frecuentes.

Fué el de ayer en el **Habana Yacht Club** para despedida de una alta dama de nuestro mundo diplomático, Elena C. de Araujo Jorge, culta y y bella esposa del Ministro del Brasil.

Un almuerzo que le ofrecía un grupo numeroso de distinguidas señoras para demostración cordial y afectuosa del sentimiento que su partida causaba en esta sociedad.

La mesa, en forma de **U**, extendíase en el gran salón de la sociedad de la Playa.

Adornada con flores.

Gladiolos, lirios, rosas...

Tenía su cubierto la festejada entre la señora Luz M. de Trejo y Lerdo de Tejada, esposa del Embajador de México, y la del Ministro de China, señora Ida Liao Ngantow.

En los demás puestos, la señora del Encargado de Negocios del Perú, Amalia de Urioste de Barrenechea, la señora del Encargado de Negocios de Costa Rica, María González de Tinoco y la señora del Encargado de Negocios de Chile, Clemencia Silva de Mujica.

La señora del Secretario de la Legación del Brasil, Violeta de Figuereido, la señora del Cónsul General de Checoslovaquia, Mercedes Montalvo de Martínez y la señora del Agregado Comercial del Brasil, Alpha Rabello de Albano.

Regina Rodríguez de Dussaq.

María Vianello de Gutiérrez.

Lily Morales de Coroalles, María Montalvo de Soto Navarro y Mirta Martínez Ibor de del Monte.

Patria Trió de Sánchez Fuentes, Lolita Fernández de Velazco de Montalvo y María Cabrera de Fernández Espinosa.

Nandita Sanguily de Nogueira, Chela Robelin de Morales Brodermann y Angeles Van Dyke de Sotolongo.

Rosita de la Fuente de Lamar Schweyer, Nena Kohly de Godoy y Graziella Rodríguez Cáceres de Sánchez Zayas.

Mrs. Sara Coello.

Y el Comité Organizador.

Comité acreedor a todos los elogios, que formaban con Mrs. Grinda las señoras Amelia Solberg de Hoskinson, Cheita Tagle de Alfonso e Isabel Curtis de Collazo.

Al ocupar su puesto en la mesa la señora de Araujo encontró frente a su cubierto el regalo que le ofrecían todas las señoras allí reunidas.

Una caja de gardenias que bajo las blancas y fragantes hojas de las flores ocultaba un **reloj**.

Reloj de viaje.

De plata y marfil.

Después, ya a los postres, recitó unos fáciles, bonitos e inspirados versos la señora Patria Tió de Sánchez Fuentes.

Improvisación de la dulce musa de **Elsa** dando su adiós a la gentil viajera.

Escritos los versos en un pliego de carta del **Yacht Club** pusieron al pie su firma, junto con la poetisa, las damas presentes.

Frases muy sentidas, de una sencillez deliciosa, pronunció en señal de su vivo reconocimiento por el homenaje recibido la señora de Araujo Jorge.

Salió después camino de la mansión presidencial para despedirse de la Primera Dama de la República.

Se organizaron entonces partidas de bridge y de mah-jong.

Resultaron muy animadas.

Por toda la tarde.

FIESTA DE ESGRIMA

La fiesta de la tarde.

Es de esgrima.

Organizada por el Colegio de Arquitectos en honor del popular Secretario de Obras Públicas, doctor Carlos Miguel de Céspedes, con motivo de la copa donada a la institución para ser discutida en un campeonato.

Campeonato de espada.

Entre clubs profesionales.

Habrá asaltos de sable, espada y florete entre elementos del Colegio de Arquitectos.

Habrá un discurso, a nombre de la sociedad, por su presidente, señor Adolfo R. Arellano.

Y números de guitarra.

Por el maestro Gelabert.

GEYER'S

En su noche de moda.

Los favoritos martes de Geyer's.

Reinará la animación, como de costumbre, en aquel bonito garden de las cercanías de Arroyo Arenas.

Rufino, el gran manager del lugar, lo tiene todo organizado debidamente.

Comida y baile.

Desde primera hora.

PARA EL CIELO Y LOS ALTARES

La novedad teatral del día.

Está en el Principal.

Consiste en el estreno de la comedia en tres actos **Para el cielo y los altares**, obra de Benavente, cuya representación fué prohibida en Madrid, y en toda España, por orden del general Primo de Rivera.

En su desempeño toma parte, puede así decirse, toda la Compañía de Estrada.

Es noche de moda.

Un atractivo más.

TEATRO ENCANTO

Ayer, en su lunes de moda hubo un lleno en el flamante teatro Encanto.

Se estrenó la magnífica cinta "Los Amores de Casanova", por el celebrado actor Ivan Mosjoukine.

Esta cinta cuyo argumento es interesante en sumo grado, ha gustado mucho al público habanero.

La concurrencia a la función de ayer en el teatro Encanto, como todas las de los días de gala, era numerosa y distinguida.

Recordamos los siguientes nombres de damas conocidas.

Señoras: La Condesa de Diana.

Lolí Larrea de Sarrá.

Cristina Montoro de Sánchez Bustamante.

Gloria Erdmann de Juarrero, "Caina" Aguilera de Sáenz, Lola Soto-Navarro de Lasa, Teté Bances de Martí, Juana Suárez viuda de Ventura, Blanquita Fernández viuda de Soto-Navarro, Rosita Montalvo viuda de Coffigny, Tula Torralbas de Bosque, Florinda P. de Alvarez, Juana Parente viuda de López, Modesta Lazo de García, Mercedes Fantony viuda de González, Josefina Rodríguez de León, Eva García de León, Clara Varela de Suárez, Rosa Varela de Osuna, Isabel de la Torre viuda de Vinnet, Elvira de la Torre de Bermúdez, María Cabrera de Fowler, María Teresa Fernández Silva de Ulacia, Aida López de Rodríguez, Ana Celia Andreu de Rayneri.

Silvia Hernández de Rivero, presidiendo este grupo de damas jóvenes y bellas:

Rosario Arango de Kindelán, Hortensia Tarafa de Arango, Carmela Alió de López, Amparo Diago de Echarte, Rosita Mestre, Ernestina Rivero, Julita Montalvo, Conchita Bosque, Julieta Bevacque, la interesante Isabel Suárez Vera, Sarah Fumagalli de Alegret, Adela F. de Echeverría, Nena Nodarse de Beltrán, Maximina Marimón de Farrés, Filarcita Ponce de Valiente, Olga Bosque de Sterling, la gentilísima Malula Rivero de Scull, la encantadora Blanquita Fernández de Castro de Jardines, Silvia Vieites de Maxwell, siempre tan bella y elegante; Lolita Rams de Gaye, señora de González Bravo, Noemí Cancio de Gil, "Chacha" Cuéllar de Gutiérrez, "Chichí" Díaz de Rabell, Blanquita Ríos de Verdugo, María Ojea, tan distinguida, Dora Guzmán de la Riva, Katty de Fuster, Alejandrina del Junco de Aranda, Juana Ch. de Arregui, Leocadia Valdés Fauly de Menocal, María Luisa de la Torre de Crespo, Otilia González de la Torre, María Mendoza de del Valle, Nany Castillo Duany de Portela, Cusa Martínez de Casuso, Vivita Rodríguez de Pino, María Antonia Figueroa de Gutiérrez Prada, señora de Díaz Albertini, señora de Montero, la bellísima María Teresa Pedroso de Vianello, "Nini" Pérez de Leyte Vidal, Aurora Torres de Hurtado, María del Carmen Rivero de Castro, Amparo Z. de Reynolds, "Desde" D. de Ruiz, señora del Coronel Caballero, Ana López Parente, Rosita López Parente de Ramírez, Herminia Siera de Llaneras, Mercedes Crusellas de Santeiro, Sarita Pupol de Del Monte.

Nenita Marcer de los Reyes, muy bella y elegante.

Angélica Duplessis, la lindísima señora de Johanet.

América Muñoz de Levy, Amanda Pequeño, Carmen Pequeño, Isabel Reyes de Zúñiga, Mamie Betancourt de Martínez, señora de Duplessis, señora de Calvo, Margarita Montenegro de Rivas Vázquez, Pilar Aznar, señora de Ibáñez, Elvira de Armas de Fritot, Clara Carreras de Mendieta, Mrs. Hailbert, Sussanne Schenead, Mercedes R. de Fernández, Isabel F. de Montoto, señora viuda de Les, Luisa Victoria Manrara viuda de Venero, Hortensia Carrillo de Almagro, Rosita Giroud de Curbelo, Alejandrina Rojas de del Junco, Leopoldina Luis de Dolz, señora de González Bravo, Perla Levy de Alvarez, Margarita Fontanills de Hernández Osés.

Blanquita Hierro de Carreño, Regina Truffín de Vázquez Bello y Matilde Truffín de Mesa.

La elegantísima y distinguida dama Renee de Mesa.

Sofía Cantero de García Castro; Magdalena de la Cruz de Winkelmann, María Ramírez Vda. de Saaverio, Clementina Grosso de Villalón, Teté Moré de Suárez Solís, Alejandrina Knight de Rodríguez.

Serafina Diago de Gómez, la joven y bella esposa del popular Alcalde de la Habana, doctor Miguel Mariano Gómez.

Señoritas:

La lindísima "Lala" Carreño.

Ofelia e Hilda Sarrá.

Un grupito encantador formado por Milly Schumann, Aimee Fowler, Rosita Párraga, "Cuquita" López Parente, Ana Julia Gil, Carmen Ulacia, María Antonia Alvarez, Caridad Fernández Marcané, Lelia y Silvia Fernández de Castro, Feliciana Gómez, "Bebita" Valdés Dapena, "Lula" Hortsmann, la sugestiva "Fifina" Loyzaga, Esther Morales María Teresa Sirven, María Luisa y Nena Cossio, Florita Argüelles, la graciosa trigueñita Margot Montoto, Nelia Becerra, Lydia Rayneri, Margarita Sánchez Rueda, Violeta Cordero, Emma y Margarita Rivas Vázquez, Anita Sánchez, Adriana Valdés Fauly.

La preciosa rubita Margot Toledo.

La encantadora "Lolita" Ruano; Silvia Sánchez Toledo, Sarita y Rosita Berenthal, Gloria Correa, Candita Alonso, un encanto; Estela y Celia Alvarez Diez, Hortensia Saaverio, Agueditа Rodríguez Knight, Julita Arizti, Rosita de Zebdegui, María Antonia Chacón.

La encantadora Teresita Gabaldá.

Dayssy Curbelo, Teresita Moas, "Cuca" Galdós, Josefina Coffigny, Nenita Mir, Carmen Rovirosa, Silvia y "Cuquita" Soto-Navarro, Rita Eva Ortega, Leila y Mantilde de León, Hilda y Nelly de León, María Antonia García Lazo, Estrella Echevarría, Teté Casas, Amalina y Lola González, Sofía García Castro y Cantero, Rosita y Pilar Acevedo, Ernestina Giepert, Rosa Hilda Morejón, todas muy lindas.

"Nenita" Herrera y Rodríguez.

Marianita Rodríguez y López, "Ninina" Gómez de Molina, Conchita Arango, Lola Sánchez, Rosita de la Riva, Eduviges Pujol, todas preciosas.

Gloria Mendizábal y Ofelia Pedro, las dos tan bonitas.

Gloria Alvarez, Mariela Fierro, Belén Baeza, Otilia, Cusa y Rita de la Paz, Aida y Sara Pertierra, Conchita La Villa, Gloria Villalón Carmencita Rams, Gloria Alvarez, Conchita Moreira.

Piedad Maza y Artola, y las adorables Margot y Zoila Ventura.

La bellísima Poupee Venero.

Y la linda trigueñita "Meché" Roig y Fernández Dominicis.

Hoy se repite la cinta "Los Amores de Casanova".

En las tandas elegantes de 5 y cuarto y 9 y media.

Otro lleno seguro.

OFELIA

Una más.

Entre las Ofelias.

Es la señorita Rodríguez Acosta, escritora y poetisa, tan joven como interesante.

Mis saludos en sus días.

Recíbalo Ofelia.

Enrique FONTANILLS.

Salas-hnos

ALTA COSTURA

Presentamos actualmente la nueva colección de verano.

VESTIDOS

SPORT, PLAYA, TARDE, NOCHE

y de 2 piezas, especiales para embarque.

Una creación original para cada cosa.

Maison Versailles Telef. A-6474. Prado Núm. 71

CLARIDAD SORPRENDENTE

Caracteriza al aparato "Victor", en cualquiera de sus modelos; sus "discos ortofónicos" son el mejor complemento para satisfacer nuestros gustos.

Tenemos lo que a usted le gusta. ¡Surtido completo para seleccionar!

Viuda de Carreras & Co.

PRADO NUM. 115. TELEFONO A-3462

FRENTE AL CAPITOLIO

HABANA

¿Qué es mejor para el mal de estómago?

La mayoría de las dolencias estomacales, como indigestión, acedía, gases, dolor, acidez, etc., son causadas por un exceso de ácido en el estómago.

Los digestivos artificales, como la pepsina, no están indicados en esos casos y pueden causar mucho daño. Pruébese echar a un lado todos los digestivos y trátese de neutralizar el ácido que ha descompuesto el estómago tomando una cucharada o dos pastillas de Magnesia Bisurada pura en un poco de agua. Esta dosis calma instantáneamente el estómago y hace desaparecer el dolor y el malestar, y la digestión de los alimentos se hace como lo manda la naturaleza. Para el rápido alivio de la acidez del estómago.

LA MAYORIA PREFIERE la MAGNESIA BISURADA

ESTAFA

Ricardo Balnueva Balnueva, vecino de Consulado 87, denunció en la Policía Judicial, que le dió a un individuo nombrado Rodolfo Prado Martínez, una moneda mejicana, para que se la vendiera a algún turista, pero dicho individuo, desapareció sin practicar gestión alguna, por lo que se considera perjudicado, en la suma de 4 pesos.

No arriesgue su Salud—

Para proteger la valiosa salud y conservar su dentadura, válgase de los últimos adelantos de la Cirugía Dental. Es una economía y el único medio verdaderamente eficaz de evitar la enfermedad que ataca las encías descuidadas, minando así todo el sistema, robando la juventud y, con frecuencia, causando la caída de los dientes. Esta enfermedad es peligrosa puesto que una vez contraída solamente un tratamiento dental eficiente puede arrancarla de raíz.

Vea a su dentista por lo menos cada seis meses.

Cepíllese la dentadura con regularidad, pero no olvidándose que la dentura es solamente tan saludable como las encías. Es, pues, necesario cepillarse las encías vigorosamente por la mañana y por la noche, usando el dentífrico apropiado—Forhan's para las encías—el cual las conserva fuertes y sanas.

A los pocos días de haber usado Forhan's, notará un gran cambio en sus encías—más fuertes y más saludables—y en condiciones de poder combatir cualquier enfermedad. Observará usted que Forhan's limpia la dentadura y evita que se pique.

No arriesgue su salud. Obtenga de su droguista un tubo de Forhan's y empiece a usarlo desde hoy.

★ 4 de cada 5 personas mayores de cuarenta años—y millares aún más jóvenes—son víctimas de la temible Piorrea. Esta enfermedad, hija del abandono, ataca las encías.

Forhan's *para las Encías*

SUS DIENTES SON TAN SALUDABLES COMO LO SEAN SUS ENCIAS

E. P. D.

LA SEÑORA

María del Carmen Pando y Noriega, Viuda de Frientes

HA FALLECIDO

Y dispuesto su entierro para hoy martes 2 a las 5 de la tarde, los que suscriben, hermanos, sobrinos y amigos ruegan a las personas de su amistad encomienden su alma a Dios y acompañen su cadáver desde la casa mortuoria, calle Baños, núm. 241, entre 23 y 25, (Vedado), hasta el Cementerio de Colón, favor que agradecerán.

Habana, 2 de Abril de 1929.

Lcdo. Pedro G. y Mario Pando y Noriega; Dr. Pedro y Edgardo Pando y Cintra; Lcdo. Bernardo J. Valdés; Silvino E. García; Lcdo. Cristóbal Bidegaray; Dr. Alfredo González Benard; Dr. Fernando Rensoli; Dr. Carlos Enriquez; Dr. Braulio Saenz.

NO SE REPARTEN ESQUELAS

FUNERARIA DE PRIMERA CLASE

ALFREDO FERNANDEZ

TELEFONOS A-4348 SAN MIGUEL, 63

M.E.C.D. 2016

VESTIDOS DE CRETONA.

EL ULTIMO INTERES DE LA MODA.

Su ajuar de verano no estará completo si falta en él un vestido, un abrigo de playa o excursión, un "ensemble", confeccionados con cretona. Lo exige la moda para personas mayores y niños.

Nunca hemos tenido un surtido tan completo y variado de cretonas como en esta temporada, porque nunca la moda ha dado tanta importancia como ahora a esta tela.

Cretonas francesas impresas a mano. Obra menuda. Fondo blanco, amarillo y negro 1,00

Cretonas inglesas estampadas por los dos lados. Rebajadas a 0,75

Creonas marca EVERFAST, la marca que implica una garantía en el tinte, indestructible sea cualquiera el procedimiento empleado en el lavado. Apresto de hilo 1,00

Departamento de Tapicería. Primer piso.

El Encanto

BOLSAS NOVEDADES

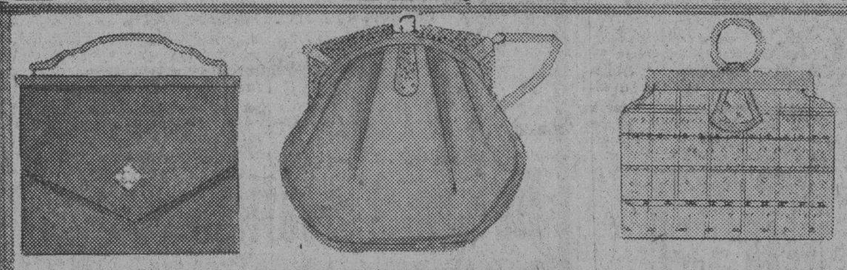

La bolsa, la cartera, sin perder su carácter de objeto práctico, imprescindible, ha conquistado el valor de detalle decorativo: de suplemento de toda toilette femenina.

La moda cuida de sus líneas, sus colores, sus materiales y adornos.

Los nuevos modelos para verano están llegando a nuestros Departamentos.

BOLSAS Y CARTERAS de

box-calf, serpiente, cocodrilo, rusia, rafia.

Y las de gran novedad, para combinar con los zapatos, en tejidos de

toyo, cordel, paja, etc.

Planta baja.

El Encanto

El Encanto

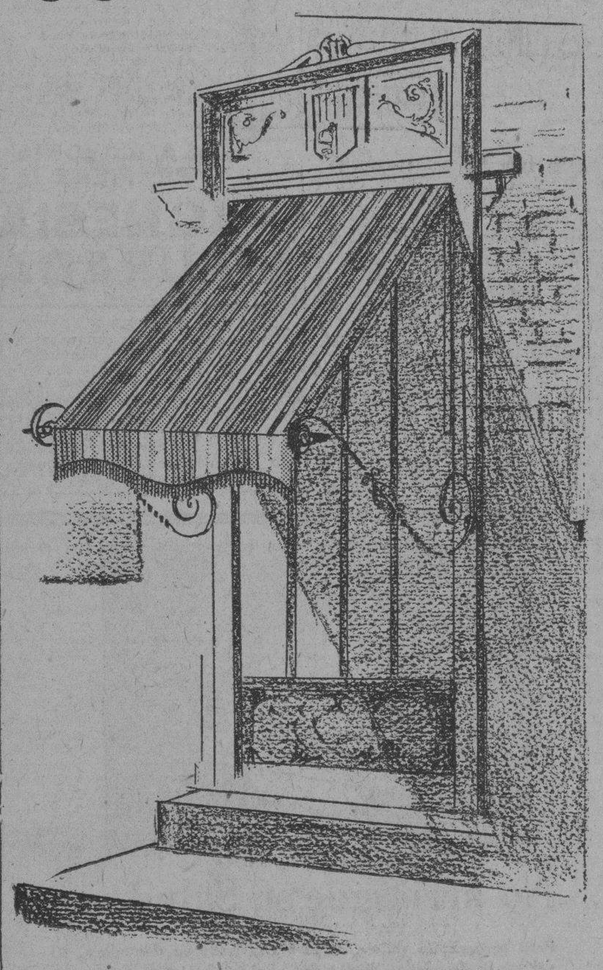

TOLDOS

Existe también el pudor, la dignidad de las cosas inanimadas. ¿Pero hasta dónde no tienen sensibilidad las cosas que nos pertenecen? Forman parte de nosotros mismos. La casa, principalmente.

Cuide el exterior de su casa. Ponga toldos en las ventanas, en los portales, en las terrazas. Resérvela de las indiscreciones exteriores, de la fuerza del calor y la luz, de las miradas ajenas.

EL ENCANTO tiene al servicio de nuestros clientes expertos en esta clase de trabajos. Acudirá a cualquier solicitud que se le haga por teléfono y garantiza la realización de un trabajo perfecto y económico.

Departamento de Tapicería.

Primer Piso.

Tenemos en el Departamento de Tapicería las lonas más vistosas y de mejor calidad.

Lonas "Otis", de color entero. Muy resistentes y duraderas.

Lonas catalanas. Las mejores de cuantas se conocen. Dibujos y combinaciones de color exclusivo

Aparatos de hierro bellamente forjado.

LOS OBREROS CONFERENCIARAN CON EL PRESIDENTE SOBRE LA FALTA DE TRABAJO Y LAS INMIGRACIONES

CON ESE OBJETO Y EL DE OFRECERLE SU ADHESION AL JEFE DEL ESTADO, LA FEDERACION CUBANA DEL TRABAJO HA SOLICITADO AUDIENCIA EN PALACIO

NADA DISPUESTO AUN SOBRE EL VIAJE DEL GRAL. MACHADO A BARACOA

UNA CONFERENCIA HOY EN LA SOCIEDAD DE INGENIEROS SOBRE COMERCIO EXTERIOR DE CUBA—EL LOCAL DEL CLUB ATENAS SE INAUGURARA EN MAYO

SECRETARIOS

En su despacho del tercer piso, ayer mañana el Presidente de la República reanudó sus actividades, recibiendo, separadamente, a los Secretarios de Gobernación, Estado, Instrucción Pública, Guerra y Marina y Presidencia, con los que estuvo despachando asuntos relacionados con sus respectivos departamentos.

DESPEDIDA

Monsieur Fernand Dennis, Ministro de Haití en Cuba, fué recibido por el Presidente Machado, de quien se despidió por embarcar rumbo a su país, donde pasará una temporada de bien ganado descanso.

EN ISLA DE PINOS

El señor Cecilio Soto Llorca, Jefe de la Policía Secreta, en su visita de ayer a la mansión presidencial, informó a los reporters que acababa de llegar de Isla de Pinos donde días pasados elementos masónicos dedicáronse a repartir zapatos y ropas entre los niños pobres de aquel lugar.

LA LEY DE RETIRO MARITIMO

El Representante, Dr. Manuel Tomé, en compañía del Representante señor José Acosta, visitaron Palacio. El Dr. Tomé, según nos dijo llevaba el propósito de entrevistarse con el Senador, Dr. Viriato Gutiérrez, a fin de tratar sobre diversas modificaciones hechas por este último a la Ley del Retiro Marítimo.

EL COMERCIO EXTERIOR DE CUBA

En compañía del Representante señor Delio Mesa, acudieron ayer a la casa del Ejecutivo, el Dr. Luis Machado y el señor José Veve, abogado consultor y administrador, respectivamente, de la Cámara de Comercio Americano. Dejaron invitación al Presidente de la República, para la conferencia que hoy martes, ofrecerá el Dr. Luis Machado, en la Sociedad de Ingenieros, versando la misma sobre "El Comercio Exterior de Cuba".

LOS FESTEJOS DEL 20 DE MAYO

El Subsecretario de Estado, Dr Miguel Angel de la Campa, cuando abandonaba la mansión presidencial declaró a los periodistas que la próxima semana se reunirá la Comisión encargada de organizar los festejos que se efectuarán el próximo 20 de Mayo, a fin de dejar definitivamente acordado dicho programa.

INAUGURACION

El Presidente del Club Atenas, señor Cornelio Elizardo Lima, y el Representante a la Cámara, señor Aquilino Lombard, visitaron al Secretario de la Presidencia, a fin de invitar al Jefe del Estado a la inauguración del nuevo edificio social del referido Club, levantado en terrenos cedidos por el Gobierno y con capital donado por el Estado. Ese acto tendrá lugar en el segundo sábado del mes de mayo, a las cuatro de la tarde. Asistirá el Presidente de la República y probablemente su señora esposa. Se exigirá el traje de etiqueta o media etiqueta. Los reporters de Palacio, fueron invitados a esa inauguración.

INTERNACIONALISTA

Con el Presidente de la República celebró una entrevista el ilustre internacionalista cubano, Dr. Antonio Sánchez de Bustamante, a quien acompaba Mr. Earl D'Babst.

Se guardó reserva sobre lo tratado.

AUDIENCIA

Nuestro ocmpañero en la prensa Dr. Antonio Iraizóz, distinguido elemento masónico, solicitó ayer audiencia del Presidente Machado, para una comisión de masones que desea visitarle, a fin de darle las gracias por haber firmado la Ley concediéndole a estos una parcela de terreno en las esquinas de Belascoaín y Zanja, donde se levantará un gran edificio, en el que se invertirá la cantidad de quinientos mil pesos, y donde se instalarán, a petición del General Machado, dos escuelas, una diurna, a la que podrán asistir libremente todos los niños cubanos, y otra nocturna, exclusiva para masones e hijos y familiares de los mismos.

Ese plantel de enseñanza llevará el nombre de "General Machado" y tendrá entrada aparte del gran Templo que asimismo se construirá en ese lugar.

GRACIAS

Los masones, en el día que sean recibidos por el Jefe del Estado, darán las gracias a éste por haber ordenado la libertad del señor Quintana, de Camagüey, falsamente acusado de conspirar contra el Gobierno cubano.

OPERA

El maestro y empresario señor Gracale, sostuvo una entrevista con el Secretario de la Presidencia, tratando en ella de la temporada de ópera que se celebrará en la Habana el mes de mayo y de la función de gala que se ofrecerá, como uno de los festejos que se efectuarán para celebrar la fecha patriótica del 20 de mayo, día en que, además, jurará el Presidente Machado, su alto cargo para un nuevo período gubernamental.

CONFERENCIAS

Para ofrecer sus respectos al Presidente de la República estuvo en Palacio, el señor Pedro Pando, Jefe de las Oficinas del Censo de Población de la República y Delegado Técnico de nuestro Gobierno ante la Liga de las Naciones. El señor Pando acaba de regresar de un largo viaje por Europa y el lejano Oriente, habiendo asistido durante los meses de noviembre y diciembre del pasado año, a las conferencias celebradas en Europa, sobre estadística económica y censos de población. En esas conferencias, según nos declaró el señor Pando, se persigue la uniformidad en las estadísticas. En ese viaje, del que se encuentra encantado, lo acompañó su distinguida esposa.

EL VIAJE A BARACOA

Ayer interrogamos al Secretario de la Presidencia, sobre lo que hubiera de cierto respecto a la suspensión del viaje presidencial a Baracoa, a fines del presente mes de abril. El señor Herrera nos contestó que nada hay resuelto definitivamente sobre ese particular.

MEJORAS

Separadamente visitaron al Senador, Dr. Viriato Gutiérrez, los Alcaldes de Madruga, Guanabacoa, Sagua la Grande, y la Salud, quienes se interesaron por distintas mejoras para sus respectivos Ayuntamientos.

EL MENSAJE PRESIDENCIAL

A las doce del día se retiró de Palacio el señor Morales, Jefe del Despacho de la Cámara de Representantes, siendo portador del Mensaje presidencial que horas después era leído en el referido Cuerpo legislativo, y del que informamos ampliamente en lugar aparte en esta misma edición.

EN FAVOR DE BARACOA

El Representante oriental, Dr. Alliegro, según nos dijo, fué a Palacio con el propósito de obtener distintas obras públicas para Baracoa, algunas de ellas relacionadas con la construcción de la nueva Casa Ayuntamiento, Hospital Civil, arreglo de calles, etc.

ALMUERZO

El Presidente de la República abandonó ayer Palacio a las doce del día, dirigiéndose al Country Club, a la finca "Bohío de Vázquez Bello", en donde el Presidente del Partido Liberal y del Senado ofreció un almuerzo a todos sus compañeros los Senadores, por cumplirse cuatro años desde que iniciara su labor al frente de la presidencia de la Cámara Alta.

EL DELEGADO OBRERO

El conocido leader obrero señor Arévalo, visitó al Secretario de la Presidencia, para gestionar la entrega del crédito concedido al Delegado obrero que representará a Cuba en las próximas Conferencias Internacionales del Trabajo, en Ginebra.

LOS SIN TRABAJO

Además, el leader Arévalo solicitó del Presidente de la República una audiencia, a fin de que le visite los Presidentes de las sociedades obreras que forman la Federación Cubana del Trabajo, los que desean ofrecerle su adhesión y tratarle del problema de los obreros sin trabajo así como de las inmigraciones que llegan a nuestro país con perjuicio de nuestra clase trabajadora.

HERMOSA "CORBEILLE"

En horas de la tarde, ayer, llegó a Palacio una hermosísima "corbeille" hecha con flores naturales en las que se veían los colores nacionales, y la que sirvió de adorno en la mesa del almuerzo ofrecido por el Dr. Clemente Vázquez Bello en su Bohío del Country Club. El artístico adorno fué dedicado a la señora esposa del General Machado.

EL MINISTRO DEL BRASIL HA SIDO CONDECORADO POR EL PRESIDENTE

Recibió el Dr. Araujo Jorge ayer la Gran Cruz de Oficial de la Orden de Carlos Manuel de Céspedes, en solemne acto

En la mañana de ayer le fué impuesto al Ministro de la República del Brasil en Cuba, señor Arthur Gimeraes de Araujo Jorge, recientemente designado por su Gobierno para el cargo de plenipotenciario en la República de Panamá, la Gran Cruz de Oficial de Carlos Manuel de Céspedes, condecoración que le impuso personalmente el señor Presidente de la República, general Gerardo Machado.

El subsecretario de Estado, doctor Miguel Angel Campa, en su calidad de Director del Protocolo de la Cancillería cubana, acompañó al Ministro brasileño hasta Palacio, presenciando la ceremonia que fué en extremo cordial.

El señor Araujo Jorge, se despidió del Presidente, de los Jefes de la Secretaría de Estado, pues partirá para su nuevo destino mañana día tres, en uno de los barcos que hacen la travesía por Sur América.

VIAJERO DIPLOMATICO QUE LLEGARA

Llegará al puerto de La Habana mañana, miércoles, a bordo del vapor Calamáres, el doctor Francisco Navarro, Secretario de Legación de la República de México en la de Costa Rica.

El doctor Francisco Navarro, viene a prestar sus servicios de carrera en la Embajada de México en La Habana, en comisión especial concedida a él por el Gobierno de su país.

La Secretaría de Estado le concederá al diplomático mexicano las cortesías de estilo y la Secretaría de Hacienda le concederá a su vez las de Aduanas.

MARIO LUQUE, PARA GUAYAQUIL

Nos manifestó el doctor Miguel Angel Campa, Subsecretario de Estado, que había recibido en la mañana de ayer un parte telegráfico del Encargado de Negocios de la Legación de Cuba en Panamá y en Ecuador, en el que le informaba de su partida para Guayaquil, con el objeto de su visita a Quito, capital de la República del Ecuador.

El doctor Mario Luque, fué un poco comisionado por la Secretaría de Estado para representar al Gobierno del General Machado a la toma de posesión del cargo de Presidente Constitucional del señor Isidro Ayora, cuya investidura tendrá lugar el día doce de los corrientes.

LA PELICULA QUE IRA A SEVILLA

La Secretaría de Estado ha aprobado en todas sus partes el programa redactado por el señor Valls, teniente del ejército regular, para la impresión de la película cubana que se enviará a Sevilla con motivo de la inauguración de la Exposición Ibero Americana, y a la que Cuba asistirá de manera airosa.

El editor de la citada película de propaganda lo es el señor Valentín Rivero, bien conocido en el mundo de la cinematografía cubana, ocupando el cargo de director técnico de la misma el teniente Valls, pundonoroso militar muy competente en cuestiones artísticas, habiendo sido designado redactor de los títulos de la citada película el doctor Tomás Servando Gutiérrez, Secretario particular del doctor Campa, Subsecretario de Estado.

En la expresada cinta cinematográfica se tratará de exponer de manera patente el movimiento de nuestras principales industrias, comercios, y todo lo que represente actividad fabril y mercantil, no dejándose, sin embargo, de exponer las bellezas naturales de nuestros paisajes, ni la importancia de nuestras bellas ciudades, especialmente la de La Habana, notablemente transformada de unos cuantos años a la fecha.

Termina la filmación de la película en cuestión, se exhibirá en uno de nuestros principales teatros, acto al que asistirá toda la plana mayor de la administración nacional así como los miembros diplomáticos de las distintas naciones en esta capital representada.

De dicha película se harán varias copias, una de las cuales pertenecerá a la Secretaría de Estado, encargándose este Departamento, luego de poseerla, de enviarlas a los Ministros y Cónsules de Cuba en el extranjero para su exhibición en las ciudades más importantes del mundo.

La película de Cuba, que se exhibirá en la Exposición de Sevilla, será supervisada por la Secretaría de Estado, quien ha dado calor a los empeños plausibles de los organizadores de la misma.

EXTRADICION CONCEDIDA POR EL GOBIERNO DE PANAMA

Aunque todavía el Gobierno de Panamá, no ha concertado en firme el Tratado de Extración, pendiente de su signación, este ha concedido al de Cuba la extradición de un individuo, acusado de varias estafas perpertuadas en esta capital.

Trátase de Plácido Martínez Arce perseguido por los tribunales cubanos por estafas comerciales, hechas en torno de varias Compañías Industriales y Mercantiles imaginativas, que giraban en La Habana con papel timbrado y utilizando el correo para hacer los pedidos.

El citado Plácido Martínez Arce que se encuestra preso en Panamá por idénticos delitos cometidos en ese país, será enviado a La Habana en breve para que responda ante la justicia de Cuba de todos los delitos de que se le acusa.

ESTADO DEL TIEMPO

NOTA DEL MEDIO DIA DEL LUNES

Hay alto barómetro en el Atlántico y en casi todos los Estados Unidos, excepto bajas presiones en la región Grandes Lagos y Estados del Suroeste.

Pronóstico para el martes: En general buen tiempo. Cielos en parte nublados. Vientos principalmente del Nordeste al Este llegando a brisotes. Iguales temperaturas. Algunas lluvias diseminadas por el territorio.

Observatorio Nacional.

LA LLUVIA

Según los datos reportados a la Secretaría de Comunicaciones por los Centros de Telégrafos durante las últimas 24 horas llovió en los lugares siguientes:

PROVINCIA DE PINAR DEL RIO. Llovió poco en Las Martinas, y Remates.

PROVINCIA DE LA HABANA. Llovió poco en Aguacate, Arroyo Apolo, Arroyo Naranjo, Batabanó, Bainabacoa, Güines, Habana, Madruga, Marianao, Mazorra Melena del Sur, Nueva Paz, Palos, Punta Brava, Quivicán, Reparto Almendares, Rincón, San Antonio de los Baños San Antonio de las Vegas, San Felipe, San José de las Lajas, Santiago de las Vegas y Surgidero de Batabanó.

PROVINCIA DE MATANZAS. Llovió poco en Jagüey Grande.

PROVINCIA DE SANTA CLARA. Llovió poco en Cienfuegos y Real Campiña.

PROVINCIA DE CAMAGUEY. No llovió en ningún lugar de la provincia.

PROVINCIA DE ORIENTE. Llovió poco en Baire, Cayo Mambí, Felicot, Ingenio Oriente, Preston, Sagua de Tánamo y San Luis.

En el resto de la Isla no llovió.

Cortes y Retazos

En la VENTA ESPECIAL de cortes y retazos que hacemos en la planta baja — San Miguel y Galiano — todos los martes y sábados, incluimos para la venta de hoy nuevos surtidos de retazos de encaje en gran variedad de estilos.

El Encanto

M.E.C.D. 2016

DIARIO DE LA MARINA

LLEGARON DE CAMAGÜEY PARA SER LLEVADOS A PRESIDIO, 11 PENADOS

Regresó de Yaguajay el Secretario de Gobernación, ayer. Vino a la Habana el Presidente de la Audiencia de Oriente

MOVIMIENTO GENERAL DE VIAJEROS EN LA TERMINAL

El Presidente de la Academia de Artes y Letras llegó de Camagüey. Un enfermo grave procedente de Florida

EL SECRETARIO DE GOBERNACION

Ayer por la mañana en dos coches dormitorios agregados al tren número 10, regresaron de Yaguajay, el señor Manuel Delgado, Secretario de Gobernación y los que lo acompañaron en su viaje a aquella localidad, con motivo de hacerle entrega el Ayuntamiento del título de hijo adoptivo al señor Delgado.

Numerosas personalidades acudieron a la Terminal a esperar a los viajeros.

EL PRESIDENTE DE LA AUDIENCIA ORIENTAL

Ayer por la mañana e nel tren Expreso Limitado llegó de Santiago de Cuba, el Licenciado Luis Hechevarría, Presidente de la Audiencia de la provincia Oriental, con el fin de tratar con el señor Secretario de Justicia y con el Honorable señor Presidente de la República, distintos asuntos relacionados con su cargo.

EL DR. PEDRO YODU

Ayer por la mañana llegó procedente de Santiago de Cuba, en el tren Expreso Limitado, el doctor Pedro Yodú, Jefe del Negociado del Registro y Notariado de la Secretaría de Justicia.

A SAN MIGUEL DE LOS BAÑOS

Salió ayer por la mañana para el excelente balneario de San Miguel de los Baños el señor José Pérez, Antonio Carasa, y señora e hijita.

EL PRESIDENTE DE LA ACADEMIA DE ARTES Y LETRAS

Regresó ayer por la mañana de Camagüey, en el tren Expreso Limitado, el doctor José Manuel Carbonell, Presidente de la Academia de Artes y Letras después de haber resuelto distintos asuntos particulares.

EL SR. OSCAR SIGARROA

Regresó también ayer por la mañana del interior de la Isla en el tren Expreso Limitado, el señor Oscar Sigarroa, Jefe de Accidentes de los Ferrocarriles Unidos de la Habana, después de haber realizado distintas investigaciones relacionadas con su cargo.

LA ORQUESTA DE ZERQUERA

Ayer por la mañana regresaron de Majagua, en el tren Expreso Limitado, los músicos integrantes de la Orquesta del profesor Pablo Zerquera, después de haber amenizado un baile en la Colonia Española de aquel lugar.

EL SENADOR ADOLFO SILVA

Ayer por la mañana regresó de Camagüey en el tren Expreso Limitado el Senador por aquella región Coronel Adolfo Silva.

TREN DE CIENFUEGOS

Llegaron ayer por la mañana en este tren el Dr. Arturo Bengochea, el Procurador Laureano Carrasco, Manuel Villa, Carlos Heres, Felipe Ortiz, Jesús Dieguez, Fernando Martínez y señora, Rafael Galo, Francisco Hermida y Antonio Méndez.

TREN DE CAIBARIEN

Llegaron ayer por la mañana en este tren de: Caibarién, C. F. Wilson, de Sagua la Grande César Faes, el Dr. Luis Lagorburo, el Dr. Camacho, el Dr. Antonio Navarro; de Camajuaní, José Mendizábal; de Guayos: Florencio Y. Díaz; de Cabaiguán Domingo Sánchez; de Vueltas: Arturo Nespral; de Jovellanos, Julio González, el Dr. Francisco González; de Itabo: Manuel Saraga; de Cárdenas, Otilio García; de Santo Domingo, Armando Díaz; de Encrucijada, Ramón Guillén.

EL DR. RUFINO MORENO

Procedente de Cienfuegos regresó ayer por la mañana en el tren directo el Dr. Rogelio Díaz Pardo, Presidente del Banco Territorial de Cuba.

TREN A CAMAGUEY.

Salieron ayer por la mañana tn este tren a: Colón José L. Hernández, Rafael Porsell, y el Representan teAgustín Gronlier; a Santa Clara: Gaspar Ferrer; a Sagua la Grande: Estanislao Betancourt; a Matanzas, Adriano Aymerich; al Perico: H.H. Howard; a Cienfuegos: Justo Fernández y familia; a Mata: Miguel de Serra y señora; a Sagua la Grande: Miguel Moreda; a Ciego de Avila: la señora Benita Martínez y su hija.

TREN EXPRESO LIMITADO

Llegaron ayer por la mañana en este tren de: Santiago de Cuba, Víctor Gordan, Martín Pérez y señora, de Camagüey: el Dr. Mario Díaz Cruz, Manuel Gama y familia; de Santa Lucía: la señora Elvira Sánchez viuda de Sánchez y la señorita Chicha Sánchez; de Santa Clara: el Dr. Salvador García Ramos, los Representantes señores Octavio y Alfredo Barrero; de Trinidad: el Representante Rafael Alfonso; de Placetas: Juan Pujol y familia; de Matanzas: el Senador Dr. Horacio Díaz Pardo, Gustavo Valdivia, Representante Agustín Granlier y señora.

ONCE CONDENADOS AL PRESIDIO

Ayer por la mañana en el tren Expreso Limitado, fueron traídos procedentes de Camagüey por cuatro números del Ejército Nacional y el Cabo Rigoberto Torres, once individuos, condenados por la Audiencia de aquella provincia a distintos años de prisión en el Presidio Modelo por causas que se le siguieron por homicidio, alzamiento comercial, robo, hurto, etc.

Nómbranse los penados Delfín Carballos; Lorenzo Pérez; Rafael Jiménez González; Jesús Terry; Rafael Varona Varona; Francisco Anderson; Rafael García; Angel González; Miguel Fisch; Francisco Betancourt y Pedro Pimentel.

En una ambulancia fueron trasladados a la cárcel para ser llevados más tarde a cumplir las condenas impuestas al Presidio Modelo en Isla de Pinos.

UN ENFERMO GRAVE

Procedente de Florida fué traído ayer por la mañana por sus familiares el señor Teodoro Estomab, el que será sometido urgentemente a una arriesgada operación quirúrgica, por cuyo motivo fué trasladado a la casa de salud "Covadonga", del Centro Asturiano de la Habana. En la Terminal era esperado por un grupo de familiares y amigos.

BELISARIO DELGADO

Esta mañana regresó al central "La Francia" por el tren de Pinar del Río, el señor Belisario Delgado, Auditor de esa importante compañía azucarera.

MAS PENADOS AL PRESIDIO

Procedentes de Pinar del Río y custodiados por los soldados del Ejército Octavio Sixto, Francisco García y Esteban Díez, llegaron ayer tarde para ser internados e nel Presidio Modelo de Isla de Pinos, cuatro individuos nombrados José Martínez Mora, Julián Martínez León, Carmelo Felitú y Daniel Cruz, que cumplen condena por diversos delitos cometidos en aquella región.

TREN A SANTIAGO DE CUBA

Salieron ayer tarde en este tren, para el central "Francisco", doctor Juan Sosa; para Camagüey, Rogelio Caballero y señora; José C. Sierra y su hija Caridad, al central "Adelaida"; para Colón, Ramón Castillo; para Santa Clara, señora Concepción Abalos y su hermana Amelia; para Santiago de Cuba, doctor Miguel A. Mayor; para Camagüey, José Alarcó; apra Santiago de Cuba, Francisco Pérez; para Camagüey, J. T. Crawley; para Santiago de Cuba, doctor Miguel A. Mayor; para Camagüey, doctor José Chao y señora María Teresa González.

Juan F. Rivera. — Anoche en el tren Expreso Limitado, salió para Morón el señor Juan F. Rivera, Gerente General del The National City Bank of New York en Cuba.

El Rey del Merengue. — Anoche en el tren Expreso Limitado, salió para Ciego de Avila el señor Isidro Santidrián "El Rey del Merengue", que va a aquella localida deon el fin de atender negocios de su propiedad. En la Terminal fué objeto de una cariñosa despedida por parte de un grupo de amigos entre ellos el señor Angel Bencomo.

Roger de Lauria. — Anoche en el tren Expreso Limitado, salió para Santiago de Cuba, el señor Roger de Lauria, estimado compañero en la prensa, con el objeto de hacerse cargo de la Sala de Armas del grupo Minorista reciéntemente inaugurada en aquella Ciudad.

Tren Expreso Limitado. — Salieron anoche en este tren a: Santiago de Cuba José Corrales, Hunter Perry, el Representante Pedro Godrich; a Camagüey, Isaac Hernández, Manuel Hernández Leal; a Jaruco el doctor Pedro Buzzi; a Holguín, Manuel Alvarez Suárez y Manuel Pérez Rodríguez; a Morón, José García Ríos, Ricardo León; a Gibara, el doctor Hipólito Dumois; a Manzanillo Angel Pérez del Cabo; a Nuevitas, Emilio Alvarez Romero; a Bayamo, Rodrigo Rodríguez; a Banes, Alberto Silva Quiñones; a Florencia Silvio de Cárdenas; a Morón el doctor Pedro G. Subirats; al Central "Carmita" Israel del Valle; a Ciego de Avila Miguel Bordón, Sergio Pérez Abreu; a Nuevitas, Pedro Carreras y su joven y bella esposa, que van a pasar los primeros días de su luna de miel; a Camagüey, Gerardo Bosch; a Cienfuegos, el doctor Federico Laredo Bru, Arturo Novo Jefe de Inspección Técnica de la Secretaría de Comunicaciones y el doctor Agustín Rodríguez.

Regresaron también anoche de Santa Clara el Representante doctor Juan Felipe Cruz y el señor José García del Barco, Secretario particular del Coronel Carlos Machado líder de la mayoría en la Cámara Baja.

EL GOBERNADOR PARA FILIPINAS

Se mencionan muchos nombres para la sustitución de Stimson

MANILA, Islas Filipinas, abril 1 (A. P.) — El asunto de máximo interés en las Filipinas desde que partió para Washington, donde ya tomó posesión de la Secretaría de Estado, el gobernador general Henry L. Stimson, es quien será el sustituto de éste en el cargo.

Se han mencionado muchos nombres en Manila; pero los que tienen más probabilidades son el vice gobernador general Eugene A. Gilmore, el general Frank McCoy y el ex vicegobernador general Newton W. Gilbetr.

Cuatro periódicos manilenses, el "Daily Bulletin", el "Manila Times", "El Mercantil" y "La Vanguardia" han apoyado en sus editoriales la candidatura de Mr. Gilmore. Por su parte, los jefes políticos no se declaran por uno u otro candidato, ya que al ser seguida la política de Mr. Stimson por el que le suceda, la designación no tiene importancia para las Islas.

EN EL SENADO

Bajo la presidencia del doctor Clemente Vázquez Bello, celebró sesión ayer la Alta Cámara.

Asistieron quince senadores.

Se declaró abierta la Legislatura y se leyó el mensaje del Ejecutivo al Congreso.

El señor García Osuna propuso que se reprodujeran los proyectos y proposiciones de la Legislatura anterior, y se acordó.

No hubo nada más.

✝

E. G. E

LA NIÑA

Ofelia Menéndez Oliva

HA FALLECIDO

Y dispuesto su entierro para las 4 de la tarde del día de hoy, 2 de Abril, sus padres, abuelos y demás familiares, invitan a sus amistades para acompañar el cadáver desde la casa mortuoria, Santa Catalina entre Mayía Rodríguez y Sola, Reparto Mendoza, al Cementerio de Colón, favor por el que le quedarán eternamente agradecidos.

Habana, Abril 2 de 1929.

Vicente Menéndez Menéndez, Angélica Oliva de Menéndez, Vicente Menéndez Areces, Leopoldo Oliva.

Dice el General Calles que los Rebeldes se Retiraron de La Cruz

Da cuenta de la calma reinante en cuanto a la batalla por la posesión de Jiménez, si bien fué sólo provisional

Resumen de la Situación Revolucionaria en México

NUEVA YORK, abril 1 (A. P.) — En los tres frentes de la revolución mejicana se combatía hoy, y los rebeldes parecen haber decidido dar la batalla final a las tropas federales.

El grueso del ejército insurgente se ha enfrentado con la columna federal que manda el general Andreu Almaza, disputándose la posesión de Jiménez. Tanto el cuartel general del Gobierno como el de los revolucionarios, anuncian que la lucha continúa; pero, según los rebeldes, ésta se ha llevado más al Sur, dirimiéndose ahora la contienda en Escalon.

Un aviador federal informó que el combate se celebraba en las calles de Jiménez al mediodía y que los federales habían atacado el flanco izquierdo insurgente, obligando a los rebeldes a recluírse en la ciudad.

Los ejércitos principales contienden a una milla al sur de Jiménez, a lo largo de un frente de dos millas. El general Calles, desde su cuartel general en Bermejillo, informó a Portes Gil que los federales llevan la mejor parte en el combate, a pesar de la fuerte resistencia que ofrecen los enemigos.

Simultáneamente, el general Cárdenas, comandante de las fuerzas federales de la costa del Pacífico, informó a Ciudad México que sus tropas avanzan rápidamente contra la guarnición rebelde de La Cruz, al norte de Mazatlán, agregando que su vanguardia ha sostenido tiroteos con las avanzadas enemigas obligándolas a retroceder.

Cree el general Cárdenas que todo el ejército insurgente se ha concentrado en La Cruz y que se halla dispuesto a reñir una batalla bajo la dirección de los generales Iturbe y Cruz.

En el norte, los rebeldes reanudaron los bombardeos aéreos de Naco, Sonora, donde una fuerza federal está atrincherada y aislada en territorio hostil. Coincidiendo con él ataque aéreo, comenzaron los movimientos en los campamentos rebeldes.

Las tropas norteamericanas próximas a la frontera en las cercanías de Naco, Arizona, están preparadas para ocupar militarmente la ciudad en caso de un ataque.

CIUDAD MEXICO, abril 1. (AP.)— El general Plutarco Elías Calles ha enviado esta noche al Gobierno un despacho en el que resume la situación militar en el norte de esta manera:

"La batalla que comenzó esta mañana frente a Jiménez, entre las fuerzas federales del general Juan Andreu Almazán y las revolucnoinarias de los generales Escobar, Caraveo, Urbalejo y otros, entró hoy por la tarde en un período de calma. Sin embargo, nuestras artillería y aviación no cesaron en sus actividades, y siguen bombardeando las posiciones del enemigo en la estación ferroviaria y en la parte de Jiménez que todavía continúa en su poder.

"A las 3 y 45 minutos de la tarde todo estaba en calma. A las cinco de la tarde los cañones y aeroplanos federales reanudaron el bombardeo".

El Gobierno ha anunciado también que los aviadores federales en la costa occidental, tras un vuelo sobre las líneas rebeldes, han informado que los insurgentes evacuaron La Cruz, retirándose sobre la población de Quila, que así viene a ser el nuevo objetivo de los federales.

LA REVOLUCION MEXICANA, SEGUN SU ENVIADO DIPLOMATICO

WASHINGTON, Abril 1º—(AP)— En una declaración dada hoy en Washington por Gersayn Ugarte, jefe de la misión diplomática rebelde que se encuentra en esta capital, dice que el actual movimiento revolucionario mexicano es un esfuerzo del pueblo para oponerse al despótico régimen que le ha sido impuesto contra su voluntad.

El señor Ugarte ratificó la declaración hecha por el General Escobar, de que el Embajador Morrow está haciendo uso de su cargo para ayudar a la causa de Elías Calles y Portes Gil, y se manifestó sorprendido por el hecho de que el Departamento de Estado se haya declarado ofendido por dicha afirmación.

Agregando que no quiere sostener polémicas con aquél, el señor Ugarte, dijo que "nuestro propósito es exponer al pueblo norteamericano cuál es nuestra causa, revelándole los antecedentes y las aspiraciones de la revolución mexicana".

El ex-Presidente Elías Calles, según la declaración, "sigue en el poder tras la pantalla que es el Presidente Portes Gil, su intrumento, y después de haber prometido solemnemente retirarse de la vida pública al cumplirse su período presidencial".

Ugarte sostiene también que la revolución no es un cuartelazo militar, pues está basada en el hecho de que los Gobiernos constitucionales de Sonora, Chihuahua, Durango y Sinaloa se han separado de la federación, desconociendo la autoridad del Gobierno central, y delegando su poder y su representación en el General Escobar.

Una nota termina diciendo que los rebeldes han obtenido numerosos éxitos militares sobre los federales, y que el régimen de Elías Calles no puede sostenerse en el Poder sin la ayuda moral y el apoyo material del Gobierno de los Estados Unidos.

HOMENAJE AL GENERAL MACHADO Y AL GOBERNADOR DE ORIENTE, SR. BARCELO

Se celebró simultáneamente con el ofrecido al Alcalde de Guantánamo. Fué una fiesta unánime, de los guantanameros

GUANTANAMO, Mar. 31. DIARIO, Habana. (Llegado con retraso). — Guantánamo rindió hoy el homenaje más grandioso, más sentido y más sincero que nunca haya rendido su pueblo al señor Presidente de la República, al gobernador Barceló y a su querido alcalde el doctor Emilio Bustillo. Es pálido cuanto pueda informarse telegráficamente de las solemnidades de este día ante la realidad asombrosa de los hechos que han puesto de relieve cuanto obra en la conciencia del pueblo la recta y honrada trayectoria de sus gobernantes. Desde las primeras horas de la mañana bandas de música y estudiantinas despertaron con alegres dianas a las masas populares y a las diez de la mañana cuando en asombrosa manifestación fueron a recibir a los excursionistas que vinieron de Santiago de Cuba parecía un sueño la realidad admirable de los hechos. Santiago de Cuba es la ciudad natal del alcalde de Guantánamo, el alcalde modelo como lo llaman los guantanameros, y los santiagueros han querido rendir también su homenaje a la par que al Hon. señor Presidente de la República a su austero e íntegro gobernador y a nuestro alcalde que es símbolo de la heroica Ciudad de Velázquez. Cuando en los salones del ayuntamiento le fué entregado al doctor Bustillo el pergamino que firmaron las representaciones de todas las entidades económicas haciendo constar cuánto admiran su obra de gobierno y cuánto debe el bienestar de la ciudad a su labor administrativa, el pueblo congregado en los alrededores ahogó en un aplauso ensordecedor la voz de los oradores y la fuerza pública tuvo que abrir paso para dejar salir a las comisiones y autoridades congregadas.

A las 3 de la tarde inicióse la gran parada que fué hasta los terrenos del parque infantil para colocar la primera piedra del asilo Cornelia Pérez, donde han de encontrar caritativo sostén los viejos y veteranos inútiles.

Organizó la parada y fué alma de su compostura y de su orden el capitán Aguila, jefe de esta capitanía del Ejército y en ella tomaron parte miles de personas guiadas por un piquete de policía, fuerzas de la Guardia Rural, una caballería de más de mil hombres, llegada de todos los barrios rurales, bandas de música, el alcalde municipal con toda la comitiva oficial, todos los gremios obreros de la ciudad, tres estudiantinas, el pueblo en masa y todos los vehículos del término encabezados por todas las máquinas y choferes que han querido rendir a nuestro alcalde, al señor Presidente de la República y al gobernador Barceló, el homenaje de su agradecimiento por la grandiosa obra de reconstrucción nacional, provincial y municipal que realizan conjuntamente.

En los terrenos del parque infantil todas las comisiones del término fueron obsequiadas con dos mil emparedados y cerveza Tropical y Hatuey volviendo la gran parada en grandiosa manifestación hasta el parque Martí donde prestigiosas personas encabezadas por el doctor Adams, hicieron uso de la palabra diciendo al pueblo congregado allí que era una ola humana cuanta justicia se hacía al general Machado que era heraldo de todas las virtudes cubanas, al gobernador de la provincia y al alcalde guantanamero.

En el Casino Español, en el Liceo y en otras instituciones se celebran bailes y fiestas sociales y a esta hora, diez de la noche, aún continúa el parque Martí, abarrotado por el pueblo, mientras la banda de música del término de Yateras, la banda municipal de Guantánamo, el sexteto de la Tropical y dos estudiantinas más tocan aires patrióticos, sones y danzones que llenan de alegría al pueblo. Fué deseo del alcalde de Guantánamo al iniciarse este homenaje en su honor, declinarlo para que se le rindiera al honorable señor Presidente de la República y al gobernador Barceló y aceptó a instancias de todas las entidades políticas y locales que su nombre figurara también, pero nunca pudo imaginarse el comité que las organizó que los guantanameros exteriorizaran de manera tan vehemente, tan sentida y tan entusiasta sus sentimientos de admiración hacia los tres hombres que fueron punto de apoyo de este gran día de afirmación para los bravos y valiosos hijos de la ciudad del Guaso. Todo Guantánamo se siente orgulloso de este día memorable porque ha sido la consagración de su devoción honrada al general Machado, al gobernador Barceló y a su joven alcalde de cuya labor extraordinaria dan prueba elocuente las calles de la ciudad siempre de tierra hasta que su labor tesonera, su acción honrada y su actividad interminable, las convirtieron en admirables calles de cemento.

El jefe de las fuerzas armadas de Oriente, coronel González Valdés, vino expresamente a esta solemnidad y en nombre del gobernador Barceló ha sido también huésped del doctor Bustillo, el doctor Luis Felipe Salazar, a los que se ha obsequiado con un banquete tomando asiento otros altos oficiales del ejército y muy distinguidas personalidades, quedando en el ambiente y en el recuerdo de todos la sensación de que Guantánamo ha sabido dar muestras de su conciencia ciudadana honrando en el honorable Presidente de la República, en el austero gobernador de la provincia y en su alcalde modelo, doctor Bustillo, el valor de los hechos gubernamentales que son base de la grandeza de la nación, de la provincia y del municipio. El doctor Bustillo puede sentirse orgulloso y el general Machado puede estar satisfecho de tener un alcalde capaz de compartir con él en este aspecto de su política constructiva la honradez de sus actos y el valor extraordinario de sus obras.—Corresponsal.

LA INAUGURACION DE LA CASA AYUNTAMIENTO Y EL HOMENAJE AL SECRETARIO DE GOBERNACION

(Por telégrafo)

YAGUAJAY, abril 1. DIARIO, Habana.— Merece reseñarse aparte, entre los distintos festejos celebrados para la inauguración de la Casa Ayuntamiento y entrega del título de Hijo Predilecto al General Manuel Delgado, a brillante parada escolar de las Escuelas Públicas, que en órden perfecto desfilará frente al Palacio Municipal, saludando la bandera de la patria y vitoreando a nuestras autoridades, que desde la terraza, presenciarán la hermosa manifestación.

Bien se merecen las felicitaciones recibidas el doctor Arturo Hernández, Inspector Escolar de este Distrito, organizador del desfile, así como el señor Bonifacio Martínez, Presidente de la Junta de Educación, secundados por el doctor Rogelio Pocurrull, miembro de la Junta de Educación, el Cuerpo de Profesores, a cuyo frente se destaca la Directora, señora Carmen Prohías, Vda. de Abascal, así como los demás miembros de la Junta referida. A ellos hago llegar mi felicitación más calurosa.

OTI
Corresponsal.

LA LIGA DE HIGIENE MENTAL CUBANA DIRIGE UNA ALOCUCION AL PUEBLO

"Constituida legalmente en esta ciudad y en la República, la Liga de Higiene Mental, deseamos por este medio hacer un llamamiento a cuantos de algún modo deban interesarse en la profilaxis y la Higiene Mentales, que son en nuestra opinión todas las personas residentes en el territorio nacional, para que material o moralmente apoyen a los organizadores de la Liga de Higiene Mental en la gran obra que se está emprendiendo y que habrá de traducirse en un mejoramiento en general en el estado mental de los individuos, y en la prevención de muchos casos de trastornos mentales.

"La Liga se ha constituido, por ahora, en cuatro Secciones que son las de Medicina, Psicología, Anormalidad y Delincuencia y Organización Científica del trabajo. Al frente de cada una de dichas secciones, figura uno de nuestros más eminentes especialistas en la materia que a cada uno de ellos se refiere, y han de rodearse para la obtención de los fines que se persiguen, de todas aquellas personas especializadas que han demostrado su interés y su altruismo en el estudio de estos asuntos. Los nombres de los doctores Ricardo R Lancís, Alfredo M. Aguayo, José A. López del Valle y Arístidas Mestre, así como del doctor Portell Vilá, Secretario General de la Liga, deben inspirar el respeto que la consagración del tiempo y de sus actividades les ha ganado.

"A los profesionales en general: médico, legistas, psicólogos y pedagogos, a las Asociaciones de Padres y Maestros, a cuantos, en una palabra deban tomar interés en asuntos de la trascendencia que tienen los relacionados con los propósitos de la Liga de Higiene Mental, hacemos este llamamiento, para que incorporándose a nuestras filas, contribuyan a la magna obra próxima a realizarse.

Dr. Francisco María Fernández,
Presidente de la Liga de Higiene Mental.

RECONSTRUCCION DE UN CASTILLO

El histórico de Andrade, en la Coruña, Puentedeume

LA CORUÑA, abril 1, (Prensa Aliada). — En Puentedeume, bajo la dirección del arquitecto coruñés señor Tenreiro, se está reedificando el histórico castillo de Andrade, que actualmente es propiedad del duque de Alba.

El Ayuntamiento gestionará que se construya una carretera hasta el lugar en que se halla emplazado el monumento para que pueda ser visitado por los turistas.

LOS DUEÑOS DEL SANTA CECILIA

Son capitales españoles y cubanos los propietarios

GUANTANAMO, abril 1o. DIARIO, Habana.—La Compañía que ha adquirido el Central "Santa Cecilia", en este Término, está formada con capitales cubanos y españoles y la preside el prestigioso hacendado señor Antonio Arias, denominándose dicha entidad "Ingenio Santa Cecilia, Sociedad Anónima", habiendo sido nombrado Administrador el señor Cayetano Ribas.

Durante dos años molerá este ingenio las cañas del "Santa Cecilia" en el Central "Esperanza", propiedad de la Compañía Azucarera Oriental Cubana", de la que es Administrador el propio señor Arias, y después volverá a moler el Central "Santa Cecilia", continuando representando los intereses de la Compañía vendedora el íntegro Administrador que fué hasta ahora señor Héctor Haget.

LA ESCUADRA AMERICANA EN LA CAIMANERA

Están arribando a la Estación Naval americana las últimas unidades de guerra que vienen a completar la escuadra destinada este año a los mares de las Antillas; permanecerán en la Estación hasta el 25 de este mes.— Corresponsal.

OCUPADA PARTE DE JIMENEZ AYER

La estación ferroviaria y la parte Norte, de los Federales

NACO, Sonora, Abril 1º.—(AP)— Los aviones rebeldes realizaron esta tarde un segundo bombardeo aéreo de las fortificaciones de Naco, dejando caer cuatro bombas, dos de las cuales hicieron explosión, hiriendo a un soldado federal.

Todo indica que antes de 24 horas se habrá trabado una batalla en Naco, ya que el general Fausto Topete está desplegando sus fuerzas, en formación de guerrillas, para atacar los atrincheramientos del sudeste de la ciudad, mientras los aviones hacen sus raids, con los cuales espera el jefe revolucionario debilitar la moral de los sitiados.

Las bombas cayeron poco después de haberse efectuado el entierro de los dos capitanes federales muertos en la explosión de una de ellas, el domingo por la tarde, cuando el primer raid aéreo.

Al iniciarse el bombardeo de hoy, todos los soldados de la guarnición corrieron a guarecerse. Dos paisanos fueron heridos levemente y una mujer que estaba bañando un niño, escapó milagrosamente al hacer explosión cerca de ella uno de los proyectiles lanzados por los aviones.

Los rebeldes enviaron sus aparatos de bombardeo protegidos por otros de caza, mientras al otro lado de la frontera las autoridades mexicanas activaban el permiso de Washington para que dos aparatos federales, ya listos en territorio de los Estados Unidos, pudiesen entrar en México.

En Naco los federales se aperciben a la defensa de la ciudad. Han sido colocadas nuevas ametralladoras en las trincheras del Sudeste, que parece que resistirá lo peor del ataque de los rebeldes. Todos los edificios pequeños próximos a la línea de batalla han sido demolidos.

OCUPADO PARTE DE JIMENEZ

MONTERREY, Nuevo León, Abril 1º—(AP)—Noticias oficiales dicen que las tropas federales han ocupado ya la estación ferroviaria y la parte Norte de Jiménez, Chihuahua, y que cerca de ésta continúa una gran batalla.

Se informa también que un tren de fuerzas rebeldes se retiró hoy más al Norte. El Coronel García de Alba declara que las noticias de éxitos rebeldes recibidas en la frontera de los Estados Unidos, son falsas, y que el General Almazán cada vez ataca con más vigor.

POR FALTA DE QUORUM NO CELEBRO SESION AYER EL CONSEJO PROVINCIAL

Los Ferrocarriles Unidos reclaman el reintegro del 25 por ciento cobrado indebidamente por el Municipio

NOTICIAS DEL GOBIERNO DE LA PROVINCIA

Varias asociaciones han enviado acuerdos tomados y la relación de las nuevas directivas electas para las mismas

La sesión del Consejo Provincial que estaba anunciada para las dos de la tarde de ayer no se pudo celebrar por falta de quorum.

SOLICITA LA DEVOLUCION

El Procurador señor Tomás J. Granados, a nombre de los Ferrocarriles Unidos de la Habana y Almacenes de Regla Limitada y Compañía Internacional con domicilio en Perfecto Lacoste número 128, en esta Capital, solicita del Gobernador se le reintegre por cobro indebido se le Ayuntamiento de la Habana el 25 por ciento ingresado por el municipio en la administración provincial.

ASUNTOS MUNICIPALES

En cumplimiento de lo dispuesto en el artículo 161 de la Ley Orgánica de los Municipios, se recibió en la tarde de ayer en el Palacio de Balboa, copia certificada de los acuerdos ejecutivos adoptados por el Ayuntamiento de la Habana en la sesión celebrada el día 11, del pasado mes de marzo, aprobando la renuncia presentada por el señor Gustavo Amenguar, y nombrando en su lugar al señor Marcial Enrique Digat; aprobando el informe de la Comisión de Fomento para que el señor Alejandro de la Vega pueda efectuar obras en la casa de su propiedad situada en la Avenida de 10 de Octubre número 228 esquina a Rodríguez.

Autorizando al Ejecutivo para que con cargo a resultas de 1927 a 1928, se le abone a la señora Florencia Morales Pozo Vda. de Sombille, de acuerdo con el artículo 62 de la ley del Servicio Civil, los haberes correspondientes de su difunto esposo.

Concediendo exención de contribución al Coronel Eugenio Silva, para la fabricación de artículos de deportes que instalará en esta capital.

Y por último fué aportado por el ayuntamiento la moción suscrita por los señores Ramón Crusellas; José Izquierdo y Celedonio García, por el que se acuerda solicitar del Ejecutivo Municipal el envío del proyecto de Presupuesto Extraordinario, que con tanto interés solicitó en mensaje de 5 de noviembre pasado.

Como recordarán nuestros lectores los concejales señores, Crusellas, Izquierdo y García, presentaron una moción donde se hacía constar que estando dispuestos a contribuir al mejor desenvolvimiento de la administración, que aprobó en sesión extraordinaria de 4 de diciembre último, para la edificación de un Mercado de Abasto en la antigua "Plaza del Vapor", dando con ello cumplimiento al traslado del que existe en el llamado "Mercado del Polvorín".

En esta sesón también se hace constar los haberes correspondientes a seis plazas de inspectores veterinarios creados en la propia sesión.

El Secretario de Hacienda, solicita del Gobernador se le expida certificación de que no percibe sueldo pensión o auxilio del Gobierno Provincial la señora Cristobalina Castaño y Alfonso ;Isidora Reyes; Crescencio Versalles y Sánchez; Ramón Quintana; Crescencio Rodríguez Perdomo; y Tomás Colmenares.

DE ASOCIACIONES

En el negociado de Asociaciones se recibieron en el día de ayer certificaciones de haber nominado nuevas directivas; Los Naturales de Vegadeo, habiendo salido electo presidente, el señor Felipe Lebredo; secretario, Francisco Salas; y Tesorero Félix Bustelo; La Fé al señor Isidoro Rodríguez; secretario a José Suárez Peña; y tesorero a José Díaz Franco; la Asociación de P. V. y Maestros del barrio Montejo, presidente, señor Juan Quesada; secretaria, señorita Emelina Perera; y tesorero, al señor Miguel Ruiz; la Asociación de Labradores y Vaqueros de "Aranguito", presidente al señor Eduardo de la Vega; secretario Eulalio Díaz; y tesorero, Teofilo Ramos; el Club Social Literario de Güines; presidente, Roberto Acevedo; secretaria, Blanca Rosa González ; y tesorero, Emilio Trujillo; y la sociedad de Recreo El Nuevo Pensamiento de San José de las Lajas; nominó presidente, al señor Teodoro la Rosa Ramírez; Secretario, Armando Marin Dávila; y tesorero a Justo Baluja.

Presentaron reglamentos para su aprobación las nuevas sociedades, Rayo de Luz; y Cornell Club de Cuba.

CERTIFICACION

Por haberlo solicitado el presidente del "Hershey Sport Club", le fué remitida en el día de ayer una certificación donde se hace constar que el mencionado Club se encuentra legalmente inscripto en el libro registro del Negociado de Asociaciones del Gobierno Provincial.

VECINOS, PADRES Y MAESTROS DE ALQUIZAR PREPARAN UNA FIESTA

Gran función cinematográfica con el objeto de recaudar fondos para las fiestas religiosas. La Semana Santa

ALQUIZAR, abril 1, DIARIO, Habana.

LA SEMANA SANTA

Con gran solemnidad se celebraron este año las fiestas de Semana Santa en esta parroquia.

Durante toda la semana la iglesia estuvo concurridísima a los cultos que se verificaron por la noche.

El Jueves y Veirnes Santo hemos tenido el gusto de contar entre nosotros a los Rvdos. P. P. Dominicos Teófilo Arroyo y Basilio Jiménez, que tanto gustaro nen las proximas pasadas misiones y quienes fueron ahora también los encargados de los sermones en dichos días.

El viernes a la siete de la tarde se verificó la procesión de la Soledad con una concurrencia enorme, siendo incapaz nuestro templo para contener el gentío que acudió para oir el Sermón de la Soledad, pronunciado por el padre Arroyo.

De precioso puede calificarse el arreglo del monumento, que con profusión de flores y plantas fué adornado por piadosas y distinguidas señoritas de la localidad.

EL CINE

El miércoles se celebró una gran función cinematográfica, cuyo programa fué cedido galantemente a beneficio de la iglesia, a fin de poder recaudar fondos para los gastos de Semana Santa, resultando un verdadero triunfo esta función con el valioso auxilio de simpáticas y distinguidas señoras y señoritas de la sociedad alquizareña.

Nuestra felicitación a todos así como al muy querido párroco Padre Edmundo Díaz, que tanto se afanaron para el mejor esplendor de estos cultos y que a pesar de estos malos tiempos puede decirse que ni en los mejores logró verse nuestro templo tan concurrido de fieles.

EL CIRCULO FAMILIAR

La flamante Asociación de Vecinos, Padres y Maestros de Alquizar está confeccionando un suntuoso programa y tiene en estudio y ensayos algunas obras de autores famosos, un grupo de simpáticas señoritas y distinguidos jóvenes de la localidad forman el cuadro artístico, bajo la dirección del entusiasta y muy competente don Rafael Mohedano, director de las escuelas de este distrito. La sociedad alquizareña espera impaciente el momento de poder aplaudirlos.

G. Posada.

LA COMISION DE LOS EXPERTOS

El jefe de la delegación alemana confia en el éxito

PARIS, abril 1. (AP) El Dr. Hjalmar Schacht, jefe de la delegación alemana cerca de la comisión de expertos de las reparaciones, dijo hoy al corresponsal de la Agencia Wolf en París, que por prolongadas que sean las negociaciones, no existe razón alguna para no esperar positivos resultados de las labores de la comisión.

"Los pouparlers se han desenvuelto dentro de un absoluto espíritu de amistad", dijo. "La importancia de las relaciones financieras internacionales para un período de varias docenas de años a partir de este momento, y, como consecuencia, la liquidación definitiva de la guerra, representa muchas dificultades y prolongadas negociaciones, y dada la buena voluntad de todas las partes y la necesaria paciencia, existen razones para esperar resultados positivos".

Servicio Aéreo Trasatlántico

WASHINGTON, abril 1, (AP.) — Planes de la Deutsche Lufthansa, para la inauguración de su servicio postal y de pasaje trasatlántico, a Pernambuco y Buenos Aires, el próximo otoño, fueron anunciados hoy por el Departamento de Comercio.

Se usará hidroplanos Rohrbach, tipo Romar, en vista de los satisfactorios resultados de tres aparatos de ese tipo comprados por la compañía. En el caso de que el servicio tenga éxito, la Lufthansa ordenará otros tres aparatos de la misma clase, para comenzar el servicio trasatlántico de pasajeros en el otoño de 1930.

El hidroplano Romar mencionado es uno de los tipos mayores de esa clase de máquinas más pesadas que el aire. El caso de la cabina tiene poca anchura, en relación con la profundidad. Flotadores laterales dan mucha estabilidad.

Todo el aparato está construído de duraluminio, excepto en algunas piezas secundarias. El cuerpo del hidrosuspendido bajo alas en forma de V, está dividido en secciones. Los Romar tienen 121 pies de envergadura, 72 de largo y 28 de alto, y carga diez toneladas.

✝

E. P. D.

LA SEÑORA

DOÑA MARIA POWERS Y PAINE VDA. DE FERNANDEZ

HA FALLECIDO

Después de recibir los Santos Sacramentos

Y dispuesto su entierro para hoy martes 2 de Abril, a las 4 de su tarde, los que suscriben, hijos, hermanos, tíos y demás parientes y amigos, suplican a usted encomendar su alma a Dios y acompañar su cadáver desde su casa Avenida

DIARIO DE LA MARINA

FUNDADO EN 1832

DIRIGIDO HASTA 1919 POR DON NICOLAS RIVERO Y MUÑIZ

Editado por la Compañía DIARIO DE LA MARINA (S. A.), cuyo programa consiste "en la defensa de los intereses generales y permanentes de la Nación cubana, de los especiales de la colonia española establecida en la misma y de la unión y armonía entre los diversos elementos que conviven en el país".—Art. 1o. de los Estatutos.

OFICINAS: Nueva York . . . . . Broadway at 71 St. Habana . . . . . Prado 103

PRECIOS DE SUSCRIPCION:

HABANA		PROVINCIAS		EXTRANJERO	
1 mes	$ 1.60	1 mes	$ 1.70	1 año	$ 21.00
3 idem	" 4.80	3 idem	" 5.00	6 meses . . .	" 11.00
6 idem	" 9.00	6 idem	" 9.50	3 meses . . .	" 6.00
1 año	" 18.00	1 año	"19.00		

SUSCRIPCION DOMINICAL:

Sólo para el extranjero

(Países comprendidos en la Unión Postal).

6 meses . . . . . $ 4.20
1 año . . . . . " 8.40

(Países no comprendidos en la Unión Postal).

6 meses . . . . . $ 5.00
1 año . . . . . " 10.00

Esta suscripción sólo da derecho al número de los domingos.

TELEFONOS:

Anuncios clasificados y de suscriptores	A-1014 / A-3333	Deportes	A-4732
Quejas de suscriptores	M-8404	Fotógrafo y Rotograbado	M-6844
Redacción	A-0301	Departamento de Radio	M-7714
Anuncios Administración	A-5334	Imprenta	M-9665
		Secretario de Dirección	M-9785

Vida Mundial

Por TIBURCIO CASTAÑEDA

Persecución y Hundimiento de la Goleta Inglesa "I'Am Alone", Estoy Sola, el Dia 22 del Ultimo Mes de Marzo por el Guarda-Costas Americano "Dexter" a 200 Millas de la Costa de Luisiana

¿Podra Tal Hecho Traer Una Guerra Como la del Año 1812?

Voy a examinar todos los detalles del caso aduciendo las defensas que hasta ahora han hecho los Canadienses, dueños del buque, pero ingleses al fin, de una parte, y hombre tan eminente como Mr. Mellon, que estaba encargado, como Secretario de Hacienda del conocimiento de todo lo relativo a la llamada "Ley Seca", por más que se había dicho que pasaría, por disposición de Presidente Hoover, a la Secretaría de Justicia y por tanto al Attorney General (Abogado General), que así se llama en los Estados Unidos al Secretario de Justicia.

Pero francamente; ¿con qué clase de argumentos va a poder justificar el Gobierno norte-americano esa tenenera persecución de la goleta inglesa "Estoy sola", durante 200 largas millas, para terminar hundiéndola a cañonazos, cayendo los tripulantes al agua al salvarse de naufragio, y hasta habiendo muerto uno de los marinos de esa goleta, que era ciudadano francés, y por el cual Francia reclamará unida a Inglaterra, cuando durante los diez larguísimos años que tiene de vida esa Ley Seca, casi no se ha perseguido a nadie por los ríos de Ron, Wiskey y Cognac que se han salido de madre en toda Europa para verterse en territorio de los Estados Unidos y pasaban rápidos por las aduanas, sin que ni un agente de la "Ley Seca" ni Vista de Aduana tratase de detenerlos, y cuando el Presidente Coolidge, dos dias antes de dejar de ser Presidente sancionó la Ley Jones, por la cual se puede imponer a todo aquel al que se le encuentren bebidas alcohólicas en su poder, un año de varcel y 10,000 dollares de multa, siendo esa falta de persecución, antes, y ese exceso de castigo ahora, confesión paladina del Gobierno de los Estados Unidos, de su total impotencia para atajar esos ríos de bebidas alcohólicas que embrutecen el cuerpo y ciegan la inteligencia de los consumidores?

¡Con cuánta razón pudiéramos decir todos los que asistimos a esa excepción en la extremada persecución y destrucción de esa desgraciada goleta "Estoy sola", que algún triste sino la perseguía, atraído por su nombre, porque en efecto, con "ella sola" se ha extremado tan feroz persecución, por más que los Canadienses que asistieron al bautizo que precedió a su botadura al agua, la llamaron así "Y'am alone" por creer que surcaría las ondas con más elegancia, con más suave cadencia que otra cualquiera embarcación de su clase.

Para que haya más paridad en el caso de la Corbeta "Richard", de 1806, y el de la "Y'am alone" de 1929, murió en cada una de ellas un marinero al ser hundidas.

El General Stotesbury, de los Estados Unidos, hizo notar que en ambos casos, de la Corbeta "Richard" y la Goleta "Estoy sola", hubo persecución y detención.

En 1806 el fuego que hicieron los ingleses contra la Corbeta "Richard", norte-americana, fué porque Inglaterra quiso impresionar a los ciudadanos ingleses que servían en marinas extranjeras, como la de los Estados Unidos, para que no se enganchasen.

El 2 de Abril de 1806 los siguientes buques ingleses, Leander, con 50 cañones, Cambrian, con 44 y la Corbeta Diver, se presentaron frente a Sandy Hook y exigieron que todos los buques que entrasen en la bahía de New York fuesen registrados por la tripulación de esos tres buques de guerra para ver si había en ellos súbditos ingleses.

Muchos buques fueron registrados de esa guisa, y hasta se les hacía esperar fuera de bahía para guardar el turno del Registro.

Hasta 20 buques intentaron romper el bloqueo de esos buques ingleses y éstos llegaron a disparar 100 cañonazos, en total, para impedirlo; y desde luego varios súbditos ingleses fueron apresados y llevados a los tres buques ingleses que hacían la guardia.

Uno de esos buques que quiso entrar, aprovechando la niebla de 29 de Abril se llamaba el "Richard", Corbeta, cuyo Capitán Pierce, trató de forzar la entrada; y entonces el Leander le disparó una andanada que le llevó una gran parte del mástil; y la segunda descarga mató al marinero John Pierce, residente en la ciudad de New York, y hermano del Capitán.

En ambos casos, en el de la Corbeta "Richard" y en el de la Goleta "Y'am alone", se quería hacer obedecer una ley que no regía en el otro país. En los Estados Unidos no existía la ley de Registro de buques de otros países, para ver si había en ellos ciudadanos norte-americanos, ni en el caso de la Goleta "Y'am alone", inglesa, rige la Ley Seca en el Canadá, ni en Inglaterra.

En New York, al enterarse del bombardeo de la Richard, los ánimos se enconaron, se le tuvo por mártir y heroína y se formó un Regimiento en un sólo dia para ir contra Inglaterra.

Lo que falta saber es a qué distancia de las costas de los Estados Unidos pueden éstos perseguir a un buque contrabandista.

Según el articulo primero del Tratado de los Estados Unidos con Inglaterra sobre Licores, el límite de las aguas territoriales se fijó en tres millas. ¿Cómo es posible que fuese hundida la Goleta "Y'am alone" sin total y profunda violación de ese Tratado, cuando fué hundida a 200 millas de la costa de Luisiana?

Por el artículo II, consiente Inglaterra que los Estados Unidos hagan pesquisas en sus buques particulares, para saber si llevan licores; pero una cosa es registrarlos y otra echarlos a cañonazos al fondo del mar.

OPINION DE LOS ESTADOS UNIDOS

El Capitán Gamble, jefe de las fuerzas de mar de los Estados Unidos en el Golfo de Méjico, cree que el hundimiento fué estrictamente legal.

El Embajador de Inglaterra Sir Esme Howard, preguntó a la Secretaría de Estado de Washington por los detalles del caso, el dia 23 de Marzo, diciendo de paso que el asunto era grave, si eran exactas las relaciones del caso, publicadas por los periódicos más importantes de los Estados Unidos.

Hay hechos indudables en este caso; a saber, el buque "Y'am alone" es inglés, llevaba la bandera inglesa cuando fué perseguido y hundido; y poco importa que llevase licores si había salido de la zona prohibida, en la cual pudo haber sido perseguido.

El Jefe Guarda-costas de los Estados Unidos en el Golfo de Méjico dijo con fecha 24 de Marzo, lo que sigue:

"Hubo una caza continua y asidua "de la Goleta "Y' am alone", desde "que fué vista y se negó a ser abor-"dada; y ya se sabe que el Derecho "Internacional autoriza la continua-"da persecución de un buque que ha "violado las leyes de un país sobre "cuyas aguas tiene juricdicción; y "ese es el caso, porque los Estados "Unidos tienen juricdicción en esas "aguas".

En Derecho Internacional, esa teoría no es exacta, sino precisamente aquella que forma parte de un Tratado que se haya celebrado, como el citado arriba, cuyos párrafos primero y segundo he copiado antes.

Esa goleta tenía a su bordoa 2,400 cajas de licores.

OPINION DE MR. MELLON

Este Secretario de Hacienda, como Jefe superior que es del Servicio de Guarda Costas de los E. Unidos y por tanto del de Nueva Orleans, frente a cuya zona fué hudida la Goleta "Y'am alone", dijo que el buque Dexter había estado en su derecho al hundir al buque inglés "Y'am alone".

El 24 de Marzo el Departamento de Hacienda de los Estados Unidos transmitió a. de Estado, de Washington, todos los datos que tenía; entre ellos se halla el del buque norteamericano "Narth", de los Estados Unidos, y que era contrabandista de licores y que en 1925 fué apresado por las autoridades del Canadá. Pero éste no es caso, ni parecido siquiera, porque no estaba el "Y'am alone" a tres millos como el "North" de la costa, sino fuera de las aguas jurisdiccionales.

MI OPINION

No creo que habrá ninguna cuestión enconada entre Inglaterra y los Estados Unidos por el hundimiento a cañonazos de la Goleta "Y'am alone". Pero Inglaterra no puede consentir que en las "aguas libres" como fueron aquellas en que se hundió a esa Goleta, se cometan actos semejantes contra sus buques y hará todo lo que sea posible para que quede bien sentada esa doctrina.

Y no creo ser profeta equivocado, al decir que veremos a la Gran Bretaña imponer como condición de toda Convención o Conferencia Naval, la previa declaración de la libertar de navegación de sus buques por aguas libres, es decir, que no pertenezcan éstas a Nación alguna.

De Aldo Baroni a Sergio Carbó

Amigo Director

El pasado miércoles, en su semanario satírico, el señor Sergio Carbó lanza graves acusaciones contra los prohombres del Partido Liberal y, de rechazo, contra el partido mismo. Los sentimientos patrióticos del Partido Liberal son puestos en tela de juicio por el Director de "La Semana". Con tijeras implacables de sastre malhumorado Carbó corta en esa tela y saca de ella sambenitos inquisitoriales.

Con la más comedida de mis plumas, una pluma que parece cortada de una rama de olivo pascual, replico al Director de la Semana, con razones y documentos, destruyo su tesis y le pido desde las columnas de "Excelsior-El País" un poco de piedad cristiana, un poco de fraternidad cubana.

A ese artículo mío, cortés como un florete de salón, amable como una controversia amistosa, riposta hoy el señor Carbó desde las columnas del mismo diario en que había visto la luz mi contestación al editorial de "La Semana". ¿Es que no tiene bastante fe Sergio Carbó en la circulación de su periódico puesto que acude a las columnas del diario de Wifredo Fernández?. ¿O pensó que el monolito de seis mil palabras con el que hoy intenta aplastarme, pesaría con exceso en las cáusticas hojas en que pone la flor de su humorismo sutil y rápido ese núcleo de jovenes que encabeza la "verve" endiablada de Julito Gounord?

No me importa; pero la hospitalidad que "Excelsior-El País", ha dado hoy a mi contradictor me obliga a pedirte hospitalidad en las columnas de ese viejo DIARIO, en cuya casona solariega tanto he aprendido, desde los tiempos inolvidables del nunca olvidado Don Nicolás. Entre mis numerosas excentricidades tengo la de querer siempre pelear desde distintas aceras.

Abona, además, mi petición de hospitalidad una razón que no es sólo de índole amistosa. Alrededor de una carta que vió hace más de cuatro años la luz en las columnas de tus IMPRESIONES, edifica Sergio Carbó su lato monumento. Creo que es de justicia que tú, en vista de eso, me prestes un poco de espacio para defenderme. Me basta con un lugarcito modesto, el indispensable para que quepan en él media docena de ladrillos.

Por lo demás, a quien en tres lustros y pico de periodismo cubano no ha logrado levantar ni siquiera un bungalow de Max Borges no se le puede pedir que movilice toda la existencia de un tejar.

Te agradece el servicio tu affmo. amigo y compañero

Aldo BARONI.

Habana. 1o. de abril.

Sr. Sergio Carbó.

A la florida erupción de frases con la que intenta hoy aplastarme, oh, amigo Sergio Heliogábalo, he de ripostar con pocas palabras.

Usted se desparrama en montones de pétalos para poder repetir conmigo la suerte graciosa con que el emperador romano solía dar término a sus festines; yo, libre ya por gracia de Dios, de la victorhuguiana catarata de palabras mezcladas de veneno y de perfume, me limitaré a buscar el escaso grano de su prosa ¡oh Sergio Víctor Hugo!, y le demostraré que ese grano no tiene fuerza reproductora.

Cosa increíble en el cantor famoso del aparato musical que estaba de moda en 1917...

En resumidas cuentas, usted a un artículo mío en que le pedía un poco de piedad para los liberales de 1920, puesto que los liberales de hoy tanta piedad tienen para los conservadores intervencionistas de otras épocas, replica aportando esta formidable argumentación: Usted, señor Baroni, no tiene derecho a opinar porque usted publicó en 1924, a raíz de la campaña electoral, una carta en la que hacía profesión de fe menocalista. Gracias séanle dadas. Sergio Séneca Carbó, intangible razonador cuyos argumentos son sagrados e indiscutibles, el sólo periodista en Cuba que tiene el derecho de zaherir desde el trono de su sapiencia a todo el mundo, pero ¡guay del atrevido que se permita poner el más modesto comentario a su prosa apocalíptica, definitiva, aplastante!, gracias séanle dadas a usted, Sergio Nerón, que al acusarme muy caritativamente de cambiacasaca me da al fin la oportunidad de explicar un momento de mi vida, que hasta hoy ha andado, sin posibilidad de defensa para mí, en las lenguas de muchos malvados chismosos: fauna de cuartería y flora de cloaca.

¡De manera que Baroni ha sido un cambiacasaca y es conveniente que yo, teniendo un tejado de vidrio tan frágil, no me meta a tirar piedras contra los sólidos tejados ajenos!

En primer lugar, Sergio Minos Platón, supremo juez y supremo, indiscutible sabio, deslindador perfecto del bien y del mal, ¿a qué viene la exhibición de esa costumbre mía tan conocida (que forma en mí como una segunda epidermis) de cambiar de casaca como cambia una veleta de dirección, con el intervencionismo tomasista, menocalista o miguelista? ¿Qué manera de discutir es ésta? ¡oh, pomposo hacedor de frases aplastantes!

Y en segundo lugar, estimado Sergio Incorruptible Maximiliano Robespierre del periodismo cubano, maestro de la línea recta y de la pedrada curva, ¿está usted bien seguro de que yo, desde mi modesto tejadito de cristal, no podría lanzar piedras capaces de agrietar su tejado de cemento?

Hace no sé cuantos años—ya me canso de contar cuando miro para atrás en el estéril campo de mi vida, menos afortunada que la suya, propietario feliz de un periódico con maquinaria suntuosa y del ágil yate "Samuray",—un día fuí a visitarlo en sus oficinas de la calle de Galiano.

Allí, usted estaba preparando la salida de un diario modelo. Me narró usted sus proyectos, gigantescos, y a mis modestas objeciones sobre sus posibilidades—su plan, amigo Sergio Goliath, era de acabar con la MARINA y 'El Mundo'—contestó Ud. afirmando que su socio era nada menos que el Honorable Presidente de la República, el doctor Alfredo Zayas. "Doscientos mil pesos para maquinaria hemos presupuestado"... me decía usted, y dada la modestia de sus recursos estaba yo autorizado para pensar que en aquel solemne "hemos" don Sergio ponía el talento, y Don Alfredo la plata.

Salí de la tenebrosa oficina de Galiano pensando en que usted había escogido un lugar tan oscuro para que sus colaboradores no lo vieran sonrojarse cuando la necesidad de la asociación lo obligara a defender en algún artículo a esa sarta de perlas que formaba el primer gabinete del doctor Zayas, sarta cuyo broche era constituído nada menos que por el maravilloso brillante de Panchito Martínez Lufriu... Un día me enteré que la asociación se había roto y que su periódico; ¡oh rectilíneo Sergio Sócrates Carbó!, había salido a la calle lanzando anatemas contra toda la tribu de los Zayas, sin distinción de sexos ni de edades.

Y sin embargo, a mí nunca se me hubiera ocurrido llamarlo a usted cambiacasaca. He vivido duramente la vida, amigo Sergio Aristarco, y comprendo que un hombre de talento puede cambiar de opiniones. Y muchísimo más cuando hay que tratar con un hombre de tan reconocida tacañería para con los extraños como lo era, e imagino que seguirá siéndolo, el licenciado de la Finca María.

En cuanto a mi menocalismo del octubre de 1924 hele aquí la explicación, muy sencilla, muy humana y tal vez hasta muy noble, si se le quiere conceder a la sinceridad y a la rebeldía un poco de derecho al elogio.

Yo tuve la honra de ser el primer periodista machadista de la República. Mi machadismo data de 1921, y no creo que nadie tenga títulos para discutirme esa primacía. Iniciada la lucha en el campo liberal, fuí yo el que abrió el campo polémico con los artículos en que hacía la disección de esa gran humareda sin consistencia que se llamaba el mendietismo, y demostraba a los liberales que Machado era el hombre del futuro, el seguro paladín de la victoria y de la regeneración.

Zayas me expulsa; vuelvo a Cuba en pleno nerviosismo electoral; encuentro que mi periódico, fundado y mantenido de milagro, con un esfuerzo que no me sentiría capaz de repetir, me cerraba sus puertas.

Al lado de Machado ostentaban un machadismo flamante, y por eso mismo superentusiasta, Ferrara, el hombre que había vendido el 'Heraldo de Cuba', mi hijo espiritual, y Zayas, que me había expulsado de la tierra de los hijos de mi carne y de mi vida.

Amigo Sergio; Usted que tiene la perfecta ecuanimidad piadosa de un Gothamo Buda, ¿puede usted comprender la pasión dolorosa de un hombre que cree que sus enemigos se han adueñado del sagrario de su casa, del corazón de su mejor amigo?

¿Se da usted cuenta de esa semana de pasión?

En el campo que me había sido enemigo durante ocho años, en el campo del General Menocal, se prometía guerra sin cuartel al zayismo; en ese campo militaba el hombre que había estado hasta el último momento al pie de la escala del Maasdam, el hombre que había sido durante mi ausencia el confortador de mis hijos, un esforzado paladín de mi causa... Ese hombre se llamaba Miguel Angel Aguiar y me fuí con él, abiertamente, rompiendo lazos que al quebrarse sangraban...

Podía haberme quedado tranquilo, retirado de la lucha, esperando en paz la victoria de los unos o de los otros para luego sumarme al vencedor ¡Qué gran comodidad, que juego hábil, que maniobra inteligente!...

Sería hoy un personaje oficial y usted no me llamaría cambiacasaca... En cambio, ya lo ve usted, amigo Sergio Caton, que con sus filípicas semanales de vía estrecha va camino de ser un potentado, no he dejado de ser un pobre periodista que gana duramente su vida, un periodista que, después de un año justo de examen y de espera crítica, volvió al liberalismo por la puerta más estrecha, la de los gregarios sin prestigio y sin autoridad, los últimos llegados, y sólo cuando el general Machado hubo cumplidamente demostrado con su gobierno que no estaba tan descaminado Aldo Baroni cuando, en 1922, escribía sus artículos sobre el sombrero de Mendieta y los espejuelos de Machado.

Profeta fuí y apóstol, modesto, pero sincero y entusiasta, tuve un momento de error; sincero y a pecho abierto, lo pagué, lo pago.

No tengo yate, no tengo maquinaria, no tengo periódico. Poco escribo y siempre por Cuba. La Patria de mis hijos que es mi Patria porque por su engrandecimiento, por su decoro, he luchado casi veinte años, sufriendo persecuciones y miserias, cárcel y destierro.

A ellos, a mis hijos, les he dado Patria cubana, por mi voluntad, no por la burocrática exigencia de un registro del estado civil. Y quiero que sea grande, respetada y respetable para que no maldigan un día el gesto del padre cuando, con plena conciencia de sus actos, en libre arbitrio de su voluntad hizo dejación de una patria gloriosa, respetada y respetable, la más famosa de todas en la historia de la humanidad, para decir ante un juez la frase consciente de amor, de entusiástica pasión; a esta tierra en que no he nacido quiero consagrar todo mi espíritu, toda mi vida.

Aldo BARONI.

Ejecución de Una Ley

Por Luigi BARZINI

(Versión del italiano por Antonio M. Sepúlveda)

El problema de la manera como debe llevarse a cabo la ejecución de la ley Volstead, se está precisando. Puede resumirse en los siguientes puntos: revisión del procedimiento judicial, reforma del departamento de justicia, simplificación de los trámites, y por último creación de un tribunal que conozca exclusivamente de los casos de infracción.

Este último punto es el más importante. La violación de la ley seca es algo tan corriente, que pudiéramos decir que está dentro de lo normal. Los tribunales no tienen bastante tiempo para instruir todos los casos que se presentan a su consideración. Al aplicarse la ley Jones, el problema se hace más difícil. No se precisa que los tribunales americanos interpreten literalmente esta ley que fija como pena un máximo de diez mil dólares de multa y cinco años de prisión para todo aquel que viole la ley Volstead. Es una especie de terror prohibicionista en acción. Se necesitaría movilizar un verdadero ejército de jurados para que decidan del acto punible con sanciones tan severas.

Dado que fuese practicable, se presentaría el problema de la actitud de los jurados. Los jueces en la práctica probablemente usarían una extrema indulgencia, defraudando todas las esperanzas del volstadismo a cutrance.

Los hechos van a probar que la ley Jones es letra muerta. No tuvieron en cuenta esta posibilidad los apóstoles del prohibicionismo. Hoover mantiene el programa de la campaña electoral cuando afirma que confía en una reforma de la jurisprudencia norteamericana que permita la aplicación práctica y equitativa de las penas en que incurran los contraventores del régimen seco.

La máquina de la justicia norteamericana es demasiado paquidérmica para que a la larga cumpla su cometido. Los abogados saben manejar hábilmente las cuestiones de forma legal para oponer trabas por medio de escritos y apelaciones.

Se trata por lo tarto de buscar una vía expedita. Los tribunales tienen un sobrecargo de trabajo enorme. ¿Cómo podrán tener tiempo para imponer las severísimas sanciones antiprohibicionistas a millares de delincuentes?

En algunos Estados como Nueva York, casi en abierta pugna con el régimen seco, hay millones de ciudadanos habituados a la forma de "laissez faire" de las autoridades locales; adquieren el licor sin fijarse gran cosa en la procedencia. Es verdad que muchos pagan con la vida el placer de beber cuando el licor resulta envenenado.

Durante el año pasado el gran jurado castigó treinta y dos casos con rigor excesivo; mil setecientos veintiuno quedaron en suspenso; a siete mil ochocientos cuarenta y uno les impuso penas levísimas la justicia.

Estas constataciones hechas por los juristas no detuvieron la marcha de la máquina prohibicionista de Norteamérica Una nueva fase del procedimiento se está desarrollando actualmente; es probable que culmine en la creación de un sistema burocrático que le va a costar sumas ingentes al tesoro del Tío Sam, pero presentará a los Estados Unidos bajo las apariencias de un país con el más perfecto régimen correccional del mundo.

New York, marzo de 1929.

LOS DIAS SIN FE

El navío de la esperanza
Ha olvidado los caminos claros de mi puerto
El agua cóncava de la espera sólo refleja
La blancura de un paisaje sin ecos.

Sobre los cielos lisos
No pasan nubes en simulacros de ríos y de parques.
Y el buho pesado del tiempo
Se ha detenido en la proa inmóvil de mi nave.

No tengo fuerzas para arrancar el ancla
Y salir al encuentro del barco perdido.
Una mano ha echado raíz sobre la otra mano;
Los ojos se me cansan por los horizontes vacíos;
Siento el peso de cada hora
Como un racimo de piedra sobre el hombro.

¡Ah, quisiera ya librarme de esta cosecha
Y volver a tener los días ágiles y rojos!

JUANA DE IBARBOUROU

Nuevas Orientaciones de la Medicina y la Veterinaria

Por el DR. MIGUEL ANGEL MENDOZA

El progreso científico, de manera incansable, marcha adelante para obtener el mayor perfeccionamiento médico, imponiendo su criterio favorable para la causa de la humanidad; no sólo entre los que ya han escalado la cima del saber después de haber obtenido el título que los capacita para el ejercicio profesional, sino ascendiendo desde el primer peldaño la enseñanza, para así obtener la más sólida y completa preparación.

La tendencia moderna, la última, indica esta nueva feliz orientación que actualmente conmueve a la vieja Europa al decidir con alto criterio de sabiduría la unión cada vez más estrecha de las enseñanzas de la Medicina Humana y la Medicina Veterinaria, por la estrecha relación que existe en las dos profesiones, comprobándose cada vez más, que Médicos y Veterinarios necesitan compenetrarse lo más intensamente posible, para del estudio meditado de ambos en sus respectivos terrenos, llegar a conclusiones científicas beneficiosas para la humanidad, cosa que también se ha demostrado que aisladamente no puede obtenerse.

Recuerdo gratamente, cuando el Profesor Gley, el insigne maestro de la Fisiología nos hizo el honor de visitar la Escuela de Veterinaria Cubana, ofreciéndonos una de sus famosas experiencias— en la que tuve el alto honor de ayudarle—las palabras que nos dirigió en su discurso de salutación, al celebrar los progresos de nuestra Escuela: que él se enorgullecía de ser huésped de los Veterinarios a los que estimaba como hermanos en profesion, ya que la realidad científica había venido a demostrar la necesidad de agrupar en las Facultades Médicas de las Universidades, las enseñanzas de las dos carreras, creando Cátedras de Fisiología y Anatomía y Patología Comparadas, en las que los alumnos de ambas recibieran iguales estudios fundamentales.

La opinión autorizada del ilustre Gley que acabo de transcribir y que tiene todos los caracteres de indiscutible, por su larga dedicación a la enseñanza en su Cátedra de la Facultad de París, demostrativa de su innegable experiencia para pensar de esa manera, encontró ambiente muy favorable en nuestra Escuela, ya que ésta desde hace muchos años forma parte de nuestra Facultad de Medicina, cabiéndole pues a Cuba el honor de haberse adelantado en esta moderna orientación a Europa, que ahora tiende a realizar esta idea y a los Estados Unidos que han de seguirla no muy tardíamente.

Por eso viene de perlas dar a conocer el brillante informe oficial rendido por el ilustre Dr. Dann, Decano de la Escuela de Agricultura de New York publicado en "The Cornell Veterinarian" bajo el título de "La Enseñanza Veterinaria en Europa, vista por un norteamericano", como resultado de su viaje oficial de estudio al viejo mundo, que al juzgar las distintas organizaciones europeas, se detiene en las que considera más notables, exponiendo la necesidad de estudiar detenidamente ese magno progreso de la medicina moderna, y de cuyo informe copio los más importantes, dignos de conocer por su carácter de verdadera consagración científica.

Dice así el Dr. Mann:

"Islas Británicas".—La Gran Bretaña se ha distinguido singularmente, después de la guerra, en cuanto se refiere a los planes para el mejoramiento de la Agricultura, Selvicultura y Veterinaria; habiéndose formulado por el Gobierno, y estando en vías de ejecución proyectos no igualados probablemente en otros países, para los cuales se han consignado cantidades tan importantes como CUATRO MILLONES DE LIBRAS ESTERLINAS, y en los cuales se incluyen, como es natural, la Patología animal y la enseñanza Veterinaria. Antes de la guerra, existían dos Escuelas de Veterinaria: la Real Escuela de Londres y la de Liverpool. Ni una ni otra eran adecuadas a su objeto y no había subvención fija para investigaciones. Después de la guerra, el Ministro asesorado encamina sus planes **a la más íntima asociación de la Patología humana y animal**, para su mutuo beneficio; produciendo de uno como de otro lado graduados mejores. La perspectiva pues, se extiende más allá del campo de la práctica veterinaria; hacia una concepción más amplia de lo que es la Veterinaria en sí. Además, el ministro se preocupa, no solamente de las necesidades de las Islas Británicas, sino de las de la riqueza británica en general, incluyendo las posesiones ultramarinas.

Quizás el paso más significativo fué la fundación en la Universidad de Cambridge, en 1923, de un Instituto de investigación de Patología animal, que tanto en el edificio como en los Laboratorios del campo, comparte con los ya existentes anteriormente de PATOLOGIA HUMANA. El Instituto de Patología animal, labora igualmente en estrecha relación con los Institutos de cría y alimentación animales de Cambridge.

Se ha dado un importante paso en la nueva Escuela de Hiziene de Londres, inaugurada en 1924, asociando las investigaciones especiales helmintológicas a las de la Patología en general.

En la esfera de acción educadora, el Ministro coopera con la Universidad de Liverpool reorganizando y dotando a la Escuela de Medicina Veterinaria, **donde la instrucción va estrechamente asociada a la Escuela Médica, haciendo los estudiantes en las dos Escuelas su trabajo fundamental conjuntamente.**

Como un primer jalón para el mejoramiento de la Real Escuela de Veterinaria de Londres en el futuro, y para asociar la investigación con la instrucción, el ministro en 1914, proveyó a la Escuela de edificio material como para el profesorado. Este programa íntegro, **supone el reconocimiento de la necesidad para la Patología humana del conocimiento de la naturaleza de las enfermedades de los animales.** El programa realizado enteramente, proveerá a todo el Imperio tanto de médicos como veterinarios de la mejor calidad.

De las investigaciones en Patología animal, en Cambridge están cargadas la Real Escuela de Veterinaria, la Escuela de Higiene de la Universidad de Londres, el Laboratorio Veterinario del Ministerio de Agricultura de Weybridge; y para las investigaciones locales, los centros universitarios en Bangor, Cardiff y Wales y el Colegio de Armstrong-Newcastle. De la enseñanza colegiada se encarga el Real Colegio Veterinario de Liverpool."

De Holanda dice:

Reconocida como Escuela Superior en 1918, confiérense grados de Dr., siendo la tendencia al incorporarle a la Universidad, **establecer estrechas relaciones con la Medicina.** En la guerra y la post-guerra el Tesoro ha sido pródigo para la Veterinaria de Utrecht. El Instituto de Anatomía se encuentra en un nuevo y excelente edificio, en el cual se realizan investigaciones sobre el hermafroditismo e intersexualidad de animales, teralogía del cerebro, transplantaciones y endocrinología. La Clínica quirúrgica ha tenido igualmente nuevos alojamientos. Está proyectando un nuevo edificio para Instituto de Enfermedades infecciosas y parasitarias. Hace 8 años goza el Instituto de Patología de un confortable edificio. En síntesis: indudablemente esta Escuela es la mejor y más perfectamente instalada de Europa.

Pero aún no se ha terminado. El Laboratorio de Patología Comparada y Parasitología, es una institución importante. **Desde que se creó presta servicios a la Medicina Humana,** manteniéndose exclusivamente para las investigaciones de las enfermedades parasitarias de los animales, transmisibles al hombre, siendo los estudios de la tuberculosis a los que se ha prestado mayor atención. El Laboratorio Sueroterápico del Estado en Rotterdam es bien conocido por sus producciones. Creo que es el centro que mayor número de vacunas y sueros manufactura. Hay 16 nuevos productos biológicos para otras tantas enfermedades. El Laboratorio es también notable por su trabajo, que se realiza bajo la dirección del Dr. Hennepe.

Es muy posible que en ningún otro país esté mejor desenvuelta la práctica Veterinaria que en este, donde se emplean mayor número de Veterinarios por los granjeros. Es mucha la enseñanza dada por los Veterinarios en los pueblos, prestando sus conocimientos grandes servicios a la industria ganadera. El Estado subvenciona cursos de enseñanza Veterinaria, organizados por asociaciones agrícolas provinciales o por los Gobernadores de las provincias. Generalmente consisten en doce lecciones de dos semanas cada una; siendo dadas por los Veterinarios de cada pueblo. Las Asociaciones de Agricultores han organizado 1,855 cursos rurales sobre Mariscalería".

Y de Italia para terminar:

"Los Centros importantes de educación veterinaria, están en Milán Bolonia, Turín, Pissa y Portici. En otro tiempo la Escuela de Milán podía considerarse a la cabeza de las demás Escuelas. Actualmente ocupa un espacioso edificio de nueva planta, **formando parte de la Universidad.** Existían en Milán algunas instituciones técnicas y profesionales enteramente separadas; pero en 1913, el gobierno autorizó 100.000.000 de LIRAS para la creación de una Universidad que reuniese todas estas unidades, que estaban esparcidas. El trabajo fué interrumpido por la guerra; pero ahora está a punto de terminarse. Es una obra gigantesca y un espectáculo no corriente, el contemplar los edificios de una gran Universidad, **donde todos colaboran a un mismo tiempo.** No se ha escatimado nada, para la Agricultura, Medicina Veterinaria, Medicina Humana, Fisiología Humana y algunas ramas de Ingeniería, Ciencias y Letras, etc. Es una empresa conjunta, realizada por el Estado, Provincia, Municipio y la ciudad de Milán".

No parece necesario exponer ningún argumento que supere a los que expongo, para probar la necesidad de fundir cada vez más las enseñanzas de la Medicina Humana y la Medicina Veterinaria dentro de las grandes Universidades, en los centros de población, que es donde puede contarse con más elementos para estudiar debidamente la Veterinaria y con más animales, ya sean caballos, mulos, perros, gatos, etc. Así como los grandes Mataderos, campo fértil para las investigaciones, por ser allí sacrificados animales de consumo, precisamente los más ricos yacimientos de enfermedades transmisibles al hombre, propendiendo a que los alumnos de ambas profesiones cursen los mismos estudios básicos, para lograr como dicen los ingleses: mejores médicos y mejores veterinarios.

En Torno de un Cuadro de Leonardo de Vinci

POR D. WOLTEES

Corresponsal de DIARIO DE LA MARINA

NUEVA YORK Febrero. — La sombra de Leonardo de Vinci se esfumará airada, —tal vez,— burlona por los solemnes corredores del palacio de justicia neoyorkino donde se acaba de llevar a cabo uno de los juicios más curiosos en la historia de la jurisprudencia.

Me refiero al reciente juicio entablado por la señora Andrea Hahn contra el comerciante de lienzos inglés Sir José Duveen, mediante el cual la demandante exige la sumita de medio millón de dólares a Sir José, como indemnización por haber Sir José su calidad de "experto" expresado el criterio de que el lienzo que la señora Hahn posee es solamente una copia mala de un lienzo de Vinci, que está actualmente en el Louvre.

El lienzo se llama "La Belle Ferroniere" y los expertos parisienses dudan de la autenticidad del mismo cuadro que está en las famosas galerías del Louvre. Sir José parece estar seguro que el lienzo poseído por la señora Hahn no es solamente una copia del original en el Louvre, sino que es una copia muy mal hecha.

Día por día este cronista se ha sentado en la barra y ha escuchado a Sir José confundido por las hábiles preguntas del abogado de la parte demandandante tratando de probar a Sir José que no es tan experto como se imagina él. No sé lo que habrá pensado el honorable jurado. Lo cierto es que por las manos conocedoras de Sir José han pasado infinidad de lienzos clásicos y cuasi clásicos, y que esas mismas manos han firmado cheques por centenares de miles de dólares en pago de cuadros más o menos auténticos, y han recibido así mismo, centenares de miles de dólares en pago de esos mismos cuadros.

Por Sir José tiene su establecimiento artístico en la elegante Avenida Quinta y en sus galerías se dan cita los conoisseurs, y los parvenus; los que aprecian los lienzos clásicos, y los que desean tenerlos para formar mejor impresión a los que vengan a visitarlos.

Sir José hace gestos de asco cuando se refiere al lienzo de la denunciante. Insiste en llamarlo "copia" y cuando el abogado le preguntó qué diferencia existía entre el cabello de la obra atribuída a De Vinci en el Louvre, y la obra de la señora Hahn, Sir José rojo de ira exclamó:

—"La Belle Ferroniere" tiene cabello. Esta copia tiene lodo en la cabeza".

Cuando se le preguntó por la vista de uno y otro cuadro, Sir José pensando en los quinientos mil dólares exigidos por la demandante, dijo rotundamente:

"La Belle Ferroniere" tiene ojos expresivos; esta copia tiene un ojo muerto: parece una cuenta de vidrio y no un ojo".

Infinidad de veces Sir José se ha confundido ante la multitud de preguntas. Y el juicio ha sido largo, latoso, penoso para Sir José que ha sudado la gota gorda frente a estos abogados neoyorkinos, peritos en encontrar faltas y en agarrarse de un hilo suelto.

La Corte es una Librería.

La honorable corte neoyorkina se ha convertido en una biblioteca de obras sobre De Vinci. Hay allí fotografías de lienzos de Leonardo de Vinci, y autoridades alemanas, francesas, italianas, españolas y británicas salen a relucir a cada instante.

Los doce honrados comerciantes neoyorkinos que forman el muy honorable jurado ha aprendido mucho en estos días acerca de colorido, expresión, pigmento, Louvre, De Vinci, Miguel Angel y Dios sólo sabe qué más cosas jamás oídas por oídos hechos a los ruidos de cajas registradoras, y tic tacs del anunciador de la bolsa.

Y mientras tanto Leonardo de Vinci, de quien con justicia se ha dicho que fué "el gigante entre gigantes", continúa probablemente durmiendo el sueño de los justos, y sus luengas barbas blancas continúan reposando en los cuadros

RAUL ROJAS GANO POR KNOCK-OUT TECNICO

Ricardo Zamora Anotó un Goal de Penalty y Derrotó al "Rampla Juniors"

PERDIO KID CHOCOLATE

NUEVA YORK, Abril 1. (AP).—Kid Chocolate perdió... no una decisión, sino una porción de ropa y la broma le ha costado el codiciado título del boxeador más elegante de Cuba, que hasta ahora ostentaba con legítimo orgullo.

En la madrugada del domingo según su manager Pincho Gutiérrez, los amigos de lo ajeno entraron en su apartamento de la calle 133 en esta ciudad y materialmente saquearon el local. Pincho contó a la Asociated Press que junto con Chocolate había asistido a la victoria de Quintana ("Cara de Niño") en el Olympia A. C. en la noche del sábado y a su regreso vieron que los cacos habían forzado su entrada en el apartamento fracturando la cerradura. Al parecer los malhechores tuvieron la mar de tiempo para examinar el botín, pues se llevaron lo mejorcito de la ropa, incluso unos 25 trajes con todos los adminículos que la elegancia de un hombre a la última moda requiere. Pincho hizo una mueca al confesar que le habían dejado el que llevaba puesto.

"No tenemos la menor idea acerca de la identidad de los ladrones! — agregó, — "pero nemos avisado a la policía. Fué un trabajito bien hecho y no creo que logren detener a los delincuentes. Por lo menos no espero volverme a poner ninguno de esos trajes", exclamó Pincho Gutiérrez dando un suspiro.

"Así, a bulto, — continuó diciendo el ya célebre manager, — calculo las pérdidas en unos mil quinientos pesos. No nos duele tanto la ropa, como los recuerdos de la carrera pugilística de Kid. Imagínese usted que hasta se llevaron los calzones de pelea y su bata de baño del ring que se ha hecho famosa, gracias a las numerosas y sensacionales victorias. Creo decirle que también le birlaron la medalla que le ofrendó en la Habana la Comisión como símbolo de homenaje..."

"Sí, nos hemos mudado de casa", dijo Pincho malhumorado.

SI VICTOR FERRAND VENCE EL SABADO A CASTILLO ESTE HABRA LABORADO PARA EL CAMPEON DE ESPAÑA EN LOS E. UNIDOS

No es por lo tanto una equivocación ni menos una ligereza de Aramís del Pino, haber concertado este match en el que Ferrand puede ganar mucho

Señor Guillermo Pí.
Jefe de las planas de sports de DIARIO DE LA MARINA.
Señor:

En nombre de un gran número de fanáticos de boxeo y en el nuestro propio, queremos significarle a usted nuestra protesta más viva por lo que entendemos ligereza del manager de Víctor Ferrand al haber aceptado el match entre este pugilista cuya representación ostenta y el boxeador oriental Gilberto Castillo.

El señor Aramís del Pino no ha pensado seguramente en las responsabilidades que pesan sobre él al poner su firma a un negocio tan malo para su representado. El campeón del peso mosca es más fuerte que Ferrand, conoce más las prácticas de ese sport y además le lleva gran ventaja en estatura y alcance de brazos. Por estas razones nosotros creemos que el pequeño boxeador catalán ha de tener muy pocas probabilidades de triunfo frente a Gilberto Castillo y desearíamos que usted nos diera su opinión al mismo tiempo que hace pública nuestra protesta.

Sin otro particular quedamos de usted atentamente:

VARIOS FANATICOS

Vamos a dar nuestra opinión, tal como se nos pide por "Varios fanáticos". Comenzaremos por decirles que Víctor Ferrand se encuentra en perfecto training, que sus brazos cortos son en extremo peligrosos y que cuando pelea de cerca el peligro resulta aun mayor, pues en cualquier momento puede enganchar a su oponente con uno de sus recios golpes que lleva la velocidad de un welter. Y que sabe "noquear" con ellos ya nos lo ha demostrado más de una vez...

Castillito es muy cierto que sabe boxear a la caja, que su labor a distancia es formidable, pero tenemos que tener en cuenta que para enfrentarse el barcelonés ha de ponerse en 113 libras como condición indispensable, lo que hará desplazar fortaleza en el punch del oriental.

El encuentro, a nuestro juicio, ha de ser de los que llamamos de "arranca pescuezos", pues tanto uno como otro sabe lo que le va en la derrota. Podemos decir que hasta ahora lo que Aramís ha hecho con Ferrand es sencillamente someterlo a una serie de peleas eliminatorias para enfrentarlo con el más poderoso de los boxeadores cubanos del peso mosca, tal vez sin la excepción del mismo Black Bill, por lo que discrepamos del criterio de nuestros comunicantes al culpar de ligereza al representate de Ferrand. Castillito en su reciente tournee por los Estados Unidos no ha tenido una sola derrota, es una de las estrellas de la cuadra de Pincho Gutiérrez a la que se encuentra próximo a reintegrarse con magníficos contratos debido al cartel que supo levantar, cartel que se va a jugar con el campeón de España de su división sin esperanzas de grandes resultados económicos... así que si Ferrand logra el triunfo en su encuentro del próximo sábado en la Arena Colón, Castillito habrá trabajado para él, pues no ha de caber duda de que ocupe su puesto, con ventaja, en los rines de Norte América.

EN UN ENCUENTRO REÑIDISIMO EL DEPORTIVO ESPAÑOL DE BARCELONA LE GANO AL "RAMPLA JUNIORS", DE MONTEVIDEO, CON SCORE DE 1 X 0

El único tanto fué anotado de penalty, en el segundo tiempo, por Ricardo Zamora.—Se jugó con rudeza en la primera parte.—Zamora barajó constantemente a sus jugadores, pero sin lograr nada en eficiencia

BARCELONA, abril 1. (AP) Mucho antes de comenzar el partido anunciado entre los equipos Rampla Juniors, de Montevideo, (Uruguay), y el Real Deportivo Español, las tribunas hallábanse abarrotadas de público entusiasta, y ello hacía que la espectación fuese enorme. La tarde estaba acorde con el espectáculo que iba a darse, porque era en verdad esplendorosa. Y aparecieron en el terreno los teams contendientes.

El árbitro Sr. Villena, del Colegio Catalán, hizo sonar el silbato y los equipos presentaron la siguiente alineación:

URUGUAYOS: Ballesteros; Aguirre y Vidal; Martinez, Romero y Magallanes; Labrada; Fédulo; Haeberli; Carpballal y Videgain.

ESPAÑOL: Zamora; Trabal y Roura; Kaiser; Tena II y Tena I; Bosch; Gallart; Oramas; Padrón y Juvé.

Corresponde el saque inicial al Deportivo Español y el juego se desarrolla un tanto monótono. Los ánimos parece que se tiemplan y comienza a jugarse con notable rudeza dando lugar a que se susciten algunos incidentes entre los jugadores en los que interviene, como es natural, el árbitro, y a que el público desde las glorietas dé muestras de descontento. Tres corners contra el Español y dos contra el Rampla resultaron nulos.

Bidegain avanza solo con la pelota, y cuando parecía inevitable que disparase un certero shoot, el árbitro le pitó un off-side a todas luces injusto. El citado jugador, mostrando su descontento abandonó el campo de juego; pero Zamora va en busca y a ruegos de éste Bidegain retorna al cuadrilátero.

La línea de ataque uruguaya realiza varios ataques rápidos y excelentemente combinados que ponen en gran aprieto la portería que defiende el gran Ricardo y obligan a éste a emplearse como él sabe hacerlo en los momentos de peligro, salvando cinco tiros consecutivos de manera espectacular.

Visto la ineficacia de la línea de ataque españolista Tena I pasa al avance mientras Oramas cubre un puesto en los medios, pero ni aún así logran inquietar a Ballesteros que despeja lo poco que le chutan.

Y así terminó el primer tiempo con ambas porterías en estado de virginidad.

Reaparecen despues del descanso oficial y el Español presenta modificada la alineación de su equipo; Vilar, Kaiser y Tena I son ahora los que integran la línea de medios; y Prats, Gallart, Tena II, Padrón y Bosch, los delanteros.

Saca el Rampla y su línea de forwards avanza rápidamente en dirección a la portería de Zamora y éste salva el peligro del primer saludo de este segundo tiempo. Hácense de la pelota los delanteros del Español y en buena combinación llegan hasta los dominios de Ballesteros, quien hace una salida que sirve para que el equipo Campeón de España anote un goal en franco off-side, que es anulado por el referee. Un corner contra el Español resulta nulo como los anteriores.

A los dieciocho minutos avanza Prats con el esférico y, dentro del área de penal, Vidal, defensa izquierda de los visitantes, incurre en hands (manos), y el árbitro señala la pena máxima. Zamora, que ha comprobado, durante el tiempo que va de juego, la ineficacia del chut de sus delanteros se nombra a sí mismo ejecutor de la justicia; avanza tranquilo y de un certero disparo incrustó la pelota en la red.

Los uruguayos protestaron ligeramente la decisión del referee al señalar el penalty y el público los apoya, pero la cosa no pasa de ahí.

Los forasteros atacan fuertemente consiguiendo tirar dos free-kiks (golpes francos), consecutivos que resultan nulos por exceso de colocación. Durante los últimos minutos tuvieron embotellados al Español bombardeando continuamente su portería, pero no estuvieron afortunados en los remates.

Terminó, pues, el partido con la victoria del Español con score mínimo, 1x0.

Entre los distinguidos se encuentran, por los Uruguayos: Ballesteros, Vidal; Aguirre; Romero; Labrada; Fédulo; Haeberli y Bidegain. Y por el Español: Zamora, Zamora y Zamora.

El árbitro estuvo acertado pese a las protestas, y el público se mostró hospitalario y satisfecho de la labor rendida por los visitadores que dieron una brillante exhibición de buen futbol.

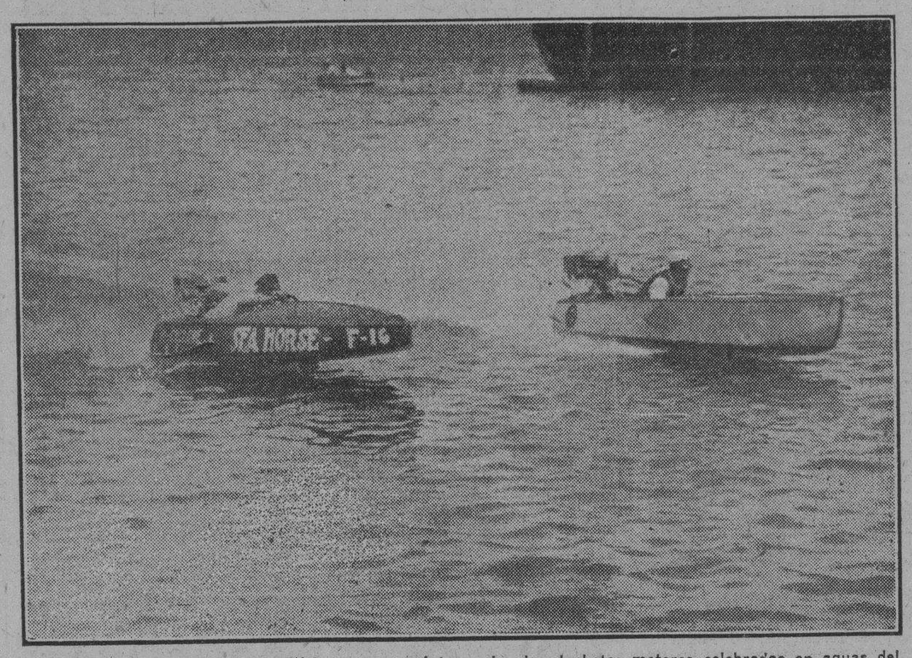

Como post-notas gráficas de las últimas regatas internacionales de botes motores celebradas en aguas del Malecón ofrecemos esta instantánea de cuando salieron a realizar prácticas los "Outboards" Sea Horse y Blue Diamond.

El zurdo Hubbell de los Gigantes trabajó bien con el Beaumont

En un match de exhibición celebrado recientemente, los New York Gigantes vencieron con facilidad al Club Beaumont, de la Liga de Texas, después de batearles fuertemente en el cuarto y quinto inning. El score final del game fué de 8x3.

Los Gigantes emplearon tres pitchers en el juego, y los tres lucieron bien, siendo el más notable de todos el zurdito Hubell, que se portó admirablemente en el box, a pesar de que le hicieran una carrera y le bateran 4 bits.

Freddise Lindstrom disparó un home run con dos en bases y Freddie Leacr bateó y fildeó como todo un general.

El score fué:

NEW YORK (N.)

	V.	C.	H.	Po.	A.	E.
Welsh, cf.	4	0	2	4	0	0
Reese, 2d.	3	1	0	1	1	0
Kaufmann,	1	1	0	0	0	0
Lindstrom, 3b.	4	2	3	2	4	1
Ott, rf., 2b.	5	1	1	1	0	0
Terry, 1b.	4	1	0	10	1	0
Jackson, ss.	0	1	0	0	2	0
E. Marshall, ss.	2	0	1	0	2	0
Leach, lf.	4	1	2	2	0	0
O'Farrell, c.	3	0	1	5	2	0
Witry, c.	1	0	0	1	0	0
Schalk, c.	0	0	0	0	0	0
Hubbell, p.	2	0	0	1	0	0
Kelly, p.	2	0	0	0	2	0
Boney, p.	1	0	0	0	2	0
Total	36	8	10	27	14	1

	V.	C.	H.	Po.	A.	E.
Odom, 3b.	5	0	0	4	3	0
Taub, cf.	2	0	0	1	2	0
Flowers, rf.	3	0	1	2	0	0
Lamb, rf.	5	2	3	2	0	0
Easterling, lf.	3	0	0	5	0	0
Akers, ss.	4	0	1	0	5	0
Burt, 1b.	3	1	1	10	0	1
Tucker, 2b.	4	0	2	2	4	0
Wiley, c.	4	0	0	1	2	0
Newman, p.	1	0	0	0	2	0
Christian, p.	1	0	0	0	1	0
Beasley, p.	0	0	0	0	0	0
aHanson	1	0	1	0	0	0
bD. Marshall	0	0	0	0	0	0
Total	36	3	9	27	17	2

a Batted for Beasley in ninth.
b Ran for Hanson in ninth.

New York	0	0	0	2	4	0	0	2	0	—8
Beaumont	1	0	0	0	0	1	0	1	0	—3

Runs batted in — Lindstrom 2, Ott 1, E. Marshall 1, Leach 1, O'Farrell 2, Akers 1, Burt 1.

Two-base hits — Lindstrom, E. Marshall, O'Farrell. Home run — Lindstrom. Left on bases — New York 8, Beaumont 9. Stolen base — Welsh. Sacrifices — Lindstrom, E. Marshall. Double play — Akers Tucker and Burt. Bases on balls — Newman 2, Christian 4, Kelly 1. Struck out — Hubbell 4, Kelly 1, Boney 1, Beasly 1. Hit by pitcher — Kelly (Beasley). Wild pitch —Kelly. Hits — Newman 2 in 3 innings, in 1. Umpires — Brennan and Edbell 4 in 4, Kelly 4 in 4. Boney 1 Christian 5 in 3, Beasley 3 in 3, Bubdington. Time of game — 1:33.

GANARON LOS OSEZNOS

BEAUMONT DE TEJAS, abril 1 (A. P.)—Los Oseznos volvieron a brillar en el box y al bate en el partido de hoy venciendo a los Tigres por 6 a 1 siendo ésta su 7a. victoria en 8 juegos con dicho team. Pat Malone y Charlie Root no concedieron más que 4 hits mientras sus compañeros le bateaban 14 a Uhle y a Van Gilder. Moore un osezno novato tripleó con dos en base en el 6o. y luego entró en casa en una preferencia de fielder.

Score:

	C	H	E
Detroit	000 010 000—1	4	2
Chicago	010 203 00x—6	14	2

Baterías: Uhle, Van Gilder y Shea; Malone, Root y Angley.

EN LOS CAMPOS DE TRAINING

JACKSONVILLE, Fla., Abril 1. AP.—Los Athletics del Filadelfia derrotaron al Jacksonville, team de la Asociación del Sur, con anotación de nueve carreras por tres.

Anotación de carreras, hits y errores:

	C.	H.	E.
Atléticos	310 211 100	9	13	1
Jacksonville	000 010 002	3	8	2

Baterías: Walberg, Breckenridge y Perkins, Phelps, Stone y Gibson, Johnson.

LAKELAND, Fla., Abril 1. AP.—Los Phillies aplastaron al Columbus, de la Asociación Americana, por score de trece por una. Hurst y Thevenow, de los Nacionales, batearon un jonrón cada uno, encontrando un hombre en base. Los double-plays realizados por el Filadelfia mataron todas las oportunidades que tuvieron los del Columbus.

Anotación por entradas, hits y errores:

	C.	H.	E.
Filadelfia	110 702 020	13	16	0
Columbus	000 100 000	1	7	1

Baterías: Friberg, McGraw y Lerian, Davis, Jablonowski, Lloyd y Shinault.

SHEVEPORT, La., Abril 1. AP.—Después de un lento comienzo contra el Sreveport, team de la Liga de Texas, los Gigantes encontraron en el cuarto y quinto innings el camino que los había de llevar a la victoria. Carl Mays trabajó bien después de un primer inning en el cual no estuvo seguro de su brazo. Harry Kelly terminó el juego.

Anotación por entradas, hits y errores:

	C.	H.	E.
New York (L. N.)	000 320 000	5	9	1
Shreveport	200 000 000	2	8	1

Baterías: Mays, Kelly y O'Farrell, Schalk: Brown, Wilkins y Tobin.

MIAMI, Fla., Abril 1. AP.—Un jonrón de George Sisler en el octavo inning, batazo al que antecedió un hit sencillo de Fred Maguire, dió a los Braves el margen que necesitaban para derrotar a los Robins con score de 3x1. El pitcher Doug McWeeny fué la víctima.

Anotación por entradas, hits, errores:

	C.	H.	E.
Brooklyn	000 000 010	1	5	1
Boston	100 000 02x	3	8	1

Baterías: Clark, McWeeny y Gooch, Deberry, López Smith y Collins.

DAYTONA DE LA FLORIDA, 1 abril (A. P.)—Los Reales de Montreal propinaron una paliza a los Pardos de San Luis por 16 a 10 después de haber hecho los segundos 4 carreras en el 1er. inning. Los Reales batearon 6 hits que obtuvieron otras tantas carreras y botaron a Blaeholder del box en el 3o. Heinie Manush y Frank McGowan, outfielders de los Pardos se dislocaron un tobillo al principio del juego, al resbalar en la arena persiguiendo un fly. Ambas lesiones son leves, pero les obligaron a abandonar el campo. Se suspendió el juego al acabar el 8o. para que la novena de San Luis pudiera coger un tren.

Score:

	C	H	E
San Luis	401 000 05—10	12	0
Montreal	206 022 22—16	19	2

Baterías: Blaeholder, Estrada, Kinsey y Ferrell: Thormahlen, Nichols y Niebergall.

SAN AGUSTIN DE LA FLORIDA, abril 1 (A. P.)—Aprovechando las pocas oportunidades que de hacer carreras tuvieron los Cardenales triunfaron de los Internacionales de Newark por 3 a 1. Bill Sherdel y Hal Haid dividieron la tarea en el box por los vencedores y lo hicieron la mar de bien, pues los fuertes bateadores del Newark sólo consiguieron 8 hits esparcidos y no lograron hacer más que una carrera en el 4o.

Score:

	C	H	E
San Luis	200 000 100—3	7	2
Newark	000 100 000—1	8	0

Baterías: Sherdel, Haid y Eilson, Smith; Davies, Goldsmith y Skiff.

HOUSTON DE TEJAS, abril 1 (A. P.)—Agresividad y entereza de espíritu ayudaron a los Búfalos de Houston en la liga de Tejas a derrotar a los Piratas por 4 a 3. Hoy hace dos años que el team de Donie Bush en Houston venció a Schelberg por 4 a 0. Hoy Schelberg trabajó en 7 innings dando 3 hits y 2 carreras.

Score:

	C	H	E
Pittsburgh	200 000 001—3	6	2
Houston	010 011 01x—4	12	0

Baterías: Grimes, Brame y Hargreave; Schelberg, Vachtel y Hoffman, Abbott.

Raúl Rojas venció en Tampa por knock out

TAMPA, Fla., abril 1. (AP).— En la Arena del Círculo Cubano Raul Rojas, de Cuba se anotó una brillante victoria sobre el norteamericano Carsons Williams por knockout técnico. El Referee de la pelea paró la batalla en el octavo episodio cuando advirtió que Williams tenía cerrados los dos ojos a consecuencia del rudo castigo que había recibido en ellos.

Kid Pituso, feather tampeño, ganó en uno de los preliminares, por knock out, en el tercer round. Su contrario lo fué el también tampeño Baby Lincoln.

El anunciador hizo saber que Pituso peleará el próximo lunes, en main bout, contra Young Granados.

GANO EL WASHINGTON 7 x 2

TAMPA DE LA FLORIDA, abril 1 (A. P.)—Los Senadores derrotaron a los Fumadores de Tampa de la Liga Southeastern por 7 a 2. Arcie Campbell, joven lanzador del Washington recibió un par de coscorrones en forma de un single y un tribey de los dos primeros bateadores que se le encararon, cero y dos carreras cruzaron el plate, pero después él y Liska contuvieron a los Fumadores sin permitirles hacer un solo hit.

Washington no hizo más que 7 de los dos serpentineros del Tampa, pero fueron en el momento oportuno. Los Senadores no cometieron un solo error.

Score:

	C	H	E
Washington	230 000 011—7	7	0
Tampa	200 000 000—2	2	1

Baterías: Campbell, Liska y Spencer; Tate, Sackett, Andrews y Kitchens, Guerra.

Renunció Ferre-Elías

Anoche nos enteramos que el entrenador del equipo de futbol del Centro Gallego, señor Pablo Ferré Elías, había presentado al señor Carlos Fournier, Presidente de ese Club Deportivo, la renuncia de su cargo. Suponemos que los motivos que aducirá al señor Ferré-Elías serán los de que los jugadores no le quieren ayudar a salir adelante; el equipo lleva perdido seis partidos consecutivos.

Lo que no hemos podido saber qué es lo que hará la Directiva del Deportivo Centro Gallego con esa renuncia. Extraoficialmente se nos asegura que le será aceptada porque la ha presentado con carácter irrevocable.

PERSPECTIVA DEPORTIVA

—(Por Alan J. Gould)—
—(Cronista deportivo de la A. P.)

NUEVA YORK, Abril 1. (AP). — Suficientes datos hay ya recopilados para establecer los dos siguientes puntos principales en cuanto a la situación del baseball.

1o. — Los Yankees serán los favoritos para ganar su cuarto estandarte consecutivo.

2o. — Los Gigantes y los Oseznos estarán muy cerca unos de otros como los favorecidos en la Nacional para ganar el estandarte, siendo probable que el team de Mc Graw tenga una exigua mayoría cuando se termine el escrutinio.

Si el entrenamiento primaveral debe considerarse como factor y al parecer ha dado mucho auge a los Gigantes, debiera poner a los Senadores de Walter Johnson entre los contendientes, pues si el modo con que han maltratado a sus rivales en la Florida es indicio de lo que harán cuando jueguen en el Norte pocos teams podrán ponérseles delante.

Los promotores que han hecho una oferta sobre un bout de 45 rounds entre Tommy Loughran y Mickey Walker en Tia Juana (México), al parecer no se han dado cuenta de que los boxeadores de hoy apenas pueden hacer gran cosa en los de a 10. Lo cierto es que en los últimos tres matches de a 10 rounds en Miami, Nueva York y Chicago se ha visto menos acción de la que se veía antaño en los de 45. El único modo en que los boxeadores se avendrían a pelear ese número de rounds sería cambiando por completo el orden de factores, es decir con rounds de 1 minuto y descanso de 3.

HOY SE INAUGURA LA TEMPORADA DE CABALLOS EN LA PISTA DE BOWIE

BOWIE EN MARYLAND abril 1, (AP).— El cielo despejado daba esta noche esperanzas de un hermoso día para la inauguración de la temporada hípica primaveral en la pista de Bomie que continuará hasta el 13 del mes fecha en que se trasladarán los caballos a Havre de Grace con programas del 15 al 27 de abril y de allí a Pimlico del 29 de ese mes al 11 de Mayo.

El programa de mañana incluye el Inaugural Stales con $5.000 agregado para el cual hay 33 inscripciones el número mayor en la historia de esa carrera.

AYER LLEGARON CUATRO YATES A LAS BERMUDAS PARA LAS OLIMPIADAS

HAMILTON DE LAS BERMUDAS abril 1 (AP).— Hoy llegaron a este puerto cuatro yachts del Long Island Interclubs a bordo del buque motor Bermuda para la serie internacional contra los yachts diseñados en Bermuda que tendrán lugar el miércoles, jueves y viernes. Los tripulantes pasaron el día preparando las embarcaciones para una regata de prueba que se efectuará mañana.

Los botes en cuestión son el Aileen, tripulado por Corelius Shields, el Anne propiedad de Walter Pierson que lo tripulará W. W. Sman, el Jane propiedad y tripulado por Fred Gad y el Blue Streak propiedad y tripulado por Ralph Manny. Mrs Gade también se embarcará en el Jane.

TODAS LAS LOCALIDADES OCUPADAS EN LA NOCHE ELEGANTE DE H-MADRID

Diluvio de empates en el prólogo que ganaron Guisasola y Labat Menor.—Guillermo y Uria en 23.—Ganan un buen segundo Uria y Hugues.—Esquivel y Labat llegaron a 17.—Iturrino y Mir dejaron en 28 a Labat Menor y Trecet

Noche brillante. Como todas las de moda en la iluminada casita criolla del Habana-Madrid. No había palcos, no había tendidos; no había canchas ni altas gradas. Todo tomado. Las taquillas despacharon todos los papelitos, que anoche eran verdes, cerraron las taquillas y se fueron de Malecón.

Los palcos los habían tomado y ocupado los fanáticos frenéticos de la serie de americanos, que mientras haya "chicos" en Habana-Madrid y peloteo vasco me parece que no se van. Veranearán en la Habana los que vinieron a invernar y a beber, que eso de empinar el codo un poquito todo los días no está mal, como decía aquel borrachón de mi pueblo que se "jalaba" todos los días y se disculpaba con lo de "un día es un día", frase con que coronaba su jalao de todos los días.

Las demás localidades las tomaron los apasionados del patio, que cada día somos más, y cada día estamos más locos haciendo cábalas sin que una sola nos salga a derechas. Y cábala va y cábala viene, sonó el himno y salieron las parejas sonando el cuero y tumbando caña. Aplaudimos.

En la disputa del primer partido de veinticinco tantos en cuyo peloteo ingresaron sus nombres, los jóvenes blancos, Guisasola y Labat, contra los azules Guillermo y Uria; que nos trajeron locos en el carro demente más de media hora, pues entre sobresaltos veniales y saltos mortales, empates, aquello fué casi un caos. Iguales a una, dos, tres, cuatro, ocho, once, doce, trece, catorce, quince, diez y siete, diez y ocho, diez y nueve, veintiuna, ventidos y veintitres. Y cuando salimos del arca todos los animalejos, resultó que lo habían ganado los blancos. Boletos $1-20.

—¡El Diluvio Universal!

Se llevó la primera quiniela sencilla Guesala, que pagó con $2-40, y la combinada Guesala y Hugues, que pagaron con $30-00. Y se inició el segundo, de treinta tantos, entre los blancos Esquivel y Guesala, contra los azules Uria Menor y Hugues. Y enredados a formidables cestazos, haciendo un arrogante peloteo lo empataron en una, cuatro, cinco, diez, once y la docena; buena y breve racha azul; breve y buena racha blanca; sorprendente empate en veinte. Otra blanca y otra azul; último gran empate en 26. Y lo ganan los dos azules. Hugues muy bien. Los blancos quedaron en veintisiete. Fué un segundo con toda la barba. Boletos a $1.60.

Se llevó la segunda quiniela sencilla Trecet; la paga con $5-00; y la combinada Epifanio, que pagaron con $34-00; y al fenomenal de cráneo todo el mundo, de 30 tantos: de blanco Iturrino y Mir y de azul Labat Menor y Trecet. No hubo empates en la salida: los dos azules, peloteando con empuje admirable se pusieron en diez y siete por diez; pero, pasando los dos blancos de dominados a dominantes y pegando como cañón, resultó un empate estupendo en 17.

Continuó el avance blanco, rudo, bravo, estupendo, con un contraavance azul tan estupendo como el de los blancos; el empate que se esperaba por lo formidable del peloteo que hacían las dos parejas, no cuajó. Lo ganaron los dos blancos; pero los dos azules quedaron en 28, cuando todos los dementes, en pie, esperábamos la gran trágica.

Una hora grande de pelota.

Hoy peloteo por la tarde.

D. F.

PROGRAMA OFICIAL PARA LA FUNCION DE HOY MARTES

A las 3 de la tarde.

Primer partido a 25 tantos: Antonio y Buendía Menor, blancos, contra Valenzuela y José Luis, azules. A sacar ambos del cuadro 14 y medio.

Primera quiniela a 6 tantos: White, Echarri; Blue, José Luis; Red, Buendía Menor; Green, Antonio; Yellow, Gayarre; Lavender, Valenzuela.

Segundo partido a 30 tantos: Epifanio y Uria Mayor, blancos, contra Rafael y Guezala, azules. A sacar ambos del cuadro 14 y medio.

Segunda quiniela a 6 tantos: White, Uria Mayor; Blue, Buendía Mayor; Red, Labat Mayor; Green, Guillermo; Yellow, Guisasola; Lavender, Rafael.

Tercer partido a 30 tantos: Iturrino y Pistón, blancos, contra Ugalde y Labat Mayor, azules. A sacar los blancos del cuadro 14 y los azules del 14 y medio.

VENCIERON LOS YANKEES

MOBILA, Ala., abril 1 (A. P.) — Los Yankees del New York obtuvieron la victoria sobre el Mobile ante una concurrencia compuesta de unos seis mil aficionados que se reunieron con el sólo propósito de ver a Babe Ruth y a los campeones mundiales. Clabaugh, con un jonrón en el cuarto inning, salvó la honrilla de los locales.

Anotación por entradas, hits y errores:

	C.	H.	E
New York	002 000 100—	3	7	0
Mobila	000 100 000—	1	7	1

Baterías: Hoyt, Heimach y Dickey, Grabowski, Koob, Johnson, Morton y Moore.

MISS GLENNA COLLET SE ANEXO LA MEDALLA DE LA COMPETENCIA EN GOLF

PINEHURST abril 1 (AP).— Con un 73 que constituye un record Miss Glenna Collett de Providencia, R. I. campeón nacional femenino de golf ganó los honores de la medalla en el round calificador del campeonato femenino de Norte y Sur.

Ganó el Barracas 5 x 3

OPORTO, Portugal, Abril 1. (AP) Hoy se celebró aquí el match de futbol asociación entre los equipos Deportivo Barracas, de la Argentina, y el Oporto, de Portugal. Asistió mucho público a presenciar el encuentro a pesar de ser día de trabajo. Ganaron los argentinos con score de cinco goals por tres. El juego gustó a la afición.

HOY COMENZARAN EN EL N. Y. A. C. LAS JUSTAS AMATEURS DE NATACION

NEW YORK, Abril 1. (AP). — Con Johnny Weissmuller como un pez fuera del agua en el poco acostumbrado papel de espectador los campeonatos de natación de la A. A. U. comenzarán mañana en el N. Y. A. C.

Por primera vez desde que el milagroso "sireno" de Chicago adquirió preeminencia en estilo libre allá por 1920, existe algo que parece confianza entre los contendientes que se preparan para las competencias de mañana: la carrera de 100 metros estilo libre, y la de 300 mezclada. Johnny se hizo profesional hace algunas semanas y ya no figura entre los competidores a los eventos de amateurs.

UNA MUJER CORRIO EN EL AUTOMOVIL COHETE A 80 MILLAS POR HORA

ADENAU, (Prusia), Abril 1. (AP).—Fraulein Waldenfels de Dusseldorf ha tenido el honor de ser la primer mujer que ha montado un automóvil-cohete, acompañando a su constructor Otto Volwkart pasando a 80 millas por hora a los millares de espectadores que se hallaban en las tribunas del autodromo de Nuerburg, el de pista más extensa de todo Alemania. Volkart trató de hacer demostraciones con un bicicleta-cohete pero sólo anduvo unos mil pies.

VENCIC EL CHICAGO

MCKINNEY, Tex., abril 1 (A. P.) — Los White Sox de Chicago combinaron sus dieciseis hits con una docena de transferencias y derrotaron a los leones de Mc Kinney con la anotación futbolística de 21 por 4.

Anotación de carreras por innings, hits y errores:

	C.	H.	E.
Chicago	011 615 025—21	16	5
McKinney	100 020 010— 4	6	6

Baterías: G. Cox, Dugan, Walsh y Crouse, Nicholas, V. Cox, Barry, Mendels y Johnson.

FIESTA DE BATEADORES

BRADENTON, Fla., abril 1 (A. P.)—31 hits incluso 4 jonrones se batearon hoy aquí al ganar hoy los Medias Rojas de Boston a los Internacionales de Buffalo por 14 a 6. Boston hizo 18 de los hits. More de los Bisontes y Betan de los Medias Rojas hicieron cuadrangulares en el 1o. y Bigelow, el duro bateador del Boston otro en el 7o. con las bases llenas. Narlesky de los ganadores obtuvo el 4o. cuadrilateral en el 8o.

Score:

	C	H	E
Buffalo	200 000 013— 6	13	2
Boston	400 022 42x—14	18	2

Baterías: Faulkner, Parks y Barnes, Tytlake; Ruffing, MacFayden y Berry.

FOTOGRAFIA RADIOTELEGRAFICA DEL CABALLO QUE VENCIO EN EL GRAND NATIONAL STEEPLECHASE

En esta fotografía, trasmitida de Londres a The Associated Press por la vía radiotelegráfica, figura Gregalach, el caballo triunfante en el Grand National Steeplechase, carrera clásica que tuvo efecto, a mediados de marzo, en Aintree, Inglaterra. Gregalach pagó a sus simpatizadores dividendos de ciento por uno

M.E.C.D. 2016

Fiesta de Esgrima Esta Tarde en Homenaje al Dr. C. M. de Cespedes

La Temporada de Baseball Amateur de 1929 y los Contínuos Triunfos de los Marqueses

No es probable que más de seis teams en conjunto compitan en el máximo circuito que preside el señor Jorge Armando Ruz.—El Vedado es probable que repita sus éxitos anteriores con el formidable refuerzo del pitcher Hernández

ORIENTACIONES DE LOS OTROS CLUBS

El baseball amateur, esa gran fuente de sano entretenimiento para los fanáticos durante los meses de verano, se encuentra en estos momentos en un período de transición a que se ve lanzado por el constante crecimiento de la Liga Inter-Social, y por la defección de los Rojos del Loma, los Osos Negros de la Policía y los Lobos del Havana Yacht Club, que anuncian su propósito de no competir este año en el magno evento de la Liga Nacional que preside con su habitual acierto nuestro querido amigo Jorge Armando Ruz.

Que la apretada victoria alcanzada por las huestes telefónicas sobre el Vedado no fué debida a una repentina debilidad o slump de los Marqueses, ha sido puesto bien de manifiesto por los acontecimientos posteriores, ya que en los numerosos encuentros efectuados por representaciones de la Liga Nacional contra los de la Liga Inter-Social, han llevado la mejor parte en la mayoría de las ocasiones estos últimos, dando un rotundo mentís a los que estimaban que en el circuito de Edulfo Ruiz estaban en plena manigua

Por otra parte, la reducción en número de los clubs que harán su inscripción en la Liga Nacional, es un resultado directo de la victoriosa actuación del Vedado Tennis durante cuatro o más años en su circuito, sembrando el desaliento en las filas enemigas y haciendo que valiosos elementos opten por inscribirse en clubs de la Liga Inter Social antes que jugar contra un Vedado que parece tener tomado un abono eterno a las mejores sonrisas de su majestad la Victoria.

MENOS CLUBS

En la temporada que se aproxima, cuatro clubs capitalinos, (posiblemente cinco), competirán en la más decana de las dos Ligas, y Cárdenas o Cienfuegos es posible que también se hagan representar durante un término más o menos largo, depende del éxito que se obtenga por un equipo de baseball. Entre los habaneros, Vedado, Universidad, Fortuna y Atlético, parecen asegurados, y el Ferroviario, si se confirman las últimas noticias, tratará de hacerlo un poco mejor de lo que han logrado en el pasado.

El número más reducido de teams redundará en que se celebren más juegos interesantes entre los equipos fuertes, para deleite de los fanáticos y serán muy pocos los desafíos en que por la marcada inferioridad de uno de los contendientes se conozca el nombre del vencedor de antemano.

Después vendrá la serie contra el team que resulte triunfador en la Liga Inter-Social, y se repetirán los llenos fantásticos y las explosiones de entusiasmo que se sucedían durante la celebración de la que ha venido a resultar una Serie Mundial de Amateurs en miniatura. Los terrenos del Vedado resultaron entonces pequeños para dar cabida a los fanáticos, y ya para la presente temporada la progresista sociedad que preside el señor José Emilio Obregón y cuyos destinos beisboleros dirige Don Pancho Pons, se dispone a aumentar considerablemente la cabida de sus graderías.

BUEN EFECTO

Si este es el porvenir para 1929, no luce que ha de ser el mismo para 1930 si los azules vuelven a cargar con los trofeos y la gloria. Surgiendo un nuevo equipo triunfador, el circuito Nacional recibirá una inyección de entusiasmo al revolverse airado en pos de sus laureles el Vedado, defender los suyos el ganador e inscribirse un mayor número de clubs que tornaría con nuevas esperanzas a la lucha. Nada de esto sucedería si volviesen a ganar los Marqueses. Y la posibilidad de que esto último suceda es enorme.

El veterano Figarola ha tomado el lugar de Alfredo Consuegra detrás del home, y aunque es probable que resulte algo inferior a su famoso antecesor, esta debilidad se balanceará favorablemente si consideramos que para ocupar el centro del diamante, punto este el más vulnerable de la coraza vedadista, figurará en el cuerpo de pitchers un tal Hernández, que según sus demostraciones contra el club semi-profesional Stapleton, viene resultando una cosa muy seria. Como si eso fuera poco, aun están en reserva Vázquez, Ravena y el ya graduado doctor Rocamora.

El infield sufrirá un solo cambio. Ramiro Seiglie jugará la segunda base en vez de Gustavo Gómez Calvo y tengo mis motivos para creer que ha de ser el mejor jugador que ha defendido la adulterina en el Vedado desde la época dorada de Raulito del Monte. Esto lo asegura el gordo Ramiro.

TAMBIEN FUERTE

Si trasladamos nuestra mirada a ultramuros, es necesario convenir en que los días en que pitchee Hernández, el outfield de Bruzón, Morales y Sotolongo puede considerarse inferior al de años anteriores, pero cuando no sean necesarios los servicios de Hernández en el box, pasará al jardín derecho para sustituir a Sotolongo, y entonces se reforzará muy mucho el ataque del outfield, pues el nuevo jugador de los Marqueses, además de ser un lanzador que se las trae, le pega en la misma cresta a la de corcho. En cuanto a Ricardo Morales, que jugó suplente el pasado año, ha mejorado de tal manera que no es probable se note la ausencia del "jabuco" de Calvo.

Esta novena que hemos citado a grandes trazos, saturada del espíritu de combate azul y de la suficiencia y confianza que producen los numerosos éxitos de campañas anteriores, es muy probable que venza de nuevo en la temporada de 1929, dando lugar a que cunda el desaliento y persista la desbandada. El miedo a incurrir en error y el mal efecto que siempre produce revelar planes futuros, me impiden ser más concreto en mis aseveraciones.

Lo que sí es cierto es que el triunfo de los Marqueses en 1929 obligaría a la Unión votar una amnistía para los transgresores de sus reglas, como lo han hecho los franceses en tennis para todos aquellos que no persistieran en la infracción que había motivado su castigo; o caso de no proceder así la Unión, obligaría a los clubs contendientes, ajustándose tan solo a la letra de los reglamentos, a tomar medidas extraordinarias y quizás hasta irregulares, para reforzarse.

PODEMOS EQUIVOCARNOS

Los acontecimientos vistos a distancia arrojan tétricas sombras, pero al acercarnos a ellos más, cambian por completo su aspecto. Hago votos por que mi apreciación sea errónea y los contínuos éxitos de los Marqueses no produzcan la muerte por consunción de nuestro máximo organismo amateur de baseball.

SALVATOR.

Marqueses y Caribes jugarán esta noche en el floor del V. T. C.

Será el último choque de la temporada entre ambos equipos y si triunfa el Vedado, se asegurará en el primer lugar

Tendrá lugar esta noche, en el floor del Vedado Tennis Club, el ultimo choque de la temporada senior de basket ball entre los campeones de Cuba en el sport, los Marqueses del V. T. C. y los Caribes de la Universidad Nacional, que han sido siempre sus rivales en las contiendas deportivas, y que este año le han ofrecido muy buenos juegos en la season de basket ball.

Van los Caribes al encuentro perfectamente preparados, y dispuestos a ofrecer a los azules una lucha sensacional. Ellos saben que una victoria del V. T. C. representará la perdida de la serie de 1929 entre ambos teams, así como la perdida del campeonato, pues colocados los Marqueses en el primer lugar con siete victorias sin derrotas y ellos con cuatro victorias y tres derrotas, sería inútil toda lucha por el pennant.

De vencer esta noche el V. T. C., puede asegurarse que habrá finalizado practicamente el campeonato de 1929, pues entonces quedaría solamente el five del Club Deportivo con chance al triunfo, y sería necesario que los Marqueses perdiesen todos los juegos que les faltan por jugar y que ellos ganasen todos los suyos, para que se produjera un empate en el lugar de honor. Y esto, como ustedes pueden suponer, lucciría un imposible.

El five del Vedado Tennis no es de los que pierde con facilidad, y estando en forma, parece invencible

Yo creo, sinceramente que los Caribes tienen una oportunidad de ganar hoy, pero ello dependerá de que despleguen una defensa hermética como la de la noche inaugural de la season y que sus forwards se comporten como es debido, pues aun teniendo buena defensa, si los forwards resultan contenidos, costará mucho trabajo ganar el game.

Quiero decir con ésto, que el Vedado Tennis, aunque favorito para ganar hoy por las brillantes performances que ha realizado en sus ultimas salidas, encontrará mucha dificultad para anexarse el juego si los Caribes juegan debidamente, y gardean con cuidado al trio formado por Azcarate, Machado y Guabela, que, según opinan críticos de la talla de Sergio Varona y Fernando del Castillo, dos grandes autoridades en materia basketbolística, son los tres mejores que tenemos actualmente en Cuba. El equipo universitario posee muy buenos guardas y un center formidable que saben comportarse debidamente en su posición. Su defensa pues, debe ser de las notables y eso le coloca en buena posición para esperar un triunfo.

Si ganan los Caribes, el campeonato tomará entonces un cariz interesantísimo y el Vedado Tennis estará obligado a jugar mejor que nunca para defender la ventaja que ha adquirido. Entonces observaremos un basket ball de Liga Grande por parte del trio fantasma y la temporada finalizaría brillantemente, ofreciendo choques de extraordinario interés a los fans.

Por eso todo el mundo estará hoy con los Universitarios, y los alentarán para que alcancen la victoria del game.

ALFARERO Y PUGILISTA

Nick Fosco es un vecino de Chicago cuya personalidad, por lo original, merece mención periodística. Fosco trabaja durante el día como alfarero y por las noches suele consagrarse al pugilismo. Es el campeón amateur de los welterweights de la ciudad. Puede vérsele en el grabado laborando en su taller y en indumentaria de combate.

Tòpicos Futbolísticos

A cargo de PETER

"¡BALONES FUERA!"

Por la diferencia de un goal se terminaron los partidos de Primera Categoría celebrados el domingo en el circuito de la Federación de la Habana.

Y cada vez que un team obtiene un triunfo por la mínima ventaja presenciamos un final que realmente no tiene nada de deportivo. Los quince o diez minutos finales de todos esos encuentros no son otra cosa más que una burla al público que paga por ver futbol, pues el capitán del equipo que tiene ventaja da la voz de "¡balones fuera!", y aunque el defensa, ponemos por ejemplo, pueda hacer un despeje franco al campo contrario que a lo mejor cristaliza en otro tanto, prefiere echar la pelota a out, no sólo porque así se lo ordena el Capitán sino porque confía más en ese trick que en la estrategia universalmente conocida del ataque, que está demostrado que es la mejor defensa.

El Olimpia, en los últimos momentos del match contra la Juventud, no hacía mas que mandar la pelota a out por temor a un empate. Y el mismo procedimiento emplearon los del Fortuna a última hora cuando el Centro Gallego, en un rechazo, había conseguido su primer goal.

No se crea que esto es una censura al Olimpia y al Fortuna; es a todos. Recuérdese que el día 24, cuando la Juventud le ganó al Fortuna 1 x 0, los toros echaron balones fuera; y en todos los partidos, repetimos, cuando la anotación es exprimida no hay otra táctica más que esa de echar balones fuera, que no es por cierto nada recomendable.

En el base ball cuando un team está ganando y el otro emplea tácticas dilatorias para que la lluvia que está amenazando caiga antes de que se jueguen los cinco innings que dan validez al juego, se le amenesta por el umpire por primera vez y si insiste entonces se le aplica la declaratoria de forfeited.

En boxeo cuando un pugilista coje miedo al castigo y rehuye el combate enseguida se oye al referee: "¡A pelear, a pelear!", y si no le hace ya sabe que le espera una descalificacion.

¿Por qué no se hace algo parecido en el futbol para acabar con ese relajo de echar balones fuera?

La afición (y aquí no contamos a los parciales del equipo que está ganando) gusta de ver jugar al futbol. Además, le place ver salir triunfante a un equipo que está luchando hasta última hora con su contrario, pero luchando de frente, dando batalla, no metiendo un goal y luego echar balones fuera para que no se lo metan a él. Eso no es supremacía, es picardía. Y las picardías deben eliminarse de los sports.

—¿Qué no se puede evitar?

—¡Vamos hombre!... ¡Que no se diga!

—¿Cómo?

—Aplicando el Reglamento, pero con sentido común. De esto no abunda mucho en la mayor parte de los árbitros, pero para eso están los críticos y los señores federativos, para ilustrarlos, para enseñarles lo que no saben. Por eso es que decimos siempre que no deben ser Delegados de los Clubs en la Federación los más **echaos pa alante**, que son siempre los más ignorantes, sino los más inteligentes, que estos aunque no sean **espadas** en el futbol, pueden leerse un Reglamento y lo saben digerir.

El Reglamento autoriza a los árbitros a prorrogar los partidos cuando se pierde tiempo en el transcurso de él. El mismo Reglamento dice que es potestativo de los referees compensar el tiempo perdido, es decir, que puede o no hacerlo. Y nuestros referees por lo regular se deciden **siempre por una sola cosa**, por la de no compensar el tiempo perdido. De esta manera vemos cómo sacan partido de ese trick los jugadores y cómo se va haciendo ya una epidemia eso de echar balones fuera y de usar otras tácticas dilatorias para perder tiempo y mantener una ventaja exigua.

Pero hay que hacerle comprender a los señores del silbo que todo ese tiempo que exprofesamente pierden los equipiers lo deben compensar después del tiempo reglamentario. Así se acabaría con ese relajo que ahora impera. Entendemos nosotros que es obligación de hacerlo así, aunque no lo especifique el Reglamento, pues lo que sucede es que los legisladores no pudieron ponerlo como obligación porque hay veces que la pelota va a out, pero como ha sido echada sin intención, no puede descontarse el tiempo perdido. Tampoco se ha hecho obligación la compensación del tiempo porque hay veces que la ventaja sacada por un equipo no amerita jugar cinco o diez minutos de más.

Insistimos en que hay que aplicar el sentido común. Los árbitros **deben saber cuando** compensan el tiempo perdido y cuando no.

Pero en partidos como los del domingo pasado entre Olimpia-Juventud y Fortuna-Centro Gallego debe siempre, por obligación, compensarse el tiempo perdido.

Se le dá garantía al equipo que pierde.

Se le brinda una oportunidad al team vencedor para que hermosee su victoria.

Se evitan esos finales tan desastrosos, que parecen juego de niños.

Y, sobre todo, se cumple el Reglamento.

Una buena batida dan los Cardenales a los Yankees de M. Huggins

Los de la Liga Nacional anotaron la friolera de dieciseis carreras con trece hits

En un match de exhibición celebrado hace días en los terrenos de St. Petersburg, Fla., los Cardenales de St. Louis pudieron coger los mangos bajitos" con los Mulos de Manhattan, aprovechándose que éstos emplearon en ese game sus pitchers más débiles y que el line up se encontraba completamente cambiado.

Luchando en esa forma, los Cardenles tuvieron dos rallies buenos en el encuentro y vencieron a sus "papaitos" con anotación de 14 por ocho.

El score fué:

NEW YORK

	V.	C.	H.	O.	A.
Byrd, cf	5	0	3	3	1
Koening, 3b	5	2	2	2	4
Ruth, rf, lf	5	2	2	3	0
Gehrig, 1b	4	2	1	9	1
Meusel, lf, rf	2	0	1	2	0
P'hel, lf, rf	3	2	0	0	0
D'eber, 2b	3	0	1	0	5
Larry, ss	4	0	0	2	3
Dickey, c	4	0	1	3	0
Rhodes, p	1	0	0	0	1
Shealy, p	1	0	0	0	0
Moore, p	0	0	0	0	1
Burns	1	0	0	0	0
Thomas, p	0	0	0	0	0
Craig, p	0	0	0	0	0
Jcregns	0	0	0	0	0
Total	38	8	13	24	16

ST. LOUIS

	V.	C.	H.	O.	A.
Douthit, cf	3	1	1	3	0
Haney, 3b	4	1	1	0	1
Frisch, 2b	5	3	2	1	3
B'mley, 1b	5	1	3	7	0
Hafey, lf	4	3	3	4	1
Holm, rf	3	2	2	5	0
Gelbert, ss	2	1	0	0	5
Delker, ss	0	0	0	0	0
Wilson, c	3	1	1	7	0
Haines, p	1	0	0	0	0
Hallah'n, p	3	1	0	0	0
W'tksins, cf	0	0	0	0	0
C. W'on, 2b	0	0	0	0	0
Total	33	14	13	27	10

a Batted for Moore in eighth inning.

b Batted for Craig in ninth inning.

ANOTACION POR ENTRADAS

New York	000	210	023	8
St. Louis	000	106	16x	14

SUMARIO

Errors: Durocher, Dickey. Two base hits: Bottomley, Ruth, Meusel, Hafey, (2), Wilson. Three base hits: Dickey, Gehrig, Holm. Sacrifices Wilson, (2), Durocher. Stolen bases: Douthit, Frisch, (2). Left on bases: St. Louis, 7; New York, 8. Double plays: Hafey to Wilson; Larry to Durocher to Gehrig. Struck out: By Shealy, 1; by Haines, 1; by Hallahan, 4; by Craig, 1. Pases on balls Off Rhodes, 1; off Shealy, 7; off Hallahan, 4; off Thomas, 1. Hit by pitcher: By Craig (Delker). Wild pitcher: Hallahan. Hits: Off Haines, 4 in 4 innings; off Rhodes, 5 in 4; off Shealy, 3 in 2 1-3; off Thomas, 5 in 1-3. Winnings pitchers: Hallahan. Losing pitcher: Shealy. Umpires: Hill and Campbell. Time of game: Two hours and thirfy-five minutes.

El Base Ball Profesional de los Negros Promete Ser Este Año Algo Interesante

Entrarán en la justa seis clubs que están integrados por los más populares jugadores, la mayoría de los cuales son bien conocidos de los fanáticos cubanos

(Por "PETER")

Hace ya muchos días que hablamos a nuestros lectores sobre el nuevo organismo deportivo "Colored League" que auspiciará este año la competencia basebolera de los players negros. Cuando escribimos sobre ese circuito dijimos que a su debido tiempo informaríamos sobre el número de Clubs que optarían por el pennant y los nombres de los players. Hoy vamos a saldar esa deuda que teníamos contraída con los fanáticos.

La "Colored League" es un circuíto que tiene para el cubano gran interés, no sólo por el número de players criollos que juegan en él, sino también por la gran cantidad de jugadores norteamericanos, que también juegan ahí, que sos bien conocidos de los cubanos.

Recientemente se reunieron los señores del alto mando de ese organismo deportivo y convinieron en inaugurar la temporada el día 27 del actual mes, luego ya ven si ofrecemos las noticias con anticipación.

La justa constará de ochenta juegos, dividida en dos series de cuarenta desafíos cada una. Si dos teams distintos la ganan, tendrán que jugar una serie entre sí.

Un acuerdo muy disciplinario adoptaron esos solones baseboleros y fué el de que los jugadores que no reporten a tiempo para tomar parte en los juegos inaugurales sufrirán una suspensión de tres o cinco días. También se acordó la rotación de los umpires para evitar lo de años anteriores, que los jueces que actuaban en su localidad favorecían a los del patio.

El manager Pompez, de los Cuban Stars abrirá la temporada jugando en Richmond, el día 27, jugando contra el Baltimore Black Sox. Pompez le dió el "release' a Paíto Herrera por haber sido contratado por un team de la Western League. También ha habido un cambio entre los Homestead Grays y Hilldale; en esta combinación el gran Martín Dihigo, el player más completo de Cuba, pasa a jugar con el Hilldale. "El Hijo del Veterano" fué cambiado por el ligerísimo infielders Stevens, players que conocieron los fanáticos cubanos en el último Campeonato jugado en "Almendares Park".

Las listas de reserva que fueron presentadas por los managers figuran los siguientes players: "Hilldale": Makey, Lewis, Mitchell, P. Charleston, Carter, Strong, Oscar Charleston, Cockrell, Cooper, Pritchett, Stanley, Johnson, Searles, Dallard, Briggs, Halloway, Britt, Jackson y Dihigo. Manager: F. Mayo.

Homestead Grays: Stevens, Canaday, Robert, Ewing, Williams, Charles Williams, Streter, H. Owens, Bekwith, Washington, M. Harris, Mac Donald, Lewis, W. Harris, Graham, B. Harris, Gardner; Manager: Cun Posey.

Baltimore Blak Sox: Ryan, Eggleston, Clark, Celer, Hubbard, MacClure, Hayes, Force, Yokeley, Wilson (Jorocon), Lundy, Brown, Lindsey, Washington, Dixon, Cradock, Manager: Warfield.

Cuban Stars: Oscar Lewis, Mirabal, Fabré, San, Bragaña, Fernández, Pérez, Pedroso, Alfonso, Solís, Millito, Bejerano, Oms, Baró, Manager: Alejandro Pompez.

Bacharach Giants. — Evans, Day, Marcelle, Reid, Carr, Cummnings, Thomas, Whaite, Jenkins, Farrell, Shield, Henderson, Gardner, Jones, Cason, B. Taylor, Manager.

Linlcon Giants: — Mason, Grays, Smith (El Chino) Scales, Riggins, Yancey, Hudspetch, Rector, Campbell, Htomas, Julio Rojo, Spearman, Lloyd (Cuchara) Manager.

Como observará el lector, la contienda de este año será en extremo reñida. Por el "material" que hay no se puede esperar otra cosa que no sea competencia, pues todos los teams están realmente bien respaldados.

Para Acabar con los Yankees, los Teams Han Hecho Variaciones en sus Line Ups

El Filadelfia Atléticos es el único team que iniciará la temporada de 1929 con el mismo conjunto del año pasado.—El St. Luis Browns presentará nuevas caras.—Y el Washington cambiará su infield

NEW YORK, abril 1o.—Tratando de acabar con el predominio de los New York Yankees, casi todas las novenas de la Liga Americana han realizado este año importantes reformas en sus line ups y eso dará lugar a que nuevas caras sean vistas al romperse las hostilidades el día 6 de este mes.

Aun los Yankees, campeones del circuíto, han hecho algunas variaciones en su infield, y tratarán de comenzar la temporada con el mismo éxito de 1928. Mark Koening ha sido enviado a la tercera esquina y Lyn Larry se ha encargado del short, dando al team mejor defensa y más rapidez.

Connie Mack no ha solucionado todavía su problema del infield, pero los que han seguido de cerca el entrenamiento del team aseguran que Ossie Orwoll estará en la inicial. Max Bishop en la segunda, Jimmy Boxx en la antesala y Jack Boley en el short. Caso de que Orwoll fracase en el puesto, Foxx pasará a la inicial y Jimmy Dykes ingresará en el lineup para jugar la tercera, donde ha lucido mucho en los matches de exhibición. Sammy Hale y Nick Borrell quedarán en el team en calidad de utilities y Joe Hassler sustituirá a Boley en el short caso de que el brazo le siga fallando a éste último.

Los St. Louis Browns iniciarán la temporada con un nuevo infielder, un nuevo outfielder y un nuevo catcher. Ed Grimes o Leonard Dondero defenderán la tercera base. Tut Jenkins st turnará con Earl McNeely en el right field, y Rickar Farrell, del Columbus, sustituirá al veterano Wally Schang, en el back stop.

El Washington presentará su infield con algunas reformas. Buddy Myer jugará la tercera, Ossie Bluege será el short, Teddy Hayes la segunda y el veterano Joe Judge, se encargará de la inicial. Es posible también que Emile Barnes sustituya al veterano Sam Rice.

Bucky Harris presentará cuatro cambios importantes en el Detroit. Dale Alexander jugará la inicial. Henie Schulbe, será el short, John Stone, el left field y Ray Johnson reemplazará al veterano Harry Heilmann en el right.

El Cleveland Indians ha sido una de las novenas que más reformas ha hecho en su line up, pudiendo asegurarse que al comienzo de la temporada de 1929 le sorprenderá con un team distinto al de 1928.

Joe Sewell, considerado por la crítica cmoo uno de los mejores peloteros del circuíto ha sido pasado del campo corto a la tercera. Jackie Taverner, adquirido del Detroit, ha pasado al short. Lew Fonseca cubrirá la primera. Bib Falk, el left field. Earl Averill el right y Dick Porter, una ex-maravilla del Baltimore, el center.

Los cambios del Chicago White Sox incluyen a Johnny Kerr, como segunda base; Chick Autrey, como catcher; Bill Cissell al short y Billy Barrett al outfield.

Por último, el Boston Red Sox, ha hecho las siguientes variaciones: Bob Reeves a la tercera base. Hay Rhyne al short, Bill Rothrock al outfield y Milton Gaston al catching.

Los probables line ups de los teams de la Liga Americana, para los juegos inaugurales del día 16 son:

YANKEES.—Gehring, 1b; Lazzeri, 2b; Durocher or Lary, ss; Koening, 3b; Mtusel, lf; Combs, cf; Ruth, rf; Bengough and Dickey, c.

ATHLETICS.—Orwood, 1b; Bishop, 2b; Hussler, ss; Foxx, 3b; Simmons, lf; Haas, cf; Miller, rf; Cochrane eand Perkins, c.

BRONWS.—Blue, 1b O'Rourke, 2b; Kress, ss; Grimes or Dondero, 3b; Manush, lf; Schulte, cf; Jenkins or McGowan, rf; Ferrell and Schang, catcher.

NATS.—Judge, 1b; Hayes, 2b; Bluege, ss; Mayer, 3b; Goslin, lf; West, cf; Barnes, rf; Ruel and Tate, c.

TIGERS.—Alexander or Heilmann, 1b; Gehringer, 2b; Schulbe, ss; McManus, 3b; Stone, lf; H. Rice, cf; Johnson, rf; Shea and Woodall, c.

INDIANS.—Fonseca, 1b; Lind, 2b; Taverner, ss; J. Sewell, 3b; Falk, lf; Averill, cf; Porter, rf; Sewell and Myatt, c.

WHITE SOX.—Shires, 1b; Kerr, 2b; Cisell or Hunnefield, ss; Kamm, 3b; Barrett, lf; Metzler, cf; Reynolds, rf; Autry and Berg, c.

RED SOX.—Todt, 1b; Regan, 2b; Rhyne or Narlesky, ss; Reeves, 3b; Scarritt or Flagstead, lf; Rothrock, cf; Taitt, rf; Berry and Gaston, c.

NOTAS DEL DIAMANTE

Anuncia el New York Timesñ en una información especial, que el pitcher Herb Pennock, de los New York Yankees, se encuentra ya en admirables condiciones y asegura que su brazo responderá perfectamente a cualquier "exigencia" que se le haga durante la temporada. Pennock tuvo muchas dificultades con su brazo durante las últimas semanas de la season de 1929, y fueron muchos los que creyeron que se había quedado manco. Un conveniente descanso salvó la situación, y actualmente está listo para repetir sus performances de 1926 y 27 cuando fué considerado el mejor pitcher zurdo del mundo.

El mismo periódico anuncia que en caso de que Lyn Larry fracase como short sop de los Yankees, será sustituido por el francesito Leo Durocher, que a pesar de batear débilmente, es uno de los mejores fildeadores de las Grandes Ligas.

Debido a una herida que sufrió en una uña, Lefty Groves, el famoso pitcher de los Atléticos, no aparecerá más en los matchs de exhibición que efectúe su team. Lefty está "ready" a juicio de Connie Mack, y no es necesario que se esfuerce por pitchear, estando en malas condiciones. Un descanso a estas alturas le vendrá a la campana, y le pondrá en forma para el primer game de la temporada.

Viendo la nulidad de sus esfuerzos, el manager Joe Bush, de los Piratas, ha decidido dejar a Harold Pie Traynor en la tercera esquina de su infitld, donde siempre ha lucido a gran altura.

Bush había pensado colocar a Traynor en el short y al novato Stoner en la tercera, pero el recluta fracasó ruidosamente en las prácticas y eso hizo variar de opinión a Bush. Traynor, pues, jugará nuevamente la tercera esquina del Pittsburg, Bartell será el short, Sparky Adams, la segunda y el veterano Earl Sheely, quedará en la inicial.

Créanlo o no, pero hace muchos años, en 1890, un fly le dió en la cabeza al outfielder Hortner, del Brooklyn, y la bola pasó después por encima de las cercas, convirtiendo el batazo en home run.

Bucky Harris, el manager de los Tigres de Detroit, declaró hace días a un periodista que la novena que tienen este año los Cubs, es la mejor que recuerda en las Mayorss, en los últimos cinco años..

Nos parece que Bucky está o ha estado ciego durante ese tiempo, por que basta observar a los Mulos de Manhattan para darse cuenta de que ese team es lo mejor que recuerda el base ball en todas sus épocas.

SPORTFOLIO

(Véase a continuación las respuestas a las preguntas que hemos) recibido)

RESPUESTAS

Maurice Archdeacon, el ex-player del Baltimore, sostiene el record para el corrido de bases. Empleó 13.2 5 segundos.

Hubo un bantam weight llamado Jack Sharkey. En 1925 boxeó con Red Chapman, en Boston, y ganó por puntos.

Eddie Collins jugó foot ball en el equipo de la Universidad de Columbia. Era quarterback del team.

Sheldon Lejuene envió una pelota de base ball a 426 pies de distancia. El mayor número de juegos que un pitcher ha ganado en una temporada es sesenta. Red Radbourne, del Providence, realizó la hazaña en 1884.

Tommy Sulivan fué campeón feather weight de boxeo antes de Abe Attell. George Zahn, coach de basket de la Universidad de Dartmouth, se ha retirado de los sports. Actualmente es vendedor de una compañía.

Mickey Cochrane, el catcher de los Atléticos, jugó foot ball con el equipo de la Universidad de Boston.

Mrs. Geo Whitman ganó cuatro veces consecutivas la Copa de tennis que lleva ese nombre. Gustavo Vollmer es uno de los mejores tennistas que tenemos en la actualidad en Cuba.

Willie Keeler fué el que puso en boga la célebre frase: "Batea para donde no estén tus contrarios".

Jim Maloney empezó a boxear como profesional en 1924. Es seis meses más joven que Sharkty.

Connie Mack se afilió al Filadelfia Atléticos cuando fué nombrado manager del team al organizarse la Liga Americana.

La mayor recaudación que se ha hecho en una pelea de boxeo, tomando parte Benny Leonard, pasó de 450.000 pesos.

Una bola que dé en la misma línea del outside, se considera buena en tennis. En basket ball esa misma jugada se consideraría outside.

El mayor batting average alcanzado por Hans Wagner fué .380. En Washingtaon se permitieron los juegos de base ball, los domingos, desde 1929.

LEA MAÑANA: SPORTFOLIO

Frontón Jai Alai

PROGRAMA OFICIAL PARA LA FUNCION DE HOY MARTES 2 DE ABRIL

Primer partido, a 25 tantos: Aguiar y Mateo, blancos, contra Ferrer y Salazar, azules.

A sacar ambos del cuadro nueve y medio.

Primera quiniela, a 6 tantos: Lorenzo; Maguregui; Abando; Larrinaga; Eusebio; Segundo.

Segundo partido, a 30 tantos: Urizar y Larrinaga, blancos, contra Segundo y Cazalis III, azules.

A sacar los blancos del cuadro nueve y los azules del nueve y medio.

Segunda quiniela a 6 tantos: Hernandorena; Berrondo; Eguiluz; Guillermo; Ituarte; Olazábal.

Tercer partido, a 30 tantos: Hernandorena y Berrondo, blancos, contra Eguiluz y Guillermo, azules.

A sacar ambos del cuadro nueve y medio.

Lo Que Dicen de Chocolate

James S. Collins, el famoso cronista del New York World, publicó hace días, en su leída sección "A Voice from the Bleachers", la siguiente impresión sobre Kid Chocolate, nuestro maravilloso campeón Bantam.

Dice Collins:

"Hablando hace días con Jimmy Walsh, que actuó de referee en la última pelea de Kid Chocolate y Johnny Vacca, celebrada en Boston, me aseguró que el Kid es uno de los mejores pugilistas que ha visto en acción en los últimos tiempos".

Chocolate es un nuevo Jean Driscoll o una edición de bolsillo de Joe Gans—me dijo Walsh. Ustedes creerán que exagero, pero esa es mi opinión. El Kid tiene todos los poquitos necesarios para lucir como un champion y pronto lo ha de ser. Yo creo que si en Cuba hay otros boxeadores que sepan tanto como él, nuestros champions tendrán que darse un paseíto por esa tierra para aprender el arte del boxeo".

CRONICA DE ESGRIMA

HOY EN EL COLEGIO DE ARQUITECTOS

Esta tarde, a las cinco, tendrá lugar en la sala de armas del Colegio de Arquitectos, el homenaje que se rendirá al Secretario de Obras Públicas, Dr. Carlos Miguel de Céspedes, con motivo de la donación que ha hecho de una hermosa copa, para que sea discutida en un Campeonato a espada entre clubs profesionales.

En la fiesta de hoy, que promete quedar lucidísima, se efectuarán asaltos a espada, florete y sable, entre profesionales y amateurs de reconocida competencia.

Además, habrá números de música, por el mago de la guitarra, señor Gelabert. Y el señor Arellano, Presidente del Colegio de Arquitectos, pronunciará breves y elocuentes palabras.

El Maestro Jules Loustalot, profesor de la referida sala de armas, ha preparado un ameno e interesante programa.

Día grande el de hoy, para el noble deporte de la esgrima.

AIZ.

PARA ESE TORMENTO

Unas aplicaciones del Ungüento Pazo aseguran inmediato consuelo. Completo alivio en cinco días. Póngalo a la prueba para toda clase de

ALMORRANAS

666

Es una prescripción para CATARROS, GRIPPE, FLU, DENGUE, FIEBRE BILIOSA y MALARIA

Mata los gérmenes

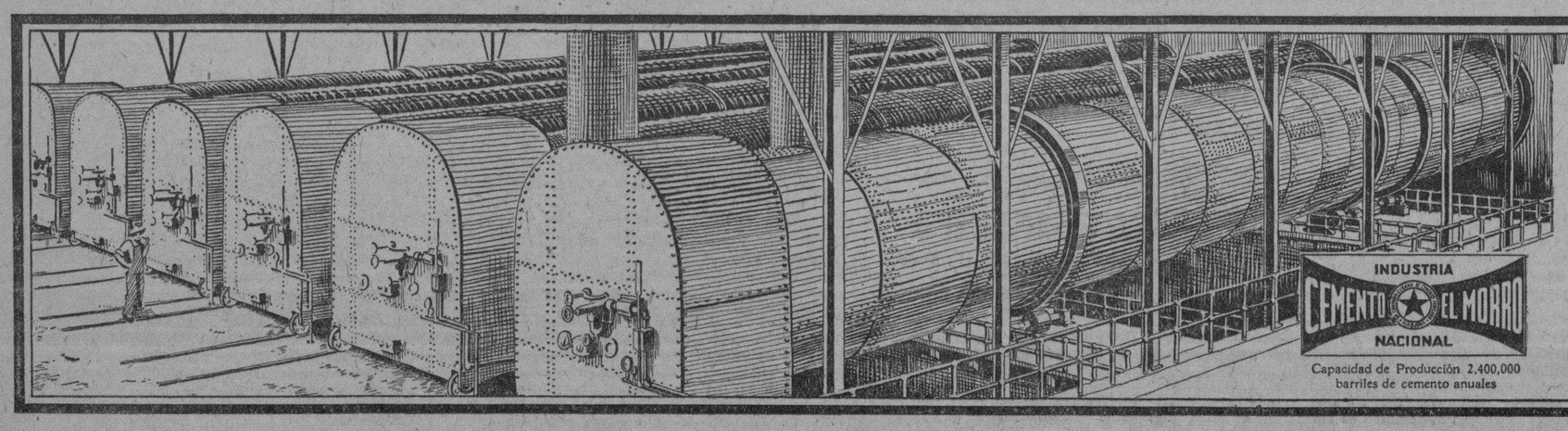

Capacidad de Producción 2,400,000 barriles de cemento anuales

La tercera fase en la fabricación del "CEMENTO EL MORRO" consiste en calcinar la fina mezcla pulverizada de piedra caliza, arcilla y agua en seis grandes hornos giratorios, interiormente guarnecidos de ladrillos refractarios. Estos ladrillos se fabrican a base de un elevado tanto por ciento de aluminio, expresamente para este tipo de hornos. Los hornos miden 175 pies de largo y al girar lentamente van conduciendo la mezcla hacia un gran soplete de petróleo que produce una temperatura de 2,800 grados F., cuatro veces más intensa que la de los volcanes activos. En este proceso se determinan las reacciones químicas entre los varios ingredientes que forman el "clinker", o cemento granulado. El "clinker" sale de los hornos en estado de fusión incipiente y una vez que se enfría lentamente es conducido a tanques de depósito construídos de hormigón. Tal es la tercera fase de la científica y cuidadosa preparación del

"Cemento El Morro"

M.E.C.D. 2016

SOCIEDADES ESPAÑOLAS

Movimiento de Enfermos en las Quintas de Salud Hasta las Cuatro de la Tarde de Ayer

LA PURISIMA CONCEPCION DE LA ASOCIACION DE DEPENDIENTES

Ingresaron: Raúl Ovares García; Elías Pérez Urriola; Bruno Darias Espino; Lutgarda Giralt Gálvez; Lorenzo Díez y Fernández; Simón González García; Pedro P. Rogi; Remberto Chaumant Parra; Olindo Montes Ventura; Francisco Llanes Riverón; Eladio Borrego Mantilla; José Alfonso Ramuy de la Riva; Ceferino Folgosa García; Santiago Alvarez García; Armando Julio Mayor de la Vega; Francisco González Márquez; Angel Cabanzón Crespo; Ricardo Felipe Dongé; Indalecio Fernández Caballero; Ramón Castro Méndez; Gregorio López Morales; José Antonio Salgado Trujillo; Nicanor Laguno Salmón; Pedro Sarasa Erro; Casimiro Lara Otaño; Eloy Mesa Márquez; Eloy Castro López.

Salieron de alta: Wilas Pérez Urriola; Antonio Loret de Mola Aguilar; Armando Loret de Mola Aguilar; Enrique Perdiña Medina; Casimiro Lara Otaño; Atanasio Aguirre Rodríguez; José Sanjuán Sanjuán; Armando Romero González; José María Duarte Alfonso; Fidencio Caviedes Espeleta; Domingo Pérez Udis; Teodoro Bustamante Apluñano; Antonio Díaz Martínez; Juana Terrada y Rodríguez; Bernarda García Hernández.

LA BENEFICA DEL MUY ILUSTRE CENTRO GALLEGO

Ingresaron: Cándida Gradain Suárez; Francisco Rodríguez Amigó; Faustino Prieto Gil; Manuel Caamaño Iglesias; Manuel Hermida Vidal; José Soto Fernández; Francisco Alvariño Alvariño; José Hidalgo Rodríguez; Daniel Lence y Acuña; Manuel Morano Lareo; José María Márquez Calbón; Jorge Domínguez Varela; Antonio Laguela Rouco; Inocencio Gómez González; Gerardo Lorenzo Vallhna; Emilio Donaire Díaz; Manuel Mouriz Rodríguez; Juan Regueira Sanjurjo; Manuel Graña Celeiro; Bienvenido Seijas; José Otero Piñeiro; Constantino Iravedra Gastón; Plácido Cascudo López; Baldomero Verdanca González; Luis Vázquez Mosquera; Casiano Campos Macide; Antonio Fernández Carpa; Esteban León León; Tristán Can Vila.

Salieron de alta: Maximino Seijas y Conde; José Rodas Gil; José Vázquez y Otero; Severino Docabo Pereira; Enrique Ulla Fernández; César López Dávila; Manuel Pita Ledo; Vicente Piñón y Sierra; Andrés López Codesal; Manuel Pérez Filgueira; Diotino Rodríguez Blanco; Domingo España Barrena; José Fernández Couceiro; José Sousa Rosa; Manuel Sustavilla Gonzal; Nazario Cid y Alonso; José Casanova Balboa; Alejandro González Rodríguez; Saturnino Tuñas Suárez; José Montero Villadóniga; Antonio González Crespo; Manuel Vázquez; Santiago Prieto Gómez; Jesús M. Sánchez; Víctor Andrade Blanco; José Martínez Rodríguez; Manuel Puentes y Pérez.

COVADONGA, CENTRO ASTURIANO

Entradas: Belarmino Gómez Alvarez; José Castro Miliano; Juan Blázquez; Valentín Alvarez Braña; Angel Alonso; Galdino Rodríguez; Carlos Antonio Novarez; Aurelio Marinas; José Rodríguez Menéndez; Luis Pidal Cofiño; Manuel Allandé; Laureano Fernández; José Callado; José Rivero Hernández; Ramón Menel Alvarez; Hortensia Domínguez y Mesa; José González; Aurelio Seura y González; José Orial Alvarez; Faustino Pérez; Domingo Rodríguez Gayol; David Bada; Angel Suárez; Juan Alvarez Ruiz; Manuel González Cubiella; Juan Piñeiro Guizo; José Fernández Gutiérrez; Jorge Miñoso Miñoso; Manuel A. Hernández.

Salidas: Ramón Pumariega Quintana; Joaquín Roig Nedal; Nicolás Díaz Martínez; José Rodríguez; Manuel Madrera Otero; Lázaro Casas Fernández; José D. de las Cuevas; Avelino Fernández; Gerardo Rodríguez Suárez; Manuel Covián Villar; Pascual Uñez; Aurelio Pendones; Baldomero Barrero Alonso; Fructuoso Nieto; Celestino Rodríguez; José Alvarez Pérez; Manuel Menéndez; Francisco Rodríguez López; Francisco Méndez García; Pedro Quintana; Francisco Fernández Menéndez; Rosendo Gayol; Manuel García Viejo; Eustaquio González; Manuel Crespo Díaz; Donato Trespalacios; José Ferrao; Antonio Miranda Fernández; Ladislao Tuñón; Severo García; David Isla Isla; Gerardo Alvarez y García; Jesús Villamil; Silvino García y Fernández; Justo Suárez; Antonio Mariano; Francisco Junco Mijares; Guillermo Díaz; José Cortaguera; Rufino G. Ramírez; Vicente Deben Castro y Luis Mel Balte.

SANTA TERESA DE JESUS DEL CENTRO CASTELLANO

Ingresó: Alfredo Robles.

Salieron de alta: Visitación Rodríguez; Consuelo Rodríguez; María Dolores López; Benigno Rodríguez; Rafael Díaz.

NUESTRA SEÑORA DE LA CANDELARIA DE LA ASOCIACION CANARIA

Ingresaron: Miguel Castro; Antonio Cimeli; Manuel Ortega; Francisco Flores; Pascual Palla; Agustín Cerezo; Domingo González; Pedro González; Nicolás Rodríguez; José Cabañas; Felipe Pérez.

Salieron de alta: Desiderio Rodríguez; Tomás Ortega; Manuel Rodríguez; José Santana; Daniel Leal; Manuel Díaz; José Domínguez; Francisco Ramos; Bernardino González.

LA BALEAR DEL CENTRO BALEAR

Ingresaron: Manuela Fernández Alonso; María Sanoguera Mezquieda; Josefa Sánchez Arroje.

Salieron de alta: Juan Pujol Vidiloni; María Estarás Ferraz; Josefa López y Moscoso; Julia Clastder; Vicente Tur y Marín.

CONCEPCION ARENAL DE HIJAS DE GALICIA

Ingresaron: Teresa Dopico Moreiro; Consuelo Carballo Pineto; Alejandrina Fidalgo; Soledad Carballo; Mercedes Otero; Alvarina Menéndez García; Basilisa Rivero; María Vilas Rodríguez.

Salieron de alta: María Antonia Rodríguez; Josefa Chalmo; María Trinidad Villambre; Francisca Ocea Blanco; Ana González; Rosa Alvarez; Marcelina Menéndez; Virginia Gómez López; María Ríos Pombó; Rosa Expósito Neira; Dolores Ros Matey; Obdulia García Domínguez; Filomena García; Sara Delgado.

LOS FALLECIDOS EN DEPENDIENTES

Conmemoración ante la tumba de don José Inclán y Galán

Con toda solemnidad será celebrado el acto señalado para el día siete de este mes, fecha en la cual, como en el año anterior, la Asociación de Dependientes conmemorará sus duelos, en tributo a sus asociados desaparecidos.

A las cinco de la tarde del próximo domingo, que es la fecha de esa efemérides luctuosa, la Junta Directiva de la Asociación, acompañada de un cortejo numeroso de asociados, concurrirá en peregrinación al Cementerio de Colón, y ante la sepultura que guarda los restos de uno de sus socios fundadores; el que en vida se llamó José Inclán Galán, (q. e. p. d.), se depositará una corona simbólica consagrada a todos los asociados que en esa necrópolis descansan, ofrenda floral que la devoción piadosa glorifica haciéndose imperecedera en el recuerdo.

En el acto de esta conmemoración hará uso de la palabra el doctor Alejandro Riveiro, distinguido vocal de la Junta Directiva, el que ha sido designado para cumplir tan piadosa misión de enaltecimiento a la memoria de los que en vida supieron ofrendar a la Asociación sus amores.

LOS HORARIOS DE LOS MEDICOS

Acuerdos de la Sección de Sanidad del Centro Astur

La Sección de Sanidad, del Centro Asturiano, ha rendido ante la Junta Directiva su Informe mensual. Reunida ésta bajo la presidencia del señor Simón, Presidente General, de los vices primero y segundo, señores Nicanor Fernández y José García, respectivamente y con asistencia del señor Tesorero y del Secretario señor Cima.

He aquí los acuerdos adoptados por la Junta Directiva:

Se dió lectura al informe que eleva la Comisión de Obras de Sanidad con el resultado de la subastilla efectuada para la erección en la Quinta Covadonga, de un busto a don Santiago Alonso Gaztambido; siendo adjudicada la obra a don José Pennino, por ser la proposición más conveniente.

Trató la junta acerca de que, dado el número de pabellones con que cuenta la Casa de Salud, no es posible a los vocales de semana llenar su cometido a satisfacción. Y se llegó a la conclusión de que, sin perjuicio de que continúe la función correspondiente a los voacles de semana, cada sesenta días se efectúe un sorteo, entre los vocales de la Sección de Sanidad que se hallen en La Habana, para señalar a cada uno de ellos un Departamento determinado en la Casa de Salud, a fin de que puedan rendir una labor eficaz que con el sistema actual no es posible.

A petición del vocal señor Jesús Lacera, resuélvese que sea fijado en lugar visible de los pabellones de la Casa de Salud el horario de los médicos que pasan visitas y ofrecen consultas en cada pabellón.

LA EXCURSION ASTUR A SAGUA

Las conferencias y preparativos para este magno acontecimiento

El Presidente del Club Asturiano de Cienfuegos y Delegado del Centro Asturiano, señor Ramón Alvarez, conferenció en la noche del miércoles último con el Director de Delegaciones sobre asuntos relacionados con la excursión a Sagua el próximo doce de mayo.

Se proponen los asturianos de Cienfuegos ir a Sagua en un tren especial, como los de Santa Clara y Caibarién, en número no menor de 500.

También visitó al Director de Delegaciones el Agente de Propaganda de los Ferrocarriles Unidos, señor Arturo Fernández, que como socio entusiasta del Centro Asturiano viene prestando su valioso concurso a la Comisión organizadora de la excursión, para advertir que, como la empresa de los Ferrocarriles Unidos tendrá que facilitar material rodante para los trenes de Caibarién a Sagua, Santa Clara a Sagua y Cienfuegos a Sagua, tal vez no pueda disponer de todo el que se le pida para los trenes de La Habana a Sagua; y en este caso será forzoso limitar la venta de billetes en La Habana o alquilar coches de primera al Ferrocarril de Cuba.

En la próxima junta de la Comisión organizadora de la excursión se tratará de este particular, pues hay el deseo de que vayan a Sagua todos los que quieran hacerlo, pero si es forzoso limitar el número de pasajeros se cerrará la venta de billetes antes del primero de mayo pues el número de los vendidos alcanza ya una cifra elevada.

JIMENEZ E IGLESIAS SERAN HUESPEDES DE HONOR DEL M. I. CENTRO GALLEGO

Fué designada una comisión con el fin de que entienda en todo lo relacionado con el homenaje a ambos aviadores

Celebró sesión la Comisión Ejecutiva del Centro Gallego, presidida por su Presidente señor Pego Pita. Se tomaron los siguientes acuerdos:

Se acordó designar una comisión formada por los señores Antonio Raymóndez, Fernández Rocha, Federico Estévez y Antonio Ginzo para que procedan a ultimar el pliego de condiciones que habrá de regular la subasta de la cerca de la finca Víbora Park.

Declarar huéspedes de honor cuando sea el momento oportuno a los Capitanes Jiménez e Iglesias y designar una comisión fromada por los señores Vicente Barbazán, José López Villaamil y Antonio Reymóndez para que entiendan en el homenaje que se le habrá de rendir a los intrépidos aviadores antes mencionados.

Mostrarse conforme conque la excursión organizada por la Sección de Fomento, Bellas artes y Propaganda que se proyecta realizar a Matanzas se verifique el cinco de Mayo próximo.

Mostrarse conforme con mejorar el carnet diploma que se ofrece a los socios propagandistas ya que la labor que éstos realizan amerita tal medida.

Acordar la concesión del Diploma de Socio Propagandista a los asociados Pedro Gómez Cadaveira, Manuel Vázquez, Eulogio Hermida, Amador Pernas, Manuel Mayo, David Vence, Abelardo Sánchez, Ramón Rodríguez, José Rey Rivas, Adolfo Ulla, Adolfo Vázquez, Antonio Fernández y Jesús María González.

Autorizar a la Sección de Bellas Artes para que pueda celebrar una fiesta a su beneficio en los jardines de La Polar o de La Tropical.

Autorizar la instalación de un teléfono en el plantel de enseñanza para el servicio de la dirección del mismo.

Autorizar la instalación de un buzón en la Biblioteca a fin de que los señores asociados puedan depositar la correspondencia facilitando así la mayor eficiencia en el servicio que la misma presta en orden a comodidad en los mismos.

Autorizar a la Sección de Orden para que el día 20 de Mayo pueda celebrar un baile de pensión.

Conceder a la Sociedad Juventud Hispano Cubana Rafael María de Labra, los salones del Centro para que pueda celebrar una velada necrológica conmemorativa del aniversario de la muerte del insigne repúblico bajo cuya advocación se encuentra la referida Sociedad.

Autorizar a la Sección de Orden para que el día 7 de Abril pueda celebrar un baile de pensión denominado Comienzos de Primavera.

LEAN LOS ASOCIADOS

Hé aquí la relación de asociados del Centro Gallego por quienes se interesa la Sección de Propaganda los cuales deben y pueden llamar a la Secretaría de dicha Sección al teléfono A-1270.

Enrique Rivas Muñoz, Antonio Hedman Arroyo, Bernat Ranz, Florentino Sastre Vicente, Manuel Antonio de Sosa, Federico Senguibak, Juan Vidal, Román Fernández González, José Casado Alvarez, José Díaz López, Ramón Herbon Buros, José García Eiriz, Cándido Cuadrado Balseiro, Emilio Corbillón Ortega,, Manuel Lamas Condán, Manuel Mosquera Paris, Emilio Seoane Blanco, Manuel Salgado Lamas, Gonzalo Alvarez Brez, José Ramil Prieto, Juan Salgado Gómez, Pedro López Díaz, José Cortiñas Saavedra, José Soto, Elías Sánchez López, Lorenzo Gutiérrez Hermida, José Pérez Pena, José Hermida González, Juan López Saco, Florentino Méndez Florez, Eusebio García Bellón, Ramón López Incógnito, José Cercijo García, Luis Otero Prieto, Avelino Vázquez Suárez, Vicente Bermúdez López, José González Somoza, Manuel López Fernández, Antonio García Cillero, Valentín Amil Estévez, Julio Ródriguez Blanco, Javier Dieguez López, Modesto Coto García, Ramón González Incógnito, Jesús Cadenas, Enrique Parga Sande, Jesús Baamonde, Guillermo Fernández Rodríguez, Ramón Sánchez López, Gonzalo Lorenzo Codicido, Antonio Rodríguez Rodríguez, Maximino Vázquez Rey, José Sánchez Pérez, Ricardo Cordeira Castedo, Valentín Iglesias Quintas, Sabino Rios Arias, Germán Pérez Vara, José Gómez Hermida, José Méndez Carballés, Rosendo Bernardo Lastra, José González Pereira, Jacobo Sanz Rivas y Manuel Suárez País.

LOS GALLEGOS Y LOS AVIADORES

La Sociedad de Beneficencia de Naturales de Galicia, ha remitido a los aviadores españoles una felicitación con motivo de su feliz vuelo. Dicho telegrama dice así:

"Aviadores españoles, Jiménez e Iglesias.

Río Janeiro.

Beneficencia Gallega, Habana, saluda y felicita gloriosos aviadores que tan alto ponen el nombre de la invencible España. VELO, Presidente".

A este cable han contestado, los héroes del día, con otro muy expresivo cuyo contenido es así:

"Beneficencia Gallega. Habana.—Gracias mil por España y por Galicia. JIMENEZ IGLESIAS".

LA ASOCIACION DE ENFERMEROS

Agradecida a cuantos han contribuído a su festival

Esta Asociación de Enfermeras quiere expresar por este medio, el más profundo agradecimiento hacia todos los que de alguna manera contribuyeron al grandioso éxito alcanzado por la misma en su festival del 24 de Marzo pdo., en todos los jardines de "La Tropical".

Asimismo nos ruega el Presidente de la Comisión de Fiestas, hagamos público, el más profundo agradecimiento que embarga a Enfermeros y Alumnos, por las múltiples atenciones de que fueron objeto, tanto por parte del Administrador de los Jardines Sr. José Muñiz, como de la Policía, encargada de guardar el orden, entre los que se destacó el vigilante Beltrán, que tan eficiente labor ha realizado en la puerta de entrada al lado de la Comisión y del encargado de los jardines con todos sus empleados subalternos, así como también del Sr. de la Presa, con todos sus empleados de la Cantina y Lunch.

REUNION DE EX CRONISTAS

Se cita a los ex-Cronistas de Sociedades Españolas a una reunión de interés personal, que se celebrará en el local de la publicación "Ultra", Florida 72, a las 8 de la noche del día 2 del mes en curso.

ACTOS PARA HOY

CENTRO ASTURIANO. — Sección de Inmigración y Comisión de Compras, a las 8 y 30 p. m.

NATURALES DEL CONCEJO DE ILLAS. — Junta directiva, en el Centro Asturiano, a las 8 p. m.

HIJOS DE GOIRIZ. — Junta directiva, en el Centro Gallego, a las 8 y 30 p. m.

LAS ELECCIONES DE LOS DE POL

Forma en que quedó constituída la nueva directiva para este año

Han sido electos y proclamados para formar parte de la Directiva de "Hijos del Ayuntamiento de Pol" los señores siguientes:

Presidente: Sr. José González Freire; Vice: Sr. José Ramudo Ledo; Secretario: Sr. Manuel PazFreire; Vice: Sr. Daniel Rodríguez; Tesorero: Sr. Baltasar Cilva Rego; Vice: Sr. Eduardo Sinde; Contador: Sr. Jesús Novo; Vice: Sr. Benedicto Castro Díaz; Vocales: Sres. Ramón Lenza, Lino Martínez, Pedro Prieto, José Gallego Otero, Constantino Fernández, Jess González, Manuel Vivero Castiñeira, Daniel Piñeiro, Ezequiel Vilabella, Manuel Fernández Neira, Fernando Villamide y Manuel Rodríguez.

Suplentes: Sres. José Villamide, José Quiñoá, Joaquín Pampín, Enrique Irimia, José López Peña.

HIJAS DE GALICIA

Subasta

Se invita a los señores contratistas e intreesados en esta clase de negocios a la subasta que efectuará esta Sociedad del desmonte de una parte de los terrenos que posee y en parte ocupa el Sanatorio "Concepción Arenal". El pliego de condiciones se encuentra a la disposición de los interesados en la Secretaría de la Sociedad. La subasta se celebrará el día 8 de Abril, a las nueve en punto de la noche, en el Palacio de Centro Gallego, y las proposiciones se harán bajo pliego cerrado, del que se hará entrega en el acto de la subasta.

Habana, 31 de Marzo de 1929.

MIGUEL FARIÑAS,

Secretario de la C. Administrativa y de Obras

CENTRO GALLEGO

SECCION DE SANIDAD

SUBASTAS

Autorizadas debidamente por la Comisión Ejecutiva se sacan a PUBLICA SUBASTA por el término y mediante las condiciones que en los respectivos pliegos se determinan, los suministros para la Casa de Salud La Benéfica, de:

PAN, AVES, HUEVOS, CARNES, LECHE, PESCADO, CARBON MINERAL, FRUTAS y VERDURAS.

Dichos actos tendrán lugar en el local de esta Sociedad, Paseo de Martí y San José, altos, el día 10 del presente mes, dando comienzo a las ocho de la noche.

Se hace saber que los pliegos de condiciones se encuentran para estudio de los que deseen formular proposiciones, en la Secretaría de esta Sección, de 8 a 11 a. m. y de 1 a 5 p. m., todos los días laborables.

Habana, 1 de Abril de 1929.

Vto. Bno.:

BALBINO FERNANDEZ, Presidente.

JOSE A. RICO, Secertario.

BASES PARA EL GRAN CONCURSO SERIE MUNDIAL 1929

PRIMERA:—A partir del día quince de Abril y hasta el treinta de Septiembre del año en curso, todas las ediciones cotidianas del DIARIO DE LA MARINA, contendrán un CUPON que llevará impreso el programa o "schedule" de los juegos que hayan de celebrar las GRANDES LIGAS AMERICANAS de Babe-Ball una semana más tarde. Por ejemplo: el primer CUPON que se publique, o sea el del lunes quince de Abril, contendrá el Programa de los juegos de Base-Ball de las Grandes Ligas Americanas que habrán de efectuarse el lunes veintidos de Abril.

SEGUNDA:—Para participar en este CONCURSO se necesita:

A. Devolver a las oficinas del CONCURSO el CUPON de que habla la base anterior, después de haber marcado con una cruz, las casillas correspondientes a los clubs que, a juicio del concursante, han de resultar los triunfadores en el programa publicado; y de haber llenado, con letra bien clara, todos los renglones en blanco que el mismo cupón contiene, en relación con el nombre y generales del concursante.

B. Acompañar a cada CUPON, por lo menos, una cajetilla vacía de cualesquiera de las marcas de cigarros que fabrica la firma de TORRES GENER HERMANOS, HEREDEROS DE JOSE GENER. (Para mayor comodidad y economía de los concursantes podrán éstos, si así lo prefieren, ahorrarse la molestia de enviar las cajetillas enteras, bastando con que remitan recortadas, sin mutilarlas, las partes de las mismas que aparecen en el grabado al dorso de cada CUPON.

Se advierte a los concursantes, que, de no enviar la cajetilla entera, SOLO SERAN VALIDAS las partes susodichas y no otras.

TERCERA:—ES REQUISITO INDISPENSABLE para tomar parte en este CONCURSO, que, todo CUPON del DIARIO DE LA MARINA que se envíe, VENGA ACOMPAÑADO, por lo menos, de una cajetilla vacía o fracción de cajetilla, de cualquiera de las marcas de GENER que aparecen en el grabado que hay al dorso de cada CUPON, LO QUE QUIERE DECIR QUE TODO CUPON SIN CAJETILLA ADJUNTA, CARECERA POR COMPLETO DE VALOR.

CUARTA:—Una vez marcados los cupones en la forma que se ha dejado dicho y acompañados por lo menos de una cajetilla vacía de cigarros de GENER o fracción admisible de la misma, el concursante las enviará, por correo, a la siguiente dirección:

OFICINAS DEL "GRAN CONCURSO SERIE MUNDIAL 1929", Apartado 2030.—Habana.

También podrá depositarlos en los siguientes buzones privados: Buzón en el vestíbulo del "Teatro Nacional", a la entrada de las oficinas del CONCURSO.

Buzón especial, con el nombre del CONCURSO, que se encuentra instalado en el DEPARTAMENTO DE ANUNCIOS CLASIFICADOS del DIARIO DE LA MARINA; y

Buzón especial, que también con el nombre del CONCURSO, se encuentra instalado en las oficinas de la casa TORRES GENER HERMANOS, en la AVENIDA DE MAXIMO GOMEZ número 7, bajos, de esta ciudad.

QUINTA:—Los CUPONES-PROGRAMAS, con sus selecciones respectivas, podrán enviarse diariamente, uno a uno, o varios juntos; pero en ambos casos, para que sean válidos, deberán de llegar a las oficinas del Concurso, VEINTICUATRO HORAS ANTES, POR LO MENOS, de la fecha de celebración de los juegos a los que el mismo CUPON-PROGRAMA se refiera.

SEXTA:—Serán triunfadores en este Concurso, los Ciento veinte concursantes que hayan reunido mayor número de **puntos de acierto** hasta el treinta de Septiembre del año en curso a las doce de la noche, fecha y hora en que se practicará el último escrutinio, y en que el Concurso se dará por terminado.

SEPTIMA:—En caso de empate entre los que ocupen el último lugar con derecho a premio, la empresa llamará a los que se encuentren en estas condiciones, con objeto de llegar a una solución de acuerdo con los mismos.

OCTAVA:—Los PUNTOS de "ACIERTO" se contarán por "ACIERTOS AISLADOS", es decir, que bastará acertar un juego cualquiera en cada programa, para que se anote UN PUNTO AL "HABER" del concursante. Ejemplo: Si en un CUPON-PROGRAMA en que aparecen anunciados ocho juegos, el concursante yerra siete, pero acierta uno, tendrá a su favor UN PUNTO; DOS si acierta dos juegos; TRES, si acierta tres juegos; y así sucesivamente hasta ocho puntos si acierta ocho juegos quedando, en cambio, sin valor alguno SUS CUPONES Y CAJETILLAS ENVIADAS, en el caso de NO ACERTAR NINGUN JUEGO.

NOVENA:—Como no todos los días se anuncian igual número de juegos, ni se celebran todos los anunciados, por lluvia u otras causas, no se computarán como "puntos" en favor del concursante, sino los aciertos logrados sobre los juegos celebrados oficialmente en el día al que el cupón-programa se refiera.

Solamente serán válidos para los efectos de este CONCURSO, los dobles-juegos señalados en los "schedules" de ambas Ligas, cuando estos juegos estuvieran expresamente anunciados en el Cupón del DIARIO DE LA MARINA respectivo, Cupón en el que nunca aparecerán más de ocho juegos. En caso de celebrarse juegos dobles no anunciados en el Cupón, será válido para los efectos del Escrutinio el resultado obtenido en el primero de los juegos dobles celebrados en ese día.

Queda claramente establecido que no se llevará "ARRASTRE" para los juegos no celebrados, en el caso de que llegaran a jugarse más tarde como juegos "extras", pues esto sería imposible dada la organización de este concurso.—Los concursantes que tomen parte en él, se entiende que aceptan de plano esta condición

DECIMA:—Los escrutinios serán diarios y diariamente se publicarán también los nombres de los CIENTO VEINTE concursantes que mayor puntos de acierto tengan registrados en total. Además, en las Oficinas del Concurso, se llevará a la vista del público una TARJETA-CUENTA CORRIENTE, para cada concursante, que éste podrá examinar por sí mismo cuantas veces quiera, o hacerlo examinar por un tercero, si el concursante no es vecino de la Ciudad de la Habana.

DECIMA PRIMERA:—Cada concursante no podrá enviar más de UNA SOLA SELECCION para cada día; pero a los efectos de la multiplicación de los **"puntos de acierto"** a que se refiere la Base siguiente, podrá hacerla acompañar para mejorar sus records, de tantas cajetillas de cigarros Gener y de tantos cupones adicionales como desee del DIARIO DE LA MARINA, de la misma fecha del que contiene la selección.

DECIMA SEGUNDA:—**MULTIPLICACION DE LOS ACIERTOS:** — Los **"puntos de acierto"** contenidos en cada selección se multiplicarán en favor del concursante por un número igual al total de las cajetillas vacías de cigarros de Gener, (o fracciones de la misma de acuerdo con la Base dos) que se agreguen al cupón seleccionador.

También se multiplicarán los **"puntos de acierto"** enviando cupones en blanco del DIARIO DE LA MARINA, siempre y cuando sean de la misma fecha del que contiene la selección y su número no exceda al de cajetillas vacías que acompañan al cupón seleccionador.

Cada cupón, pues, del DIARIO DE LA MARINA, seleccionador o adicional, necesita para su validez venir acompañado de una cajetilla vacía de cigarros Gener o fracción admisible de la misma, en cuyo caso tendrá igual poder de multiplicación que las cajetillas vacías.

ESTA MULTIPLICACION NO TIENE MAS LIMITE QUE EL NUMERO DE CAJETILLAS VACIAS O CUPONES EN BLANCO DEL "DIARIO DE LA MARINA" QUE SE ACOMPAÑEN A CADA CUPON SELECCIONADOR.

DECIMA TERCERA:—**PREMIOS.**—Los premios que se otorgarán a los vencedores de este Concurso, o sea, a los CIENTO VEINTE CONCURSANTES que mayor número de puntos de acierto tengan registrados a su favor el día 30 de Septiembre del año en curso, a las doce de la noche, consistirán en sendos CIENTO VEINTE (120) viajes para concurrir a los juegos de la SERIE MUNDIAL de este año.

CADA VIAJE, POR SU PARTE, COMPRENDERA:

1o. Un pasaje de primera clase, ida y vuelta, de la Habana a New York en uno de los mejores barcos que hacen el servicio regular de pasajeros entre CUBA y los ESTADOS UNIDOS.

2o. Estancia de diez días en New York, o en los lugares en que los juegos se celebren, con alojamiento en uno de los mejores hoteles de la localidad ,incluyendo desayuno, almuerzo y comida.

3o. Los Tickets necesarios para tener acceso al Gran Stand de los terrenos donde se efectúen los desafíos, y

4o. Una cuota en efectivo de $50.00 (cincuenta pesos) moneda oficial, que podrá aplicar cada concursante al pago de los boletines de ferrocarril, cuando los juegos no se efectúen en la ciudad de New York.

DECIMA CUARTA:—Los premios son transferibles en el caso de que el concursante premiado no quiera o no pueda hacer uso personalmente de los derechos adquiridos.

DECIMA QUINTA:—En todo CUPON SELECCIONADOR, se hará constar, en el sitio destinado para el efecto, el número de cajetillas vacías y de cupones sin selección que remite el concursante.

Los cupones adicionales también deberán traer escrito en el lugar indicado el nombre y dirección del concursante para evitar de este modo que puedan ocurrir equivocaciones en los escrutinios y para poder ser identificados en el caso de cualquier reclamación.

DECIMA SEXTA:—Toda selección que se envíe fuera de las reglas establecidas en estas **Bases,** se considerará NULA para los efectos del escrutinio, cualquiera que sea el número de "Aciertos" que contenga.

Para ilustración de los concursantes, se determinan como casos de nulidad que no admitirán reclamación, los siguientes:

1.—Enviar un solo concursante más de una selección para cada día. En este caso todas las soluciones recibidas serán anuladas.

2.—Hacer constar en el Cupón escrito que se envían mayor número de cajetillas vacías o de cupones sin selección, de los que realmente se reciban en la Oficina del Concurso.

3.—Enviar cajetillas vacías de otras marcas que las de GENER. En este caso se anulará la totalidad de las cajetillas enviadas, aunque entre ellas se encuentren algunas con derecho a ser admitidas.

4.—Enviar fracciones de cajetillas, que no sean las indicadas en la Base dos. En este caso también, se anulará todo en envío; y

5.—Marcar las selecciones de manera que se apunte, al mismo tiempo como ganadores a dos Clubs contrincantes, para acertar de todos modos, so pretexto de una equivocación.

DECIMA SEPTIMA:—Todo concursante al que se anulen tres CUPONES-SELECCIONES, consecutivos, se le separará de este CONCURSO y perderá todo derecho a los premios ofrecidos.

DECIMA OCTAVA:—Fuera de los casos anteriores que quedan especialmente previstos, cualquiera duda que surja sobre las bases de este CONCURSO, será aclarada inmediatamente por la Oficina del mismo.

DECIMA NOVENA:—La Empresa DIARIO DE LA MARINA, S.A. y la firma TORRES GENER HERMANOS (Herederos de José Gener, se convierten en RESPONSABLES DIRECTOS para con el público, de la fiel observancia de estas BASES; y aseguran a los concursantes triunfadores, EL EXACTO CUMPLIMIENTO de todos los compromisos con ellos contraídos.

Habana, Marzo 31 de 1929.

EMPRESA "DIARIO DE LA MARINA, S.A.

TORRES GENER HERMANOS (HEREDEROS DE JOSE GENER)

RECORTE ESTAS BASES Y ESPERE MAS EXPLICACIONES

M.E.C.D. 2016

MERCADO DE AZUCAR

Nueva York, abril 1. ((AP). — No hubo noticias de ofertas en firme de crudos cubanos. Las refinerías no manifestaron ningún particular interés y los operadores parecían dispuestos a comprar a base de 1 7/8 cts. costo y flete, pronto embarque o a flote y a 1 57/64 cts., embarque en la segunda quincena de abril. Aparentemente no encontraron vendedores a esos precios. Se ofrecieron algunos lotes de Filipinas y Puerto Rico a 4.64 cts. Cerró la sesión nominalmente sin cambio a 3.64.

Los mercados extranjeros estuvieron cerrados hoy con motivo de la festividad de Pascua y con ese los futuros en crudos estuvieron encalmados. Abrió la sesión desde un punto más bajo a uno más alto y cerró de 1 a 3 puntos más bajo, ofreciendo mayor resistencia los meses lejanos. Las ventas del día subieron a 22,500 toneladas.

Mes	Abre	Alto	Bajo	Crre.
Mayo	189			193
Junio				
Julio	200	201	197	197
Sept.	210	210	207	207
Oct.	215	215	215	212
Nov.				2-4
Dec.	218	218	217	217
Jan.	220	221	219	219
Mar	225	225	223	223

Como de costumbre, después de los días de fiesta, aumentó la retirada del refino. Los nuevos negocios son escasos y comienzan a ofrecerse azúcares de segunda mano de 4.75 a 4.80 cts.

MERCADO DE CAFE

Nueva York, abril 1. (AP). — El mercado de futuros en café estuvo hoy más alto debido a compras de los bajistas para cubrirse y a algunas operaciones comerciales, promovidas por el tono firme del Brasil. Las ofertas fueron ligeras. Los contratos de Rio del 7 abrieron 4 puntos más bajo a 8 más alto y cerraron firmes con alza neta de 10 a 14 puntos, y ventas de 3,000 sacos. Los contratos de Santos del 4 abrieron de 3 puntos más bajo a 8 más alto y cerraron con alza net. de 15 a 19 puntos, y ventas de 28,000 sacos.

Cotizaciones del cierre:

Contratos de Rio del 7: mayo 16.05; julio 15.17; septiembre 14.62; octubre 14.49; diciembre 14.25; enero 14.14; marzo 13.85.

Contratos de Santos del 4: mayo 22.78; julio 21.76; septiembre 20.80; diciembre 20.20; enero 20.000 y marzo 19.67.

MERCADO DE VIVERES

Nueva York, Abril 1. (AP).

Trigo número 2 rojo de invierno: bushel 1.45 3/8.

Trigo número 2 puro de invierno: bushel 1.31 3/8.

Maíz para exportar: bushel 1.05

Avena blanca: 58.

Centeno: bushel 1.18 1/2.

Afrecho Minneapolis: tonelada de 24 a 25.

Harina Patente: barril de 5.95 a 6.35.

Manteca refinada: libra 13.17.

Heno tonelada a 25.

Aceite óleo: libra 11.

Grasa amarilla: libra 7 7/8.

Aceite semilla de algodón: 10.50.

Papas: barril de 1.80 a 2.65.

Arroz: libra 7 1/2 a 8.00.

Bacalao: libra de 11 a 12.50.

Judías Kinney: libra 8.65.

Cebollas, bushel, de 1.50 a 2.25.

MERCADO LOCAL DE CAMBIOS

La peseta española cerró más firme.

Flojo el cambio sobre Nueva York. Durante el día de ayer sólo era comprador de esta divisa el National City Bank

Entre Bancos y Banqueros se operó en cable sobre Nueva York a la par y en cheque a 3/64 de descuento.

Cotizaciones	Valor
New York cable	1/64 D.
New York vista	3/64 D.
Londres cable	4.85 7/8
Londres vista	4.85
Londres 60 días	4.82 3/4
Paris cable	3.91
Paris vista	3.90 1/2
Madrid cable	15.17
Madrid vista	15.16
Hamburgo cable	23.76
Hamburgo vista	23.75
Italia cable	5.25
Italia vista	5.24
Zurich cable	19.26
Zurich vista	19.25
Bruselas cable	13.90
Bruselas vista	13.89
Toronto cable	5/8 D.
Toronto vista	11/16 D.
Amsterdam cable	40.10
Amsterdam vista	40.09
Copenhague cable	——
Copenhague vista	——
Yokohama cable	——
Yokohama vista	——
Hong Kong cable	49.50
Hong Kong vista	49.30

MUNICIPIO de la HABANA

Departamento de Administración de Impuestos.

Habana, Marzo 28 de 1929.

AVISO.

Por el presente se hace saber a los contribuyentes pertenecientes a los epígrafes de "Almacenes de Tabaco en Rama, Almacén de Ferretería, Sastres con Géneros, Bazar de Ropa hecha,", que durante un plazo de CINCO días, contando desde el día siguiente a la fecha de este AVISO, se exhibirá en el Departamento de Impuestos, Sección de Registro de Contribuyentes, el proyecto de reparto formado por la Comisión de dichos "grupos" a fin de que los que se consideren perjudicados formulen sus protestas por escrito, señalando la cuota en que debieran haber sido clasificados por dicha Comisión, sin cuyo requisito no será tramitada la reclamación— artículo 87 de la Ley de Impuestos Municipales.

M. M. GOMEZ,
Alcalde Municipal.

Públiquese durante CINCO días en ese periódico para conocimiento de los interesados

Habana, Marzo 28 de 1929.

M. DE CARDENAS,
Jefe del Departamento de Impuestos

PRECIOS DE LOS FRUTOS MENORES EN EL MERCADO DE LOS ESTADOS UNIDOS

N. YORK, abril 1, 1929.

Tomates. — $3 a $5; Choice, $2, $2.50. Mercado animado.

Ajíes. — Fancy, $2.25, $3; Choice, $2. Mercado moderado.

Berenjenas. — $2, $2.50; extra, $3. Mercado flojo. Poca demanda.

Habas. — $2, $3; extra, $3.50. Mercado moderado. Alguna demanda.

Piñas. — $4, $5; extra, $7. Mercado moderado. Mejoras.

Papas. — $1.75, $2; extra, $2.50. Mercado moderado. Poca demanda.

Pepinos. — $4, $5; extra, $7. Mercado animado. Buena demanda.

Quimbombó. — $2, $2.50; extra, $3. Mercado moderado. Poca demanda.

Tiempo: frío, lluvioso. Mercado se sostiene, marcada baja en papas, debido grandes arribos de Florida. Mercado pepinos y tomates animados, buena demanda exclusivamente extra calidad.

CANO & A. MENA.
Oficios número 116.
Habana.

MERCADO LOCAL DE AZUCAR

Han terminado su molienda los centrales siguientes:

ALAVA, en Cárdenas, con 241,000 sacos y un estimado de 270,000 sacos.

SOLEDAD, en Cárdenas, con 129,000 sacos y un estimado de 170,000 sacos.

AMISTAD, en Habana, con 166,370 sacos y un estimado de 170,000 sacos.

PERSEVERANCIA, en Cienfuegos, con 216.000 sacos y un estimado de 255,000 sacos.

STA. CATALINA, en Cienfuegos, con 164,622 sacos y un estimado de 150,000 sacos.

STA. ROSA, en Cienfuegos, con 115,520 sacos y un estimado de 108 mil sacos.

Han terminado su molienda hasta la fecha 19 centrales, continuando en actividad 144.

Se han exportado por el puerto de la Habana con destino a los Estados Unidos 12,400 saquitos de azúcar refino y 502,340 galones de miel de purga.

El movimiento de azúcares durante la semana fué como sigue:

EXPORTACION
Abril 1 de 1929

Hatteras 86,885 toneladas.
Europa 24,205 toneladas.
New Orleans 27,320 toneladas.
Galveston 5,971 toneladas.
Savannah 7,617 toneladas.
España 1,044. Int. U. S.
Canadá 4,915. China.
Recibos seis puertos 104,757 toneladas.
Recibos otros puertos 123,886 toneladas.
Exportación seis puertos 50,023 toneladas.
Exportación otros puertos 107,934 toneladas.
Existencia seis puertos, 731,137 toneladas.
Existencia otros puertos 565,607 toneladas.
Centrales moliendo 146.

GUMA & MEJER.

PROMEDIO OFICIAL DEL PRECIO DEL AZUCAR

Precio promedio oficial en almacén público alcanzado por la libra de azúcar de acuerdo con lo dispuesto en el artículo X del reglamento puesto en vigor por decreto presidencial.

Mes de Marzo
Primera quincena

Habana	1.685,083
Matanzas	1.691,238
Cárdenas	1.697,392
Sagua	1.695,776
Manzanillo	1.669,701
Cienfuegos	1.697,393

Segunda quincena

Habana	1.645,658
Matanzas	1.651,812
Cárdenas	1.657,466
Manzanillo	1.629,775
Cienfuegos	1.657,467

Del presente mes

Habana	1.666,159
Matanzas	1.672,073
Cárdenas	1,678,228
Sagua	1.676,649
Manzanillo	1.650,537
Cienfuegos	1.678,229

En New York el Mercado de Azúcares crudos abrió quieto, con azúcares obtenibles a 1 7/8 centavos libra costo y flete. Los refinadores se mantienen a la espectativa.

En la Bolsa de Azúcares futuros se vendieron ayer 22,300 toneladas.

El Instituto Azucarero de Washington anuncia que los refinadores de los Estados Unidos han derretido en el período comprendido del primero de Enero al 23 de Marzo de este año 1.095,000 toneladas de azúcares crudos, contra 965,000 toneladas en la misma fecha del año anterior.

En Londres el mercado de azúcar permaneció cerrado ayer.

MERCADO DE ALGODON

Al cerrar ayer el mercado de New York se cotizaba el algodón como sigue:

Mayo	20.59
Julio	20.11
Octubre	20.18
Diciembre	20.01
Enero 1930	20.09

AVISO

The First National BANK of BOSTON

Tiene el gusto de ofrecer a sus amigos, clientes y público en general, la Sucursal que con fecha 1º de Abril, ha quedado inaugurada en la ciudad de

Sancti-Spíritus

Oficina Principal en la Habana:
AGUIAR ESQ. A LAMPARILLA

MERCADO DE TABACO

Una pequeña escogida—o las clases limpias de la misma—de Pilotos o de otro punto de Vuelta Abajo—que este detalle no logramos precisarlo—, vendieron y entregaron ayer Cano y Hermanos a Walter Sutter y Compañía.

A un cliente, posiblemente del Norte, de esta firma exportadora, se destina ese tabaco. Para otros manufactureros de los Estados Unidos, de los que emplean la hoja vueltabajera, en parte o totalmente, en sus vitolas, han de adquirirse pronto otros lotes de la misma procedencia, de los que quedan disponibles en el mercado de anteriores cosechas.

Esta realidad, si no plenamente, confirma los asertos de que los fabricantes no cuentan con suficientes acopios de materia prima. No los tienen algunos, o acaso la mayoría, que les permita esperar a la fecha en que puedan o deban utilizar el tabaco de la nueva cosecha.

Treinta y cinco tercios de puntillas compraron y registraron, también ayer, en los almacenes de González y Vázquez, los fabricantes Deben y Hermanos.

Constantino González y Compañía estuvieron entregando varios lotes de tripas y capas a clientes de esta provincia.

De capas solamente compró Por Larrañaga veinte tercios a González y Vázquez.

Dos tabacaleros de Tampa llegaron ayer, y según las noticias que recogimos a última hora de la tarde, ya se disponían a mirar algunos lotes de tabaco.

Posiblemente compren de Vuelta Abajo y de Partido. De esta procedencia hace bastante tiempo que no pasan a terceras manos lotes que merezcan anotarse. Y hay en el mercado existencias grandes y apetecibles.

LA RAMA QUE ENTRO AYER

Por los ferrocarriles entraron ayer solamente las tres partidas de tabaco en rama siguientes:

De Santa Clara, para Menéndez y Compañía, 81 tercios.

De Remedios, para Echevarría y Pérez, 39 pacas.

De Cabaiguán, para I. Kaffenburgh e Hijos, 91.

DE LA NUEVA COSECHA

Los amarres siguen interrumpidos, por lo general, en las zonas de esta provincia. En las de Vuelta Abajo también. En San Luis y San Juan esperan los cosecheros una temperatura apropiada para comenzarlos.

Se habla de nuevas compras en Partido; pero no se han confirmado.

BOLSA DE LA HABANA

Cotización oficial del día	1o. de abril Comp.	Vend.
Bonos y Obligaciones:		
República de Cuba 1904		
Speyer	101 3/8	104
República de Cuba 1905		
Deuda Interior	101	104
República de Cuba 1909		
4 1/2	99 1/2	100
República de Cuba 1914		
Morgan	103 1/4	—
República de Cuba 1917		
Puertos	101 1/2	105
República de Cuba 1923		
5 1/2	103 1/2	105
Ayuntamiento Habana:		
1a. hipoteca Excp.	103	—
Ayuntamiento Habana:		
2a. hipoteca Excp.	103	—
Banco Territorial	95	—
Calzado	—	—
Cervecera	106	—
Cervecera (Obligaciones no hipotecadas Excp.	92 1/2	94 1/2
Ciego de Avila	—	—
Curtidora	—	—
Gas	109	115
Havana Electric (Consolidados)	82 1/4	82
Manufacturera	29 1/2	32
Matadero	—	—
Nueva Fábrica de Hielo. (bonos)	102 1/2	—
Papelera Serie A	100	103
Papelera Serie B	—	—
Teléfono	95 1/2	100
F. C. Uricos	75	—
Edificio La Metropolitana (S. A.)	98	103
Jarcia Matanzas ex cupón	98	102
Iron Beer (Obligaciones no hipotecadas)	—	—
Havana Electric (Obligaciones)	66 1/2	72
Centro Asturiano	103	106
BONOS: Empréstito señalado de Cuba. Morgan 5 1/2 por 100 1927.		
Serie B 1929	100	—
Serie C 1930	100	—
Serie D 1931	100	—
Serie E 1932	100	—
Serie F 1933	100	—
Serie G 1934	100	—
Serie H 1935	100	—
Serie I 1936	100	—
Serie J 1937	100	—
ACCIONES:		
Banco Agrícola	—	—
Banco Territorial	58 3/4	—
Banco Territorial, benef.	3	—
Cervecera	169	—
Cuba Cane pref	10	—
Cuba Cane com	2 1/2	—
Cuba R. R.	—	—
Curtidora	—	—
Havana E. Railway Co. pref	65 1/4	70
Havana E. Railway Co. comunes	8 1/2	10
Jarcia pref	100	—
Jarcia com	29 1/2	35 3/4
Licorera com	4 3/4	5 3/8
Lonja pref	100	—
Lonja com	126	—
Manufacturera pref	4	6 3/4
Manufacturera com	1 1/2	—
Naviera pref	70 1/2	72
Naviera com	11	14
Nueva Fábrica de Hielo, ex div	—	—
Nueva Fábrica de Hielo, benef. ex div	108	116
Perfumería pref	45	60
Perfumería com	5	10
Perfumería pref	51	60
Perfumería com	5	10
Pesca pref	105	—
Pesca com	20	—
Teléfono pref	102	—
Teléfono com	—	—
Tel Int.	258	—
F. C. Unidos	42 1/8	42 1/2
Union Oil	16	19
Metropolitan Auto	—	—
Fibras y Jarcia	16	19
Fibras y Jarcia (Sindicadas)	62	—
Ferrocarriles Consolidados Cuba pref	65	70
Matadero	—	—
Compañía de Seguros La Mercantil	120	170

CLEARING HOUSE

Las compensaciones de los Bancos asociados al Habana Clearing House durante el día de ayer ascendieron a $2.205,813-15.

BOLSA DE NEW YORK

NEW YORK, abril 1 (AP).
ACCIONES: 4.162,830
BONOS: $9,896,000
CAMBIOS: $937,000,000

COTIZACION DE LA PESETA

La peseta española se cotizó ayer al cierre del mercado a razón de

6 PESETAS
59.55 CENTIMOS

COTIZACION DEL FRANCO

El franco francés se cotizó ayer al cierre del mercado a razón de

25 FRANCOS
60 CENTIMOS

MERCADO DE GANADO

DIA 1o.

La venta en pie. — El mercado se presenta muy firme para la venta en pie, habiendo subido casi medio centavo la libra en todas las procedencias.

Ganado Vacuno. — (Compradores) De la provincia de Pinar del Río, de 4 3/4 a 5 centavos entregado en la Habana; de las Villas, a 5 1/2 centavos con un 10% de descuento; de Camagüey, pesado en la ciudad de Camagüey, a 5 centavos neto y de otras procedencias de la misma provincia con un 5% de descuento.

Por el de la provincia de Oriente pagan a 5 centavos con el 5 por 100 de descuento.

GANADO DE CERDA.—(Compradores): Cerdos criollos en pie de 8 11 centavos libra y americanos también en pie, de 14 a 16 centavos.

GANADO LANAR.—En pié de 7 a 9 centavos libra.

MATADERO DE LUYANO. — Las reses beneficiadas en este matadero se cotizan a los siguientes precios:

Vacuno: de 19 a 21 centavos.
Cerda del país: de 41 a 51 centavos.
Cerda americano: de 41 a 51 centavos.
Lanar: de 41 a 56 centavos.
Tasajo del país: de 18 a 24 centavos.

Reses sacrificadas en este matadero:

Vacuno	158
Cerda	51
Lanar	28

MATADERO INDUSTRIAL. — Las reses beneficiadas en este matadero se cotizan a los siguientes precios:

Vacuno de 19 a 21 centavos.
Cerda del país: de 41 a 51 centavos.
Cerda americano. de 41 a 51 cenatvos.
Lanar: de 36 a 56 centavos.

Reses sacrificadas en este matadero:

Vacuno	298
Cerda	167
Lanar	61

MERCADO DE CUEROS.—El mercado de cueros cotiza los siguientes precios:

Rastro: 9 centavos libra.
Cocodrilo: de 30 a 35 centavos e pie.
Havana Packers: de 12 a 13 centavso libra.
Lanar a 40 centavos (pieles).

ENTRADAS DE GANADO. — La Like Brons Co. S. A. recibió once carros de Camagüey y 4 carros de Martí.

MUNICIPIO de la HABANA

Habana, Abril 1 de 1929.

AVISO:

Por el presente se hace saber a los contribuyentes pertenecientes al epígrafe de TIENDA DE PELETERIA—ALMACENES DE SEDERIA Y QUINCALLA— que durante un plazo de CINCO días, contando desde el día siguiente a la fecha de este AVISO, se exhibirá en el Departamento de Impuestos, Sección de Registro de Contribuyentes, el proyecto de reparto formado por la Comisión de dicho "grupo" a fin de que los que se consideren perjudicados formulen sus protestas por escrito, señalando la cuota en que debieran haber sido clasificados por dicha Comisión, sin cuyo requisito no será tramitada la reclamación— artículo 87 al 89 de la Ley de Impuestos Municipales.

M. M. Gómez,
Alcalde Municipal.
3652-5d 2.

Going to NEW YORK? CHERBOURG? SOUTHAMPTON?

The Empress OF Australia

sails April 12 from Havana

An opportunity to cross on one of the famous ships of the world... just completing her Round-the-World Cruise. 21,850 gross-tons. Amazingly spacious. Luxurious suites. Roman swimming pool. Canadian Pacific service. Information from Santamaria y Ca., Apartado 770, Havana, Cuba.

Canadian... Pacific

World's greatest travel system

N. Gelats & Co. BANQUEROS HABANA Aguiar 106-108

Vendemos cheques de Viajeros Pagaderos en Todas Partes del Mundo y Cartas de Crédito Circulares en las Mejores Condiciones

"SECCION DE CAJA DE AHORROS"

Recibimos Depósitos en esta Sección Pagando de 3 por 100 Anual

Todas estas operaciones pueden efectuarse también por correo

MERCADO DE ACCIONES

Nueva York, abril 1. (AP). — El mercado de valores reanudó hoy sus operaciones después de tres días festivos. Se desarrolló hoy un segundo movimiento de baja de considerable severidad perdiendo una importante lista de valores de 5 a más de 20 puntos.

La baja ocurrida hoy después del rápido restablecimiento ocurrido en la semana pasada no fué sorprendente, pero la escasez de fondos para préstamos sin plazo fijo y las perturbadoras discusiones públicas acerca de las regulaciones del crédito, han quebrantado la confianza y aumentaron grandemente las ventas. En el día de hoy cambiaron de mano 4.162,830 acciones contra 5.000,000 a 8.000.000 la semana pasada.

Abrió el dinero al diez por ciento en contraste con el 8 a que cerró la semana pasada y subió después al 12 y al 25 por ciento. La acumulación de órdenes de venta fué causa del descenso de las cotizaciones.

La mayoría de las acciones importantes recuperaron de un tercio a un medio de sus pérdidas extremas del día en el alza de última hora. International Telephone que avanzó vigorosamente en la semana pasada, perdió 23 y medio puntos. Radio bajó 11 puntos y recuperó 5. American Telephone ganó 5 de los 9 perdidos. Las acciones de cobres perdieron terreno, acusando bajas extremas de 10 y 13 puntos, respectivamente, Anaconda y Greene Cananea. Electric Auto Lite bajó 13 puntos. Emisiones como American Can, Allied Chemical, Canadian Pacific, General Electric, Montgomery Ward, New York Central y United States Steel, perdieron de 6 a 10 puntos, pero la mayor parte cerraron con ganancia de 2 a 3 puntos, con relación a las cotizaciones mínimas del día.

Entre las escasas divisas fuertes, se hallaban Midland Steel Products preferidas, que avanzaron 6 puntos. Melville Shoe ganó más de 4 puntos y American Machine & Foundry cerró un punto más alto.

MERCADO DE BONOS

Nueva York, abril 1. (AP). — Las bruscas bajas que se registraron hoy en algunas emisiones convertibles fueron la característica principal de la sesión del mercado de bonos, que, por lo demás, estuvo encalmada. La lista en general estuvo en extremo irregular, estableciendo algunas emisiones las cotizaciones más bajas del año, provocadas por los temores de un inmediato aumento en los tipos de redescuento del Banco Federal de Reserva. Las ventas consistieron en $9.896,000.

Anaconda Copper del 7 perdió 14 puntos, a 231 en simpatía con la baja de las acciones y avanzó más tarde a 234. Estos bonos llegaron a venderse a 268 este año. International Telephone del 4 y medio que registraron un espectacular avance la semana pasada a 131, bajaron a 123, cerrando a 124 y medio con baja de 6 puntos respecto al cierre del jueves.

Aunque la crísis del crédito produjo la semana pasada un alza del interés al 20 por ciento, se consideraba hoy como un "incidente terminado".

Los bonos extranjeros presentaron algunos puntos de fuerza, a saber, Pirelli del 7 que ganó 3 puntos, a 128; German General Electric del 6, que avanzó 2 puntos y Central Agricultural Bank del 7, Paris-Lyon-Mediterráneo del 7, Australian Commowelth del 5 de 1955, Ciudad de Berlín del 6 un tercio, Banco Hipotecario de Chile del 6 y República de Finlandia del 8, que cerraron un punto más alto. Uruguay del 6, perdió un punto y República de Haití del 6, 11 y medio. Los bonos del gobierno griego del 6 de la provincia de Córdoba del 7, adquirieron notoriedad.

Un Hombre Que se Siente Feliz

Entre Ríos, Argentina.—"Les escribo para hacerles saber que el Sexocrin ha devuelto mi salud y felicidad.

"Hacía más de un año que había disminuído mi vigor juvenil, siempre nervioso, olvidándome de hechos recientes y con un intenso dolor de riñones. Cuando hacía un pequeño esfuerzo mental o quería concentrar me ponía fuera de tino."

"Ahora me siento con todos los atributos de un hombre de mi edad".

Sexocrin

se encuentra de venta en las principales Boticas y Droguerías y con seguridad en

Habana: Droguería de Johnson, Sarrá, Taquechel y Droguería Americana.

Representante:— Alberto Peralta. Apartado 2349.

El folleto "Decaimiento Mental y Viril y su tratamiento Glandular" explica con más detalles casos similares y puede obtenerse escribiendo a la Glandular Laboratories, 74 Cortlandt St. Depto. 59-45, New York.

MUNICIPIO de la HABANA

Departamento de Administración de Impuestos

AVISO
EJERCICIO DE 1928 A 1929

CUARTO TRIMESTRE POR FINCAS URBANAS

SEGUNDO TRIMESTRE POR FINCAS RUSTICAS

Se hace saber a los contribuyentes por los conceptos epxresados, que pueden acudir a satisfacer sus respectivas cuotas, sin recargo alguno, a las oficinas recaudadoras de este Ayuntamiento, situadas en CARCEL FRENTE A MORRO, BAJOS, todos los días hábiles, desde el 1o. al 30 de abril entrante para las FINCAS URBANAS, y desde el 1o. de abril al 30 de mayo para las FINCAS RUSTICAS, durante las horas comprendidas de 8 a 11 de la mañana y de 1 y media a 3 de la tarde, menos los sábados, en que la recaudación será únicamente en las horas de la mañana.

También podrán abonarse en dicho plazo, sin recargo, los recibos adicionales de trimestre o semestres anteriores, por altas, por rectificaciones de rentas o por tras causas, que no han estado antes al cobro.

Se recuerda a los contribuyentes y arrendatarios la obligación en que están de declarar en la primera quincena del mes de junio de cada año, cualquier variación que hubiese ocurrido respecto de la última renta fijada; apercibidos de incurrir en multa de 10 a 50 pesos si no lo hicieren ,según lo prevenido en el .t. 61 de la Ley de Impuestos Municipales.

Los srecibos de Fincas Urbanas, calles de la A a la D, se pagarán en la Taquilla Núm. 2; de la E a la L, en la Núm. 4; de la Ll a la R, en la Núm. 5; y de la S a la Z. en la Núm. 7.

Los recibos de Fincas Rústicas se pagarán todos en la Taquilla núm. 7.

Para efectuar sus pagos deberán los contribuyentes presentar el últimn recibo satisfecho; y finalmente se les advierte que el que no pagare su cuota dentro del plazo señalado, incurirá en el recargo del 10 por ciento y se le seguirá el cobro por la vía de apremio.

Marzo 25 de 1929.

MIGUEL M. GOMEZ.
Alcalde de la Habana.
3378 5 d 1 29.

SOCIEDAD CUBANA DE RADIO

e una manera extraordinaria siguen aumentando las adhesiones para esta sociedad.

En las dos últimas semanas hemos recibido considerable número de cartas procedentes de aficionados del interior de la República, que se ofrecen para representar en sus respectivas localidades, esta progresista sociedad.

Pronto daremos algunas gratas sorpresas.

BOLSA DE NEW YORK

FERROCARRILES	
Atch Top Sta. Fe	197 1/8
Atl. Coast Line	—
Baltimore Ohio	121
Canadian Pacific	235
Chesapeake Ohio	213
Chi Gt. West com.	16 1/2
Chi Gt. West pref.	52 3/4
Chic N. W.	82 1/2
Chi Mil San Paul com	32 3/4
Chi Mil San Paul prf.	53
C. Rock I. P.	124 1/4
Delaware Hudson	—
Erie	65 5/8
Great Northern	105 1/2
Kansas City Southern	—
Lehigh Valley	—
Louisville Nash.	—
Mo. Kan Tex com.	45
Mo. Pac com.	77
Mo. Pac pref.	132 3/8
N. Y. Central	178 1/2
N. Y. N. H. H.	86
Northern Pacific	101 1/2
Pennsylvania	75 1/4
Reading	103 1/2
St. Louis S. Francisco	111 1/4
Seaboard Air Line com.	—
Seaboard Air Line pref.	—
Southern Pacific	125 7/8
Southern Railway	—
Texas Pac.	—
Union Pacific	218
Wabash comunes	—
Western Maryland com.	39 1/4
EQUIPOS	
American Car Foundry	100
American Locomotive	118 3/4
Gen. Rail Sig	97 1/4
Pullman Company	82 3/4
Westinghouse Air Brake	7 5/8
MOTORES	
Chryler	95
Continental Motors	20 5/8
General Motors com.	—
General Motor New.	82 1/2
Grahan Paige	42 1/2
Hudson Motor com.	86 1/2
Huppmobile	66
Mack Trucks	95 1/2
Nash	100
Packard Motors	128 3/4
Reo Motors	27
Studebaker Corp.	81 1/2
White	48
Willys-Over.	26 1/2
MARINA	
American International	63 1/4
Atlant Gulf West I.	—
United Fruit	140
ACCESORIOS	
Am. Bosch Mag	52 3/4
Briggs Mfg. Co.	42 3/4
Eaton Axle S.	64 3/4
Electric Auto Light	140
Murray Body	65
Spicer Mfg Co.	56
Stewart Warner	128 1/2
Timken Roller	79 3/4
GOMAS	
Fisk Tire	12 7/8
Goodrich	89 7/8
Goodyear	137 1/4
Kelly Springfield Tire	14 1/4
U. S. Rubber	5 3/4
ACEROS	
Am. Steel Fou.	67 3/8
Bethlehem Steel	100 3/4
Central Alloy	45
Colo F. I.	62 1/8
Crucible Steel	—
Otis Steel	42 1/2
Republic Iron Steel	89 1/2
U. S. Steel	179 1/4
Vanadiun	92 3/8
Youngstown	126 1/2
PETROLEOS	
Atlantic Ref.	59
Barnsdall A.	45 1/4
General Asphalt	66 3/4
Houston Oil	205
Independent Oil Gas	33 3/8
Marland Oil	42
Mid Cont Pet.	35
Pan American "B"	51 1/2
Phillips Petroum	42 5/8
Pure Oil	26 1/2
Shell Union Oil	30
Sinclair Oil Corp.	40
Skelly Oil	37 1/2
S. O. Calif.	77 7/8
Standard Oil of N. Y.	43 1/8
Standard Oil of N. J.	58 1/4
Superior Oil	9 3/4
Texas Co	65 3/4
Texas Pac Land	17 1/8
Transcontinental Oil	10 1/2
Union Oil Cal.	—
Warner Quinlan	34 1/4
DIVERSIONES	
Famous Paramow	63 1/2
Fox Film	87 1/8
Loew's Inc.	62 1/4
Pathé Exchange	20 1/2
Warner Bros Pic.	104 1/4
TIENDAS Y ALMACENES	
American Woolen	21
Gimbel Bros	—
Kresge	—
Montgomery Ward	117 5/8
Sears Roebuck	147
Woolworth	202
SERVICIOS PUBLICOS	
American For Pow.	92 3/8
American Tel and Tel.	218 1/4
Am. Water Works	80
American Gas Electric	146
Brook Man Tran.	70 1/8
Canadian Marconi	8 3/4
Columbia Gas	139
Consolidated Gas	102
De Forest Radio	18 1/8
Elec. Light Pow.	62 1/2
Elect. Bond Share	79 3/4
Electric Investors	98 5/8
Ford Motor Ltd.	19 1/2
Hazceltine	42
Internt'l Tel Tel.	261
Interboro R. T.	46
Marconi International	21
Man. El Supply	—
National Power Light	49 1/2
North American	99 1/4
Pub. Ser N. J.	80
Standard Gas Elec.	85
United Gas Improvement	163 1/8
United Light A	39 1/2
AZUCAR Y FERROCARRILES CUBANOS	
American Beet Sugar	15 7/8
American Sugar Ref.	73 3/4
Cuban Cane Sugar com.	—
Cuban Cane Sugar pfd.	—
Cuban American Sugar	12
Cuba Company	17
Gt. West Sug.	36
Consolidated R. R. of Cuba	—
Punta Alegre	16 1/8
Puerto Rico Sugar	36

MERCADO LOCAL DE VALORES

Ayer empezaron a cotizarse oficialmente las acciones de la compañía nacional de seguros La Mercantil, habiendo alcanzado los tipos de 120 a ciento setenta.

Las acciones de Internacional de Teléfonos actuaron con gran irregularidad. Con tendencia fácil las acciones de Cuban Telephone Co., y Telefónica Española.

Se mantuvieron a tipos firmes las Industriales y Navieras.

En el acto de la cotización oficial se operó en acciones de los Ferrocarriles Unidos a 42 y 42 1/4, y en petroleras Unión Oil Co., a 18 1/2, 16 y 14 de valor.

Desde ayer se cotizan excupón las Obligaciones del Ayuntamiento de la Habana, de la primera y segunda hipoteca. También se cotizaron excupón las obligaciones de la Compañía Cervecera Irternacional.

Los Ferrocarriles Unidos se cotizaron de 42 1/4 a 42 3/8; las preferidas de los Ferrocarriles Consolidados de 65 a 68; comunes de Cuba Company de 16 a 17.

Firmes los bonos y obligaciones, especialmente los de Cuba.

De alza, las acciones preferidas de Havana Electric Railway Co.

Firmes las acciones del Havana Electric and Utilities Co.

De baja las comunes de American Foreign Power.

RADIO Y ELECTRICIDAD

TRASMISIONES Locales y Extranjeras

PROGRAMAS CONCIERTOS

NUEVA ESTACION DE 250 WATTS, PROPIEDAD DE FRANCISCO LAVIN, SERA INAUGURADA

Grata noticia. Muy pronto será inaugurada en un acto brillantísimo, la nueva estación de 250 watts, que acaba de adquirir el querido amigo Francisco Lavin.

Oportunamenae nos ocuparemos de la misma.

TRASMISIONES PARA HOY

Estación 2 M G

Manuel y Guillermo Salas, San Rafael, 14, 15 watts. Trasmitirá de 5.30 a 7 de la noche.

Estación 2 P C

Angel Bertenatti, Valdés Gallol, 15 watts. Trasmitirá de 7.30 a 8.30 y de 10.30 a 11.30 de la noche noticias de "La Lucha".

Estación 2 A R

Arquitecto Adalberto Alvarez, Campanario 39, 15 watts. Trasmitirá de 8.30 a 10.30 de la noche un selecto programa musical.

Estación 2 U F

Doctor Vieta Ferro. Obispo 83, altos, 100 watts. Trasmitirá de 6 a 6.30 de la noche.

gstación 2 L P

Perera y Lavin, Trocadero 113. 15 watts, Trasmitirá de 12 a 1.30 p.m.

Estación 2 M C

Montenegro y Compañía, Compostela 69, 15 watts. Trasmitirá de 6 a 8 de la noche.

Estación 2 M G

1. Frutas del Caney, son; 2. Sufre y Llora, tango; 3. Forza del Destino, tenor. 4. Qué Boca la Tuya, bolero; 5. Hoja de Oro, vals; 6. Pam, Pam, Pam, ciuplet; 7. Put it there, fox trot; 8. Conchita, paso-doble; 9. Mágica Flor, tango; 10. Los Tres Colores, marcha; 11. Confesión, canción; 12. Ríe, Payaso, Ríe, vals; 13. Rigoletto, soprano; 14. Stop Kidding, fox tr

ANUNCIOS CLASIFICADOS DE ULTIMA HORA

A-3333 A-1014

A ALQUILERES DE CASAS

A-1 HABANA

BAJOS EN MALECON 333

Si quiere usted vivir fresco en una casa higiénica con el fondo a San Lázaro pida las llaves a la encargada de San Lázaro 223. Se pinta todo antes de ocuparla. Informes: teléfono A-6013, de 2.1/2 a 4.1/2 p. m. Precio de ocasión.
UH A-1S 2334 2 Abril

SAN LAZARO 374

Altos modernos, frescos, decorados, seis patios, hall, sala, 4 habitaciones grandes, baño intercalado, comedor, pantry, gas. Departamento independiente de criados. Informa el portero.
UH A-1 S-2533 2 Abril

SE ALQUILAN

Los bonitos y frescos altos de Concordia 146-E, entre Oquendo y Soledad, con sala, recibidor, tres habitaciones, baño intercalado, salón de comer, cuarto y servicio de criados. Informes en los bajos su dueño y teléfono U-1818.
UH A-1 12648 4 Abril

CAMPANARIO 48 primer piso, esquina Virtudes, se alquila, con cuatro habitaciones, sala, comedor, recibidor, dos baños, cocina, la llave bodega enfrente. Informes Neptuno 106, Ferretería La Llave. Alquiler módico.
U H A-1 12824 2 Abril

SE ALQUILAN Figuras 9, un piso bajo y uno alto, dos cuadras de Monte, gran sala, comedor, cuatro hermosas habitaciones, cocina y baño. Llave e informes en la Bodega.
U H A-1 12885 4 Abril

SE ALQUILAN en $45.00 los altos de la casa calle Lealtad No. 158, esquina a Maloja, con sala, comedor, dos cuartos, cocina y baño. Informan teléfonos F-1321 y M-1382. UH A-1 S-2540 7 Ab.

MALECON 12, en $125 se alquila el alto con sala, comedor, recibidor, seis habitaciones, baño completo muy fresco y con agua abundante. La llave e informes en el bajo.
A-1 13279 9 Abril

SE ALQUILA

Paula 25, altos. Sala 5x6. 5 cuartos, cocina, baño y demás servicios. Informes de 9 a 11 y 3 a 5.
A-1 13276 4 Abril

SE ALQUILAN los altos de Franco 8 esquina Estrella, tres habitaciones y confort moderno. Informes y llave Bodega, bajos.
A-1 13304 6 Abril

REVILLAGIGEDO 22 altos. Se alquila sala, saleta, 3 cuartos, baño intercalado, comedor al fondo, cuarto y servicio de criado.
A-1 S-2544 5 Abril

SE ALQUILA un piso en Neptuno número 16 compuesto de 4 cuartos sala, recibidor, comedor y doble servicio sanitario. Informan en los bajos.
A-1 S-2547 9 Abril

AGUA ABUNDANTE, mucho fresco. Aramburu 42, primer piso, sala, recibidor, tres habitaciones, baño intercalado, comedor, cocina gas, cuarto servicio criados. Llaves Librería Albela. Teléfono U-5783.
A-1 13305 4 Abril

PARA comercio, se traspasa el contrato de la casa de Prado 36. Buena oportunidad, para cualquier giro.
U H A-1 13334 6 Abril

REFUGIO 49 entre Crespo e Industria. Sala, comedor, 4 cuartos, baño cocina, azotea, una sola planta.
A-1 13368 4 Abril

JOVELLAR 53 edificio San Pedro se alquilan casitas con baño intercalado, luz, todo moderno, frescos a $25 y a $26.
A-1 13351 4 Abril

SE ALQUILA

San Joaquín 92 una casa con sala comedor, 2 habitaciones, baño completo, cocina y patio; tiene azotea. Precio $32.00. Informan Monte y San Nicolás, Café. Teléfono M-4365.
U H A-1 S-2557 6 Abril

SE ALQUILA

Monte 80 un segundo piso, con sala, comedor 3 habitaciones, baño intercalado, cocina de gas y servicio de criado. Precio $50.00. Informan bajos, Café. Teléfono M-1365.
U H A-1 S-2556 6 Abril

SE ALQUILA

$30 casa con dos cuartos sala y comedor. Calle Llinás al lado de la esquina de Infanta. Llaves e informes bodega "El Campamento". A-1 13235 11 Abril

O'REILLY 78

Entre Aguacate y Villegas se alquila la planta baja para establecimiento con sus decoraciones y muebles y contrato. La casa más bonita de la calle de O'Reilly. Informan teléfono F-2804.
(A-1) 13358 4 Abril

AGUIAR 28

Entre Cuarteles y Peña Pobre, se alquilan los bajos, sala comedor, dos habitaciones, cocina de gas y baño moderno, a una cuadra del Malecón y del nuevo paseo del litoral. Informan F-2804.
U H A-1 13357 4 Abril

CARLOS TERCERO 191 ANTIGUO, 43 moderno. Hermosos altos acabados de reedificar. Sala, saleta, seis habitaciones, cocina, baño intercalado y demás servicios. En la azotea dos habitaciones cocina, baño, comedor. Mantecón y Riva. Aguiar 45. Teléfono M-2603.
A-1 13347 6 Abril

HABANA: Se alquila el tercer piso de la casa calle Mazón 31, frente al Parque Aguirre, que se compone de sala, comedor, tres cuartos, baño intercalado, cocina, servicios de criados. Precio: $55 mensuales y la llave en el primer piso.

HABANA: Se alquilan los altos de la casa O'Reilly 76, compuesta de sala, recibidor, tres cuartos, comedor, cuarto de baño, cocina y servicio de criados Precio: $90.00 mensuales y la llave en los bajos.

PARA OFICINA: Precio reducido, se alquila en los altos de Empedrado 16, dos departamentos bien ventilados y con frente a la calle.

HABANA: Se alquilan los altos de la casa Habana, 3, con sala, dos cuartos, servicios sanitarios y cocina. Precio: 45 pesos mensuales y la llave en los bajos. Informan: Bufete de Arellano Teléfonos A-2478 y A-2318.

VEDADO: Se alquila la planta baja de una casa en la calle 20, entre 15 y 17, marcada con el número 19, compuesta de portal, sala, cuatro cuartos, baño intercalado, hall, comedor, pantry, cocina, cuarto y servicios de criados y traspatio. Precio: 55 pesos mensuales La llave en los altos de la misma. Informa Arellano y Recio. Teléfonos A-2478 y A-2218.
E-790 Indf. 2 Ab.

A-2 VEDADO

L, ENTRE 21 y 23, Edificio "Herrera" Se alquilan modernos y ventilados pisos con elevador y compuestos de sala, ancon baño completo intercalado, pantry, cocina, comedor al fondo, 5 habitaciones lestador y si se desea garage.
UH A-2 12390 2 Abril

SE ALQUILA en lo más céntrico del Vedado, 23 número 209, entre H y G preciosa casa acabada de pintar, compuesta de sala, saleta, tres habitaciones, comedor al fondo, baño intercalado, agua caliente y fría, cuarto y servicio de criados. Precio $6 pesos. Informa Sr. Fernández. Habana 86. Teléfono A-2446.
UH A-2 S-2402 5 Abril

SE ALQUILA una casita con sala, comedor, dos cuartos, cocina y baño en la calle G entre 13 y 15, en el Vedado. Informan: F-1321 y M-1382. Precio: $30 00.
UH A-2 S-2539 7 Abril

VEDADO, se alquila en lo más fresco de la calle 27 número 273 entre A y B, una hermosa residencia propia para familia pudiente, decorada con lujo, con cinco grandes habitaciones, dos baños intercalados, amplia galería, hermoso comedor pantry, cocina despensa, garage, cuartos servicios criados. Informan 27 y B, bodega.
(A-2) 13366 5 Abril

A-4 JESUS DEL MONTE

SANTO Suárez Avenida General Lee y Pasaje, altos, esquina, dos cuadras tranvía, sala, comedor, cuatro habitaciones, baño intercalado, cocina y lavadero. Llave en la fonda con buen fiador, $45. Ultimo precio.
U H A-4 12884 4 Abril

A4 JESUS DEL MONTE

SANTO Suárez, Avenida General Lee y Pasaje, altos dos cuadras tranvía, con sala, saleta y dos habitaciones, cocina y baño, bajos, sala, dos habitaciones, cocina y baño. Llave en la fonda con buen fiador $28 y $22.
U H A-4 12883 4 Abril

SE ALQUILAN los altos de Santa Emilia y Dolores, Jesús del Monte. La llave en la bodega. Informan: Telf. I-2197 y I-3604
A-4 13281 3 Abril

ALQUILO CASA en Arango número 4 entre 10 de Octubre y Fomento, con portal, sala y tres cuartos. Informan bodega 10 de Octubre y Municipio. Teléfono X-2235.
A-4 13274 9 Abril

A-5 VIBORA Y A. APOLO

ALQUILO una casita nueva acabada de pintar con sala, cuarto, cocina, servicios sanitarios, patio y luz a todas horas 16 pesos. Calle Lacret entre Cortina y Figueroa. Informan letra I.
A-5 13258 7 Abril

SE ALQUILA la casa calle Octava entre Milagros y Avenida de Acosta, con sala, comedor, cocina, cuarto de baño completo, cuatro cuartos de familia y dos de criados, garage y servicios de criados, en $65.00. Informan: F-1321 y M-1382.
UH A-5 S-2533 7 Abril

HERMOSA casita en lo mejor de Santos Suárez, portal, sala servicio moderno, dos cuartos, comedor, cocina y patio $30. Santa Irene 98. Teléfono A-0333.
A-5 13356 4 Abril

A6 LUYANO

SE ALQUILA, Rosa Enríquez número 85, entre P. Pernas y Infanzón. Con portal, sala, cuatro cuartos y servicios. Informan en el M-7144.
A-6 13217 5 Abril

A8 MARIANAO

BUEN RETIRO, Avenida de Columbia y Steinhart, 4 habitaciones, sala, comedor, garage, baño completo, también apartamento alto independiente éste con o sin muebles.
A-8 13288 11 Abril

A9 DIVERSOS LUGARES

SAN MIGUEL DE LOS BAÑOS

Se alquila una casa amueblada, muy fresca. Tiene portal, sala, comedor, tres cuartos con baño intercalado, cocina, cuarto de criadas y garage. Informa A. H. Playa 23 Matanzas.
A-9 13197 8 Abril

A10 CASAS DE APARTAMENTOS

BELASCOAIN 26

esquina a San Miguel, altos Banco Canadá, alquilo piso moderno, amplio, cómodo, muy fresco y económico. De 10 a 1 del día.
U H A-10 12187 2 Abril

EDIFICIO LAMAR

Calle 12 esquina a 23 Vedado. Se alquilan apartamentos amplios y frescos en $27.00, 30.00 y 35.00 pesos con agua abundante, luz, teléfono y ascensor. Casa de moralidad, con fáciles comunicaciones con toda la Habana. Informan teléfono F-5335.
U H A-10 S-2542 6 Abril

B OTROS ALQUILERES

B1 DEPARTAMENTOS

EN AMARGURA NUMERO 76

Se alquilan dos apartamentos del primer piso, uno con cinco piezas, cocina, baño y servicio de criados. Otro con tres piezas, cocina y baño. Informes en el número 63.
UH B-1 12009 2 Abril

SE ALQUILAN hermosos departamentos en San Lázaro Nos. 222 y 224, entre San Nicolás y Manrique desde $15.00. Informes: el portero.
B-1 13329 5 Abril

B-2 HABITACIONES

EN EDIFICIO MONTES

Línea 60, esquina a D, alquilo habitación a la calle, baño completo privado para una o dos personas. Elevador. Informa portero.
U H B-2 12186 5 Abril.

SE ALQUILA una habitación en Cuarteles 5 altos con todo servicio sanitario.
B-2 13306 4 Abril

SE ALQUILAN hermosas y frescas habitaciones, Muralla 37. Tel. A-7959.
B-2 13322 3 Abril

LAMPARILLA 72 se alquilan habitaciones con balcón a la calle y luz eléctrica, ventiladas.
(B-2) 13352 4 Abril

ALQUILO en Cuba 36 y Chacón 2 habitaciones desde $12 con balcón a la calle $18 para oficinas desde $10. Departamento grande con luz y limpieza $20 entrada independiente, luz y llavín.
(B-2) 13364 7 Abril

B3 LOCALES PARA COMERCIO

PARA ESTABLECIMIENTO. Se alquila el gran local de Amargura 34, entre Cuba y Aguiar, con 18 metros de frente por 23. La llave e informes: Neptuno y Amistad. La Regente. A-4376.
UH B-3 11918 10 Abril

SAN LAZARO 180, ESQUINA A GALIANO

Se alquila para establecimiento o industria. Informa Sr. Pasarón, San Rafael 39, altos. Teléfono A-9667.
UH B-3 12509 5 Abril

SAN IGNACIO 47 entre Santa Clara y Luz, local para comercio, con dos puertas y servicio y agua, informan en la misma. Alquiler $35.
B-3 13367 4 Abril

SE ALQUILA

Un hermoso piso bajo para establecimiento, en la calle 12 esquina a 23 acera de sombra, en precio de situación. Informan teléfono F-5335.
B-3 S-2543 6 Abril

SE ALQUILA NAVE

Nave $60 de 500 metros con una habitación y un puntal de 8 metros, una cuadra de esquina de Tejas. Calle de Velázquez esquina a Cruz del Padre. Bodega llaves e informan dueño Tels. A-7841 y M-5798.
B-3 13236 11 Abril

SE ALQUILA local para establecimiento, punto céntrico, calle Neptuno, gana 70 pesos. Informes A-0636.
(B-3) 13345 4 Abril

SE ALQUILA un buen local propio para un taller o un depósito de mercancías o cosa análoga, capacidad 150 metros. Salud 9 esquina a Rayo, Tel. A-3170.
(B-3) 13336 4 Abril

ALQUILO gran local de 550 metros, propio para almacén, industria, depósito, en Oficios No. 15 entre Sol y Muralla. Precio $105. Informan F-4131.
B-3 13245 1º Abril

SE ALQUILA LOCAL para establecimiento, calle Madrid número 7, a una cuadra de la Calzada de Luyanó. Precio módico. La llave el encargado. Informan: Telf. X-1757. B-3 13210 6 Abril

PARA COMERCIO e industria alquilo baratísimo, Infanta esquina Sitios, magnífico local moderno, con mucho frente Informan: Infanta 47, bajos.
B-3 S-2541 11 Abril

PARA COMERCIO o industria alquilo baratísimo, Infanta esquina Sitios, magnífico local moderno, con mucho frente. Informan: Infanta 47, bajos.
B-3 S-2541 11 Abril

SE ALQUILA la esquina de San Isidro y Habana, con todos los enseres de Bodega. Informan en 19 y K. Tel. F-6068.
U H B-3 13301 4 Abril

C COMPRAS

C-1 CASAS

COMPRA Y venta de casas, solares y fincas rústicas Dinero para hipotecas a interés módico. A. Durán. Chacón 23. Telf. A-7733. C-1 13275 16 Abril

C5 MAQUINARIA Y ACCS.

NECESITO IMPRENTA

Necesito arrendar o alquilar imprenta que esté trabajando y que pague poco alquiler. Para informes llame al M-1351.
(C-5) 13332 3 Abril

D VENTAS

D-1 CASAS

EN $18.000-00 VENDO

moderna y sólida casa de tres plantas en la Habana, bien situada y pasándole los tranvías por el frente. Deja el 8 0|0 libre. Dueño Sr. Carbonell, San Miguel 53. Tel. M-2079.
U H D-1 13056 2 Abril

VENDO EN LAWTON, moderna casa con 4 cuartos, baño intercalado, cerca de tranvías. Se da barata. A. Durán, Chacón 23. Telf. A-7733. D-1 13277 6 Abril

D-2 SOLARES

SE VENDE un hermoso solar bien situado, a una cuadra de la calle Real, de esquina, calle Calvo esquina a San José, Guanabacoa. Pregunte por Oxamendi al Telf. F-5924. D-2 13244 6 Abril

HORROROSA GANGA

Solamente por novecientos pesos traspaso contrato solar de 10x38.96 varas situado en lo mejor de Santos Suárez calle Gómez entre Santa Emilia y Zapotes a una cuadra doble línea tranvías y frente a Avenida General Lee. Tengo pagado mil seiscientos sesenta pesos por capital e intereses. Precio de contrato $9.00 vara, hoy vale mucho más. Tiene 16 pilares que no los cobro. F. Rodríguez teléfonos I-5291, I-5292.
U H D-2 13033 2 Abril

DE OCASION Y GANGA

Vendo con 2,400 varas planas con un frente de cerca de 60 metros, próximas al Ensanche del Vedado y en la prolongación de la Calzada de Ayesterán. Por caso urgente las dos a menos de 6 pesos vara. Véame, es negocio seguro y rápido para pronta utilidad

TORRES-MERIDA

Compañía de Casas de Madera. C. Zenea (Neptuno 58). Teléfono A-2081.
D-2 12022 28 Marzo

D-3 ESTABLECIMIENTOS

VIDRIERA BUENA, en lo mejor de la Habana. Se explicarán motivos de venta Informan: M-4286, de 4 a 6. Pregunte por el dueño. UH (D-3) 12781 2 Ab.

BUEN NEGOCIO

Por dedicarse a otro negocio se vende una vidriera de tabacos, cigarros, quincalla y lotería, en punto de mucho porvenir. Informará su dueño en Amargura número 31. Telf M-4636. Habana.
D-3 13255 8 Abril

PARA atender asuntos particulares me urge venta Café. Negocio atenderlo empleando algún dinero. Fernández, San Salvador 9 después 6 p. m.
D-3 13290 4 Abril

DULCERIA ¡Ganga! Lista para trabajar en el acto y con buena marchantería, se vende en mil pesos céntrica, de poco alquiler y largo contrato. San José 84, de 8 a 11 a. m.
D-3 S-2548 11 Abril

SE VENDE una cantina en buenas condiciones en Galiano 24 altos, perteneciente a una sociedad. Informan en la misma o llamen teléfono M-7372.
D-3 13335 4 Abril

D-4 ASTOMOVILES Y ACCS.

SE VENDE un Crasler tipo 62, turismo, la mitad de su precio. Informan Príncipe 514 garage.
D-4 13307 6 Abril

NUEVO HISPANO SUIZO

VENDO muy barato gran "Hispano" y también magnífico Farman, ambos franceses. No pierda tiempo. Véalos pronto. Morro No. 30, garage, Sr. López, A-9224.
D4 13190 5ab.

SE VENDE un Dodge del 27, cambio universal, está como nuevo. Informan Obispo 31, Panadería, se da barato.
D-4 S-2552 9 Abril

CHRYSLER

Tipo 70. Se vende por tener que embarcar su dueño. Está en perfectas condiciones. Informan Línea y C 2 p. m. pregunte José Fernández.
D-4 13272 7 Abril

D-6 MUEBLES Y PRENDAS

PARA MUEBLES BARATOS LA CASA FERRO

Precioso juego de cuarto de tres cuerpos, en dos tonos color aceituna decorado, $225.00. Uno idem de cedro color natural, $130.00. Uno de dos cuerpos color verde, decorado, $75.00. Uno marqueado $70.00. Uno de color caoba filetes de celuloide en $65.00. Uno americano color rosa $50.00. Uno id. jaspeado $50.00. Un juego de comedor de caoba verdadera ganga $200.00. Un juego de cedro en color caoba con bronces $90.00. Varios juegos más corrientes a $65.00. Un juego de recibidor tapizado de caoba en $90.00. Juego de sala en color aceituna $90.00. Uno idem de caoba en filete de bronce, 10 piezas $150.00. Uno verde tapizado $90.00. Varios juegos más desde $50.00. Una pianola eléctrica completamente nueva marca Universal $325.00. Una idem Melville Clark $280.00. Escaparates modernos con lunas desde $24.00. Aparadores ovalados a 17 pesos. Cuadrados a $12.00. Vitrinas desde $15.00. Máquinas Singer desde $15.00. Coquetas de $8.00. Camas de hierro con bronces $8.00. Relojes de pared $4.00. Mesas correderas redondas $6.00. Neveras de $8.00 a $50.00. Equipajes a precios irrisorios e infinidad de piezas sueltas que las damos casi regaladas.

LA CASA FERRO
Gloria 123 y 127, entre Indio y San Nicolás. Telf. M-1296.
NOTA: Se hacen mudanzas. Personal competente y honrado. Precios módicos. Camiones solamente.
U H D-6 13259 1 Mayo

VENDO juego recibidor caoba moderno, mesa larga, juego cuarto y sala, máquina ovillo central, victrola diafragma ortofónico, canastillero máquina lanzadera es ganga. Teléfono U-3163.
D-6 13349 11 Abril

NO HAY MATRIMONIO FELIZ SIN MUEBLES DE SANTA TERESA

Casa fundada en 1870. Los padres fueron los primeros y hoy recomiendan a sus hijos nuestra casa por su seriedad y economía en sus precios. Vendemos toda clase de muebles finos y corrientes, desde hoy con gran rebaja de precios. Aprovechen, muchas gangas. Mueblería Santa Teresa. Compostela 68 esquina a Teniente Rey. Teléfono A-3462.
U H D-6 13309 16 Abril

D6 MUEBLES Y PRENDAS

SE VENDE una mesa de cuatro metros de largo propia para fonda, casa huéspedes doce sillas, una nevera, se da barato. San Miguel 200 altos.
D-6 13354 4 Abril

SE VENDEN dos jueguitos de sala, cedro y mimbre, lavabo, lámpara cuatro luces, urge venta. San Joaquín 126, principal derecha. D-6 13204 4 Abril

D7 INSTRUMENTOS DE MUSICA

SE VENDE un magnífico piano de excelentes voces, garantizado. No tiene comején. Se da en proporción. Para verlo en Herrera 72-A, entre Guasabacoa y Cueto, Luyanó. D-7 13280 5 Abril

FALTA a liquidar de la casa de Prado 36 algunas vidrieras, una caja de caudales, un juego de escritorio, 2 juegos de salón y un comedor y varios objetos de arte, y una colección de platos de colgar para personas de gusto.
U H D-10 13333 6 Abril

E SE SOLICITAN

E-1 CRIADAS Y CRIADOS

SOLICITO muchacho, no mayor de 15 años, para limpieza y quehaceres de una casa; si no sabe limpiar, es inútil se presente. Sr. Planell. Monte 35 (altos Retreta). U H E-1 13026 2 Abril

SE DESEA una muchacha para limpieza de cuartos; ha de saber coser y cortar 25 pesos, ropa limpia y uniformes. Para el reparto Miramar. Tratar: Baños 8 entre 5 y Calzada. (E-1) 13189 3 Ab.

SE DESEA una muchacha muy fina que sepa coser y cortar muy bien, para ayudar a vestir a una señora y para limpiar una habitación. Que tenga muy buenas referencias. Informan en el FO-7133.
(E-1) S-2554 3 Abril

SE SOLICITA una muchacha para los quehaceres de la casa que sepa cocinar. Monserrate No. 129 altos.
(E-1) 13348 4 Abril

E3 PARA 2 O MAS SERVICIOS

SE SOLICITA una criada para limpiar y lavar a 3 de familia. Sueldo $20.00. Informan Cienfuegos 22, segundo piso.
E-3 S-2555 3 Abril

SE SOLICITA una criada para los dos servicios, ha de saber cocinar y tener referencias. Estrella No. 179 altos.
E-3 S-2532 4 Abril

SE SOLICITA muchacha española para casa chica que sepa algo de cocina que duerma en la colocación. Sueldo $20.00. Calle Luz No. 6 bajos, entre Morell e Iznaga, Víbora.
E-3 S-2551 3 Abril

E-4 MANEJADORAS

SE SOLICITA

Buena manejadora que hable inglés y tenga buenas referencias. Calle 23 número 285.
U H E-4 S-2517 3 Abril

E7 COSTURERAS

SE SOLICITA en Prado 33 una costurera que corte y cosa a la perfección y tenga recomendaciones de las casas de moda en que haya trabajado.
E-7 13045 2 Abril

E-10 VARIOS

PARA JEFE de oficina con profundos conocimientos en contabilidad, organización; se solicita persona que hable inglés, con experiencia, buenas referencias y si es posible con práctica en negocio de especialidades. Den referencias y aspiraciones al apartado 1626.
(E-10) 13286 3 Abril

SE OFRECEN

F-1 CRIADAS Y CRIADOS

SE DESEA colocar joven español de criado de mano, con mucha práctica en el servicio y con muy buenas recomendaciones de familias muy conocidas. Llámese al teléfono U-6658.
U H F-1 13067 3 Abril

PARA CRIADA de mano se coloca una española de mediana edad con familia seria, es trabajadora y tiene referencias. Para informes teléfono F-3208.
U H F-1 13131 3 Abril

DESEAN colocarse dos muchachas españolas, una para cuartos y coser o para criada de mano y otra de manejadora, desean casa de moralidad, tienen referencias y saben cumplir con su obligación. Teléfono M-5260.
U H F-1 13125 3 Abril

DESEA colocarse joven española de criada de mano en casa de moralidad, es trabajadora, sabe servir mesa a la rusa, tiene familia que la recomiende, pregunte Carmen Abad, teléfono U-1759.
U H F-1 13177 3 Abril

UNA JOVEN española se coloca de criada de mano o comedor, no le importa ayudar algo a la cocina tiene referencias. Villegas 97. A-3586.
U H F-1 13312 3 Abril

DESEAN colocarse dos muchachas españolas de criadas de mano o cuarto, tienen referencias. Informan Santiago 17, teléfono U-1252.
F-1 13353 4 Abril

SE DESEA colocar una joven española para criada de mano o de cuartos sabe coser un poco. Informan M-5261, Esperanza No. 43. F-1 13359 4 Abril

SE DESEA colocar joven española de criada de mano o manejadora tiene buenas referencias y no es pretenciosa, teléfono A-5388.
F-1 13346 4 Abril

SE DESEA colocar muchacha española para criada de mano o manejadora, le gustan los niños y sabe su obligación. M-3053. F-1 13344 3 Abril

SE DESEA colocar una española de criada tiene referencias, calle Arango y Fomento, altos de la Bodega, teléfono X-2239. F-1 13341 4 Abril

JOVEN español desea colocarse de criado de mano, acostumbrado al servicio, tiene buenas referencias y no tiene pretensiones. Teléfono M-4642.
(F-1) 13337 3 Abril

SE OFRECE una joven española para criada de mano, cuartos o comedor. Muy práctica. Buenas referencias. Teléfono M-9578. (F-1) 13324 3 Abril

SE DESEA colocar un joven español de criado de mano sabe cumplir con su obligación y tiene excelente conducta y muy buenas referencias y en la misma un ayudante de cocina. Informan en el teléfono F-6176, pregunten por Amable.
F-1 13315 4 Abril

DESEA colocarse una muchacha española para habitaciones o comedor, tiene buenas referencias de casas conocidas. O'Reilly 82, segundo piso.
F-1 13269 4 Abril

JOVEN española desea colocarse de criada de mano o limpieza de habitaciones, sabe coser, desea casa de moralidad. Cárdenas 27 bajos. Teléfono M-4215.
F-1 13265-66 3 Abril

JOVEN española desea colocarse de criada de mano, sabe servir a la rusa tiene referencias. Informan Tel. U-4669, Josefa.
F-1 13300 3 Abril

DESEA colocarse joven española de criada de mano o comedor, sirve a la rusa, tiene referencias. Informan U-4669, Milagros. F-1 13298 3 Abril

SE OFRECE criado alemán, habla francés y español sabe servir mesa y planchar y todo lo que se refiera a lo doméstico, con buenas referencias, no tiene pretensiones. Informan A-3343.
F-1 S-2550 3 Abril

SE OFRECE criado español sabe servir a la rusa, tiene referencias de casas conocidas de la Habana. Tel. A-3343.
F-1 S-2553 3 Abril

SE DESEA colocar una joven española para criada de mano, tiene buenas referencias, se desea casa de moralidad. M-9453. F-1 13291 3 Abril

DESEA colocarse una muchacha de criada de mano, desea buena familia, prefiere para la Víbora, el teléfono X-2256.
F-1 13284 4 Abril

PENINSULAR DE mediana edad desea colocarse para hacer la limpieza de las horas de la mañana. Informan en Cerro número 602, entre Monasterio y Ayuntamiento. En la misma otra del país para habitaciones. F-1 13227 3 Abril

SE DESEA colocar una muchacha para limpieza de cuartos y los quehaceres de la casa. También entiende de cocina. Sirvió en Gijón. Informan en Inquisidor 36, altos. Preguntar por Manuela. Teléfono M-5761. F-1 13181 5 Abril

ANUNCIESE EN EL "DIARIO DE LA MARINA"

F-2 COCINERAS Y COCINEROS

SE DESEA colocar una muchacha española para cocinar o siendo poca familia no le importa ayudar a la limpieza, tiene buenas referencias, 3 años en una casa, informan teléfono F-6169.
U H (F-2) 13106 2 Abril

UNA JOVEN desea colocarse para cocinar, buenas recomendaciones de casas conocidas, sabe hacer dulce, no se coloca menos de 30 pesos. Informes teléfono A-4452.

DESEA colocarse una cocinera y repostera, entiende bien la cocina, no le importa con plaza que sin ella pero no quiere más que la cocina solo. Calle J y 23, 218, teléfono F-6019.
F-2 13313 4 Abril

DESEA colocarse española para cocinar a corta familia, tiene referencias. Informan teléfono A-3444.
F-2 13314 3 Abril

JOVEN cocinero asiático desea colocarse caca particular comercio, cocina americana, española, criolla y repostería, habla castellano correctamente. Informes Tel. M-7654. San José No. 44 3 p.
F-2 13271 5 Abril

SE OFRECE cocinero repostero sin pretensiones, con referencias de casa particular, mediana edad. Informan M-6403.
U H F-2 13363 3 Abril

SE DESEA colocar joven mestiza para cocinar, sabe cocinar y cumplir con su obligación, sale los medio días. Teléfono F-6197.
F-2 13360 4 Abril

SE DESEA colocar una señora española para cocinera, sabe cumplir su obligación, hace dulces y plaza. Informes M-3053. F-2 13343. 3 Abril

SE OFRECE una buena cocinera; cocina española y criolla; sabe repostería; muy limpia. Buenas referencias de casa particular. Teléfono M-9578.
(F-2) 13327 3 Abril

SE OFRECE un buen cocinero joven, chino cocina española y criolla. Sabe de repostería. Muy limpio. Buenas referencias. Teléfono M-9578.
F-2 13325 3 Abril

DESEA colocarse cocinera española cocina española y criolla y sabe de repostería, no duerme en la colocación. Teléfono M-4076. F-2 S-2558 3 Abril

SE OFRECE cocinero repostero para casa particular, comercio, huéspedes o restaurants y un joven peninsular práctico para criado, camarero, dependiente, fregar máquinas, ayudante cocina o jardinero. Inmejorables referencias. Teléfono A-4792. (F-2) 13318 3 Abril

DESEA colocarse para cocinar señora de color, sabe cocinar, cumple con su obligación, tiene referencias. Tel. A-8506.
F-2 13268 3 Abril

DESEA colocarse una señora española para cocinar y limpiar a corta familia. Informan Estrella 71. Teléfono A-6224, tiene referencias.

DESEA colocarse una joven de color recién llegada del campo para cocinar, sueldo $25 en adelante; duerme en la colocación. Teléfono A-5827.
F-2 13261-62 4 Abril

BUEN COCINERO repostero joven chino cocina a la criolla o española bien, muy limpiecito, tiene recomendaciones. Informan teléfono M-5239. Se desea colocar en casa particular.
F-2 13287 4 Abril

COCINERO joven español se ofrece para casa particular, tiene buenas referencias cocina a la francesa y española, criolla y americana, mucha repostería. Teléfono A-3090. F-2 13292 4 Abril

DESEA colocarse superior cocinera repostera madrileña, sólo cocina corta familia, inmejorables referencias, muy práctica y sabe de todos platos finos, llamen de 9 a 5. Teléfono U-4641.
F-2 13294 3 Abril

DESEA colocarse señora española de mediana edad sólo para cocinar sabe su obligación y duerme fuera, teléfono A-2220.
F-2 13296 4 Abril

SE OFRECE cocinero repostero español, sabe variar las comidas, tiene referencias. Llamen A-4175.
F-2 S-2545 3 Abril

SE OFRECE cocinero madrileño, cocina francesa criolla, española, sabe repostería y tiene buenas recomendaciones. Teléfono A-2004.
U H F-2 13283 4 Abril

SEÑORA ESPAÑOLA desea colocarse de cocinera en casa de moralidad o comercio, lleva tiempo en el país. Cumple con su obligación. Cocina a la criolla; no saca comida. Hacq plaza. Hospital número 6. Telf. U-6946. F-2 13191 3 Abril

SE COLOCA una española para cocinar. Sabe cocinar bien y de repostería. Teléfono M-8486. F-2 13196 4 Abril

E3 PARA 2 O MAS SERVICIOS

SE DESEA colocar una muchacha española de criada de mano o manejadora. Informes Blanco No. 560. Tel. M-5093.
U H F-3 13130 2 Abril

DESEA colocarse una muchacha peninsular de manejadora o cuartos, sabe cumplir con su obligación, tiene referencias. Tel. M-5724. F-3 13311 4 Abril

DESEA colocarse señora de mediana edad para el servicio de matrimonio o señora para limpiar y cocinar. Luz 87 dan razón, teléfono A-1632.
F-3 13273 4 Abril

SE DESEA colocar una joven española para cocinar y limpiar, no duerme en la colocación. Informan teléfono FO-9250.
U H F-3 13308 3 Abril

JOVEN española desea colocarse para cuartos y repasar o para ayudar a los quehaceres de la casa, inmejorables referencias. Tel. A-2998.
(F-3) 13270 3 Abril

DESEA colocarse muchacha española de criada de mano o manejadora, tiene referencias. Tel. M-5599, Fernandina 87, letra A. (F3) 13355 4 Abril

SE DESEA colocar una joven española de criada de mano o manejadora. Pregunten por Laura. M-3053.
F-3 13338 3 Abril

SE OFRECE una joven española para criada de mano o manejadora, M-3053, pregunten por María Lemos.
(F-3) 13339 3 Abril

SE DESEA colocar una muchacha para criada de mano, sabe coser, cocinar y limpiar para corta familia, duerme fuera, tiene referencias. Informan teléfono F-6228. (F-3) 13340 3 Abril

UNA ESPAÑOLA desea trabajar en casa particular por días para coser y bordar y limpieza, tiene referencias, teléfono U-5332. (F-3) 13320 3 Abril

DESEA colocarse una joven española para cocinar y limpiar para un matrimonio solo, desea buen trato y tiene referencias. Teléfono A-2035.
(F-3) 13321 4 Abril

DESEA colocarse una joven española de criada de mano o para todos los quehaceres de la casa, lleva tiempo en el país. Informan Gloria 134. A-1835.
F-3 13317 4 Abril

DESEA colocarse española para criada o manejadora con referencias es trabajadora. U-7020, sale a los repartos.
F-3 13246 4 Abril

DESEA colocarse una joven de color para limpiar y cocinar siendo corta familia, $20 y $25 para larga familia. Teléfono A-5827. F-3 13263 4 Abril

DESEA colocarse una española de mediana edad de manejadora o criada de cuartos tiene buenas referencias. Teléfono M-5015. F-3 13267 3 Abril

DESEA colocarse joven española para cocinar y limpiar, tiene referencias. Llamar a Balbina. U-4669.
F-3 13297 3 Abril

JOVEN española desea colocarse para cuartos o manejadora. Tiene referencias. Manuela. U-4669.
F-3 13299 3 Abril

DESEA colocarse una muchacha española para criada de manos o manejadora. No le importa para cuartos. Telf F-5465.
F-3 13203 4 Abril

SE DESEA colocar una señora de mediana edad, criada de manos o para manejar un niño. Teléfono I-1505.
F-3 13216 4 Abril

F4 MANEJADORAS

DESEA colocarse una muchacha española de manejadora, es muy cariñosa para los niños, tiene buenas referencias. Teléfono M-5770. F-4 13232 4 Abril

DESEA colocarse manejadora del país, de mediana edad, saludable y con muy buenas referencias. Llamen al teléfono M-4179 y den dirección.
F-4 13226 3 Abril

DESEA colocarse una joven española de manejadora, lleva tiempo en el país y es cariñosa para los niños. Informan Gloria 134. Teléfono A-1835.
(F-4) 13316 4 Abril

F-6 CHAUFFEURS

CHAUFFEUR deseo colocarme particular o comercio, no tengo pretensiones y tengo referencias de la última casa que trabajé. Informan teléfono M-8927.
F-6 13310 3 Abril

SE DESEA colocar un matrimonio español él de chauffeur y ella de criada o de manejadora y van al campo juntos o separados. Teléfono F-6205.
F-6 13350 4 Abril

DESEA colocarse un chofer joven español de ayudante de chofer o de fregador pregunten por Cajide. X-2211. X-2827. F-6 13255 4 Abril

Llegó Ayer de Génova, una Estatua Monumental, Destinada al Capitolio

Tiene un peso de 28,600 kilogramos. Hoy será descargada. 175 maestros norteamericanos llegaron en la tarde de ayer

Durante el día de ayer, y a pesar de lo avanzado de la temperatura invernal que ya toca a su fin han arribado en los distintos barcos que llegaron a nuestro puerto un total general de 989 turistas de los cuales 716 permanecerán varios días en nuestra ciudad y los 273 restantes son excursionistas que tienen su residencia a bordo del vapor inglés Uruguaya, que será éste el último viaje de excursión que realice este año por las Antillas.

UNA GRAN ESTATUA DE BRONCE PARA EL CAPITOLIO NACIONAL

Procedente de Génova, vía Canarias, llegó ayer el vapor italiano Arsa que manda el Capitán Ernest Bruno y que viene a la consignación de los señores A. Bona y Compañía.

Entre la carga que trae este barco vienen seis cajas conteniendo una estatua de bronce de la "Libertad", que tiene una altura de 14 metros y que será colocada bajo la cúpula del Capitolio Nacional.

Tiene un peso total de 28.600 kilogramos y fué fundida en Roma.

La estatua está distribuida en seis cajas, a saber:

Una que mide 6 metros

TELEFONOS A-3333 A-1014

ANUNCIOS CLASIFICADOS DEL DIARIO DE LA MARINA

TELEFONOS A-3333 A-1014

CONSEJOS MEDICOS

Por el Dr. PEREZ BOUDET.

Ex-Interno del Hospital de Emergencias. Médico del Departamento Forense de la Ciudad de la Habana. Especialista de las afecciones del Aparato Digestivo. GABINETE: PRADO 33, altos. Teléfono: A-7490.

(Diríjase la correspondencia al DIARIO DE LA MARINA, Prado 103. Dirección).

BERTICA. (Ciudad)

¿Conque quieres engordar, Bertica? He de complacerte con muchísimo gusto a la vez que trataré de ponerte el plan que mas indicado creo. Cómo bajo la base de granos, sopas, purés, mucho dulce y después de tus dos principales comidas y en la merienda un vaso de leche con una cucharada de Vimalt de Hermes. Antes de tus dos principales comidas deberás de tomarte 20 gotas en un poquito de agua de Heterogyl Russell. La aplicación de un ámpula de Cinnozyl diaria hasta aplicarte tres o cuatro cajas seguidas sería el complemento de este tratamiento, así como algún reposo en cama cada vez que puedas hacerlo. ¿Complacida? Si tienes duda puedes preguntarme lo que quieras.

CAPERUCITA. (Sancti Spiritus):

Para su primer pregunta debo manifestarle que si es señorita debe de tomar el Vino de Estracto de Hígado de Bacalao de Chevrier a la dosis de tres cucharadas al día. Si no, añada a ésto unos lavados de Colatar Saponine. Existe sí, una pomada para lo que usted desea y si mal no recuerdo es de marca "Emegé", puede preguntar en una de esas casas que se dedican y tienen su departamenae de "belleza femenina" que en ellos le darán mejor razón que yo. Esos desórdenes de su menstruación pueden ceder al tratamiento durante la aparición de su período de 25 gotas de Metrandina Serono en cada vaso de agua de almuerzo y comida.

CARMELINA. (Ciudad):

Para su "afección" o "enfermedad" como lo llama usted, no existe nada absolutamente. ¿Porque esa preocupación? No comprende usted que lo que usted quiere quitarse puede que sea lo mejor que le encuentre la persona que sueñe hacerla feliz?

VAPORES DE TRAVESIA

"COMPAÑIA DEL PACIFICO"
MALA REAL INGLESA

El lujosísimo trasatlántico de 25.500 toneladas de desplazamiento

"ORBITA"

con magníficos camarotes de lujo en primera y segunda clase. Espléndida cámara de tercera con dos fumaderos, dos salones de comer, amplias cubiertas de paseo y magníficos camarotes para los señores pasajeros de tercera.

Saldrá fijamente el día 3 de Abril

VIGO, LA CORUÑA,
SANTANDER, LA PALLICE,
LA ROCHELLE Y LIVERPOOL

GRAN ESTABILIDAD, COMODIDAD, CONFORT, RAPIDEZ, SEGURIDAD.

PROXIMAS SALIDAS

para ESPAÑA, FRANCIA e INGLATERRA

Vapor ORBITA, el 3 de Abril.
Vapor OROYA, el 17 de Abril
Vapor ORCOMA, el 28 de Abril.

Para Colón, puertos de PERU y de CHILE y por el Ferrocarril Trasandino a Buenos Aires.

Vapor ORITA, el 31 de Marzo.

Para NEW YORK

Vapor ESSEQUIBO, el 5 de Abril.
Vapor EBRO, el 5 de Mayo
Vapor ESSEQUIBO, el 31 de Mayo.

Servicio regular para carga y pasajes, con trasbordo en Colón a puertos de Colombia, Ecuador, Costa Rica y Nicaragua, Honduras, Salvador y Guatemala.

DUSSAQ Co. Ltd.
Oficios 30. Telfs. A-6540 y A-7218

LINEA HOLANDESA AMERICANA

El magnífico trasatlántico holandés de 17.000 toneladas:

"EDAM"

Saldrá fijamente el día 13 de Abril para los puertos de:

VIGO, CORUÑA, SANTANDER,
BOULOGNE Y ROTERDAM

Próximas salidas para dichos puertos.
Vapor EDAM, 13 de Abril.
Vapor MAASDAM, 4 de Mayo.
Vapor LEERDAM, 25 de Mayo.
Vapor SPAARNDAM, 15 de Junio.
Vapor EDAM, 6 de Julio.
Vapor MAASDAM, 27 de Julio.
Vapor LEERDAM, 17 de Agosto.

VERACRUZ Y TAMPICO

Vapor MAASDAM, 6 de Abril.
Vapor LEERDAM, 27 de Abril.
Vapor SPAARNDAM, 18 de Mayo.
Vapor EDAM, 8 de Junio.
Vapor MAASDAM, 29 de Junio.
Vapor LEERDAM, 20 de Julio.

El nuevo y lujoso trasatlántico

"STATENDAM"

De 40.000 TONELADAS

de desplazamiento, saldrá en su primer viaje de New York para Plymouth, Boulogne, Sur-Mer y Rotterdam:

El día 27 de abril, y después:
El día 1 de Junio.
El día 29 de Junio.
El día 3 de Agosto.

Se expiden en esta Agencia pasajes para dicho servicio.

Para más informes dirigirse a:

R. DUSSAQ S. en C.
Oficios 22, 24 y 26
Teléfonos A-5639 y M-6278

E-68 Enero 17.

VAPORES DE TRAVESIA

COMPAGNIE GENERALE TRASATLANTIQUE

VAPORES CORREOS FRANCESES

Bajo contrato postal con el Gobierno Francés

TODOS LOS VAPORES DE ESTA COMPAÑIA ATRACAN A LOS MUELLES DE SAN FRANCISCO O MACHINA, PARA EFECTUAR EL EMBARQUE Y DESEMBARQUE DE PASAJEROS, EQUIPAJES y MERCANCIAS.

PROXIMAS SALIDAS

Para VERACRUZ.

Vapor correo francés "ESPAGNE", saldrá el 3 de Abril.
" " " "MEXIQUE", saldrá el 3 de Mayo.
" " " "ESPAGNE" saldrá el 3 de Junio.
" " " "CUBA", saldrá el 3 de Julio.

Para CORUÑA, GIJON, SANTANDER, PLYMOUTH Y EL HAVRE.

Vapor correo francés "ESPAGNE" saldrá el 15 de Abril a las 12 del día.

NOTA:—El equipaje de bodega y camarote se recibirá en el muelle de San Francisco o Machina (en donde estará atracado el vapor), solamente el sábado 13 de Abril, de 8 a 10 de la mañana. El equipaje de mano y bultos pequeños, los podrán llevar los señores Pasajeros al momento del embarque el lunes 15 de Abril de 8 a 10 de la mañana.

Vapor correo francés "MEXIQUE", saldrá el 15 de Mayo.
" " " "ESPAGNE", saldrá el 15 de Junio.
" " " "CUBA" saldrá el 15 de JULIO

VIAJE EXTRAORDINARIO

del vapor correo francés "MEXIQUE" (antes "Lafayette") que vendrá únicamente a la Habana para salir de este puerto directo para VIGO, CORUÑA, SANTANDER y el HAVRE, el día 30 de JUNIO a las 12 del día.

SESIONES DE CINEMATOGRAFO DIARIAS EN LOS VAPORES DE ESTA COMPAÑIA, SEGUN CONTRATO CON LA CASA PATHE.

Buena comida a la española.—Camareros y cocineros españoles.

LINEA DE CANARIAS

Para puertos de ISLAS CANARIAS y el HAVRE, saldrá sobre el 10 DE MAYO Y 10 DE JULIO DE 1929

el espléndido y rápido vapor correo francés "NIAGARA".

Línea de NEW-YORK AL HAVRE, PLYMOUTH Y BURDEOS.

En esta Agencia se expiden pasajes por esta línea por los lujosos y rápidos trasatlánticos franceses "ILE DE FRANCE", "PARIS", "FRANCE", "DE GRASSE", "ROCHAMBEAU", etc., etc.

Para más informes dirigirse a:
ERNEST GAYE
O'Reilly Núm. 9, Apartado 1090, Teléfono: A-1476.
HABANA.

VAPORES CORREOS DE LA COMPAÑIA TRASATLANTICA ESPAÑOLA

SERVICIOS REGULARES DE PASAJE, CARGA Y CORRESPONDENCIA
LINEA RAPIDA PARA NEW YORK Y NORTE DE ESPAÑA
PROXIMAS SALIDAS

PARA VERACRUZ.
48 horas de viaje.

ALFONSO XIII, Febrero . . . 1
CRISTOBAL COLON: Febrero. 27
ALFONSO XIII: Marzo. 25
CRISTOBAL COLON: Abril . . 20
ALFONSO XIII: Mayo. 16
CRISTOBAL COLON, Junio . . 11
ALFONSO XIII, Julio 7

LINEA PARA NUEVA YORK, VIGO, CORUÑA, GIJON, SANTANDER Y BILBAO
Próximas salidas

ALFONSO XIII: Febrero. . . . 1
CRISTOBAL COLON, Marzo . 1
ALFONSO XIII Abril 1
CRISTOBAL COLON, Abril . . 27
ALFONSO XIII: Mayo 28
CRISTOBAL COLON: Junio . . 18
ALFONSO XIII: Julio 14

LINEA PARA NUEVA YORK, CADIZ Y BARCELONA
Próximas salidas:

MARQUES de COMILLAS, Feb. 2
ANTONIO LOPEZ: Febrero .. 18
MAGALLANES: Febrero 28
LEON XIII: Marzo 24
MANUEL CALVO: Abril 11
J. S. ELCANO: Abril 21

MANUEL ARNUS, Mayo . . . 17
ANTONIO LOPEZ: Junio 1
MARQUES COMILLAS: Junio . 12
MANUEL CALVO: Junio 23
MAGALLANES. Julio 8
ANTONIO LOPEZ: Septiembre. 13

Amplios comedores para pasajeros de tercera clase, servicio por camareros. Excelentes menús con vinos.

Estos vapores atracan a los Muelles de la Port of Havana Docks Co.

Para más informes dirigirse a:
MANUEL OTADUY
AGENTE GENERAL
Lonja Comercio, bajos. Apartado 707. Teléfonos A-6588, A-7900
HABANA

Lloyd Norte Aleman

VAPORES CORREOS "YORCK" y "SEYDLITZ"
DE LA HABANA MENSUALMENTE PARA

VIGO, CORUÑA, GIJON, BOULOGNE, BREMEN

ABRIL 5
MAYO 3 Y 31
JUNIO 28
JULIO 26 Y AGOSTO 23

Cámara y Tercera Clase, a precios económicos. Trasbordos para Canarias y Sur América. Boletos directos para puntos interiores de Europa, Palestina y Siria

Pronto: "BREMEN" y "EUROPA"

LOS MAS LARGOS, MAS LUJOSOS Y MAS RAPIDOS TRASATLANTICOS DEL MUNDO

JULIO 27, AGOSTO 23 y 30

NEW YORK — PARIS — LONDRES 5 DIAS
NEW YORK — BREMEN — BERLIN 6 DIAS

A. C. Fabricius y Cía., S.en C.
PARA CAMARA OBISPO 28 Tel. A-3455 M-8066 PARA TERCERA AMARGURA 1

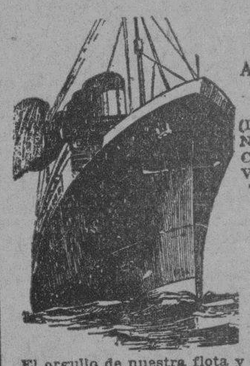

WHITE STAR LINE
RED STAR LINE
ATLANTIC TRANSPORT LINE
PANAMA PACIFIC LINE

(International Mercantile Marine Co.)
NEW YORK, SOUTHAMPTON, CHERBOURG, PLYMOUTH, LIVERPOOL, LONDON, QUEENSTOWN, BOULOGNE, AMBERES
Son las líneas predilectas de la Sociedad Cubana.

"MAJESTIC"
"OLYMPIC"
"HOMERIC"
"BELGENLAND"

El orgullo de nuestra flota y su renombrado servicio que admira el Mundo entero

"ADRIATIC", "CEDRIC", "CELTIC", "ARABIC", "PENNLAND" "LAPLAND", "MINNETONKA", "MINNEWASKA" y "MINNEKAHDA", hacen un conjunto popular y su servicio de "CAMARA" y "TERCERA TURISTA" incomparables.

"VIRGINIA" 26.700 toneladas
"CALIFORNIA" 32.450 toneladas (nuevo)
"MONGOLIA" 26.700 toneladas

LUJO, CONFORT, SEGURIDAD Y RAPIDEZ
SERVICIO FIJO QUINCENAL ENTRE HABANA Y NEW YORK Y HABANA CALIFORNIA VIA CANAL DE PANAMA

Agentes Generales:
THE WEST INDIES SHIPPING & TRADING CO.
Wm. H. SMITH, Presidente
OBISPO 75 HABANA TELEFONO A-7322

VAPORES DE TRAVESIA

"EMPRESA NAVIERA DE CUBA, S. A."

SAN PEDRO NUM. 6.—HABANA

APARTADO NUMERO 1641

Dirección Telegráfica:
CLAVES EN USO
"Emprenave"
A. B. C. 4a. y 5a. Edición.
Western Union.
Watkins and Apendix.

TELEFONOS:
A-5315 Información General.
A-4730 Departamento de Tráfico
A-6236 Pasajes y Fletes.
A-3966 Almacén.
M-3896 Primer Espigón de Paula.
A-5634. Tercer Espigón de Paula.

VAPORES EN SERVICIO

Santiago de Cuba, Gibara, Habana, Baracoa, Las Villas, Guantánamo, Julián Alonso, Antolín del Collado, La Fe, Caibarién, Rápido, Cienfuegos, Manzanillo, Joaquín Godoy, Eusebio Coterillo y Jamaica.

PUERTOS DE ESCALA

COSTA NORTE

Caibarién, Nuevitas, Puerto Tarafa, Manatí (Victoria de las Tunas), Puerto Padre, Chaparra, (Holguín, Velasco y Bocas), Vita, Banes, Mayarí, Antilla, Preston, Sagua de Tánamo, (Cayo Mambí), Baracoa, Guantánamo y Santiago de Cuba.

COSTA SUR

Cienfuegos, Casilda, Tuna de Zaza, Santa Cruz del Sur, Manopla, Guayabal, Manzanillo, Campechuela, Media Luna, Niquero, Ensenada de Mora y Santiago de Cuba.

COSTA NORTE DE VUELTA ABAJO

Bahía Honda, Río Blanco, Berracos, Puerto Esperanza, Santa Lucía, (Minas de Matahambre), Río del Medio, Arroyos de Mántua y La Fe.

PUERTO RICO

San Juan, Ponce, Mayagüez y Aguadilla.

REPUBLICA DOMINICANA

Santo Domingo, San Pedro de Macorís y Puerto Plata.

HAITI

Aux-Cayes y Port Au Prince.

JAMAICA

Kingston.

MISCELANEA

RESTAURANT "LA PESCADORA"

La casa mas antigua en su giro, habiendo intruducido las grandes reformas abre de nuevo sus puertos al público en general. Hagan una visita a esta su casa y se convencerán. Cuenta además con seis magníficos reservados con entrada independiente. Teléfono público y privado, Servicio de señoras. Abierto toda la noche, cenas a todos los capirchos y al alcance de todos los bolsillos, sito en la calle Cárcel 5 y 7, entre Morro y Luz Caballero, teléfonos M-5552 y M-5551.

NECESITAMOS 10.000 PERSONAS

que quieran aprovecharse de esta oportunidad para aprender inglés en poco tiempo, con un nuevo, fácil y práctico método. El precio es barato y el éxito bueno. No pierda un momento más y mándenos su nombre y dirección y recibirá pronto interesantes informes gratis. Es un método distinto.
EL INSTITUTO UNIVERSAL (D. 56) 128 E. 86; NEW YORK

SANATORIO "DR. PEREZ-VENTO"

Enfermedades nerviosas y mentales. Para señoras exclusivamente. Calle Barreto, número 62, Guanabacoa.

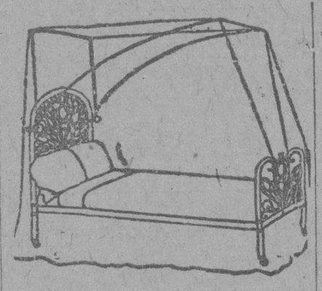

DEPARTAMENTO DE COLCHONETAS, COLCHONES, COJINES, ETC.

Nuestro Departamento de colchones, colchonetas, alfombras, mosquiteros, cojines, etc., etc., presenta el surtido más completo de estos artículos.

Colchones y colchonetas, en todos los tamaños y calidades, desde $1.80, cojines de seda desde $4.00, cestos de mimbre desde $4.00

Mosquiteros para cama de una persona desde $2.00.

Mosquiteros con su aparato, a $6.50.

Colchones y colchonetas para niños en todas las calidades y precios. Mosquiteros desde $1.50.

También hemos recibido cojines de piel, en formas y colores variados, muy de moda para adorno y para automóvil, gabinetes y oficinas.

Edredones de seda en colores enteros y fioreados.

Todos estos artículos pueden verse en el mismo departamento de colchones, colchonetas, etc.

El ENCANTO

E-958 Indf. 1 My.

DINERO

Sobre joyas y objetos de valor. La casa que menos interés cobra.

MUEBLES

Tenemos variado surtido. No compre sin ver esta casa. El precio lo pone el cliente.

JOYAS

De ocasión, variado surtido.
"LA PERLA"
Animas 84, casi esquina a Galiano.
Mic-10 11790 19 Abril

DIRECTORIO PROFESIONAL

ABOGADOS Y NOTARIOS

DR. FELIPE RIVERO Y ALONSO
Abogado y Notario

Abogado Consultor y Notario de la Asociación de Detallistas de la Habana. Notario de los Centros "Asturiano" "Balear" y "Cafés"
ESTUDIO DE ABOGADO DE LOS DOCTORES
Felipe Rivero y Alonso, Manuel F. de Cinca, Ricardo Elizalde e Hidalgo-Gato, Angel Radillo y Gancedo, Rafael de Zéndegui y Carbonell.
Procurador: Urbano E. Gómez Cádiz. Chacón 25, bajos. Edificio de la Asociación de Detallistas de la Habana. Teléfonos M-1472 y A-8142. Cable: Rizenca.
E-2097 Indf. Oct

DR. OSCAR G. EDREIRA
ABOGADO

Reclamación de indemnización por accidentes del trabajo. Jubilaciones. Pensiones. Divorcios. Cobro de cuentas atrasadas. Asuntos Civiles y Contenciosos Administrativos O'Reilly 82, por Villegas. Teléfono A-1552.
E-645 18 Abril

DR. MANUEL ARANDA MUÑOZ
Abogado.

Asuntos hipotecarios, herencias, toda clase de asuntos civiles. Mercaderes número 9. Departamento 3. Teléfono M-6173.
E-1779 Indf. 1 Ag.

SAUL SAENZ DE CALAHORRA
ABOGADO

ANTONIO FERNANDEZ TOSCANO
PROCURADOR

Se hace cargo de toda clase de asuntos judiciales, tanto civiles como criminales y del cobro de cuentas atrasadas. Bufete: Aguiar No. 43, bajos, entre Empedrado y Tejadillo. Teléfono A-5024.
E-126 Indf. 1 Enero

DOCTORES EN MEDICINA Y CIRUGIA

DR. JOSE J. CHALONS
Médico Cirujano

DIRECTOR DE LA CASA DE SALUD "LA PURISIMA CONCEPCION" JEFE DE CLINICA DEL HOSPITAL "LAS ANIMAS"

Enfermedades infecciosas sifilíticas y venéreas. Rayo 2 altos esquina a San Rafael. Consultas de 3 a 5. Tel. M-2655.
E-459 19 Marzo

DR. H. FERNANDEZ AGUIRRE
TUBERCULOSIS

ESPECIALISTA DEL HOSPITAL DE PARIS.—MEDICO DE LA ASOCIACION DE DEPENDIENTES

Cura radical de la tuberculosis: ganglionar-osea-orticular, testicular etc., por la vacuno-terapia vandtramer. Consultas de una a tres p. m. Campanario 10, altos. Teléfonos M-1181 y M-1481.
E-452 16 Marzo

DR. MANUEL VIAMONTE

Catedrático Auxiliar de Radiología y Fisioterapia de la Universidad. RADIOLOGO DE LA QUINTA "COVADONGA"

Concordia 64-A, esquina a Lealtad. Teléfono A-6698. De 9 a 10 a. m. y de 1 a 5 p. m. Rayos X. Radium. Radioterapia Profunda. Luz Ultravioleta y Electricidad Médica E-1900 Indf. 19 Ag.

"POLICLINICA HABANA"
Suárez 32. Teléfono M-6233.

DR. GUILLERMO LEON
Director Facultativo

De Medicina y cirugía en general. Especialista para cada enfermedad. Consultas de 1 a 5 de la tarde y de 8 a 9 de la noche. Consultas especiales, dos pesos. Reconocimientos $2.00. Enfermedades de señoras y niños. Garganta, nariz y oídos. (OJOS). Enfermedades nerviosas, estómago; corazón y pulmones, vías urinarias, enfermedades de la piel, blenorragia y sífilis, inyecciones intravenosas para el asma, reumatismo, tuberculosis, obesidad, partos, hemorroides, diabetes y enfermedades mentales etc. Análisis en general. Rayos X, masajes y corrientes eléctricas. Los tratamientos y sus pagos a plazos. Telf. M-6233 E-1810 Indf 1 Ag.

DR. JOAQUIN F. MONTES

Especialista en Niños y Partos. D, 13, entre 5 y 3. Vedado. De 2 a 4. Teléfono F-4334 E-221 23 Feb.

DR. MANUEL GALIGARCIA

Enfermedades Nerviosas y Mentales

Especialista de la Asociación Canaria Médico de Visita de los Servicios de Nerviosos y P. Enagenados del Hospital Calixto García, Ayudante de la Facultad de Medicina. Consultas: $5.00. De 3 a 5 días. J, 211, bajos, entre 21 y 23, Vedado. Teléfonos F-2775 y F-5885. Sanatorio para tratamientos. Real 68 Arroyo Naranjo. Informes en la consulta.
E-1790 Indf.

CORPORACION CLINICA

LUZ 44. TELEFONO A-0549, ENTRE AGUACATE Y COMPOSTELA
AGRUPACION DE MEDICOS CIRUJANOS Y ESPECIALISTAS SE TRATAN TODAS LAS ENFERMEDADES

ANALISIS, inyecciones, medicina y cirugía general. ALMORRANAS: curadas radicalmente SIN OPERACION. Especialistas de señoras y niños. (OCULISTAS). BLENORRAGIAS, IMPOTENCIA, SIFILIS Y DEMAS ENFERMEDADES.
RECONOCIMIENTOS con aparatos, con la consulta: $2.00; RAYOS X, desde $5.00. PARTOS desde $10.00; RAYOS Ultra Violetas, corrientes, masajes, etc. Medicinales RADIUM operaciones y otros tratamientos. Precios BARATOS, (CONVENCIONALES). Horas: 1 a 5 TARDE y 7 a 9 NOCHE. TATUAJES, VERRUGAS, MANCHAS ETC. son QUITADAS. Enfermedades nerviosas y mentales.
E-1024 Indf. 24 Mayo

DR. GERMAN ARGUELLES

Especialista en enfermedades del aparato digestivo, con práctica en las principales clínicas de París, Berlín y Madrid. Gabinete: Velázquez número 27 (primero). Madrid.
E-649 19 Jun.

DR. GUILLERMO LOPEZ ROVIROSA

Enfermedades de las Glándulas Internas, Nutrición, Nerviosas y Mentales. Debilidad sexual pérdidas, impotencias. Niños anormales atrasados, raquíticos. Bocios. Afecciones de la piel y de la sangre. Dispepsia, Colitis. Vías respiratorias. Rayos Ultravioletas aplicados al tratamiento de las afecciones de la piel, acne, etc., caída del cabello, calvicie, raquitismo, anemias etc. Electroterapia, corrientes D'Arsonvalización, diatermia, extirpación de verrugas, etc. San Lázaro 331, entre Infanta y Basarrate, de 5 a 7 p. m. Domingos de 4 a 6. Telf. U-3221. Consultas por correspondencia: $6.00. Giro postal.
E-1873 Indf. 7 Ag.

DR. J. M. VERDUGO
DE LA FACULTAD Y HOSPITALES AMERICANOS Y PARIS
Estómago e intestinos.

Tratamiento eficaz de la úlcera estomacal y duodenal y de la colitis en cualquiera de sus períodos. Hígado y afecciones biliares. Enfermedades de la nutrición. Consultas de 1 a 3. Horas especiales previo aviso. Prado 60, bajos. Teléfono A-4425. E-1060 Indf. 1 Mar.

F. GARCIA CAÑIZARES

Catedrático Titular de la Universidad. Director Facultativo del Centro Balear. Médico de Visita del Hospital de Paula. Medicina general. Especialista en enfermedades venéreas, sífilis y de la piel. Gral. Aranguren (Campanario) número 119. Consultas: lunes, miércoles y viernes, de 3 a 5. No hace visitas a domicilio.
E-472 Indf. 7 May

DR. GOMEZ DE ROSAS

Cirujano Director de la Policlínica Nacional. Enfermedades de señoras, estómago, vías biliares y cirugía general. Consultas de 3 a 5. Cerro 551. Teléfono A-2560.
E-460 Indf. F 16.

DR. MANUEL LOPEZ PRADES
MEDICO CIRUJANO

De las Facultades de Madrid y la Habana Con treinta y ocho años de Práctica Profesional. Enfermedades de la sangre, Pecho, Señoras y Niños, Partos, Tratamiento Especial Curativo de las Afecciones Genitales de la mujer. Consultas diarias de 1 a 4 Gratis martes y viernes. Lagunas 63, bajos. Telf. A-0226. Habana
E-570 5 Abril

POLICLINICA INTERNACIONAL

Lealtad 143, entre Salud y Dragones. Teléfono A-0344. Director: David Cabarrocas, Médico Cirujano. Rayos X entregando la plancha: $3.00 y $5.00; Análisis Orina Parcial: $1.00; Análisis Orina Completo: $2.00; Análisis de Sangre, Exudado, Heces Fecales, Esputos etc. $3.00.
Consultas de 10 a. m. a 5 p. m. Sábados días de fiesta y Duelo Nacional de 10 a. m. a 12 m. Consultas Rayos X gratis todos los días. Consulta con inyección: $0.50; Turno Especial: $1.00; Visita del Médico de guardia: $2.00; Hora Especial: $3.00; Consulta para seguir tratamiento en su domicilio por 15 días: 3 pesos, con obsequio del patente necesario. Obsequio de pasantes a los pobres.
E-2322 Indf. 1 Nov.

DR. GONZALO AROSTEGUI

Médico de la Casa de Beneficencia y Maternidad. Especialista en las enfermedades de los niños. Médicas y quirúrgicas. Consultas de 12 a 2. Calle 11 entre K y L. Vedado. Teléfono F-4233.
E-1776 Indf. Ag

DR. RAMON ASCANIO

Cirujano y Sub-Director del Hospital Calixto García. Cirugía y Enfermedades de Señoras. Consultas de 3 a 5 p. m. Martes, miércoles, viernes, sábados. 23 número 153, entre H e I, Vedado Telf. F-2618
E-1586 Indf.

DR. CARLOS ENSEÑAT
ANESTESISTA

Especialmente ETILENO
Hospital Calixto García
San Lázaro 364. U-3423.
E-582 8 Abril.

DR. FELIX PAGES
CIRUJANO DE LA QUINTA DE DEFENDIENTES
CIRUGIA EN GENERAL

ESPECIALMENTE CIRUGIA ABDOMINAL, ESTOMAGO, INTESTINOS, HIGADO Y APARATO GENIATL DE SRAS.
Consultas: Lunes, Miércoles y Viernes, de 3 a 5. Domicilio: D No. 209, entre 21 y 23. Vedado. Teléfono F-4483.
E-1783 Indf. 1 Ag.

Dr. Manuel González Alvarez
CIRUJANO DE LA ASOCIACION DE DEPENDIENTES
CIRUGIA EN GENERAL

Consultas de 3 a 5. Martes, Jueves y Sábados. Campanario 59, entre Neptuno y Concordia. Teléfono A-9102. Residencia particular: calle 9 número 83, entre F y G Vedado. Teléfono F-2441.
E-1792 Indf. 1 Ag.

DR. HERNANDO SEGUI
Garganta, Nariz y Oídos
Prado, 38. De 12 a 3.
E-210 Indf 11 Feb.

DR. MANUEL TEJERIZO

De las Facultades de la Habana y Madrid. Garganta, nariz y oídos. Consultas de 2 a 5. Teléfono U-3520 San Lázaro 370 altos, entre Aramburu y Hospital.
E-571 5 Abril.

Dr. Alberto S. de Bustamante

Profesor de Obstetricia, por oposición. Especialidad: Partos y enfermedades de señoras. Consultas los lunes y viernes de 1 a 3. Clínica Bustamante y Núñez. Teléfono F-3057. Domicilio: 15, entre J y K. Vedado. Teléfono F-1862.

CLINICA BUSTAMENTE

J y 11, Vedado. Cirugía general y especial. Partos Rayos X y Laboratorio. Teléfono F-1184. E-1777 Indf. 1 Ag.

DR. RODRIGUEZ CUELLAR

Tratamientos modernos de las enfermedades nerviosas, broncopulmonares, mamas y secretas en general. Aplicación de los últimos métodos de actinoterapia, serovacunas e inyecciones de oro, endovenosas para la tuberculosis. Tratamientos científicos, rápidos para las enfermedades del estómago, corazón, riñones y sangre. De 12 a 2, reconocimientos: 5 pesos. Consulta: $2.00. Gratis: de 3 a 4. Telf. A-7820. Campanario 197, (entre Figuras y Concepción de la Valla. E-1199 2 Julio

DR. GONZALO PEDROSO
CIRUJANO DEL HOSPITAL MUNICIPAL DE EMERGENCIAS

Especialista en vías urinarias y enfermedades venéreas. Cistocopia y Cateterismo de los uréteres. Cirugía de Vías Urinarias. Consultas de 10 a 12 y de 3 a 5 p. m. en la calle de Avenida de la República 254 E-1728 Indf. 1 Ag.

DR. A. MARTH ARANGO
ENFERMEDADES DE LA PIEL, SIFILIS Y VENEREAS

Consultas de 11 a. m. a 1 p. m. y de 4 a 7 p. m. Horas especiales previo aviso. Marina 56, esquina a Vapor. Telf. U-4023.
E-2300 Indf. 3 Nov.

DR. ROGELIO PARERA
MEDICO CIRUJANO

Consultas de 1 a 3 p. m. $2.00.
Gratis para los pobres: Martes y Viernes
Belascoaín 227, altos.
Teléfonos A-6766—F-1289.
E-443 31 Marzo

DR. J. LYON

De la Facultad de París. Especialidad en la curación radical de las hemorroides sin operación. Consultas de 1 a 3 p. m. diarias. Escobar 47, altos, entre Animas y Virtudes. E-1812 Indf. 1 Ag.

DR. E. PERDOMO

Vías Urinarias, estrechez de la orina, venéreo, hidrocele, sífilis, impotencia. Calle D y 11, Vedado D. 1 a 4. Telf. F-4822.
E-2283 Indf. 1 Nov.

DR. PEDRO MONTALVO

Estómago, intestinos y enfermedades del pecho. Médico del Dispensario Tamayo. Aplicación de Diatermia y Luz Ultravioleta. Consultas de 4 a 6 en Belascoaín 79. Teléfono U-5050. Avisos en el F-1972. Pobres, lunes y viernes: 2 pesos.
E-306 3 Mayo.

DR. VALENTIN GARCIA
Medicina interna

Reyna 104 bajos, Teléfonos: A-3486 I-1640.
E 562 2 Abril.

DR. JOSE LOPEZ CANTILLO

De las Facultades de Madrid, Habana, Santiago de Chile, Colombia, Costa Rica y Panamá.—Cáncer, Piel, Venéreas y Sífiliticas. Virtudes 93-A. Consultas de 7 a 11 a. m. E-443 16 Marzo.

DR. RICARDO ALBADALEJO

Especialista en vías urinarias. Tratamiento especial para la blenorragia, impotencia y reumatismo. Electricidad Médica y Rayos X. Prado 62, esquina a Colón. Consultas de 8 a 12 a. m. y de 1 a 5 p. m. Teléfono A-3344.
E-1787 Indf. 2 Ag.

DR. CELIO R. LENDIAN

Consultas todos los días hábiles de 3 a 6 p. m. Medicina interna especialmente del corazón y de los pulmones. Partos y enfermedades de niños. Calle 4 esquina a 11, número 15. Vedado. Telf. F-3869.
E-2451 Indf.

DR. BIENVENIDO GIROUD LESCANO

Medicina interna, sistema nervioso, cerebro y pulmón. Tratamiento de la tuberculosis con la sacocricina combinada, Rayos X. Radiografía electroterapia, tratamiento del bocio sin operación. Consultas de 3 a 5. Infanta 75 letra F. Teléfonos M-3014 y U-2064 E-1830 Indf. 1 Ag.

DR. JOSE VARELA ZEQUEIRA

Profesor de Anatomía de la Universidad Cirujano Jefe de la Asociación Cubana de Beneficencia. Cirugía en general. Especialidad: Cirugía de la mujer. Consultas de 4 a 5. Gervasio 126, entre San Rafael y San José. Teléfono U-5410.
E-348 Indf. 1 F.

DR. A. G. CASARIEGO

Catedrático de la Facultad de Medicina, de los hospitales de París, New York, Calixto García y Clínica Covadonga. Especialista en enfermedades de los aparatos urinario y genital (hombres y mujeres). Consultas de 2 a 6. Neptuno 129, bajos
E-2080 Indf.

DR. SANTIAGO VERDEJA NEYRA

CIRUJANO ESPECIALISTA EN ENFERMEDADES DE SEÑORAS DEL HOSPITAL NACIONAL "CALIXTO GARCIA"
Consultas de 1 a 3, en Trocadero 16, los lunes, miércoles y viernes. Servicios gratis para los pobres en la Sala "Weiss" de dicho Hospital, de 9 a 10 a. m.
E-573 Indf. 12 Marzo.

DOCTOR ELPIDIO STINCER

Catedrático de la Universidad. Cirujano del Sanatorio "Covadonga". Cirugía general. Enfermedades de señoras. Consultas de 4 a 6 p. m. los martes, jueves y sábados. M número 4. Telf. F-2213.
E-2380 Indf. 3 Oct.

HEMORROIDES

Curadas sin operación, radical procedimiento, pronto alivio y curación, pudiendo el enfermo seguir sus ocupaciones diarias y sin dolor. Consultas de 1 a 5 de la tarde. Suárez 32. Policlínica F. Teléfono M-6233. E-1810 Indf. 1 Ag.

DR. J. B. RUIZ

Catedrático de la Universidad. De los Hospitales de Filadelfia, New York y Calixto García. Especialista en vías urinarias y enfermedades venéreas. Exámenes Uretroscópicos y Cistoscópicos. San Lázaro 221-C de 1 a 3. Telf. U-6351. Para pobres de 10 a 12.
E-928 Indf. 1 My.

Dr. Francisco Javier de Velasco

Afecciones del corazón, pulmones, estómago e intestinos. Consultas los días laborables de 12 a 2. Horas especiales previo aviso. Salud 34. Telf. A-5418.
E-1724 Indf. 1 Ag.

DOCTOR S. PICAZA
De los Hospitales de París y New York

Enfermedades del estómago, intestinos e hígado. Tratamiento eficaz de la colitis y afecciones biliares. Horas: de 2 a 4 y convencional, previo aviso. San Lázaro, 246. Telf. F-4918. E-1867 Indf. 7 Ag.

Dr. J. A. Hernández Ibáñez
CIRUJANO UROLOGO DE LA ASOCIACION DE DEPENDIENTES
ENFERMEDADES VENEREAS. VIAS URINARIAS, ENDOSCOPIA Y CIRUGIA DE LAS VIAS URINARIAS

Consultas: Neptuno número 73, esquina a Manrique. De 1 1 a. m. a 1 p. m. y de 4 a 5 p. m. Telf. A-5469. Habana.
E-1804 Indf. 1 Ag.

DR. ABELARDO LABRADOR

Consultas gratis para pobres de 8 a. de la mañana. Pagas de 3 a 6 p. m. Angeles 3, entre Reina y Estrella. Teléfonos A-0801 y U-2258. Especialidad en enfermedades de señoras, flujos crónicos, metritis etc. Partos, venéreo y sífilis, blenorragias, enfermedades de los pulmones en todos sus períodos, asma, bronquitis crónica, enfermedades del corazón y riñones, diabetes, reumatismo crónico, emblanquecimiento. Tratamientos especiales por inyecciones neosalvasán, etc. Se hacen radiografías a precios módicos.
E-52 Indf. 10 My.

DOCTOR FLORES
EZCEMAS, ALMORRANAS

Ezcemas por antiguos que sean, se garantiza su curación por un procedimiento especial. Inyecciones intravenosas para el Reumatismo, Raquitismo, Linfangitis, Dispepsias y Blenorragia. Neurastenia por el procedimiento del doctor Monin. Electricidad Médica para Parálisis y Nervosismo. Estrechez uretral y sífilis, curación garantizada. Almorranas: son curadas sin operación ni dolor, pudiendo el enfermo continuar sus trabajos diarios. Análisis orina: 2 y 3 pesos, completo. Impotencia. Curaciones por contrato. Análisis: Sangre, Esputos, Heces Fecales. Consultas diarias de 9 a 12 mañana y 9 a noche. Acosta 64 teléfono A-1704.
E-363 Indf. 1 Feb.

DR. PABLO RONQUILLO

Vías Urinarias, Piel y Sífilis. Gonorrea, Reumatismo blenorrágico, impotencia. Neurastenia Genital, Riñón, Vejiga, Próstata. Reconocimientos pagos. Consultas diadias de 1 a 3 p. m. Pobres: lunes y jueves. San Rafael No. 102. Telf. U-1[illegible]
E-2304 3 Dic.

ENFERMEDADES SECRETAS

Antiguas, mal curadas y prostatitis, impotencia, esterilidad. Curaciones garantizadas en pocos días, sistema nuevo alemán. Dr. Jorge Winkelmann, especialista alemán. 30 años de experiencia. Manrique 5-A, a todas horas.
E-1797 Indf. 17 Ag.

DR. PEDR

TELEFONOS A-3333 A-1014

ANUNCIOS CLASIFICADOS DEL DIARIO DE LA MARINA

TELEFONOS A-3333 A-1014

DR. MONTAÑO
Cirujano Dentista. Especialidad Prótesis. Premiado con Medalla de Oro en el 1er. Congreso Dental de Cuba. Consultas de 12 a 1 a 8. Industria 109 altos. Teléfono A-8878. E-566 9 Abril

OCULISTAS

DR. HORACIO FERRER
ESPECIALISTA DE LAS ENFERMEDADES DE LOS OJOS
Consultas de 2 a 5 de la tarde. Consultas por la mañana a horas previamente concedidas. Ave. Wilson y L. Vedado. Teléfono F-4391. E-1780 Indf. 1 Ag.

DR. C. E. FINLAY F. A. C. S.
PROFESOR DE OFTAMOLOGIA
Especialista en enfermedades de los Ojos y de los Oídos.
Calle 23 No. 246, altos, entre Baños y F, Vedado. Telf. F 1178
Consultas de 11 a 12 y de 2 a 4 y por convenio previo.
E-1807 Indf. 1 Ag.

DR. JOSE ALFONSO
OCULISTA
Garganta, nariz y oídos. Consultas de 1 a 4. Máximo Gómez 386. Telf. M-2330.
E-1703 Indf. 1 Ag.

DR. ALIPIO C. PORTOCARRERO
OCULISTA
GARGANTA, NARIZ Y OIDOS
Consultas de 12 a 4.
San Nicolás No. 52. Habana.
Telf. A-8627. E-1795.

DR. MARTINEZ FERRER
Enfermedades de los ojos. Calle A, 194, entre 21 y 23). Vedado. Consultas de 2 a 4. Telf. F-3474.
E-526 Indf. 27 Feb.

COMADRONAS FACULTATIVAS

MARIA NUÑEZ MORAN
Facultativa en partos, comadrona del Centro Balear. Consultas y reconocimientos, horas asociadas y particulares en su residencia. Lealtad 145-A. bajos, entre Reina y Salud. de 2 a 3 p. m. días laborables. Teléf. M-1615. E-2585 Indf. 15 Dic.

JUANA PUIG
COMADRONA
Ofrece sus servicios profesionales. Martínez González número 35, bajos, entre Perseo y Jesús Peregrino. Especialidad en reconocimientos. Consultas gratis. U-4543.
E-654 4 Abril.

AMPARO VIÑALS, COMADRONA
Facultativa. Ultimos procedimientos obstétricos de las Hijas de Galicia, ofrece casa para asistencia. Consultas de 8 a 11 y de 4 a 5. Marqués González 63, bajos. E-756 7 Abril

CONSUELO RUDA DE RODRIGUEZ
Comadrona.
Con muchos años de práctica, los últimos procedimientos obstéticos. Asistencia de partos en su casa. Precios módicos. Consultas de 9 a 11 a. m. Oquendo 72, altos, esquina a Peñalver. Telf. U-5824.
E-641 Indf. 19 Mzo.

NECESITA ALGUNA enfermera o comadrona competente y de buenas cualidades? Llame al Telf. M-3388. También se hacen inyecciones hipodérmicas prescritas por médicos. Curaciones y reconocimientos de señora sa domicilio y en Lealtad 5-A, bajos. Teléfono M-3388.
9580 3 Abril

GIROS DE LETRAS

J. BALCELLS Y CIA.
S. EN C.
San Ignacio Número 33.
Hacen pagos por el cable y giran letras sobre New York, Londres, París y otras todas las capitales de España. Islas Baleares y Canarias. Agentes de la Compañía Inglesa de Seguros contra Incendios "The Royal". Administración de fianzas.
E-1742 Indf. 1 Ag.

N. GELATS Y COMPAÑIA
Aguiar 108, esquina a Amargura.
Hacen pagos por el cable. Facilita cartas de crédito y giran pago por cable; también letras a corta y larga vista sobre ciudades las capitales y ciudades importantes de los Estados Unidos, Méjico y Europa así como sobre todos los pueblos de España, Londres, París, Hamburgo, Madrid y Barcelona.

CAJAS RESERVADAS
Se tenemos en nuestra bóveda, construidas con todos los adelantos modernos para alquilamos para guardar valores de los interesados. En esta oficina darán todos los detalles que se deseen.

N. GELATS Y COMPAÑIA
BANQUEROS
E-324 Indf. 1 Feb.

ZALDO Y COMPAÑIA
Cuba números 76 y 78
Hacen giros de todas clases sobre todas las ciudades de España y sus pertenencias. Se reciben depósitos en cuenta corriente, hacen pagos por cable, giran letras a corta y larga vista y dan cartas de crédito sobre Londres, París, Madrid, Barcelona y Nueva York, New Orleans, Filadelfia y demás capitales y ciudades de los Estados Unidos, Méjico y Europa, así como todos los pueblos.
E-1746 Indf. 1 Ag.

A ALQUILER CASAS

A-1.—Habana.
A-2.—Vedado.
A-3.—Cerro.
A-4.—Jesús del Monte.
A-5.—Víbora y Arroyo Apolo.
A-6.—Luyanó.
A-7.—Regla y Guanabacoa.
A-8.—Marianao.
A-9.—Diversos lugares.
A-10.—Casas de apartamentos.

A 1. Habana

BELASCOAIN y San Miguel, altos de "La Noble Habana". Alquilamos 20 pisos recientes fabricación, 4 habitaciones espaciosas, amplia cocina, baño, doble servicio, mucha luz y ventilación, sitio incomparable. Barata. Informan: Peletería.
A-1 S-2520 7 Abril

CASA PRADO 98
En el segundo piso se alquila un apartamento compuesto de un gran salón y dos habitaciones grandes con sus buenos servicios, propio para oficina, gabinete de consulta o cosa análoga; pues anteriormente siempre fué ocupado por profesores y actualmente parte de esta casa la ocupan doctores americanos. Para informes en la misma. Teléfono A-3862.
(A-1) 13201 9 Abril

SE ALQUILA la casa Damas 74, preparada para Almacén o Industria. Mercaderes 22, altos, informan.
A-1 12923. 5 Abril.

SOL No. 99, esquina Villegas. Se alquila una hermosa casa con sala, cuarto, 3 cuartos, baño y cocina y servicios, 3 cuartos, baño y cocina y servicios criados, acabada de fabricar con todo confort. Informan: T. A-6069.
A-1 12919. 5 Abril.

CARLOS III núm. 293, se alquila una casa de altos para el 16 de abril, se puede ver, muy ventilada, nueve piezas: $80.00. Su dueño, en los bajos. Esquina Espada. Muñiz.
A-1 12927 3 Abril.

SE ALQUILA en Marqués González 6-B, altos y bajos, entre San Rafael y San José, con sala, comedor, tres grandes cuartos, baño y servicio. La llave en la bodega. Informes: A-6420.
A-1 13238 8 Abril

CUARTO Y FRESCO alto con sala, comedor, tres grandes cuartos, baño y servicios. Se alquila en San Rafael 141 y entre Lucena y Marqués González. La llave en la bodega. Informes: A-6420.
A-1 13242 8 Abril

EN EL SUNTUOSO edificio Marta, Consulado 7 y 9, casi esquina a Prado, se alquila un lujoso piso con todo el confort moderno. Precio razonable Hay portero día y noche. Informes el portero.
A-1 13241 8 Abril

MAGNIFICO ALTO fresco, con sala, comedor, cuatro cuartos, terraza, baño y servicio. Se alquila en Zanja 199, esquina a Oquendo. La llave en la ferretería. Informes: A-6420. A-1 13237 8 Abril

SE ALQUILAN los modernos y cómodos altos de Belascoaín 95 (Edificio Recarey). Hay elevador y se componen de sala, saleta, cuatro habitaciones con lavabos. Informes en portería.
A-1 13254 8 Abril

SAN RAFAEL entre Belascoaín y Lucena. Alquilo piso alto moderno, muy amplio y cómodo. Informan: Ferretería Belascoaín 71 esquina a San Rafael U-5215.
A-1 S-2537 11 Abril

M. GOMEZ 409. Dos hermosos altos, con balcón a la calle, baño intercalado, dos y tres cuartos a todo lujo, y baratos. Informan en la misma.
A-1 12929 2 Abril.

ROMAY, 6, BAJOS Y ALTOS
A una cuadra de Monte, casa moderna, con sala, saleta, tres cuartos, cocina y servicios, $35.00. Llave bodega. Informes: San Joaquín 33. M-4803.
A-1 12940 6 Abril.

OMOA, 14-B
A una cuadra de Monte. Casa con sala, comedor, tres cuartos, cocina y servicios, $35. Llave bodega. Informes: San Joaquín 33. Teléfono M-4803.
A-1 12939 6 Abril.

ZEQUEIRA 12, BAJOS
A una cuadra de Monte. Casa con sala, saleta, dos cuartos, cocina, patio y servicios, $30. Llaves bodega. Informes: San Joaquín 33. Teléfono M-4803.
A-1 12938 6 Abril.

MONTE 471 ALTOS, DERECHA
Se alquila en $35.00 este bien situado piso alto, esquina a Romay, junto o separadamente con gabinete que tiene entrada independiente. Informa Raposo en Omoa 11.

ROMAY No. 30-A
Se alquila esta casa con sala, comedor, tres cuartos y servicios en $35.00. Informa Raposo en Omoa 11.

AMISTAD No. 6
Se alquilan los bajos con sala, saleta tres cuartos, comedor y baño intercalado en $65.00.

LAGUNAS 111
Se alquilan los bajos compuestos de sala, saleta, tres cuartos y un departamento, comedor y baño en $50.00.

OFICIOS 1 y 3
Propia para almacén o garage se alquila esta casa que hace esquina a Justiz. Superficie 800 metros. Precio $400.00.
Para informes sobre las anteriores casas dirigirse a J. BALCELLS y Cía., San Ignacio 33, A-2766.
A-1 13015 8 Abril

SE ALQUILAN los altos de Aguila y Corrales, sala, comedor y tres cuartos. Informes: Aguila y Corrales, bodega. Teléfono M-5049. A-1 13092 3 Abril

SE ALQUILA el piso altos de Revillagigedo No. 155. Sala, comedor, tres cuartos servicio sanitario, pisos mosaico, escalera mármol, todo moderno en módico precio, la llave en el bajo del fondo, informan en Cristo 33. Teléfono A-3566.
A-1 13095 8 Abril

HABANA No. 183, ALTO DERECHA
Se alquila este hermoso y ventilado piso compuesto de sala, saleta, comedor al fondo, cuatro dormitorios muy amplios baño completo, cuarto y servicio de criados. Cuenta con agua en abundante para todos los usos. La llave en el bajo derecha. Informes: San Pedro No. 6, teléfono A-9619. A-1 13114 8 Abril

AGUIAR 42
Se alquila esta hermosa casa compuesta de diez y seis habitaciones sala, saleta y servicios, con gran patio al centro. Las llaves en la bodega del frente. Informes: San Pedro No. 6. Dr. Arturo A. Vázquez, teléfono A-9619.
A-1 13111 8 Abril

SOL No. 34
Se alquila esta amplia casa con ocho dormitorios entre altos y bajos, sala, saleta, comedor y buen patio. Las llaves en Sol y Cuba, bodega. Informes: San Pedro número 6 altos. Teléfono A-9619.
A-1 xxx 8 Abril

INDUSTRIA 2 B
Se alquila el amplio y fresco alto de esta casa compuesto de sala, saleta, comedor al fondo y cuatro dormitorios, baño y servicios. Las llaves en la bodega de esquina a Refugio. Informes Dr. Arturo A. Vázquez, San Pedro No. 6. Teléfono A-9619. A-1 13113 8 Abril.

ALTOS de sala, comedor, tres cuartos, baño moderno y cocina, alquilo baratos en Maloja 199, entre Oquendo y Marqués González.—Informan en los bajos.
A-1 12918 3 Abril.

SAN LAZARO 84 ALTOS
Se alquilan los espléndidos y modernos altos, compuesto de sala, saleta tres grandes habitaciones, comedor, despensa, cocinas para gas y carbón y baño intercalado moderno con servicios sanitarios completos de primera calidad; además dos grandes cuartos en la azotea con su cuarto de baño intercalado y servicios sanitarios y además cocina. Informes San Lázaro 84 bajos de 8 a. m. y 6 p. m. Teléfono A-1671 a las mismas horas.
A-1 13035 4 Abril

SE ALQUILAN los altos de Lealtad número 40, acera de la brisa entre Virtudes y Animas. Casa propia para profesionales por la disposición y por el punto. Precio $90. Las llaves en la misma. Demás informes Tel. F-3417 de 1 a 4 p. m. A-1 13028 4 Abril

SE ALQUILA barata una casita con luz toda la noche, dos habitaciones grandes baño y cocina. Zequeira 13, entre San Joaquín y Romay.
A-1 13042 3 Abril

ZEQUEIRA 98: Sala, saleta, cuatro cuartos, servicios, acabada de pintar, $34. Llave al lado. M-3205.
A-1 12988 3 Abril.

A TRES cuadras de Tejas alquilo los modernos altos Infanta número 35, compuestos de sala, 2 cuartos, baño completo, comedor y cocina Poco alquiler. Teléfono U-6726. A-1 S-2477 4 Abril

MALECON núm. 4, se alquila toda la casa o separados los altos o los bajos de esta lujosa casa muy propia para una larga familia o un sociedad. Inofrmes en San Lázaro 124, Teléfono A-7837.
A-1 12981 2 Abril.

CUBA 93. Se alquila un piso alto con cinco habitaciones, sala, saleta y comedor. Informan por el teléfono F-5380. Las llaves en el café de la esquina.
A-1 12860 6 Abril

MANRIQUE 17 bajos entre Lagunas Animas. Sala, recibidor corrido cuatro cuartos, buen baño, cocina gas. Llave Bodega esquina. Informes Habana 186 altos, teléfonos M-1541, F-1795
A-1 13011 2 Abril

EN $65.00 SE ALQUILAN los bajos de Luz 24, entre Habana y Compostela, propios para cualquier comercio o industria, por su gran capacidad. La llave en el 45. Informes: Teniente Rey 30.
A-1 12959 3 Abril.

EN $70. SE ALQUILA primer piso Concordia núm. 177, sala, saleta, cinco habitaciones, comedor al fondo, baño intercalado, entrada v servicio independiente, piso claro y fresco. Informan La Moda, Neptuno y Galiano. Teléfono A-4454.
A-1 S-2497 5 Abril.

SE ALQUILAN los espléndidos altos de Jovellar núm. 26. Las llaves en la Bodega. Informan Teléfono M-2504.
A-1 S-2496 14 Rbril.

ALQUILO primer piso de Jovellar núm. 55, entre Espada y Hospital, con sala, comedor, 3 habitaciones, lujoso baño intercalado, cocina, cuarto y servicio de criado. Informan Tels. I-2300 y A-9955.
A-1 S-2498 2 Abril.

PROXIMO a desocuparse Empedrado número 43, altos, sala, saleta, 5 cuartos comedor, servicios completos. Precio $70.00 Teléfono F-1632.
A-1 S-2504 3 Abril.

A UNA CUADRA de Carlos III. Se alquila una casa con sala, saleta, 3 cuartos, baño intercalado, patio y servicio de criado. En Cifre No. 1. Informan U-4423.
A-1 S-2505 2 Abril.

SE ALQUILA en Parque Maceo. Ganga. Casa grande. Dos plantas con 1,200 metros. Marina 5, propia para Sociedad, Club, Hotel, Clínica, Academia, Cabaret, etc. Se dan meses gratis para ayudar a la adaptación. Se oyen toda clase de proposiciones. Informes: Teléfonos A-4358, M-6263, altos botica Sarrá.
A-1 12810 5 Abril

SE ALQUILA el primer piso de Somerulos No. 4, una cuadra del parque la Fraternidad, con sala, recibidor, 3 cuartos, baño intercalado, comedor, agua fría y caliente, cocina de gas, $55. Tel. F-4393.
A-1 S-2484 4 Abril

ALQUILO San Rafael 111 primer piso compuesto de sala, saleta, tres cuartos, comedor, baño intercalado, cocina de gas, cuarto y servicio de criados. Informan en el 107. Teléfono A-6926.
A-1 12906 3 Abril

SE ALQUILAN los bajos de Concordia 6. Sala, zaguán, recibidor, cuatro cuartos, etc. Llave en el alto.
A-1 12855 2 Abril

ALQUILO A UNA CUADRA
de Infanta, en Pajarito entre Clavel y Díaz Blanco una amplia casa con sala, dos cuartos, comedor, cocina, baño intercalado, un amplio patio, sumamente barata pero con moralidad.
(A-1) S-2481 8 Abril

EDIFICIO MENENDEZ
Virtudes 119-B, esquina Escobar. Alquile muy barato un tercero a la brisa, lindísimo piso. Sala, comedor, gabinete, tres habitaciones, baño intercalado, cocina gas, cuarto y servicio criados Llaves en el café. A-1 S-2472 2 Abril

CAMPANARIO 62, una cuadra Neptuno; lujosos altos modernos, acera brisa, cinco habitaciones, sala, recibidor, baño intercalado, comedor al fondo. Informan: U-4350.
A-1 12778 5 Abril

SE ALQUILAN espaciosos y ventilados altos, frente los Muelles, propios para negocios marítimos, agentes de Aduana etc. Alquiler barato. Santa Clara 5. Telf. A-8808.
A-1 12764 7 Abril

ESCOBAR Y ESTRELLA
A una cuadra de Reina, espléndidos altos de esquina, nuevos, muy frescos; tres habitaciones, demás comodidades. Mucha agua. Informan: Muralla 111. A-7468.
A-1 12761 4 Abril

SE ALQUILAN en $40.00 los hermosos altos de Alambique 27. Con sala, saleta, cuatro cuartos grandes, cocina y demás servicios. Informan: Telf A-3061.
A-1 S 2460 2 Abril

SE ALQUILA un piso, Concordia 100, uno Gervasio 65 (bajos), otro Damas 50 (bajos). Informes: Virtudes 2. Depósito de Tabacos. A-1 12772 3 Abril

ALQUILO LOS altos de Compostela número 129, próximos a Luz. 4 amplias habitaciones, sala grande y comedor Informan en los bajos. Casa de Préstamos. A-2545. A-1 S-2467 2 Abril

RAYO Y ESTRELLA
Esquina recientemente fabricada con todas las comodidades interiores para vivienda. Solamente quedan tres apartamentos. Dirijase a la encargada en los altos. Para más informes llame al A-2746.
A-1 S-2247 11 Abril

SAN RAFAEL 153, entre Hospital y Espada. Alquilo piso bajo y alto, nuevos. Sala, saleta, 3 habitaciones, baño, cocina gas. Ferretería Belascoaín 71 esquina San Rafael. U-5215
A-1 S-2431 6 Abril

MARQUES González 14, entre Zanja y Salud, edificio moderno. Alquilo piso alto, sala, recibidor, 2 habitaciones grandes, comedor, baño, cocina gas. Ferretería Belascoaín 71. Teléfono U-5215.
A-1 S-2432 6 Abril

EN 40 PESOS se alquila el alto de la casa calle Salud 146; con sala, comedor, 4 habitaciones y servicios. La llave en la botica enfrente su dueño. Informes: teléfono F-3040. A-1 12697 2 Abril

EN 60 PESOS se alquila el alto de la casa San Nicolás esquina a San Rafael con sala, comedor, 3 habitaciones, baño completo. La llave en la bodega. Su dueño: teléfono F-3040.
A-1 S-2435 2 Abril

SE ALQUILA en $45.00 la casa Laguna 97, con sala, comedor, tres cuartos, un cuarto alto para criado, cocina y servicios. La llave en la misma de 1 a 4. Informan Máximo Gómez No. 156, Aedo. Teléfono A-3073.
A-1 S-2390 4 Abril

PARA familia, colegio o academia se alquilan los hermosos altos de Prado 79, compuestos de gran sala y antesala, pasillo, cinco habitaciones y tres más en la azotea, gran baño y todas las demás comodidades. La llave en los bajos. Precio, $225.00. Informes en San Ignacio 50, Teléfono A-7501.
(A-1) 12627 4 Abril

AGUIAR, 134, ENTRE MURALLA Y SOL
Se alquilan estos magníficos y bien ventilados altos, compuestos de sala, recibidor, cuatro habitaciones amplias, baño intercalado, agua caliente, timbre eléctrico, cocina de gas, pantry, lavadero y cuarto de criados con servicio sanitario completo. Acera de la brisa. Informa: J. Barquín y Co., Muralla y Aguiar. Teléfono A-7858. A-1 S-2409 5 Abril

ALTOS en casa nueva, calle de Hospital esquina a Salud. Sala, tres habitaciones, baño completo, cocina moderna. Cuarenta pesos. La llave en Hospital 63. Los encargados.
(A 1) 12639 2 Abril

ALQUILO CASITAS baratas, Oquendo Pocito, bodega; otras grandes bajas, portal, sala, cuatro cuartos; lo mismo primero y segundo piso. Apartamentos cuartos. Llave calle Infanta Salud, bodega. U-4814. A-1 12389 9 Abril.

AVISO
Se alquilan los altos de la casa San Francisco No. 3, casi esquina a Avenida de la República. La llave en los bajos. Para informes, Francisco Penabad, Mercado de Colón, por Monserrate (puesto de frutas).
A-1 12237 2 Abril

SUBIRANA 48. Se alquilan bonitos altos. Sala, comedor, 3 cuartos, baño intercalado, agua fría y caliente, cuarto servicio y cocina. Llave bodega. Informan: Telf. I-2191. A-1 S-2400 5 Abril

O'REILLY 82 ESQ. A VILLEGAS
Se alquila el moderno y ventilado tercer piso. Llaves e informes Prado 119, "Cleveland". Teléfono M-9354.
A-1 12344 2 Abril

ALQUILO DOS casas en Pajarito entre Clavel y Díaz Blanco, a 20 pesos. Servicios completos. Quiero moralidad. Informan al lado. Completamente nuevas.
A-1 12126 2 Abril

AGUIAR 20 bajos, se alquila casa compuesta de sala, saleta, dos cuartos, cocina, servicios sanitarios y patio. La llave en la misma de 9 a 5.
A-1 S-2363 3 Abril

CONCORDIA 166 altos, con sala, saleta, tres cuartos grandes y uno chico, buen servicio. Informes en la Bodega de la esquina de Aramburu.
A-1 S-2364 3 Abril

SE ALQUILA, Bernaza número 37, casa de reciente construcción, piso alto, para familia; puede verse a todas horas. La llave en la imprenta. Informan: teléfono M-9093. A-1 S-2212 3 Abril.

SEGUNDO PISO, altos de la casa Villegas 23 y 25, casi esquina a Empedrado, compuesta de sala, comedor, tres habitaciones, baño intercalado, cuarto y servicio de criados. La llave en el primer piso de la propia casa. Precio: $65.00. Informes: Departamento de Administración de Bienes del Bufete de Arellano. Empedrado número 16. Teléfonos A-2318, A-2118 y A-2478. A-1 E-225 Indf. 26 En

A 2. Vedado

SE ALQUILA amplia casa en N número 20, entre Línea y 17, Vedado, con jardín, portal, sala, comedor, cuatro grandes habitaciones, baño completo, cocina y calentador de gas. Cuarto y servicios de criados. Informes: A-6420. La llave en la misma. A-2 13234 8 Abril

VEDADO. 15 número 337, entre A y B. Alquilo casa, jardín, portal, sala, comedor, cuatro cuartos, el de criados y demás comodidades. Llave al lado.
A-2 13223 9 Abril

SE ALQUILA toda la casa Trece número 25, entre 2 y 4, compuesta de dos pisos independientes con sala, saleta, tres habitaciones, baño y cocina y seis habitaciones al fondo con entrada y servicios independientes. Alquiler 80 pesos. Si hace contrato por un año o más se da un mes gratis. La llave en la bodega de 13 y 14. Informes: teléfonos A-4358, M-6263, altos botica Sarrá.
A-2 12811 5 Abril

SE ALQUILA en la calle 15 entre 18 y 20 unos altos de casa de moderna construcción, compuestos de sala, comedor, dos cuartos grandes, baño moderno, cocina con gas o carbón, la llave en los bajos. Teléfono F-2479.
A-2 S-2479 4 Abril

29 ENTRE B Y C, VEDADO
Se alquilan los altos de Villa Dulce María, cinco cuartos sala, comedor, terraza, baño intercalado, cocina de gas, etc. Precio $80.00. Informan: J. Balcells y Cía. San Ignacio 33, A-2766.
A-2 13016 11 Abril

VEDADO. Se alquila el bajo A esquina a 29. Sala, comedor, tres habitaciones, baño intercalado, cocina gas, habitación y baño sirvientes patio, portal y jardín. Informes: teléfono F-4878.
A-2 12857 3 Abril

A PRECIO de situación se alquila chalet moderno, 4 habitaciones, familia 2 de criados, garage, etc. Calle C, número 229 entre 27 y 29, Vedado. Informes en el 231. Vedado.
A-2 S-2487 3 Abril

ALQUILO casa Vedado. Portal, sala, recibidor, cuatro cuartos grandes, baño moderno, comedor, pantry, cocina, cuarto y baño de criados. Calle 10 entre 15 y 17. Informan teléfono F-3541.
A-2 12995 5 Abril

VEDADO. Se alquilan los bajos de la casa Calle 15, núm. 196, entre G y H., con todas comodidas. Razón: Calle H. núm. 138, esquina a 15.
A-2 12921 6 Abril.

VEDADO. Se alquilan casas en la calle 20 y 23 de sala, 3 cuartos, comedor, cocina, baño intercalado y agua caliente y fría. Tel. F-6178.
A-2 13064 2 Abril

VEDADO, 19 y L, segundo piso muy fresco y amplio, saleta, sala, comedor, seis cuartos, terraza tres lados, 2 baños, pantry; cocina, cuartos criados, garage dos máquinas, servicio. Hermosa residencia de bellas vistas. $140.00. Informan en el piso primero.
A-2 12989 4 Abril.

SE ALQUILA en calle 23 No. 8 A, Vedado, entre J e I, piso alto, sala, saleta, hall, 4 habitaciones, baño, regio comedor, pantry, cocina, cuarto y servicio criados, azotea. Precio situación.
A-2 12985 5 Abril.

BAJOS CON garage, 184 calle C, frescos, sombra, calentador, doble servicio, tres cuartos, otro de criada, jardín, todas comodidades, agua abundante. Enteramente independiente, 70 pesos.
A-2 13205 11 Abril

VEDADO
Se alquilan los altos de la casa B número 7, entre 3ra y 5ta., con entrada independiente, compuestos de terraza, sala, saleta, 4 habitaciones, doble servicio, cuarto de criada, cocina de gas. Informan en los bajos.
A-2 13187 5 Abril.

VEDADO. SE ALQUILAN los altos de la casa calle A entre 27 y 29 Núm. 264. Cuatro dormitorios, garage y demás comodidades Informan en 2 número 8. entre 9 y 11. F-1173. A-2 13225 3 Ab.

EDIFICIO TAVEL, 21 Y C
Se alquilan casas con sala, comedor, cocina y baño con dos, tres y cuatro habitaciones; otra con sala, cuarto, cocina y baño. F-6252 y U-1710.
A-2 S-2521 1 Mayo.

VEDADO. En 80 pesos se alquila chalet de la calle A número 7, con sala, comedor, recibidor, una habitación, baño y cocina en el bajo y cinco habitaciones con baño completo en los altos y cuarto de criados y servicio en la azotea. La llave en el chalet de 5ta. esquina a A. Su dueño e informes teléfono F-3040.
A-2 12695 2 Abril

CALLE 10 No. 161, entre 17 y 19, Vedado; altos modernos, sala, tres cuartos; closets, hall, cocina de gas, baño intercalado completo, cuarto y servicio criados. Llave bodega esquina 17. Informes: M-2863, de noche F-2124.
A-2 S-2403 10 Abril

VEDADO. F número 205, entre 21 y 23, altos, nuevos, con todas las comodidades, tres dormitorios y cuarto para criados. Precio: $70. Informan: teléfono A-1051. Llaves en la misma.
A-2 12587 4 Abril

VEDADO. CALLE Once 103, entre 20 y 22, a una cuadra del tranvía de Línea, alquilo casas nuevas, estilo español, a 34 pesos. Apartamentos a 17 pesos. Llaves bodega de 11 y 22. Informan: Telf. A-1051.
A-2 12374 4 Abril

ALQUILO, CALLE 23 esquina I, casas tres y cuatro habitaciones, comedor al acabadas de fabricar con sala, saleta, fondo, hall, baño con aparatos en colores, closets, pantry, cocina y cuarto de criado. Alquiler rebajado.
A-2 12118 2 Abril.

VEDADO. Se alquila los altos de 4 número 182 entre 19 y 21, con sala, comedor, 4 habitaciones, baño intercalado, cuarto y servicio de criados. Informan Inquisidor 28. A-6483.
(A-2) 12244 2 Abril

VEDADO, SE ALQUILA
La gran residencia de 17 número 392. Para informes en la misma de 2 a 4.
A-2 S-2040 12 Abril.

A 3. Cerro

CERRO. Alquilo casa muy fresca con sala, patio y cuatro habitaciones, Auditor 33, media cuadra de la Calzada. Precio: $20. Las llaves en la bodega Informan: Tel. U-6858. A-1 12720 4 Abril

SE ALQUILAN casitas independientes con sala, cuarto, cocina, servicios y patio $14, Magnolia pasaje Cogul, entre Buenos Aires y San Antonio, Cerro, informan al lado, fábrica de confituras.
A-3 12896 6 Abril

STO. TOMAS No. 1 POR LA ROSA
Se alquilan las accesorias A, B y C de esta casa con comodidades las dos primeras para corta familia y más amplia la última en cuyo bajo pueden guardarse dos máquinas. Las llaves en Santo Tomás No. 1. Informes en San Pedro número 6, altos. Teléfono A-9619.
(A-3) 13110 8 Abril

SE ALQUILAN los modernos y ventilados altos de la Calzada del Cerro 458-A esquina a la calle de Patria, compuestos de sala, terraza, comedor, seis habitaciones, todas con balcón, buen servicio, moderno y de criados. Informan en la misma de 3 a 6 p. m. y en Obrapía y Sampedro, teléfono A-2702. La llave en la botica, bajos. A-3 12519 5 Abril

SE ALQUILA una casita de madera con garage para una máquina propia para chauffeur que tenga máquina. Clavel letra A esquina a la Rosa, Cerro, una cuadra de Tulipán. Su dueño al lado.
A-3 12886 2 Abril

CERRO. En Prensa 90 entre Velarde y Washington, se alquila casa con 6 cuartos de mampostería, cocina y servicios y gran patio propio para guardar carros, camiones o criar gallinas, informes en la misma, su dueño Neptuno 205. Teléfono U-5290. A-3 12905 6 Abril

SE ALQUILA una casita con sala, dos cuartos, comedor, cocina y garage. Muy barata. Patria núm. 35. Jardín Antilla.
A-3 12932 8 Abril.

ZEQUEIRA 52-A, altos y bajos modernos. Sala, comedor 3 cuartos, baño intercalado completo, cocina gas. Informes M-2863; noche F-2124. Llave en la bodega.
A-3 S-2221 3 Abril

A 4. Jesús del Monte

JESUS DEL Monte, San Luis 81, altos, a dos cuadras de la Calzada, vendo un solar con 227 varas y casita de madera al fondo. Precio: $1.800.
A-4 12769 3 Abril

J. DEL MONTE. Se alquilan los altos de Luz 20 con sala, saleta, 4 cuartos y demás servicio, en lo más alto de J. del Monte, con vistas preciosas, la llave en los bajos.
A-4 13013 2 Abril

CALZADA de Jesús del Monte 463, hermosa casa (a una cuadra Reparto Chaple) esquina Altarriba, frescos altos para numerosa familia, recibidor, sala, 7 habitaciones y 2 baños completos intercalados comedor al fondo, pantry, cocina, cuarto y servicio criados. Garage con cuarto chauffeur y servicio. $120. En la misma informan de 1 a 6.
(A-4) 13167 4 Abril

SE ALQUILA en Serafines núm. 8, Agua Dulce, casa, portal, sala, dos cuartos, baño intercalado, comedor, patio y traspatio en 27 pesos. Teléfono M-1318.
A-4 12941 2 Abril.

EN JESUS DEL MONTE, calle de Luz 43-A, interior, entre Reyes y San José, se alquila una casa compuesta de sala, dos cuartos, cocina, baño y patio. Precio de situación. Las llaves en el 43-B. Informa: Mario B. de Rojas. Teléfonos I-6802 y A-2594.
A-4 12953 6 Abril.

ALQUILO la casa esquina San Benigno y Santa Irene; con portal, sala, saleta, 3 habitaciones, baño, cocina y patio, todo moderno. Informan en la misma.
A-4 12864 5 Abril

SE ALQUILAN los ventilados y espaciosos altos de San Indalecio 23, entre San Leonardo y Rodríguez, compuesto de sala, tres cuartos, comedor al fondo, baño y cocina. Precio reducido. Informan: San Leonardo 20, altos. A-4 12656 13 Ab

A 5. Víbora y A. Apolo

CASAS modernas a precios nunca vistos. A $12.00 y $14.00. Con sala, dos habitaciones, cocina y servicio todo independiente dentro de su casa, con alumbrado, lo más alto y sano de la Víbora, al lado del Convento Santa Clara, los tranvías a una cuadra, a dos minutos del paradero de Luyanó por tranvías de Lawton Batista. Calle C. entre 11 y 12, Reparto Batista.
A-5 12215 2 Abril

SE ALQUILA en Calzada de Jesús del Monte 508-Bis, casi esquina a Milagros, con sala, comedor, tres cuartos, patio, servicios y azotea. La llave en la ferretería. Informes: A-6420.
A-5 13240 8 Abril

ALQUILO A 14 pesos con luz, casitas interiores dos departamentos, cocina, baño independiente. Armas 58, frente al parque, una cuadra tranvías y guaguas.
A-5 13215 10 Abril

SE ALQUILA la casa calle San Anastasio núm. 22, entre Milagros y Santa Catalina, con portal, 2 ventanas, 4 cuartos, patio y demás servicios. Informan: Vedado entre F y G. Teléfono F-3714.
A-5 S-2500 7 Abril.

SE ALQUILA una magnífica casa compuesta de jardín, portal, garage, sala, saleta, 4 grandes habitaciones, baño moderno intercalado, amplio comedor, al fondo, pantry, cocina, despensa, patio, lavadero, cuarto y servicios de criados. Acabada de pintar, agua abundante, cerca de los colegios Hermanos Maristas y Nuestra Señora de Lourdes. Dos puertas del Parque Mendoza. D'Strampes núm. 92, entre Vista Alegre y Carmen. Informan en la misma. Teléfono I-6238.
A-5 S-2503 8 Abril.

SE ALQUILA una casita completamente independiente, con sala, cuarto, patio, cocina y servicios: precio $15.00 con luz. En Dolores entre 9 y 10, Lawton. Informan Teléfono U-4423.
A-5 S-2506 2 Abril.

SE ALQUILAN los hermosos altos de San Carlos núm. 2 (Loma Chaple), compuestos de sala, comedor, tres habitaciones, baño completo, terraza, cuarto criados y cocina de gas; casa moderna. Precio: $60. La llave, en los bajos. Informes, teléfono M-1049.
A-5 12973 4 Abril.

SE ALQUILA la lujosa casa Villa Julia, en Antonio San Miguel, esquina a Carlos Manuel, al lado del Loma Tennis y frente al Parque Emilia Córdova. Tiene jardín, portal, sala, comedor, hall, siete cuartos, tres baños intercalados pantry, despensa, cocina de gas, traspatio, dos cuartos de criados, garage. Nunca falta el agua. A 3 cuadras del Paradero de la Víbora y 2 de la Calzada. Llave e informan en 1 aesquina Chalet Villalegre.
A-5 12969 3 Abril.

O'FARRILL 15, Víbora. Un buen bajo, sala, cuatro cuartos, comedor, dos baños intercalados, portal, jardín, cuarto de criados, con garage o sin. La llave 13.
A-5 12928 2 Abril.

PUNTO INMEJORABLE. En $30 se alquilan los frescos altos de Estrada Palma 58. Llaves e informes en los bajos.
A-5 12951 4 Abril.

ALQUILO $25 una casa antes ganaba $35 Golcuria entre Luis Estévez y Lacret, llave en No. 34, portal, sala, comedor, dos habitaciones servicio intercalado, calentador, cocina y patio, una cuadra tranvía Santo Suárez. I-2093.
A-5 13043 2 Abril

NO PAGUE tanto alquiler. Vea los amplios altos de Cortina 42, entre Santa Catalina y Milagros, a media cuadra de la línea de Santos Suárez. Ventilación por todas partes y agua abundante, $30.00.
A-1 12962 9 Abril.

ALQUILO, casa con portal, sala, saleta 3 habitaciones, cocina y servicios, patio y hermoso traspatio. Armas, núm. 40 entre Concepción y Dolores, Víbora, el interior es forro doble de tabloncillo, precio $30. Informan enfrente. U-5246.
(A-5) 13054 2 Abril

ALQUILO UNA casa grande, hermosa, sala, recibidor, comedor, seis habitaciones grandes, baño salón, otro baño. Luis Estévez 3, cuarenta metros calzada. Llave al lado. A-5 12559-60 3 3 Abril

SE ALQUILA en lo mejor de la Víbora, en la parte más fresca, calle Carmen y Luz Caballero, una espaciosa casa con jardín, portal por todos sus frentes, siete hermosas habitaciones, dos baños intercalados, comedor, gas, garage y demás servicios. Precio muy rebajado, informan: Manzana de Gómez 240. Teléfono A-4893. A-5 11620 2 Abril

A 6. Luyanó

EN 25 PESOS altos modernos a la brisa con cuatro posesiones en la calle Municipio y Villanueva. La llave en los bajos, teléfono X-2259.
(A-6) 12897 3 Abril

SE ALQUILA la casa Compromiso No. 8 entre Fábrica y Reforma, a una cuadra de la Calzada de Luyanó, con sala, saleta, 3 cuartos, comedor, cocina y baño completo, acabada de pintar, último precio $40. Tel. F-4393.
A-6 S-2485 4 Abril

ALQUILO, PEDRO Pernas 75-A, a una cuadra calzada Luyanó, con portal, sala, tres habitaciones, baño intercalado, cocina, comedor y patio. Informan: teléfono U-2851. A-6

TELEFONOS A-3333 A-1014

ANUNCIOS CLASIFICADOS DEL DIARIO DE LA MARINA

TELEFONOS A-3333 A-1014

SE ALQUILA un gran local de planta baja, propio para establecimiento y acabado de pintar, situado en Monte 28, entre Aguila y Angeles. Informan en el mismo.
(B-3) 12366 3 Abril

SAN RAFAEL 57, alquilo un local propio para cualquier comercio. Ferretería Belascoaín 71, esquina a San Rafael. U-5215.
B-3 S-2324 2 Abril

SE ALQUILAN en Muralla esquina Habana varios locales, precios $30, $40, $80. Informan en el Café.
B-3 12505 2 Abril

SE ALQUILA esquina casi gratis, lo mejor del Barrio Atarés, 115 metros, para cualquier industria o familia. Informan: Estrada Palma, 13, Víbora. I-2042. De 12 a 2.
(B-3) 11781 4 Abril.

SE ALQUILA una esquina para establecimiento y dos naves una de techo concreto y una casa con 3 habitaciones, sala, saleta, cuarto de baño y cocina. Informes Sto. Tomás y Subirana o teléfono FO-1787. (B-3) S-2286 5 Abril

SE ALQUILA para negocio comercial la planta baja Acosta 7. 300 metros superficie. Llave al lado. Teléfono M-4712.
B-3 S-2438 4 Abril

PAULA, 12

Se alquila para almacén o industria la planta baja de esta moderna casa, con cuatrocientos metros planos y piso granito, cerca de los muelles. Informan: teléfono F-4992. B-3 S-2446 11 Abril

PARA CASA DE MODAS

Peluquería de señoras, etc. Local especial esquina lujoso edificio Maime entrada Vedado. Gran oportunidad. Alquiler $60 mes. M esquina 13. Apéese Linea y M.
B-3 S-1872 4 Abril

SE ALQUILA la esquina de Galiano y San Lázaro, planta baja y sótano, propia para cualquier clase de establecimiento. La llave en la misma. Informes: Calzada y Dos, Vedado. Cía. de Accesorios de Automóviles. Telfs. F-6549 y F-3246.
B-3 12419 5 Abril

NAVE AMPLIA, en Morro, en la manzana de Prado, con cerca de 400 metros, sin columnas, se alquila con contrato en precio barato. Bufete del Dr. Miguel F. Márquez. Empedrado número 16, altos.
E-400 Indf. 14 Febrero

B7. Varios

AUTOMOVILISTAS

Sportmans y oficinistas. Le guardamos su auto mientras esté en su oficina o teatro por la cantidad de 20 cts. por un corto tiempo con absoluta garantía en el patio de nuestro garage de Morro 5 A. Teléfono A-7055. Sr. Doval.
B-7 S-2317 21 Abril

B8. Solicitud de Alquileres

Se desea local para Almacén y Fábrica de Sombreros, los bajos de 300 metros y los altos de 1.500, en cualquier calle comercial, preferible entre Egido y Belascoain. López, Bravo y Cía. Muralla 66, Apartado 1,998.
B-8 11632 17 Abril

JOVEN caballero alemán solicita una habitación amueblada casa de familia decente con o sin asistencia, por meses. Escribir Sr. Alemán. "Diario Marina", Dpto. Anuncios, dando precios.
E-10 12996 2 Abril

SOLICITO BAJOS EN LA HABANA

modernos y amplios con sala, saleta, cuatro habitaciones, baño intercalado, comedor al fondo, cuarto y servicio de criados; o altos y bajos de tres habitaciones y demás en un mismo edificio. Llame al M-3470.
B-8 13052 2 Abril

C COMPRAS

C-1.—Casas.
C-2.—Solares.
C-3.—Establecimientos.
C-4.—Automóviles y accesorios.
C-5.—Maquinaria y Accesorios.
C-6.—Muebles y Prendas.
C-7.—Instrumentos de Música.
C-8.—Animales.
C-9.—Fincas Rústicas.
C-10.—Objetos varios.

C5. Maquinaria y Accs.

COMPRAMOS. Rales de línea estrecha de 25 o 30 libras, de uso pero en buen estado. Informan, Rodríguez y Ca. Manzana de Gómez 443. Habana.
C-5 12997 4 Abril

C6. Muebles y Prendas

MUEBLES A PLAZOS Y EN ALQUILER

Compramos toda clase de muebles finos. También hacemos cambio Llame al teléfono U-5820, La Comercial. Neptuno número 153, entre Escobar y Gervasio. Las ventas para el campo no pagan envases
C-6 S-2527 1 Mayo

DINERO MODICO

interés sobre joyas, brillantes, ropas, ortofónicas, máquinas de escribir y Singer, también compramos muebles finos y de oficina, oro y plata, ropa de caballero y toda clase de artículos de valor. "La Sultana". Suárez No. 3. Tel. M-1914.
C-6 9763 4 Abril

C7. Instrumentos Música

COMPRO PIANOS de todas clases (sin comején), objetos de arte, oro, platino y brillantes. Voy en seguida, pago en el acto. Telf. U-3847.
C-7 S-2641 5 Abril

C10. Objetos Varios

M-9654.—MARTINEZ

Compro ropa y zapatos de caballero de uso, en buen estado. Monserrate esquina a Teniente Rey. Telf. A-4192.
C-10 9274 3 Abril

COMPRAMOS TODA clase de objeto de plata fina, oro viejo, platino y plata en todas cantidades. San Rafael 133. Carballal Hermanos. C-10 12530-25 Abril

D VENTAS

D-1.—Casas.
D-2.—Solares.
D-3.—Establecimientos.
D-4.—Automóviles y Accesorios.
D-5.—Maquinaria y Accesorios.
D-6.—Muebles y Prendas.
D-7.—Instrumentos de Música.
D-8.—Animales.
D-9.—Fincas Rústicas.
D-10.—Objetos Varios

D1. Casas

SE VENDEN dos casitas modernas en Herrera y Villanueva, Luyanó, a dos mil seiscientos pesos cada una. Informan en la bodega. D-1 12647 4 Abril

NEGOCIO serio y de situación, por sólo 40.000 efectivos puede percibir completamente libres y sin molestias $650 mensuales (casi el 20 0|0) en la compra de 2 casas juntas, siempre alquiladas y solicitadas, nuevas de primera y punto inmejorable. También se negocia sobre una. Teléfono U-3650.
D-1 S-2512 6 Abril

SE VENDE, Víbora, casa de esquina, muy sólida y en proporción Josefina 11 esquina Primera, su dueño en la misma. (D-1) 12994 2 Abril

SE VENDE una casa en el Reparto Almendares, calle D, entre 16 y 18, con portal, sala, tres cuartos, baño intercalado garage, servicios de criados, en $7.000. Informan en la misma y al teléfono I-3383.
D-1 12966 3 Abril.

EN 6,500 PESOS VENDO CASA

Moderna en el Vedado. Admito en parte pago solar en Almendares o la Sierra y el resto se puede dejar en hipoteca. José A. Ramos, teléfono I-4288. Calle Paz y Zapotes, altos.
D-1 12924 5 Abril

REPARTO ALMENDARES

Chalet esquina en $5.500 frente a la línea, jardín portal, sala, comedor, dos cuartos, baño, cocina y garage.

Otro en $5.000 de centro con jardín portal, sala, 3|4, comedor cocina, baño, patio y garage, solo $1.500 contado resto a plazos. Informes directos a compradores José P. Quintana, Fuentes esquina a B, Reparto Almendares. FO-2188.
D-1 13062 2 Abril

VENDO Calzada Columbia lado esquina Tres Rosas, magnífica casa: sala, comedor, dos cuartos, baño intercalado, patio, traspatio, techos mosaicos. Parte contado, resto $25 mensuales. M-3942, A-4343. Tacón 8, altos. Enrique.
D-1 12954 4 Abril.

VENDO un lote de casas esquina 2 plantas construcción moderna de mampostería y concreto, situadas en lo más alto del Reparto La Sola, calle Luis Estévez número 133. Informan en la misma, altos. (D-1) 13044 2 Abril

VENDO CASITA en el Reparto Almendares, calle 7, entre 14 y 16, compuesta de portal, 7 habitaciones, cocina y dos servicios, patio y traspatio, con entrada independiente. Telf. FO-1772.
D-1 12684 2 Abril

VENDO EN LO MEJOR

de la Víbora un hermoso chalet 370 varas todo fabricación de la, en 9.500 costó 15 mil o se cambia por finca vieja, solar, cuartería, terrenos, establecimiento. Informes Amistad 136, Café. Tel. M-7136.
D-1 S-2367 8 Abril

VENDO UNA HERMOSA

esquina 1.000 metros todo comercio en 40.000, renta al mes 300 pesos un solo recibo. Informes Amistad 136, García, Café. Tel. M-7136
(D-1) S-2369 8 Abril

VENDO UN lote de casas esquina 2 plantas, construcción moderna de mampostería y concreto, situadas en lo más alto del Reparto La Lola, calle Luis Estévez número 133. Informan en la misma, altos. D-1 121332 7 Marzo

VENDO LIBRE de contrato para comercio. Monte 2 letra F, entre Prado y Zulueta, a media cuadra Plaza Fraternidad, con 148 metros. Informan: Telf. A-7168.
D-1 11657 3 Abril

UNA hermosa casa de dos plantas independientes y cuatro departamentos interiores e independientes, en lo mejor del Vedado calle D entre 23 y 21, se vende o se cambia por un terreno o casita. Trato directo con el interesado. Informes Monte 279, joyería. D-1 11359 2 Abril

SE VENDEN sin intervención de corredor las modernas casas de dos plantas Pérez 11 y 13, entre Concha y Juana Alonso; están pintadas de verde. I-2484.
D-1 E-1181 Indf. 5 Jul.

VENDO UNA CASA

que renta 120 pesos, 2 plantas, por Bodega, también se hace negocio o se vende en 13.000 pesos. Informes Amistad 136, Café, García. Tel. M-7136.
D-1 S-2374 10 Abril

D2. Solares

VENDO SOLAR

en lo mejor de la calle 14 Lawton, vendo esquina fraile mide 20 x 15 lo doy por la hipoteca, véame hoy mismo. Salud 8 Café. Teléfono M-4432 Manuel.
D-2 S-2510 5 Abril

SOLARES en ganga. En Buenavista vendo los tres solares de 3ra. Avenida y 8, a $3.00 vara, juntos o separados, informa su dueño, teléfono FO-2526.
D-2 13108 5 Abril

AMPLIACION Almendares. Madrugue y no perderá su tiempo. Solar, de 15 x 50 frente a la línea a $2.90, dueño FO-2188.
D-2 13063 2 Abril

GANGA a 90 centavos vara, 5.000. Vale $2.50. Lo mejor de Los Pinos. Calzada Aldabó esquina Larga. Agua, luz, teléfono, guagua, tren. Puede dejarse 75 0|0 hipoteca. J. Llanes. Sitios 42. Teléfono M-2632. D-2 13022 3 Abril

SE VENDE un terreno situado en la calle Hospital (Freyre de Andrade) casi esquina Vapor. Buenas medidas. Ganga. Informan FO-7408. Su dueño.
D-2 13037 7 Abril

SE VENDEN dos solares de 10x50 metros de centro a $7 vara, en Juan Delgado entre Estrada Palma y Ave. Libertad, y uno de esquina de 20x40 a $9 vara en Estrada Palma y Juan Delgado. Frente al tranvía, en la Víbora. Informan Telf. F-1862. D-2 S-2338 2 Abril

A 200 METROS DE INFANTA

Nueve mil varas, con chucho de ferrocarril, otros lotes a 50 y 100 metros de Infanta Facilidades pago. Informa Tavel. F-6252 y U-1710. D-2 S-2522 1 Mayo.

SANTOS SUAREZ

Vendo un solar 13.66x3896, calle Durege casi esquina Enamorados, media cuadra tranvías, una cuadra de Gran Avenida, próxima a hacerse y otra de la de Serrano. Precio baratísimo. Informes I-7782.
D-2 12434 4 Abril

VENDO UN SOLAR con 2,327 varas en el Ensanche de Cerro y Vedado, con 15 cuartos madera y tejas, una nave 10x10 de madera y tejas, con alcantarillado por su terreno, frente Ayesterán, con frente Ayuntamiento y Clavel, donde informan.
D-2 12770 5 Abril

¡MAGNIFICA OPORTUNIDAD EN 23, VEDADO

Le vendo de $10 a $13 vara la medida que usted solicite, también en las calles 20, 21, 22, 24 y 26, con grandes facilidades de pago. Informa su dueño: Dr. Aranda y M. Sañudo, Mercaderes 9, Depto. 3, de 10 a 12 a. m. Teléfono M-6173.
D-2 E-223 Indf. 26 Enero

D3. Establecimientos

SE VENDE una barbería en el precio de los muebles, por enfermo su dueño. En la calle O'Reilly y Villegas. Informan en la misma. D-3 S-2407 10 Abril

GANGA: Vendo bodega $1.000; $500.00 de contado resto a plazos. Alquiler: $23.00, contrato 6 años. Informan en la misma. Calixto García, 121, Regla.
D-3 12967 14 Abril.

MAGNIFICA oportunidad En lugar muy comercial, vendo vidriera de tabacos y quincalla, por desconocer el giro. San Ignacio y Luz. Véame. No trato con corredores. D-3 13209 4 Abril

SE VENDE una cantina completa, una vidriera, mesas y sillas, para café. Informan: Steinhart número 40, entre René Brendes y Paseo, Marianao.
(D-3) S-2525 5 Abril

POR NO PODERLO atender vendo kiosko cantina, barato, poco alquiler, en inmejorables condiciones aprovechen ganga. Su dinero está garantizado. Vista hace fe. Informa: Eusebio Arana, paradero Quemados Marianao. No se necesita corredor. D-3 12789 5 Abril

BARBEROS. Gran negocio; vendo barbería con dos sillones nuevos y demás enseres, muy céntrico, dos cuadras del Capitolio, buena marchantería. La vendo en 450 pesos por tener que embarcarme con urgencia. Los enseres valen más. Apodaca y Cienfuegos. D-3 12664 5 Marzo

FONDA, se vende en Calzada y Baño, hace 10 días estaba vendiendo 70 pesos contado, todas las temporadas le pueden quedar $2.000 libre, hoy se vende por cualquier dinero. Vedado.
D-3 13094 3 Abril

VENDO UNA GRAN ACREDITADA LECHERIA

en lo mejor de la Habana con vida propia, en 3.500. Deja libre al mes 400 pesos. Informes Amistad 136, Café, Benjamín. D-3 13082 6 Abril

DOS ESTABLECIMIENTOS

1.200 pesos, café y fonda en Calzada importante, con mitad de contado. $2.800 pesos café cantina sin mesas, en Calzada comercial, con mitad contado. Informes: Infanta 43-D. U-1802. Sr. Llenín.
D-3 12692 2 Abril

GARAGE

Por tener otros negocios y no poderlo atender se vende barato, o se admite un socio con poco capital, que pueda atender el negocio. Informan de 1 a 2. Teléfono I-3867. D-3 S-2383 4 Abril

VENDO CAMBIO

por Bodega una grande y acreditada panadería en la Habana, utilidad 500 pesos al mes. Vista es fe. Amistad 136, Café, García. Tel. M-7136.
(D-3) S-2372 8 Abril

VENDO PARA DOS PRINCIPIANTES

una Bodega que vende 50 pesos diarios en 1,500, es una ganga, informes Amistad 136, García, Café. Tel. M-7136.
(D-3) S-2370 8 Abril

VENDO UN KIOSCO

Cantina, venta diaria 50 pesos, en 5.000, facilidades de pago y un Cafecito en 4,000. Informes Amistad 136, García, Café. Teléfono M-7136.
D-3 S-2373 8 Abril

POR LA MITAD de su valor se vende o arrienda en Ciego de Avila fábrica para hacer fideos con capacidad para 10 sacos de harina diarios. Para informes y detalles; teléfono A-0858.
D-3 11056 14 Abril.

VIDRIERA de tabacos, quincalla, billetes, vendo en lo mejor de la Habana por atender otro negocio, buen contrato, fácil pago. Informan: Muralla No. 103, segundo piso, de 7 a 8 y de 12 a 2. S. Lizondo. (D-3) 11836 4 Abril.

VENDO EN 800

pesos una gran vidriera tabacos, cigarros, billetes y quincalla, venta diaria 20 pesos, y un puesto frutas en 425 pesos con local para familia, informes Amistad 136, García, Café. Tel. M-7136.
D-3 S-2368 8 Abril

D4. Automóviles y Accs.

SE VENDE un magnífico Packard. Cinco mil kilómetros andados. Carrocería de lujo trivoli, cinco gomas nuevas. Se da en la cuarta parte de su valor. Informa: Enrique Padilla. Infanta 8. Telf. U-7267.
J. L. R.

SE VENDE un Dodge del 26; el comprador puede hacer la prueba que quiera. Buenas gomas. Telf I-6867. Sta. María.
D-4 13195 5 Marzo

SE VENDE en 400 pesos un Chevrolet cerrado de cuatro puertas, modelo 1927, pintura Duco, gomas nuevas Se puede ver a cualquier hora en Hornos 8, garage.
D-4 13184 5 Abril

CHRYSLER

Coach de 5 pasajeros, último modelo, completamente nuevo, se vende por tener que ausentarse su dueño. Véalo Sr. Doval, Morro 5 A.
D-4 S-2315 21 Abril

SE VENDE

Automóvil Rolls Royce o se cambia por una propiedad bien situada. Informan Morro 5 A, Sr. Doval.
D-4 S-2316 21 Abril

SE VENDE un camión Dodge propio para reparto está en buenas condiciones, tiene chapa de este año, se da casi regalado. Aramburu 23, garage.
D-4 13124 2 Abril

FIAT TORPEDO ULTIMO MODELO

Se vende el único que queda, nuevo, de fábrica, a precio de remate, en La Casa del Automóvil, Estación para servicio de automóviles (storage, reparación, engrasaje, etc.), Escobar entre Malecón y San Lázaro.
D-4 12197 2 Abril

VENDO

un auto Packard de 8 cilindros, 7 pasajeros y un Buick de 7 pasajeros tipo Packard. Morro 5 A. Garage Doval.
D-4 S-2314 21 Abril

DODGE BROTHERS en perfecto estado de funcionamiento, con 5 gomas nuevas, propio para camioncito de reparto, es un regalo en $150. Véalo Garage Dos Hermanos. Calle 12 y B, Reparto Almendares. Teléfono FO-2496.
D-4 12975 3 Abril.

D5. Maquinaria y Accs.

VENTA DE CALDEROS DE LINOTIPO

Habiendo equipado el DIARIO DE LA MARINA todos sus linotipos con calderos eléctricos, se desean vender los de gas, que han venido funcionando hasta ahora con excelentes resultados. Estos aparatos están en magníficas condiciones y tienen boquilla de tornillo, lo que demuestra que son modernos. Informes: Sr. EUGENIO SOLER, Departamento de Linotipos del DIARIO DE LA MARINA, de 7 a 10 a. m.
D-5 E-1854 Indf. 5 Ag.

SE VENDE

Un motor de petróleo tipo "Marino" de 75 HP, propio para Goleta o Remolcadores; está como nuevo, con propela y eje de bronce. Tiene piezas de repuesto Informes: Mario B. de Luna, Monte número 86, Habana. D-5 13199 7 Abril.

OPORTUNIDAD

Se venden, por un precio sumamente razonable, una Bomba de un cilindro, marca "Gouldes", completa, propia para una casa particular, y un tanque de hierro pintado; de solo tres meses de uso. Calle 25 número 3, esquina a Marina. Rodolfo Lusso (D-5) 13212 4 Abril

IMPRENTA se vende barata, toda junta o en parte, también se admite un socio para instalarla de nuevo. Informa. A. M. Brown, San José y Oquendo al lado de la bodega.
D-5 13009 6 Abril

ALMACEN. Existencias constantes de calderas, donkeys de vpaor, bombas, motores, romanas diversos tamaños, arados, desgranadoras, tuberías, fluses acero para calderas etc. Basterrechea Hermanos. Lamparilla 9. Telf. A-2950. Habana. (D-5) 11879 20 Sep.

D6. Muebles y Prendas

AVISO. SE VENDEN 4 máquinas Singer gabinete; 2 de ovillo central, nuevas Precios: 38, 32, 16 y 12 pesos. Teniente Rey 36, esquina Aguiar, bajos.
(D-6) 12804 3 Abril

COMPRE SUS MUEBLES EN "LA CASA GOMEZ"

Y estará complacido, la calidad de nuestros muebles es lo que nos recomienda háganos una sola compra y no dejará de ser nuestro cliente. Ventas al contado y a plazos con gran facilidad de pago y admitimos sus muebles usados en cambio como fondo, visítenos y ahorrará dinero. Neptuno 259 esquina a Espada. Teléfono U-4490. Visite nuestra exposición en San Rafael 127 entre Gervasio y Belascoain, U-2969. D-6 13171 30 Abril

TALLER REPARACION DE MUEBLES

Nos hacemos cargo de barnizar, esmaltar y lacquear toda clase de muebles. Lo mismo neveras y mimbres dejándoles como de fábrica, en cualquier color. Reformamos toda clase de muebles dejándolos nuevos. Especialidad en muebles de oficina. Tapizamos toda clase de muebles. También embalamos muebles. Para convencerse de lo que le decimos llame al teléfono U-2565. Oquendo número 16.
D-6 S-2448 2 Abril

MUEBLES DE OCASION

Juegos de cuarto esmaltados y decorados barnizados todos modernos a 60, 70 y 85 pesos, de sala 45, 60 y 70 pesos. Nevera de hierro buen tamaño fina en 40 pesos, vale 120 pesos. Juego cuarto de señorita 65 pesos, uno de tres cuerpos en 125 pesos, muchas piezas sueltas. Nota: Cambiamos y arreglamos toda clase de muebles, garantía en todos los trabajos. Neptuno 220 esquina Aramburu, teléfono U-3566. D-6 12732 5 Abril

MAQUINA "Underwood" completamente nueva, por quitar mi oficina la doy regalada en $65 Véala en Alejandro Ramírez número 10, tres cuadras después de esquina Tejas. D-6 12406 3 Abril

MUEBLES

Fabricamos o importamos para el gusto más refinado. Pueden adquirirse a plazos y en alquiler en el almacén importador de muebles y casa de préstamos "La Nueva Especial", Neptuno Núm. 191 y 193 Teléfono U-5016, al lado del café "El siglo XX". Nota:—Las ventas para el campo no pagan envases
D-6 S-2528 1 Mayo

"LA NUEVA ARGENTINA"

Casa de Préstamos. Interés desde el 1 por ciento. Liquidación de prendas procedentes de empeño por la mitad de su valor. Neptuno número 79. U-5656.
D-6 S-2526 1 Mayo

PARA OFICINAS Y DE OCASION

Bufetes planos y de cornisa. Archivos, cajas archivos, máquinas de escribir. La Hispano Cuba. Villegas. 6. Losada. A-8054.

DINERO

No reparamos intereses. Préstamos sobre alhajas y objetos de valor.
LA HISPANO CUBA
Villegas. 6, por Avenida de Bélgica, antes Monserrate. Teléfono A-8054.

DE OFICINAS

Compro. A-8054. Bufetes planos y de cortinas. Archivos, cajas archivos, libreros, máquinas de escribir. La Hispano Cuba. Losada, Villegas, 6. A-8054.
D-6 E-317 Indf

SE VENDE un magnífico juego comedor, caoba, de 10 piezas, a la primer oferta razonable. Informan: Sra. de Alvarez, Industria 160.
D-6 12968 2 Abril.

JUEGO DE CUARTO

De tres cuerpos esmaltado y decorado completamente nuevo y otro de comedor de caoba, juntos o separados, precios muy baratos. Véalos en R. Mx. de Labra 188. D-6 12904 6 Abril

SE VENDE un buró cortina muy barata. Precio $8.00. Calle 23 núm. 197, entre H e I, Vedado.
D-6 12958 2 Abril.

LAMPARAS EN GANGA

Se vende una lámpara de sala de bacarat, muy fina, en $300.00. — Una lámpara de comedor. Una lámpara de pie de bronce, en $100, mármol de Verona, en $80.00. Puede verse en la Casa Vilaplana. O'Reilly y Villegas. q
D-6 E- Indf. 1 En.

"LA ESPECIAL"

La mueblería más grande y mayor surtido de toda la República. Salón de exposición y ventas. Neptuno número 159, entre Escobar y Gervasio. Muebles fabricados y exportados para el gusto más refinado. En "La Especial" pueden adquirir muebles a plazos y en alquiler. Hay juegos de cuarto en caoba de tres cuerpos, con filete de bronce; juegos idem esmaltados en dos tonos policromados y decorados en todos colores; juegos de caoba y bronce; juegos de señoritas esmaltados, policromados y decorados. Juegos de comedor estilo "Renacimiento", idem estilo Adams, idem inglés, idem con filetes en todos estilos y a todos precios. Juegos de sala estilo Luís XVI decorados y con gobelinos; juegos esmaltados y policromados de todos precios. Juegos de sala con filete de bronce muy finos; idem en otros estilos, juegos de recibidor, tapizados y de rejilla a todos precios. También los hay de mimbre de todos estilos y precios; mesas escritorios de todos tamaños; libreros de dos y tres hojas; sillas giratorias, juegos de oficina. Neveras de todos estilos y tamaños. Juegos de niños y esmaltados. Chaise Long tapizadas y de mimbre. Lámparas de pie muy finas y muy baratas, idem de sala, saleta, cuarto y comedor, reloj de pared; idem de pie. Espejos dorados, idem vitrinas, sillones de portal de todos estilos, sillas de coche, idem de colegios, sillas de tijera, paravanes, alfombras, de sala, saleta y cuarto, maceteros de todos estilos y precios, camas de hierro y camitas de niños desde la más barata a la mas fina. Sombrereras, perchas de arbol, cestos de ropa, fiambreras finas y corrientes, sillones de niños de caoba y mimbre. En piezas sueltas: escaparates de lunas, idem sin luna, camas, coquetas, cómodas, chifonierr, chifo-Rober; mesas de noche, aparadores, auxiliares, vitrinas; mesas de correderas, mesas de máquinas, mesas de teléfono y sillería de toda clase y otros muchos artículos que no se detallan aquí. Fíjese bien que "La Especial" le hace a usted cualquier juego o muebles de encargo sin que tenga que hacer anticipo alguno. Hacemos ventas para el campo sin cobrar embalaje; damos facilidades de pago guardando la más absoluta reserva. También alquilamos muebles desde la más humilde cama de hierro hasta una lujosa residencia. Haga una visita a esta acreditada casa y saldrá complacido por su mercancía exquisita y sus precios ínfimos. No se confunda.

"LA ESPECIAL"

Neptuno número 159, entre Escobar y Gervasio. Teléfono U-5620 y Apartado número 2291.
D-6 S-2529 1 Mayo.

LIQUIDACION EN MUEBLES

Escaparates de luna a $23.00, sin lunas a $8.00, coquetas a $12.00, camas de hierro a $7.00, aparadores a $12.00, neveras hierro laqueadas a $25.00, redondas a $45.00 vitrinas a $18.00, mesas redondas a $8.00, juegos de cuarto de 6 piezas a $75.00, sala a $70.00, mimbres a $60.00, máquinas de Singer bobina central $30.00, vitrolas desde $12.00. Discos, violines, mesas de centro, paravanes, sillones de niños, muebles de todas clases finos y corrientes todo a mitad de precio. El Pensamiento. Sol 93, entre Aguacate y Villegas. Nota: Compramos y cambiamos muebles. Llamen al teléfono A-4518. D-6 S-1937 23 Abril

CAJAS DE CAUDALES

sumamente baratas, gran surtido, archivos, burós, mesas planas, máquinas de escribir, libreros y toda clase de muebles de oficina Apodaca 58 entre Suárez y Revillagigedo.

MUEBLES EN GENERAL

Juegos de cuarto, sala y comedor y saleta, máquinas de coser, baúles, escaparates, victrolas Víctor y toda clase de muebles. Apodaca 58 entre Suárez y Revillagigedo.

PARA CAFE Y FONDA

Cantinas, mostradores, vidrieras, mesas de mármol, vitrolite y madera, sillas de Viena nuevas y de uso y toda clase de enseres. Apodaca 58, entre Suárez y Revillagigedo. D-6 12315 3 Abril

"LA NUEVA ARGENTINA"

Casa de Préstamos. Interés desde el 1 por ciento Liquidación de prendas procedentes de empeño por la mitad de su valor. Neptuno número 79. U-5656.
D-6 S 1753 1 Abril

VENDO MUEBLES DE TODAS CLASES

Juegos de cuarto de caoba con nueve piezas, y en cedro laqueados, tenemos desde $70, de comedor, $85, ídem de sala $65, camas de hierro desde $8, de niño $7, seis sillas y dos sillones de caoba $15, escaparates con lunas $28, y muchos más que no se detallan, a precios muy baratos. Cao y Pita. Infanta No. 88, esquina a Carlos III. Teléfono U-4352.
D-6 11979 5 Abril

REGISTRADORAS National, Registradoras Ankel Alemanas, varios modelos, plazos cómodos, descuentos al contado. Hago cambios compro, reparaciones niquelados y esmaltados; trabajos garantizados. Hay accesorios J. R. Ascencio. Telf. M-9571. Campanario 89.
D-6 9297 2 Abril

SE ARREGLAN MUEBLES "EL ARTE"

Taller de reparación y reconstrucción de muebles, envases y embarques. Especialidad en pinturas, barnices y tapicería. Calle I número 9, casi esq. a Calzada. Telf. F-2312.
D-6 S-1933 7 Abril

MUEBLES EN GANGA

Gran surtido en juegos completos y piezas sueltas, juegos de cuarto, 70 pesos; comedor 75 pesos; sala o recibidor, 45 pesos; camas a 7 pesos; cómodas 10 pesos; seis sillas y dos sillones 15 pesos; sillas sueltas a $1.50; sillones $2.50; mesas correderas 6 pesos y otros que no se detallan a los precios mencionados. También se cambian y compran en
"LA PRINCESA"
San Rafael 107. Teléfono A-6926.
D-6 2777 Indf. 1 Dic.

ROPAS, MUEBLES, ALHAJAS

Realizamos toda clase ropa caballeros, capas barragán, baúles, maletas, máquinas coser, escribir y alhajas procedentes de empeño. Empeñamos y compramos. "Los Jimaguas", Suárez y Misión. A-3339.
D-6 S-2169 15 Abril

D7. Instrumentos Música

CON GRANDES FACILIDADES

Vendemos pianos, autopianos y victrolas ortofónicas Víctor. Visite nuestros nuevos departamentos de música impresa e instrumentos de cuerdas. Vendemos lo mejor y a precios bajos. Universal Music & Comm. Co. San Rafael y Consulado. Teléfono A-2930.
D-7 S-1921 6 Abril

PROPIO PARA profesional o persona de gusto, se vende un regio piano Bonifch, cinco meses de uso. San Rafael 141, bajos, entre Oquendo y Soledad.
D-7 S-2462 3 Abril

A PLAZOS Y al contado, liquidamos una enorme cantidad de pianos y pianolas de las mejores marcas y absoluta garantía, al alcance de todas las fortunas. "La Predilecta", San Rafael y Oquendo.
D-7 S-2198 2 Abril

PIANOS, pianolas e instrumentos al contado y en plazos cómodos. Música impresa y estudios para todos los conservatorios. Pianos de alquiler, afinaciones y reparaciones. Calidad y bajo precio. Viuda de Carreras y Cía. Prado 115. Telf. A-3642.
D-7 E-1757 Indf. 1 Ag.

GRAN REALIZACION DE PIANOS

Y pianolas de muy poco uso, absoluta garantía con grandes facilidades de pago. "El Brillante", Casa de Préstamos, Aguila 211. Teléfono M-1661.
D-7 S-2335 7 Abril

D8. Animales

SE VENDE una cachorra Policía legítima, propia para familia de gusto, de 7 meses. Informan: calle 16 y 17, bodega.
D-8 S-2451 3 Abril

SE VENDEN cachorros legítimos policía muy baratos. San Pablo 56 Cerro.
D-8 13084 4 Abril

SE VENDEN 60 mulos de todas clases, caballos de monta, un burro semental, carros de todas clases, faetones, arañas, arreos. Marina 3 esquina Atarés. Teléfono X-2376, frente talleres Genaro Jarro y Cuervo. D-8 S-1863 4 Abril.

AVISO. Vendo una yegua recién parida, es buena lechera. Informan 35 y 8, Vedado. (D-8) 13005 4 Abril

VENDENSE TRES pollonas y un pollón Rhode Island: plena postura. También lote de los mejores conejos gigantes que hay en la isla. Industrial Avícola, kilómetro 21, Punta Brava, finca "La Piragua". D-8 11754 4 Abril

D9. Fincas Rústicas

FINCA EN CALZADA, 8 kilómetros Habana, chicas y grandes, propias para granjas, vaquerías o cultivos; las vendo o arriendo, largo contrato, cobrando siembras. Díaz Minchero, Guanabacoa, Caserío. Villa María. Telf. XO-1404. Apartado 23, Guanabacoa.
D-9 13220 7 Abril

SE VENDE en Caibarién, en la calle de Fomento, Finca Rústica con dos mil varas de terreno, gran casa de tabla y teja y establo de Vacas Hershey y Ostil, cría de aves de raza, con más de cien árboles frutales, algunos en producción. Inmejorable para Quinta de Recreo. Se vende todo junto o la propiedad sola. Informan en la misma.
D-9 12946 14 Abril.

GRAN FINCA EN $14,000
29 CABALLERIAS

Vendo antes de llegar a Bahía Honda con 15.000 palmas, 10.000 matas mango, grandes guayabales, la atraviesa un río tierra de fondo propia para criar cochinos u otros animales, se recibe la mitad en casas o terrenos en la Habana, para más informes Zanja 89, teléfono U-1245.
D-9 13123 6 Abril

VENDO una caballería y cordeles, con 250 palmas, arboleda y dos pozos fértiles, casa nueva de tabla, tipo americano, su lugar en Bacuranao, a 1|2 legua de carretera, precio $6.500. Informan en la Bodega Antigua de Zobarán.
D-9 12715 5 Marzo

FINCAS RUSTICAS

Vendo una de 7 caballerías, en Vereda Nueva; una de 2 caballerías, una de 6 caballerías, una de 7 caballerías, próximas a Alquizar; una de 2 caballerías lindando con la Carretera Central, en San José de las Lajas; una de 17 caballerías, una de 52 caballerías y una de 70 caballerías, en Ceiba Mocha. Tratar directo con el propietario. Manzana de Gómez 443. D-9 11901 5 Abril.

FINCAS A SEIS KILOMETROS

del Parque Central, carretera de Vento, dos caballerías, 800 metros, frente a carretera, gran arboleda, $25.000.—Otra San Miguel del Padrón, una caballería, casa de mampostería, buena arboleda, $15.000. Hoyo Colorado, gran finca 27 caballerías, río mucho, frente a carretera.—Otra San Antonio de las Vegas, 10 caballerías, magnífica tierra, $55.000. Gerardo Mauriz. Teléfono FO-9052. Steinhart 23, Villa Sarita.
D-9 12705 2 Abril

FINCAS EN Calzada, chicas y grandes, propias para granjas, vaquerías o cultivos. Tienen río, 8 kilómetros Habana; las vendo o arriendo cobrando las siembras. Díaz Minchero, Guanabacoa, Caserío Villa María. Telf. XO-1404.
D-9 12377 2 Abril

D10. Objetos Varios

APROVECHEN GANGAS

Representante de casas alemanas vende a precios de costo un gran saldo de artículos importados de todas clases. Escriban a Dpto. Anuncios este "Diario".
D-10 12998 2 Abril

VENDO tres puertas metálicas diferentes tamaños, poco uso y baratas. Lacret y Pasaje, Est. Santos Suarez.
D-10 12947 7 Abril.

LA LLAVE del comerciante. Monte 248, frente al Mercado, liquido mesas vitrolite, sillas de Viena, caoba y rejilla nuevos, contadora National, caudales, molino café, vacías vidrieras engrampadas nuevas, cantina completa, buró plano y cortina, espejos, cocinas, hornos, ventiladores, armatostes de vitrolite.
D-10 12326 3 Abril

CAJAS DE CAUDALES

Vendo 45 cajas a 25 pesos. Refugio 2.
(D-10) 12694 3 Abril

E SE SOLICITAN

E-1.—Criadas y Criados.
E-2.—Cocineras y Cocineros.
E-3.—Para dos o más servicios.
E-4.—Manejadoras.
E-5.—Crianderas.
E-6.—Chauffeurs.
E-7.—Costureras.
E-8.—Oficinistas.
E-9.—Operarios y Aprendices.
E-10.—Varios

E1. Criadas y Criados

SE SOLICITA una española para criada de manos. Sueldo: 25 pesos. San Mariano 89, entre Juan Delgado y Goicuría. Víbora. Carros de Santos Suárez.
E-1 13202 4 Abril

SOLICITO SEÑORA de mediana edad, para los quehaceres de una casa un solo matrimonio, Informan en Manglar, Pasaje B número 15, altos.
(E-1) 13256 4 Abril

SE SOLICITA una señora o jovencita para ayudar a los quehaceres de corta familia, que duerma en la casa. Peñalver número 92.
(E-1) 13004 3 Abril

SOLICITO criada de mano blanca, trabajadora y formal; ha de traer buenas referencias y estar acostumbrada a servir en casas finas. Sra. de Parreño, Quinta Avenida esquina a 30. Lunes de 9 a 1.
E-1 S-2507 2 Abril

SE SOLICITA un muchacho de 14 a 15 años, para criado de manos en casa particular. Informan Muralla 78.
E-1 12965 2 Abril.

SE SOLICITAN sirvientas que deseen trabajar, se le da casa y comida y colocación y otros beneficios por 50 centavos. Animas No. 107 teléfono M-3053, pida informes. (E-1) 13149 2 Abril

NECESITO un buen criado, sueldo $50; una criada para clínica $30 y un trabajador para finca $40. Compostela 58.
(E-1) 13087 2 Abril

SE SOLICITA una criada de manos formal y trabajadora, que duerma en la colocación, se piden referencias. Calle Quinta núm. 44, altos, entre B y Baños.
E-1 S-2499 2 Abril.

EN LA CALLE 15 entre J y K se solicitan 2 criadas de manos que tengan buenas referencias. E-1 12800 5 Abril

E2. Cocineras-

TELEFONOS A-3333 A-1014

ANUNCIOS CLASIFICADOS DEL DIARIO DE LA MARINA

TELEFONOS A-3333 A-1014

DESEA COLOCAR una muchacha española, de criada de manos, tiene referencias. Informan: 27 y 2 Tel: F-6181.
F-1 12936 2 Abril

DESEA colocarse una joven española para cuartos o comedor, sabe trabajar, tiene pretenciones. Calle 13 entre C y Medado. Tel. F-6253.
F-1 13115 3 Abril

DESEA colocarse muchacha española para cuartos y coser, tiene referencias. Teléfono M-4414.
(F-1) 13081 2 Abril

OFRECE un criado español con práctica en el servicio, tiene referencias también acepto otros trabajos. Teléfono M-1004. (F-1) S-2514 3 Abril

OFRECE un joven peninsular muy buen criado de mano, práctico en todo el servicio, trabajador; tiene referencias de buenas casas conocidas que trabajó mucho tiempo; sin pretensiones. Teléfono A-4792.
F-1 13083 2 Abril

SEÑORA española sola, de mediana edad, para los quehaceres de una corta familia no tiene inconveniente en salir si el sueldo lo merece sabe su obligación. Lugareño y Montoro. Teléfono M-8432. Bodega.
(F-1) 13085 2 Abril

DESEA colocarse un joven español de criado de mano, tiene buenas referencias de las casas que ha trabajado, es trabajador. F-6177.
F-1 13086 3 Abril

OFRECE criado de mano habituado al servicio fino; tiene recomendación de casas conocidas. También una buena criada y un joven para segundo criado, cuidar máquinas, jardinero etcétera. Teléfono A-4792.
F-1 13088 2 Abril

CRIADO español se ofrece para casa particular, tiene buenas referencias y muchos años de práctica. Teléfono U-5077.
F-1 13164 3 Abril

DESEA colocar muchacha española para criada de mano, sabe servir bien de comedor y coser referencias muy buenas. M-7122. F-1 13071 2 Abril

DESEA colocarse una muchacha española de criada de mano o para cuartos, tiene referencias de las casas donde trabajó. Teléfono M-5105.
(F-1) 13070 2 Abril

OFRECE buen criado que sabe su obligación, está muy práctico en el servicio a la rusa, hacer coteles, plancha de caballero, tiene referencias de las mejores familias para más en teléfono M-4011. F-1 13076 2 Abril

DESEA colocarse una joven española de criada de mano o habitaciones. Es trabajadora. Llamar a Pilar. U-4669.
F-1 13136 2 Abril

DESEA colocarse española de mediana edad para cuartos, entiende de costura, no importa salir fuera. Tiene buenas referencias. Llamar Tel. U-1759.
F-1 13135 2 Abril

DESEA colocar joven española para criada de mano, entiende de cocina. M-7653.
F-1 13152 2 Abril

SEÑORA ESPAÑOLA desea colocarse de criada de cuartos, sabe cumplir con su obligación y tiene buenas referencias. Informan teléfono F-6197.
F-1 13146 3 Abril

OFRECE un buen criado de mano, sabe muy bien servir la mesa, es una persona formal y cumplidor de su deber, quien lo recomiende, para más informes llamen al teléfono A-7357 Casa Cotín.
F-1 13148 4 Abril

DESEA colocar un criado joven español, es muy práctico en el servicio, persona seria y sirve muy bien a la mesa, tiene muy buenas referencias de las casas que trabajó. Informan teléfono M-7833.
F-1 13147 4 Abril

OFRECE un joven peninsular muy buen criado de mano, tiene recomendaciones de buenas casas. También se coloca camarero o para elevador, sabe fregar platinas. Teléfono M-9578.
F-1 13105 2 Abril

DESEA colocar una señora española de criada de mano, informan U-2050. Cerrán No. 7.
F-1 13091 3 Abril

SEÑORA española desea colocarse para criada de mano o de cuartos sabe coser, tiene referencias. Teniente Rey 77.
F-1 13176 2 Abril

JOVEN joven desea colocarse criado de mano con buenas referencias. M-4797.
(F-1 13173 2 Abril

OFRECE una joven española para criada de mano, cuartos o comedor, sin práctica. Buenas referencias. Teléfono M-9578. F-1 13102 2 Abril

DESEA colocar una muchacha española para criada de mano lleva tiempo en el país. Tiene referencias. Teléfono F-1 13093 2 Abril

DESEA colocar una joven española de criada de mano o de cuartos. Informan teléfono FO-2627, tiene referencias.
F-1 13116 3 Abril

2. Cocineras-Cocineros

DESEA COLOCARSE de cocinera una joven mestiza; es aseada y sabe cumplir obligaciones. Informan Tel: F-6117.
F-2 12956 2 Abril.

DESEA colocar una buena cocinera, firme en la colocación, sale al campo. Teléfono M-5473.
F-2 13080 2 Abril

OFRECE señora española para cocinar, también ayuda un poco a la limpieza. Tiene referencias. Por $20 no la llame. Teléfono M-1268.
(F-2) 13098 2 Abril

DESEA colocarse una cocinera mediana edad, de color, entiende repostería; desea ganar buen sueldo No duerme colocada. Dirección: A-3715.
F-2 13185 4 Abril

FRENCE ENGLISH speaking woman desire position as cook does presty with American or Cuban family. Call Lucía. FO-2256. F-2 13264 4 Abril

DESEA colocarse un matrimonio español. Ella para cocinar y el para otro quier trabajo. Lo mismo van para el campo. F-6086. F-2 13248 4 Ab.

BUENA cocinera española desea colocarse para cocinar y limpiar siendo chica. Tiene buenas referencias. Andrecio número 31. Telf. A-2059.
F-2 13231 4 Abril

UN ASIATICO muy buen cocinero y repostero, desea colocarse en casa particular. Sabe cocinar a la criolla y española. Tiene buenas referencias Informan: San José 42, altos. Telf. M-2774. Preguntar por Manuel Lam.
F-2 13211 4 Abril

DESEA colocarse de cocinero particular o fonda, entiende repostería, tiene buenas recomendaciones, no se colocó menos de $50. FO-1829, muy formal.
F-2 13073-77 6 Abril

SE OFRECE superior cocinera de color, muy limpia y formal, tiene referencias. No duerme en la colocación. M-7122. (F-2) 13072 2 Abril

DESEA colocarse un joven de color para cocinero y repostería sin pretensiones, buena casa particular. Llame M-4316.
F-2 13075 2 Abril

BUENA cocinera española desea colocarse en casa de moralidad; sabe repostería es formal, tiene referencias, no duerme en la colocación. Informan teléfono F-5917. F-2 13079 3 Abril

COCINERO español hombre formal para Restaurant, Café, Barra o negocio, trabaja bien. Se ofrece, Aguila 114, Café, teléfono M-4871 Sánchez.
F-2 13066 3 Abril

SE OFRECE un buen cocinero joven, chino cocina española y criolla. Sabe de repostería. Muy limpio. Buenas referencias. Teléfono M-9578.
F-2 13101 2 Abril

SE OFRECE una buena cocinera; cocina española y criolla; sabe repostería; muy limpia. Buenas referencias de casa particular. Teléfono M-9578.
(F-2) 13104 2 Abril

SE OFRECE un chinito joven excelente cocinero, cocina española y criolla sabe de repostería, muy limpio, buenas referencias. Teléfono M-3229.
F-2 13120 2 Abril

SE OFRECE una buena cocinera, cocina española y criolla, sabe de repostería, muy limpia buenas referencias de casa particular. Teléfono M-3229.
F-2 13121 2 Abril

SE DESEA colocar una joven española, para cocinera, sabe hacer dulces y es formal, M-3053. Animas 107.
(F-2) 13153 2 Abril

SE OFRECE un joven chino cocinero y repostero; desea colocarse en casa particular; sabe cocinar bien a la criolla, española y francesa; cumplidor de su obligación. Informan en Dragones 105, altos. Teléfono M-5483.
F-2 13198 4 Abril

UN CHINO cocinero-repostero, desea colocarse para casa particular. Cocina muy bien, criolla, española y francesa. Sabe cumplir su obligación; tiene buenas referencias. Informa teléfono M-5231, pregunte Alfredo Chio.
F-2 12955 3 Abril.

DESEA colocarse cocinero repostero joven español con buenas referencias, prefiere casa particular. Informan Monte 198 Cuchillería. Teléfono M-2553.
F-2 13039 2 Abril

DESEA COLOCARSE un cocinero joven español, lleva tiempo en el país y sabe cumplir con su obligación. Tiene buenas referencias de casa particular. Teléfono A-4111. F-2 12990 2 Abril.

SE DESEA colocar una muchacha para criada de mano o de cuartos, prefiere la Habana o el Vedado. Informan Jesús del Monte 234 Teléfono X-2701.
F-1 13096 3 Abril

UN JOVEN español 6 años de práctica, desea colocarse en casa particular de criado. Tiene referencias. Tel. M-4274.
F-1 13153 3 Abril

SE DESEA colocar una señora española de cocinera, sabe cumplir con su obligación, entiende alko de dulces, tiene recomendaciones, informan Tel. A-8728.
F-2 13018 2 Abril

DESEA COLOCARSE una española de mediana edad para cocinar, sabe cumplir con su obligación, llame al teléfono F62.15.
F-2 12920 2 Abril.

SE DESEA colocar una cocinera de mediana edad peninsular, sabe cumplir con su obligación. Teléfono X-1734.
F12 12926 2 Abril.

SE DESEA COLOCAR cocinero español. No tiene pretensiones; tiene quien lo garantice. Teléfono M-4824.
F-2 12964 2 Abril.

F3. Para 2 o mas servicios

DESEA colocarse una muchacha española para criada de manos o cocinar y limpiar a corta familia. FO-2633.
F-3 13222 9 Abril

SE DESEA colocar una joven española para criada de manos de poca familia o para una señora sola. Sabe cocinar un poco; es muy formal. Da referencias de donde trabajó Sol 113 y 114. Teléfono M-4416. F-3 13213-14 5 Abril

SE DESEA colocar una joven española para cuartos o para todo, menos para cocinar. Teléfono F-4433.
F-3 13252 4 Abril

UNA MUCHACHA de color desea colocarse para cocinar y limpiar medio día. Avisar al teléfono M-7127, a cualquier hora. F-3 13188 3 Abril

SE DESEA COLOCAR una joven peninsular recién llegada, de criada de manos o manejadora; tiene quien la represente; sabe coser y es cariñosa con los niños. Informan teléfono F-6004.
F-3 12963 2 Abril.

DESEA colocarse una señora española para cocinar y limpiar, tiene referencias. Teléfono F-3812.
F-3 13038 2 Abril

DESEA COLOCARSE una muchacha española, de criada de manos o manejadora con buenas referencias. Tel. X-1462.
F-3 12970 2 Abril.

DESEA COLOCARSE joven español de portero o criado de mano. Informan teléfono I-7267.
F-3 12937 2 Abril.

JOVEN española desea colocarse para cocinar, puede ayudar a lavar si es corta familia tiene referencias y duerme en la colocación. A-9207.
(F-3) 13031 2 Abril

DESEA COLOCARSE una joven española, para criada de manos o manejadora; tiene buenas referencias. Informan Calle Carbajal, Pasaje Fernández, núm. 1. Cerro.
F-3 12957 2 Abril.

COCINERA española de mediana edad desea colocarse no importa ayudar a los quehaceres de la casa siendo poca familia, tiene quien la garantice. Llamar al Tel. F-6087. (F-3) 13162 3 Abril

SEÑORA española mediana edad, desea colocarse de cocinera, cocina española y criolla, no importa hacer plaza. Informan Suárez No. 30. A-5388.
F-3 13163 2 Abril

DESEA colocarse una señora peninsular de mediana edad para criada de mano o manejadora, sabe trabajar es práctica y cariñosa con los niños. Tiene buenas referencias. Teléfono F-5624.
(F-3) 13166 2 Abril

SE DESEA colocar una joven española para criada de mano o manejadora, no tiene inconveniente en ir para los repartos, tiene referencias. Informan en el teléfono F-6150, Vedado.
F-3 13068 3 Abril

SEÑORA española se coloca para cocinar o limpiar, sabe su obligación, tiene buenas referencias, no duerme en la colocación. Teléfono M-4907.
F-3 S-2513 2 Abril

SE DESEA colocar una joven española para cuartos o manejadora, informan Compostela 140.
F-3 13141 2 Abril

DESEA colocarse una señora española mediana edad para cocinar y limpiar para matrimonio. Duerme fuera Teléfono U-6653. F-3 13099 3 Abril

DESEA colocarse señora para los quehaceres de corta familia para cuidar enfermas, tiene especialidad, tiene buenas referencias, informan Tel. U-4669, Juliana. F-3 13138 2 Abril

SE DESEA colocar una señora de mediana edad, española, de criada de mano o manejadora, entiende un poco de cocina. Informan en el teléfono M-4781.
F-3 13122 2 Abril

DESEA colocarse por medios días un joven español para jardinero o fregador de máquinas. Teléfono U-5826.
(F-3) 13127 3 Abril

DESEA colocarse una muchacha española para cuartos o comedor, entiende de costura, sabe cumplir su obligación, desea casa de moralidad. Informan en Obrapía 57, teléfono M-8436.
F-3 13142 2 Abril

DESEA colocarse joven español de criado o portero, 5 años de servicio en casas particulares tiene referencias, va al campo. F-6146.
F-3 13097 2 Abril

DESEA colocarse joven española para cocinar y limpiar a matrimonio sólo, lleva tiempo en el país, es formal. Llamar a U-4669. F-3 13137 2 Abril

DESEA colocarse española para criada de mano o manejadora, es seria, sabe su obligación, no le importa salir fuera de la Habana. M-3053 pregunten por Carmen. (F-3) 13150 2 Abril

UNA SEÑORA española recién llegada se ofrece para criada de mano o manejadora, tiene referencias. M-3053.
(F-3) 13151 2 Abril

DESEA colocarse joven española para criada de cuartos o manejadora, sabe coser un poco tiene referencias, informan Zapata 6 entre Basarrate e Infanta. U-6987. (F-3) 13143 3 Abril

SE DESEA colocar una joven de mediana edad, sabe de todo trabajo, no se coloca menos de 30 pesos. Pregunten por Constancia. A-2052.
(F-3) 13154 2 Abril

DESEA colocarse joven española para cocina y limpiar siendo corta familia, o para cocinar solamente. Hace dulce. Informes Vives 154. M-4024.
F-3 13090 2 Abril

UNA SEÑORA de mediana edad española para criada de mano o manejadora. Informan FO-2627.
F-3 13117 3 Abril

SE DESEA colocar una joven española para cocinar y limpiar siendo corta familia, desea casa de moralidad, se prefiere en la Habana. Informan en Cuba 109. Teléfono A-3533.
(F-3) 13178 3 Abril

SE DESEA colocar una joven española para todos los quehaceres de la casa. Informan Peina 22. Tel. M-4210.
F-3 13172 2 Abril

F4. Manejadoras

ESPAÑOLA desea colocarse de manejadora, es muy cariñosa, tiene práctica, no le importa viajar. También se coloca para acompañar señora. Tiene buenas referencias. U-4669.
F-4 13139 2 Abril

DESEA colocarse joven española de criada de mano y cuidar niños. Es cariñosa. Tiene referencias. Llamar a Carmen. U-1759. F-4 13140 2 Abril

F5. Crianderas

SE DESEA colocar una criandera a media leche para criar un niño; es joven de 24 años, salud excelente. Aviso San Francisco de Paula. Juan Díaz Reyes.
F-5 12933 2 Abril.

F6. Chauffeurs

DESEA colocarse joven español de chauffeur en casa particular o comercio. No repara en sueldo. Informan FO-2617.
F-6 13032 2 Abril

SE DESEA colocar un chauffeur español, con 7 años de práctica, buenas referencias. Informan: FO-2763, bodega.
F-6 13253 4 Abril

CHAUFFEUR de color, excelentes referencias, desea colocarse. No tiene pretensiones; sabe su obligación y es honrado a toda prueba. Llamen I-7368.
F-6 13228 4 Abril

SE OFRECE chauffeur mecánico, español, particular o comercio, sin pretensión de mucho sueldo. Tiene recomendación. También se ofrece un joven para ayudante criado u otro cualquier trabajo. Telf A-4792 F-6 13218 3 Abril

CHAUFFEUR español, de mediana edad, conocedor de toda clase de máquinas y con referencias inmejorables, se ofrece a casa particular o comercio. Llamen a Ignacio. Teléfono A-4046.
F-6 13183 5 Abril

JOVEN español deseo colocarme de chauffeur particular o comercio, lo mismo para el campo, sin pretensiones y con referencias. Informan teléfono M-8927.
F-6 13160 2 Abril

SE DESEA colocar un chauffeur español en casa particular o de comercio, tiene buenas referencias y maneja toda clase de máquinas. Tel. M-4121.
F-6 13161 3 Abril

CHAUFFEUR español desea colocarse en casa particular sin pretensiones de sueldo, tiene referencias. Teléfono F-2704.
F-6 13169 3 Abril

CHAUFFEUR español con 8 años de práctica, experto en el manejo y mecánica de cualquier máquina se ofrece a casa particular o comercio. Tiene inmejorables referencias. Informan Peña Pobre y Monserrate. Teléfono M-5550.
(F-6) 13156 3 Abril

SE OFRECE chofer español, maneja cualquier clase máquina, sin pretensiones, tiene informes. A-2864. La Mercantil, Teniente Rey y Mercaderes.
F-6 13025 9 Abril

DESEA colocarse un chauffeur en casa particular o de comercio no le importa ir para el campo, soltero y joven, diez años de práctica, tiene referencias de las casas que ha trabajado. Informan teléfono U-7007.
F-6 12993 2 Abril

F8. Oficinistas

TENEDOR DE LIBROS

Muy práctico, serio y con magníficas referencias, se hace cargo de cualquier contabilidad por insignificante que sea, fijo por horas. Teléfono X-1487.
(F-8) 10197 7 Mayo

SE OFRECE una señorita para trabajos de oficina en general, comercio o para otro trabajo análogo. Tel. A-0373, de 8 a 11 y de 1 a 5. Preguntar por Amada.
F-8 13133 3 Abril

F10. Varios

UN MUCHACHO español con práctica y experiencias en el comercio durante algunos años, desea colocarse de vendedor en almacén de víveres o de licores con gente seria, se dan referencias, informan U-6867. F-10 12713 4 Abril

JOVEN ESPAÑOL, fuerte, con diez años en el comercio, se ofrece para vendedor, cobrador o dependiente. Tiene garantía y referencias de la casa donde trabajó largo tiempo. Informan: Obrapía 13, altos.
F-10 13206 4 Abril

DESEA colocarse fotógrafo y retocador y para todo trabajo de Fotografía. Informan: teléfono M-8013.
(F-10) 13224 6 Abril

SE OFRECE un joven para cuidar un garage, despachar gasolina o para limpiar billar, botica u oficina. U-5824.
F-10 13243 4 Abril

SE DESEA colocar un joven español para jardinero o fregador de máquinas o de criado de manos. Tiene quien lo recomiende y sabe cumplir con su obligación. Teléfono U-6915.
F-10 13257 3 Abril

UNA SEÑORA de 50 años de edad desea cuidar un niño o niña en su casa. Vive en la calle 17 entre 26 y 28, Las Canteras, Vedado. Pregunten por Andrea.
(F-10) 13182 4 Abril

UN MUCHACHO desea colocarse en vidriera de tabacos y cigarros; sabe trabajar muy bien. Tiene buenas recomendaciones. Llamen al Telf. A-5569 y pregunten por Jacinto García.
F-10 13186 4 Abril

DESEA colocarse un joven para camarero, ha trabajado en los mejores Hoteles de la Habana y Santiago, mucha práctica y buen trato, tiene recomendaciones. Teléfono A-2539.
F-10 13158 3 Abril

DESEA colocarse por medios días prefiero por la mañana, un joven español para jardinero o fregador de máquinas. Es formal y trabajador, llevo poco tiempo en el país. Tel. U-5826.
F-10 13128 3 Abril

SE DESEA colocar joven español de criado de mano, portero o dependiente o para otros trabajos, sabe montar bicicleta, tiene buenas referencias donde ha trabajado. Informan teléfono F-1713.
F-10 13179 2 Abril

SE DESEA colocar una señora de color para lavar o hacer limpieza. M-5312. Suárez 93 entre Esperanza y Alcantarilla.
F-10 13132 2 Abril

SE OFRECE un joven español práctico para camarero, dependiente de café o fonda, sabe fregar máquinas. Teléfono M-9578. F-10 13118 3 Abril

A LOS comerciantes les ofrezco dependientes, sastres, cortadores y operarios con recomendación. Dirijanse a Escobar 154, bajos, Sr. Costa. (F-10) 12650 6 Abril

JOVEN ESPAÑOL con mucha práctica en floricultura, desea plaza de jardinero o trabajos análogos. Teléfono F-6087.
F-10 12987 2 Abril.

G AVISO OPORTUNO

G-1.—Religiosas.
G-2.—Oficiales.
G-3.—Agencias de Colocaciones.
G-4.—Saldos.
G-5.—Arrendamientos
G-6.—Pérdidas.
G-7.—Para las Damas.
G-8.—Para el Hogar.
G-9.—Enseñanzas.
G-10.—Interés General.

G3. Agencias de Colocaciones

EL TIEMPO ES DINERO

Usted no puede perder su tiempo entrevistando personas de dudosa competencia para cubrir sus vacantes. Nosotros nos encargamos de la selección, mandamos solamente personas capacitadas para cada puesto; confíenos sus problemas de empleo, le ahorrará a usted tiempo y dinero, llamando a la Cuban American Employment Office. Teléfono A-3343 y será servido el empleado que soliciten.
G-3 S-2345 7 Abril

AGENCIA EL SOL

Ofrecemos cocineros, ayudantes, fregadores, criados, camareros, dependientes café fonda, chauffeurs, criadas, cocineras manejadoras con referencias. Tel. M-1860.
G-3 13168 3 Abril

AGENCIA La Primera de Aguiar, Malaja 53. Telf. A-3090. La más antigua, la que mejor personal tiene de todos los giros y para toda clase de trabajos. Alonso.
G-3 S-2070 12 Abril

VILLAVERDE y Compañía, OR'eilly 13. Teléf. A-2348. Si usted necesita un buen cocinero, camareros, criados, dependientes, fregadores, cafeteros, chauffeurs, jardineros, etc., etc. Llame al teléfono de esta antigua y acreditada casa y se le mandará en seguida con las referencias necesarias. Se mandan a toda la isla. Agencia seria.
G-3 S-2196 2 Abril

G5. Arrendamientos

BUEN NEGOCIO CON POCO DINERO

Se arrienda con derecho a la compra, una Fundición de bronce situada en esta ciudad; tiene sus cajas de hierro, estufa y arena de primera. También admito socio que sea operario fundidor. Para informes: Mario B de Luna. Monte número 89. Teléfono A-7379. Taller de Mecánica.
G-5 13200 7 Abril

ARRIENDO CAFE con dos mesas de billar, vidriera tabacos y quincalla. Informan: "La Luna" Paseo y Calzada. Vedado. G-5 12131 2 Abril

G6. Pérdidas

SE GRATIFICARA a la persona que presente en Habana 240, un perro blanco maltés que entiende por Yuli que se extravió en Quinta y Fernandina.
G-6 12949 2 Abril.

SE RUEGA a la persona que se haya encontrado una carterita de niña en la matinée del cine Riviera en el día de ayer, domingo 31, que la entregue en el Hotel Alcázar en Cárdenas 81 en donde será gratificada.
(G-6) 13174 3 Abril

G7. Para las Damas

PARA LAS DAMAS. MONTE 61 Telas estampadas. Señora: ¿Ha visitado usted la "Nueva Isla" en Monte 61? Si no lo ha hecho aún no pierda la oportunidad de hacerlo cuanto antes y admire las creaciones de la más exigente moda en sus variados artículos. Voiles, chifones, crepés, georgetes, etc. etc. Una especialidad; los corsets Nueva Isla. En perfumería lo mejor, lo más fino. "Minimax" es el lema de esta casa: Máxima calidad por mínimo precio. Háganos una visita.
(G-7) 10216 8 Abril

PELUQUERA, PEINADORA Y MANICURE

Ofrece sus servicios exclusivamente a domicilio. Melenas: 40 centavos; Rizado Marcell: 50 centavos; Manicure: 60 centavos. Arreglo de cejas: 40 centavos. Masaje. Será usted atendida con esmero y prontitud, llamando al teléfono I-3523.
G-7 12432 4 Abril

MODISTA

Se hacen vestidos de señoras y niños, fina ropa interior, bordados y plisados. Calle 3a., entre 6 y 8, Reparto La Sierra. Teléfono FO-1610.
(G 7) S 2417 10 Abril

NOVISIMO METODO PARA ADELGAZAR

Profesora recientemente llegada de New York, donde introdujo con gran éxito su novísimo Método Europeo a base de Parafina para reducir la gordura en general o en determinadas partes del cuerpo, como brazos, piernas, barba, etc. Consultas gratis. Telf. A-1000. Monte, 5. Madame Elsie Droop.
G-7 12803 11 Abril

MANTONES DE Manila, mantillas, peinetas, pelucas blancas todas épocas, capuchones, gitanas, holandesas, mejicanas, argentinas, chinas pierretas, cordobesas, charras, gauchos, piratas Luis XV, Imperio, torero, toda clase de trajes típicos para Carnaval, los alquila PILAR, Virtudes 28, entre Aguila y Amistad. Teléfono M-9392.

FUERA CANAS. Obtenga un hermoso color negro o castaño usando "La Favorita", tintura instantánea y vegetal a base de Quina. Estuche $1. De venta en boticas y sederías. Depósito: Peluquería PILAR, Virtudes, 28. Teléfono M-9392.

CORTE de pelo a sus niños por expertos peluqueros, estilo americano y francés. Niños, 50 centavos. Niñas modelo "Garzón". Niños "Juana de Arco" 50 centavos. Señoritas 80 centavos. Pelquería PILAR, Virtudes, 28. Telf. M-9392.

PILAR. Peluquería de señoras y niños. Peinados $1; masajes, 50 centavos; manicure, 50 centavos; lavado de cabeza, 50 centavos; teñido del cabello desde cinco pesos. Trenzas, moños postizos, cabello. Virtudes, 28. Teléfono -9392.
G-7 10542 11 Abril

SENOS

Desarrollo o restauración por nuevo tratamiento de uso externo. Conserve la lozanía del seno, la belleza del rostro y la suavidad del cutis, con los productos Emegé. De venta en La Casa Grande. Informes confidenciales por correo o teléfono. Mlle. Emegé. Industria 57. Teléfono M-9513
G-7 8537 2 Ab.

G8. Para el Hogar

EXCEMICIDA de Madame Sentouré. Maravillosa pomada francesa, infalible para ezcemas, herpes, psoriasis, granos, fístulas. Poderoso específico para llagas, úlceras crónicas. Curas asombrosas. Venta: Sarrá. Johnson. Taquechel. Depósito: Máximo Gómez 412. Dr. Morist.
G-8 Ador. Indf.

G9. Enseñanza

PROFESORA francesa desea colocarse de institutriz con familia sana para una sola niña o solo niño. No es gobernanta. Llamar: A-4060.
G-9 12853 7 Abril

SE DAN clases de piano y solfeo, por un método moderno y rápido, a domicilio en la casa. Precio módico. Para informes: teléfono U-3108.
G-9 S-2298 21 Abril

ESTUDIE POR CORRESPONDENCIA

Teneduría de Libros en 50 lecciones curso moderno a $0.50 por lección. Aritmética Elemental y Mercantil en 30 lecciones a $0.50 por lección. Ortografía práctica en 20 lecciones a $0.50 por lección. Al envío de $1.00 enviamos la primera lección de cada curso para que usted vea por sí propio la importancia de los mismos. Matrículese antes del día 10 de abril y le hacemos el 30 0|0 en cada lección. Informes: Academia Cervoni, Habana número 40 segundo piso.
G-9 13074 3 Abril

PROFESORA de instrucción elemental y superior con magníficas referencias y buena práctica en la enseñanza, se ofrece para dar clases a domicilio Avisos al Telf. U-1473. G-9 S-2523 1 Mayo

MAESTRA NORMALISTA dá clases particulares a domicilio y en su casa. Buenas referencias. Precio según trato Teléfono U-4436. G-9 S-2533 9 Abril

COLEGIO PREPARATORIO

Baños 279. F-4296. Comenzaremos las clases el día 3 ofreciendo sistema simultáneo en inglés español profesorado nativo dando desde los primeros grados hasta el Bachillerato, también atendemos clases a domicilio. Taquigrafía Pitman y labores. G-9 13021 2 Abril

PROFESORA graduada de inglés de mucha experiencia da clases individuales o colectivas en casa de sus discípulos o en su casa. Sra. Nora Fiddy. Baños y 27, Vedado. Teléfonos F-6239 y F-6534.
G-9 13008 8 Abril

JOVEN INGLESA desea encontrar familia cubana o española como aya para enseñar a los niños hablar inglés. Ha sido educada en Universidad inglesa. Habla francés y español. Informa F-4400.
G-8 12952 2 Abril

JUAN J. TORRA Cabarrocas, Profesor de Matemáticas. Experto en clases para la Escuela Normal y el Instituto. Enseñanza rápida y garantizada. Clases a domicilio. Precios módicos. Informan: teléfono U-6095. Valle 69, 1o.
G-9 11770 4 Abril

PROFESOR GRADUADO en Madrid y París. Clases a domicilio. Primera y segunda enseñanza. Gramática, Historia, Literatura, Geografía y Francés. Sr. Cid. San Lázaro 388-A. Telf. U-4746.
G-9 12147 7 Abril.

ACADEMIA "LORETO SERAPION"

En esta nueva Academia enseñamos inglés, mecanografía, taquigrafía, ortografía, teneduría por sistemas rápidos. Aquí no perderá tiempo. Precios rebajados para las damas. Vea al doctor Loreto Serapión. Gervasio 116, altos. Teléfono U-3032.
G-9 S-2195 2 Abril

PROFESORA inglesa da clases. Gran éxito en preparar para exámenes. Calle H, 184, Vedado. Tel. F-3879.
(G-9) 11204 14 Abril

CLASES INDIVIDUALES día y noche. Teneduría, aritmética, caligrafía, redacción, todo $10.00 mensuales. Inglés, Taquigrafía Pitman, mecanografía, ortografía, $10.00. Diploma y empleo final. Profesor Tizol. Belascoaín 195. Telf. M-1803.
G-9 S-2151 17 Abril

PROFESORAS de taquigrafía Orellana e Instrucción. Especialidad en Aritmética y Gramática por métodos modernos. También muy práctica en la enseñanza de niños. San Rafael 109, bajos, teléfono A-6950. Después de las 7 p. m.
(G 9) 12.600 25 Abril

ACADEMIA SAN MATEO

San José número 8, por Aguila. Clases de inglés, Teneduría, Taquigrafía y Mecanografía con Ortografía, a 4 pesos mensuales cada asignatura sola. Dos asignaturas 7 pesos y tres $10 mensuales. Mecanografía sola, $2.00. Clases diarias. Director Profesor: Francisco Heitzman.
G-9 11995 21 Abril

DIRECTOR DE ACADEMIA

Autorizada, diez años de experiencia. Aritmética, Algebra, Contabilidad, Taquigrafía, Inglés y Francés. Exclusivamente clase particular. También a señoritas. Altas referencias sociales. Teléfono M-4295. De 11 a 12 a. m. Profesor Martínez.
G-9 S-1955 23 Abril

BAILES WILLIAMS, M-3643

Aprenda todos bailes salón que usted quiera Clases por señorita 1 peso, dominarlos todos con profesor, 10 pesos adelantado 5 pesos. También bailes españoles, castañuelas, Zambra Gitana, casa particular. The Williams. Telf. M-3643.
G-9 S-1968 9 Abril.

COLEGIO "SAN ELOY"

Pupilos desde $18.00 al mes. Primera enseñanza, Preparatoria, Bachillerato, Idiomas y Comercio. Se admiten internos, medio internos y externos. Primelles 20, Cerro, Habana. Telf. I-6002. Pida prospectos. G-9 E-705 Indf. 9 May.

PROFESOR DE INGLES. Educado en Estados Unidos Pronunciación simplificada por sistema especial propio. Seriedad absoluta. Cuota módica. Habana No. 35. Clases a domicilio. Teléfono M-9249.
G-9 12176 7 Abril

ACADEMIA DE INGLES ROBERTS

MALECON, 31.

Las nuevas clases principiarán el día 2. Clases nocturnas: seis pesos mensuales. Clases particulares por el día en la Academia y a domicilio. ¿Desea usted aprender pronto y bien el idioma inglés? Compre usted el METODO NOVISIMO ROBERTS, reconocido universalmente como el mejor de los métodos hasta la fecha publicados. Tercera edición pasta: $1.50.
E-2561 Indf 5 Dic.

Gran Academia Comercial de Idiomas, Taquigrafía y Mecanografía. Unica premiada en el concurso Profesional celebrado el 28 de mayo de 1922. Colegio elemental y superior. Director: Luis B. Corrales. Loma de la Iglesia de J. del Monte. Teléfono I-2490. Clases de día y de noche. Internos. En todas las librerías y en esta Academia se vende la única Aritmética Mercantil, práctica, con problemas de Teneduría de Libros. Más útil y más barata que se conoce.
E-1708 Indf. 1 Ag.

PROFESORA FRANCESA

Graduada de la Universidad de París

Dá clases de Francés y Literatura a domicilio y en su Academia. Calle 4 número 253 entre 25 y 27. Vedado. Telf. F-2658.
E-1862 Indf. 1 Sep.

ACADEMIA SAN PEDRO

Teneduría de libros, Aritmética, Mecanografía: $6.00. Taquigrafía Pitman, Mecanografía, Gramática: $8.00. Teneduría de libros, Inglés, Taquigrafía: $6.00. Lectura, Escritura, Aritmética, Gramática: $5 00. Taquigrafía, $4.00. Teneduría de libros: $5.00. Inglés: $4.00. Mecanografía: $2.50. Clases diarias; tres horas cada grupo, asignaturas independientes una hora. San José 93-B, altos, entre Belascoaín y Gervasio. Tel. M-8113.
G-9 S-1925 6 Abril

G10. Interés General

LA PERSONA que dé informes acerca del paradero actual de José Cerdeira y Casas, español, de unos 34 años, natural de Féas, Partido de Carballino, Provincia de Orense, España, será gratificado por su hermano Celesindo Cerdeira en la calle Luz número 8, Habana.
(G-10) 12892 6 Abril

H AVISO ESPECIAL

H-1.—Hoteles.
H-2.—Casas de Huéspedes.
H-3.—Comidas a Domicilio.
H-4.—Cambios.
H-5.—Clínicas y Sanatorios.
H-6.—Acciones, Bonos, Valores.
H-7.—Dinero e Hipotecas. Se toma.
H-8.—Dinero e Hipotecas. Se ofrece.
H-9.—Bancos y Banqueros.
M-10.—Miscelánea.

H1. Hoteles

HOTEL "LUZ" OFICIOS NUMERO 35

Este hotel, preparado por su nuevo dueño, ofrece a las personas decentes y familias estables, cómodas y frescas habitaciones y apartamentos, con elevador, con baño privado o sin él. Precio al alcance de todas las fortunas. Con líneas de tranvías a todas partes. M-5764.
H-1 S-2530 16 Abril

HOTEL "PALACIO BERLIN"

Zulueta 33 entre Gloria y Misión. Las habitaciones más frescas y ventiladas de la Habana, con baños privados. Esmerado servicio de camareros. Nuestras mejores referencias son nuestros mismos clientes. Ofrecemos habitaciones amuebladas para matrimonios a $70.00, incluyendo desayuno, almuerzo y comida. Contamos con magníficos baños, construídos de nuevo, teniendo sus duchas de agua fría y caliente. Casi todas las habitaciones con vista a la calle. A dos cuadras de la Estación Central y cinco del Prado, con tranvías por el frente. Si Ud. piensa cambiar de domicilio háganos una visita, quedará complacido. Vista hace fe. Teléfonos M-4471 y M-4251.
H-1 S-1823 3 Abril

HOTEL Nueva Isla. Monte y Suárez. el más céntrico espléndidas habitaciones, confort moderno, magnífico restaurant, damos unos precios sumamente rebajados para familias estables, háganos una visita, que no le pesará.
H-1 12976 4 Abril

HOTEL "LINDBERG"

Animas 58. Frescas, ventiladas habitaciones, agua fría, caliente, servicio privado, higiene, moralidad. Por mensualidades de 15 hasta 45 pesos. Por días desde un peso en adelante. Se admiten abonados al comedor. English Spoken.
H-1 11381 15 Abril

HOTEL "ROMA" O'REILLY Y AGUACATE

Espléndidas habitaciones. Confort moderno. Magnífico restaurant instalado en la terraza, lejos del polvo, calor y vendedores ambulantes que tanto molestan. Servicio a la carta y con música. Precios de situación. Háganos una visita. Se admiten abonados al comedor. Teléfonos M-6944 y M-6945. Cable Romotel.
H-1 S-2524 1 Mayo

PALACIO TORREGROSA HOTEL

Palacio de residencias con mobiliario a base sanitaria y confortable. Aceptamos clientes fijos que no deseen restaurant en el mismo hotel. H-1 12050 21 Abril

HOTEL VANDERBILT

Espléndidas y económicas habitaciones, desde 25 a 50 pesos, propias para familias estables, hombres solos y todo el que busque una casa de orden y moralidad. Neptuno 309, esquina a Mazón. Teléfono U-6704. H-1 S-2069 18 Abril

HOTEL "COLON"

Las habitaciones más frescas, amplias y bien amuebladas de la Habana, con todo servicio desde 20 a 35 pesos por mes, por día de 1 a 2 pesos. Elevador toda la noche. Magnífico restaurant. Villegas 110, entre Muralla y Sol. Telfs. M-5037 y M-4305.
H-1 11631 18 Abril

THE SAVOY

NO HAY COMO LA HABANA

Para pasar un verano agradable. Numerosas familias de provincias nos visitan durante los meses de calor, pues aquí en el Vedado hallan el clima agradable, comodidad y distracción. THE SAVOY es un verdadero hogar, tranquilo y delicioso, rodeado de jardines que proporciona las ventajas del hotel sin las molestias ni cuidados de la casa. C

REFORMA DE LA LEY DE LOS ARANCELES

El gobierno la terminará para fines de este año

SERA PROTECCIONISTA

Dará garantía a los importadores y protegerá todas las industrias

MADRID, Abril 1. (AP.)—A pesar del silencio que se guarda desde hace algún tiempo alrededor de la reforma de la ley arancelaria, sabemos que el Gobierno la está estudiando con mucho detenimiento y que la tendrá completamente terminada para fines del presente año.

Se tiene entendido que la reforma se llevará a cabo con el máximum de garantías posibles para los importadores españoles, pero sin dejar por éllos de proteger a todas las industrias de España.

Se reconoce que en la anterior revisión arancelaria, algunas partidas se prepararon con cierta parcialidad debido a la presión de los intereses industriales que formaban parte de la Comisión, pero el Gobierso tiende ahora a mejorar en lo posible las relaciones entre España y los demás países.

MADRID, Abril 1. (AP.)—Comenzará a funcionar antes del mes de Junio próximo el nuevo Banco de Crédito Exterior de España, cuyas bases fueron aprobadas recientemente en Consejo de Ministros, esperándose que su total organización quede completa antes de dos años, facilitando en gran manera la labor de los exportadores e importadores españoles.

Las condiciones que ha ofrecido la entidad a la cual se ha adjudicado el Banco son muy ventajosas para el Gobierno español y para el público, mejorando sensiblemente aquellas exigidas por el concurso motivo principal de su adjudicación a los consignatarios en vez de a consorcio de los bancos que se había formado por las más importantes instituciones financieras españolas.

ACTUALIDAD ESPAÑOLA

INFORMACION

Por RAFAEL SUAREZ SOLIS

AL retroceder en el juicio del libro que empecé a comentar el domingo—"Rusia a los doce años", por Julio Alvarez del Vayo—noto haber prometido más de lo que el espacio me permite cumplir, y hasta las dificultades—aun en extenso—de una síntesis precisa. Es el de Vayo un libro informativo: la labor de un repórter, sintético y reporteril en toda su extensión, y ninguna nueva limitación explicativa tolera cuando el maestro ha agotado la gracia de la técnica periodística. Yo me reduzco a hablar para animar a leerlo, repitiendo la advertencia de que no se me califique de prosélito, ni de que pretenda ganar voluntades hacia ninguna causa. Lo que importa—a tirios y troyanos—es saber con exactitud lo que pasa en Rusia, que es cosa bien distinta a lo supuesto por la mayoría de los "pillines" con malicia fanática, la más irreductible y perniciosa de cuantas trabas afligen a las relaciones entre los hombres y los pueblos. Del saber se puede decir lo que sobre el talento ilustra una anécdota chistosa. La de aquel individuo que presumió haber inventado algo feliz para su fortuna, con un específico capaz de dar talento al más bruto. "No le producirá ni una peseta—replicó un psicólogo—porque nadie se tendrá por necesitado del específico".

Mucho me temo que la inclinación a leer el libro de Vayo no se logre con cien artículos estimulantes. Y es lástima. Sin embargo, por como reaccionan algunos gobiernos capitalistas ante los ejemplos de Rusia no parecen tan desairados—subrepticiamente—los experimentos políticos de los Soviets. Con frecuencia vemos en las Gacetas—en las dictatoriales especialmente—disposiciones calcadas—salvo la intención ideológica—en las actividades del Comisariado soviético. No hace muchos días leía la nueva forma que se le va a dar en España a la instrucción militar, que empezará en las escuelas primarias y secundarias, en las Universidades y en las aldeas, tomando a la juventud en los límites de la pubertad, y yéndola a buscar en la formación y expansión de su ambiente natural.

Señalaba en mi artículo anterior como parte principal de la obra la primera, donde se estudia "la batalla en el campo ruso". Batalla por reducir al campesino a la colaboración en la ideología del partido gobernante. Un técnico agrario presenta a Vayo la lucha en estos términos: "El plan económico general y la necesidad de atender a la nutrición de las grandes ciudades, donde reside el proletariado industrial, principal sostén del régimen soviético y del ejército rojo, exige que podamos disponer de la cosecha sin preocupación de un "sabotage" de parte del campesino. El campesino es egoísta y no percibe sino su propio interés. Cuando no se le paga el precio que quiere o cuando escasean los artículos manufacturados que él desea comprar deja de sembrar, limita su actividad al mínimo indispensable para comer. No se da cuenta de que nuestra industria se halla todavía en sus comienzos". ¿Que no podéis fabricar artículos más baratos?—dice el campesino—. Pues comprarlos fuera de Rusia". No ve, o le es indiferente, que en cuanto renunciásemos a crear una industria propia y aunque sea a costa de privaciones y sacrificios, nos encontraríamos entregados de pies y manos al mundo capitalista. Y como el régimen soviético no puede esperar un cuarto de siglo a que el campesino, remozado por las nuevas generaciones, cambie de ideología, vamos a obligarle a entrar por el aro, llevando francamente el colectivismo al campo y acabando con él como campesino independiente".

He ahí la lucha "sangrienta" de la Rusia a los doce años de nuevo régimen. Sangrienta, porque trata de extraer de la psicología campesina toda la mala sangre—son expresiones ajenas—de que la ha infeccionado el zarismo durante los siglos infinitos de la esclavitud. Varios sistemas se ensayan y practican para lograr el colectivismo en el campo, en una escala gradual que va de la pequeña propiedad, justa para el sostenimiento del individuo o la familia, hasta la cooperación de haciendas, el cooperativismo de los servicios y aperos a los pequeños propietarios y la explotación estatal, según las características humanas y geográficas de cada región del dilatado país.

Una de las denuncias más graves que se hacen contra el Gobierno soviético es el carácter dictatorial a que somete todas sus actividades, dejando sin efecto los principios democráticos. Es curioso este cargo, dicho, generalmente, desde situaciones políticas que no hacen sino, una vez más, practicar en propio interés los mismos procedimientos. Así, al enfrentarse muchas veces los llamados gobiernos democráticos con problemas populares—especialmente proletarios—no se conforman con nada menos que con... acabar con la democracia. Destruyen al enemigo, pero también a sí mismos, en lo que dicen tener de demócratas.

Tendré que repetir, hasta machacarla, la advertencia de que hablo desde campo neutral: el único honestamente informativo, y que quiero llevarles al libro de Vayo para que discurran todos con algo más que con el hígado. Por mi gusto me reduciría a la parte final, la dedicada a los cineastas, los dramaturgos, los novelistas y poetas. Es un mundo en el que no temo entrar públicamente entusiasta, anhelante de novedad, profundidad, agitación artística. Vayo nos aclara lo que de misterio aun notamos en los libros traducidos de la nueva literatura rusa, continuación ilustre de la que ya se llama clásica—e inmortal—de los Puschkin, Tolstoi, Dostoievski, Gontscharov, Turgueniev, Gogol, Chejov... Los que nos enseñaron en la juventud a sospechar una transcendencia humana para la vida, presentándonos los fundamentos de un arte hostil al deleite morboso de la literatura por la literatura. Aunque sólo sea por esta parte final de la obra se explican las palabras últimas del libro de Vayo, cuando empieza a sentir, antes de marcharse de Rusia, los efectos deprimentes de la nostalgia. Cuenta la situación similar de un diplomático "que no se distingue ciertamente por su amor al régimen soviético", y que, después de lograr de su gobierno el traslado a "una divertida capital", vuelve a Moscú aburrido. "Es terrible—dice el diplomático—; cuando está uno en Rusia parece a veces que se ahoga, y en cuanto sale suspira por volver. Y es que en cualquier otro sitio los problemas y conflictos que animan y hacen vibrante la vida son puras nimiedades comparados con los de aquí".

Esa misma nostalgia que Vayo experimenta ya durante los preparativos y despedidas de viaje, se siente cuando se leen las últimas páginas del libro "que se va". El notar que las hojas se acaban como horas felices.

MAS SERVICIOS EN EL PREVENTORIO MARTI, SE INAUGURARAN EL JUEVES

Ayer se inauguró en Sanidad el nuevo curso de las Damas Isabelinas. Otras noticias del Departamento

Para las cuatro de la tarde del próximo jueves el doctor Francisco María Fernández, Secretario de Sanidad y Beneficencia, ha dispuesto el acto de la inauguración de los nuevos servicios del Preventorio Martí, que ha sido ampliado para darle albergue a cincuenta niños más, predispuestos para contraer la Peste Blanca.

LAS DAMAS VISITADORAS

En el Salón de Actos de la Secretaría de Sanidad y Beneficencia se inauguró ayer el curso teórico práctico del Instituto Finlay que ofrece a las Damas Isabelinas para graduarse cincuenta Damas Visitadoras, capacitándose así para continuar la campaña antituberculosa.

El doctor López del Valle disertó sobre "la historia y desenvolvimiento a través de los tiempos de la Higiene, en desarrollo en Cuba, y su trascendencia e importancia social y la parte que tiene en el progreso, bienestar y riqueza de las poblaciones".

El próximo jueves, a las diez de la mañana, en el propio Salón de Actos de la Secretaría de Sanidad, tendrá efecto la segunda clase.

LA AMPLIACION DE SAN LAZARO

El doctor Pernia, Director del Hospital de Leprosos de San Lázaro (Rincón), se entrevistó ayer con el doctor Fernández, Secretario de Sanidad y Beneficencia, tratando sobre la ampliación de los pabellones del referido hospital.

Actualmente el hospital del Rincón tiene capacidad para doscientos enfermos y allí se encuentran recluídos 294.

LA LIGA DE HIGIENE MENTAL

Mañana miércoles, a las cinco de la tarde, en el despacho del señor Secretario de Sanidad y yBeneficencia, se reunirá el Comité Ejecutivo de la Liga de Higiene Mental.

En dicha reunión se tomarán distintos acuerdos tendientes a terminar la organización de la institución.

EL PATRONATO ANTITUBERCULOSO

El viernes a las cuatro de la tarde celebrará sesión el Patronato Nacional Antituberculoso que preside el doctor Francisco María Fernández, Secretario de Sanidad por delegación del Honorable señor Presidente de la República.

SALA PARA UN HOSPITAL

En el Hospital General Maceo, de Santiago de las Vegas, se inaugurará el próximo sábado por la mañana una nueva sala.

A este acto concurrirá el doctor Francisco María Fernández, Secretario de Sanidad.

EL HAVANA

El vapor Havana de la Ward Line llegó de New York con carga general y 45 pasajeros.

UNA DENUNCIA POR CHANTAGE

Un titulado director de periódico de Marianao, acusado

(Por Teléfono a Larga Distancia)

MARIANAO, Abril 1. — DIARIO. — Habana. — En el día de hoy se ha personado en la Jefatura de Policía el ciudadano español Gustavo Gutiérrez, de setenta y seis años de edad, vecino de Real número 47, el cual ha acusado a un sujteo que dice nombrarse Adolfo L. Rusell y que se titula Director del periódico "El Derecho", de haberle exigido la cantidad de diez pesos, amenazándolo con publicarle los distintos delitos que dice su hijo ha cometido, sino le entrega la cantidad expresada. Agregó el denunciante que el Rusell se refiere a su hijo Mateo, el cual se encuentra preso cumpliendo condena por el delito de lesiones, que es el único que ha cometido, en circunstancias muy especiales por cierto. También agregó Gutiérrez que el denunciado hizo igual exigencia de dinero a una señora, la cual ha puesto los hechos en conocimiento de la Policía Judicial, lo que hace él ante la Policía de ésta, entendiendo que se trata de una estafa. — MARTINEZ, Corresponsal.

LE REGISTRO LOS BOLSILLOS Y LE HURTO

El vigilante Ricardo Pérez, detuvo y condujo a la Estación de Policía a Manuel Díaz Fleites, de la Habana, de 28 años, vecino de Galiano 103, en esa capital al que sorprendió en los momentos de estar registrando los bolsillos a José Rodríguez Fernández de España, de 26 años, vecino de la finca "La Pita" en Jaimanitas, mientras ambos presenciaban el paso de la procesión celebrada hoy en Arroyo Arenas. Registrado el Díaz Fleites se le ocuparon $7.00, que Rodríguez Fernández reconoció como de su propiedad. Fué remitido al vivac el acusado por no haber prestado la fianza de $100.00 que se le exigió para gozar de libertad.

EL VUELO DE LOS DOS URUGUAYOS

Salieron de Payta, Perú, para Cali, en Colombia

GUAYAQUIL, Ecuador, abril 1. (AP.)— El Jefe de la oficina de inmigración y varios funcionaros del puerto declararon hoy que al mediodía de ayer vieron volando un aparato que suponen sea el tripulado por los aviadores uruguayos, Cesareo Berisso y comandantes Rogelio Otero. La máquina pasaba por encima de la ciudad a gran altura.

Guayaquil se encuentra a un tercio de la distancia, entre Payta, Perú, de donde los aviadores salieron el domingo, y Cali, Colombia, su destino. Desde que salieron de Payta no ha vuelto a saberse de los aviadores, quienes hace tiempo que debieron llegar a Cali.

Se abrigan serios temores por la suerte de los aviadores, dudándose de que el aeroplano en que volaban tuviera condiciones para un vuelo tan largo y peligroso.

EN RIO JANEIRO FUE SERVIDO AYER EL COTEL "JESUS DEL GRAN PODER"

De acuerdo con las sugestiones recibidas por conducto del Encargado de Negocios, visitarán ahora a Montevi

JIMENEZ NO ASISTIO A LA RECEPCION OFICIAL

El Presidente Luiz dió un abrazo al Capitán Iglesias, felicitándolo. Gran banquete y función en la Op

RIO JANEIRO, abril 1. (AP) Los aviadores españoles, capitanes Jiménez e Iglesias, recibieron hoy instrucciones del Encargado de Negocios de España en esta capital, D. Roberto de Satorres y Uries, para que antes de ir a Buenos Aires, hagan escala en Montevideo, por haberlo dispuesto así el Gobierno de Madrid.

Con este motivo, los aviadores han abandonado por el momento su proyectado vuelo a Buenos Aires que realizaran después de su visita a Montevideo, para cuya capital saldrán mañana a las seis de la mañana a bordo del "Jesús del Gran Poder". En días anteriores se decía que los pilotos no continuarían el vuelo hasta el cuatro de abril, debido a que todavía no se habían completado los preparativos en Petropolis, residencia veraniega del Presidente Washington Luis, para recibirlos.

Poco antes del mediodía de hoy los aviadores estuvieron en Campo Dos Alfonsos para hacer una inspección del aeroplano, echando a andar el motor Hispano-suiza de 500 caballos de potencia que lleva y lo encontraron en perfectas condiciones. También presenciaron al acto de cargarlo de gasolina para el vuelo de mañana.

Después partieron para Petropolis, en compañía del Encargado de Negocios de España, donde fueron objeto de una grandiosa recepción por parte de la colonia española y fueron recibidos con marcadas muestras de cordialidad por el Presidente de la República. Esta noche asistirán a una función de gala, representándose, en su honor, la ópera "Carmen".

La próxima etapa, pues, de los capitanes Ignacio Jiménez y Francisco Iglesias, será a Montevideo, distante de esta capital 1,460 kilómetros aproximadamente.

Muy anunciado sobre el bar del hotel en que los aviadores españoles tienen su residencia, hoy comenzó a servirse al público el cotel "Jesús del Gran Poder", tributo de los empleados de ese departamento a los intrépidos pilotos españoles.

Debido a lo tarde que regresó del Campo Dos Alfonsos, donde estuvo inspeccionando el aparato, el Capitán Jiménez no pudo ir a Petrópolis, para ser presentado al Presidente de la República, Washington Luis da Sousa. Por su parte Iglesias perdió el tren regular, lo que hizo que se pusiera otro especial a la disposición de él y del encargado de negocios de España, Sr. De Uries. Ambos llegaron a la capital veraniega a la una y cincuenta de la tarde, siendo recibidos en la estación por el vice-cónsul español y numerosos compatriotas, así como por las autoridades locales.

En la visita al palacio presidencial de Río Negro, el Presidente Luis abrazó a Iglesias, felicitándolo cordialmente por el vuelo. Después hubo una recepción en el Consulado de España, donde el aviador tuvo galanterías delicadas para las españolas residentes en Petrópolis.

Esta noche se celebró el gran banquete organizado en honor de los dos capitanes por la colonia española. Después los aviadores asistieron al Teatro Municipal de la Opera, como invitados de honor para escuchar la audición de "Carmen", de Bizet.

Se cree que el Jesús del Gran Poder despegará al amanecer, rumbo a Montevideo.

LOS PLANOS DE LAS FORTALEZ

Autorizado el embajador de Cuba para sacar las co

MADRID, Abril 1. (AP.)—El bierno ha accedido a una peti del Embajador de Cuba, Sr. D Mario García Kohly, autorizando la persona que se designe por Gobierno de Cuba para que s copia de los planos existentes el Ministerio de la Guerra de das las fortalezas emplazadas en Habana, así como de los cas atrincherados, almacenes de pó ra, proyectos de fortificaciones obras adicionales de defensa.

LAS COSECHAS SON EXCELENT

Se anuncia que superarán en mucho a las del año 19

MADRID, Abril 1. (AP.)—Las sechas para el año en curso excelentes, según las noticias ciales que se reciben de todas tes de España, en las que se a cia que superarán con mucho a del año 1928, que fué el menos pero es todos los aspectos ag las.

MADRID, abril 1o. (AP).—El tronato Real del Turismo tiene adelantados los trabajos de la s de grandes hoteles que está c truyendo en diferentes puntos España, de interés para los tu tas.

También ha lanzado la prim parte de las publicaciones desc tivas de los diversos centros hi ricos y turísticos que conviene sitar a los extranjeros que vienen España.

EL NUEVO MINISTRO DE ESPAÑA EN PANA

MADRID, abril 1o. (AP).—El M qués de Arcos, nuevo Ministro España en Panamá, embarcará próximo día 9 de abril con su posa que se quedará temporalm en México.

HA AUMENTADO LA RECAUDACIO

Así lo manifestó el ministro de Hacienda en nota ofi

MADRID, abril 1o. (AP).—El M nisterio de Hacienda ha public una nota diciendo que la recau ción por todos conceptos durante primer trimestre del presente ha sido de 886 millones de pese o sea 33 millones de pesetas que en el mismo trimestre del pasado.

NOTICIAS QUE INTERESAN A LOS CHOFERES

TRASPASOS DE AUTOMOVILES

Relación de traspasos de automóviles que fueron legalizados en el Municipio, por los siguientes señores:

René Gálvez a Pla Aixalá, un Auburn chapa 4527; José López a Plá Aixalá, un Marmon chapa 6066; Casa Merson a Sobrosa y Cía., un Essex chapa 6184; a Arthur W. Heyman, un Dodge Brother chapa 6417; a Isidro Pérez, un Ford chapa 4815; Adalberto Alonso a Casa Merson, un Chevrolet chapa 6281; L. B. Ross a José García, un Chevrolet chapa 47848; Roberto Méndez a Primo Olite, un Chevrolet chapa 18738; Emilio López a Manuel González, un Packard chapa 40209; Pedro Gómez a Frank L. Getman, un Estrella chapa 16417; F. L. Getman a Angel Dopico, un Estrella chapa 33376; Roberto B. Peña a Eugenio García, un Chevrolet chapa 18371; Ortega y Fernández a Alfredo Alvarez y García, un Packard chapa 40067; Pedro Castillo a Nemesio Castillo, un Ford chada 16817; Angel Escudero a José M. Cárdenas, un Ford chapa 5095; Armando Muller a L. B. Ross, un Chevrolet chapa 1222; L. B. Ross a Dionisio Suárez, un Ponteac, chapa 9465; Manuel Careño a L. B. Ross un Gray chapa 1201; L. B. Ross a Modesto Castellanos, un Chevrolet chapa 32679; Jesús Díaz a L. B. Ross, un Ford chapa 16004; Luis de la Ville a Celestino Martínez, un Ford chapa 16975; Jordano Tomás a Miguel Adrover, un Oakland chapa 6712; Ramón Fernández a José Rey, un Chevrolet chapa 16657; y Shackelford Motor Co a Eustaquio López, un Chandler cnapa número 10320.

INSCRIPCION DE VEHICULOS

En el Negociado de Transporte y Locomoción del Municipio se inscribieron 16 vehículos de diversas clases, obteniéndose por ese concepto una recaudación de $307.00.

DOCUMENTACION DEFICIENTE

Da cuenta a la Alcaldía la Policía Nacional de la remisión a los Fosos del automóvil marca Chrysler, propiedad de la Imperial Auto Company, por tener la documentación deficiente.

RECTIFICACION DE NUMERO

El señor Antonio Rubio, interesa la rectificación del número del motor del automóvil de su propiedad chapa 15952.

INFRACCIONES DEL R. DE TRANSPORTE TERRESTRE

La Dirección del Fondo Especial de Obras Públicas informa a la Administración Municipal, infracción del Reglamento de Transporte Terrestre por llevar exceso de carga los camiones propiedad de los señores Antonio Cabrera; Pineda y Mendoza; Roberto Pineda; J. Corvo Núñez; Pedro Alvarez Mena y Ramón Méndez.

La propia oficina da cuenta de reparos que debe hacer sobre la inscripción del automóvil Chrysler motor 59352-A, propiedad del señor Edelmiro Centeno; otro automóvil de la misma marca motor 4169-A, de José M. Li; automóvil Graham Paige, motor 563.366 del Francisco Vigil Escalera, y del automóvil Chrysler motor 75967, propiedad del señor Alejandro Rojas Cano.

EL DUESO DE UN AUTOMOVIL

El Juez de Instrucción de la Sección Primera, pide a la Administración Municipal se le informe quién es el dueño del automóvil chapa número 16253 así como si se le ha expedido título de chauffeur a Susano González Hernández.

ASPIRANTES A CHAUFFEUR

Para ser examinados de chauffeur presentaron las solicitudes correspondientes ante la Alcaldía los señores Fernando García González, Ildefonso Alvarez y Pando y José Andrés Pérez y Sosa.

EL AUTO CHAPA 5283

Por el Juez de Instrucción de la Sección Primera, se interesa de la Alcaldía se le informe quién es el propietario del automóvil chapa 5283.

MANEJABA SIN TENER TITULO

La Quinta Estación de Policía da cuenta a la Alcaldía haber remitido al Depósito Municipal un automóvil marca Essex, chapa 33148, propiedad del Sr. Salvador González, el cual era manejado por Francisco González sin tener título de chauffeur ni la circulación del vehículo.

PIQUERA DE AUTOMOVILES DENUNCIADA

La Duodécima Estación remitió a los Fosos una chapa número 4484, que fué encontrada abandonada en la vía pública; y al propio tiempo informa a la Alcaldía que según observaciones realizadas por el capitán la piquera de automóviles existente en la Calzada de Luyanó entre las calles de Fomento y Marqués de la Torre, obstruyen el tránsito público y ofrece un grave peligro para los transeuntes.

El referido capitán sugiere la idea de que la expresada piquera debe establecerse en la acera opuesta o sea en la de los números pares de la mencionada calle.

INSCRIPCION QUE DEBE ANULARSE

La Secretaría de Hacienda dice al Alcalde que debe anular la inscripción realizada por el señor Ramón Rodríguez, en relación con su automóvil Chrysler motor número 117520, y el Chrysler motor número 8540 de la Imperial Auto Co.; exigiéndoles además que en el plazo de diez días hagan efectiva la diferencia que existe por la inscripción de los vehículos mencionados, procediéndose a la detención de esos automóviles en caso de no hacerlo.

También ordena la Dirección de Obras Públicas, que se haga efectivo el cobro de la suma de cien pesos, más el diez por ciento de recargo al Sr. Antonio Cabrera, vecino de Calzada de Concha esquina a Rodríguez, propietario de un camión Mac.

TITULO CON ENMIENDA

Ha enviado a la Alcaldía la Policía de la Sexta Estación, el título de chauffeur número 957 que le fué ocupado al blanco de 22 años nombrado Francisco Gil González; por haberse comprobado que había hecho una enmienda en el primer apellido y suponerse su mala intención en este caso, toda vez que el interesado ha sido condenado varias veces por delitos realizados contra la propiedad ajena.

EN LA VIBORA

Chocaron el auto cuña 1597, conducido por Ricardo Queipo López y el ómnibus 40884, de la línea Los Pinos, que dirigía Víctor Sánchez La cuña sufrió averías.

VEJACION

José González Molina, chofer y vecino de Zaldo número 20 y medio, denunció a la policía, que el encargado de su domicilio, diariamente lo veja por no haberle podido abonar la mensualidad del cuarto que ocupa.

FUE TESTIGO

Raúl de Cárdenas Galdo, de 49 años de edad, del comercio y vecino de Pasaje Montero Sánchez número 34, denunció a la policía que su esposa tomó el auto 39276, para dirigirse a su domicilio y llegar al mismo en los momentos que se bajaba, le hizo entrega de 20 centavos al chofer que conducía nombrado Pejerto Fernández Cuervo vecino de 21 número 496, el que supone disgustado, arrojó el dinero contra el pavimento, sin respetar que él se encontraba presente, por lo que se considera vejado.

CHOQUE EN VIRTUDES

En la esquina de Agramonte y Virtudes, chocaron los autos 17377 y 33552, que respectivamente conducían Alfredo Lendrian Dueñas y Enrique Redondo Pellas.

OTRO CHOQUE

El vigilante Fariñas, de la Sección del Tránsito, dió cuenta en la Tercera estación, que en la esquina de Consulado y Neptuno, chocaron el ómnibus 42834, de la empresa Cuba y el tranvía 477, cuyos conductores dejó citados para la estación.

FALTAS

Pedro Trujillo Herrera, chofer y vecino de C. de la Valla 21, fué acusado por el vigilante Fernández de haberle faltado al respeto al G. J. J. Arencibia, al requerir a un grupo de individuos que en la esquina de M. González y Llinás, molestaban al transeunte.

IMPRUDENCIA

Juan Rodríguez Díaz, empleado y vecino de Guanajay, sufrió lesiones de carácter leve, al caerse en la Calzada de Güines del ómnibus número dos, de la empresa Cuba, conducido por José Fernández y Valdés, que reside en Fomento y Palatino, al que acusó de un delito de imprudencia, por haber arrancado sin esperar que hubiera terminado de montar.

EXCESO DE PASAJE

El vigilante 783, dió cuenta, que por la esquina de F. de Castro y M. de la Torre, transitaba con exceso de pasaje, el ómnibus número 41830, de la empresa Cuba, siendo responsable de ello el conductor del mismo nombrado Luis Morales, que reside en Fomento y Palatino.

CHOFER ACUSADO

Antonio Fernández Barceló, guardabarreras de los Ferrocarriles Unidos, que presta sus servicios en el cruce que está situado en Concha y Marina, denunció a la policía, que el ómnibus número 16, de la línea de Lawton, conducido por Delfín Gómez Martínez, había destrozado una de las barreras, sin que pudiera apreciar por el momento el daño ocasionado.

CHOQUE EN EL CERRO

En la esquina de Santa Teresa y Peñón, chocaron el auto 1402, conducido por Juan Clemente Vega y el ómnibus 133, de la empresa Cuba, manejado por José David y Núñez.

ARROLLADA

En el tercer centro de socorros fué asistida de lesiones de carácter leve, Dolores Tarafa Toca, vecina de M. Gómez número 797, que le produjo al arrollarla el auto particular número 5866, conducido por Eduardo Díaz Otero, con domicilio en la Víbora.

AUTOS QUE CHOCAN

En la esquina de Calzada y D, chocaron los autos 4921, conducido por Gustavo Pérez del Corral y 33056, dirigido por José Permuy, acusándose ambos choferes de un delito de imprudencia.

SOLDADO MALTRATADO

Luis R. Boullon, soldado del Ejército Nacional destacado en Columbia, acusó a Angel Saenz, de haberlo maltratado de obras en ocasión de viajar ambos en una guagua de la empresa Cuba por la esquina de Wilson y O., al sostener ambos una discusión. Refirió el acusado que el soldado había maltratado injustamente a un menor.

CON UN TRANVIA

En la esquina de Cuba y Obrapía, chocaron el auto 15995, conducido por Juan Pérez Taillefer y el tranvía 643, que manejaba el motorista Belarmino Rodríguez, que reside en Florencia número 20.

AUTOMOVILES CIRCULADOS

Por el Experto 21, E. Fernández, en la esquina de Ayesterán y Méndez, el camión 640, manejado por Manuel Sengas, de Lagunas 3; Omnibus 12 de la Cuba; auto 17411, conducido por Jesús Díaz Torres, de San Lázaro 83, en la Víbora; auto de alquiler 34641, manejado por Ramiro Vázquez, de Rodríguez 6, en Marianao y camión 6400, manejado por Virgilio Núñez Cañas, de Crombet 14, en Guanajay.

REGIA BODA EN LA CAPITAL DE ESPAÑA

MADRID, marzo AP. Exclusiva para el SERVICIO GRAFICO.—A mediados del mes de marzo, en la capilla del real palacio, en Madrid, tuvo efecto la boda de la Infanta Isabel Alfonsa, sobrina del rey de España, con el Conde Zamoyski, un noble polaco. Todos los miembros de la real familia estuvieron presentes en la ceremonia. Esta fotografía, en que aparecen los novios en el centro, teniendo a su lado al rey y a la reina y rodeados por los invitados regios, fué tomada después del casamiento.

NUEVO MERCADO PARA CIENFUEGOS

Se inaugurará con motivo del aniversario de su fundación

—(Por Telégrafo)—

CIENFUEGOS, Abril 1. — DIARIO — Habana. — Anoche tuve el gusto de entrevistarme con el Alcalde Municipal señor Pedro Antonio Aragonés, autorizándome a que hiciera público su decisión de inaugurar oficialmente el Mercado de Abastos de Cienfuegos el día 22 del actual, fecha aniversario de la fundación de la Ciudad, que celebra gran velada el Ateneo, la que será indudablemente un hermoso acto de intensa congratulación popular. Están invitados según expresa el Alcalde modelo de la Perla, el Secretario de Sanidad doctor Francisco María Fernández y el doctor Rensoli, Director de Sanidad, la representación congresional de Cienfuegos, el señor Gobernador Provincial y miembros de ese Consejo. Nos manifiesta al propio tiempo el señor Aragonés que el personal empleado en las referidas obras del Mercado se trasladará a las tan adelantadas que se realizan en el Palacio Municipal, palacio que vendrá a suplir el ruinoso caserón que tanto afea y desdice de la importancia urbana y progresos de Cienfuegos. También el señor Ramón Alvarez, muy querido Presidente del Casino Español, nos dice que tan pronto como comience el derribo de la parte de la Casa Municipal que arrima a la del Casino, dará comienzo a la reconstrucción de la fachada de la misma, cuyo plano y proyectos están aprobados por la Junta Directiva. Con esa reforma la casa social del Casino lucirá muy bien y ofrecerá un aspecto más elegante y moderno.

—El acto del sepelio de la señora Isabel Avilés y Simo, efectuado esta mañana, resultó sencillamente elocuente testimonio, cálido y sentido, del cariño y la simpatía que disfruta la atribulada y distinguida familia Avilés Simo en esta sociedad, cuna que fué de la señorita que expiró en la plenitud de sus ilusiones. Dios la tenga en la Gloria.

—Ha despertado interés entre los fanáticos de Cienfuegos el gran concurso que organiza el DIARIO en combinación con la fábrica de cigarros "Herederos de José Gener", mediante el cual ofrecen la oportunidad de presenciar la gran Serie Mundial de Base Ball y gastos pagos a los **ciento veinte** que logren acertar las selecciones de los juegos de las Ligas Americanas. Los cienfuegueros serán fuertes contrincantes en ese concurso. — Obdulio A. GARCIA, Corresponsal.

NUEVA CONVERSION

Para mediados del corriente mes, el Estado hará una nueva conversión de valores por la suma de $10,000.000 del financiamiento de $50.000.000 que hace poco realizó con el Chease National Bank para pago de obras realizadas en el plan de Obras Públicas.

Si el Secretario de Hacienda no embarca para New York en esa fecha con el fin de firmar la nueva emisión de bonos, posiblemente delegará en un alto funcionario de la misma para que lo represente, o bien si es posible el envío de los bonos los firmará en la Habana.

EL CONGRESO DE LA COOPERACION

Estudiará los medios para llegar al pacifismo obrero

MADRID, abril 1 (AP).—Se ha anunciado que el Congreso de Cooperación Europea se reunirá en Madrid el día 21 de mayo, para estudiar los medios de llegar al pacifismo obrero, económico e intelectual. Se estudiará también en la Asamblea los problemas europeos relativos a los ferrocarriles, correo ,telégrafos, aviación comercial, aduanas, unificación de la legislación del trabajo y otros asuntos.

El Congreso será presidido por el exMinistro francés M. Borel.

HURTO

El asiático Enrique Cuangui, vecino de Gloria número 127, dió cuenta a la policía, que al personarse en la bodega, que posee en el Mercado Unico, notó que le habían hurtado efectos de la misma, por valor de 40 pesos, sin que tuviera sospechas en persona alguna.

LA TRAVESIA DEL MAR EN UN BOTE

La realizan los holandeses que llegaron ayer a N. York

NUEVA YORK, abril 1 AP).—El capitán Johannes Schuttevaer marino holandés de 73 años, y sus dos pilotos Frances Meyer y Cornelius Van der Laan, llegaron hoy a Nueva York, procedentes de San Juan de Puerto Rico, en el vapor San Lorenzo, trayendo con ellos la embarcación de 20 pies de eslora con la que iniciaron en Lisboa, el 8 de febrero, la travesía del Atlántico.

Hace mas de un año que los tres holandeses comenzaron su larga jornada, en Rotterdam, pero las averías que sufrió el bote en el Golfo de Vizcaya, donde lo sorprendió una tormenta, hizo que perdieran mucho tiempo, en reparaciones, en Lisboa. El 18 de marzo fueron recogidos en pleno oceano, muertos de hambre y sin agua, por el trasatlántico español Marqués de Comillas, el cual los llevó a San Juan de Puerto Rico.

EL CASTIGO PARA LOS ESTUDIANTES

En Salamanca se limita a la prórroga de curso hasta junio

SALAMANCA, abril 1 (AP).— El Rector de la Universidad ha manifestado que la sanción dictada contra los estudiantes de Salamanca, se limita a una prórroga de curso hasta el diez de junio.

LA ASAMBLEA DE LAS JUVENTUDES

Conferencia Primo de Rivera con el alcalde de Zaragoza

ZARAGOZA, abril 1 (AP).— Invitado por el General Primo de Rivera ha llegado a Madrid el Alcalde de esta ciudad, señor Allúe, para conferenciar con aque y el presidente de la Unión Patriótica, señor Gabilán, sobre la Asamblea de las Juventudes Patrióticas que se celebrará este mes en Zaragoza.

LA REINA MARIA FUE A TOLED

Hoy saldrá en dirección a Sanlúcar de Barrame

MADRID, abril 1o. (AP).—La R na de Rumania, la Princesa Ile y la Reina Victoria con sus hi las Infantas Beatriz y Cristina, v taron esta mañana la ciudad de ledo. La Reina Madre de Ruma saldrá mañana en dirección a S lúcar de Barrameda.

Ayer estuvo la Reina de Rumania en la corrida de toros celebrada la Plaza de Madrid.

LO QUE CONTIENE DE INTERESANTE LA GACETA

—Decreto fijando la demarcación notarial de Camagüey en veintis te notarías.

—Crear una notaría más en Camagüey y designar para desempeña al doctor Guillermo Freyre Llovet.

—Crear una notaría más en Santa Isabel de las Lajas y designar doctor Manuel Febles Montes para que la desempeñe.

—Crear las siguientes Notarías: una en Consolación del Sur y des nar para desempeñarla al Dr. Pánfilo Daniel Camacho; otra en Guane designar al Dr. Alfredo Carrión y Fernández; otra en Cabeza, y desig al Dr. Manuel Fernández Montes de Oca.

—Convocatoria para el examen de los telegrafistas el 10 de Ju próximo.

—La Audiencia de la Habana declara disuelto el vínculo civil existía entre la señora María Encarnación Barrera y el señor José Fe Triana.

—La Audiencia de Oriente declara disuelto el vínculo civil que ex tía entre el señor Rafael Guevara y la señora Ana Luisa Alvarez.

—La propia Audiencia declara disuelto también el vínculo civil existía entre el señor Manuel Zaldívar y la señora Caridad Valdés Bru

MOVIMIENTO MARITIMO

N. YORK, abril 1, (AP.) — Hoy llegó a este puerto el vapor Backworth, de la Habana, y salieron el California, para la Habana, y el Syfold, para Caibarién.

De Filadelfia salió el Dora, para Cienfuegos, y a Boston llegó el Krosfond, de Banes.

A Norfolk llegó el Tynebridge, de Casilda, y a Baltimore, el Viator, de Canamova, y el Redman, de la Habana.

A Nueva Orleans llegaron el Méridz, de la Habana, y el Dulcino, de Tarafa.

LA MITAD DEL VALOR DE LOS CAÑONES HALLADOS LE PERTENECE AL ESTADO

El Secretario de Hacienda, Dr. Santiago Gutiérrez de Celis, en el expediente que ha sido iniciado en la Sección de Aduanas en el asunto del hallazgo de 11 cañones en la costa sur de la isla, cerca de Batabanó, aprobó el informe del Dr. Roberto Netti, Letrado Consultor en la referida Secretaría en el sentido de que el cincuenta por ciento de su valor ha de ser propiedad del Estado.

REGRESO EL SR. LOPEZ HIDALGO

El Sr. Orlando López Hidalgo, Jfe de la Sección General de Rentas Interiores regresó ayer a esta capital por la vía aérea, procedente de los Estados Unidos.

Su visita a la ciudad de Atlanta estaba relacionada con la comprobación de los balances de utilidades que habían presentado las oficinas de la "F. W. Woolworth" establecidas en la República ya qu epor el sistema de ventas de esa firma pertenecen al distrito de Atlanta, hasta este año que pasan al distrito de Nauhattan en New York.