SECCION 1ª

El DIARIO DE LA MARINA es el periódico más antiguo de Cuba. Fué fundado en el año mil ochocientos treinta y dos. Servicios especiales de España.

DIARIO DE LA MARINA

Miembro de The Associated Press. Esta queda autorizada para usar nuestros servicios y noticias de información. Hilo directo con New York.

SECCION 1ª

AÑO XCVII.—NUM. 86 Acogido a la Franquicia Postal LA HABANA, MIERCOLES, 27 DE MARZO DE 1929.—SANTOS RUPERTO Y JUAN TIEMPO PARA HOY: Bueno. EJEMPLAR—5 CENTAVOS

El Aparato y el Motor Están en Magníficas Condiciones

No Está Enfermo, Como se Dijo, el Cap. Aviador Iglesias

LA CAUSA DEL CALOR LE HA SALIDO UNA ERUPCION POR TODO EL CUERPO, DE LA QUE HOY ESTARA BIEN, SEGUN MANIFESTO EL MEDICO QUE LO ASISTE

CONSTANTES VIENTOS DE PROA AL CRUZAR LA LINEA

ESTA FUE LA CAUSA DE QUE NO LES ALCANZASE LA GASOLINA PARA LA REALIZACION TOTAL DE SU BELLO PROYECTO, DADAS LAS HORAS QUE VOLARON

BAHIA, Brasil, marzo 26. (A. P.) — Los aviadores capitanes Jiménez e Iglesias, que llegaron hoy al aerodromo de esta ciudad después de completar un vuelo sin escalas desde Sevilla, España, no fueron avistados desde que abandonaron las costas africanas hasta las 2:55 de la madrugada de hoy, en que un operador de la Compañía Nacional Telegráfica anunció que había visto pasar a gran altura un aeroplano que, por el rumbo que llevaba, parecía ser el de los aviadores españoles.

Cónsul de España, después de saludar a los aviadores en el aerodromo de ésta, publicó una nota diciendo:

"La única causa del descenso del aparato en ésta ha sido la falta de gasolina. El aparato y su motor se encuentran en magníficas condiciones y los aviadores gozan de excelente salud. Están descansando en el Hotel Meridional. Volaron 45 horas y cubrieron unos 6,600 kilómetros".

Cónsul español declaró que el capitán Jiménez no está enfermo, como se ha dicho, sino que el cambio de temperatura le había producido una erupción en todo el cuerpo, causada por el calor, aún antes de salir de Sevilla. El doctor Dinis Gonzalves, que asistió a los aviadores tan pronto llegaron al hotel, manifestó que la indisposición desaparecerá mañana por completo.

Los capitanes Jiménez e Iglesias han declarado que con el tiempo que permanecieron en el aire hubieran podido cubrir suficientemente el vuelo hasta Río Janeiro, de no haber sido porque encontraron constantes vientos de proa después de cruzar la línea ecuatorial. Los aviadores fueron ovacionados y aclamados por el público a su paso por las calles de la ciudad en dirección al Hotel, donde se congregaron millares de personas.

ENTUSIASMO DE DIEUDONNE

PARIS, marzo 26 (A. P.) — Dieudonne Costes, el aviador francés que hizo el primer vuelo sin escalas a través del Atlántico del Sur, desde las costas de Africa a las del Brasil, recibió hoy con intensa alegría la noticia de que los aviadores españoles capitanes Jiménez e Iglesias habían llegado a Bahía, puerto brasileño.

—Lo que más me entusiasma es la velocidad promedial que desarrollaron los aviadores—dijo Costes al conocer que el "Jesús del Gran Poder" mantuvo una velocidad horaria de más de cien millas.— El vuelo era perfectamente factible, y la prueba es que ha sido realizado. Los capitanes Jiménez e Iglesias encontraron buen tiempo y vientos favorables, lo que no oscurece nada la maravillosa hazaña. Yo esperaba que llegasen a Río de Janeiro sin aterrizar, pero eso ya era demasiado. Me descubro ante los aviadores españoles...

DECLARACIONES DEL EMBAJADOR PADILLA

WASHINGTON, Marzo 26.—(AP) Don Alejandro Padilla, Embajador de España, dió hoy la siguiente declaración a "The Associated Press":

"El vuelo de mis compatriotas, los capitanes Jiménez e Iglesias, desde Sevilla al Brasil, fué inspirado principalmente por el deseo de efectuar una jornada aérea de esa clase en un aeroplano de construcción nacional, pues el "Jesús del Gran Poder" fué construído en Getafe, a corta distancia de Madrid, y equipado con un motor de 600 caballos en los talleres de Guadalajara.

A esto debemos agregar que el aparato está equipado con maravillosos y muy eficientes instrumentos norteamericanos, que hicieron posible la espléndida y precisa demostración.

"En los Estados Unidos aviadores de la talla del Coronel Lindbergh, el Comandante Byrd, los tripulantes del Southern Cross y otros, han comprobado ya el valor que tiene la navegación aérea por los instrumentos, y ahora nuestros compatriotas han demostrado que es fácil y práctica, gracias a la contribución de la ciencia norteamericana, para unir en pocas horas España con los países de América, probando al mismo tiempo la posibilidad de acercar naciones que en otros respectos ya están amistosamente próximas".

ELOGIOS DE LOS AVIADORES PORTUGUESES

LISBOA, Portugal, marzo 26. AP. Al ser informados los aviadores portugueses del feliz aterrizaje de los españoles capitanes Jiménez e Iglesias en el Brasil, se mostraron entusiasmados por su vuelo trasatlántico y por la competencia de que dieron buena muestra los dos rápidos pilotos.

El capitán Viegas, aviador portugués, que hizo un vuelo desde Lisboa a la isla de Lourenco Marques, calificó la jornada de los españoles de "brillante en todos sus aspectos", elogiando igualmente los materiales con que se construyó el Jesús del Gran Poder.

El teniente Gouvea, quien cruzó el Atlántico en el aeroplano Argos, alabó la competencia técnica de los dos capitanes y la excelencia de su equipo.

El coronel Cifra Duarte, inspector de Dirigibles Militares y presidente del Aero Club, dijo:

—Este vuelo pertenece al grupo de las grandes proezas aéreas, que prueba que el espacio no es ya de los pájaros, sino también de los hombres.

RESUMEN DE NOTICIAS HASTA LAS SEIS DE LA TARDE

Los capitanes aviadores españoles Jiménez e Iglesias, que salieron de Sevilla en el aeroplano "Jesús del Gran Poder" a las 5 y 42 de la tarde del domingo, aterrizaron hoy en Bahía, Brasil, a 1290 kilómetros al nor-nordeste de Río Janeiro, objetivo final de su vuelo, recorriendo 6.500 kilómetros, a una velocidad media de 148 kilómetros por hora, en poco más de 43 horas, por lo que no batieron el record de 7.188 kilómetros establecido en julio del año pasado por los aviadores italianos Arturo Ferrarin y Carlo del Prete, en 59 horas.

Un despacho de "La Nación", de Buenos Aires, atribuye el descenso del aparato en Bahía a que el piloto Jiménez se encontraba con fiebre alta; pero según mensajes de Bahía, Brasil, se debió a la falta de gasolina para cubrir los 1.290 kilómetros desde aquella ciudad a la capital brasileña.

Los aviadores permanecerán dos días en Bahía por encargo del médico que les visitó en el aeródromo, continuando después viaje a Río Janeiro, Buenos Aires, Santiago de Chile, Lima, Guayaquil, Panamá, San José de Costa Rica, Managua, Tegucigalpa, San Salvador, Guatemala, Ciudad México y la Habana.

La población de Bahía ha dispensado una cordialísima recepción a los aviadores y tan pronto circuló por la ciudad la noticia del inesperado aterrizaje del "Jesús del Gran Poder" en el aeródromo de Camassari, que se encuentra a 60 kilómetros de Bahía, se reunió en el campo un público numerosísimo.

El cónsul de España, acompañado de un médico, saludó en el aeródromo a los pilotos, los que almorzaron poco después, retirándose a descansar.

El general Pinedo, al enterarse en Roma de la llegada de los aviadores a Bahía, declaró que la hazaña de los aviadores españoles representaba una especie de símbolo de la unión latina y del resurgimiento de la raza italo-española, agregando que el vuelo constituye otra piedra más para el edificio de los progresos de la aviación.

El teniente coronel Herrera, jefe del Laboratorio de Aeronáutica de Cuatro Vientos, dijo que sólo el hecho de que el aparato hubiese podido despegar tan fácilmente con el enorme peso que llevaba y elevarse en unos minutos a 400 metros, basta para colocar a gran altura a los constructores como a los pilotos españoles.

William P. Mac Cracken, subsecretario de Comercio para la Aeronáutica de los Estados Unidos, declaró que deseaba felicitar a los pilotos españoles cordialmente por el éxito de su difícil y audaz hazaña.

El almirante William A. Moffett, jefe del Bureau de Aeronáutica Naval norteamericano, hizo la siguiente declaración: "Los españoles han hecho brillantes demostraciones en sus largos vuelos a través del Atlántico del Sur, despertando un nuevo interés en estos dos grandes hemisferios".

El Primer Duelo Aéreo en Méjico

Un avión federal hizo caer a uno de los revolucionarios

DE 4 MIL PIES DE ALTURA

Dos españoles detenidos. Alzados en B. California

CIUDAD MEXICO, Marzo 26.—(AP)—Despachos recibidos esta noche en las oficinas presidenciales informan del primer duelo de aviadores de la actual campaña. El teniente Jorge Llerena del ejército federal, hizo descender violentamente a un antagonista revolucionario, el domingo pasado, desde una altura de cuatro mil pies, cerca de Mazatlan. Se supone que Llerena abatió a su adversario con fuego de ametralladora.

No se ha anunciado de qué tipos eran los aviones que combatieron. El encuentro fué sobre un lugar llamado Venadilla.

CIUDAD MEXICO, Marzo 26. — (AP)—El general Jaime Carrillo, comandante federal de Mazatlán, comunica esta noche que ofreció un champagne en honor de los oficiales del destroyer norteamericano Robert Smith, llegado el lunes en el hotel Belmont.

CIUDAD MEXICO, Marzo 26. — (AP)—Los hermanos Ignacio y Jesús Castillo, hermanos de nacionalidad española, fueron entregados hoy por las autoridades estatales de Durango al Departamento del Interior, bajo la acusación de que ayudaban a los rebeldes. Se cree que los dos serán deportados por el puerto de Veracruz.

CIUDAD MEXICO, Marzo 26. — El periódico Universal Gráfico dice que un grupo pequeño de rebeldes en La Paz, capital del distrito meridional de la Baja California, robó 7,500 pesos del Banco de México, se incautó de dos barcos federales, el Washington y el Koorigan, y luego se fué por la costa hasta Santa Rosalía, donde anunciaron su apoyo al General Marco. El periódico dice también que el general Amado Aguirre, Gobernador del distrito sur de la Baja California se había unido a la rebelión.

NO FUE ROTO EL RECORD MUNDIAL

ROMA, marzo 26 (A. P.) — Los estimados hechos aquí esta noche demuestran que los capitanes Jiménez e Iglesias no han roto en su vuelo Sevilla-Brasil el record mundial de distancia, ni en millas, ni en horas, hecho el año pasado por los aviadores italianos Ferrarin y Del Prete.

Los españoles cubrieron 6.295 kilómetros en 43 horas y 48 minutos. Los italianos cubrieron 7.181 kilómetros en 48 horas y 14 minutos.

IDEALES DE UNA RAZA (Pag. nueve)

120 VIAJES DE IDA Y VUELTA A NEW YORK PARA PRESENCIAR LA SERIE MUNDIAL DE 1929.

—Los Mejores Hoteles.
—Grand Stand.
—50 pesos para Gastos Necesarios.
TODO GRATIS.
VEA LA PAGINA 19.

EL "JESUS DEL GRAN PODER" SOBRE EL ATLANTICO

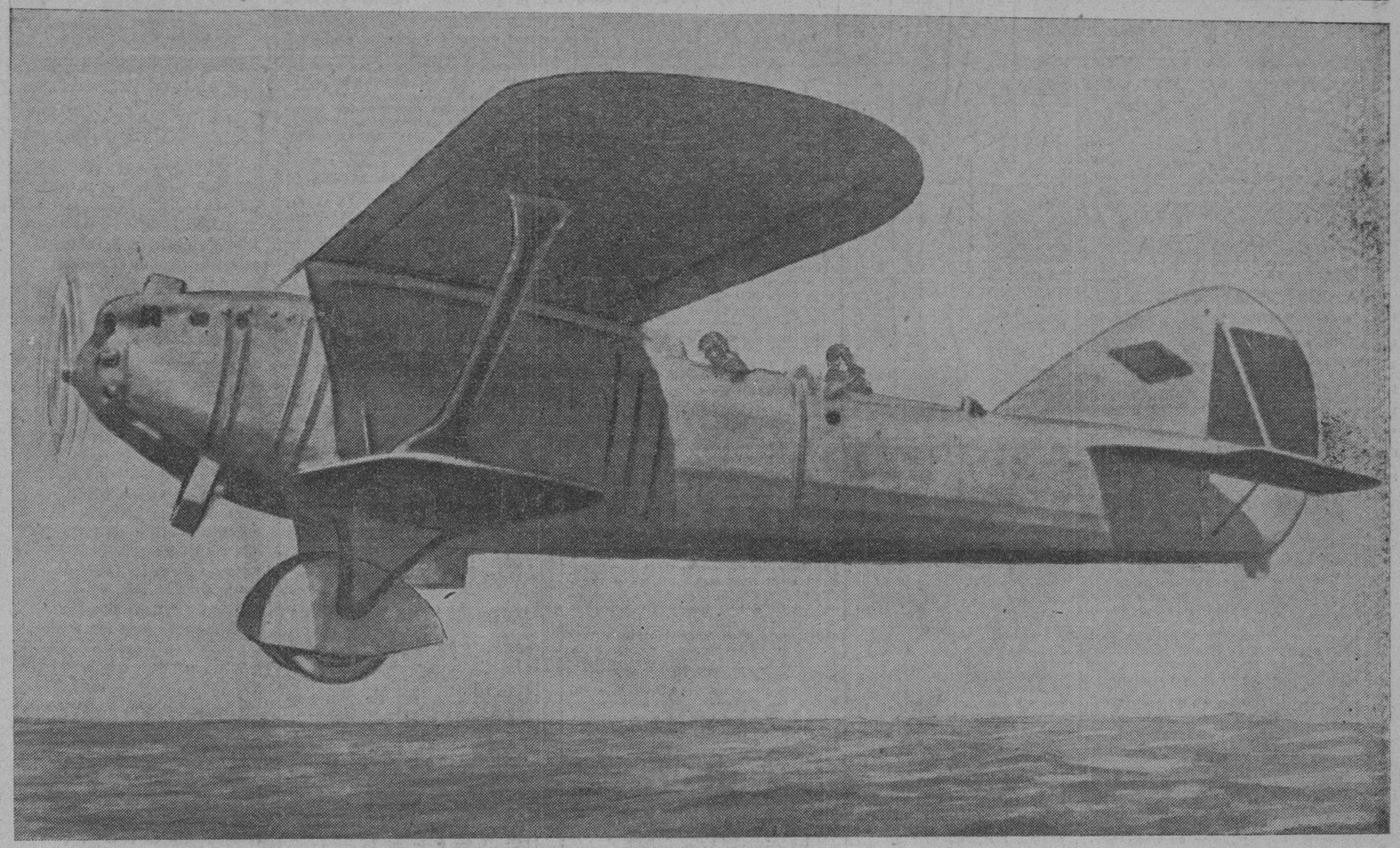

Composición fotográfica. De Buendía.

Con Imponentes Ceremonias Fué Depositado Ayer en Los Inválidos el Cadáver Del Mariscal Fernando Foch

LA REPUBLICA DE FRANCIA Y LA IGLESIA DE ROMA SE UNIERON A DIEZ NACIONES CUYOS EJERCITOS LUCHARON AL MANDO DE FOCH EN LA GUERRA

"LA UNICA RECOMPENSA DE FOCH FUE LA SEGURIDAD DEL DEBER CUMPLIDO"

LOS VETERANOS DE LA GUERRA DIERON GRITOS DE "¡ABAJO EL PARLAMENTO!", NO CONTRA EL GOBIERNO, SINO POR LA AVERSION DEL PUEBLO HACIA EL REGIMEN

PARIS, marzo 26. (AP) El Mariscal Foch descansa ya junto a la Tumba de Napoleón en "Les Invalides".

Más de un millón de cabezas se descubrieron respetuosamente esta mañana al paso del armón de artillería que condujo el féretro desde la Catedral de Notre Dame hasta la capilla de los Inválidos.

La Iglesia y el Estado, separados en Francia durante más de veinte años, se unieron hoy para rendir tributo al soldado cristiano, organizando en su honor unos funerales que no tienen precedente por su pompa ni por su magnificencia. El mundo no ha visto nunca y probablemente no verá en mucho tiempo, tanto derroche de solemne esplendor.

La República de Francia y la Iglesia de Roma se unieron a diez naciones cuyos ejércitos lucharon al mando de Foch en la guerra mundial, rivalizando en respeto hacia el notable militar que se ha perdido para Francia.

La mayor parte del mundo civilizado estuvo representado en Notre Dame, donde se celebraron solemnes honras fúnebres, y en el cortejo que se movió con pompa y precisión militar por las calles y plazas de París, desde Notre Dame hasta el Domo dorado de los Inválidos. El de hoy fué el quinto día de duelo por la muerte del mayor soldado de los tiempos modernos.

El inmenso público que se desbordó por todas las calles que conducían a las de la carrera constituyeron la clave del gran edificio de honor y amor que la nación agradecida y los pueblos amigos de otros países levantaron a la memoria del jefe militar que tuvo a sus órdenes diez millones de combatientes durante la guerra.

El primer ministro Poincaré, que era Presidente de la República en el período de la conflagración, pronunció un breve discurso fúnebre en el que dijo que Foch no había tenido otra ambición que la de servir ni otra recompensa que la de la seguridad del deber cumplido.

París abandonó hoy el trabajo y los placeres para rendir un cálido tributo de amor y respeto a su mariscal. Muchas otras ciudades hicieron lo mismo. En las capitales de los departamentos y en otros pueblos se celebraron ceremonias religiosas por el eterno descanso del Mariscal Foch. En París, todos los establecimientos permanecieron cerrados en la mañana, mientras duraron las ceremonias y los espectáculos no celebraron función por la noche.

Desde muy temprano se notó una gran animación en las calles de París. Eran los que madrugaban para ocupar lugares adecuados a lo largo del itinerario, con el fin de presenciar el desfile del cortejo. A las dos de la madrugada comenzaron a reunirse muchas personas a lo largo de la ruta entre la catedral y la Tumba. Poco después del amanecer las calles por donde había de pasar el féretro hasta el lugar de su último descanso estaban ocupadas por una doble hilera de soldados con bayoneta calada cubriendo la carrera de más de milla y medio de largo.

A las ocho, la mitad de las 5,000 personas que podían penetrar en el templo de Notre Dame ocupaban a sus asientos y a las 8:30 seis carruajes, con las cortinas negras bajadas, llevaron hasta la catedral a la viuda, hermano, dos hijas y nietos de Foch, junto con otros parientes y su amigo íntimo el general Weygand.

El Príncipe Carlos de Bélgica, en representación del Rey Alberto, llegó algunos minutos más tarde. Le siguió el Príncipe de Gales, quien saludó a los miembros del gabinete que estaban esperando al Presidente Gastón Doumergue en las escaleras de la catedral.

El Presidente de la República llegó a la ceremonia llevando la representación de toda Francia. Fué recibido por el Cardenal Dubois y conducido a su puesto en la silla presidencial del coro, frente a la familia Foch.

Una vez dentro todas las personas invitadas a la Misa de Requiem, se cerraron las puertas de Notre Dame y comenzó el órgano a tocar el "De Profundis".

Salvo los miembros femeninos de la familia Foch, pocas mujeres se vieron en la ceremonia, las cuales ocupaban asientos en las galerías altas, y unas cuantas religiosas que habían sido enfermeras durante la guerra mundial. Por todas partes se veían uniformes militares, navales y diplomáticos o trajes de etiqueta para la ocasión.

Asistieron al acto todos los Mariscales de Francia con sus uniformes azules con adornos de oro y sus bicornios con plumas rojas, así como todos los mariscales de la Gran Bretaña con sus bastones y sus plumas. Tres Cardenales franceses se sentaron en el coro, revestidos con sus ricos trajes de Príncipes de la Iglesia y rodeados unos cuarenta obispos y otros dignatarios con capelos rojos y birretes.

INFORMACION complementaria en la Página 12.

El Dirigible Por Jerusalén

Con su paso por Palestina completó la mitad del viaje

JERUSALEM, Marzo 26. (AP.)—El dirigible "Graf Zeppelin" sumó hoy Palestina a la lista de pueblos que ha visto, completando la mitad de su proyectado viaje de 5,000 millas que comenzó en Friedrichshafen hace cerca de 48 horas. Desde este punto del "Graf Zeppelin" pasará por los Balcanes y la Europa Central dejando nuevamente a sus veintisiete pasajeros en las márgenes del Lago Constanza.

El dirigible llegó a la costa de Palestina, en Haifa, a las 3:15 de la tarde y poco después de las siete se acercaban a Jerusalem por el norte. Maniobró sobre la ciudad mientras se le trasmitían mensajes de buena voluntad desde la Residencia del Gobernador Interino, a los cuales contestó el zeppelin.

Después el dirigible tomó rumbo al sudeste, pero se cree que pronto lo variará para seguir por Grecia o Constantinopla.

HA FALLECIDO LA VDA. DE CAMBRIDGE

LONDRES, marzo 26 (A. P.) — La marquesa viuda de Cambridge, hermana política de la reina María, falleció en la medianoche de hoy, a consecuencia de una pulmonía séptica.

Mapa Gráfico del magno vuelo de Jiménez e Iglesias. La línea de Sevilla (España) a Bahía (Brasil) cubre una distancia de 6.600 kilómetros recorridos en 45 horas de vuelo continuo, haciéndole frente a un implacable viento de proa, que le restó velocidad al avión e hizo preciso un consumo sobre lo normal de gasolina. (Dibujo de Carreño).

Cablegrama de Juan Barragán

Desmiente que su viaje esté relacionado con la rebelión

Hemos recibido de la Embajada de México, la siguiente nota:

"Sr. Director del DIARIO DE LA MARINA.

Muy señor mío:

El Universal de México del lunes 18 de Marzo del corriente año, publica el siguiente cable dirigido por el señor Juan Barragán desde San Antonio Texas y que dice a la letra:

"El Gral. Juan Barragán desde San Antonio Texas, nos envió ayer el cablegrama siguiente: — San Antonio Texas, 18 de Marzo.—Sr. Lic. Miguel Lanz Duret.—El Universal.—México.—A mi llegada a ésta me enteré de la noticia publicada por la prensa extranjera sobre supuestas actividades revolucionarias mías. Vine a ésta en viaje de negocios particulares regresando a Cuba próximamente. Los telegramas que se dice fueron recogidos a los rebeldes de Veracruz, son apócrifos, pues nunca dirigí telegrama alguno. Ya investigo en la oficina de telégrafos de la Habana el origen de dichos mensajes y si efectivamente fueron enviados desde allá. Mis únicas declaraciones bajo firma que hice en la Habana fueron opiniones imparciales sobre los sucesos actuales. Afectuosamente **Juan Barragán**".

Como esta noticia es de indiscutible interés con relación a lo publicado sobre la rebelión existente en México, me permito hacerlo del conocimiento de usted esperando de la neutralidad de su DIARIO la publicación respectiva.

De usted atento y seguro servidor.
—(F.) **Carlos Trejo Lerdo de Tejada".**

NOTICIAS QUE Interesan a los Choferes y Automóviles Circulados, en la Pág. DOCE.

INGLATERRA LOS E. U. Y CUBA

EL RAZONAMIENTO FINAL DE ADAMS

MANANA

Fué Muerto el Gral. Li Chai

Se asegura que el gobernador de Cantón fué muerto o herido

LONDRES, marzo 27 (miércoles), (A. P.) — Un despacho de la Agencia Exchange Telegraph, desde Hong Kong, dice que el general Li Chai-Sum, gobernador de Cantón, ha sido muerto o herido a tiros. El general fué arrestado por orden del gobierno nacionalista, al llegar a Nankin el 13 de marzo, para asistir a la conferencia del Kuo Min Tang.

Noticias directas de Che-Fu, en Chantun, China, dicen que las calles de esa ciudad estaban hoy llenas de soldados nacionalistas, unos en retirada, otros heridos, siendo ello prueba de que las fuerzas del Gobierno Central han sufrido una severa derrota a manos de las del general Chang Tsun-Chang. Las hostilidades entre las dos fuerzas comenzaron hace dos días, pero esta mañana el jefe de los nacionalistas telefoneó a Che-Fu que se estaba retirando hacia el Este. Poco después, comenzaban a aparecer los grupos de infantes replegándose en desorden, y los camilleros con numerosos heridos.

Se solicitó del crucero explorador norteamericano "Trenton", fondeado en el puerto, que enviase una guardia de marinos para proteger las orillas del cable, el cual pertenece al Gobierno chino, aunque la operan europeos.

VIBOREÑAS (Pág. Once.)

DE LA VIDA CIVIL, Cárcel y Vivac, Tribunales, y Correccionales, en la Página VEINTE.

76 Tripulantes Son Salvados

Pertenecían al destroyer italiano hundido "Muggia"

TOKIO, Marzo 27. (AP.)—Todos los oficiales y tripulantes del destroyer italiano Muggia, hundido durante una tormenta el lunes por la noche, fueron salvados por el vapor japonés Matsumoto Maru, a 150 millas al Nordeste de Changai.

La tripulación estaba formada por 76 hombres. El destroyer lanzó un SOS que artajo inmediatamente al lugar del naufragio al vapor nipón.

Temperaturas en Varias Ciudades

NUEVA YORK, marzo 26. AP. Las temperaturas máximas en las principales ciudades del mundo fueron hoy las siguientes:

	Fahrenheit	Centigrado
N. York	59	15.
Wash.	72	22.2
Londres	56	13.3
París	61	16.1
Niza	66	18.8
Berlín	48	8.8

TEMPERATURAS LOCALES

Durante las últimas 24 horas se han registrado en la Habana las siguientes temperaturas en centígrados:

Máxima 28-4
Mínima 20-1
Media 24-2

SOCIEDADES ESPAÑOLAS Y SOCIEDADES CUBANAS (Pág. veintidós)

M.E.C.D. 2016

PARA ELLOS Y PARA ELLAS

Consultorio por la Doctora Herminia Planas

Secretos de una Parisiense — Conócete a ti misma

Estimada amiga:

Tres detalles de este modelo lo hacen inapreciable para la figura "demasiado llena"; 1o. el cuello en punta; 2o., la cintura terminando en punta, y 3o., la disposición de los pliegues de la falta. (Compárese la diferencia con el grabado pequeño, con el cuello redondo, el cuerpo liso y la falda sin pliegues).

Suya, LETICIA.

RETRATO DE JESUS

Dulce, amorosa era la faz divina
con ojos tiernos de belleza hebrea,
frente radiosa de color cetrina
donde bullía la perenne idea.

Suave el cabello, de color castaño,
que en bucles la cabeza le adornaba
y resplandor augusto le cercaba
como al Hijo de un Rey al mundo extraña.

Dice un historiador que era su cuerpo
un modelo perfecto de hermosura
a donde nunca descubrió un defecto
ni línea discordante en su estructura.

Nunca reía, más llorar le vieron,
y Varón de Dolores fué llamado
por los profetas que le predijeron
como al Mesías, de Israel, ansiado.

¿Copiar su imagen?.... grande alevosía,
n pobre lienzo su expresión falsea,
pues ¿qué pincel humano pintaría
conjunto indescriptible por la idea?....

Sólo en el alma por la fé cristiana,
iluminada por divina luz,
podemos contemplar la soberana
y dulcísima imagen de Jesús.

ALBERTINA DIAZ DE RODRIGUEZ
(Nenúfar)

Dudosa:

Por mucho que cambien los tiempos y avancen las modas, la mantilla negra, sobre todo, tendrá su lugar propio en Semana Santa. Las señoras más distinguidas se tocan con ella para asistir a los Santos Oficios y para visitar los Monumentos. Es costumbre antiquísima y pintoresca. La mantilla blanca también se luce en prendidos artísticos entre las jóvenes. Sin que la melena lograra desarraigarla. Un moño postizo y una peineta son fáciles de adicionar. A veces simplemente una peineta bien sujeta con un elástico que rodea la cabeza, bastará para sostener la mantilla. En "L. Printemps", Obispo 83, tienen un hermoso surtido de mantillas desde precios increíbles por lo económicos, hasta las más finas y auténticas de blonda de seda. De ninguna manera es un gasto inútil, pues además de que se aprovecha la mantilla para salida de teatros, como cualquier chal, para cubrirse un poco en ocasión de llevar toilettes muy desnudas, son muchas las ocasiones en que se desea disponer de una mantilla. Especialmente si se trata de una mantilla antigua de blonda legítima, se muestra con el mismo placer que hace con una joya. Y se trasmiten de generación en generación...

ANECDOTA

Cuando Novelli empezaba, se olvidó un día de sacarse la cadena del reloj, haciendo el papel de un menesteroso.

—¡Dios mío, me muero de hambre! —exclamó trágicamente, con arreglo al libreto.

—Empeña la cadena—le gritó uno del público.

—Es falsa—contestó Novelli.

Nenita:

La tintura que por ahora puedo recomendarle—porque en realidad no es asunto que conozco mucho—es la tintura "Flor de Oro", que viene en tres tonos: Negro, Castaño claro y Castaño oscuro, todos buenos. Su efecto, progresivo. No daña, ni quita la suavidad al cabello. El frasco lleva instrucciones. En el departamento de perfumería de "El Encanto", a $2.50 el frasco. (La tintura deberá ser aplicada por otra persona y usar guantes de goma para no mancharse las manos).

L. L. (Fuentes y López):

Mi felicitación cordialísima por sus buenos propósitos. Le contestaré pronto y espero poder ayudarlo, como se lo merece y son mis deseos. ¿No le gusta la carrera comercial? Me parece que brinda un brillante porvenir a jovencitos de sus arrestos. Quedan habilitados con profundos conocimientos de Matemáticas, Dibujo, Idiomas, Mecanografía, Taquigrafía y muchas otras materias tan importantes como las que dejo señaladas que les permite abrirse paso en la vida y en cualquier parte del mundo a donde lo lleve su destino. Aquí en Cuba, adquieren derecho a ser colocados de Tenedor de Libros, Contadores, etc., en las casas de comercio, con preferencia a los que no sean graduados de nuestras excelentes Escuelas Comerciales. Para informes más detallados, diríjase a la Secretaría de la Escuela Elemental de Comercio de la Habana, calle de Cuba esquina a Lamparilla. Teléfono A-9430. Puede invocar mi nombre, si lo necesita para presentarse.

Sra. Vda. de M. D.:

Puedo recomendarle eficazmente a la quiropedista, señora María Serra, como muy hábil y entendida. Quedaría usted sorprendida de la rapidez y pulcritud de su trabajo, que en nada la hará sufrir lo más mínimo por delicados que tenga los pies. Es quiropedista graduada en el extranjero. Su dirección: Sra. María Serra, Monte 15, altos, teléfono A-8882.

Habana, marzo 29, 1929.

Sra. Herminia Planas,
Ciudad.

Muy señora mía: Días pasados leí una carta que escribió a usted el señor José Gregorisch Piñas que publicó usted en su amena Sección "Para ellos y para ellas" y en esa carta se lamentaba el señor Piñas de la pérdida de un librito y que contenía el nombre de Dios en cuatro letras en una variedad de idiomas y añadía el que usted publicó esa relación en su citada Sección.

Yo no tuve el gusto de leerla y fué cosa rara, pues acostumbro pasar la vista por esa Sección, pero no para enterarme de las cosas que "a ellas" corresponda si no para ver si encuentro algo que convenga al sexo contrario.

Yo tengo hace fecha dos listas del santo nombre de Dios y como a usted será fácil tener a la vista la que publicó el 13 de febrero último la puede comparar con la que me tomo la libertad de enviarle, debidamente ordenada, y si cree que tiene alguna aliciente podría insertarla en su Sección... Quizás si sea del agrado del señor Piñas:

En rúnico, antiguo escandinavo, As; Célico, antiguo galicano, Diu; Italiano, Dio; Irlandés, Die; Olala, Deu; Inglés y viejo sajón, God; Danés, sueco y noruego, Gut; Polaco, Box o Bog; Malayo, Alla; Caldeo, Elah; Siriaco y turco, Alah; Asirio, Ellah; Arabe, Allah; Magos, Orsi; Antiguo egipcio, Tuet o Teut; Egipcio moderno, Tenn; Eólico, Eolide, Asia menor, Ilos; Latín, Deus; Bajo latín, Diex; Francés, Dieu, Portugués, Deos; Antiguo alemán, Diet; Bajo breton, Doue; Alemán, Gott; Flamenco, Goed; Holandés, Godh o Godt; Teutón Alemania, Gote; Español, Dios; Eslavo, Norte Europa, Buch; Indostan, Rain; Persia, Sire; Panoman, Istú; Polaca, Bung; Provenzal, Diou; Hebreo, Eloha y Elohin; Armoriano, Teuti; Griego, Theos; Creta, Thias o Trios; Coromandel, Brama; Japonés, Gozur; Flandés, Jumala; Chino, Prussa; Madagascar, Zannar; Laponés, Jabinal o Jubinat; Nueva Zembla, Fetizzo; Tartaria, Magotal o Fagatal; Indios del Perú, Puchocameo o Puchocamaec.

Besa sus pies,

UN DESOCUPADO.

Farmacéutico:

El depósito general de la pomada LILIANA, la tiene la Droguería Sarrá, en esta ciudad. No sé si los precios al por mayor, tendrán alguna difreencia, pero escribiéndolos obtendrá esos informes, que desconozco.

Incrédula:

No la "engañaron", la calidad del agua que se emplea decide del buen éxito de la mayoría de los guisados o guisos. El "Agua de la Cotorra" es inmejorable y puedo decirle que la tengo muy probada en repetidas ocasiones.

COCINA DE CUARESMA

Continúa Menú No. 3

Arroz con guisantes:

Póngase al fuego una cacerola con aceite, en el que se rehogarán media cebolla cortada fina y un par de dientes de ajo; una vez obtenga un bonito color dorado, échese el arroz que se quiera, a fin de que se rehogue un poco; quince minutos antes de servirse, pónganse a cocer sazonado con sal y pimienta blanca, agregándole una regular cantidad de guisantes cocidos y un poco de perejil picado muy fino.

Alcachofas a la Catalana

Prepárese una cacerola con regular cantidad de aceite, en el que rehogarán las alcachofas (quitadas las hojas verdes y recortadas las puntas de ellas) junto con una cebolla picada fina y dos dientes de ajo. Al estar bien rehogado, se les agrega una copa de vino blanco, sazonarla de sal y nuez moscada; se tapa la cacerola y se deja que cuezan muy suavemente. Cuando quede muy reducido el jugo, agréguese un par de cucharadas de pasta de tomates al estar cocidas se se espolvorea por encima de pan rallado con perejil y unas gotas de aceite y se meten al horno a que gratinen un poco.

Sírvanse en una legumbrera y rociese con jugo.

Jiménez é Iglesias

UNA INFORMACION ESPECIAL, MAÑANA

Detalles completos del "Jesús del Gran Poder" serán publicados. Entre otras noticias nuevas, sabrá el público que al fabricar el gran avión se dedicó un sitio especial para guardar el moscatel quincarne, vino delicioísimo que fortalece y alimenta mucho. Se vende en todas partes.

LAS TARJETAS DE PRESENTACION DEL "AUTOMOVIL CLUB DE CUBA"

Gracias a ellas, pueden los socios de dicha entidad utilizar los servicios de turismo de clubs afiliados

ASOCIACION INTERNACIONAL DE A. CLUBS RECONOCIDOS

Ninguna otra organización internacional se encuentra hoy en condiciones de proporcionar tantas ventajas

La Tarjeta de Presentación que proporciona la Asociación Internacional de los Automóviles Clubs Reconocidos a los "Clubs' afiliados para que éstos la entreguen a sus socios, deberá llevar la fotografía del titular, al cual dará derecho a los servicios de Turismo de los Automóviles Clubs Nacionales o de los Automóviles Clubs Regionales de cada país que visiten.

La Asociación Internacional de los Automóviles Clubs Reconocidos con sus Automóviles Clubs de treinta y cuatro países diferentes, y con los Automóviles Clubs Regionales afiliados en los principales países a su Automóvil Club Nacional, cubre el mundo con una vasta red de Automóviles Clubs cuyas ramificaciones se extienden hasta los principales villas o ciudades del mundo.

Se puede asegurar que en toda población importante existe un Automóvil Club.

Si todos esos "Clubs" se conforman al deseo expresado por la Comisión Internacional de Turismo de abrir sus puertas a los socios extranjeros facilitándoles una serie de comodidades en sus domicilios e informes necesarios a sus viajes o excursiones, el automovilita miembro de una de esas Sociedades tendrá siempre la seguridad de encontrar en las principales poblaciones cualquiera que fuere el país donde se encuentre una organización amiga a la cual podrá dirigirse con toda confianza y donde recibirá la ayuda y la asistencia que necesite y también cuando las circunstancias lo obligaren a una hospitalidad mayor o menor.

Ninguna otra organización Internacional se encuentra actualmente en medida de facilitar tales ventajas a sus adheridos.

Existe pues un gran interés para todos los "Clubs" de aprovechar esas facilidades que la organización mundial de la Asociación Internacional de los Automóviles Clubs Reconocidos les permite ofrecer a sus miembros desarrollando las ventajas que los automovilistas pueden obtener con su Tarjeta de Presentación.

Aparte de los servicios de turismo existen otras ventajas ofrecidas por los "Clubs" bastante conocidas.

La Tarjeta de Presentación de 1929, facilita a los automovilistas otras ventajas que no existían en la del pasado año.

Se trata del beneficio de la reducción en los precios de lo sHoteles.

La Secretaría de la Asociación Internacional de los Automóviles Clubs Reconocidos ha obtenido las adhesiones de un número apreciable de Hoteles de diferentes países de Europa que consienten a los automovilistas portadores de la Tarjeta de Presentación una rebaja que varía de 5.0|0 sobre el hospedaje solamente, a 25.0|0 sobre el hospedaje y las comidas.

Con la Tarjeta de Presentación se entrega un folleto impreso por orden alfabética de países, y así mismo se insertan las direcciones de los "Clubs" afiliados a cada Automóvil Club Nacional a los cuales podrán dirigirse los socios de "Automóvil Club de Cuba" para obtener los informes de turismo que necesiten.

Dr. Emilio Jané

Piel. Enfermedades Secretas, Belleza, Tratamientos eléctricos, Masajes, Inyecciones epidurales para Impotencia y Espermatorrea. Especialista de París, Londres y New York. Consultas: De 9 a 11 a. m., y de 2½ a 5. Campanario 43. Teléfonos A-5848 y M-5906.

AVISO

PRENDAS EMPEÑADAS

Las personas que tengan prendas pignoradas en "LA NUEVA MINA" PLACIDO número 8 (antes Bernaza), sírvan se renovar los contratos pagando los intereses, si tienen seis meses vencidos, para no incluirlas en la subasta pública que se celebrará el día 2 Abril próximo a las 9 a. m.

Se presta dinero sobre prendas a módico interés.

Bahamonde y Fernández, S. en C.

SARNA

Rasquiña

Cúrase en 10 minutos con SULFURETO CABALLERO

En Habana. Droguería Sarrá y Farmacias de la Isla

EXPEDIENTE A UN DR. EN FARMACIA

Es el del Hospital de Mazorra. Disminuye el paludismo

El doctor Francisco María Fernández, Secretario de Sanidad y Beneficencia, designó ayer al doctor Legorburo, Letrado Auxiliar de la Consultoría, para que inicie expediente administrativo contra el farmacéutico del Hospital de Dementes de Cuba (Mazorra), en vista del informe rendido por el Capitán Supervisor de aquel Centro señor Gandía.

Resulta que el Capitán Gandía tiene dada la orden de todos los productos y mercancías que se compren en Mazorra sean recibidos por el Mayordomo y aparece que éste al recibir dos partidas de medicinas por valor de $220-24 y $407-71, respectivamente, notó la falta de distintas clases de medicinas.

EL VIAJE A ORIENTE DE LAS ISABELINAS

Definitivamente se acordó ayer a las siete y media de la noche en reunión celebrada con el doctor Francisco María Fernández, Secretario de Sanidad y Beneficencia y la señora Corina García de Aballí, Presidenta del Comité Antituberculoso, que la excursión de las Damas Isabelinas a Oriente partirá de la Habana el próximo viernes, día 29, a las nueve y media de la noche en punto, rogándose a los que van que estén media hora antes en la Estación Terminal.

EL PALUDISMO EN CAMAGÜEY

El doctor Octavio Freyre, Director de la Campaña Antipalúdica de Camagüey, ha rendido un informe al señor Secretario de Sanidad, doctor Fernández, en el que le da cuenta de que en los términos municipales de Camagüey, Guáimaro, Jatibonico, Santa Cruz del Sur, Ciego de Avila, Florida, Nuevitas y Morón, ha quedado reducida la epidemia a la mínima expresión, existiendo solamente un caso en Morón y catorce en Camagüey.

GRIPE

Casi cada invierno ataca esta mortífera enfermedad, haciendo estragos entre las personas debilitadas.

Lo prudente es fortificar el organismo tomando por una temporada la

Emulsión de Scott

CASOS Y COSAS

UN CHINO INGLES

Hay cosas que no debían
contarse; pero es el caso
que, por las malditas deudas,
estoy que me lleva el diablo.
Y yo no pago ninguna,
porque siendo yo un muchacho,
mi buen padre me decía,
dándome un consejo sabio:
"el deber es lo primero,
y nunca habrás de olvidarlo".
Entre mis acreedores
hay uno, que no lo mato
porque sé que los indultos
hace tiempo se acabaron.
Es un chino impertinente,
dueño de un tren de lavado,
que me tiene medio loco
viniendo todos los sábados
a ver si cobra seis reales
que le debo hace dos años.
Después de todo ese tiempo,
díganme a mí, ¿cómo rayos
voy a pagar una cuenta
que debió haber caducado?
Los delitos son, y vencen
cuando ha transcurrido un plazo,
y las deudas no caducan.
¿Esto es justicia, canastos?
Sobre todo, que le he dicho
al impertinente asiático
que le prometo pagarle
la cuentecita en el acto,
si viene un día y me dice
qué le debo, en castellano.
Porque lo de "tle piseta",
como él dice, yo no acabo
de comprenderlo ni a tiros
y el chino es tan mentecato,
que llega siempre diciendo:
"Tú, no paca pa pasano;
tú son tlamposo: tú busa;
tú son capitán muy malo".
Y ¿cómo voy a pagarle
si no lo entiendo? ¡Está claro!

Sergio ACEBAL.

DR. L. F. RODRIGUEZ MOLINA

CIRUJANO DEL "HOSPITAL CALIXTO GARCIA"

Profesor Titular de Enfermedades de las Vías Urinarias de la Universidad de la Habana.

Consultas: de 10 a 12 de la mañana y de 4 a 9 de la tarde.

Lamparilla 86 y 88.— Tel. A-8454.

LA VISTA DE UNA RECLAMACION ANTE LA JUNTA CENTRAL ELECTORAL

Diversas comunicaciones cursadas por Juntas Provinciales y Municipales. Presidente de las Juntas de Zulueta y Vueltas

EL BARRIO CANDADO SE LLAMA "CORONEL MACHADO"

Fué electo Presidente de la Junta Municipal del Cobre, el Juez de Instrucción de la Provincia de Oriente

En su sesión de ayer tarde la Junta Central Electoral adoptó los siguientes acuerdos:

Acordó la Junta Central quedar enterada de la comunicación de la Junta Municipal de Rodas participando que el Secretario de la misma ha vuelto a tomar posesión de su cargo. De la comunicación del Presidente de la Junta Provincial de Santa Clara de haber cesado en el ejercicio de sus funciones por haber tomado posesión de su cargo el Dr. Agustín Cantens, al cual sustituía en la presidencia de la Junta; de la comunicación de la misma Junta Provincial de haberse designado por el plano de la Audiencia de la Provincia al Juez de Instrucción de Trinidad para Presidente de las Juntas Municipales de Zulueta y Vueltas al solo efecto de que de las inscripciones, de los Presidentes propietarios de las mismas, como electores; de la comunicación de la Junta Municipal de San Juan y Martínez de haber dado por terminados los servicios del empleado temporero que había nombrado, de la comunicación de la Junta Provincial de Oriente participando que fué electo Presidente de la Junta Municipal del Cobre el juez de Instrucción de la Provincia; de la comunicación de la Junta Provincial de Santa Clara participando que el Ayuntamiento de la Ciudad ha cambiado el nombre del barrio Candado por el de "Coronel Carlos Machado".

Se acordó conceder la autorización que el Secretario de la Junta Municipal de Sancti Spíritus pide para poder comparecer ante la Audiencia de Santa Clara en calidad de testigo, y que le sustituya durante su ausencia el mecanógrafo de esa Junta Enrique Menéndez.

Se acordó conceder la licencia de 30 días con sueldo por enfermedad justificada que pide el Secretario de la Junta Municipal de San Cristobal y que le sustituya el empleado de la misma Gabriel Lapica.

Se acordó contestar a la Junta Provincial de Matanzas que luego que esa Junta remita la certificación de haber quedado firme el acuerdo en el que se le designa $250.00 mensuales, además del sueldo de que disfruta al Secretario de la Administración Provincial acordará la Junta Central si debe o no aumentar el sueldo del referido Secretario.

Se celebró la vista de la reclamación establecida contra la sesión celebrada por el Comité Municipal Liberal de Santa Cruz del Sur el día 23 de febrero.

INVITADOS LOS INDUSTRIALES A LA MANIFESTACION DEL DIA 20 DE MAYO

Asistirán todas las clases económicas como un tributo de adhesión al Honorable Sr. Presidente de la República

El Presidente de la Asociación Nacional de Industriales de Cuba ha dirigido a los miembros de dicha entidad una circular invitándolos para la gran manifestación industrial que se organiza para el 20 de mayo próximo y a la que asistirán todas las clases económicas, como un fervoroso tributo de adhesión al señor Presidente de la República.

La manifestación consistirá en un desfile de los empleados y obreros de las fábricas, seguidos del material rodante, completamente vacío, al servicio de las mismas. Podrán enviarse carrozas alegóricas, representadas por figuras vivientes.

Las Corporaciones económicas y clases sociales que concurran a la manifestación podrán enviar sus carrozas, representando a las mismas, y sus miembros portarán una gran bandera nacional y otra con el emblema de la Asociación.

Se situarán bandas de música, orquestas, etc., a lo largo del recorrido que cubrirá la manifestación intercalándose, de tramo en tramo otras tantas, que acompañarán a los manifestantes.

Los Industriales y demás Corporaciones deberán avisar a la Secretaría de la Asociación Nacional de Industriales, Manzana de Gómez Departamento No. 342, por escrito, a la mayor brevedad posible, la contribución que pueden aportar a la manifestación en personal material rodante, etc., para facilitar los trabajos de organización.

Las Corporaciones económicas y sociales nombrarán un Delegado y un Suplente para que concurran en representación de las mismas, a las reuniones que periódicamente celebre la Comisión Organizadora de la Manifestación, avisando con la antelación debida el nombre de las personas en quienes hayan recaído tales nombramientos.

Que todas aquellas Asociaciones que no hayan recibido nuestra invitación, por cualquier motivo, quedan cordialmente invitadas para que concurran a la manifestación.

Aunque hasta la fecha no se ha señalado el día en que tendrá efecto la manifestación, tiénese proyectado que se celebre el 22 de mayo próximo previa conformidad de la Comisión Oficial nombrada por el Ilmo. Sr. Presidente de la República, para los Festejos del 20 de mayo. Oportunamente se avisará la fecha exacta en que tendrá lugar dicho acto.

MARCAS Y PATENTES

RICARDO MORE

(Ingeniero Industrial)

EX-JEFE DE LOS NEGOCIADOS DE MARCAS Y PATENTES

APARTADO DE CORREOS 796

BARATILLO, 7. TELEFONO A-6439

Se hacen traducciones técnicas y legales del inglés al español

PASCUA FLORIDA

¿Quién no felicita el domingo de Pascua? Todos los padrinos hacen a sus ahijados algún obsequio. Pase por la Casa "ROMA" y haga separar un regalo muy original para ese día. Esta casa está en Avenida del Brasil y Zulueta, bajos del Gran Hotel.

Colegio "La Empresa"

PUPILOS, 20 PESOS — MEDIO PUPILOS, 10 PESOS

El Mejor Edificio. La Mejor Enseñanza. La Mejor Comida

MORAL Y DISCIPLINA

Director DR. CARLOS AGUILAR

Calzada del Cerro 521 y 523.—Teléfono A-4922

HAGALE UNA VISITA O SOLICITE PROSPECTO

MONSERRATE

BATERIA DE COCINA

OPORTUNIDAD

Aproveche nuestra experiencia de 83 años dedicados al negocio de Ferretería que nos permite ofrecerle desde la Batería de Cocina más económica, hasta la más costosa; garantizándole la mejor calidad y la mayor variedad. En Baterías de Aluminio tenemos lo mejor que se fabrica.

Nuestros precios están de acuerdo con la situación.

FERRETERIA MONSERRATE

O'REILLY Nº 120. TLS. A-3112. M-4668.

ESTUDIO VALLS

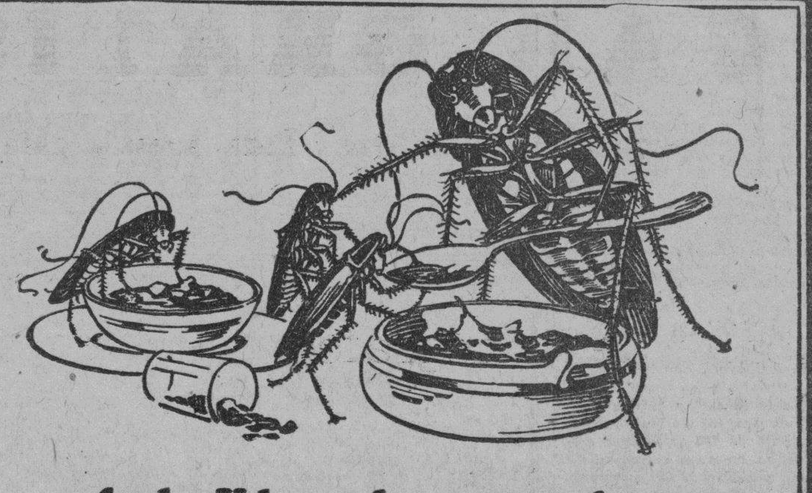

Acabe Ud. con las cucarachas

La inmunda cucaracha contamina los alimentos; a su paso por la vajilla y la batería de cocina deja un rastro de suciedad y un olor nauseabundo característico. Destruya Ud. estos asquerosos insectos—pulverice Flit.

El Flit limpia la casa en pocos minutos de moscas, mosquitos, chinches, cucarachas, hormigas y pulgas—estos transmisores de enfermedades. Penetra en las rendijas donde los insectos se esconden y crían, y los destruye junto con sus larvas y huevos. Es mortífero para los insectos pero inofensivo para Ud. No mancha.

El Flit no debe ser confundido con los insecticidas corrientes. Su mayor fuerza exterminadora le hace muy superior. Adquiera Ud. hoy mismo una lata de Flit y un pulverizador Flit.

Distribuído por
Standard Oil Co. of Cuba—Habana

FLIT

MARCA REGISTRADA

Para protección de Ud. el Flit se expende sólo en latas selladas

"La lata amarilla con la faja negra"

En la mesa donde se sirve siempre lo mejor

Poland Water

(Agua Poland)

no falta nunca.

Representante
P. A. ALLEN
LONJA DEL COMERCIO 443-444
HABANA

DR. R. REPILADO

de los hospitales de París y Madrid.
VIAS URINARIAS Y ENFERMEDADES VENEREAS

Cistoscopia y Cateterismo de los uréres. Cirugía de vías urinarias. Consultas de 10 a 12 y de 3 a 6 en Empedrado 49, bajos. Teléfonos M-9592 y FO-2437.

Dr. Gonzalo Pedroso

CIRUJANO DEL HOSPITAL MUNICIPAL DE EMERGENCIA

Especialista en Vías Urinarias y Enfermedades Venéreas. Cistoscopia y cateterismo de los uréteres. Cirugía de Vías Urinarias. Consultas de 10 a 12 y de 3 a 5 p. m. en la calle Avenida de la República. 254. E-16 Indf. 1 Ener.

DR. FILIBERTO RIVERO

Enfermedades del pecho. Radiografía a domicilio.

RADIUM, TERAPIA PROFUNDA RADIOLOGIA Y FISIOTERAPIA

Horas especiales previo acuerdo.

SIMON BOLIVAR NUM. 121.

Telfs. A 2553. M 5978.

Dr. P. M. Souza

Garganta, Nariz, Oídos. Hospitales de New York, Viena, Budapest, Habana. San Lázaro 226, de 2 a 4.

DR. PULGARON

Manzana de Gómez 466

Teléfono A-1862

PRIMERA Y SEGUNDA ENSEÑANZA. ENSEÑANZA SUPERIOR Y LATIN

Visitas y Avisos: de 6 a 1.

LA MAYOR

32 EDIFICIOS

600 EMPLEADOS

SARRÁ

DROGUERIA

ABIERTA TODOS LOS DIAS

TODA LA NOCHE LOS MARTES

Farmacias de Turno

MIERCOLES

Dirección	Teléfono
HABANA	
Estrada Palma 106	M-5063
Ave. Simón Bolívar 109	M-4188
Villegas 33	M-4080
Gral. S. Sánchez Figueras 38	M-8190
Bartolomé Masó 48	U-6813
Ave. de la Independencia y Avenida Menocal	U-8809
Zenea y Oquendo	U-2524
Zenea 91	M-4160
José de San Martín y R. M. Alonso	U-6905
Ave. de la República y Gral. Aranguren	M-4455
Habana 137	M-4604
General Carrillo 172	U-7077
Benjumeda 7	M-4721
Miguel Aldama 68	M-4077
Ricla 2-A	M-5044
Ignacio Agramante 36½	M-4590
Pedro Pérez 36, 38 y 40	M-4199
Máximo Gómez 246	M-5068
Padre Varela 86	M-5319
Castillo 6	M-4663
Tenerife 74	M-5171
V. Ruiz Luzurriaga 24	M-5181
VEDADO	
Calzada 84 entre A y B	F-1072
Calle 23 y G	F-1019
Calle 17 esquina a 20	F-1012
Calle 9 esquina a I	F-1101
VIBORA	
10 de Octubre 695	I-7059
San Fco. y Buenaventura	I-7015
10 de Octubre 513	I-7295
JESUS DEL MONTE Y SANTOS SUAREZ	
Rodríguez y Dolores	I-7515
10 de Octubre 383	I-7495
Santos Suárez 10	I-7325
J. Delgado y Lacret	I-7372 I-7755
Serafines y Flores	M-4848
LUYANO	
Calzada de Luyanó 74	I-7555
Santa Ana y Guasabacoa	I-7529
J. Alonso e Infanzón	X-2073
CERRO	
Palatino y Atocha	I-7779
Vista Hermosa 14, esquina a La Rosa	M-4549 U-7026
San Pablo 36	I-7490
Calzada del Cerro 859	I-7495

NOTA.—Este grupo deberá prestar el servicio público todo el día y la noche de los Domingos siguientes: Enero 27; Marzo 10; Abril 21; Junio 2; Julio 14; Agosto 25; Octubre 6; Noviembre 17; Diciembre 29.

EXCEMICIDA

MADAME SENTOURE

Maravillosa pomada francesa. Infalible para eczemas, herpes, psoriasis, ácido úrico etc. Poderoso específico para llagas, úlceras crónicas. ¡Curas asombrosas! Venta: Sarrá, Johnson, Taquechel. Depósito Máximo Gómez 412. Dr. Morlet.

M.E.C.D. 2016

AVISO

GRATIS

Una Fracción de Billete de la Lotería Nacional

Hoy Día 27

A toda persona que compre en cada una de las casas relacionadas al final

$3 en Discos "VICTOR"

La "Compañía Nacional de Reintegros de Lotería, S. A.", Manzana de Gómez 252, 254 y 256, Teléfono M-3641, regala una Fracción de la Lotería Nacional a los compradores de Discos "VICTOR" para dar a conocer al público su plan para

JUGAR GRATIS A LA LOTERIA

asegurando su billete. Pida a estas casas o en cualquier Vidriera, el folleto explicativo.

Compañia Cubana de Fonógrafos
O'Reilly número 89.—Teléfono A-3128.

'La Casa de la Música"
Belascoain número 22.—Teléfono U-5458.

M. & G. Salas
San Rafael número 14.—Teléfono A-4368

Fernando Betancourt
Jesús del Monte número 135.—Teléfono A-9956

Villar y Maya
Martí número 79.—Regla.

Vidar y Aboulafia
Pepe Antonio y Rafael de Cárdenas.—Guanabacoa.

Univeral Music & Commercial Co.
San Rafael número 1.—Teléfono A-2930

El Palacio de Cristal
Neptuno y Campanario.—Teléfono A-0315

Viuda de Carreras & Ca.
Prado número 115.—Teléfono A-3462

El Progreso Cubano
Monte 139.—Teléfono A-1959

Bazar Mosquera
Jesús del Monte número 302.—Telf. I-2115

Juan M. Fernandez
Real número 182.—Marianao

El Sol de América
Zulueta y Trocadero.

M.E.C.D. 2016

PARA *el malestar, el atolondramiento y la obstrucción de la nariz que causan los resfriados de la cabeza,*

OXAN

Basta absorber un poquito para que inmediatamente se sienta una deliciosa sensación de frescura, se destapen las narices, se facilite la fluxión y se despeje la cabeza.

Además, contribuye eficazmente a la curación del resfriado.

Muchos médicos y especialistas de la cabeza a quienes pedimos que ensayaran el OXAN, *nos han escrito alabándolo con entusiasmo.*

BAYER

Allsteel

ESTANTERIA AJUSTABLE DE ACERO

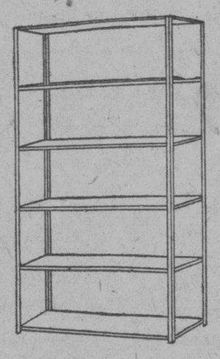

Esta es nuestra Oferta Especial de Marzo

Este Estante por $ 12.50

Alto 6'3" Ancho 3'0" Fondo 12"

¡APROVECHE EL ESPACIO DE SU ALMACEN, TIENDA Y OFICINA!

Usando estantería moderna de acero en vez de madera Vd. conseguirá de 20% a 25% más espacio propio para almacenaje.

VENTAJAS DE LA ESTANTERIA DE ACERO

Ajustable, Intercambiable, Fácil de mudar y Aumentar, Duradera, Sanitaria, Económica, Bajo Costo.

Sin obligación alguna por parte de Vd. tendremos mucho gusto en enviarle diseños y cotizaciones por cualquier instalación de estantería que necesite.

ESTANTERIA DE ACERO "G-F ALLSTEEL" ES ADAPTABLE A TODA CLASE DE NEGOCIO

MORGAN & McAVOY COMPANY
Unicos Distribuidores para Cuba
Aguiar No. 79 Habana Tel. A-4102

Unguento Cadum
para afecciones de la piel

No hay nada tan bueno para los padecimientos de la piel y el cuero cabelludo de los niños como el Ungüento Cadum. El uso de este remedio maravilloso proporciona descanso y un sueño tranquilo a los que padecen de afecciones de la piel. Quita al instante la picazón y es muy calmante y cicatrizante dondequiera que la piel esté irritada o inflamada. Con el uso del Ungüento Cadum puede evitarse mucho sufrimiento, pues es bueno para el eczema, granos, ronchas, sarna, herpes, piel escamosa, erupciones, excoriaciones, hemorroides, sarpullido, costras, vesículas, cortaduras, quemaduras.

N. Gelats & Co. BANQUEROS HABANA Aguiar 106-108

Vendemos cheques de Viajeros Pagaderos en Todas Partes del Mundo y Cartas de Crédito Circulares en las Mejores Condiciones

"SECCION DE CAJA DE AHORROS"

Recibimos Depósitos en esta Sección Pagando de 3 por 100 Anual

Todas estas operaciones pueden efectuarse también por correo

SE DISPARARON CAÑONAZOS DURANTE TODO EL DIA EN HONOR DE F. FOCH

Tanto los buques nacionales como los norteamericanos y de los demás aliados, tuvieron la bandera a media asta

EL INSPECTOR DE LA ADUANA DE REGLA, AMENAZADO

Entre los pasajeros de tránsito del vapor "Venezuela", figura el Presidente del National City Bank, Mr. Miller

Tanto los buques nacionales, como los norteamericanos y demás pertenecientes a los que fueron aliados en la guerra mundial, mantuvieron durante el día de ayer sus banderas a media asta en señal de duelo y como homenaje al Generalísimo Foch, cuyos funerales se efectuaron ayer en Francia.

Por la Fortaleza de la Cabaña y con igual motivo se disparó un cañonazo cada media hora, y a la puesta del sol, una salva de veintiún cañonazos.

AVERIAS

El patrón de la goleta cubana María Vázquez, dió cuenta al Capitán del Puerto, por conducto de la Policía de que la goleta Malula Montiel al desatracar del Tercer Espigón del Muelle de Paula, le causó averías a su barco que aprecia en más de 80 pesos.

AMENAZARON A MAVILIO

El vigilante número 32, procedió al arresto de Salustiano Padrón, vecino de Agramonte número 116 en Regla, a petición del Inspector Jefe del Distrito Aduanal de Regla, señor René Mavilio, quien lo acusa de haberlo amenazado con dos remos, debido a que recientemente procedió al arresto de unos amigos de Padrón.

PALOMA MENSAJERA

El señor Fernando Coronado, de la Havana Coal Company, hizo entrega ayer a la Policía de una paloma mensajera que recogió en bahía frente a los muelles de la Compañía donde está empleado.

EL GOVERNOR COBB

Procedente de Key West llegó ayer tarde el vapor americano Governor Cobb, que trajo carga general y 113 pasajeros en su mayor parte turistas.

Además llegaron en este barco Joaquín Chapotén y familia, Ladislao Menéndez, Bernardo Domínguez.

EL RIO BRAVO

Procedente de Hamburgo llegó el vapor alemán Río Bravo, de la Ocean Line, que trajo 18 pasajeros y carga general para la Habana y 75 pasajeros y carga para Veracruz.

Para la Habana llegaron en este vapor los señores Benito Jimeno, Juan Ortega y señora, María Pérez e hijos.

BARCOS CON TURISTAS

Ayer llegaron los siguientes barcos con turistas: el Evangeline, de Miami, con 136 pasajeros; el Guatemala, de San Francisco, con 37 pasajeros para la Habana y 61 en tránsito; el San Benito, con 2 y 13 en tránsito.

EL SEATRAIN

El ferry Seatrain, llegó ayer de New Orleans con wagones de carga general.

EL SIBONEY

En las primeras horas de la mañana de hoy arribará de New York en viaje regular, el vapor americano Siboney, de la Ward Line, que trae carga general y pasajeros.

EL CONSUL DE CUBA EN NEW YORK

En el vapor Toloa llegará hoy de Centro América a donde fué a visitar a un familiar allí residente, el señor Rafael Merchant, Cónsul general de Cuba en New York.

UN BANQUERO AMERICANO

Entre los pasajeros de tránsito del vapor americano Venezuela, viaja el Presidente del National City Bank Mr. J. Miller, a quien acudieron a recibir los señores John Rivera y José Emilio Obregón, así como otros elementos relacionados con nuestra banca.

EL CAROLINE

Hoy es esperado de Havre vía Canarias, con carga general y pasajeros, el vapor francés Caroline.

BARCOS SALIDOS

Los siguientes barcos salieron ayer: el alemán Río Bravo para Veracruz; el Cuba y el Henry M. Flagler, para Key West; el W. H. Tilford, para Houston; el San Gil, para Puerto Castilla; el Atlántida, para Cristóbal; el Cartago, para Cristóbal; el Venezuela, para New York.

LOS QUE EMBARCARON

Por la ruta de la Florida, embarcaron ayer Teresa Salazar de Lombard, Oscar Rodríguez, Florinda González, José D. Festary, Olvido Flores, Luisa Ferrer, Arias Cifuentes, Carlos Estévez, Luis Arroyo, José Delgado y los demás turistas.

FALLECIO ALFREDO LABORDE

En su residencia de esta ciudad, falleció ayer el ex-Capitán de la Marina Nacional, señor Alfredo Laborde, miembro del Ejército Libertador y a quien se le tributaron los honores correspondientes a su jerarquía.

PASAJEROS A NEW YORK

En el vapor Toloa, de la Flota Blanca, embarcarán hoy para New York: Mr. Irving Cadums, Director de "Fruit Dispatch Co."; Mr. and Mrs. Joseph Kraus; Mrs. and Mis. Mary Hubbard; Dr. and Mrs. Henry Becker; Mr. Bej H. Rosaler; Mr. Norman Hayman; Mr. Carleton C. Jones; Mr. and Mrs. Alfred J. Kroenke; Mr. and Mrs. Novice Boomhower; Mr. and Mrs. Juan A. Bonnen; Mr. ond Mrs. Philip Berolzheimer; Mr. Louis Charsky; Mr. and Mrs. William Cryer; Mr. Chauncey R. Goldsmith; Miss. Anna W. Koster; y Miss Hilda Hardman.

MISCELANEA

EL CONTINUO ESFUERZO

Cuando escribo esta "Miscelánea" al alborear el día del lunes 25, las noticias que tengo del enorme vuelo que han emprendido los intrépidos aviadores españoles capitanes Jiménez e Iglesias, o Iglesias y Jiménez, a quienes deseo tanto éxito en su empresa como el que han alcanzado en venta los cigarros Especiales de La Gloria, las noticias que tengo, repito, es que han remontado su vuelo a las cinco y cuarenta y cinco de la tarde del domingo pasado.

Este vuelo titánico, cuyos resultados ya serán conocidos cuando vean la luz estas líneas, deja en mi ánimo una sensación de tristeza tan grande cual si me anunciaran que dentro de poco tiempo iba a carecer de corbatas Rusquellanas y cerveza Llave. Y es que a pesar de lo portentosa que es la empresa que acometen los citados aviadores, apenas si se nota curiosidad entre el público.

Los periódicos, por su parte, venían dando la noticia del posible vuelo, cual si se tratase de algo tan natural como paladear un delicioso cocktail en La Florida de Obispo y Monserrate. Nada de grandes titulares para atraer la atención del público...; éste, por su parte, ha mostrado una gran indiferencia y apenas si he oído los más ligeros comentarios, respecto al vuelo.

La causa de esta indiferencia la encuentro en que todo se va poniendo más difícil en el mundo. Dejad que pasen unos años más, y el que quiera descollar en alguna cosa tiene que hacer algo que en la actualidad nos parezca tan inverosímil, como superar la alta calidad del chocolate La Gloria o de los alimentos Houdebert para diabéticos, que detalla La Casa Recalt.

Tales proezas realizan los hombres para superarse unos a los otros, que la humanidad necesita estar en un continuo esfuerzo si quiere hacerse notar o destacarse. Para que hoy llamase la atención un aviador se hiciera tan popular como la reajustada Diana de Reina y Aguila, tendría que anunciar un vuelo hasta la luna, y aún así vendría otro detrás que intentaría llegar al sol.

Y lo grave es que en todos los terrenos hay necesidad de superarse y superar a los demás. He ahí lo difícil que tiene la vida; la multiplicación de las fuerzas que aniquila. Dentro de cien años la lucha será tan horrenda que los hombres quedarán extenuados. El que hace cincuenta años ganaba un sueldo de ciento cincuenta pesos al mes era considerado como el príncipe de Kapurtala y podía bañarse diariamente en vermú Pemartín.

Hoy un sueldo de esos es irrisorio, y apenas si alcanza para tomar varias veces al mes en las comidas el delicioso y viejo vino de mesa Paternina. Los que emigraban a este país en busca de capital para pasar la vejez tranquilamente, todas sus aspiraciones las cifraban en reunir mil onzas. Esa cantidad era en Cuba 16 mil pesos, pero al girarlos se convertían en España en ochenta mil pesetas y al llegar el indiano a su pueblo decía de él la gente llena de asombro que tenía un capital de trescientos veinte mil reales.... ¡Ave María, qué rico está este hombre!...

Recuerdo que siendo un muchacho llegó a Avilés un señor que llamaban o se apellidaba el "Cambón", y todo el mundo se hacía lenguas de él porque se le calculaba un capital de sesenta mil pesos, que eran nada menos que trescientas mil pesetas o un millón doscientos mil reales... ¡Qué barbaridad; ta podrío en dinero! —decían—. Y al pasar el "Cambón" por las calles hasta los edificios se doblaban en señal de admiración y respeto: Ahí va el "Cambón"; ahí va el "Cambón"; y la gente se asomaba a las ventanas para verlo pasar con su bastón de ébano con puño de oro y su chaqué de alpaca.

Hoy al que va a España con 18 o 20 mil pesos le dedican la trompetilla semanal, lo llaman americano del pote y dicen de él que le cayó la maleta al agua, aunque lleve varias docenas de corbatas y pañuelos Rusquellanos para eclipsar a la gente.

Hoy es necesario desembarcar con un gran automóvil, adquirir un chalet y regalarle una valiosa joya a la virgen del pueblo para quedar bien. Es entonces cuando los envidiosos al comentar el capital de Fulano o Mengano dicen con displicencia: "Bueno; pues que coma dos veces".

.. ..

Los señores Langwith y Co., de Obispo 66 tienen las flores que usted necesita para obsequiar a su novia.

MARMOLES. LOS MEJORES. "CASA MANFREDI".

Comunican de Méjico oficialmente que Mazatlan se ha rendido a las tropas rebeldes.

¡Vamos a ver si ahora calla Calles y no gallea tanto!...

Cuando oiga el lector a una persona quejarse de catarro no calle y recomiéndele que tome el Grippol Bosque.

Noticias interesantísimas.

"Millán Astray llegó a la Argentina".

Se ha desprendido de un techo una araña.

Honre a su deudo ofrendándole una bella corona de biscuit fabricada por los señores Novoa y Co., de Sol 70.

Nos cuenta un diario de la tarde, que los alumnos y alumnas de la Escuela de San Alejandro han salido de excursión hacia la Boca de Jaruco, en el crucero "Cuba", con objeto de hacer algunas "manchas".

Para eso no necesitaban ir de excursión... Con tirarse unos a otros botes de pintura ya quedaban manchados...

Ahora, si lo que desea el lector es que le haga un buen retrato el gran Gispert le basta ir a Galiano 73 y penetrar por el gran almacén de juguetería Los Reyes Magos.

La gentil estrella del cinema Greta Garbo, que es bastante garbosa, va a publicar otro artículo titulado "Cuando los hombres aman".

Ahórrese el trabajo... Ya sabemos que cuando los hombres aman se vuelven idiotas y ridículos...

Hoy está de turno la grande, antigua y reformada farmacia del doctor Morales, sita en Reina y Manrique. Lleve allí sus recetas y serán escrupulosamente dosificadas. Llame a los teléfonos M-5229 o M-1229.

Dice el ingenuo compañero que redacta la sección "Actualidad informativa" en un colega vespertino, que el señor Presidente y el Senador Viriato Gutiérrez han felicitado al querido compañero don Gabriel Camps, por ser día de su onomástico.

¿Nada más? Hombre, ¿y para cuándo quieren las corbatas y pañuelos de La Rusquella?...

Si desea llevar a su hogar los mejores quesos españoles, merluza, sardinas frescas, sidra natural, lacones, jamones, morcillas o chorizos riquísimos, "El Castillo de Farnés", sito en Monserrate y Obrapía o "El Morro Castle" de Consulado y Neptuno reciben directamente esos productos.

Leo:

"El señor Presidente descansará de sus labores durante la Semana Santa".

Faltará que lo dejen... El que puede descansar tranquilamente es el señor Zayas, porque ya no tiene destinos que dar.

Descanse el lector tranquilamente en el gran hotel "Alcázar" de Cárdenas 81, donde por una módica pensión disfruta todas las comodidades apetecibles.

VERSOS PRECIOSOS

La Iglesia del Sagrado Corazón

Sólida arquitectura, mole de piedra
de cúpulas redondas, grandes por-
(tadas,
ventanales inmensos donde la Biblia
dibuja sus escenas en bellas pág-
(nas;
elegante en sus líneas, sobria y se-
(vera,
us anchas naves tiende, cual luen-
(gas alas.
Austera en sus altares y en sus
(imágenes,
odas en fino mármol blanco talla-
(das,
ni la pintura al fresco en sus recios
(muros,
ni el contraste risueño de sus ven-
(tanas,
logra romper el manto de la tris-
(teza
que lenta nos envuelve en sus na-
(ves amplias.
En el coro con voces bellas, poten-
(tes,
el órgano gigante su canto exhala,
desliendo en sus notas, cual suave
(esencia,
himnos de bendiciones y de alaban-
(zas
Santa iglesia, testigo de mil amo-
(res
que a sancionar sus votos van a tus
(plantas,
Santa Iglesia do elevo mis tristes
(preces,
Cómo te han alfombrado todas mis
lágrimas!...

Carmen PASARON.

Ya puede ver en La Nueva Retreta de Monte 15 los frescos géneros para la estación veraniega. Muchos caballeros elegantes hacen en esa casa sus trajes que les salen a precios muy razonables.

Usted debe saber que...

La mayor plantación de repollos que hay en el mundo está cerca de Chicago.

Tiene novecientos cuarenta kilómetros cuadrados de superficie y produce cada año un millón doscientas mil coles.

Según afirma un sabio francés, en cada beso hay 40.000 microbios.

"El Capitolio" de Egido y Corrales tiene el equipaje que usted necesita y se lo vende baratísimo.

Para evitar que las moscas se paren en la carne.

Póngase sobre la carne un pedazo de cebólla y sólo el olor las ahuyentará.

Para evitar las cucarachas, échese trementina en los sitios frecuentados por ellas y se verá que pronto desaparecen.

Los mejores instrumentos de ingeniería y arquitectura los venden los señores P. Fernández y Co., de Obispo 17.

La nota final.

El doctor.— Usted debe su maravillosa cura a los cuidados solícitos de su esposa.

El enfermo.— Gracias por su bondad doctor. Haré el cheque de honorarios a nombre de mi señora.

Haga el lector una visita a "Le París" sito en Zulueta y Neptuno, Manzana de Gómez, o a "Cincinnati" de Egido 23, para que vea las gangas que venden en esos establecimientos en trajes hechos para caballeros.

El colmo de un violinista.

Ejecutar en el violín a un reo de muerte.

Luis M. SOMINES.

HOY $25.00 MENOS

Ya son $250.00

LOS AUTOMOVILES QUE Vd. VIO AYER en GALIANO 45

Depto. CARROS DE USO

SHACKELFORD MOTORS

No sea usted sombra de lo que quisiera ser

SEA usted lo que debiera, rebosante de vida, de vigor, de dicha. Haga que se le admire por su jovialidad. Fortifíquese contra las enfermedades que minan su fuerza, que le embotan y que le hacen aburrir a sus amigos.

No sea usted sombra de lo que quisiera ser. Pruebe la OZOMULSION. Es la emulsión más perfecta que se hace hoy en día; conserva su sabor agradable indefinidamente. Da tejidos fuertes y sanos así como sangre pura, que son los elementos más necesarios de cabal salud.

La OZOMULSION contiene el mayor porcentaje de Aceite de Hígado de Bacalao Noruego Puro, Hipofosfitos de Cal y Soda, Glicerina Químicamente Pura y Guayacol. Es en extremo agradable al paladar.

Empiece usted—HOY MISMO—a recuperar su salud. Pida usted en cualquier botica una botella de

OZOMULSION

EL RADIO EN LA TRASATLANTICA

La Compañía Cubana tendrá en Santiago una planta superior

(Por Telégrafo)

SANTIAGO DE CUBA, marzo 26. —DIARIO, Habana. — El primero de abril próximo comenzará a funcionar en esta capital la Estación trasmisora de Radio de la Compañía Cubana Trasatlántica, que contará aquí con una de las mejores plantas del mundo.

El Dispensario de Profilaxis

En la próxima semana quedará inaugurado el Dispensario de Profilaxis Social, cuya dirección asumirá el doctor Pedro Silva Estenoz, que acaba de regresar de París, donde se especializó en esas enfermedades. — **Soto.**

MEDICO HERIDO EN UN CHOQUE

Ocurrió el accidente al chocar un auto con una vaca

(Por Telégrafo)

SURGIDERO DE BATABANO, marzo 26. — DIARIO, Habana. — En el tramo de la carretera entre Durán y Batabanó chocó una máquina con una vaca, resultando varios heridos, entre ellos el doctor Muñoz. Este fué curado en esta localidad por el doctor Camps. Resultaron heridos también los señores Andrés y Aurelio Ferrer, quienes fueron trasladados a esa capital. — **Corresponsal.**

LA REUNION DE LA COMISION REGULADORA DE PRODUCCION Y CONSUMO DE FRUTOS MENORES

La Comisión Reguladora de Producción y Consumo de Frutos Menores había acordado reunirse en el día de ayer, pero no pudo efectuarse esta reunión debido a la excesiva cantidad de trabajo que tenía que efectuar el Sr. Presidente de la Comisión, Gral. Molinet. En esta reunión de la Comisión se debía de tratar asuntos de mucha importancia, respecto a los Mercados Libres La Comisión todavía no ha fijado día para efectuar reunión, pero se espera que será próximamente.

EL TENIENTE JOSE MARTINEZ HERNANDEZ, DELEGADO DE AGRICULTURA

Por Decreto Presidencial, a propuesta del Sr. Secretario de Agricultura, Comercio y Trabajo ha sido designado el Teniente José Martínez Hernández, con carácter de Delegado de la Secretaría de Agricultura, para que inspeccione todos los embarques de piñas, así como el embalaje de dicho fruto en los embarcaderos, velando así por el cumplimiento de la Ley de 20 de Junio de 1928.

El teniente Martínez ejercerá sus funciones, como auxiliar del Comandante Jesús de la Vega, Supervisor Militar en la Sección de Sanidad Vegetal y de la Estación Agronómica de Santiago de las Vegas.

El Cliente Satisfecho Es Nuestra Mejor Propaganda

CUARESMA

ES EL

TOPICO DE ACTUALIDAD.

MIENTRAS PASEE SU ELEGANCIA POR EL PRADO

piense un momento en su cocina

¿ES MODERNA?

LO ES!—SI TIENE SERVICIO DE GAS

Cía. Cubana de Electricidad
A las Ordenes del Público

Ferrocarriles Unidos de la Habana

DOMINGO 31 DE MARZO Y LUNES PRIMERO DE ABRIL LAS TRADICIONALES FIESTAS DE JESUS NAZARENO, EN ARROYO ARENAS BOLETINES ESPECIALES DE IDA Y VUELTA A ARROYO ARENAS O CANO

Desde Estación Central	$ 0.25
„ Luyanó	0.20
„ Víbora	0.20
„ Naranjito	0.15
„ Marianao	0.15
„ Bauta	0.20
„ Guanajay	0.40

TRENES ELECTRICOS CADA MEDIA HORA O MAS FRECUENTE, SI ES NECESARIO

EL MEJOR LAXANTE, DIURETICO Y SOLVENTE DEL ACIDO URICO

Salvitae

PARA LA GOTA, EL REUMATISMO, EL ESTREÑIMIENTO, EL DOLOR DE CABEZA, LA BILIOSIDAD, LA INDIGESTION, LA DIABETES, EL MAL DE BRIGHT

De Venta en todas las Droguerías y Boticas Principales.

SUSCRIBASE AL "DIARIO DE LA MARINA"

M.E.C.D. 2016

PARA EL JUEVES SANTO
FLORES BLANCAS
Easter, Lilies, Gladiolos, Dalias, Callas, Lirios de Holanda
Milagros
FLORES
PRADO 11
TELEFONOS:
A-9693 - A-9694 - A-9686 - A-0694

PIES ADOLORIDOS
UNA NUEVA CREMA QUE QUITA LOS DOLORES DE LOS PIES
Para qué sufrir un día más, de cansancio en los pies, de ardentías, inflamaciones, callos o juanetes, cuando los especialistas en afecciones de los pies han descubierto una maravillosa crema que hace desaparecer al momento todas esas molestias.
Esta sorprendente fórmula data de hace siglos, cuando los antiguos buscaban alivio para los intensos dolores de sus pies, después de una larga jornada por las ardientes arenas del desierto.
Coolene, que así se llama esta maravillosa crema, contiene incienso y mirra, combinados con otros aceites penetrantes y cicatrizantes, el cual hace desaparecer rápidamente los dolores y ardentías de los pies.
Coolene penetra instantáneamente los irritados tejidos de la piel y el alivio se experimenta al momento, porque llega a la misma causa de la molestia Pruebe Coolene hoy mismo. Aplíquesele mañana y noche Los resultados se garantizan.
COOLENE
...re su Coolene ...y mismo. Precio ...0. De venta en:
"El Encanto", San Rafael y Galiano. "Fin de Siglo", San Rafael y Aguila. "La Casa Grande", Galiano y San Rafael.
"Los Precios Fijos", Reina y Aguila. "La Isla de Cuba", Monte 55 y 57. "La Francia", Obispo y Aguacate.
"Casa Dubic", Obispo 103. "La Casa Wilson", Obispo 52. "Bazar Inglés", Galiano 72.
"Las Novedades", Belascoain 30. "Bohemia", Neptuno 65 y 67.
En el Interior: Sucursal de "El Encanto", Camagüey.
Droguería JOHNSON. Droguería SARRA. Droguería LA AMERICANA.
Droguería SAN RAMON, Víbora.
Y en todas las farmacias.

Tan refrescante como un baño tibio
Use usted Talco Mavis después del baño y se sentirá fresca y lozana todo el día. Este talco italiano boratado es indispensable ayuda para estar cómoda y tranquila. Cómprelo en su hermoso envase rojo.
V. VIVAUDOU, Inc.
Paris New York
TALCO MAVIS DE VIVAUDOU
El Talco Narcisse de Chine es también de calidad excepcional y tiene aprisionado el delicioso perfume del narciso chino de blancos pétalos.
Agente: E. López P. Apartado 2027 Teléfono U-3114 Habana
Precio: 25cs. También lo hay de 50cs. y $1.00
Caja redonda con mota para el baño $1.00

Agua de Colonia :: del Dr. JOHNSON :: PREPARADA ::: con las ESENCIAS más finas ::::
EXQUISITA PARA EL BAÑO Y EL PAÑUELO
De venta DROGUERIA JOHNSON, Pº MARGALL, Obispo 36, esquina a Aguiar

HABANERAS

HOY

LILIAS Y LIDIAS

Lilia.
Festividad de hoy.
Es el santo, y me complazco en saludarla de la joven y bella señora Lilia Justiniani de Jiménez Rojo.
De días también.
Lilia Beale.
Y una señorita de nuestra sociedad, la encantadora Lilia Carrera, hija de mis amigos queridísimos el doctor Emilio Carrera Peñarredonda y su distinguida esposa Raquel de los Reyes.
Las Lidias.
También están de días.
Entre éstas, la señora de Porset, la interesante Lidia de Armas.
Lidia Carbonell, graciosa hija del doctor José Manuel Carbonell, presidente de la Academia Nacional de Artes y Letras.
Lidia García Mon.
Muy graciosa y muy bonita.
Una ausente admirada y querida, Lidia Cabrera, que se encuentra en París.
Y por último, Lidia Fernández Marty, la encantadora Lidia, en la primavera de la vida.
¡Felicidades!

VEDADO TENNIS CLUB

Próxima una fiesta.
De las primeras de abril.
Tradicional en el **Vedado Tennis Club**, donde cada año resulta más animada, más divertida.
Conservará su título.
Noche de Cabaret.
Acordada está para el sábado 6 con los atractivos de que se dará cuenta a los socios en circular que recibirán de un momento a otro.
Según se sirve comunicarme el amigo Fernandito Cervantes, nuevo administrador del **Tennis**, tan atento y tan entendido, se servirá una cena al precio de diez pesos el cubierto, comprendido el cocktail y el champagne, como en la fiesta de fin de año.
Las solicitudes de mesas, con especificación del número de puestos, pueden hacerse hasta el día cuatro.
Otra fiesta prepárase en el **Vedado Tennis Club** conmemorando la gloriosa fecha del 20 de Mayo.
Habrá hoy mah-jong y bridge.
Como todos los miércoles.

YACHT CLUB

Rasgo cortés.
Digno de señalarse.
El Comité de la Casa del **Habana Yacht Club** ha tomado el acuerdo de suspender el té que tenía anunciado para el sábado en consideración a la fiesta benéfica que se celebra esa tarde en el Auditorium.
Se dará el otro sábado.
Seis de abril.

Continúa en la página SIETE

ESTOMAGO HIGADO RIÑONES
AGUA DE VILAJUIGA
LA MAS RICA EN LITINA
Droguería LA AMERICANA
Ave de Italia 129 — Tel. A-2173

HOY SE REUNE LA JUNTA DIRECTIVA DEL CENTRO DE CAFES DE LA HABANA

Se dará a conocer las ventajas obtenidas por la Entidad en la rebaja de tarifas para suministro de electricidad

ADHESIONES DE DETALLISTAS AL PRESIDENTE

Mañana, día 28, vence el término voluntario concedido por el Alcalde para pagar por industria y comercio

En la tarde de hoy ,a las dos de la tarde se reune la Junta Directiva del Cenro de Cafés de la Habana, con el objeto de llevar a efecto la junta mensual correspondiente.

Importantes asuntos figuran en el orden del día, que ha sido confeccionado para la sesión convocada, figurando entre éstos la rebaja de las tarifas para suministro de energía eléctrica, logradas gracias a las continuas y activas gestiones de esta colectividad. En la junta de hoy se dará por terminado este asunto el cual representa uno de los éxitos más clamorosos logrado por la entidad. Existe por ese motivo un singular interés en asistir a la sesión, en la cual se dará a conocer las ventajosas condiciones obtenidas para los asociados.

Ante este triunfo del Centro de Cafés de la Habana, importante de verdad, de verdadera trascendencia, el DIARIO DE LA MARINA quiere ser el primero en felicitar a los directores de tan prestigiosa y pujante colectividad.

Es digno de expresar también la atención que la Compañía Cubana de Electricidad ha tenido para las peticiones de los propietarios de cafés, demostrando así su interés por marchar de completo acuerdo con sus clientes. Ejemplo que sólo imitación merece y que debe siempre ser seguido por todos los elementos y las clases que tengan relaciones comerciales.

NUEVAS ADHESIONES

La Federación Nacional de Detallistas ha recibido nuevas adhesiones de distintas sociedades al Hon. Sr. Presidente de la República. En informaciones diferentes hemos publicado dos listas de mensajes telegráficos remitidos por colectividades minoristas del interior de la República. Ahora vamos a reproducir los llegados al máximo organismo detallista en el día de ayer, los cuales fueron mandados a Palacio.

—Federación Nacional de Detallistas. — Por mediación de esa institución queremos enviar al Hon. Presidente general Gerardo Machado, nuestra firme adhesión y nuestra protesta de la campaña que contra el país se han hecho precisamente cuando más afianzado se halla en todos sentidos. — **Ramón Villamar,** Presidente Cámara de Comercio de Victoria de las Tunas.

—Federación Nacional de Detallistas. — Rogámosles hagan presente al ilustre general Machado nuestra adhesión decidida en todos sus actos que consideramos trascendentales en momentos actuales. — **Agustín Rodríguez,** Presidente Centro de Detallistas de Cienfuegos.

—Federación Nacional de Detallistas. — Este Centro de Detallistas de Guantánamo se adhiere incondicionalmente política general Machado. — **Santiago García** ,Presidente.

VENCIMIENTO DE CONTRIBUCION

Mañana, día 28, vence el término voluntario concedido por el señor Alcalde Municipal para el pago, sin recargo alguno, del tercer trimestre del ejercicio fiscal de 1928 al 29 por el concepto de industria y comercio También vence el plazo voluntario para el pago del segundo semestre del mismo ejercicio de 1928 al 29 por juegos permitidos y comercio.

Los contribuyentes que no abonen sus cuotas incurrirán en el diez por ciento de recargo y para efectuar los pagos es requisito indispensable la presentación del último recibo que se tenga pago.

EL MERCADO LIBRE DEL VEDADO

La nueva instalación del Mercado Libre del Vedado ha obtenido buen éxito. El Mercado Libre hubo que ser trasladado para las calles G entre las de 23 y 19 por las obras de construcción del Hospital de Maternidad.

Las ventas alcanzaron el primer día un valor de $5,550, habiéndose vendido 5,365 naranjas dulces, 1,016 toronjas, 6,395 libras de papas, 745 libras de cebollas, 1,040 libras de malangas blancas, 8,100 plátanos machos, 333 pollos, 3,880 nuevos y otros muchos productos a un precio equitativo y de una calidad muy buena.

Las Defunciones Ocurridas Ayer en la Habana

Mercedes Jagues, raza blanca, 59 años, Buenos Aires 19, arterio esclerosis.

Carmen García, raza blanca, 37 años, San Francisco 154, anemia.

Josefina Roig, raza blanca, 71 años, 9 número 108, Vedado, arterio esclerosis.

Pedro Salazar, raza negra, 10 años, Hospital Municipal, peritonitis.

Andrés Rodríguez, raza m. 65 años, Buenos Aires 15, insuficiencia mitral.

Emelina Espinosa, raza m. 12 años, Hospital Las Animas, meningitis cerebro espinal.

Jacinto Pérez, raza blanca, 53 años, Hospital Calixto G. gangrena pierna izquierda.

Cristina Rodríguez, raza b. 60 años, Hospital Calixto García, enteritis.

Manuela Aneiro, raza blanca, 40 años, Justicia 9, asistolia.

Luis Chao, raza asiática, 59 años, Manrique 81, arterio esclerosis.

Luz Rojas, raza blanca, 65 años, Cerro 538, arterio esclerosis.

Laureano Falla Gutiérrez, raza blanca, 69 años, B esquina a 13, Vedado, arterio esclerosis.

José Reisherz, raza blanca, 23 años, C. de Socorro, suicidio por suspensión.

Marcos Brown, raza blanca, 15 años, Lagueruela 38, fiebre tifoidea.

Guadalupe Peimber, raza b. 52 años, Santa Emilia 302, uremia.

Alfredo Laborde, raza blanca, 70 años, Cortinas 6, nefritis crónica.

Huacales Para Papas, Piñas y Toda Clase de Vegetales
CORTES DE CAJA DE TODA CLASE
Marca "APPECO"
NITRATE AGENCIES CO.
Habana.—Tacón No. 8.—Apartado 2189.—Telfs. M-2244, M-3647.

Fin de Siglo
VESTIDOS PARA NIÑAS
En las telas ligeras y frescas para el verano... En los estilos más distinguidos de la elegancia infantil europea y norteamericana... En todos los colores a la vez delicados y firmes... Y, finalmente, en una escala de precios al alcance de los presupuestos de todas las mamás.
VEA, por ejemplo, los dos primorosos vestiditos dibujados: el de la izquierda, de holán de puro hilo, con bordados y bieses, en tallas para jovencitas, a $6.50.
Y el de la derecha, también de holán de puro hilo, con bordados y adornos de la misma tela, en todos los colores. Para niñas y jovencitas. A $7,95.
otros estilos
A 85 cts. Vestidos de warandol, con festones y bordados, en rosa, amarillo, fresa, azul o blanco. Tallas para niñas de 3 a 6 años.
A $1.25: Vestidos de batista excelente, con adornos de bordados y festones; en blanco, azul, rosa, amarillo o fresa. Tallas para niñas de 3 a 6 años.
A $1.50: Vestidos de batista estampada, con bieses y adornos de olán de hilo, en tallas para niñas de 3 a 6 años. Estilos encantadores
Y UN BELLISIMO SURTIDO, SUMAMENTE VARIADO, EN VESTIDOS DE GEORGETTE Y FLAT CREPE, DELICIOSOS DE ESTILO, A PRECIOS EN EXTREMO VENTAJOSOS.

HOMBRE MUERTO MISTERIOSAMENTE

Se han hecho dos detenciones y prosigue la investigación

(Por telégrafo)

SAGUA LA GRANDE, marzo 26. DIARIO. Habana. Anoche falleció en el Hospital "Pocorull" de esta Ciudad, el joven Manuel Alba Pérez, quien fué misteriosamente herido ayer por un proyectil de arma de fuego de pequeño calibre.

Han sido detenidos, por sospechas, el sereno Pablo Cairo y Cipriano Arenas. El Juzgado y la Policía continúan sus investigaciones para aclarar el hecho, pues se duda si fué un suicidio o un homicidio.

Suicidio de un desesperado

Ayer se encontró ahogado en un pozo a Pascual Abranite, conocido por Mal Paez. Se estima que se trata de un suicidio dado su mala situación y el tener un hijo enfermo.

ISOBA.— Corresponsal.

PASAPORTES Y CARTAS DE CIUDADANIA VISADOS AYER

CARTAS DE CIUDADANIA

Ramón Alvarez; Yeyk Rindor; Salomón Ostrormich; Benito Salgado; Juan López; Lutgarda Calderín; Lutgarda Rodríguez; Emelina Rodríguez; Graciela Rodríguez; Justimann J. de Rojas; Rafael Machado; Emilio Alvarez; Manuel Guerra; Teodoro Angulo; Amador Seijo; Julia Rondón; Vicente Blasco; Antonio Casans; José E. Zubizarreta; Victoriano Duthil; José Mokk.

PASAPORTES

Enrique Ramis; Severo Redondo; Adolfa Valdivia; Juan Carlos de Pedro; María de los A. Espín; María J. Díaz; Juan Chao; Fautso Suárez; Miguel Baudilio; Luis Navarro; Antonio Pérez; Juan Ayala; Ana Fabelo; Rosario Fabelos; Fausta Guas.

PASAPORTES VISADOS

Arturo A. Domínguez; Antonio Quintana; Juan M. Fernández; Pedro Olondo; Emilio Santiago Bodriña; Miguel M. Menéndez.

Semana Santa
Gran surtido de Cocas Catalanas, Empanadas, Pasteles y Volovanes,
LATERIA DE TODA CLASE
TODO DE VIGILIA
La Flor Cubana
A-4284—GALIANO
Y SAN JOSE—M-9016

LA REGENTE
Neptuno y Amistad
Estando próxima la subasta de prendas empeñadas que adeudan seis meses de interés, rogamos a sus propietarios pasen a pagar los mismos para evitar que sus prendas vayan al remate.
Ofrecemos un surtido de excelentes joyas, que procedentes de empeño realizamos a precios sin competencia. Seguimos dando dinero al más bajo interés de plaza.
CAPIN GARCIA Y Cía.

RESTABLECIDO D. JACINTO PORTELA

Fué lesionado hace días en Sta. Clara por una máquina

(Por telégrafo)

CIENFUEGOS, marzo 26 DIARIO. Habana. Hoy tuvimos el gusto de saludar en ésta a nuestro respetable y querido amigo, Don Jacinto Portela, Coronel del Ejército Libertador, restablecido ya de las lesiones que le causó una máquina, hace algunos días en Santa Clara.

Afortunadamente nada ha sido de grave en las lesiones que sufrió el señor Portela. Reciba el buen amigo y distinguido caballero nuestra sincera felicitación.

Anastasio GARCIA, Corresponsal.

LA CAMPANA DE LA DEMAJAGUA

El pueblo de Manzanillo se indigna a la idea de cederla

(Por telégrafo)

MANZANILLO, marzo 26. DIARIO Habana. La idea publicada por "Excelsior" de que la campana de La Demajagua pase a embellecer la torre de San Francisco, ha despertado justa indignación en todos los elementos de esta ciudad, pues dicha campana tiene reservado su puesto de honor en el Parque Nacional, que pronto ha de construirse en La Demajagua.— Corresponsal

UN SUICIDIO Y UN INCENDIO

Al ponerse fuego una joven, se quemó la casa y la caña

(Por telégrafo)

LIMONAR, marzo 26. DIARIO.— Habana. En la finca "San Miguel", de este Término, se prendió fuego, en el día de hoy, despues de rociar sus ropas con petróleo, la señorita María García, de 18 años de dad. El fuego propagose a la casa en que habitaba dicha joven, destruyéndola, como también a los retoños de caña, causando inmenso horror al padre de la suicida, señor Antonio García Fundora, quien sufrió quemaduras al tratar de apagar las llamas que se cebaban en el cuerpo de María, la que falleció a las cuatro.

La joven fué trasladada a la finca "San Antonio", de Sabanilla, constituyéndose el Juez doctor Alfredo Febles, asistido del Secretario señor Manuel Miranda.

MARTINEZ, Corresponsal.

Sociedad de Beneficencia Médica "LA MUJER"
Primera y única en Cuba, dirigida por mujeres y cuyos médicos son todos mujeres, destinada a proporcionar todos los recursos médico-quirúrgicos a la mujer y niños exclusivamente.
Cuota personal, $1.70, familiar $1.00, niños 60 cts. Pida informes en la Oficina, San Miguel 152 (bajos). Teléfono U-2439.

ACEITE INFERIOR
Un aceite inferior no puede defender al motor contra la Fricción
La Fricción rompe fácilmente la débil defensa que ofrece un aceite inferior. Y tan pronto como el aceite del motor cede, puede darse éste por perdido. Ni aun la compostura más costosa le podrá devolver su antigua marcha suave.
¿Protege el aceite que Ud. usa a su motor contra la Fricción? Si usa Ud. "Standard" Motor Oil, sí. Si usa Ud. otro . . . quizás. Pero ¿por qué arriesgarse cuando *puede* Ud. estar seguro?
Ningún motor lubrificado por "Standard" Motor Oil, y éste renovado periódicamente, ha llegado a ser víctima de la Fricción. Esto, en pocas palabras, representa su absoluta seguridad.
Siga los dictados de la economía verdadera. Rellene su cárter cada 1000 Kms. con el seguro "Standard" Motor Oil. La tranquilidad *mental* que esto proporciona hace que merezca la pena el seguir este consejo.
"Cuídese por esta marca"
STANDARD
Standard Oil Company of Cuba
"STANDARD" MOTOR OIL

M.E.C.D. 2016

INFORMACION RELIGIOSA NACIONAL Y EXTRANJERA

POR LA REHABILITACION DEL PRESO

Otro hecho que revela la interesantísima actuación del Cardenal Primado de España en la vida activa católico-social de España, se concreta en la importante conferencia que el doctor Segura dió recientemente sobre el tema que encabeza estas líneas.

El acto fué organizado por la Real Hermandad de Infanzones de Illescas, y con Su Eminencia presidieron el conde de Cadillo, el marqués de Llanos, el marqués de Casa Real y el capellán de Illescas, don Tomás Alonso.

La presencia del Eminentísimo Purpurado en el Salón de María Cristiana fué acogida con cariñosos aplausos. Poco después comenzaba el señor Cardenal su disertación, que, dijo él, iba a ser una charla familiar. Sin embargo, la conferencia fué por demás interesante y emotiva.

El programa, dijo el Cardenal Segura, anuncia que voy a ocuparme de una obra social muy de nuestro tiempo y de la mayor importancia. Antes de nada, quiero tratar—añade el Primado—de una cuestión preliminar de gran trascendencia: de la función social de la nobleza, en la que se incluyen los Infanzones de Illescas. Los tiempos actuales, son tiempos de democracia. La democracia todo lo enseñorea; unas veces se desliza suavemente, otras de manera descarada. Sólo la Iglesia permanece inmutable a través de veinte siglos de existencia, sin variar un ápice en su constitución primera.

Hoy se presenta la aristocracia como término antiestético de la democracia; sin embargo, yo quiero hablaros esta noche de la aristocracia de la sangre, del mérito y del saber, porque la aristocracia es título legítimo, que habéis heredado en vuestro patrimonio y de cuya propiedad no se os puede desposeer sin verdadera injusticia. Las naciones conscientes la respetan, como también la Iglesia, que estima por encima de estos títulos otra más importante aristocracia, que es la de la virtud.

Pero hay que decir—prosigue—que la aristocracia tiene una función social que cumplir, aunque en nuestros días esa función sea poco comprendida. Hoy parece que su función es algo espectacular; poseen feudos y brillan en la corte; y, sin embargo, si ha de responder a su origen y finalidad, ha de aspirar a algo más. De otro modo se pone al nivel de la aristocracia del dinero y de la fuerza, que es lo que impera en los países democráticos y revolucionarios.

Después de relatar con elocuencia y emoción las enseñanzas de su experiencia pastoral para con los presos, termina diciendo:

He visto al penado llorar de agradecimiento, llorar de dolor y llorar de amor. ¿Quién puede sostener que no puede llegarse al alma del preso? En medio de los mayores crímenes, queda sempre un resquicio de esperanza, un rastro de fe. No llegan al alma las organizaciones ni los reglamentos. Este milagro de amor sólo la cristiana caridad puede realizarlo.

Momento decisivo, de gran responsabilidad para los que deben acordarse de los presidiarios, es el momento en que éstos recobran la libertad. Tal instante ha sido descrito de manera acertada y admirable por Concepción Arenal. Ya se nota un despertar hacia la obra post-carcelaria, tanto de parte del Estado como de la iniciativa particular. Comenta favorablemente la declaración hecha por el ministro en el preámbulo del decreto sobre la materia, de que la obra es social, que al Estado le incumbe fomentarla y que el patronato oficial ha tenido mal éxito.

Los Infanzones de Illescas desarrollarán en cuanto a los presos la misma función que un grupo de abnegadas señoras ha iniciado con respecto a las presas con los Patronatos del Buen Consejo, que, sin duda, dentro de pocos meses se habrá extendido a la mayoría de las diócesis. Menciona elogiosamente, sin nombrarle, al autor del proyecto del reglamento.

Perseverad, concluye, y el tiempo será vuestro, aunque no merezcáis el aplauso de los que hacen vida de sociedad. Contad, en cambio, con el aplauso celestial. El señor Cardenal fué muy aplaudido al terminar su conferencia.

FERROCARRILES UNIDOS DE LA HABANA

PASE LA SEMANA SANTA EN

ISLA DE PINOS

IDA Y VUELTA DESDE HABANA

Primera clase $10.75 Incluyendo camarote

Se expende únicamente los días 27 y 28 de Marzo. El tren que combina con el vapor en Batabanó, sale de Estación Central a las 6.45 p. m.

LA ADMINISTRACION.

DIGESTION ASEGURADA de todos los alimentos

ELIXIR DU Dr MIALHE

Farmacia 8, rue Favart PARIS. del Dr MIALHE professor en la Facultad de Medicina

LAB-LACTO FERMENT MIALHE

DIGESTION Spécial de la LECHE

José Sarra Habana 41 Teniente Rey

Enfermedades del PECHO

TOS BACILLINE RAVENET 21, r. Vaugelas PARIS

ASMA, CATARRO, PLEURESIA, SOFOCACIONES, RESFRIADOS antiguos, ENFISEMA, LARINGITIS, RONQUERA, BRONQUITIS crónica, INFLUENZA, ESPUTOS de SANGRE SUDORES NOCTURNOS, TUBERCULOSIS

CURACION SEGURA por el tratamiento a la BACILLINE RAVENET la cual ha curado millares de enfermos desesperados.

PULMONES Aparato respiratorio

Véndese en Habana: Farmacias Ernesto SARRA, Manuel JOHNSON y todas buenas farmacias.

¡ULTIMO DIA!

de nuestra venta especial en Marzo de las modernas Planchas Eléctricas

Westinghouse y Hotpoint

Le Daremos $1.00 Por cualquier plancha vieja que nos traiga y además le ofrecemos grandes facilidades para el pago de la diferencia.

¡Mañana ya Será Tarde!

Compre HOY su nueva Plancha Eléctrica

en cualquiera de las sucursales de la

Cía. Cubana de Electricidad

A las Ordenes del Público

SIMPATICAS FIESTAS CELEBRADAS EN LAS ESCUELAS SALESIANAS

Recepción de congregantes de la Compañía de San José por el R. Padre José Misieri, como director de la entidad

BELLO FERVORIN EUCARISTICO DEL P. MONTALVO

Una función y una velada teatrales se celebraron como complemento de los cultos, en medio de gran animación

Tal fué la que se celebró en las Escuelas Salesianas de la Víbora, con motivo de las fiestas onomásticas de su digno Director el Rvdo. P. José Misieri.

En el bien combinado y repleto programa, figuraba la parte religiosa, las recreativas y la que pudiéramos llamar, íntima.

Los actos religiosos más salientes fueron en la víspera, la solemne "Recepción de Congregantes de la Compañía de San José". El Rdo. P. José Misieri, Director que les dió ingreso en la Pía Asociación, dirigió una bella plática, sentida y oportuna.

La simpática ceremonia finalizó con la Bendición y Reserva de S. D. M.

EN LA FESTIVIDAD:

Se distinguieron la Misa de Primera Comunión celebrada por el Rdo. P. Pablo Mortalvo, Inspector de las Provincias Salesianas de Cuba y México, que pronunció un bello fervorín Eucarístico. La Misa de Comunión General celebrada por el Rdo. P. José Lozano, Director del Colegiado Salesiano de Puebla, (México), y por último revistió los caracteres de un acontecimiento, el Oficio Solemne, oficiado por el Rdo. P. José Misieri, Director de las Escuelas.

Un coro de 200 ejecutantes—que no eran otros que los alumnos del Plantel, pupilos y externos—agasajaron a su Padre Director ,cantando con justeza inrospechada la grandiosa partitura de la Misa Coral: "LAUDATE EUM OMNES ANGELI, original de un Padre Salesiano.

La parte recreativa estaba integrada por una "función teatral" de la víspera, y de la velada teatral de la fiesta.

FUNCION TEATRAL:

1.—IR POR LANA. Comedia en tres actos. Palpitaciones sde la vida colegila. Un corazón ruín, corroído por la envidia es regenerado por la generosidad magnánima de su rival.

Irónica falsa de los condiscípulos ante las villanas artes, puestas en juego por el envidioso.

Espléndida confirmación del apotegma martiniano: "Los buenos son los que ganan a la larga".—Acto primero: "Agua hirviendo"; Acto segundo: "Café mojido"; Acto tercero: "¡Ya etá e café colao!". — 2.—PRINCIPE A LA FUERZA", juguete cómico en un acto Galería Salesiana.

Intermedios, amenizados por artísticas selecciones musicales.

LA VELADA:

La lluvia copiosa y persistente fué la causa por la que se suspendiera, trasladándose al domingo próximo, día 24. Se desarrollará a base del siguiente programa:

Velada a las 5 p. m.:

1.—AMOR. Himno, coro y solos; Viliani, S. S.—2.—CORONA. Discursito de ocasión.—3.—¡PADRE DEL ALMA!. Romanza. Cardenal Cagliero, S. S.—4.—AL VAIVEN DE LA SIERRA. Recitación. — 5.—ARCO TRIUNFAL. Ejercicios calisténicos.—6.—LOS RATAS. Escenas de "La Gran Vía".

II

1.—UNA NOCHE EN VENECIA. Antolisei, S. S. Barcarola a cuatro voces —2.—D. BOSCO. Décimas. Abarzuza Coop. S. S.—3.—SELECCIONES PARA TENOR. Por el señor Tenor J. Domínguez.—4.—ORATORIA INFANTIL Monólogo transformista.—5.—LA ESTUDIANTINA. Rondalla.—6. MIEDO RIDICULO. Chispeante sainete final.

Por lo que a la parte íntima respecta, todos, propios y extraños—cooperadores y admiradores—se esmeraron en obsequiar al Rdo. P. José Misieri, con valiosos presentes.

Ciñéndonos sólo a la parte colegial cada aul adedicó sus propios regalos y los talleres de artesanitos le sorprendieron con sus trabajos apropiados al ramo que cultivaban.

Los sastres ofrecieron una bien hecha sotana.

Los zapateros, un par de zapatos.

Los carpinteros y ebanistas un precioso tintero labrado y tallado magistralmente.

Los herreros y mecánicos dos maceteros y una esfera de lotería niquelada.

Los encuadernadores, una carpeta obra maestra que manifiesta el grande adelanto en su ramo y la gran pericia de sus maestros.

Por último, los impresores y cajistas, un artístico homenaje y delicada composición tipográfica.

Hermoso y ubérrimo fué el "ramillete espiritual".

Fiesta simpática repetimos.

Desde estas columnas nos adherimos de todo corazón a ese cálido homenaje de la niñez a su gran benefactor, y auguramos los éxitos más lisonjeros a su elevada misión entre los desheredados de la fortuna.

AVISOS RELIGIOSOS

SEMANA SANTA EN SAN FRANCISCO

Jueves Santo. A las 9, los Oficios Divinos y sermón de la Institución por el P. L. Celaya. A las 3 p. m., Lavatorio de los pies y sermón del Mandato por el P. A. Michelena. A las 5 y 30, Maitines solemnes. A las 9, Hora Santa.

Viernes Santo.—A las 8, los Oficios Divinos y Viacrucis solemne. A las 12, las Siete Palabras. Predicará el P. Guardián, C. Apraiz. A las 5 y 30, Maitines solemnes. A las 7 y 30, corona dolorosa, sermón de la Soledad y canto del "Stabat Mater". Predicará el P. S. Ajuria.

Sábado Santo. A las 8, los Oficios Divinos. A las 7 y 30 p. m., corona franciscana y Salve solemne.

Domingo de Resurrección. A las 8, misa de Comunión General de los Caballeros de Colón, de la V. O. T. franciscana y demás Asociaciones de esta Iglesia.

A las 9, Misa solemne. Predicará el P. C. Apraiz.

A las 7 y 30, función extraordinaria de las Marías con S. D. M. de manifiesto.

(G 1) E 762 Marzo 20.

ERMITA DE ARROYO ARENAS

Grandes fiestas a Jesús Nazareno del Rescate

MARZO 31

A las 6 p. m., saldrá procesionalmente la milagrosa imagen del Nazareno de la Iglesia Parroquial del Cano para la Ermita de Arroyo Arenas. A su llegada se cantará solemne salve y al final se quemarán fuegos artificiales por el pirotécnico Vázquez.

ABRIL 1o.

A las 8 y cuarto a. m., misa de Comunión. A las 9 a. m., solemne Misa de Ministros en honor de Jesús Nazareno del Rescate, en la que predicará el Iltmo. Sr. Pbro. Santiago G. Amigó, Canónigo de la Santa Iglesia Catedral y Protonotario Apostólico. El coro estará dirigido por los señores Luciano Palau y Juan Núñez.

A las 6 p. m., saldrá procesionalmente la milagrosa imagen del Nazareno por las calles del pueblo de Arroyo Arenas, quemándose a su regreso variadas piezas de fuegos artificiales.

El altar del Nazareno estará adornado con plantas y flores naturales del jardín "El Clavel", de los hermanos Armani, como obsequio a Jesús Nazareno. La Ermita estará iluminada ambas noches.

La comunicación es cómoda y fácil por el Havana Central, por el Vedado y Marianao, cocehs, guaguas y automóviles a todas horas desde Marianao.

El Cano, 25 de marzo de 1929.

El Párroco.
MANUEL ROUCO VARELA.
E 747 — Ab. 1.

PARROQUIA NUESTRA SEÑORA DEL PILAR SOLEMNES FIESTAS EN HONOR DE JESUS NAZARENO

El Miércoles Santo, 27 de marzo, a las 9 a. m. Misa solemne de ministros con orquesta y voces, dirigida por el maestro Eustaquio López. Ocupará la Cátedra Sagrada Monseñor Santiago G. Amigo, Canónigo de la Santa Iglesia Catedral de la Habana. Se suplica a los devotos contribuyan con su limosna a los gastos de la fiesta. La Camarera, María Regla Moliner.

E-758 27 Marzo

IGLESIA DE LA MERCED OFICIOS DE LA SEMANA SANTA

Jueves Santo.—A las 9 a. m. misa con orquesta, sermón por el R. P. Tobar, comunión y procesión. Esta fiesta la costea el Sr. Marqués de la Real Proclamación.

Viernes Santo.—A las 8 a. m. Oficios del día, pasión cantada, adoración de la Cruz y procesión. A las 12, Sermón de las "Siete Palabras" por el R. P. Rodríguez. A las 3 p. m. adoración del Lignum Crucis.

A las 7 1|2 p. m. "Vía Crucis" cantado y sermón de Soledad por el R. P. Vicente. A continuación se ejecutará a orquesta y voces el Majestuoso Miserere del Maestro Hilarión Eslava.

Sábado Santo.—A las 7 1|2 a. m. los oficios del día, y misa solemne de gloria.

G-1 E-739 27 Marzo

Agentes para Anuncios en EUROPA:

L. MAYENCE & Cie

DAVIGNON, BOURDET & Cie, Sucres

9, Rue Tronchet, PARIS

19, 21, 23, Ludgate Hill, LONDRES

IMPONE EL PAPA LA PARTICIPACION DEL PUEBLO EN EL CANTO RELIGIOSO

Así lo establece el Sumo Pontífice en reciente constitución apostólica, en el 25 aniversario del Motu Propio de Pío X

LA MUSICA INSTRUMENTAL NO ES RECOMENDABLE

"Es absolutamente indispensable que nuestros fieles no aparezcan como extranjeros y mudos en la iglesia"

ROMA, Marzo 27. (SE.)—Con motivo del 25 aniversario del Motu Propio dado por Pío X sobre la música religiosa el actual Pontífice ha publicado una Constitución Apostólica que aparece en el Acta Apostólica Sadis, en la cual urge con el mayor encarecimiento que el pueblo participe en el canto de las Iglesias.

"La costumbre antigua de cantar el pueblo en los templos debe restablecerse con la mayor urgencia aprovechando para ello las escuelas católicas donde puedan ensayarse los cánticos, las asociaciones que suelen tener himnos oficiales y de otras mil maneras".

"Es absolutamente indispensable que nuestros fieles no aparezcan como extranjeros y mudos en la Iglesia, sin participar en la liturgia; por el contrario deben participar en el canto alternando con los acerdotes en la música de la Iglesia".

La Constitución declara que aunque es verdad que la santidad de la Iglesia está salvaguardada por Cristo su Fundador, no es menos cierto que ésta tiene autoridad para legislar sobre la manera de adorar a Dios, organizando el sacerdocio, los ritos y los cánticos; todo lo cual recibe su nombre propio de Liturgia".

"La Liturgia es una cosa sagrada, por medio de la cual el alma se une con Dios. Hay cierta relación entre el dogma y la liturgia, como existe entre ésta y la santificación de las almas. El Papa Clemente I no dudó en afirmar que las leyes de la liturgia determinan las leyes de la fé". Por eso los jefes de la Iglesia practican esta liturgia y dirigen sus oraciones al cielo en nombre de la Iglesia entera y de la humanidad".

"Después examina la importancia del Motu Propio de Pío X declarando que en algunos países ha sido muy mal interpretado y no cumplido. Aunque solemnemente promulgado muchos han creído que lo obligaba. Otros admitiéndolo en un principio han dado después cabida a música que absolutamente debe estar fuera del templo. Al efecto se han hecho composiciones, sobre todo con motivo de grandes solemnidades, que serán todo lo artísticas que se quiera, pero que no responden al sentimiento de la Liturgia, suprema norma en la inspiración de la música sagrada.

RECOMENDACIONES DE PIO XI

Prescribe que los aspirantes al sacerdocio, aún antes de entrar al seminario se ejerciten en el canto en las parroquias a las cuales pertenezcan.

En los Seminarios debe ponerse clase diaria de esta música sagrada, y en las comunidades e Iglesias debe haber reuniones donde se traten esos temas de las reglas y del espíritu de la música que se ejecuta en la Iglesia.

Las Escuelas de Capilla o Coro Parroquial, deben establecerse no sólo en las Catedrales y grandes iglesias, sino en las más pequeñas e insignificantes.

"Declaramos que el canto ejecutado con variedad de instrumentos no es el ideal de la música sagrada". "El instrumento tradicional en la Iglesia Católica es el órgano, el más a propósito para ejecutar las armonías religiosas".

"El pueblo debe participar en la adoración que se hace a Dios en el templo, y el mejor medio es su participación en el canto". Encarecemos a los SS. Obispos la creación de coros parroquiales y la participación de todo el pueblo en estos cantos corales.

EL ORGANO, INSTRUMENTO DE LA IGLESIA

En cuanto al órgano, exprésase así la Constitución Apostólica que venimos extractando. "Hay un instrumento que es propio de la Iglesia por su dulzura y que ha sonado desde la primitiva Iglesia; es el órgano. Su majestad se ha unido siempre a la liturgia cristiana, ya acompañando al coro, cuando canta, ya ocupando el lugar de éste, cuando calla. Entonces ejecuta sus propias armonías. Pero aun en esto es necesario no confundir lo sagrado con lo profano. Cuando los ejecutores de música de órgano tratan de arrancarla la interpretación de una música modernista separan el órgano del fin para el cual siempre se ha destinado. La introducción de tal música en la Iglesia nosotros la condenamos absolutamente. Cuando los sonidos del órgano son oídos en la Iglesia debe ser para interpretar la majestad de Dios, del lugar en que suena y de los ritos a que acompaña".

DIA 27 DE MARZO

Este mes está consagrado al Patriarca San José

Miércoles (Santo).— Santos Juan Damasceno, confesor; Ruperto, obispo; Isacio y Juan, confesores; Anfiloquio y Fileto, mártires; Santa Lidia, mártir.

Ayuno con abstinencia.

San Isacio, confesor. Ocupaba este Santo una de las más remotas regiones del Oriente, reunió a su lado cierto número de monjes, con los que vivió hasta su muerte en ejercicios de sólida virtud.

La vida era un curso práctico de moral. Adornado de un fervoroso espíritu oraba de continuo con tanta edificación, que todos sus compañeros le saludaban con el epíteto de santo. La tribulación era para nuestro Santo un delicioso placer. Su caridad no conoció límites.

Conociendo que se acercaba su último día y preparado suficientemente entregó su espíritu al Señor en el mes de marzo, tal día como hoy.

Los escritores de la vida de San Isacio, convienen todos en confesarle como uno de los más renombrados cristianos que la Iglesia católica venera en sus altares.

LA SOCIEDAD DE LA VERDAD REPARTE EN INGLATERRA UN MILLON DE FOLLETOS

LONDRES, 26, (S. E).—La Sociedad de la Verdad ha batido el record de venta de los años anteriores en folletos religiosos alcanzando la cantidad de un millón de ejemplares. El año pasado vendió 164,752 superando en 143,752 al año 1927.

La sección que más ha crecido en venta ha sido la de Biografías, pues ha aumentado, en 47,000. El libro que ha alcanzado más subida venta ha sido Lourdes, y Bernardette, Santa Teresita del Niño Jesús y los Mártires Ingleses.

Del libro Las Plegarias se vendieron 76,465 ejemplares. El Catecismo alcanzó también una muy subida venta. Todo ello revela el interés de los católicos ingleses por conocer su fe y prepararse para la defensa en medio del pueblo protestante en que viven.

SECCION ADORADORA NOCTURNA DE LA HABANA

ORDEN PARA SEMANA SANTA

Todos los adoradores tanto activo como honorarios, deberan concurrir el Jueves Santo a las 3 de la tarde a la Santa Iglesia Catedral, para desde allí partir en Comunidad a visitar los Monumentos.

Los adoradores activos y honorarios, deberán velar a Jesús Sacramentado en la noche del Jueves al Viernes Santo en la respectiva Iglesia, en que ordinariamente vela su Turno.

La Vigilia es a puertas cerradas, pero se deja en libertad a los encargados de los templos de poderla celebrar a puertas abiertas.

IGLESIA DE REINA

QUINTO JUEVES—28 DE MARZO

El Jueves Eucarístico, correspondiente al Jueves Santo, dará comienzo a las 3 p. m., y será aplicado según las intenciones del Sr. Joaquín Gelats y su distinguida esposa Sra. María León y especialmente por sus queridos hijos. Predica el P. Fidel González S. J.

GRAN MISERERE EN LA MERCED

Será cantado el de Eslava el viernes a las ocho p. m.

El canto del Miserere en la Iglesia de la Merced el Viernes a las ocho de la noche constituirá el acontecimiento musical más saliente de esta Semana Santa en la ciudad de la Habana.

Un nutrido coro interpretará la pieza musical de aquel genio de la música española del siglo XIX que se llamó Don Hilarión Eslava.

El Miserere del Maestro Eslava encierra en sus notas la expresión de la tortura interior del alma pecadora quebrada ante la omnipotencia y la bondad de Dios. Pocos gritos de dolor ha lanzado el alma humana, más agudos, que los arrancados al pentagrama por Eslava como interpretación del alma doliente y temblorosa de David.

El Maestro de tantas generaciones de artistas q. compuso la marcha "La Vuelta de Africa". el "Tu es Petrus" volcó en el Miserere todas las torturas de nuestro siglo XIX.

El año pasado resultó pequeña la inmensa Iglesia de la Merced, escuchando un inmenso público desde los corredores.

Se lo recordamos esto a los amantes de la música religiosa.

MONASTERIO DE STA. CLARA

Cultos de Semana Santa.

Miércoles Santo. A las 5 y media p. m. Oficios de Tinieblas.

Jueves Santo. A las 8 y media a. m. Oficios y sermón de la Institución.

A las 2 y media lavatorio y sermón.

A las 5 oficios de Tinieblas, y a las ocho p. m. Hora Santa.

Viernes Santo. A las 8 a. m. Oficios. A las 5 p. m. Vía Crucis y sermón de Pasión.

Sábado Santo. A las 7 y media a. m. Oficios.

Domingo de Resurrección. A las 5 y cuarto a. m. misa cantada de resurrección, y a las nueve misa solemne y sermón.

La Abadesa, Síndico y Capellán invitan a tan solemnes cultos.

EL JARABE Y LA PASTA DE SAVIA de PINO MARITIMO DE LAGASSE

combaten victoriosamente RESFRIADOS TOS BRONQUITIS RONQUERAS DOLORES DE GARGANTA

EN TODAS LAS FARMACIAS

Consejos de Belleza

Quítese los cosméticos de la cara, con aceites embellecedores

Use usted polvos y colorete solamente en un cutis limpio. Este es el consejo de los más famosos dermatólogos del mundo.

Durante el día su cara se llena de polvo, sus poros se obstruyen con las secreciones del cutis y para empeorar esto, usted se pone encima polvos y colorete sin antes lavarse la cara. Desde luego no es extraño ver tantas mujeres con espinillas y barros.

Antes de acostarse debe usted lavarse los polvos y colorete de la cara. Hágalo como lo aconsejan los especialistas de belleza. Use usted los aceites balsámicos de olivo y palma mezclados en el jabón Palmolive.

He Aquí el Método

En la mañana, a mediodía, y antes de acostarse lávese la cara, cuello y hombros con el jabón Palmolive, frotándose suavemente con su untuosa y detergente espuma, hasta que penetre en los poros. Enjuáguese con agua fresca, y luego séquese completamente.

Este tratamiento de belleza conserva el cutis fresco, suave, lozano y con su hermoso color natural que invita a acariciarlo.

El Legítimo Jabón de Árboles

Los únicos aceites en el jabón Palmolive son los suaves embellecedores aceites de olivo, palma y coco—y ni un átomo de sebo.

Esta es la razón por qué el jabón Palmolive tiene ese color verde natural, pues los aceites de palma y olivo—nada más—dan al jabón Palmolive su color verde natural.

¡Cuidado con las Imitaciones!

No se deje engañar. No debe usted creer que cualquier jabón verde o descrito contener aceites de palma y olivo es igual al jabón Palmolive. The Palmolive-Peet Company, Árbol Seco y Peñalver, Habana.

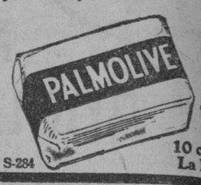

El jabón Palmolive jamás se vende descontado

10 centavos La Pastilla

S-284

Pérdida de la Belleza por Descuido Voluntario —Ninguna Mujer Moderna Podría Permitirlo

Una dentadura sana es un tesoro inapreciable. Irradia belleza, salud, juventud, y ninguna mujer pondría en peligro esos dones—por descuido voluntario. Muchas personas se cepillan la dentadura frecuentemente, y sin embargo sus dientes se deterioran y las encías son afectadas por piorrea. Esto se debe a que el cepillo no alcanza las diminutas hendiduras que existen en *La Línea del Peligro*—donde la encía toca el diente. Allí se depositan residuos de alimentos que al fermentarse producen ácidos nocivos. Usando la Crema Dental Squibb pueden neutralizarse dichos ácidos, pues contiene más de 50% de Leche de Magnesia Squibb, un antiácido conocido como eficaz y digno de confianza. La Crema Dental Squibb es el dentífrico ideal—limpia y *protege;* es de agradable sabor, y no contiene jabón ni substancias astringentes o raspantes. Promueve la salud y la vitalidad de las encías.

Tamaño Pequeño 15 Centavos
Tamaño Mediano 30 Centavos
Tamaño Grande 45 Centavos

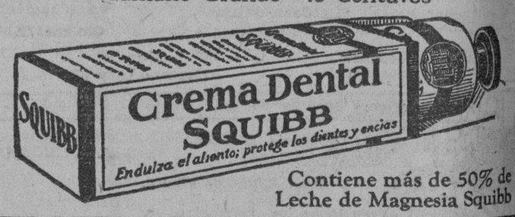

Contiene más de 50% de Leche de Magnesia Squibb

E. R. SQUIBB & SONS, Nueva York Químicos Manufactureros Establecidos en el Año 1858

EL RENUEVO Y OTROS CUENTOS

Por CARLOS MONTENEGRO

De todos los cuentistas modernos, ninguno tan genial, tan imaginativo, tan ameno y tan sencillo como Carlos Montenegro, que acaba de revelarse escritor formidable con alhagadoras promesas.

"El Renuevo" y otros Cuentos" será seguramente un éxito editorial porque el ramillete de hermosos cuentos que encierra, tiene el mérito y el interés que se requiere para que la edición se agote en unos cuantos meses.

Los nombres de los cuentos, a cual más interesante, son como sigue: "El Renuevo", "El Discípulo", "El Chino", "La Escopeta", "El Cochero", "El Hijo del Mar", "Las Tres Concesiones", "El Enigma", "El Resistente", "El Pomo de Caramelos", "El Porteño", "El Prófugo", "El Tocayo", "Pavor", "El Mudo", "El Timbalero", "El Beso", "La Sortija", "El pato de Sol', "La Cárcel", "La Causa" y "La Fuga".

Precio del ejemplar a la rústica $1.00

ULTIMAS NOVEDADES

KOFFKA (KURT).—LA TEORIA DE LA ESTRUCTURA. Psicología novísima. Biblioteca "Ciencia y Educación". Madrid. Un todo en 8o. a la rústica .. .. $ 1.75

BUSQUET TEXIDOR (T).—LA LUCHA CONTRA LOS TRASTORNOS DEL ESPIRITU. Higiene mental popular. Psicopatías. Teorías modernas. Barcelona. Un tomo en 8o. a la rústica .. 0.50

TORRUBIANO RIPOLL (J).—TEOLOGIA Y EUGENESIA. Estudio de las doctrinas de la Iglesia sobre el asunto eugenésico y su comparación con las teorías médicas modernas. Madrid. Un tomo en 8o. a la rústica 1.50

LUIS VIVES.—DIALOGOS (Bib. de Filósofos españoles) Madrid. Un tomo en 4o. a la rústica 2.50

La misma obra encuadernada en tela 3.50

BALMES.—EL CRITERIO (Bib. de Filósofos españoles). Madrid. Un tomo en 4o. a la rústica 2.50

La misma obra encuadernada en tela 3.50

ULLOA (LUIS).—EL PRE-DESCUBRIMIENTO HISPANO-CATALAN DE AMERICA EN 1477. XRISTOFERENS COLOM, FERNANDO EL CATOLICO Y LA CATALUÑA ESPAÑOLA. Datos y argumentos pro Colón catalán. París. Un tomo en 8o. encuadernado en tela 3.50

SANTA TERESA DE JESUS.—SU VIDA Y SUS OBRAS. Barcelona. Dos tomos en 8o. rústica 2.50

SANTA TERESA DE JESUS.—CAMINO DE PERFECCION. Barcelona. Un tomo en 8o. a la rústica 1.50

BASTOS ANSART (FRANCISCO).—VIAJE A NUESTROS ANTIPODAS, DANDO LA VUELTA AL MUNDO. Edición ilustrada con fotografías. Madrid. Dos tomos en 8o. a la rústica .. 3.50

SINCLAIR (UPTON).—PETROLEO. Novela. Barcelona. Un tomo en 8o. a la rústica 2.50

VIDA Y HECHOS DE ESTEBANILLO GONZALEZ, HOMBRE DE BUEN HUMOR, COMPUESTA POR EL MISMO. Madrid. Un tomo en 4o. a la rústica 2.50

LA NIÑA DE LOS EMBUSTES, TERESA DE MANZANARES, NATURAL DE MADRID, por Alonso del Castillo Solórzano. (Colección utores regocijados). Madrid. Un tomo en 4o. a la rústica 2.50

JACOBSEN (J. P.)—REALIDAD Y ENSUEÑO. Novela. Madrid. Un tomo en 8o. a la rústica 2.50

TORAL (JOSE).—EL DR. SANTIPONCE. Novela. Madrid. Un tomo en 8o. a la rústica 2.50

ARAUJO (NORBERTO DE).—NOVELA DEL AMOR HUMILDE. Madrid. Un tomo en 8o. a la rústica 2.50

TUFFORD (HENRY H.)—NEUMATICOS Y VULCANIZACION. Manual practico para la fabrocación de neumáticos y cámaras de goma y su reparación y vulcanización. Edición ilustrada. Barcelona. Un tomo en 4o. encuadernada en tela 2.50

LA MODERNA POESIA

Obispo 135. Apartado 605. Teléfono A-1171. Habana

CERVANTES

Galiano 62. Apartado 1115. Teléfono A-4958. Habana

M.E.C.D. 2016

LECHE EVAPORADA
"GLORIA"
SU CALIDAD HACE
HONOR A SU NOMBRE
AVE. DE BELGICA 94 (antes Egido). Teléfono A-6015
NICANOR FERNANDEZ
GERENTE
AMERICAN MILK PRODUCTS CORPORATION

EL DR. AVERHOFF TRATARA HOY CON EL SECRETARIO DE ESTADO SOBRE EL CONGRESO DE UNIVERSIDADES

Ayer visitaron el Rectorado los miembros de la Escuela de Periodismo de Florida. Sentido mensaje de condolencia del Rector de la Universidad al Dr. V. Gutiérrez

EL INSTITUTO CARIBE DE NEWTON, MASSACHUSETTS, VISITARA LA HABANA

Tocará en nuestro puerto en su primera escala y el de Santiago de Cuba al hacer el viaje de regreso de su amplio itinerario—Se le ofrecerán muchas facilidades

Por estos días de Semana Santa en un tiempo Pontificia Universidad de la Habana, guarda por tradición muy pia el asueto que significa la suspensión de su actividad docente, limitando a los días de riguroso respeto—jueves y viernes de Pasión—la total cesación de su actividad administrativa. Así ayer, quedó dispuesto por el doctor Averhoff Rector en relación con el Primer Congreso de Universidades de 1930 dará a conocer en la mañana de hoy al Jefe de la Cancillería cubana, que con gentil y cumplidamente prestada su valiosa cooperación, al mejor y al mayor éxito de dicho acontecimiento.

De este modo quedará impuesto el doctor Martínez Ortiz de su parte—cuya importancia no es preciso explicar a nuestros cultos lectores—en la casi ultimada labor organizadora a que viene dando cima la Comisión que preside el doctor Averhoff, como lazo natural entre la Universidad y el Cuerpo Diplomático y el extranjero acreditado en nuestra República como el cubano acreditado en el extranjero, para las pertinentes notificaciones, invitaciones, a todos aquellos gobiernos en cuyos países radican Universidades que deben enviar sus representación al Mundo Primer Congreso de Universidades de 1930.

DELEGACION DE LA ESCUELA DE PERIODISMO DE GAINESVILLE

Acompañados por el Secretario General de la Asociación de Repórters de la Habana, señor Agustín Lazo, se visitaron el Rectorado del Alma Mater el Profesor Mr. Emig y los miembros de la Escuela de Periodismo de la Universidad floridana de Gainesville que le acompañan, siendo afectuosamente atendidos—dado que en aquel instante se hallaba ausente el señor Rector—por el señor Secretario General doctor Manuel de Zayas.

El Profesor Emig era portador de una expresiva carta del Presidente de la referida Universidad para su colega el doctor Averhoff, haciendo también mensajero al portador de un afectuoso saludo personal con ocasión de esta visita, de la que "espera ponga—dice—nuestras dos instituciones en relaciones más fraternales y cordiales y que por consiguiente sea de provecho mútuo y permanente la visita a esa República del señor Emig y de los que le acompañan.

MENSAJE DE CONDOLENCIA RECTORAL

Con motivo del sentidísimo fallecimiento del señor Laureano Falla Gutiérrez el señor Rector dirigió ayer el siguiente mensaje de condolencia al Senador de la República doctor Viriato Gutiérrez, hijo político del patriarca desaparecido:

Señor doctor Viriato Gutiérrez y Valladón.—Ciudad.

Mi distinguido amigo y compañero: Con verdadero sentimiento he recibido la infausta nueva del sensible fallecimiento de su muy respetable familiar el señor doctor Laureano Falla Gutiérrez, y me apresuro a enviarle estas líneas patentes de mi más sincera asociación a su justo duelo, rogándole la haga llegar a sus demás apreciados familiares.

Reciba pues, con mi condolencia más sentida, el abrazo de su affmo., amigo y compañero. (F.)—O. Averhoff.

DOS PUERTOS CUBANOS INCLUIDOS EN EL ITINERARIO DEL INSTITUTO CARIBE DE NEWTON, MASS

El doctor Averhoff recibió ayer una extensa comunicación del Presidente de la Universidad Flotante de Newton (Massacussetts) participándole la ruta que seguirá el Primer Instituto Caribe de aquel plantel, que partirá de New York el 6 de Julio próximo y tocará en nuestro puerto el siguiente 10, permaneciendo dos días y medio entre nosotros.

Completan el itinerario las visitas y estancias a los puertos de Cristóbal (Canal de Panamá), Cartagena, (Colombia,) Santa Marta, Kingston, (Jamaica), Puerto Castillo (Honduras,) Tela, Puerto Barrios (Guatemala) de donde regresarán por Jamaica a Santiago de Cuba, a cuyo puerto deberá llegar la excursión universitaria el 8 de Agosto, terminando en la ciudad neoyorkina el 13 de ese mes.

Al propio tiempo se solicita del doctor Averhoff la pertinente autorización para ofrecer una conferencia en el Aula Magna del Alma Mater a cargo de la organización de ese viaje de estudio que realizará el "Primer Instituto Caribe" en la que participan la Cámara de Comercio Americana de esta capital y la Comisión Nacional del Turismo de nuestra República.

Como en ocasión anterior, el doctor Averhoff ofrecerá personal y académicamente todo género de facilidades a los estudiantes viajeros y a su Profesorado.

PROPUESTA A INFORME RECTORAL

El señor Secretario de Instrucción Pública y Bellas Artes remitió ayer al señor Rector solicitando su informe, la propuesta que el señor Director de la Escuela Normal para Maestros de la Habana, doctor Gustavo Loredo le ha hecho del señor Heradio Luis Novo, Ayudante Graduado de la Escuela de Ingenieros Agrónomos y Azucareros para el cargo de Auxiliar Honorario del Grupo Tercero en el plantel Normalista.

SOLICITUD SOBRE EL PARADERO ACTUAL DE UN EX-ALUMNO DEL ALMA MATER

La señora Valentina Borraz de Cobo, avecinada en el Reparto Sorribes, de Santiago de Cuba—calle Segunda, número 8—se ha dirigido al señor Rector solicitando algún informe de su hermano, Gastón Borraz, que estuvo matriculado como estudiante de Medicina en el curso de 1926-27.

GRATIFICACION PROFESORAL RECLAMADA

El señor Secretario de Instrucción Pública remite a informe rectoral la solicitud del Profesor de Farmacología doctor Oscar Jaime, reclamando la gratificación del 20 por ciento de su haber, por el nuevo Curso de dicha asignatura que explica a los alumnos de la Escuela de Cirugía Dental, por acuerdo del Claustro de la Facultad.

El doctor Averhoff dispuso pasara a informe previo del respectivo Decanato.

LICENCIA

El señor Decano de la Facultad de Derecho y Ciencias Sociales participó ayer al señor Rector haber concedido una licencia de 15 días, por enfermedad, con sueldo al funcionario de aquellas oficinas señor Demétrio Armenteros.

GENER

AVISA A SUS FAVORECEDORES QUE DEBIDO AL GRAN

Concurso Serie Mundial 1929

que lleva a efecto en colaboración con el "Diario de la Marina", sólo canjeará fracciones de billetes de la Lotería Nacional, por cajetillas vacías de sus marcas, hasta el día 30, inclusive, del corriente marzo, a partir de cuya fecha las cajetillas vacías sólo tendrán valor para el gran

Concurso Serie Mundial 1929

de acuerdo con las bases que publicará a su debido tiempo el "DIARIO DE LA MARINA"

Siga fumando GENER y guardando las cajetillas vacías.

JARDIN EL CLAVEL
EL JARDIN NACIONAL
EL PREFERIDO SIEMPRE
LAS MAS LINDAS FLORES
LOS MAS ARTISTICOS TRABAJOS
PRECIOS ECONOMICOS
HAGA SUS PEDIDOS POR LOS TELEFONOS
F0-7029 F0-7238 F0-7937 F-3587
ARMAND Y HERMANO
MARIANAO

LA MALTRATO DE OBRAS OCASIONANDOLE LESIONES

Celia Hernández Lorenzo, de la Habana, de 18 años de edad, vecina de San Nicolás y Esperanza, fué atendida en el primer centro de socorro de lesiones de carácter leve ocasionadas por el cuerpo, que declaró se las había ocasionado al parte tratarla de obras Antonio Egue López, vecino de Castillo número 11, altos con motivo de haber dado por terminadas las relaciones que existían entre ambos, hurtándole un par de zapatos, dos vestidos y objetos de su propiedad, que aprecia en la cantidad de 35 pesos.

Don Valeriano Varas

A última hora de la tarde del sábado, se recibió en la Habana, la inesperada noticia del fallecimiento, en Jijón (España), de don Valeriano Varas, que en viaje de descanso después de sus muchas actividades en los negocios pasaba una temporada en aquella población de Asturias.

La noticia, que se propaló por todos los centros comerciales causó la natural tristeza, porque el señor Varas, fué un comerciante de esta plaza muy estimado y querido por todos los que mantuvieron con él relaciones; fué fundador de una de las más fuertes casas de comercio habaneras y estaba ligado a numerosas empresas de negocios.

Nos honrábamos con la amistad del señor Valeriano Varas, porque pudimos apreciar su bondad y simpatía personal, causándonos verdadera pena la inesperada noticia de su muerte.

Nos asociamos al dolor que hoy aflige a sus dicstinguidos familiares, enviándole nuestro sentido pésame a su respetable viuda, hijos, nietos y hermanos, entre los que contamos amigos muy entranables y de todo nuestro cordial afecto.

HABANERAS

Viene de la página CINCO

EN LA CAPILLA DE LA SALLE

LA BODA DEL SABADO DE GLORIA

En plena tarde.

Al dar las cinco y media.

Una boda con la que se cerrará el capítulo nupcial de marzo.

Es la de Teresa Godoy Larrañaga, encantadora señorita, y el joven correcto y simpático Lucio Solís y Alonso.

Las invitaciones, hechas verbalmente, dado el carácter íntimo de la ceremonia, son para el sábado en la Capilla del Colegio de La Salle, en el Vedado.

Boda de amor.

Que resultará muy interesante.

Será el padrino, el señor Joaquín Godoy Agostini, Administrador de la Empresa Naviera de Cuba, padre de la gentil Teresa.

Y la madrina, la señora madre del novio, María Luisa Alonso, viuda del que fué nuestro inolvidable compañero el pobre Lucio Solís.

Testigos.

Por la señorita Godoy.

El señor Raoul Godoy, Administrador Delegado de la Aduana de la Habana, el doctor Victoriano Agostini y el señor Gustavo Godoy.

El Director del DIARIO DE LA MARINA, doctor José I. Rivero, firmará el pliego matrimonial como testigo del novio con un compañero querido de redacción, el señor Rafael S. Solís.

Otro testigo más.

El Conde del Rivero.

Al jardín **El Clavel**, primero en crear los ramos de novia, ha sido confiado el que llevará la señorita Godoy.

Un nuevo modelo.

Muy artístico.

Continúa en la página NUEVE

Pilas Para Agua Bendita

De ónix del Brasil y alabastro en todos los colores, tenemos espléndido surtido de pilas para agua bendita, con imágenes cinceladas en bronce con baño de oro, bronce plateado, policromado, de plata fina plateadas. En variedad de tamaños y en estuche fino, propios para un bonito obsequio.

La Casa de la Quintana
LA CASA DE LOS REGALOS

LOS CONCEJALES DE GÜINES Y BATABANO, NO PERCIBEN SUELDO

El señor Presidente de la República ha suspendido los acuerdos de dichos Ayuntamientos, por falta de requisitos

UN HOMENAJE AL DOCTOR FELIPE G. SARRAIN

Le será ofrecido por los Presidentes de Comités Municipales del Partido Liberal. Elecciones de la Hermandad Ferroviaria

EL HOMENAJE AL DR. SARRAIN

Ayer tarde se reunió en el Palacio de Balboa el Ejecutivo de la Asociación de Presidentes de Comités Municipales del Partido Liberal en la Provincia de la Habana, estando presentes su Presidente, señor Eduardo Robaina, los Secretarios Sres. Rafael Rodríguez y Pedro José León y los señores Alejandro de la Nuez, Manuel Antonio Cabañas, José Artigas Ravelo y Pablo Figueredo.

Enterados los Jefes de Términos que los elementos liberales de esta capital desean ofrecerle una serenata al doctor Flipe González Sarrain, Presidente del Ejecutivo Provincial, con motivo de su onomástico, se ha acordado posponer el homenaje que se está organizando en honor del distinguido criminalista habanero para el próximo 30 de Abril, víspera de su natalicio.

El Ejecutivo de la Asociación de Presidentes le ha dado un voto de confianza al señor Pablo Figueredo para que, de acuerdo con el doctor Aurelio Méndez, Presidente de la Asociación de Presidentes y Secretarios de Comités liberales de esta capital, confeccionen el programa por el cual habrá de regirse la fiesta que se le prepara al doctor González Sarrain.

Después de este acuerdo el Ejecutivo en pleno se trasladó ayer tarde al Círculo de Dragones e Industria, en donde le dió cuenta al doctor Sarrain del homenaje que se le va a tributar la víspera de su onomástico y de las razones que han existido para posponerlo para esa fecha en vez del diez de abril, como estaba decidido por los jefes de términos.

PESAME AL DR. VIRIATO GUTIERREZ

Por indicación de los señores Robaina, León y Figueredo, se acordó pasarle un telegrama al doctor Viriato Gutiérrez, ilustre Senador por esta Provincia significándole el pesar que embarga a los liberales de esta Provincia por el sentidísimo fallecimiento del prestigioso hombre de negocios, Sr. Laureano F. Gutiérrez, su padre político; y dándole, al propio tiempo el pésame por tan irreparable pérdida.

UNA CONSULTA DEL PRESIDENTE DE LA HERMANDAD FERROVIARIA

El Presidente de la Delegación número Dos de la Hermandad Ferroviaria de Cuba, señor Ciro Quintana, dirigió ayer tarde un escrito al Gobernador Provincial consultándole si en las elecciones que van a celebrarse el próximo mes de junio, deben cubrirse solamente los cargos de Presidente, Segundo Vice, Secretario de Actas, Secretario de Correspondencia y Vice Tesorero o si por el contrario, deben proveerse todos los cargos como estiman algunas personas por ser una Directiva provisional la que actualmente se encuentra en funciones.

Suplica el lider Ciro Quintana que el Gobierno en oportunidad le diga cómo debe interpretarse este problema.

SUSPEDIDOS LOS SUELDOS DE LO CONCEJALES DE GUINES Y BATABANO

El Presidente de la República ha enviado copia al Gobernador de la Provincia de sus resoluciones suspendiendo los acuerdos de los Ayuntamientos de Guines y Batabanó fijándoles sueldos a los concejales, toda vez que no se han observado los requisitos que determina y exige la ley que regula esa materia.

LOS AYUNTAMIENTOS NO PUEDEN INVADIR ATRIBUCIONES QUE TIENE LA COMISION DE FERROCARRILES

También se ha recibido en el Gobierno Provincial copia de una resolución suspendiendo el acuerdo que adoptó el Ayuntamiento de Bauta relativo a exigir que la Havana Central Railroad Company quite los barriles y tuberías que tiene instalados frente a la Estación de Hoyo Colorado, por constituir un atentado contra el ornato público.

Este acuerdo no lo pueden tomar los Ayuntamientos, por estar todo lo que se relacione con las empresas Ferrocarrileras bajo la autoridad de Comisión de Ferrocarriles.

LOS CIGARROS EXTRANJEROS Y ELABORADOS A MAQUINA

El Ayuntamiento de Bejucal tomó el acuerdo de imponerle 150 pesos de contribución trimestral a los cigarros de procedencia extranjera y elaborados a máquina, creyéndose que, de conformidad con la tarifa de libre regulación, podía hacerlo pero la Secretaría de Gobernación estima que ese comercio se rije por una cuota general y que, por lo tanto, no se pueden establecer cuotas diferenciales como ha hecho el Consistorio bejucaleño, suspendiendo el referido acuerdo por esos motivos.

MAS ACUERDOS SUSPENDIDOS

También han sido suspendidos por el Presidente de la República los siguientes acuerdos del Ayuntamiento de la Habana: ordenando el pago de 2 mil ejemplares de la edición extraordinaria de la Revista "El Arquitecto" para distribuirla en la Exposición de Sevilla; exigiéndole a la Compañía Cubana de Electricidad que separe los alambres del tendido eléctrico a una distancia no menor de un metro donde la altura de los edificios iguale o rebase a la del mencionado tendido eléctrico y por último el que le da autorización al Presidente y Secretario de la Cámara Municipal para adquirir artículos no previstos en las subastas.

También se recibieron los vetos del Alcalde Municipal de la Habana a los acuerdos adoptados por el Ayuntamiento capitalino en las sesiones ordinarias de los días 7, 12 y 13 de febrero último.

DE ASOCIACIONES

Con fecha de ayer se recibieron en este Negociado los siguientes Reglamentos: de la Asociación de Fotografos de la Habana, presentado por Antonio Otero; de la Sociedad Musical de Recreo y Sport "Sexteto Brillante" presentado por Francisco Mendoza; y del Comité del Progreso Alquizareño remitido por el Alcalde de esa localidad, señor Fernando Mederos.

Han mandado las actas de constitución las siguientes asociaciones: "Alianza Republicana Española de Cuba", Asociación Cubana de Compañías de Seguros contra Incendios y la Escuela número Cuatro de Isla de Pinos.

Balances del año pasado se han recibido los siguientes: de los "Hijos del Ayuntamiento de Pol y su Comarca" y "Monteroso y Antas de Ulla".

los nuevos vestidos

la moda de París

es la moda del mundo

La evolución maravillosa y cada vez más bella de la moda, hace que el genio inagotable de los modistos franceses, la presente en cada nueva estación, con caracteres propios, inigualables.

Así hoy París dice:

- *estampados*
  colores brillantes
- *ensembles*

todo, denotando una nueva silueta, creando la línea elegante para el Verano.

La Casa Grande, presenta la nueva moda de París:

Vestidos

- *de crepé mongol y de chiffón, estampados o en color entero* **$20.00**
- *de flat crepé y de georgentte estampados o en color entero* **$17.50**
- *de crepé magnífico, estampados y en color entero* **$10.25**

Vestidos negros para el Jueves y Viernes Santo, en georgette y crepé, muy finos **$17.00**

El sábado es el día de las Glorias.
Elija su regalo en La Casa Grande.

LA CASA GRANDE
ANGOMS y C.
LA HABANA

Las Obras de Ampliación para el Instituto de Santa Clara

Fueron admitidos cuatro postores en la subasta efectuada. Diecinueve mil obreros tabajan ahora en Obras Públicas

Ayer se celebró la subasta de las obras de ampliación del Instituto de Santa Clara; el acto tuvo efecto simultáneamente en la Secretaría de Obras Públicas en esta capital, y en la oficina de la Jefatura Local de la ciudad de Santa Clara.

Concurrieron en total cuatro postores, siendo admitidos sus pliegos por llenar los requisitos exigidos.

Del resultado obtenido, se dió cuenta al Secretario del Ramo, por el Tribunal de la Subasta, para su resolución definitiva. El proyecto comprende la construcción de una tercera planta, en la que se instalarán los Laboratorios de Física y Química, el cuarto oscuro, Museo de Historia Natural, sala de Biología y otros departamentos anexos.

¡LOS OBREROS QUE UTILIZA EL DEPARTAMENTO DE OBRAS PUBLICAS

La oficina de Control de Personal ha informado que durante la pasada semana, se han utilizado en las obras a cargo de la Secretaría de Obras Públicas, más de 19,000 obreros, correspondiendo de esa cifra a la Carretera Central, 11,500 hombres; a las obras del Capitolio, más de 5,000; las del Acueducto de Santiago de Cuba, unos 600, y el resto en las demás obras de la República.

INFORMES RECIBIDOS

El ingeniero Jefe del Negociado de Caminos y Puentes ha informado de las obras y Puentes ha informado yo estado de adelanto permite esperar su terminación para el próximo mes de Mayo.

Por el doctor Carlos Miguel de Céspedes se aprobó el proyecto y presupuesto formulado por el Negociado de Construcción Civiles y Militares, para las obras aprobadas en el Hospital Civil de la ciudad de Baracoa, a fin de adaptarlo convenientemente a las necesidades de esta clase de establecimientos.

Ha sido ordenada la pavimentación de la calle Cuarta, entre Avenida Acosta y Laguerueta, en la Víbora.

El Ingeniero Jefe del Negociado de Calles y Parques, ha rendido al Secretario del Ramo, un extenso informe sobre los trabajos llevados a cabo en la pasada semana por dicho Negociado en las calles de esta ciudad. También dió cuenta de las obras de jardinería ejecutadas en los parques de la capital.

La División de Alcantarillado ha dado cuenta de las obras que ejecuta en las calles; Miguel Figueroa, Luis Estevez y General Lacret, a fin de mejorar el drenaje de dichas calles.

Los Contratistas de la Carretera Central, en la provincia de la Habana, han dado cuenta de la terminación de los trabajos de construcción del paso superior, sobre las líneas del ferrocarril del Ingenio San Antonio.

El Sub-Negociado de Albear, ha informado de haber comenzado a prestar servicio la bomba Chalmers número 1 de la Estación de Palatino, que ha sido reparada recientemente.

LAS OFICINAS DE SANIDAD VACARAN

El jueves a las 12 m. y el viernes todo el día

Con motivo de la solemnidad religiosa de mañana jueves y el viernes, el doctor Francisco María Fernández, Secretario de Sanidad y Beneficencia, ha dispuesto que las oficinas del Departamento vaquen mañana jueves a las doce meridiano y el viernes todo el día, reanudándose el sábado que, como de costumbre, sólo funcionarán hasta las doce del día.

DENUNCIA

El señor Joaquín Pons, representante de la empresa de ómnibus La Rosarena, dice al Alcalde que once ómnibus de la que fué empresa La Precisa han ido a formar parte de la empresa La Ocasión, llevando el mismo personal que trabajaba en esos ómnibus cuando fueron suprimidos y el cual ha empezado a establecer la competencia con la empresa que representa con grave perjuicio para los pasajeros y para sus intereses.

DE LA DIRECCION DEL FONDO

M.E.C.D. 2016

Gacetillas

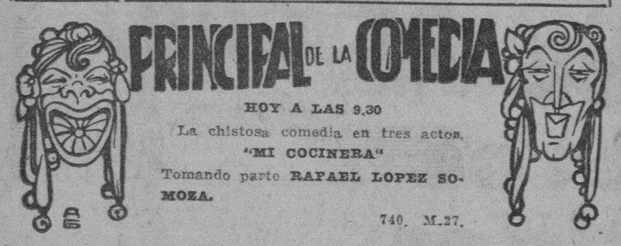

HOY A LAS 9.30

La chistosa comedia en tres actos,

"MI COCINERA"

Tomando parte RAFAEL LOPEZ SOMOZA.

740. M.27.

TEATRO NACIONAL

Día de gran gala en el máximo coliseo Galiego. La empresa presenta hoy la interesantísima película titulada Cómo Tratar a los Hombres, cuyo tema segun los anuncios es de provechosa lección para ambos exos. La prensa norteamericana dice que esta película ha sido uno de los éxitos más grandes en los teatros de Broadway y que atrajo numeroso público femenino... Quién puede dudarlo?... ¿Qué habrá más interesante para la mujer que saber como tratar a los hombres?...

La protagonista de esta película es Patsy Ruth Miller, la admirable Esmeralda de El Jorobado de Nuestra Señora de París, película que le dió la justa fama de que hoy goza.

Alternando con las exhibiciones de esta película actuará el cuadro, o mejor dicho la numerosa compañía d evariedades y revistas que amenizá con tanto éxito los programas del Nacional. El tenor Medrano estrenará la canción "Bésame mucho", que él canta y expresa con singular maestría. Otro estreno en Cuba, se anuncia para el sábado, se titula El Ultimo Asalto. La protagonista es Dorothy Sebastian.

548 M27.

CAMPOAMOR

Hoy se exhibe el gran drama titulado DEGENERACION; y debut de Fernan-Flor, notable bailarina.

Hoy se exhibe en los turnos principales de tres y media, cinco y cuarto y nueve y media, el gran drama social de intenso argumento, DEGENERACION, que tiene como principales intérpretes a Olga Brinky y Henry Edwards. REGENERACION es un romance de amores desventurados en sue la pasión del vicio vence al amor.

En los otros turnos se exhibe la producción Mujeres de Mala Fama, por Irene Rich y Andrey Ferries.

En las tandas elegantes de tarde y noche, se presentará por primera vez en Campoamor, Fernan-Flor, notable bailarina, discípula de Anna Palowa, que ha sido contratado por el famoso bailarín Volinine, para actuar en París y Londres.

A pesar de este magnífico programa, los precios no sufren alteración alguna, continuando los mismos de costumbre, a base de 20 centavos la luneta antes de las cuatro, y 40 centavos después de esa hora, pudiendo el público permanecer en el local el tiempo que desee.

Mañana, otro gran estreno: La Bailarina de Grana, por la bella artista Lily Damita, además El Palacio de las Maravillas, por John Gilbert.

El viernes: Amor Siniestro, película Paramount, con Thomas Meighan, Renée Adorée y Evelyn Brent.

El domingo, por última vez, La Danza Roja, por Dolores del Río, cinta que también se exhibirá en la matinée.

En la entrante semana: Encarnita Marzal, la canzonetista más completa de habla castellana. 648. M-27

HOY 5½ y 9½ RIALTO HOY 5½ y 9½

ESTRENO EN CUBA

FIRST NATIONAL PICTURES presenta a

MOLLY O'DAY y ALEX B. FRANCIS

En el precioso romance

EL PASTOR DE LA MOTAÑA

JUEVES Y VIERNES SANTO — Gran Concierto Sacro por la Orquesta y 10 voces exhibiendo la mejor película EN COLORES de la VIDA PASION Y MUERTE DE NTRO. SR. JESUCRISTO

TEATRO

TEATRO NACIONAL.—EL TEN CENTS

"Cómo tratar a los hombres", es la película que se estrena hoy en el Teatro Nacional. Es grande la expectación que ha despertado ese estreno entre el elemento femenino.

Actuará la Compañía de revistas y variedades, estrenando números Las Españolitas, Ketty y Luz, y el tenor Medrano, que cada día es más aplaudido en el Nacional.

Para el Sábado de Gloria se prepara un gran espectáculo.

LA PASION Y MUERTE DE NTRO. SEÑOR JESUCRISTO

Mañana, Jueves Santo, se efectuará en Martí la representación del drama de La Pasión y Muerte de Nuestro Señor Jesucristo.

Sobre la tragedia del Gólgota se han escrito muchas obras; pero ninguna se ajusta tanto al texto bíblico. Su autor, el Padre Francisco Amel, de la Compañía de Jesús, revela en esta obra un profundo conocimiento del asunto.

El hecho de que represente la obra el cuadro dramático del Principal, compuesto de artistas valiosísimos, es una garantía.

La empresa del Principal ha adquirido decoraciones, mobiliario y vestuario de primer orden.

La Pasión y Muerte de Nuestro Señor Jesucristo se representará dos días solamente: mañana Jueves Santo y el viernes 29.

PRINCIPAL DE LA COMEDIA

"Mi cocinera" vuelve esta noche a escena en el Principal de la Comedia. Siempre se ríe en este divertidísimo juguete cómico de Tristán Bernard.

Rafael López Somoza hace en "Mi cocinera" quizás su mejor creación cómica.

El martes próximo, estreno de la comedia de Jacinto Benavente, "Para el cielo y los altares", obra de actualidad. La prohibió el gobierno español, y su representación en la Habana tiene el carácter de verdadero estreno.

LUIS DE IBARGUEN

Luis de Ibargüen ha formado parte de las Compañías de ópera del Manhattan, de Boston, de Filadelfia, de Sto. Domingo, de Puerto Rico, ha actuado en las de México con el célebre tenor Miguel Fleta, con Angeles Ottein, con Rosa Raisa y con Titta Ruffo.

Ha sido contratado por la Victor Talking Machine, para hacer una serie de discos de canciones populares.

La crítica toda ha hecho grandes elogios de este joven artista, que se presentará en Rialto el Sabado de Gloria.

El notable músico y crítico mejicano Miguel Lerdo de Tejada ha dicho de él que es una notable figura del arte lírico contemporáneo.

Ibargüen canta en sus conciertos las más aplaudidas selecciones de ópera: Aida, Trovador, Payasos, Rigoletto, Tosca, Bohemia y canciones populares mejicanas, españolas y cubanas, como Trigueña Mía, Te quiero, El Reo, Te Odio y Lolita.

Viene precedido de buena fama.

PAYRET

RECESA LIONEL WEST

La de hoy es noche de agradables sorpresas en Payret. En las tandas de 5 y cuarto y 9 en punto se exhibirán, si logran terminarse, las películas tomadas en el teatro, y será cosa curiosa observar el asombro de las futuras estrellas cuando puedan contemplarse en el blanco lienzo con el camino franco para la fama... o para el olvido; que no todos los aspirantes tendrán la suerte de llegar a la meta.

De todos modos, el anhelo de tantas cabecitas que sueñan con la gloria de Mary Pickford y tanto opuesto doncel sustituto de Valentino se verán colmados: Ya salen en celuloide gracias a la devoción de ese gran órgano de publicidad que se llama "El Mundo", por todo lo que enaltezca a Cuba y al entusiasmo del ya popularísimo Lionel West.

Mañana y pasado, cumpliendo el ritualismo de las solemnidades que se celebran, se exhibe la mejor copia en colores de Pasión y Muerte de Nuestro Señor, en función continua de 5 y cuarto, 7 y 9 y media sin alterar los precios de costumbre.

Sábado y domingo se exhibe la espectacular producción La Legión de los Condenados interpretada por los nuevos amantes de la pantalla Fay Wray y Gary Cooper. 646 M27.

CARTEL DEL DIA

TEATROS

ALHAMBRA. — 8: La semilla de Marañón. Segunda tanda: El viaje a Karachi. Tercera tanda: La Superhembra. Al final de la segunda y tercera, números por el Duetto Argentino.

PRINCIPAL DE LA COMEDIA.—9 y 30: Mi Cocinera.

ACTUALIDADES.— 8: comedias y revistas cinematográficas. 9 y 15: Lo que tú quieras; variedades. 10: cintas cómicas; El Fresco del Fuego; variedades.

REGINA.—8 y 30: películas cómicas; Los funerales de Papá Montero. 10 y 30: cintas cómicas; Niña Rita o La Habana en 1830.

NACIONAL.—Tarde y noche: una revista de actualidades mundiales; Un día de placer; Revista y Variedades; Cómo tratar a los hombres; Granizo de Arena.

PAYRET.—Tarde y noche: escenas cinematográficas por Lionel West; La primera novia; una revista de actualidades; Repique de tacones.

CINEMATOGRAFOS

VIVES.—8 y 30: Botones dorados; En guardia; Locuras de media noche; una revista.

FAUSTO.—Matinee y nocturna: La Repórter Relámpago; números por el Vitaphone.

IMPERIO.—Tarde y noche: En mi barco mando yo; Las Huérfanas de la Tempestad; La Hija del Campesino; episodio sexto de Hombres Marcados.

LARA.—Matinee y nocturna: una revista de actualidades; Hula; Críspulo entre piratas.

NORMA.—5 y 30 y 8 y 30: episodio 15 de Tarzán el Magno; La Tigresa; Rusia; Carmela la Caramelada.

VERDUN.—Tarde y noche: Los caballeros las prefieren rubias; Cariño que mata; El amor lo perdió; Colmillo de lobo.

UNIVERSAL.—Matinee y nocturna: La mano misteriosa; episodio 8 de Tarzán el Magno; El Ultimo Canto.

ENCANTO.— Matinee y nocturna: El corazón de una bailarina; Sol Ardiente.

WILSON.—Matinee y nocturna: El invento de Filemón; Así es la vida; París es nuestro.

INGLATERRA.— Tarde y noche: ¿Son gentes los maridos?; La Calle Roja; Bocaditos venenosos.

CAMPOAMOR. — Tarde y noche: Mujeres de mala fama; Degeneración; Cazando maridos; una revista de actualidades; debut de la bailarina Fernan Flor.

OLIMPIC.—5 y 30 y 9 y 45: una revista de actualidades de la semana; episodio cuarto de Los peligros de la selva; Tenía un lugar. 8 y 30: Julio César en B. V. D.; episodio cuarto de Los peligros de la selva.

RIVOLI.—5 y 15: Noticiero de actualidades; El Teatro Siniestro. 8 y 30: Entre dos mujeres; El Teatro Siniestro.

LIRA.— Matinee y nocturna: una revista de actualidades; La casa encantada; Los amores de una actriz; Tillita la del Circo.

NEPTUNO.— Matinee y nocturna: Amor siniestro; El mundo a sus pies; La Marcha Nupcial.

TRIANON.—5 y 30 y 9 y 45: Corazones en ruinas. 8 y 30: La Flor del Brasil.

CUBA.—5 y 15 y 8 y 15: una revista de asuntos mundiales; una cinta cómica; Ladrones honrados; Los caballeros las prefieren rubias.

RIVIERA.—5 y 15 y 9 y 30: una revista de actualidades; El Solterón. 8 y 15: El Intruso.

STRAND. — Tanda y noche: Los buenos tiempos de Carlos; El Código del Amor; La Chiquita del Ten Cent; cintas cómicas; episodio 10 de El Rey de la Selva.

VIOLETA.— Matinee y nocturna: La Tierra del Moro; episodio 10 de la serie Play Ball; episodio primero de La Casa sin Llaves; Un momento de locura.

OLIMPIC

En las tandas de cinco y media y nueve y cuarenta y cinco se estrena al bonita cinta de Betty Compson, titulada Y Tenía un Lunar.

En la tanda de ocho y media: Julio César en B. V. D., por Glenn Tryon.

En las tandas de cinco y media de la tarde y ocho y media de la noche, se exhibe el episodio 4 de Los Peligros de la Selva, por Frank Merrill.

Mañana, en matinée de 3 de la tarde y en tandas de cinco y media y nueve y cuarenta y cinco, se exhibe CHRISTUS, la magnífica cinta religiosa.

Viernes Santo: Rey de Reyes, la extraordinaria producción religiosa.

534. M.27

HOY 5-7 y 9 p.m. FAUSTO HOY 40-60 y 80¢

TEATRO SANGER PARAMOUNT

POR ULTIMA VEZ

Desternillese de risa con

BEBE DANIELS en LA REPORTER RELAMPAGO

con NEIL HAMILTON y PAUL LUKAS

la mejor caracterización de la simpática BEBE.

VITAPHONE HABLA Y CANTA

OIGA Y VEA BENIAMINO GIGLI Cantando 'ADDIO ALLA MADRE de CAVALLERIA RUSTICANA

PROFESOR MOORE y su orquesta de Jazz

CANCION DEL BOTERO DEL VOLGA cantada por el coro del teatro Imperial de Leningrado

AVISO AL PUBLICO

JUEVES Y VIERNES SANTO

MATINEE — Tandas Continuas a la 1-3-5-7 y 9

La Primera Película Hablada

LA OCTAVA MARAVILLA "THE SPIELER"

Ud. oirá y sentirá los momentos dramáticos y oirá á RENEE ADOREE-ALAN HALE-FRED KOHLER-CLYDE COOK

Producción Sincronizada PATHÉ

PRONTO RAQUEL MELLER

en FOX Movietone Entertainments.

LA ASOCIACION NACIONAL DE CREDITOS CELEBRO SU ACOSTUMBRADO MITIN

En esta reunión, el presidente señor Mendoza, designó las personas que han de integrar los varios comités

El meeting Bi-mensual de la Asociación Nacional de Crédito fué celebrado ayer y presidido por el señor Víctor G. Mendoza, quién fué elegido como Presidente de la Asociación en el meeting anual de esta Asociación que se celebró el día 12 de Marzo.

El señor Mendoza nombró los comités siguientes para actuar durante el siguiente año Fisca lde la Asociación:

Ejecutivo: Mr. M. T. McGovern, Presidenet; Clark Walker, L. E. Brownson.

Admisión de socios: C. J. Goltz Presidente; L. E. Lemasters, Alberto R. Arellano, H. F. Manning.

Legislación: Dr. Luis Machado, President;e Juan Rivera, J. R. Stewar..

Investigación y Persecución: Doctor Luis Machado, Presidente; R. A. Anderson, José Leicea.

Biblioteca: P. A. Estevanez, Presidente; G. R. Pérez, George W. Magalhaes.

Publicidad: Clark Walter, Presidente; Earl A. Graham, G. C. Kaar.

La Asociación Nacional de Crédito fué formado hace casi tres años par.. el intercambio de información de crédito entre sus miembros y para el propósito de reducir a un minimum el fraude de las transacciones y fomentar a la vez el bienestar de deudores honestos quiénes puedan encontrarse en dificultades temporaniamente.

AVISO

La fábrica Cubana "BILTRITE" a partir del dia 30 proximo suspenderá sus ventas al por mayor y venderá exclusivamente, directamente al consumidor. Esto representa para el publico una economía no menor de 40% en los precios usuales

MEDIAS DE SEÑORA GRATIS

Regalamos hasta 200 Docs. en todos los colores de Moda Obsequiando un par por cada venta de $5.00 Estas Medias se detallan a 75¢

ESTA MARCA TRADE "BILTRITE" MARK

en mas de un millón de pesos de artículos vendidos al detalle en esta plaza le han ganado la reputación de ser DE LA MAS ALTA CALIDAD

SUPERIOR A SIMILARES IMPORTADOS

Gacetillas

TEATRO MARTI

EL DRAMA DE "LA PASION Y MUERTE DE NUESTRO SEÑOR JESUMRISTO" EN MARTI

Mañana, Jueves Santo, tendrá efecto en el teatro "Martí" la primer arepresentación del drama de La Pasión y Muerte de Nuestro Señor Jesucristo por el cuadro dramático de la Compañía del Principal.

Sobre la tragedia del Gólgota, hay escritos muchos dramas; pero ninguno se ajusta tanto al texto bíblico como el que veremos mañana en Martí. Su autor, el sacerdote Francisco Amel, de la Compañía de Jesús, además de revelar en esta obra un profundo conocimiento del Evangelio de la Pasión, se nos muestra como un artista exquisito y un dramaturgo de fuerza. Su obra, escrita en siete pasos, divididos en ocho cuadros y un epílogo, alterna momentos de delicada ternura idílica con instantes de hondo patetismo y gran vigor trágico.

El hecho de que represente este drama el cuadro dramático del Principal, compuesto de artistas valiosísimos y avezado a empeños de esta magnitud, significa una garantía para ls personas que cuando se trata de esta clase de espectáculos exigen ante todo seriedad y respeto para con la verdad histórica y para con los sentimientos religiosos.

La empresa del Principal, ha invertido fuertes sumas en decoraciones, mobiliario y vestuario, a fin de que la representación sea digna del drama.

El más fervoroso creyente podrá ver el drama de La Pasión y Muerte de Nuestro Señor Jesucristo, en "Martí" en la seguridad de que sus sentimientos religiosos, lejos de experimentar menoscabo, serán exaltados con las bellezas y la intensidad de la obra.

La Pasión y Muerte de Nuestro Señor Jesucristo se representará dos días solamente: mañana Jueves Santo y el viernes 29.

643 M27.

TEATRO ALHAMBRA

Muy del agrado del público que asiste al Teatro Alhambra ha sido el lleva por título shrdluacmfwyapapap sainete estrenado ayer noche, que lleva por título La Super Hembra, cuya letra es de los conocidos escritores Más y López, y música de Anckermann. No dudamos que seguirá en cartel por muchos días.

El viernes próximo, día 29, es el estreno de "Los Sábados de Gloria", zarzuela en un acto de Juan R. García, cuya música ha puesto el maestro Anckermann.

Y para mup pronto, la revista de gran lujo con nuevo decorado y vestuario, Vitaphone Alambresco, original de Federico Villoch y Pepín Rodríguez, que como todas en las que colaboran, resultan de verdadero éxito. Esperamos pues, con impaciencia este estreno.

Para hoy, en primera tanda: La Semilal del Marañón.

En segunda tanda: El Viaje a Karachi.

En tercera tanda: La Super Hembra. Variedades en las tandas.

¿Aparecerá "El Collar" en Alhambra? 546. M-27

VERDUN

Hoy: LOS CABALLEROS LAS PREFIEREN RUBIAS, por Ruth Taylor

Los Caballeros las Prefieren Rubias, la sensacional exposición de Anita Loos en una lucha del feminismo contra el feminismo, preguntando por qué los hombres prefieren el frágil tipo de mujer.

Los Caballeros las Prefieren Rubias, por Ruth Taylor, Alice White y Mack Swan, se exhibirá conjuntamente con El Amor Lo Perdió; Colmillo de Lobo; Cariño que Mata, por Madge Bellamy.

Los precios son, como siempre, 10 centavos los mayores y 5 centavos los niños en matinée. Por la noche, 20 centavos la función corrida.

Mañana: El Navegante del Aire.

El viernes: El Intruso, por Glenn Tryon.

Sábado: La Danza Roja, por Dolores del Rio. 539. M-27.

AUDITORIUM

muy posible que haya un lleno completo, a pesar de la inmensa capacidad del bello teatro de Calzada y D.

Las localidades están a la venta en la contaduría del Auditorium, también se pueden separar por el teléfono F-3906.

El día 5 de Abril, a las 9 y media de la noche, comienza la nueva temporada de cine con el estreno en Cuba de Ama y Aprende, preciosa cinta Paramount, con Esther Ralston de protagonista. Los precios que regirán para el cine, en Auditorium serán populares, para que todo el mundo pueda disfrutar del grandioso espectáculo que nos brindará Carrerá en el máximo coliseo. 531 M27.

ENCANTO

Hoy se exhibirá nuevamente en los turnos elegantes de cinco y cuarto y nueve y treinta en el Teatro Encanto, la preciosa cinta, "El Corazón de una Bailarina", creación de Billie Dove.

La película en cuestión tiene una trama bellísima y pertenece al selecto repertorio de la First National.

En la tanda de las ocho, Sol Ardiente, brillante labor de Milton Sills.

Mañana jueves, día de moda, en los turnos elegantes, estreno de la grandiosa super producción de la Metro Goldwyn Mayer, Mientras la Ciudad Duerme, donde se destaca de manera brillantísima el incomparable actor Lon Chaney.

En la tanda especial que dará comienzo a las dos de la tarde, El Rey de Reyes, cinta inspirada en el drama bíblico, y que fué dirigida por Cecil B. D eMille.

La música especial adaptada será interpretada por la orquesta del Encanto, tomando parte un espléndido coro, integrado por excelentes cantantes. 502. M-27.

HOY 5½ y 9½ RIALTO HOY 5½ y 9½

ESTRENO EN CUBA

FIRST NATIONAL PICTURES presenta a

MOLLY O'DAY y ALEX B. FRANCIS

En el precioso romance

EL PASTOR DE LA MOTAÑA

JUEVES Y VIERNES SANTO — Gran Concierto Sacro por la Orquesta y 10 voces exhibiendo la mejor película EN COLORES de la VIDA PASION Y MUERTE DE NTRO. SR. JESUCRISTO

TEATRO NACIONAL

HOY MIERCOLES — ESTRENO EN CUBA

de la originalísima película de PATSY RUTH MILLER

"COMO TRATAR A LOS HOMBRES"

Jamás se ha hecho una película que resulte tan interesante

Para Hombres y Mujeres

tipos de la vida real, viven en la pantalla con asombroso realismo. La muchacha pretensiosa que cree que por sus méritos morales el hombre ha de fijarse en ella. La coqueta veleidosa, que tiene una filosofía especial acerca del hombre. El tipo frívolo del elegante, que piensa que su corbata es una red de atrapar mujeres. El comerciante, que ve en sus empleadas simples máquinas de sumar; pero que se anima cuando las máquinas se pintan los labios y enseñan las piernas... y el Tenorio mariposón, que siempre llega tarde.

Comprenderás que esos calzoncillos son de pésimo gusto... Esto es lo que impone la moda.

"COMO TRATAR A LOS HOMBRES"

es lo más útil que puede aprender la mujer, y cómo prevenirse contra este tratamiento, es lo más útil que puede aprender el hombre.

Por eso la película no se exhibe en TANDAS APARTES, sino que se le permite ver al público de ambos sexos.

ADEMAS de esta película, EL TEATRO NACIONAL presenta hoy su gran espectáculo de

Revistas y Variedades

en la que figuran el gran tenor

Emilio Medrano

Emilio Medrano

Cuerpo de Baile

Las Españolitas

Las aplaudidas bailarinas Ketty y Lu

El Duetto Fonts

18 MUCHACHAS EN EL CUERPO DE BAILE

Jazz Band y Orquesta

TEATRO ENCANTO PRONTO

LOS AMORES DE CASANOVA

por IVAN MOSJOUKINE, DINA DE LIGUORO, DIANNA KARENNE

M.E.C.D. 2016

GRAN LIQUIDACION

Precios Fijos :::: *Ventas al Contado*

NUNCA ES TARDE...

para hacer una buena obra, sobre todo si esta obra consiste en beneficiarse usted misma.

Si usted, por sus muchas ocupaciones, por hallarse alejada de la Habana, o por otra causa cualquiera, no pudo acudir todavía a LA FILOSOFIA a utilizar en su provecho nuestra portentosa Liquidación, TODAVIA ESTA A TIEMPO.

Nuestras puertas están abiertas para usted, y nuestros surtidos, de extensión indecible y modernísimos, se hallan a su disposición.

SIN EMBARGO, SI PUEDE VENIR A NUESTRA TIENDA HOY, HAGALO ASI, SU PROPIA CONVENIENCIA SE LO DICTA

Pídanos el folleto ilustrado de nuestros Plisados. Se lo remitiremos en seguida.

La Filosofia

Neptuno 73 y 75. San Nicolás 74, Manrique 53 y 55,

HABANERAS

Viene de la página SIETE

NOCHES DEL PRINCIPAL

FUNCION DE MODA

Regocijada comedia.
Muy chistosa.

Es la que con el título de **El Orgullo de Albacete** fué puesta anoche en escena por las huestes escénicas del Principal.

Del concurso social, tan selecto como siempre los días de moda, paso a dar cuenta.

Señoras:
Mimí Bacardí de Grau.
María Isabel Suárez.

Juana Rosa Suárez Vda. de Ventura; Juana Triana Vda. de Grau; María Regla Muñoz; Loreto Chaple de Turró; Isabel Arisa de Villaverde; Adolfina Piña de Planas; Josefina Alentado de Rodríguez Lendián; Aurora Bello de Fernández; Ernestina Vega de Estapé; Nena Díaz de García; María Antonia González de Pazos; Clara Daple de Cueto; Ella Batista de Hernández; Manuelita Méndez Vda. de Martínez; Eloísa Fonte de Arenal.

Rosalina del Cueto de González.
Ofelia Vildósola de Valdés Pascual.

Raquel Rigol de Galbis; Estrella Muñoz de Cueto; Ofelia Borges de Díaz; Eloina Pérez de Hernández Leal; Aurelia Gueringuer de Hernández; Aurorita Hernández de Sánchez; Francisca García Vda. de Fernández; Rogelia Cordero de Blanco; Amalia Romero de Ubeda; Raquel Potts de Nieto; Joaquina Menéndez de Márquez; Catalina Grinde Ahumada; María T. Báez de Campomanes; Consuelo Díaz de Montalvo; María Romero Vda. de Martínez; Divina Lezama Vda. de Valle; Graziella Letamendi de Sáenz; Georgina Lima de Vila; Rosa Lafuente de Lamar; Carmelina Artime de Fernández de Castro; Berta Hernández de Cossío; Coralina Casas de Dobal; Celia Saracho de Gorostiza; Angela Abella de Montes de Oca; Ana Santos de Abello; Evangelina Alemán de Martínez.

Señoritas:
Dulce María Bello.
Chela Hernández Leal.

Margarita Ventura; Zoila Ventura; Margot Grau; Evangelina Grau; Graziella Molina; Marcela Piñeiro; Lilita Pazos; Habana Pazos; Nenita Fores; Katty Turró; Cuca Turró Rosalina González y del Cueto; Angelina Piña; Estrellita Cueto; María Borges; María Pepa Martínez; Rosita Saracho; Carmita Fernández García; Mundita Fernández García; Carmencita Colina; María Ubeda; Amparito Romero; Alicia Sotolongo; Evangelina Sotolongo; Hilda Díaz; Eva Rosa Pedroso; Carlotica Rubí; Lolita Arango; Lolita García; Cuca y Nena Plá; Consuelito Rodríguez; Amparito de la Fé; Cristina Bello; Lydia Campanioni; Purita Pérez; Dora Sánchez; Gloria Martínez; Ursula y Emilia Pichardo; Cuca Puignan; Molly Prieto Rosell; María López Ortega; Elena Gómez; Graziella Michelena; Aida Jaramillo.

Va **Mi Cocinera** hoy.
Creación de López Somoza.

BODA DEL GRAN MUNDO

Llega la primavera.
Pródiga en dulces nuevas.

Es la última, que me apresuro a recoger gustosísimo, la de una boda que está concertada en el gran mundo.

Boda de alta distinción.
Grande, resonante.

Son los novios Perlita Fowler, una señorita de fina y aristocrática belleza, y el doctor Regino Truffin, abogado joven, estudioso, de revelantes méritos.

Las invitaciones, próximas a repartirse, se harán para el sábado veinte de abril a las cinco de la tarde.

Falta aún por designar la iglesia, si bien podrá presumirse que será en la del Sagrado Corazón, en Reina.

El padre de la linda **fiancée**, el distinguido hacendado Alberto Fowler, y la señora madre del novio, la elegante y gentilísima Mina de Truffin, apadrinarán a la feliz parejita.

Numerosos los testigos.
De elevado rango social.

Continúa en la página ONCE

UN MODELO VANGUARDISTA

De cré de China, colores azul prusia, azul cobalto, rojo fuego, naranja y beige. Horma corta.

LA ISLA DE CUBA

MONTE 55 y 57

LA CASA MAS POPULAR — LA QUE MAS BARATO VENDE

Lindísimas Telas de Verano

Tenemos ya a la venta un completo surtido de Telas de Verano en amplísima Variedad de colores enteros que han sido cuidadosamente seleccionados en las tonalidades que la moda sanciona con su preferencia.

Se trata de Telas nuevas, frescas, acabadas de llegar.

WARANDOLES DE ALGODON Y DE LINO, ENTRE ELLOS LOS DE LA FAMOSA MARCA "INDIAN HEAD".

OLANES DE LINO Y DE ALGODON.

VOILES DE ALGODON Y DE SEDA EN LAS MEJORES CALIDADES QUE SE PRODUCEN.

Y EN SEDAS

GEORGETTES FINISIMOS
CHIFFONES MUY DELICADOS
CREPES DE ALTA CALIDAD

ESTIMADA SEÑORA: NO HAGA SUS COMPRAS DE TELAS PARA SUS NUEVOS VESTIDOS DE VERANO SIN VENIR A VERNOS. NOSOTROS TENEMOS CUANTO USTED PUEDA DESEAR Y SE LO PROPORCIONAMOS A LOS PRECIOS QUE MAS LE CONVIENEN, COMO USTED MISMA PUEDE COMPROBAR.

Sombreros de Verano

Preciosos estilos en Pajas de la India de absoluta novedad. Formas sin adornar o terminadas en los modelos más en boga.

GRAN LIQUIDACION DE

Tapetes y Caminos de Mesa

EN GRAN VARIEDAD DE ESTILOS MUY BONITOS

Alfombras

PARA SALA
PARA LA HABITACION
PARA EL HALL
DIVERSOS TAMAÑOS Y FORMAS

Sobrecamas

DE TUL
DE FILET
DE PIQUE
DE PUNTO
DE MALLA
DE SEDA BROCADAS
DE SEDA MATIZADAS

A la mitad del precio usual

MERIENDE EN NUESTRO SALON DE LUNCH DEL PRIMER PISO. EL SERVICIO ES EXCELENTE.

CONDECORACIONES A LOS MILITARES POR SUS SERVICIOS CON HISTORIAL LIMPIO

Por decreto ha sido nombrado Delegado de Gobernación en Nuevitas, el Primer Teniente Héctor Herrero Fleites

TRASLADOS DE OFICIALES DEL EJERCITO

Instructores de vuelo de la Escuela de Aviación, que fueron nombrados como resultado del cursillo efectuado

...ta facilitada por la Sección de ...mación del Estado Mayor del ...rito.

Condecoraciones y distintivos.— ...ha concedido la Orden del Mérito Militar, con distintivo azul turquí, de tercera clase, por veinte años de servicio con historial limpio al Capitán José Larrubia Ortiz, de ...cuarta clase, por diez y seis años de servicio con historial limpio: Sargentos José Valdés, Angel González Alfonso, Juan Fernández Pérez, Alejandro S. Reyes, Armando Mayora, Rafael Gavilán, Apolonio Sa..., Francisco Gerardo de la Cal..., Ramón Garcés, Uldarico Va..., Bernardino B. Mesa, José Francisco Rodríguez, Rafael Gómez, Pablo Guerra, Venancio Valladares, ...Martorell, Manuel Gaspar, Enrique Friol, José García, Leopardo ...mont, Miguel Saavedra y Sabino ...inez y Hernández; cabos José ...Díaz, Bonifacio A. Suárez, Cesáreo Eladio Vasallo, Máximo F. ...ella, Francisco Alcántara, Juan ...do, Francisco Delgado y Adolfo ...aga; y Soldados Manuel Sánchez, Pablo García y Bienvenido ...ández. También se le concedió ...del M. M. de tercera clase, ...veinte años de servicio con historial limpio, al Primer Teniente ...S. Sánchez y Lima. Se ha autorizado para usar el distintivo por ...quenios de servicio con historial ...ado, con cuatro estrellas: al ...mer Teniente Demetrio Ravelo y ...ndo Teniente Antonio F. Gun... con dos estrellas: al Segundo ...ente José V. Martínez, y con ...estrella, al Primer Teniente Jo...rry.

...misiones.— Se ha nombrado por ...tiempo Delegado de la Secretaría de ...ernación, para el mantenimiento ...orden público en el Término Mu...pal de Nuevitas, al Primer Teniente Héctor Herrero y Fleites. Se ha nombrado para la vigilancia de ...carreteras en C. del S. en la ...retaría de Obras Públicas, a las ...nes del Teniente Saturnino Oso... al Soldado Amelio B. Benco...

Fallecimiento.— El día 12 del actual falleció en Reus, España, el Teniente Coronel Médico retirado Arturo Sonville y Cervantes.

Aprobación.— El señor Secretario de la Guerra y Marina ha aprobado el cambio No. 4, por el que se modifican los párrafos 25; 26; 28; 29; 30; 33; 34 y 35 del Reglamento de Adquisición, Contabilidad y Conservación del Ganado, 1918.

Abono de tiempo.— Se abona como doble, a los efectos de retiro, paga y antigüedad, al Primer Teniente Rogelio Rojas y Meis, el tiempo de duración de la campaña de 1912: 2 meses y 9 días.

Exámenes.— De acuerdo con la Circular 7 s. 1915 del Estado Mayor, se ha nombrado un tribunal de examen compuesto por: Capitán José Molina Torres y Primeros Tenientes Luis Casas y Romero y Cándido Herrero y Marro, para examinar al único aspirante que se ha presentado: el Sargento Músico de Segunda Angel Alvarez y Acosta.

Libertad Preparatoria— Se ha concedido al penado Ramón M. Rivero, ex-Cabo del Ejército, dispensándosele el resto que le falta de la pena de "seis meses y un día de reclusión temporal" por un delito de "Falsedad en documento militar.

Traslado de Oficiales.— Se ha trasladado a los Segundos Tenientes José Labandera y Canibell y Angel B. Martínez y del Rosario, del Escuadrón 25, Cuarto Distrito, al Escuadrón 24, Octavo Distrito Militar y del Escuadrón 24, Octavo Distrito, al Escuadrón 25, Cuarto Distrito Militar, respectivamente.

Instructores de vuelo.— Como resultado de un cursillo celebrado en el Cuerpo de Aviación, se han nombrado instructores de vuelo de la Escuela de Aviación al Primer Teniente José A. Terry, Segundos Tenientes Francisco J. Zayas Bazán, Faustino López Neyra, Rogelio Morlote, Francisco Yanca y Pablo Alonso Echevarría, con los Primeros Tenientes James J. Gillespie y Jack C. Hodgson, del Cuerpo Aéreo de los E. U. de A. como asesores.

Licencia.— De un mes al empleado civil señor Manuel F. Gutiérrez Quirós y Casanova, Mecanógrafo Auxiliar del Agregado Militar y Naval de la Embajada de Cuba en Washington, por enfermedad.

De Retiro y Pensiones.— Que la pensión que quedó extinguida por Decreto 797 de 19 de Mayo de 1925 (párrafo 5o) el 27 de Febrero de 1929, por cumplimiento de mayoría de edad del menor Ernesto Porfirio Morejón y Martínez, acrezca con esta última fecha, hasta que cumplan la mayoría de edad, a la de sus hermanos menores Cira Lilia, Arsenio, Marino Luis Filiberto, Juan Gualberto, Zoila Catalina y Domitila Rosa, de los mismos apellidos. Reconocido el derecho que les asiste a la señora María Andrea Hernández y Valdés y a las menores Gloria María Ernestina de la Caridad, Caridad Victoria y Marina de la Caridad Alvarez y Hernández, como viuda e hijas respectivamente del Sargento de Primera (Auxiliar) Víctor Alvarez y Roca, del Estado Mayor Departamento de Administración, al disfrute de pensión anual ascendente a trescientos cincuenta y cinco pesos y sesenta y ocho centavos. Reconocido el derecho que les asiste a la señora Leopoldina Camejo y Vargas y a los menores Juan Antonio, José Patricio, Antonio Heleodoro y Guadalupe Flora Dorotea Martí y Camejo, viuda e hijos legítimos, respectivamente, del Comandante Retirado Juan Martí y Alayo, y al hijo natural reconocido de éste Angel Fausto Martí y Martínez, al disfrute de pensión anual de mil cuatrocientos cuarenta pesos. Extinguida en el mismo Decreto, la parte correspondiente a Angel Fausto Martí y Martínez, a partir del 8 de noviembre de 1928, acreciendo con esa misma fecha a los tres menores que se citan anteriormente.

COMADRONA
VICENTA ALVAREZ
CON GABINETE OBSTETRICO
ANIMAS 93, ALTOS
TELEFONO A-9608

Nuevos Modelos

Usted no los ha visto; son a $2.00 y $2.50. 100 colores. Pamelas de Italia finas, a $3.00, $4.00 y $5.00.

"LA MIMI"
AMISTAD 61

Ideales de una Raza

POR GUSTAVO E. URRUTIA

LA INAUGURACION DEL CLUB ATENAS

A inauguración de la nueva casa social del Club Atenas está anunciada para el día 18 del entrante mes de abril.

El hecho de que unos distinguidos señores de la raza de color tuviesen en el centro de la Habana un palacete más o menos propio, más o menos suntuoso, donde entregarse al confort de la vida de club, no produciría la expectación pública que ha provocado el anuncio de la próxima inauguración del nuevo edificio.

Y es que el Club Atenas, que fué fundado para una superior función social y de cultura, a la que concurren elementos distinguidos de otras sociedades y personas insignes ajenas a ellas, para constituir la cimera representación de la raza negra cubana, no había logrado todavía llevar a la práctica en su total contenido su magnífico programa.

No ha dejado el Club Atenas de prestar relevantes servicios a la confraternidad entre cubanos en momentos críticos y memorables, ni ha cesado de estar vigilante y presto a la defensa de los caros ideales de la patria y de nuestra raza, mas por defectos que distan mucho de serle imputables, no pudo en lo que va de su existencia, organizar y dirigir la alta cultura entre los negros y fundirla con la de los blancos, como son sus designios originales.

La amplia comprensión de blancos y negros supo disculpar la deficiencia, la falta de plenitud de la labor correspondiente a su primera época, al período de organización y arraigo, y ahora, la opinión pública se prepara a aplaudir en los hechos que promete realizar el Club, a los que tuvieron inteligencia y voluntad para traerlo a su presente estado de prosperidad y a los que con inteligencia y voluntad harán que esa prosperidad sea beneficiosa para otras sociedades, para la raza negra y para la nación.

Conferencias en sus salones; delegaciones que irán por toda la isla a las otras sociedades para intensificar la cultura; intercambio intelectual con las instituciones análogas de la raza blanca; estudio de la economía y de la sociología de la raza negra cubana; orientación de las actividades productivas de la raza negra y su inserción en el gran acervo nacional. Es decir: un gran foco de Política Social sensata, patriótica, de alto rango intelectual, que dará mayor unidad y carácter a nuestra raza como suprema expresión de nuestra dignidad colectiva.

Eso es lo que espera del Club Atenas el país entero y así lo expresó por verbo del Hon. Sr. Presidente de la República cuando éste, en reciente discurso a los miembros del Club, les confió sus honrosas recomendaciones directrices.

Pero ese es precisamente el programa vernáculo de dicha Institución. Ha llegado para ella la hora de las realizaciones trascendentes en un ambiente excepcionalmente propicio. Dispongámonos a aplaudir, y sobre todo... a coadyuvar.

SE AFEITO, PELO Y SE NEGO A PAGAR

El vigilante 1596, procedió al arresto de Manuel Suerias Guerrero, natural de España, de 34 años de edad, sin ocupación ni domicilio por acusarlo Israel Lescoivichi, operario de la barbería situada en Bélgica número 37, de haberse presentado en la misma y después de haberse pelado y afeitado, se negó a pagar, alegando que no tenía dinero, estimándose estafado en la cantidad de 30 centavos. El acusado negó el hecho, siendo remitido al Vivac.

SIRVIENTE LESIONADO AL SUFRIR UNA CAIDA

En el centro de socorro del Vedado, fué asistido de heridas de carácter menos grave, José López Sanjurjo, natural de España, de 23 años de edad, sirviente y vecino de Zapata y Paseo, quien declaró que se las había ocasionado casualmente al sufrir una caída y caer sobre una mampara.

SE MUDO SIN ENTREGARLE LA LLAVE DE LA CASA

Arturo González Quijano, Capitán del Ejército Nacional, vecino de Carrillo número 134, denunció a la policía, que es propietario de la casa Lealtad número 177, que tenía alquilada a Mercedes Planas que se mudó sin devolverle la llave de la misma, con motivo de haberla demandado en desahucio. La policía trata de localizar a la acusada.

HIGIENE INTIMA DE LA MUJER

Al envío de 40 centavos en giro postal o sellos de correo a URBANO DEL CASTILLO, DELICIAS, 53, VIBORA, HABANA, será remitido este interesante folleto que contiene los "enemigos" de la mujer; consejos y formularios; la mujer, el amor y el hogar.

REPARTO MIRAMAR Y ALTURAS DE MIRAMAR

SOLARES A PLAZOS

Precios

De $7.25 a $19.00 vara

Administradores:

Enrique A. Sardiñas — Teléfono A-1833
Nicolás G. Mendoza — Amargura 23

No Te mueras sin ir a España-Y pide cerveza:

DEME MEDIA "TROPICAL"

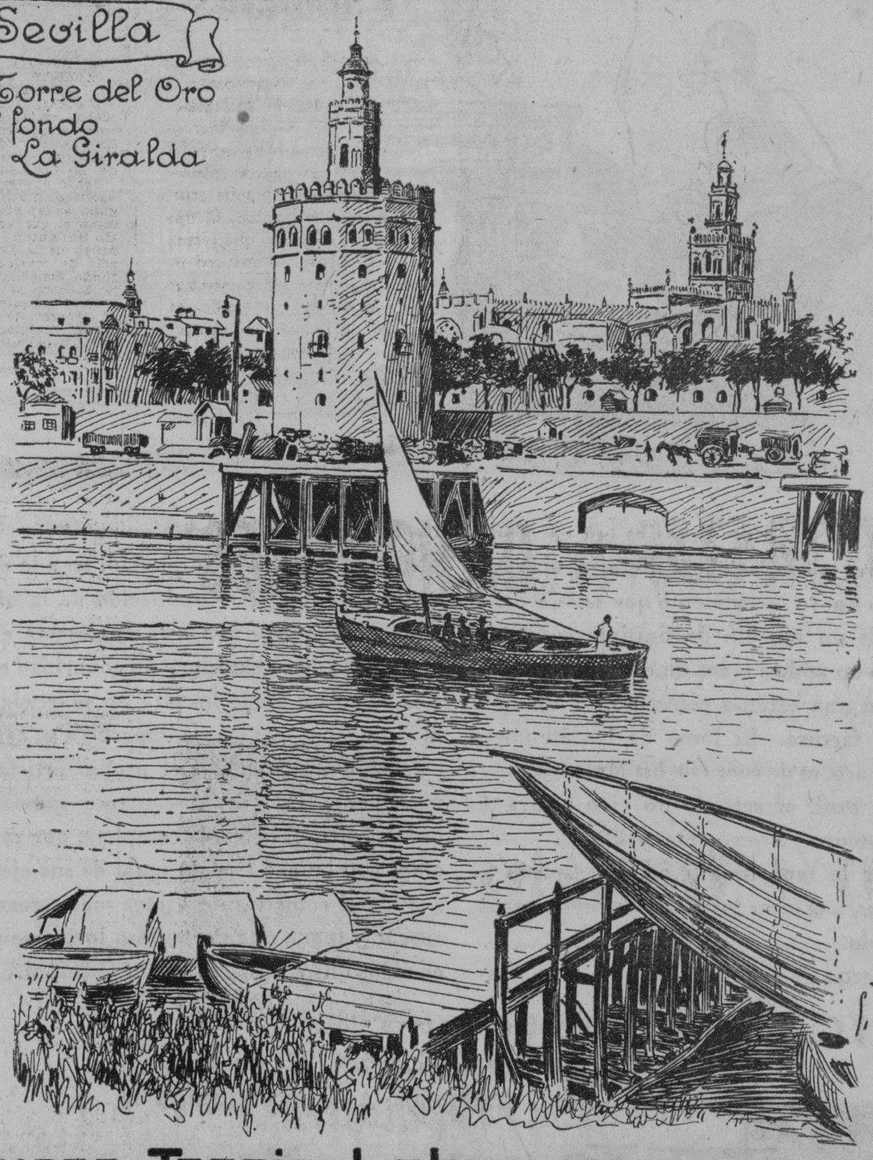

cerveza Tropical obscura

DEME UNA "EXCELSIOR"

M.E.C.D. 2016

TOPICOS DENTALES

A CARGO DEL

DOCTOR MAX D'OU

(Dirigir la correspondencia a San José núm. 31 o al DIARIO DE LA MARINA)

La estomatología es una de las ramas científicas que más rápidamente se ha abierto paso para ocupar el lugar que en verdad le corresponde.

La antigua concepción de que el dentista era el individuo que restauraba la forma anatómica de los dientes de una manera mecánica y que extraía empíricamente, ha perdido su verosimilitud. Ella ha pasado y se llevó consigo la visión más reciente del flebotomiano, para dejar el lugar a los estomatólogos.

Una prueba del reconocimiento mundial de este avance la tenemos en los honores concedidos en España al Dr. Florestán Aguilar, al cubano Amoedo, en París, y el renombre alcanzado por la multitud de científicos americanos, alemanes ,argentinos, etc., que tanto han laborado por el engrandecimiento de su profesión.

Los dentistas cubanos, alertas a todo progreso, darán una prueba más de su capacidad en el próximo concurso de contribuciones científicas a la Segunda Convención Dental que se celebrará en Camagüey durante los días 10, 11, 12 y 13 de Mayo, convocada por la Federación Dental de Cuba.

En ese concurso se premiarán los mejores trabajos que se presenten sobre los siguientes temas: "El Metabolismo Glandular y las Alteraciones Dentarias", "Simplificación de la Ortodoncia por Aparatos Modernos", "Modernas Teorías Sobre la Etiología de las Caries Dentarias", "Estudio Sobre los Procedimientos Modernos de Vacunoterapia Local de las Afecciones Bucodentarias", "Métodos de Diagnóstico Precoz de las Neoplacias Bucales" y "Métodos de Determinación de la Línea de Oclusión en la Construcción de Dentaduras Artificiales".

El empeño que se han tomado en elegir ponencias meramente científicas y la capacidad de los que se preparan a competir por los premios, auguran un buen éxito para el concurso.

Habana, III—15—29.

SE OCASIONO QUEMADURAS CON UN JARRO DE CAFE

En el Hospital Municipal fué asistida de quemaduras de carácter menos grave diseminadas por el cuerpo, Francisca Cruz, de 23 años de edad y vecina de Tenerife letra G, que se ocasionó casualmente al estar haciendo café y volcársele por encima un jarro de agua caliente.

Gacetillas

(Viene de la pág. ocho)

RIVIERA

Hoy: EL SOLTERON, por Lew Cody

Con la gran película de la Metro, El Solterón, interpretada por la favorita pareja Lew Cody y Aileen Pringle, cubre las tandas elegantes de hoy miércoles el elegante cine de la calle 23.

En la tanda inicial de las ocho y cuarto se exhibe la cinta interpretada por Glenn Tryon titulada El Intruso.

Mañana jueves en las tandas elegantes se exhibe la cinta sacrosanta dirigida por el mago de la cinematografía, Cecil B. De Mille, titulada El Re yde Reyes, interpretada por H. B. Warner, William Boyd, Jacqueline Logan, Julia Faye y otros, la mejor cinta que se ha filmado basada en la vida de Nuestro Señor Jesucristo.

El viernes, en las tandas elegantes: se exhibe CHRISTUS.

El sábado se exhibe la gran cinta interpretada por la picaresca estrella Lili Damita que lleva por título La Bailarina de Granada, que irá en las tandas elegantes.

En las mismas tandas hará su debut en este teatro la gran tonadillera y bailarina española, de gran fama, Encarnita Marzal, que con tantísimo éxito ha actuado en los principales teatros.

538. M-27

FAUSTO

Sigue en el programa del Templo del Vitaphone, la simpática comedia de la Paramount titulada La Reporter Relámpago, en la que Bebe Daniels y Neil Hamilton, triunfan rotundamente. Acompañan a esta película los siguientes números de Vitaphone. Profesor Moore y su famosa orquesta de Jazz. La canción del Botero del Volga cantada por el célebre coro del teatro Imperial de San Petersburgo. Y por último Boniamino Gigli cantará la célebre romanza de Cavallería Rusticana "Addio alla Madre". Mañana es el estreno en Cuba de la primera película hablada por medio del Movietone en la que se lucen Renee Adoree y Alan Hale. Dos grandes estrenos hay preparados: La Calle del Pecado por Emil Jannings y La Mujer sin Dios, obra cumbre de Cecil B. de Mille.

521 M27.

TRIANON

Hoy miércoles y en las tandas elegantes de cinco y media y nueve y cuarenta y cinco se exhibe la interesante producción interpretada por Lila Lee y Maurice Schwartz, titulada Corazones en Ruinas.

A las ocho y media: La Flor del Brasil, por Carmel Myers y Walter Pidgeon.

Mañana jueves y en las tandas elegantes de cinco y media y nueve y cuarenta y cinco se exhibe la monumental super producción de Cecil B. de Mille, interpretada por un selecto conjunto de estrellas titulada Rey de Reyes.

El viernes y en los turnos preferidos de cinco y media y nueve y cuarenta y cinco se exhibe la producción Paramount en colores, titulada "Vida, Pasión y Muerte y de Nuestro Señor Jesucristo.

El sábado de Gloria se exhibe en las tandas elegantes de cinco y media y nueve y cuarenta y cinco la super producción inglesa interpretada por un selecto grupo de estrellas, titulada DEGENERACION.

515. M-27

NEPTUNO

Hoy: AMOR SINIESTRO

En la matinée o tanda continua de dos y media de la tarde a siete de la noche, se exhiben las producciones: Amor Siniestro(por Thomas Meighan, Renée Adorée y Evelyn Brent; y El Mundo a sus Pies, por Florence Vidor; una revista Metro y una comedia. Luneta 20 centavos entrando antes de las cuatro y 30 centavos después de esta hora.

Por la noche, en primera tanda, se exhibe por última vez La Marcha Nupcial por Erich Von Stroheim. Luneta 20 centavos.

En la tanda elegante de las nueve y media: Amor Siniestro, por Thomas Meighan, Renée Adorée y Evelyn Brent. Luneta 20 centavos con derecho a entrar desde las ocho de la noche.

554,M-27.

INGLATERRA

Gran temporada popular a base de función corrida de una y media de la tarde a once y media de la noche, rigiendo los invariables precios de 10 centavos niños y 20 centavos los mayores.

Para hoy, magnífico programa, con la comedia ¿Son Gente los Maridos?, por Al Cook; y las regias super producciones La Calle Roja, por Conrad Nagel y Mirna Loy; y Bocaditos Venenosos, por Irene Rich y Audrey Ferries.

Mañana: El Ultimo Canto, por Al Jolson; y la producción Y Tenía un Lunar, por Betty Compson y Earle Williams.

Viernes 29: El Solterón, por Aileen Pringle y Lew Cody; y El Sol de Media Noche, por Laura La Plante y Pat O'Malley.

538. M-27.

LARA

Magnífico programa se anuncia para hoy en este concurrido cine de Prado y Virtudes. En turnos de 3, 5, 8 y 10 y media irá a la pantalla la interesante obra titulada Lobos Urbanos, por el simpático actor Bill Cody.

En turnos de 1 y media, 4 y media y 7 y media, se presentará la regia producción titulada Hula, por Clara Bow y Clive Broock y la gracoisa comedia titulada Críspulo entre Piratas.

Función corrida: 20 centavos.

Mañana: Cupido en Bicicleta.

Viernes 29: Degeneración.

Sábado 30: Los Frutos del Divorcio y La Danza Roja.

Domingo 3: El Solterón y El Diamante del Zar.

542 M27.

CUBA

HOY: "LOS CABALLEROS LAS PREFIEREN RUBIAS"

Para hoy miércoles nos anuncia el cartel del cómodo y ventilado cine de la calle Suárez, un ameno y bien seleccionado programa. Ambas funciones del día que comienzan a las cinco y cuarto y a las ocho y cuarto, serán cubiertas con las producciones Ladrones Honrados por Robert Hughes y la hilarante producción por la rubia más linda de América, Ruth Taylor, que se titula Los Caballeros las Prefieren Rubias, una revista y una cinta cómica.

Mañana jueves: Y... Tenía un Lunar, por Bárbara Bedford y El Solterón, por Lew Cody.

Viernes 29: La Historia de Marietta por Lya de Mara y La Pasión, en colores.

Sábado 30: La Danza Roja por Dolores del Río.

647 M27.

CINE

LA REPORTER RELAMPAGO

(Producción Clarence Badger con Bebe Daniels, Neil Hamilton, Paul Lukas, Mario Carrill oy Maud Turner Gordon).

He visto en esta jocosa y alborozada film confirmada, en pleno, una teoría que me expuso veinticuatro horas antes, el maestro en cosas de cine, RSS, a quien siempre acato en materia de arte silente. "Desengáñate", me dijo, con esa deliciosa manera tan suya, "la verdad importa muy poco en el cine. Yo no me preocupo nunca por ella. Lo importante es producir una sensación... A toda costa... Algo nuevo... Un nuevo sentido de la vida... Una visualización inesperada de las cosas..."

Me dejó medio convencido y hoy me acabé de decidir del todo. No cabe negar que en "La Repórter Relámpago" todos los medios están de lleno justificados para llegar a la exuberante hilaridad de algunas escenas, cuya irresistible potencia cómica es, sencillamente, aplastante. Esa danza apache es de las que provocan la risa, sostenida en estentóreas y crecientes carcajadas y, sin embargo, dentro de las normas de la verosimilitud es del todo imposible.

Lo mismo hay que afirmar de otra porción de incidentes y hasta del aspecto general del argumento, que falsea los tipos, porque cuidado que las revistas están saliendo sosas últimamente. Cualquiera diría que los fotógrafos tienen el prurito de cortar inmediatamente, en cuanto hay algo interesante y, en cambio, tiran centenares de pies para enseñarnos las cosas más insípidas y manidas. Hace mucho, pero mucho tiempo, que no veo en esos noticieros pictóricos, no ya algo que indique el menor riesgo por parte del operador, sino que denote mediana constancia y ganas de servir al público.

Volviendo a nuestra película: las primeras escenas para presentarnos al Relámpago Morgan, están hechas con ingeniosa habilidad de truco y dan la genuina sensación del peligro corrido. Les sigue una parte de exposición, durante la cual va entablándose la rivalidad entre "Pat", la encantadora y traviesa Bebe Daniels y el camera-man de más fama en el negocio. Empiezan a surgir las competencias y, por fin, en la de la estatua de la Libertad alcanza ella su primer triunfo definitivo. Aquí de nuevo está todo tan bien trucado o hecho con tal realidad, que volví a pasar un mal rato, pues ya dije, al hablar de la subida a la chimenea del mono en lo del Circo Wolfson, que me aterran los espacios y, nada, me sugestioné completamente.

Ahora viene la "piece de resistance". El "garden party" al Marajah con la épicamente hilarizante danza apache. Hacía tiempo que no me reía tanto. La Bebe está inimitable de salero, de graciosísima impetuosidad,... Convertida en una encantadora mari-macho y, en una palabra, irresistible.

Hay en el yacht, navegando rumbo a Río Janeiro, algunos incidentes de un cómico le buena ley. La escena en que hacen aparecer borracho a Clayton, después de noquearlo, es bufa a más no poder y, como estamos ya sugestionados por las frecuentes y abundantes risotadas anteriores, hay mucha mayor susceptibilidad al influjo de lo risible. Lo mismo puede afirmarse acerca de las repetidas apariciones por escotillón del segundo, aunque sean absurdas, y de las reacciones de Clayton.

El final, aún dentro de su efecto melodramático, posee elementos cómicos que le dan relieve e impiden que decaiga demasiado el desenlace.

En suma, una producción de las que hacen pasar un agradabilísimo rato, riéndose uno a mandíbula batiente y que ofrece ciertos aspectos espectaculares muy bien plastificados.

Bebe Daniels triunfa definitivamente y es el alma de la película. Neil Hamilton encarna con naturalidad el papel del muchachón norteamericano rebosando confianza en sí mismo por todos los poros, pero creyendo, al fin, víctima de los atractivos y halagos de una mujer bonita interesada en conquistarlo. Porque se me olvidó decir, acaso no creyéndolo necesario, que "La Repórter Relámpago" termina, como es natural, en un idilio matrimonial. Paul Lukas hace un ladrón del "grand monde", muy comedido y de elegante naturalidad; tiene, además, cambios de expresión facial de mérito. Parece actor de valía.

Me complace mencionar esta semana el Vitaphone, con dos excelentes números: La Canción de los Boteros del Volga y la última escena de "Cavalleria" por Benjamino Gigli, fraseando como un maestro, con un centro rotundo y de estupendo timbre y agudos frescos y bien timbrados.

En el Movietone me agradó oír, en uno de los motivos del mar, el coro del primer acto de "Otello": "Dio Signor della bufera". ¡Nos vamos civilizando!

IMPERIO

Sigue triunfal la temporada de cine en "Imperio". Para hoy anuncian un selecto programa con las cintas En Mi Barco Mando Yo, por Sally Phills; Las Huérfanas de la Tempestad, por Dorothy y Lilliam Gish; La Hija del Campesino pro Sue Carol; el episodio 6 de Hombres Marcados y cintas cómicas.

Los precios como es costumbre: 10 centavos la matinée y 10 centavos las damas y niños y 20 centavos los caballeros en la función de la noche.

Mañana hay una gran función extraordinaria presentándose la película aprobada por el Vaticano titulada Christus, la más completa y fiel narración del drama del Gólgota.

WILSON

Colosal matinée la de hoy, de 2 a 5 de la tarde, con la comedia El Invento de Filemón, por Charles Brown; y las regias super producciones: Así es la Vida, por William Haines, Ricardo Cortez y Josephine Dunn; y París es Nuestro, por Sammy Cohen y Jack Pennings. Para esta matinée rigen los precios de 10 centavos niños y 20 centavos los mayores.

En tanda elegante a las cinco y cuarto, la comedia El Invento de Filemón; y Así es la Vida, por William Haines. Para esta tanda rigen los mismos precios de la matinée.

Por la noche, gran función corrida de ocho y media a once y media, con el mismo programa de la matinée, rigiendo los precios de 10 centavos niños y 30 centavos los mayores.

Mañana: Nacimiento, Infancia, Vida Milagros, Pasión y Muerte de Nuestro Señor Jesucristo.

537. M-27.

VIVES (VEDADO)

Para hoy miércoles está anunciado para el segundo turno el estreno de la interesante producción interpretada por William Boyd titulada Botones Dorados. También se comienza la interesante serie interpretada por Cullen Landi stitulada En Guardia. Esta serie se desarrolla en su totalidad en la Academia Militar de West Foint.

En primer turno se exhibe la cinta de Pacqueline Logan titulada Locuras de Media Noche.

Mañana, Jueves Santo, matinée a las 3 y media. Episodio 2 de En Guardia y Rey de Reyes, por la noche a las 9 y media el mismo programa.

538 M27.

UNIVERSAL

En el concurrido y ventilado salón de las mil lunetas de Monte y Egido se exhibirá hoy el siguiente programa:

Estreno de la película de acción en 8 actos, por John Miljan titulada La Mano Misteriosa.

La Universal Film presenta a Frank Merrill en la serie Tarzán el Magno. El episodio que se exhibe hoy es el número 9 y se titula Sin Rumbo en la Selva.

La Compañía Cinematográfica Cubana presenta al gran actor Al Jolson en la sublime y conmovedora producción dramática, titulada El Ultimo Canto.

El precio que rige para hoy, atnto en matinée como por la noche, es de 20 centavos caballeros y 10 centavos damas y niños.

Mañana: Los Caballeros las Prefieren Rubias, por Ruth Taylor.

536. M-27.

FRANCIA, ECUADOR Y GUATEMALA ENVIARAN MISIONES ESPECIALES

El doctor Mario Luque ha sido nombrado para representar a Cuba en Quito, en la toma de posesión del Presidente Ayora

AUGUSTO MERCHANT LLEGA HOY DE COLOMBIA

Los Estados Unidos piden permiso para que un avión aterrice en la Habana en vuelo New York-Buenos Aires

El señor Gustavo Pabst Jr., Secretario de tercera clase de la Embajada de los Estados Unidos en La Habana, en nombre de esa oficina diplomática, solicitó de la Cancillería cubana, un permiso para que el teniente Mr. James Doolittle, perteneciente al Cuerpo de Aviación de los Estados Unidos, pueda volar sobre el territorio cubano y aterrizar en el mismo durante el vuelo que dentro de muy breve emprenderá desde el puerto de Nueva York a la capital de la República argentina.

El teniente James Doolittle, ha sido cedido por el Ejército Americano a la Curtis Airplane Export Corp., para que ejecute el raid de prueba siguiendo la ruta de La Habana, Guayaquil, Lima, Arica y Tucuman.

Preguntada la Embajada sobre la fecha exacta del vuelo esa oficina diplomática no nos pudo dar informes precisos a ese respecto y solo nos manifestó que el vuelo había de efectuarse dentro de un futuro próximo en razón de la urgencia con que había sido solicitado el permiso a nuestra Cancillería.

El Secretario de Estado tan pronto tuvo en su poder la solicitud de la Embajada Americana, contestó a ésta, manifestándole que no tenía inconveniente en ofrecer cuanto antes el permiso, del que daría inmediata cuenta al departamento de Guerra y Marina.

Hoy por la tarde, el señor Secretario de Guerra y Marina, General Rojas, conoció la solicitud de los Estados Unidos.

EL CONSUL DE NUEVA YORK LLEGA A LA HABANA

A bordo del vapor "Toloa", llegará hoy a La Habana, el Cónsul General de Cuba en la ciudad de Nueva York.

El señor Augusto Merchant, distinguido funcionario consular de quien nos ocupamos, ha pasado una breve temporada en la República de Colombia, donde reside su señora madre, la esposa de un distinguido cubano, el señor Rafael María Merchant, que ocupó el cargo de Ministro de Cuba en Madrid y más tarde fué el secretario particular del presidente de la República de Colombia, señor Núñez, uno de los más exaltados poetas de esa amiga nación.

EL MINISTRO DEL BRASIL SE EMBARCA

El Ministro de la República del Brasil en Cuba, señor Arthur Guimeraes de Araujo Jorge, recientemente nombrado plenipotenciario de su país en el Paraguay, se dirigió en atento escrito a la Secretaría de Estado, dando cuenta del día en que embarcará rumbo a su país, para luego emprender viaje hacia su nuevo destino.

El señor Araujo Jorge da cuenta en su atenta misiva al Secretario de Estado de los muchos afectos que deja en Cuba y de lo muy agradecido que está de los funcionarios de la Secretaría así como todo el elemento oficial de la nación.

El nuevo Ministro del Brasil en Paraguay, se despedirá del señor Presidente de la República el día primero y el día tres partirá rumbo a su país, en compañía de su distinguida esposa.

EL SR. MASCARO EN LA SECRETARIA

El señor Guillermo Fernández Mascaró, Embajador de Cuba en los Estados Unidos Mexicanos se personó en la mañana de ayer en la Secretaría de Estado, con el objeto de entrevisarse con el doctor Miguel Angel Campa, Subsecretario de Estado.

Esta ha sido la primera visita que ha hecho a la Cancillería el Embajador cubano en México después de su llegada a La Habana de su reciente viaje a Oriente.

MISION ESPECIAL A LA TOMA DE POSESION DEL PRESIDENTE DEL ECUADOR

El Secretario de Estado, doctor Rafael Martínez Ortiz, dispuso ayer y así lo hizo comunicar por medio del telégrafo al interesado, que con motivo de la toma de posesión del cargo constitucional de Presidente de la República del Ecuador, doctor Isidro Ayora, ostente la representación oficial del Gobierno de Cuba en ese acto, el actual encargado de Negocios de la Legación cubana en la República de Panamá y el Ecuador, doctor Mario Luque.

El Secretario de Estado cubano envió también un parte telegráfico al Ministro de Relaciones Exteriores del Ecuador, doctor Vitteri, comunicándole esta disposición de nuestro Gobierno.

EL SR. CARLOS VASSEUR, RESTABLECIDO

Acudió ayer a la Secretaría de Estado, después de varios días de ausencia, el señor Carlos S. de Vasseur, Ministro Plenipotenciario de Cuba en las Repúblicas del Ecuador y de Panamá.

El señor Vasseur, que estuvo delicado de salud se encuentra ya en vías de un franco restablecimiento.

MAS PAISES QUE ENVIARAN EMBAJADAS ESPECIALES

Ya suman veintidós los países que enviarán Embajadas Especiales con motivo de la toma de posesión del segundo mandato del General Machado el próximo 20 de mayo.

Ayer recibió el Dr. Miguel Angel Campa la noticia oficial del envío de las Embajadas de Francia, Ecuador y Guatemala.

En la Secretaría de Estado se está organizando un personal competente entre los funcionarios que se encuentran en la Habana y por distintos empleados de categoría de ese departamento, para que atiendan a las distintas Embajadas que dentro de breve nos visitarán.

NOTICIAS AZUCARERAS DE LA ARGENTINA

Nos dijo el Subsecretario de Estado, que el Ministro de Cuba en la Argentina, Dr. Néstor Carbonell, le había dado cuenta en informe enviado a la Secretaría, que una comisión que representaba al Centro Azucarero Nacional Argentino se había entrevistado con el Presidente de la República del Plata, dándole cuenta de la situación de la industria y exponiéndole algunas consideraciones relativas al estudio de una solución favorable a los intereses de la misma.

Terminada la entrevista dicha comisión entregó al Presidente un extenso memorial en el que se hacía referencia a los problemas derivados de la posición de los cañeros y a los factores diversos que actualmente se oponen al desarrollo próspero de la industria azucarera en la Argentina; ;y finalmente en el mencionado memorial se trata acerca de la limitación de la producción y por último de la exportación del azúcar y de la defensa aduanera de ese producto.

DEFENSA DE LOS EMBLEMAS NACIONALES SUIZOS

"El Departamento Federal de Justicia y Policía de Suiza ha elaborado un proyecto de ley tendente a proteger los emblemas nacionales suizos. La futura Ley se encuentra al examen de los expertos extraordinarios y esperan de un momento a otro darla a conocer íntegramente. Se sabe de antemano que la futura ley prevee, en primer lugar, la protección de los emblemas nacionales en Suiza, y prevee también la protección de los emblemas extranjeros, es decir la de los países que contraigan con este país obligaciones recíprocas por medio de convenios comerciales, especiales.

La referida Ley prohibirá el uso de emblemas extranjeros en los productos suizos y de los emblemas suizos en los productos extranjeros evitando con esto los errores en cuanto al origen de las mercancías.

Parece un artístico mueble de sala . . . sin embargo, *toca como una orquesta*

La Nueva Victrola Modelo 8-35

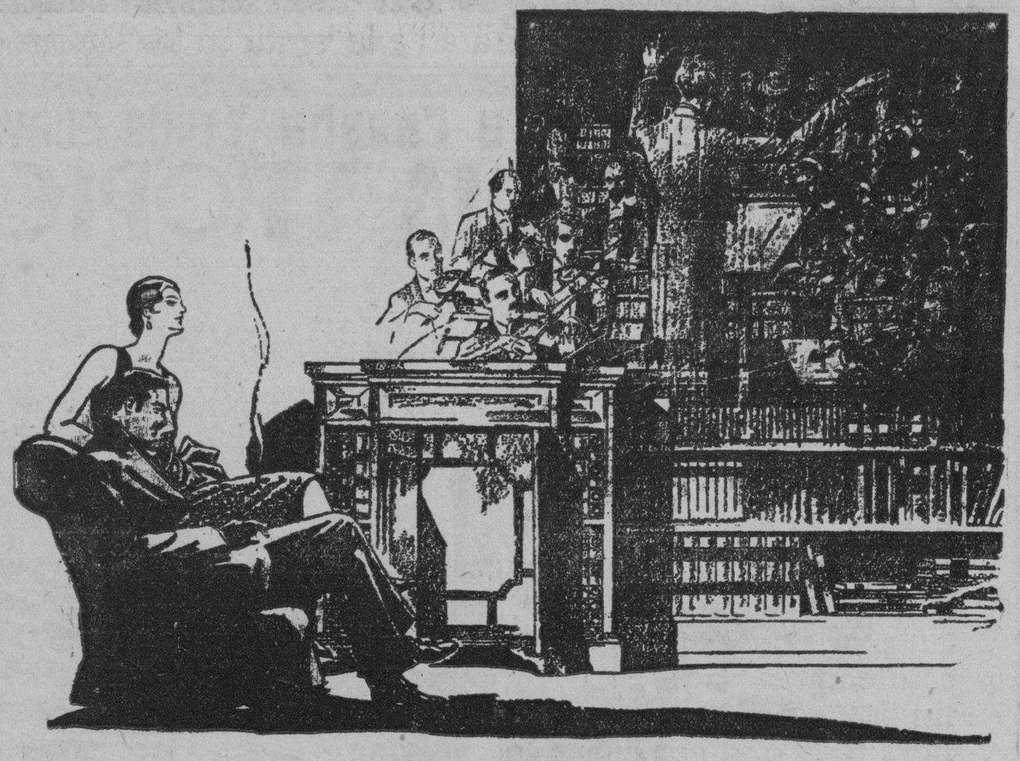

Hoy día, una colección de discos es tan necesaria en la casa como lo son las obras literarias clásicas.

He aquí un nuevo instrumento que satisface esa necesidad. Es un mueble de finísima construcción, provisto en ambos lados de compartimientos que contienen una extensa colección de álbumes de riquísima factura. El lomo de los álbumes, estampado en oro, es de cuero de brillantes colores, rojo, verde y azul, ofreciendo un vivo contraste con el tono obscuro y severo del mueble.

Al levantar la tapa, queda amplio espacio a ambos lados para colocar los álbumes cuyos discos se estén tocando.

Tras las puertas de exquisito labrado se encuentra la cámara sonora ortofónica de longitud completa. El primer disco que Ud. toca le demuestra al instante que la reproducción de la nueva Victrola 8-35 supera aún a la apariencia elegante y armoniosa de su exterior. Su sonoridad es suave y rica como un añejo néctar. Su potencia no es ni más ni menos que la que impartió a su canto o a su ejecución instrumental el propio artista. Imaginariamente Ud. *ve* al cantante famoso, la orquesta célebre, la banda completa, que regalan sus oídos con la maestría sin igual de sus ejecuciones.

Pida al comerciante Victor más cercano que le enseñe y toque este portentoso instrumento. Oiga en él los últimos Discos Victor Ortofónicos.

Distribuidores para Cuba:
Viuda de Humara y Lastra, S. en C.
Muralla 83 y 85 - Teléfonos: A-3498 y M-9093

La Nueva **Victrola** *Ortofónica*

No es legítima sin esta marca. ¡Búsquela!

¡PROTÉJASE! *Sólo la Cía. Victor fabrica la "Victrola"*

VICTOR TALKING MACHINE CO. CAMDEN, NEW JERSEY, E. U. de A.

CAMPOAMOR HOY

FUNCION CONTINUA de 2 a 11½

LUNETAS

Antes de las 4 ..... 20¢
Despues de las 4 .... 40¢

2 p.m. y 8 p.m.

ESTRENO de la producción Warner con IRENE RICH

MUJERES DE MALA FAMA

3½ - 5¼ y 9½

ESTRENO del drama intenso de grandes enseñanzas con OLGA BRINK y HENRY EDWARDS

DEGENERACION

Y DEBUT de

FERNAN-FLOR

Notable Bailarina discípula de ANA PAWLOVA

HOY Teatro ENCANTO HOY 5¼ y 9½

Unico en Cuba con Refrigeración - Organo - Orquesta de 15 Profesores - Solo Películas de Estreno

Estreno en Cuba

FIRST NATIONAL presenta a

Billie DOVE

en

EL CORAZON DE UNA BAILARINA

Gran Orquesta y Organo por los maestros LANZ y TRAVERSI

5½ 50¢ 9½ 60 y 80¢

Tanda de las 8 lunetas 30¢

Sol Ardiente Por MILTON SILLS

MAÑANA GRANDIOSO ESTRENO EN CUBA

LON CHANEY en su mejor caracterización

MIENTRAS LA CIUDAD DUERME

Superproducción METRO Goldwyn MAYER

M.E.C.D. 2016

RADIO Y ELECTRICIDAD

TRASMISIONES Locales y Extranjeras

PROGRAMAS CONCIERTOS

AUDICION DE LOS TROVADORES YUCATECOS, ANOCHE, POR NUESTRA ESTACION 2 A Z

Anoche tuvo efecto, por medio de nuestra estación 2 A Z, el concierto ofrecido por los notables Trovadores Yucatecos, dirigido por los aplaudidos guitarristas Ferreyro y Tenorio, quienes obtuvieron un brillante triunfo interpretando magistralmente las más bellas canciones yucatecas.

Los necesarios teatrales, críticos de arte, que se reunieron en el Estudio del DIARIO DE LA MARINA, desde donde escucharon el concierto de los Trovadores Yucatecos.

TRASMISIONES PARA HOY
Estación C M C

La Cuban Telephone Company, asociada a la International Telephone y Telegraph Corporation de la calle de Broad No. 67, en la ciudad de Nueva York.

5 a 5 p. m.: Acebal y Pepe del Río.

5 a 9.15 p. m.: Concierto sacro del Malecón por la Banda de Música del Estado Mayor bajo la dirección del capitán José Molina Torres, con el siguiente programa:

Paso doble Fúnebre El Turco, Espinosa.

Rhapsodia Verdiniana, G. Verdi. Orchestra.

Poema Sinfónico Danza Macabra, St. Saens.

(a) Angelus, J. Massenet.

(b) Melodía Sacra La Caridad, Rossini.

Fantasía del Drama de Música Parsifal, R. Wagner.

Paso doble Fúnebre Homenaje Póstumo, L. Casas Romero.

Himno Nacional Cubano. P. Figueroa.

7 a 8 p. m.: Hora por el Observatorio Nacional.

8.15 a 10.15 p. m.: Concierto por los Trovadores de Ipana, dirigidos por el maestro E. Cuevas, con el siguiente programa:

Mariposas, Serenata de Schubert.

Desde estás, Corazón. Canción.

Corcoles Santo, Marcha.

Amaro Amargo, Canto.

Andante Mozart.

Berceuse de Schuman.

Momento Musical de Schubert.

Funeral de Lecuona.

Alborada de Uranga.

Desengaños. Tango Canto.

Sylvow, Marcha.

Marcha Fúnebre de Chopin.

Mariposas.

A las 10.15 p. m.: El Trío Hernández-Asiain, integrado por la señorita Lilí Hernández Asiain, piano; señor Eduardo Hernández Asiain, violín y el maestro Aurelio Hernández, violoncellista, trasmitirán el programa:

"Die Worte Des Erlosers Am Kreuze (Introducción) Haydn.

Agnus Dei, Bizet.

Panis Angelicus. Franck.

Meditación de Thais (a petición) Massenet. Solo de violín por E. Hernández Asiain.

Ave María (a petición) Schubert. Solo de violín por E. Hernández Asiain.

Adagio, Schubert.

Romanza, Campagnoli.

Crucifix, Faure.

Andante con Molto, Schubert.

A las 10.30 p. m.: Breves palabras en el Cristo, por el Reverendo Padre J. Fariñas.

Estación 2 M G

Manuel y Guillermo Salas, San Rafael, 15 Watts. Trasmitirá de 5.30 a 7 de la tarde el siguiente programa:

Barbero de Sevilla. Opera.

Mano a Mano, Tango.

Barcelona, Paso doble.

Charmaine, Vals.

Beam on, my little Gypsy Sweetheart, Fox Trot.

Linda Cubana, Danzón.

Bome, Marimba.

Diana, Marcha.

Malagueñas, Piano Solo.

Impossible, Piano Solo.

Pues que Llorar, Danzón.

Si la quisiera Dios, Canción.

Dama Española, Danza.

My Lucky Star, Fox.

Mares y Damiselas, Dúo.

Suena, Guarachita, Suena. Guaracha.

Don't Hold Evertiything, Fox.

Cuando Ella y Yo Estamos Solos.

Qué es el Danzón? Danzón.

Leyenda, Vals.

Quiere usted un Bombón? Couplet.

Estación 2 O H

Trasmitirá de 9 a 12 a. m. y de 1 a 7 de la tarde.

Estación 2 L P

Trasmitirá de 12 a 1.30 p. m.

Estación 2 M C

Trasmitirá de 6 a 8 p. m.

Estación 2 S E

Trasmitirá de 9 a 11 p. m.

Estación 2 P C

Valdés Gallol y Angel Bertematti. Trasmitirá de 7.30 a 8.30 y de 10.30 a 11.30 noticias de "La Lucha".

Estación 2 A Z

DIARIO DE LA MARINA. Trasmitirá de 10.30 a 11.30 las últimas noticias recibidas y números musicales.

PROGRAMAS EXTRANJEROS
Estación W E A F

Red de la Cadena Roja de la National Broadcasting Company, New York

6 p. m.: Concierto de sobremesa por la Orquesta del Waldorf Astoria.

7.30 p. m.: Concierto de la Tourainesque, dirigida por Nathaniel Shilkret.

8 p. m.: Programa de ambiente español, trasmitido por el conjunto Sunshine Serenaders, como sigue:

Rumba, Chamberg, Orchestra.

Gondolero, de Las Musas Latinas, Tenor solo. Julián Oliver; Río Verde, Tierney, Orchestra.

Canción Andaluza, Ruiz; tenor solo, Julián Oliver; danza española, Engelman; Castle in Spain, Friend, Orchestra.

Gitanillo, Serrano, tenor solo, Julián Oliver; Jacquita, Saenger; Bandolero, Orchestra.

8.30 p. m.: Conjunto Happy Wonder Band, programa interpretado por la Orquesta que dirige Frank Black y el tenor Lewis James.

9 p. m.: Programa Musical Ingram Hour.

9.30 p. m.: Hora Palmolive, con el siguiente programa:

I Want to be Happy, Ensemble.

Down in the Woods, from Very Good, Eddie, Soprano y Tenor Dueto.

You've Got a Way With You. Orchestra.

Can'Yous, Greenberg, Revelers.

Prologo Sonr. from Pagliacci, Leoncavallo. Tenor Solo.

Rapsodia, Orchestra.

Kiss, Tenor Solo.

The Owl and the Pussy Cat. Revelers.

Tarantella, Orchestra.

Princess Sandman. Ensemble.

Song of India, Rimsky Korsakow. Soprano y Contralto Dueto.

Blue Waves, Ivanovici. Orchestra.

Maybe Rasbach. Tenor Solo.

Bathroom Room. Revelers.

Lullaby Adair. Soprano Solo.

Cinderfiffin. Orchestra.

Five Toes (Medley). Ensemble.

10 p. m.: La Orquesta Gold Strand, interpretará las siguientes selecciones:

Serenade, Savage Carnival. Orchestra.

Come Back to Me, from New Moon. Vocal Solo. Edna Bennet.

Dear Susan. Orchestra.

Honor, Vocal Solo. Fred Vettel. I'm That Way. Vocal Solo. Edna Bennett.

Wouldn't Fool Me, Would you? Orchestra.

King for a Day. Vocal Solo, Fred Vettel.

11 p. m.: Rudy Valle y su Orquesta desde el New Venice.

12: Buenas Noches!

Estación W J Z
Llave de la Cadena Azul de la National Broadcasting Company de New York

6.30 p. m.: Ben Pollack's y su Orquesta desde el Central Park Hotel.

7 p. m.: Los Jeddo Highlanders, bajo la dirección del maestro Hugo Mariani.

He aquí el programa:

Serenade, Ern. Valse in A Flat. Orchestra.

The Irish Love Song. Lang. Contralto Solo, Leslie Frick.

Liebestraum, Liszt. Orchestra.

Mazurka, Hasselmans. Harp Solo, Stefano di Stefano.

L'Aragonnaise, from Le Cid. Bizet. Orchestra.

'Way Down Upon the Swanee River, Foster. Contralto Solo, Leslie Frick.

La Feria, Lacomb. Canzonetta, Godard. Orchestra.

7.35 p. m.: Recitales de piano por Mme. Lolita Cabrera.

8 p. m.: Programa Mobiloil, como sigue:

Excerpt from Sicilian Vespers, Verdi. Orchestra.

Piccola Bambina, Mascara. Piccolo Duet.

Torna a Sorriento. Tenor Solo, Harold van Duzee.

Italian Folk Songs. Mandolin Ensemble. Symphonic Variations on The Carnival of Venice. Orchestra.

8.30 p. m.: Los Sylvania Foresters, interpretarán el siguiente programa:

Rustle of Spring, Sinding. Orchestra.

Trees, Rasbach. Quartet.

Will You Rememberg from Maytime. Violin y Guitarra Dueto.

The First Rose, Kern.

How Do You Do, Miss Springtime, Guoyou. Quartet.

Selections from Apple Blossoms. Quartet y Orchestra.

Tambourin Chinois, Kreisler. Marimba y Orchestra.

Message of the Violet, Luders. Quartet.

9 p. m.: Programa Smith Brothers, con Andy Sannella, guitarrista.

10 p. m.: Los Continentals, bajo la dirección de Cesare Sodgro, interpretarán el programa:

Prólogo: Baritone Solo, Frederic Baer.

Un tal Gioco, Act. 1; tenor solo, Julián Oliver.

Qual Fiamma Avea Nel Guardo; Hui! Hui! Stridono Lassu. Soprano Solos, Astrid Fjelde.

Silvio a Quest'Ora; Soprano y baritono.

Vesti La Giubba, tenor solo, Julián Oliver.

Intermezzo, Orchestra.

Pagliaccio, Mio Marito, Sopran Solo, Astrid Fjelde.

Serenata, O Columbina, Tenor Solo: Julián Oliver; violín y Orchestra. Godfrey Ludlow.

Facciam Merenda, Soprano Duet.

Pagliaccio E La, Via. Baritono y tenor Trio.

No, Pagliaccio, Non Eon. Tenor Solo: Julián Oliver.

Finale. La Comedia e Finita, Soprano y Tenor Duet.

11 p. m.: Programa de música selecta por el conjunto Slumber, como sigue:

Ballet Music de Prince Igor, Borodin.

Prelude, Rachmaninoff.

Kamarinskaya, Glinka.

Romance, Rubinstein.

Cossac Revels, Tschakoff.

Fairy Tales, Gretchaninoff.

Elegie, Tschaikowsky.

On the Steppes of Central Asia, Borodin.

Song of India, de Sadko, Rimsky-Korsakow.

Berceuse. Iplinsky.

Estaciones que trasmiten este programa:

WHAS, Louisville; WBZ, Springfield; WBZA, Boston; WRC, Washington.

12: Buenas Noches!

Estación W L W
De la Crosley Radio Corporation en Cincinnati, Ohio

6 p. m.: Concierto de Sobremesa por el conjunto Crosley, con el siguiente programa:

Theme: Sunset.

March Militaire. Schubert.

Salud d' Amour, Elgar.

Two Memory Tunes.

Waltzes from Comic Opera Apollo. Hellmesberger Jr.

6.59 p. m.: Estado del Tiempo.

7 p. m.: Conferencia a cargo del Dr. Frank W. Chandler, de la Universidad de Cincinnati.

7.15 p. m.: Trio de voces.

7.30 p. m.: Programa Ohio Eagle.

8 p. m.: Programa Mobiloil (véase WJZ).

8.30 p. m.: Sylvania Foresters (NBC).

9 p. m.: The Franklin Ensemble.

10 p. m.: La Edad de Boncilla.

10.30 p. m.: Estado del Tiempo.

10.30 p. m. Henry Fillmore y su Banda.

Theme: Americans We.

March: Invincible Fidelity. Fradeneck.

Waltz: Bluette. Drigo.

March: L'Argonne. McNichol.

Selection: The Vagabond King. Friml.

New Composition.

Trombone Novelty: Sally Trombone. Fillmore.

Perro: Mike, the Radio Hound.

11 p. m.: Hora Exacta.

11 p. m.: Harry Willsey y su Cincinnati Club Orchestra.

11.30 p. m.: Polly y Anna, las Muchachas Alegres.

12: Jan Garber y su Orchestra desde el Hotel Gibson.

12.30 a. m.: Henry Theis y su Orchestra desde el Hotel Sinton.

1 a. m.: Hora 13.

Ensemble: What A Girl, What A Night.

Organ Solo: My Angeline.

Banjo Solo: Sextette de Lucia.

Little Jack Little.

Ensemble: When the World Is At Rest.

Xylophone Solo: Marie.

Saxaphone Solo: I Promise.

Little Jack Little.

Ensemble: I'm Ka-raz Over You.

1.30 a. m.: Buenas Noches!

Sangre Roja y Buena Dan Vitalidad

"Mi vitalidad había decaído mucho y mi sangre estaba impura. Me recomendaron Vinol y compré una botella. Los resultados han sido maravillosos y ahora me encuentro feliz y sano".— V. G. Arrieta.

Vinol es un producto compuesto de hierro de fosfatos, de peptona de hígado de bacalao, etc. La primera le hará dormir mejor y tener un buen apetito. Las personas nerviosas y que se fatigan fácilmente quedan asombradas al notar la rapidez con que el hierro, los fosfatos, etc., dan nueva vitalidad al organismo haciendo que la sangre rejuvenezca y sea roja y rica. El Vinol tiene un gusto delicioso. Se vende en todas las Farmacias y Boticas.

$10 ENTRADA

RADIO Atwater Kent Todo Eléctrico

ULTRAFONICA Columbia

PIANOS R. S. HOWARD Welte Mignon y John L. Stowers

$10 MENSUAL

John L. Stowers

Distribuidor para Cuba

Teléfono A-3962 — San Rafael 29 — Habana

HABANER AS

Viene de la página NUEVE

OFRENDAS FLORALES

FALLA GUTIERREZ

Un acto imponente.

Conmovedor.

Resultó en la tarde de ayer el entierro del señor Laureano Falla Gutiérrez.

La reseña que aparece en otro lugar de esta edición basta a demostrar que ha sido una de las más grandes y más elocuentes manifestaciones de dolor que se recuerdan en la Habana.

Entre el cortejo fúnebre, numeroso en grado excepcional, destacábase el Honorable Presidente de la República, quien aplazó su anunciada excursión marítima en cumplimiento de un sagrado deber con el amigo desaparecido.

Presidiendo el duelo iban con el atribulado hijo, el joven Eutimio Falla, los tres hijos políticos del finado, el doctor Viriato Gutiérrez, Senador de la República, el señor David Suero y el señor Agustín Batista y Mendoza.

Además, entre los dolientes, el señor Ricardo Cervera.

Extensa, inacabable, la relación de las ofrendas florales dedicadas a don Laureano Falla Gutiérrez.

Solo comparable las coronas en su proporción, como en su valor y lujo a las que fueron enviadas a la cámara mortuoria del Mayor General José Miguel Gómez.

No cabían en la casa.

Hubo que colocarlas fuera.

Procedía del decano de nuestros jardines, **El Fénix**, una corona de gran tamaño, valiosísima, en cuyas cintas aparecía esta inscripción:

—"A don Laureano Falla Gutiérrez, General Gerardo Machado y Señora."

Era de orquídeas, **callas**, gladiolos, dalias y **easters lillies** en la más artística combinación.

Enviadas desde **El Fénix** eran las más.

De **El Clavel** era el sudario.

Severo y suntuoso.

Respondía al estilo Reina María Cristina, última creación, en este género de trabajos, del gran jardín de Marianao.

Era de tul de seda morado con flecos de plata, primorosamente bordado con callas y dalias lilas y blancas, y llevaba esta dedicatoria: "A Lito, de sus nietos".

Ochenta las coronas que fueron confeccionadas por el jardín **El Clavel** ayer como ofrendas a don Laureano Falla Gutiérrez.

Caso único.

Sin precedente.

Del jardín **La América**, en el Vedado, calle 23 y 8, procedían muchas también.

La de la Asociación de Dependientes llamó la atención.

Muy hermosa esta última.

En forma de lira.

De la **Casa Trías**, que tanto se luce siempre en trabajos de esta clase, eran las restantes.

Y de **Milagros**, su ofrenda, un gran macizo de flores.

Enrique FONTANILLS.

JUEVES Y VIERNES SANTO

PARA SERVICIO INMEDIATO

Tenemos un gran surtido de Pastelitos de Mariscos, Boulevares, Cocas y Empanadas de Filete de Pargo, Cocós de Bonito, Merluza, Atún, etc. Todo fresco y primorosamente preparado para servicio GRATIS a domicilio, por el GRAN CAFE Y RESTAURANT

"EUROPA" OBISPO Y AGUIAR Telf. M-4324

DULCERIA, REPOSTERIA, HELADOS, REFRESCOS Y LUNCH

INCANSABLE LABOR CARITATIVA QUE REALIZAN LAS DAMAS ISABELINAS

Las reclusas del penal de mujeres, en Guanabacoa, han disfrutado ayer de un buen día. Visita a los Correccionales

Día tras día la respetable institución de Dama Isabelinas, viene demostrando mayores entusiasmos en su cruzada por el mejoramiento de los desvalidos. Ayer correspondió nuevamente el piadoso beneficio de tan caritativas señoras al penal de mujeres establecido en la Cárcel Modelo de Guanabacoa, donde actuó una vez más el Comité de Cárceles organizado y llevando a efecto un acto lleno de emoción.

Ese acto tuvo dos aspectos: religioso, uno de ellos, por haber figurado en el programa una comisión general, en la que tomaron parte gran número de reclusas. Y del acto que nos referimos, en ese aspecto, ha de quedar debida constancia en nuestra página de información religiosa.

Reseñaremos, por tanto, aquí la fiesta de ayer en el penal citado, bajo su relevante aspecto de acto social, teniendo en cuenta la distinción de las damas que la organizaron y tomaron en ella participación.

Después de la comunión, en la que ofició el Rvdo. P. Moyniham, se obsequió a todas las reclusas con un exquisito desayuno servido por el café Europa, que costeó de su peculio la señora Elvira Pérez de Errasti, y fué servido por las damas concurrentes.

Y seguidamente se procedió a la proyección de la película "Rey de Reyes", que la caritativa dama de referencia alquiló a la Medal Film, sin reparar en costos, así como el aparato de proyección; pero las deficiencias del aparato impidieron, con gran sentimiento de las reclusas, que la película terminara de proyectarse.

Suprimido, pues ese número del programa, se efectuó el concierto sacro que estaba anunciado, por el siguiente orden: "Serenata de los Angeles" (orquesta de cuerdas) "Himno a Jesús Nazareno" (coro) "Traumerie" (orquesta) "Nazareno" (Gounourd), cantado por la señora Carmelina Díaz, acompañada a violín por la señorita Alderete; "Thais" de Massanet, por la orquesta; "Pobre Madre", Meditación Religiosa, por el coro; "Elegia" (Massanet) cantado por la señorita Rosita Pina, con acompañamiento de violín, por la señorita Margarita Ventosa.

Componían el coro, las siguientes señoras y señoritas:

Señoras, Carmelina Díaz y Clotilde Suárez.

Señoritas: Fina Alvarez, Rosita Pino, Chela Ricardo, Carmita, Espino, Margarita Vals; María del Carmen Oñate, Regla Suárez, Celia Alvarez, Isabel R. Alvarez, Alicia, Marina, Albertina y Silvia Capestany.

El coro estuvo dirigido por la entusiasta señorita Nena Coll, Secretaria del Comité de Penales y Monitora de las Damas Isabelinas.

La orquesta la formaban las señoritas Pérez Alderete y Margarita Ventosa, violines, señorita Mercedes Armas, violoncello, señorita Nena Córdoba, piano.

Unas y otras rivalizaron en la ejecución de los números de música sacra, que constituyeron la parte artística de la fiesta, como única nota de recreo espiritual, teniendo en cuenta la rememoración religiosa de estos días.

Los Reverendos Padres Franciscanos, pusieron como siempre una parte entusiasta en la preparación de este acto, como colaboradores entusiastas de las damas Isabelinas desde los primeros tiempos de su actuación.

- VIBOREÑAS -

LOMA TENNIS CLUB

Una noticia que ha de ser recibida con general agrado por nuestras familias es la de que el próximo domingo con motivo de celebrarse los finales de tennis de la Copa Guzmán, se efectuará un recibo bailable, desde las cinco de la tarde hasta las ocho.

Julito Domínguez me participa tan agradable noticia, comisionándome para que invite a las familias que frecuentan dicha sociedad.

Por mi cuenta diré que el Loma prepárase a iniciar una nueva y activa vida social, y es probable que haya cambios importantes en su directiva.

SOCIEDAD ARECA

El recibo que estaba anunciado para esta noche en esta sociedad, como cuarto miércoles de mes, debido a la festividad religiosa de hoy, ha sido transferido para el miércoles próximo.

Se celebrarán diversos juegos y al final se bailará, habiendo prometido asistir el comité femenino en pleno con numerosas invitadas.

NUEVA RESIDENCIA

Los jóvenes y distinguidos esposos bella dama Amelia del Cañal de O'Farrill y el querido amigo Comandante del Ejército Nacional Ramón O'Farrill de Miguel, han trasladado su residencia a Morell núm. 3, entre Luz y Chaple, Loma de Chaple.

Por su encargo ofrezco su nueva residencia a sus amistades, agradecido al ofrecimiento que de tan estimados esposos he recibido.

CUMPLEAÑOS

Los celebra hoy la lindísima señorita Amelia López y Morales, ideal rubita que tantos admiradores cuenta.

Esta tarde, de cinco a siete, sin carácter de fiesta recibirá a sus amistades, que numerosas irán a saludarla.

Para Emelita son mis votos por su mayor felicidad.

JULIO E. VASSEUR

Completamente restablecido ya tan querido amigo, después de la operación de apendicitis que en muy delicado estado sufrió, de nuevo se ha dedicado a sus habituales labores en la Secretaría de Agricultura.

Mi felicitación muy afectuosa le reitero, extensiva a su amante y joven esposa señora "Mara" Vallés de Vasseur.

LA GRAN VERBENA DEL MENDOZA TENNIS

Hará época entre nuestras mas brillantes fiestas la gran verbena que está organizando el prestigioso Mendoza Tennis Club, que se celebrará en el Parque Mendoza, en los primeros días del próximo mes de Abril.

Se están nombrando comisiones de distinguidas señoritas que laborarán en esta verbena.

Muchas e interesantes noticias he de dar de ella en próximas Viboreñas.

Urbano DEL CASTILLO

NOTAS DE POLICIA

TRATO DE HERIRLO CON UNA CUCHILLA

El vigilante 1757, detuvo en Aldama y Zenea, donde trataron de sostener una riña, a Juan Bolaños Martínez, natural de España, de 56 años de edad, vecino de E. Palma número 132 y Manuel Fernández Castillo, empleado y vecino de Oquendo número 47. Declaró este último, que transitando por el lugar de referencia, se vió agredido por Bolaños, quien trató de herirlo con una cuchilla que le fué ocupada por la policía, rompiéndole los espejuelos al garrarlo fuertemente por el saco que vestía.

Expuso el acusado, que estando situado en dicho lugar, pasó por su lado Fernández Castillo, burlándose de su persona con motivo de un duelo privado de su familia y al darse cuenta de la fuerza física del mismo, tratando de igualar las fuerzas, se armó de la cuchilla por si lo agredía tener con que defenderse.

MAÑANA ABRIRA SUS PUERTAS LA

PANIFICADORA NACIONAL

Y los consumidores de pan tendrán oportunidad de adquirir productos de calidad a precios populares

Anticipamos la apertura a ruego de muchísimas familias que deseamos complacer, y durante esta semana nuestros productos solamente se encontrarán a la venta en los siguientes establecimientos:

EL AGUILA, Aguila y Neptuno. Tel. M-8888, M-7799, M-1717
AMERICAN GROCERY, Amistad 15. Tel. A-2346, M-2881, A-5956
LA VIÑA, Simón Bolivar 21. Tel. A-1821, A-2072
LA PALMA, San Lázaro y Campanario. Tel. M-4335
CUBA COOPERATIVA, San Lázaro 364. Tel. U-7000
EL CISNE, San Lázaro y N. Tel. U-6771

VEDADO

EL CARMELO, (frente a Pro-Arte) Calzada y D. F-2828, F-4929, F-6011

En la próxima semana haremos la inauguración oficial y desde entonces empezaremos a distribuir a los establecimientos, los cuales prestarán servicio eficiente a los consumidores que lo deseen.

Rogamos a todas las familias que nos han llamado para adquirir el delicioso "Pan de Leche" exclusivo de esta casa, que nos perdonen si en un principio no nos es posible elaborar la cantidad necesaria para atenderlos a todos, debido a que el "Pan de Leche" requiere mucho mayor tiempo para elaborarlo y sobre todo una atención especialísima, pero les prometemos para después de la inauguración oficial que ya estaremos debidamente organizados, hacer cuantos esfuerzos sean necesarios para dar la mejor atención posible a las necesidades de nuestros clientes.

Calidad - Variedad - Limpieza - Servicio

CUPON

Este cupón y diez centavos presentados por usted mismo en nuestra planta le dan derecho a uno de nuestros atractivos Cuchillos de Cortar Pan que ordinariamente le costaría medio peso.

Hacemos esta excepcional oferta para inducirlo a visitar personálmente nuestra magnífica y moderna planta panificadora y presenciar la limpieza con que se elabora el pan puro y nutritivo.

Escriba su nombre y dirección:

Nombre .....

Dirección .....

Escriba debajo el nombre y dirección de su detallista:

.....

PANIFICADORA NACIONAL, S. A.

Ave. Menocal (Infanta) 102, entre San José y San Rafael

Tel. U-2277, U-2377

M.E.C.D. 2016

La Sociedad Cubana Testimonió de Modo Elocuente el Cariño con que Siempre Distinguió al Sr. Falla Gutiérrez

CUANTO VALE Y SIGNIFICA ALGO, EMPEZANDO POR EL JEFE DEL ESTADO, ACUDIO A RENDIR EL ULTIMO TRIBUTO AL FINADO, MODELO DE CABALLEROS

LA CASA Y LOS JARDINES, LLENOS DE HERMOSAS OFRENDAS FLORALES

EL CORTEJO FUNEBRE, LARGO, INTERMINABLE Y FORMADO POR LO MAS SELECTO DE LA SOCIEDAD, PRESIDIDO POR MACHADO Y LOS HIJOS DEL FINADO

Descansa ya para siempre en el seno de la tierra que amó con acendrado cariño el cuerpo inanimado de aquel ilustre caballero que se llamó Don Laureano Falla Gutiérrez. Su alma hecha al bien voló hacia la Bienaventuranza eterna, donde el señor espera y acoge a los justos.

Exhaló el último suspiro en el regazo de la Santa Madre Iglesia Católica. Y ella, piadosa y magnánima, sabe pedir al Altísimo, que reclamó a su lado al hijo querido bálsamo mitigador para la pena profunda que aflije a los familiares del desaparecido.

El sepelio de Don Laureano Falla Gutiérrez, verificado ayer a las cuatro de la tarde, ofreció elocuentísimo exponente de la estimación conque le distinguió la sociedad cubana.

Las personas que desde los primeros instantes en que la noticia de su muerte circuló por la ciudad, las que permanecieron en la casa mortuoria toda la noche del lunes y todo el día del martes, las que formaron en el cortejo fúnebre acompañando su cadáver hasta el Cementerio de Colón, las que presenciaron el paso de la triste comitiva por las calles del Vedado, los telegramas y cartas de condolencia recibidos por los familiares de Don Laureano y las numerosas ofrendas florales que cayeron sobre su tumba, cubriéndola por entero, son el más alto testimonio de la consideración y del afecto que supo labrar, por el ejemplo de su vida noble y laboriosa, el hombre modesto y sencillo que acaba de bajar al sepulcro.

MISA DE REQUIEN Y COMUNION

A las cinco y media de la mañana de ayer, en la capilla mortuoria, el señor Arzobispo de la Habana dijo una solemne misa de requiem en sufragio del alma de Don Laureano Falla Gutiérrez. A los sagrados oficios acudieron familiares, allegados y amigos íntimos del desaparecido, los cuales tomaron la comunión.

MULTITUD DE CORONAS

Durante toda la noche del lunes, la mañana y parte de la tarde de ayer estuvieron llegando a la morada de Don Laureano coronas y ofrendas florales, que no cabiendo por su número extraordinario en el interior de la casa, fueron colocadas en el jardín. Calculase que pasaban de doscientas treinta.

Continuamente llegaban también telegramas de Cuba y del Extranjero —en más de trescientos— asociándose al dolor de los familiares de Don Laureano Falla Gutiérrez.

EL PRESIDENTE DE LA REPUBLICA EN LA CASA MORTUORIA

A las tres y cuarenta llegó a la casa mortuoria el señor Presidente de la República. Penetró en ella por la calle 13. Iba acompañado de sus ayudantes de guardia capitanes Gall Menéndez y Firmat y del Jefe del Servicio Personal del Jefe del Estado Capitán Rodríguez Batista.

El Jefe del Estado saludó a numerosas personas de las concurrentes y se dirigió a la capilla ardiente. Allí estrechó la mano de la distinguida señora Dolores Bonet, viuda de Falla, de sus hijos Eutimio, Viriato Gutiérrez, David Suero Isabel, Adelaida; María Teresa y Angel Batista, del señor Ricardo Cervera, sobrino del desaparecido.

Después contempló algún tiempo el rostro ya mudo del amigo muerto, tomando más tarde asiento en la misma Cámara Mortuoria, cerca de la Sra. Bonet y de otros familiares.

Allí permaneció hasta la hora de iniciarse el sepelio.

LA COLOCACION DE LAS OFRENDAS FLORALES, PARA EL SEPELIO

La enorme cantidad de ofrendas florales que fueron enviadas a la casa mortuoria, requirió la presencia de ocho carros para conducirlas. Entre estos carros había uno del Cuerpo de Bomberos. Hay que advertir las ofrendas pasaban de doscientas veinte y para hacerlas figurar en el cortejo se hizo necesario colocarlas unas encima de otras en los carros que las condujeron al cementerio.

La colocación de estas ofrendas—todas hermosísimas— comenzó a las dos de la tarde.

LA ORDEN DE PARTIDA

A las cuatro en punto fué sacado de la capilla el cadaver de Don Laureano Falla Gutiérrez, en hombros de familiares y amigos.

Ya se había estacionado a la puerta de la casa una severa carroza automóvil limusine.

En ella quedó colocado el sarcófago de bronce, cubierto de un sudario ornado de hermosas rosas blancas.

Seguidamente se dió la orden de partida.

LA PRESIDENCIA DEL DUELO

Puesta en marcha la carroza fúnebre, siguió detrás de la misma la presidencia del duelo compuesta del General Machado, Presidente de la República y de los hijos del desaparecido Eutimio Falla Bonet, Viriato Gutiérrez, David Suero y Angel Batista.

Inmediatamente después iba un interminable cordón de autos conduciendo el acompañamiento hasta el Cementerio.

EN EL CEMENTERIO

Poco después de las cuatro y media llegó el cortejo al Cementerio.

El ataúd fué extraído de la carroza y alzado en hombros de familiares y amigos del desaparecido.

Se puso en marcha el cortejo en pleno. Detrás del sarcófago iba un sacerdote—capellán del Cementerio — seguido de acólitos y cantando un responso. Inmediatamente el Jefe del Estado, los dolientes y el acompañamiento.

EN LA CAPILLA

Durante unos instantes el cadáver de Don Laureano permaneció en la Capilla Central del Cementerio, entre cirios ardientes y colocado sobre soportes.

El capellán tomó el hisopo y volvió a rociar el ataúd con agua bendita.

Entonces el coro del Cementerio entonó el LIBERAME DOMINE, el tierno y conmovedor responso de Tavoni.

Terminó el coro de cantar "Libérame Domine de morte eternam". El sacerdote que oficiaba dijo el "requiescat in pace".

Los labios musitaron un Padre Nuestro.

EN EL PANTEON

Terminada la ceremonia, el sarcófago fué trasladado desde la Capilla al panteón de la familia Falla, donde quedó sepultado.

UNAS PALABRAS DEL DOCTOR VIRIATO GUTIERREZ

El doctor Viriato Gutiérrez, hijo político del desaparecido, pronunció breves palabras junto a la tumba de su padre, para dar las gracias a los amigos que le habían acompañado en tan duro trance.

Seguidamente se inició el desfile.

CORONAS Y OFRENDAS FLORALES

He aquí la lista de las coronas y demás ofrendas florales tributadas al recuerdo del finado Don Laureano Falla Gutiérrez.

General Machado y señora, Adelaida Compañía Azucarera, Central Manuelita, Casteleiro y Lolita, Unión Agrícola Industrial, Conce- y José Manuel Araces, Pedro A. Carrillo y señora, Fausto A. Gamboa, Alejandro Suero Balbín y Cía., Ricardo Augusto Prieto, Banco de Préstamos, María Teresa y Agustín, Eutimio, General Eugenio Molinet, Miguel Angel, Lola, Compañía Exportadora de Azúcar, Henry W. Catlin, María Atilia y Justico, Alfredo Betancourt y señora, Inocencio Anzola y señora, Carlos F. Gutiérrez y señora, Esteba Cacicedo, Edgardo Brabb Central Andreita, Eugenio Crabb, Fernández Alonso y Compañía, Fábrica de Pinturas El Morro, Fernández Solana y Compañía, Compañía de Defensa Comercial, A. Bengochea y familia, Manolo, Miguel y Juan José, Santiago Milian y familia, Concha y Alvaro, Cuban Destiling Company.

Empleados de Oficios 22, The Royal Bank of Canada, Adelaida, María, Ofilia, Roberto y Berta, Isabelita y David, Adelaida y Viriato, Casteleiro Vizoso y Compañía, César Selaya y señora, Central Cienegüita, Compañía Papelera, Antonio Monsaterio, Compañía Cubana de Pesca, La Servidumbre, Laureano L. González, Enrique Rivero, Enrique Monasterio, Empleados Tienda Central Manuelita, Angel y Jesús, Empleados del Central Manuelita Carasa y Compañía, Fernández Castro y Compañía, Rodríguez y Cía., Barandarian y Cía., Rogelio Diaz Pardo, Agapito Cagigas, Pedro Monasterio, Central Patria, Empleados y obreros del Central Patria, Rafael Falla y señora.

Asociación de Dependientes de la Habana, Unión Club, José Antonio Cabarga, David Tardí, Cía., Cubana de Fibra y Jarcia, Manuel y Aida, José María de la Cuesta, Vicente Loriente, viuda de San Pedro e hija, E. G. Abreu S en C., Empleados y obreros Central Andreita, Célso González y señora, Gonzalo García, Víctor Batista y señora, Celestino Joaristi y Cía., Quiquita y Charles, Empleados y Obreros Central Adelaida, Juan O. Nagten, Colonia Española de Cruces.

Pancho, Mercedes, María Josefa García, Empleados y Obreros de la Cía., Cubana de Fibra y Jarcia, Guardián Assurance Cía., Los Senadores de la República, Angélica y Miguel, Carlos y Laureano, Carlos Manuel de Céspedes, Ayuntamiento de Giiines, María y Eladio, Amparo Silva, Nueva Fábrica de Hielo, Nena y Grau, M. Villapol y señora, Oscar R. Cintas, Fita, Ramón Rodríguez S. en C., M. Castaño, Elías Rada y familia, Luis Cabargas, Colonia Española de Cienfuegos, Higinio Fanjul, Manuel E. Rionda y señora, Casino Español de la Habana, los empleados y obreros de la Cía., Cubana de Pesca, Sierra y familia, familia de Pérez Aces, Francisco M. Fernández y señora, Teresa y Juan.

Compañía Pesca Mediavilla, Centro Andaluz de la Habana, Eusebio Navarro y familia, empleados de E. Navarro S en C., obreros y empleados de la Cía., Papelera Nacional, Mariano Guas, Apolonio Cepero, Mestre Machado y Cía., María Teresa Pelayo, Independent Electric Company, José Grau Triana y familia, National City Bank of New York, Andrés Castellá y familia, Pedro Sánchez, Cía., Cubana de Contratistas, Natalia y Pablito, Presidente y Concejales del Ayuntamiento de Giiines, María Teresa y Claudio, Juan Agustín Gómez y señora, Rafael Sorondo, Adolfo Arellano y señora Carlos Laureano, Beneficencia Gallega, Lola y Andrés, Salvador Aja, Isabel y Robustiano, Lázaro Díaz, los empleados de J. F. Gutiérrez, Rafael Sánchez Aballí, Asociación Canaria.

DIARIO DE LA MARINA, **José I. Rivero y señora**, Carmen y Braulio Czarnikow Rionda y Cía., Cuban Trading; Juan A. Alemán, Narciso Macia y señora, Amparo Suero, Mario N. y señora, H. García viuda de Capetillo, Juan Román y familia, Manuel Rionda, R. Dussacq, Bernardo Braga y Rionda, Manuel Rivero, Julio Torralbas, Miguel Mariano Gómez, Juan Capote, doctor José F. Fuentes, Santiago Rodríguez Illera, viuda de Martínez Alonso y familia, viuda de Reguera y familia, Colonia Española de Morón, Carmen Rodríguez, Avelino Gutiérrez y familia, Ofelia y Fausto Menocal, Standard Oild Cía., Clemente Vázquez y señora, R. Argüelles y señora, General Montalvo, Armour y Cía., Centro Asturiano de la Habana, Arellano y Mendoza, José Gómez Mena, Aurelio Portuondo, Aurelia Castaño viuda de Nazabal, Gustavo G. Beauville, Lily Hidalgo de Conill, Antonio Ruiz.

Compañía de Jarcia de Matanzas, José Izquierdo y Julia, familia Pasalodos, Purdy and Herdenson, National Faccio, sus nietos, Federico Laredo Bru y señora, Dediot y García y Cía., J. Zorter y Cía., Micaela e Isidoro, viuda de Mendoza e hijos, H. Lobo y señora, Milagros, Charles López Oña y señora, Santiago Gutiérrez de Celis, Anita y Alfredo, Eddie Abreu, Pedro Arenal, Camilo y Alfredo Armand, Luis del Valle, Ofelia Toscano, viuda de la Torre e hijo, Abdulia y Guillermo, César Rodríguez, Francisco Lorenzo y familia, Banco Comercial de Cuba, Rafael Jorge Sánchez y señora, Carlos Canet y Empleados, Central Patria, General Alberto Herrera, Ondina y Leslie, Manuel Aznar y José Sobrino, Pedro Grau y familia, José B. Comas del Sol, Juan A. Gómez, Leslie Pantin y señora, Claudio Reyes, Casa Dubic, Gracia y Gonzalito.

EL ACOMPAÑAMIENTO

En el cortejo figuraban representaciones del Gobierno, de la política, del comercio, de la banca, de los centros regionales etc.

El periodista anotó:

Del Poder Ejecutivo: el doctor Rafael Martínez Ortiz, Secretario de Estado, el Lcdo Jesús María Barraqué, Secretario de Justicia, el doctor Francisco María Fernández, Secretario de Estado, el doctor Ricardo Herrera Secretario de la Presidencia, el doctor Gutiérrez de Celis Secretario de Hacienda, el doctor Miguel Angel de la Campa, Subsecretario de Estado, el doctor Mario Ruiz Mesa, Subsecretario de Hacienda, el doctor José Rosado Aybar, Subsecretario de Gobernación, el doctor Fernandez Junco, Director de Justicia.

Del Poder Legislativo: Doctor Clemente Vázquez Bello, Presidente del Congreso, Senadores Ricardo Dolz, Lorenzo Fernández Hermo, José Ramón Villalón, Alberto Barreras, Manuel Martínez Moles, Fausto Menocal, Agustín Cruz, Modesto Maidique.

Representantes: Emilio Sardiñas, Alvaro Alvera, José R. del Cueto, Vito M. Candia, Miguel Albarrán, Pastor del Río, Juan R. Ramírez, Ramón Zaydín, Baldomero Grau y Triana, Juan Espinosa, Manuel Rivero, Manuel Villalón, Eladio Ramírez, Gustavo González Beauville, Mario Mendoza, Antonio Pena, Enrique Recio, Francisco Zayas.

De la Prensa: El Conde del Rivero, doctor Aurelio Hernández Miró, doctor Lorenzo Frau Marsal, doctor Ramiro Guerra, Juan Antonio Pumariega, por el DIARIO DE LA MARINA.

Rafael Govín y Ricardo Lancis, por El Mundo.

José Ramón Egues, por Billiquen.

Antonio G. Mora por Heraldo de Cuba.

Los repórters Marsans, Serrano, Lamas, Rosainz, Aizcorbe.

Del Gobierno Provincial: El Gobernador señor Antonio Ruiz, el Presidente del Consejo Manuel Vega, el Consejero Bebito Echarte, el Secretario de la Administración Ernesto López.

Del Cuerpo Diplomático: El Embajador de España Exmo señor Santiago Méndez Vigo, el Secretario de la Embajada Don Alvaro Maldonado, el Cónsul General de España señor Ernesto Freyre. El Embajador de Cuba en Washington doctor Orestes Ferrara, el doctor Tomás Servando Gutiérrez, el doctor Miguel A. de los Campos, Canciller en Bruselas, General Rafael Montalvo Ministro de Cuba en Portugal.

Del Municipio el doctor Miguel Mariano Gómez, Alcalde Municipal. El Presidente del Ayuntamiento José Izquierdo Juliá. Los concejales René Acevedo, Brito Alvarez Bullas.

Del Ejército: El General Alberto Herrera, Jefe de Estado Mayor; el comandante Llaneras, el comandante Espinosa, comandantes Algarra y Witmarch.

De la Marina Nacional: El comandante Fernández Quevedo, Jefe de la Marina, el coronel Julio Morales Coello, el capitán Llaneras.

Del Clero: Monseñor Ruiz, Arzobispo de la Habana.

De la Universidad: los profesores José Manuel Martínez Cañas, Manuel de Castro Targarona, Arquímes Recio.

De la Banca: Don Juan Gelats, gerente de la firma Narciso Gelats y Compañía, Johny Rivera, Director gerente del National City Bank of N. Y., Rogelio Díaz Pardo Presidente del Banco Territorial de Cuba, Antonio Antón, Francisco García Naveiro, Presidente de la Caja de Ahorros del Centro Gallego, Manuel Rodríguez, Presidente de la Caja de Ahorros del Centro Asturiano, Porfirio Franca, Director del Banco del Comercio.

También los Sres. Conde del Castillo Conde de Revilla Camargo, Marqués de Tiedra, José, Luis, Pedro y Juan Grau y Triana, Alejo Morejón, el General Pedro Betancourt, Presidente del Centro Nacional de Veteranos de la Independencia, el Jefe del Cuerpo de Bomberos, Coronel Díaz de Villegas, el Jefe de la Policía Nacional Coronel Perdomo, el Jefe de la Policía Secreta Comandante Trujillo, Fausto Gamboa, doctor Ernesto Sarrá, César Rodríguez Molina, Néstor Mendoza, Ernesto Longa, Elías López Silvero, Renée Pérez Abreu, Pepín Rodríguez, D. Marcelino Díaz de Villegas, ex-Alcalde Municipal.

El expresidente del Centro Gallego D. Jesús María Bouza, el ex-Alcalde municipal José María de la Cuesta, Fernando Prego y Antonio María Souto, José Gómez Mena, Manuel Alonso Suárez, Julio Alvarez Arcos, Charles Morales, Segundo Casteleiro, Dr. Domingo Méndez Capote, ex-vicepresidente de la República, Guillermo Aguila.

El presidente de la Cámara de Comercio Cubana señor Carlos Arnoldson, Mr. Henry Catlin, presidente de Compañías de Electricidad, doctor Manuel Secades Japón, General Guzmán, Comandante Pérez Stable, Ramón Crusellas, José Paglieri, Hipólito Regueiro, el presidente de la Cámara de Comercio Española, señor Manuel Otaduy, el señor Pablo A. Cañas.

De los Centros Regionales:

Los Presidentes de Honor del Casino Español señores Narciso Maciá y Secundino Baños, el Presidente efectivo, señor Alfredo Cañal, el vicepresidente Valeriano Fernández Viña, el secretario doctor José F. Fuentes, el ex-presidente Ramón Armada Segrera.

Del Centro Gallego: el presidente Francisco Pego Pita, con los miembros de la Comisión Ejecutiva.

Los ex-presidentes del Centro de Dependientes: Antonio Pérez Pérez y Avelino González.

Del Centro Asturiano: el presidente José Simón Corral, el vicepresidente Nicanor Fernández, el secretario Enrique Cima y numerosos directivos.

El señor Lorenzo Mijares, presidente del Centro Montañés.

El presidente del Centro Castellanos Elías Rada.

El presidente del Centro Andaluz, Francisco Barroeta.

El presidente del Centro Vasco, Celestino Joaristi.

El presidente del Centro Balear, señor Bartolomé Palmer.

El presidente de la Asociación Canaria, Domingo León, con el Comité Ejecutivo en pleno.

El presidente de la Colonia Española de Cienfuegos, Ramón Alvarez, con los señores Inocencio Ansola y Enrique Monasterio.

Por la Asociación de Dependientes los señores doctor José A. Mestre y José M. Coto, que representaban al señor Pérez y Pérez, presidente de la Sociedad; vicepresidentes primero y segundo; los vocales de la Directiva señores Miguel Recarey, Juan B. Laplume, Antonio Bosch, Juan D. Huarte, José Bezanilla, José Vignau, Venancio Zabaleta, Fermín Otamendi, Manuel Díaz Granda, el secretario señor Toledo, los presidentes de honor señores Antonio Pérez, Avelino González y Francisco Pons; el vicesecretario y otros cuyos nombres no recordamos.

En nombre de la Asociación dió el pésame al doctor Viriato Gutiérrez, el vicepresidente primero doctor Mestre.

Dr Braulio Sáenz; señor Agustín Alvarez; doctor Laureano Fuentes; doctor Fernando Scull; Marcel Lemart; Dr. R. M. Ortiz; Dr. Luis de Soto; Dr. F. Ortiz; Dr. Pedro Palma; Dr. Arturo Bosque; Venancio Zabaleta; Dr. Alberto Junco; Chicho Maciá; Victoriano González; Juan O'Naghten, Benito Cortinas; Laureano López; Francisco Ichaso; Oscar Seiglie; José Serrano; David Aizcorbe; el Dr. Rodríguez Illera; Dr. Víctor Saladrigas; Dr. Domingo Gutiérrez de la Solana; Dr. Agustín de Varona; Dr. Fernández Vidal; Dr. Miguel Angel Céspedes; Miguel Recarey Soneira; Manuel Canto; Inocencio Anzola; Enrique Monasterio; Ramón J. Martínez; Agapito Cabrera; Pedro Puig Navarro; Rogelio Barata; capitán Nespereira; Jesús Fernández; Octavio Zubizarreta; Generoso Campos Marquetti; general Eugenio Sánchez Agramonte; René Dussacq; José y Bernardo Solís; Juan G. Pumariega; doctores José María y Octavio Verdeja.

Julio Lobo; Bernardo Solana; Juan Gelats; Federico Laredo Bru; Oscar Crabb; Henry Catlin; José Barquín; Angel Colmenares; Matero Barandarian; Guillermo Torres; Eulogio Alvarez; Miguel Ballina; Segundo Garzón Tuñón; José Pelleyá; Manuel Villapol; Higinio Fanjul; Gonzalo Alvarado; Celestino Carreño; León Ichaso; Pastor Sánchez.

LA TRISTE ACTUALIDAD DE AYER.—El imponente cortejo, que acompañó—en su último viaje por la tierra—los restos mortales del Excelentísimo señor don Laureano Falla Gutiérrez, llorado por toda la nacionalidad cubana, hasta el panteón donde reposarán perpetuamente. Duelo presidido por el Muy Ilustre Arzobispo de la Habana, Monseñor Manuel Ruiz, el general Gerardo Machado, Presidente de la República y el doctor Viriato Gutiérrez—a los que se les distingue claramente en la fotografía.

EL CATAFALCO ERA UNA PIRAMIDE CUBIERTA DE UN RIQUISIMO MANTO

A los lados del armón que conduca los preciados restos iban el General Pershing y el Mariscal inglés Mr. Lloyd

Cerca del catafalco se sentó el Príncipe de Gales, vistiendo el uniforme rojo de coronel de la Guardia de Gales. Próximo a él el Príncipe Carlos de Bélgica en traje kaki. Además el general Pershing, de uniforme, el Nuncio del Papa Monseñor Maglione de rojo, los agregados militares de treinta países y los Embajadores de casi todos los pueblos de la tierra con sus brillantes uniformes diplomáticos.

El catafalco era una pirámide cubierta de un precioso manto negro con adornos de oro, alumbrado por gran número de cirios. Centenares de luces brillaban en el altar mayor, donde dijo la misa el canónigo Vertrie, párroco del templo del cual había sido Foch feligrés. En toda la ceremonia no cesó de tocar el órgano y el coro cantó diferentes composiciones apropiadas al acto, excepto en el momento en que fué consagrada la Hostia y 5,000 personas inclinaron reverente y silenciosamente sus cabezas.

Fuera, a lo largo de la ruta entre la Catedral y el Hotel de la Ville, destacamentos de tropas aliadas y francesas ocupaban sus puestos frente al armón del cañón de 75 que llevó más tarde el féretro tirado por seis caballos negros.

A las diez, una hora después de haber comenzado la Misa, el féretro fué sacado de la catedral y colocado en el armón. Sonaron los clarines, y los soldados y oficiales que se hallaban en la Plaza presentaron sus armas, saludando rígidamente la Guardia Republicana.

El Cardenal Dubois y el Arzobispo de París ocuparon puestos frente al ataúd. Detrás iban los obispos y demás dignatarios de la Iglesia, siendo ésta la primera vez en muchos años que la Iglesia, ha estado representada de tal manera en una ceremonia oficial del estado francés.

A ambos lados del armón iban los dolientes oficiales, a un lado el general Pershing y al otro el mariscal inglés Lloyd, siendo los restantes tres mariscales franceses, tres ingleses, un mariscal italiano y un miembro de cada una de las Academias de Ciencia y Francesa a las cuales pertenecía el Mariscal Foch desde su regreso victorioso de la guerra.

Poco después de las diez de la mañana se puso en marcha el cortejo por las calles, entre las dos filas de soldados que cubrían la carrera, algunos vestidos con uniforme kaki y otros colos azul cielo. Detras de ellos un numeroso público compuesto de centenares de miles de almas se agolpaban para presenciar el desfile, guardando el más respetuoso silencio.

En el cortejo formaban la Guardia Republicana, la Guardia Coldstream de Inglaterra, con sus petos dorados y sus morriones de piel así como los pequeños escoceces con sus gaitas adornadas con lazos de luto.

Contrastando con este esplendor militar figuraban veinte oficiales norteamericanos con sencillos uniformes kaki, precedidos de algunos puestos de la Legión Americana.

Italia envió un pelotón de Cazadores Alpinos de uniforme gris verdoso y plumas en sus sombreros. Checoeslovaquia un destacamento con uniformes blancos y brazaletes negros, Bélgica soldados de kaki. Otros destacamentos militares eran los de Rumania, Serbia, Japón y demás naciones aliadas. También participaron en la marcha los alumnos de la Escuela Politécnica, Alma Mater de Foch, que formaban una columna de diez en fondo.

Entre los Prelados y el armón de artillería iba un abanderado con la banderola del mariscal seguido de un asistente que llevaba de las riendas al caballo de Foch.

Cuando la procesión funeral pasó por junto a la estatua de Juana de Arco, que hace exactamente quinientos años libró a Francia del invasor, las bandas ejecutaron la Marsellesa, himno que volvió a oirse en la Plaza de la Concordia al paso del cadáver por la Estatua de la Ciudad de Estrasburgo, que Foch trajo al seno de Francia, de la que había estado esparada durante media centuria.

La procesión cortó diagonalmente la Plaza, subió por los Campos Elíseos y bajó por la Avenida Gallieni, entre el Gran Palais y el Petit Palais, atravesó el Sena pasanod a la margen izquierda y se detuvo ante los Inválidos, donde el cadáver fué colocado nuevamente sobre un catafalco, pronunciando el primer ministro Poincaré su discurso.

Solo dos notas discordantes se escucharon en la sinfonía de amor y gratitud que París rindió a Foch. Procedieron de los polos opuestos de la opinión pública, a saber los comunistas y los fascistas.

La policía asaltó la redacción del periódico comunista "L'Humanité" buscando las pruebas de la acusación que se lanzó hoy contra Marcel Cachin, diputado comunista de París y director del periódico, por que incitó a los soldados a la desobediencia con un artículo en el cual invitaba a aquéllos a negarse a concurrir al funeral del mariscal.

Los veteranos de la guerra que cruzaban la Plaza de la Concordia y hacían frente a la Cámara de los Diputados al otro lado del Senado se vieron repentinamente separados del resto del cortejo. En vista de que una enorme ola del público les impedía seguir avanzando, hicieron alto frente al edificio del Parlamento y dieron gritos de "Abajo el Parlamento".

Los veteranos explicaron más tarde que esas manifestaciones no iban dirigidas al jefe del Gobierno ni contra ninguno de sus ministros, sino que eran simplemente una expresión de la profunda aversión que siente el pueblo de París hacia el actual régimen parlamentario.

El diputado socialista Uhry anunció al primer ministro Poincaré su intención de presentar una interpelación al Gobierno acerca de las manifestaciones de los veteranos.

CREE EN LA PAZ ANGLOAMERICANA

Así lo manifestó el embajador de los EE UU. en Londres

LONDRES, marzo 26 (A. P.).—El embajador de los Estados Unidos en Londres, Alanson B. Houghton, en el discurso que pronunció esta noche en el banquete de despedida que le fué ofrecido por la Sociedad de los Peregrinos, habló de la tendencia mundial hacia la paz, dicendo que lo que concierne a Inglaterra y los Estados Unidos, sólo ve sentimientos pacíficos.

El embajador dijo que los acontecimientos de todo el mundo en los últimos años han tendido acordemente hacia la paz, culminando en la firma del pacto Briand-Kellogg.

Con respecto a las relaciones anglo-americanas, manifestó que los días actuales son de diplomacia abierta y de conceptos fáciles y correctos, lo que ha contribuído mucho a hacer de las discusiones algo muy valioso para todos.

Los comensales escucharon atentamente a Mr. Houghton, con la vana esperanza de que éste dijera algo sobre quién será su sucesor en la Embajada—cosa que interesa mucho en los círculos diplomáticos de Londres—y sobre el incidente internacional causado por el hundimiento de la goleta "I'm Malone". Mr. Houghton ni siquiera mencionó ninguno de los dos asuntos.

CHOFER LESIONADO

Estando arreglando su máquina en la Plazoleta de Luz, se produjo lesiones de carácter leve, el chofer Gustavo A. Conde, vecino de Zanja número 74, que fué asistido en el primer centro de socorro.

ESPECIAL DE O. P.

La Dirección del Fondo Especial de Obras Públicas participó ayer a la Alcaldía, que han sido multados por exceso de carga en sus camiones, los señores Lykes Bros Co., Pedro García, Manuel Carreño, J. Alday y Cía., Florentino García, Alfredo E. Lanada y Luis Mión.

Noticias Que Interesan a los Choferes

TRASPASOS DE AUTOMOVILES

Relación de traspasos de automóviles que fueron legalizados en el Departamento de Gobernación del Municipio por los siguientes señores:

Ross Cadillac a Ismael Díaz y Cía. un Nash, chapa 6611; Domingo Pelletier, a L. B. Ross, un Chevrolet, chapa 15985; L. B. Ross un Chevrolet chapa 15988; a Enrique Carrillo, un Chevrolet chapa 33776; Compañía del Auto Universal a Miguel Menéndez, un Ford, chapa 16418; Onelio Freyre a la Compañía del Auto Universal, un Dodge Brother, chapa 5444; Serafín Ross a Federico Ordet, un Estrella, chapa 1079; Alfredo Recio a Imperial Auto a Imperial Auto, un Buick, chapa 6894; Imperial Auto a un Chevrolet, chapa 15761; Juan R. Arriba a Elías Díaz Morejón, un Ford, chapa 4718; Sabatés y Cía., a Ortega y Fernández, un Dodge Brother, chapa 5492; The Cuban Telephone Co., a Lorenzo Verges, un Ford, chapa 17907.

VEHICULOS INSCRIPTOS

En el Negociado de Transporte y Locomoción del Municipio se inscribieron 12 vehículos, que importaron una recaudación de $264.00.

ASPIRANTE

Para ser examinado de chauffeur presentó en la Alcaldía la documentación correspondiente, el señor Orencio Iniesta y Alonso.

LE ROMPIERON EL TOLDO

Francisco Pérez Arés, dueño y vecino de la bodega situada en Esperanza número 49, denunció a la policía, que un camión propiedad de la casa Bacardí, le había destrozado un toldo que tiene colocado en la parte exterior de su establecimiento, estimándose perjudicado en la cantidad de 40 pesos.

TRATARON DE REÑIR

Rafael Pérez López, tintorero, vecino de Aramburu número 191, y Estanislao López Lago, chofer y vecino de P. Varela núm. 124, fueron detenidos por haber intentado reñir en la esquina Figuras y M. Delgado, formando con ello el consiguiente escándalo.

COMERCIANTE ARROLLADO

Ricardo López González, del comercio y vecino de Rivas número 30, sufrió lesiones de carácter leve, al ser arrollado en la Avenida de Las Misiones y Cárcel por el auto 9680, que conducía Juan Llano, vecino de Ferrer número 19.

FALTAS A LA POLICIA

Manuel Alvarez López, chofer del auto 40034, vecino de Príncipe núm. 14, fué acusado por el vigilante Bello, de haberle faltado al respeto al requerirlo por estar estacionado frente al Cuartel de Bomberos de Magoon.

OTRO ACUSADO

También ha sido acusado de faltas por el vigilante 1651, el chofer José Ceballos, al dejarlo incurso en multa por una infracción del tránsito que cometió en Aguirre y Paseo de Martí.

VIOLENTO CHOQUE

Por la calle de República transitaba tranquilamente conduciendo un carro de helados Francisco Rodríguez Otero, cuando al llegar a la esquina de Basarrate, chocó contra el mismo el auto 40544, que manejaba Angel García Sainz, vecino de Almendares. El carrito sufrió grandes averías y su conductor lesiones de carácter menos grave.

CON UNA GUAGUA

En la esquina de Italia y Zanja, chocaron el auto 19724, conducido por Angel Llanes Caranilo y el ómnibus 41851, de la empresa Cuba, que dirigía Vicente Rodríguez Tejeiro. El auto sufrió averías por valor de diez pesos.

ANCIANO ARROLLADO

Antonio Blanco Montero, vecino de Habana número 51, sufrió lesiones de carácter leve diseminadas por el cuerpo, al ser arrollado en los momentos que atravesaba la esquina de Habana y Tejadillo, por el auto 334778, que conducía Emilio Alvarez Fernández, vecino de Compostela número 41.

CON UN CLAVO

Denunció a la policía Abel Pérez Fuguet, vecino de Oficios número 78, que en ocasión de encontrarse estacionado en la esquina de Marta Abreu y San Ignacio, pasó el camión 7697, que conducía Gustavo Suárez López y con un clavo, le ocasionó daños al saco que vestía, sin que pudiera determinar su valor.

CONTINUAN LOS ARROLLADOS

Avelino Fernández Salazar, vecino de M. Colón número 16, fué asistido en el primer centro de socorro de lesiones de carácter leve, que declaró le había ocasionado al arrollarlo en la esquina de Bélgica y Rivas, el auto camión 5411, que conducía Anastasio Ramón González, vecino de Luyanó.

VEJACION.

Angel Ríos Valdés, chofer y vecino de San Miguel número 228, fué acusado por Bernardo Izaguirre Hernández, vecino de Cuba número 46, de haberlo vejado sin causa que lo justificara, expresándose además con frases injuriosas para una prima del denunciante.

OTRO ACUSADO

Emilio Villanueva y de la Piedra, del comercio y vecin doe Patrocinio y Párraga, acusó al chofer Fernando Carballo Hernández, vecino de Palatino y Fomento, de haberlo vejado en ocasión de transitar por la esquina de Villegas y Obrapía, sin motivo alguno.

CHOQUE EN SOMERUELOS

En la esquina de Someruelos y M. Gómez, chocaron el ómnibus 40828, de la empresa Los Pinos, conducido por Rigoberto Miranda y el tranvía 472. El ómnibus sufrió averías de escasa importancia.

POR BAÑARSE

Enrique Plá Arteche, vecino de Estévez número 27; Guillermo Durán Orihuela, de San José núm. 3, y el chofer Vicente Martínez Alvarez, con domicilio en Espada número 2, fueron detenidos por estarse bañando en los baños "Las Playas", cosa que está terminantemente prohibido.

CHOFERES QUE RIÑEN

Por haber sostenido una riña en la piquera que existe en Wilson y M, fueron detenidos los choferes Aurelio Fernández Otreu, vecino de Cerro número 566, y Benjamín Iglesias Alvarez, con residencia en C número 132. En la refriega también intervinieron sus compañeros Santiago Alfonso y José Sastre.

SE DIO A LA FUGA

El vigilante 1955, detuvo al chofer Reinaldo Rodríguez Guerra, porque con el auto que manejaba número 32636, arrolló en la esquina de Hornos y Vapor, a un menor que al darse cuenta de la presencia del vigilante se dió a la fuga, dejando abandonada la bicicleta que montaba, ignorándose si en el accidente, dicho menor sufrió lesión alguna.

MOTORISTA ACUSADO

Miguel Caparrós, chofer del auto 6416, denunció a la policía, que en ocasión de transitar por la esquina de México y Vigía, el tranvía 421, que manejaba el motorista 3618, Pedro Rey, le ocasionó averías a su vehículo, estimándose perjudicado en la cantidad de 40 pesos.

CHOQUE EN MENOCAL

En la esquina de Cádiz y Menocal, chocaron el auto camión 14394 y el ómnibus 40593, de la empresa Cuba, que conducían respectivamente, Angel Cecilio García Castro y Francisco Vázquez y Vázquez. El ómnibus sufrió averías en un estribo.

OMNIBUS AVERIADO

Ricardo Villarreal Rojas, chofer del ómnibus 40515, de la empresa Los Unidos, denunció a la policía, que transitando por la esquina de 10 de Octubre y Pocito, un tranvía cuyo número ignora, le ocasionó averías al mismo por valor de diez pesos.

CHOQUE EN EL CERRO

En la esquina de Cerro y Primelles, chocaron el camión 13671, conducido por Jesús Canoura Martín y el tranvía 238, que manejaba el motorista Eladio Arias Blanco. El tranvía sufrió averías por valor de un peso.

OCHO CHOQUE

Heleodoro Grau González y Emilio Puig Moya, fueron detenidos por chocar con sus respectivos vehículos en la esquina de Máximo Gómez y 10 de Octubre. El primero conducía el camión número 13055 y el segundo el ómnibus número 1, de la empresa Cuba.

AUTOMOVILES CIRCULADOS

Por transitar con exceso de velocidad, fueron denunciados en el día de ayer por la policía, los autos siguientes:

Por el vigilante 468, J. Castro, en la esquina de Séptima y 8, el auto particular número 1723.

—Por el vigilante 1799, en la esquina de Menocal y Quiñones, el auto número 7522.

—Por el vigilante 442, Domingo Sáez, en M. Gómez entre San Nicolás e Indio, el camión 736.

—Por el vigilante 910, J. Villar, en la esquina de Ayesterán y la Ermita, en dirección al Cerro, el auto 17028.

—Por el vigilante 1436, J. Roque, en la esquina de M. Gómez y Cosme Blanco Herrera, un auto que dirigía el chofer Adolfo Iglesias Piñeiro, vecino de Máximo Gómez número 145.

—Por el vigilante 1772, A.

Lo peor que hay para la tos es

TOSER

Desde el primer acceso los bronquios se irritan y la tos repite con más frecuencia dañando cada vez más las vías respiratorias. Para evitar graves complicaciones tome Miel de Alquitrán de Pino del Dr. Bell que inmediatamente calma la irritación bronquial, afloja las flemas, disminuye la inflamación y quita la tos.

Miel de Alquitrán de Pino del Dr. Bell

La Nueva Oficina Matriz en Londres de la "Sal de Fruta" Eno

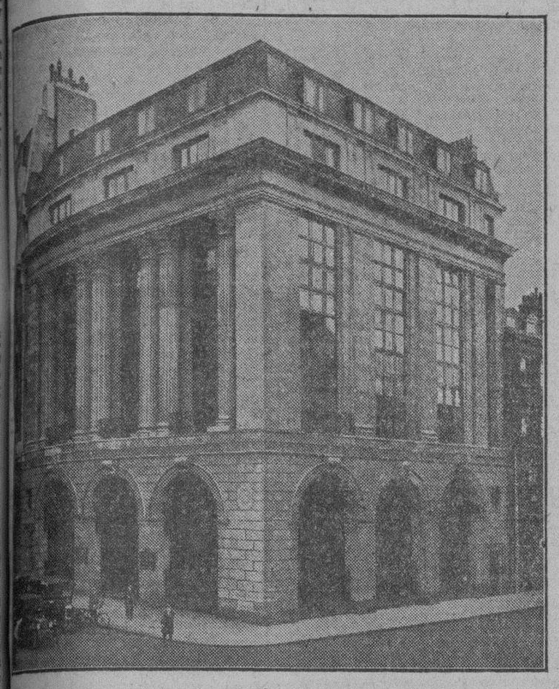

La ilustración que antecede es del nuevo edificio de oficinas sito en 160 Picadilly, W. 1. adyacente al famoso Hotel Ritz, y uno de los puntos de mayor belleza arquitectónica de Londres. Al arquitecto, Sr. W. Curtis Green, F. R. I. B. A., se otorgó la Medalla Urbana de Londres que presenta la Sociedad Real de Arquitectos Británicos, por la mejor fachada que se construya durante el año en dicha ciudad. En este edificio se han establecido las oficinas nuevas y muy aumentadas que dirijen los destinos de la "Sal de Fruta" Eno.

Concordando tan fausto acontecimiento con el fin del año de Bodas de Brillantes de la "Sal de Fruta" Eno, no puede menos deverse en este paso de adelanto de uno de los más famosos productos del mundo, sino una indicación del futuro progreso del negocio y de aún mayor popularidad de un producto que tan envidiable reputación ha ganado en todo el mundo como laxativo suave y refrescante.

Alójanse también en el mismo edificio las oficinas de The British Harold F. Ritchie & Co. Ltd., sucursal Europea de las bien conocidas firmas Canadiense y Americana, a quienes se debe el éxito de la venta de la "Sal de Fruta" Eno en Centro y Sud América, en México, y en realidad en todo el globo terráqueo.

Han Sido Reglamentadas Por el Alcalde de la Habana las Visitas al Hospital Municipal

SE TOMARON CIERTAS DISPOSICIONES A CAUSA DE LAS MOLESTIAS QUE SE CAUSABAN A LOS ENFERMOS CON LA AFLUENCIA DE LOS VISITANTES

MOTORES Y CALDERAS DE VAPOR QUE F UNCIONABAN SIN LICENCIA

DISTRIBUCION DE ZONAS ENTRE LOS INSPECTORES DEL DEPARTAMENTO DE GOBERNACION DEL MUNICIPIO. — LICENCIAS PARA NUEVOS COMERCIOS

CIRCULARES DE LA POLICIA NACIONAL

Se ordena desde Sagua que sean buscadas dos mujeres

Por el Jefe de Policía, han sido ayer tarde dictadas las siguientes circulares:

Por disposición del señor Juez de Instrucción de Calabazar de Sagua, procédase a la busca y captura de la blanca Delia Sánchez de Rojas, de 22 años, soltera, trigueña lavada, pelo castaño oscuro ondeado, ojos negros, estatura pequeña, semblante risueño y de la blanca Nelia de la Guardia y del Pino, gruesa, de 30 años, casada, trigueña, ojos grandes negros, bien vestida, melena lacia, consorte del Sr. Pablo García Alvarez.

Se adjunta a la presente fotografías.

Deben estar alojadas en algún hotel o casa de huéspedes, del día 14 de este mes a la fecha.

Por interesarlo el Comandante A. Lora M. M. Director de la Escuela de Cadetes, procédase a la busca y ocupación de un carnet de identidad expedido a favor del cadete alumno Jorge A. Méndez Torres, que se le extravió y cuyo dactilograma se expresa a continuación:

Mano derecha V	444'
Mano Izquierda V	4444
Nro. del experiente	7361
Nro. de la tira	31339

Por interesarlo el señor Director del Hospital Calixto García, procédase a la busca y captura del menor Teodulo Prado López, natural de Placetas, blanco, 15 años, hijo de Serafín y Consuelo y vecino de la Escuela Reformatoria de Guanajay el que se encontraba en la Sala Albarrán procedente de dicha Escuela y se fugó el día 22 del actual.

Por interesarlo el señor Jefe de Policía de Melena del Sur, procédase a la busca y captura de Domingo Pérez Millares, blanco, de San Antonio de las Vegas, 50 años, jornalero, constitución fuerte, de un bigotico, le faltan los dientes y tiene una berruga al lado derecho de la cara bastante visible, el que se encontraba recluido a disposición de la Alcaldía Municipal por parecer tener perturbadas sus facultades mentales.

El Sr. Presidente de la República se ha servido conceder Exequatur de estilo a favor del Sr. Gustavo Adolfo Kirberg como Cónsul Honorario de Austria en la Habana, quien había sido autorizado para ejercer dichas funciones provisionalmente.

J. Perdomo M. M.
Teniente Coronel del Ejército Jefe de Policía en Comisión.

NUEVA OFICINA POSTAL

Ha quedado abierta al servicio público y oficial una oficina de correos en Colonia Loca, provincia de Oriente; la correspondencia para la misma se despacha por el distrito de Chaparra.

EMPRESARIO TEATRAL MULTADO

La Jefatura de Espectáculos ha dado cuenta al Alcalde, por conducto del Departamento de Gobernación, de que la empresa del teatro Esmeralda, anunciando en su programa del lunes 25 de los corrientes una sorpresa, trató de presentar en escena a las niñas Leonorcita Prats y Luisita Caral, contraviniendo con ello un decreto de la Alcaldía que prohibe a los menores de edad trabajar en los espectáculos públicos.

Anunciando en el programa una sorpresa, y no a las citadas niñas, se trató por la empresa de burlar la vigilancia del Negociado de Espectáculos.

En definitiva las jóvenes no pudieron trabajar, por la oportuna intervención del inspector de servicio en el citado teatro; pero, no obstante, la Jefatura de Espectáculos ha propuesto se deje incurso en multa al empresario, ya que está probada la intención del mismo de burlar lo dispuesto por el Alcalde.

LAS VISITAS AL HOSPITAL MUNICIPAL

Se ha firmado por el Alcalde doctor Miguel Mariano Gómez, un decreto, autorizando al Jefe del Departamento de Sanidad Municipal, doctor Manuel Mencía, para reglamentar debidamente las visitas de familiares o allegados a los enfermos que son asistidos en el Hospital Freyre de Andrade, quedando sin efecto la disposición que permitía las visitas a determinadas horas los jueves y domingos.

Estos días, concurrían al Hospital cientos de personas, llenando las salas de enfermos de tal manera, que para los que estaban de cuidado constituían un verdadero tormento.

El doctor Manuel Mencía ha dispuesto que los enfermos graves puedan ser visitados en cualquier momento en que el estado del paciente lo requiera por sus familiares o allegados, los cuales se proveerán por anticipado de un pase que dará la Jefatura, en el que se expresará el tiempo que esta concesión ha de durar. En los casos en que la gravedad del enfermo sea extrema y se tema por su vida, un familiar podrá permanecer a su lado por todo el tiempo que sea necesario.

EXEQUATUR DE ESTILO

La Secretaría de Gobernación tras lada a la Alcaldía informe de la de Estado, por el cual se da cuenta de que se ha concebido exequatur de estilo a favor del señor Gustavo Adolfo Kirberg, para ejercer funciones de Cónsul honorario de Austria en la Habana.

DATOS PEDIDOS POR EL JUZGADO

El Juez de Instrucción de la Sección Cuarta, en causa número 540 de este año, iniciada por usurpación de funciones, pide al Alcalde se le informe si Miguel Valdés y Pedro Moza o Joaquín o Pedro M. Espinosa, son empleados municipales, y en caso afirmativo cargo que desempeñan.

CONTRIBUYENTES

Los Jueces de Instrucción de esta capital interesan del Alcalde se les informe si son contribuyentes por algún concepto al Municipio, los señores Dionisio Caballero Morales, Julio Muxó Rivera, Desiderio Alvarez y Fernández, Ananías O. Hope, Juan Benítez, Miguel Valdés Benavides o Morán y José Miguel de Lázaro y Cordero.

—El Juez Municipal del Este solicita iguales datos, con respecto a Gabino Valle Echevarría y José Rodríguez y Rodríguez y el Juez Municipal del Centro, acerca de Miguel de la Fuente.

COMPROBACION DE MOTORES Y CALDERAS

Se han remitido al Departamento de Impuestos treinta y nueve actas de comprobación de motores y calderas de vapor que están funcionando sin la licencia correspondiente, en distintos establecimientos de la ciudad.

Estas defraudaciones han privado al Erario Municipal, de un cuantioso ingreso, que por las medidas ahora tomadas por el Alcalde Municipal, y el Jefe del Departamento de Gobernación, pronto ingresará en las arcas municipales.

CAMBIO DE ZONAS A LOS INSPECTORES DEL DEPARTAMENTO DE GOBERNACION

Números 1: Antonio R. Campiña; 2: Gerardo Vidal; 3: Juan Vicente Meireles; 4: José M. Fernández: 5: Angel del Busto; 6: Pedro S. Sandoval; 7: Guillermo Baena; 8: Pedro Aquino; 9: Ramón Oliva; 10: Juan Sánchez Callejas; 11: Nicolás Duarte; 12: Máximo Fiallo; 13: Juan M. Pompa; 15: Moisés Espinosa; 16: J. Menéndez Cuesta; 17: Carlos de los Cuetos y A. Cotarelo; 18: Julián Lantarón y Matías Averhoff; 18 A: Ramón Reinaldo; 19: Joaquín de Cárdenas; 19 A: Miguel Seriñá y Filiberto Pérez; 20: Julio Cesar Orta; 21: Juan A. Corrales y Guillermo Puentes.

EL ERARIO MUNICIPAL

Recaudación obtenida por la Tesorería Municipal el día 25 del actual mes:

Por Ejercicio Corriente, $26.204.08; por Resultas, $2.906.85; para el Consejo Provincial, $6.099.79.

EXISTENCIA EN CAJA

La existencia en caja era de $1.446.075,58, por todos conceptos, dividida en estos capítulos:

Contingent Sanitario y Fondo de Pensiones a Veteranos $58.280.04.

Ejercicio Corriente, $299.937.46; Resultas, $99[illegible]833.95. Para el Consejo Provincial, $31.461.67. Presupuesto extraordinario, $287.94. Depósitos diversos $61.274.52.

LOS COBROS

Los cobros el expresado día, por cuotas ocasionales, ascendieron a la suma de $37.50; por multas a la de $166.00; y por espectáculos a la de $300.87.

ACUERDOS DEL AYUNTAMIENTO SUSPENDIDOS

La Secretaría de Gobernación envió ayer a la Alcaldía copia de los decretos presidenciales suspendiendo los acuerdos del Ayuntamiento de La Habana, relativos a autorizar al Presidente y al Secretario del Consistorio para adquirir, sin requisito de subasta, cualquier artículo que no esté previsto en subastas celebradas, y cuyo importe sea menor de doscientos pesos; y el crédito para adquisición de dos mil ejemplares de la revista El Arquitecto.

CAMBIOS EN EL PERSONAL

Por decreto del Alcalde se dispuso ayer el siguiente movimiento de personal:

Que los empleados del Departamento de Impuestos, señores Francisco Ocariz, Juan Carmona y Félix Gómez, pasen a prestar servicios al Departamento de Gobernación.

Reponiendo al señor Alfredo Rego, Inspector del Depósito Municipal, de conformidad con resolución dictada por la Comisión del Servicio Civil, cesando por ese motivo el señor Mamerto González Cárdenas.

DIFERENCIA DE RENTA

El Juez de Primera Instancia del Almendares informa a la Alcaldía haber observado diferencia de renta en la casa Máximo Gómez número 51.

ANUNCIADOR CALLEJERO

El señor P. Rosboch, pide autorización de la Alcaldía para que cuatro empleados a sus órdenes puedan recorrer las calles de esta ciudad, llevando patillas y bigotes blancos, así como bastones de colores, anunciando determinados productos de la casa que representa.

LICENCIAS DE OBRAS DESPACHADAS

La Jefatura de Fomento despachó ayer las licencias de obras despachadas para estas casas:

OBRA NUEVA:—Construir una casa de planta baja en San Nicolás número 248.

OBRAS MENORES:— General Lacret número 489; Avenida de la República y San Francisco; Avenida de Bélgica número 83; Cuba número 15; J. C. Zenea número 199, altos; J. C. Zenea número 195; Villegas número 64; Presidente Zayas número 14; R. M. Alonso número 154; Octava número 27; Calle 6 entre 25 y 27, Vedado; San Ramón número 14; Encarnación número 5; Rubalcaba número 10; Gómez número 31; 10 entre 23 y 25; Salud número 81; Lagunas número 8; Salud número 25; Indio número 7; Indio número 16; Sol número 123; Pi y Margall número 80.

OBRAS SANITARIAS:— C. esquina a 17, Vedado; P. Pérez núm. 73.

UTILIZABLES

Fueron expedidos certificados de utilizables y habitables para las siguientes fincas:

Estación Víbora; Avenida de los Presidentes esquina a 13; Enamorados número 26; Princesa, San José Mangos y Reyes.

HABITABLES

Marqués González número 60; Varona entre Rodríguez y Naranjito.

LICENCIAS COMERCIALES

Con el propósito de establecerse en la Habana solicitaron ayer licencia de la Alcaldía, los señores Salvador Roble, para frutería en Manrique número 35; Manuel Chong, para frutería, en Habana 85; Arturo Hernández, para fábrica de calzado en Zaragoza número 8; y Agustín de Strupi, para subarrendar en Séptima número 97.

BAJAS PEDIDAS

Han pedido causar baja en el Registro de Contribuyentes, los señores Payor y Blanco, comisionistas en Habana 194; Hap Woo, frutería en A de la Piedra 152; y Pina y Karalides, fábrica de baules en General Carrillo número 89.

TRASMISIONES DE DOMICILIO

Conoció ayer la Secretaría del Impuesto Territorial de estas trasmisiones de dominio.

Ante el Notario doctor Llaguno, vendió el señor Manuel Trespalacios y Blanco al señor Andrés Méndez y González, la casa calle 15 entre Pocito y A. Arroyo Apolo, con 258 metros cuadrados de superficie, en siete mil pesos.

Ante el Notario doctor Delgado Longa, vendió el señor Fernando González y Pérez, a la señora Angela González y Pérez, la casa Luz número 66, con 143 metros cuadrados, en la suma de $6.250.00.

OBRAS DE CONSTRUCCION SIN LICENCIA

Dió cuenta la Policía a la Alcaldía que se están realizando obras sin licencia municipal en Abelardo entre Renté y Lucero, Reparto Tamarindo; y en la calle Velázquez número 11.

NOTIFICACIONES DE MULTA

Remitió al Alcalde la Jefatura de la Policía Nacional 313 notificaciones de multas impuestas por infracciones de las Ordenanzas Municipales y de la Ley del Cierre, procediendo 110 de la Sección del Tránsito, 35 de la Duodécima Estación y el resto de los demás prescintos.

EL GRUPO DE TIENDAS DE LIBROS

A los efectos del pago de la cuota contributiva durante el próximo ejercicio de 1929 a 1930, remitió ayer a la Alcaldía el Grupo gremial del giro de Tiendas de Libros de todas clases el reparto llevado a cabo entre sus componentes.

EL PROBLEMA DE LOS ACUEDUCTOS

Aún no ha quedado resuelto el cobro de las plumas de agua

Ayer celebró sesión la Junta Nacional de Sanidad y Beneficencia, que Preside el doctor Fernando Rensoli y Machado y actua de Secretario el doctor J. A. López del Valle y concurren ocho señores vocales.

Aprobada el acta de la sesión anterior se acuerda pasar a la Dirección de Sanidad un escrito de la Compañía Industrial de Servicios Públicos de Artemisa, S. A., haciendo observaciones de agua en servicios públicos.

EL PROBLEMA DEL AGUA

Acto seguido se continúa la discusión del articulado de la moción presentada por el Vocal Letrado en sesión anterior, referente a los procedimientos a seguir en los casos de suministro de agua por empresas de acueductos particulares en los casos en que no fuese la cuota de consumo correspondiente a la edificación habiéndose aprobado los artículos noveno, décimo y undécimo con las enmiendas propuestas por los doctores Rensoli y López del Valle.

Acuerda la Junta que se saquen copias de la conclusiones contenidas en la moción del Vocal Ingeniero señalando preceptos o reglas que deben exigirse a las empresas de acueductos antes de acordar la declaración de servicio obligatorio de las aguas de abasto pública, dado lo este articulado.

También se acuerda entre los miembros de la Junta una copia de otra moción presentada tendiente a obtener la promulgación de una Ley pidiendo para los acueductos el derecho de usar la vía de apremio para ser efectivo el cobro del consumo de agua al igual que ocurre con las municipalidades que utilizan esta vía.

Cerca de la una de la tarde se dió por terminada la sesión.

$1,200,000 MAS PARA EL CAPITOLIO

Diez millones de pesos han sido invertidos ya

En la tarde de ayer se recibió en el Chase National Bank, un escrito de la Secretaría de Hacienda dando cuenta al citado Banco, que los contratistas Purdy & Henderson presentarán un crédito por la suma de $1.200.000 por gastos de obras en el Capitolio Nacional.

Esta suma será pagada a cuenta del financiamiento de los cincuenta millones de pesos.

Hasta la fecha las cantidades pagadas por concepto de obras del Capitolio ascienden a más de diez millones de pesos.

PARA RESOLVER EXPEDIENTES DE APREMIO

Para resolver distintos expedientes de apremios por débitos al Estado, la Administración de la Aduana de la Habana desea que la Alcaldía le informe si son contribuyentes al Municipio, los señores M. gret y Pelleyá, Leorent y Cía., Miguel Miguel Cortés, Miguel Miguel y Cía., C. Naredo y Francisco Demont.

FALLO FAVORABLE A UN VIGILANTE

R. Rodríguez Pereira no será expulsado del cuerpo

En la tarde de ayer la Secretaría de Gobernación ha dictado resolución definitiva, declarando que no ha lugar a la expulsión que se había propuesto de su cargo de vigilante de la Policía Nacional al Sr. Ramón Rodríguez Pereira, quien estaba acusado de un delito de desacato.

La resolución gubernativa se fundamenta en el hecho concreto de que el Fiscal había retirado la acusación y la Audiencia de la Habana lo absolvió y que en consecuencia no puede administrativamente imponérsele una penalidad por un delito que no le ha sido probado.

GOBERNACION ESTUDIA SI PUEDE CONCEDERSE A LOS CORRESPONSALES DE LOS DIARIOS, EL CARNET QUE CORRESPONDE SOLO A LOS REPORTERS

La Secretaría de Gobernación se encuentra estudiando una consulta formulada por varios de los Directores de periódicos diarios de la Habana y algunos igualmente importantes de las capitales y ciudades del interior, acerca del uso por su cuerpo de Corresponsales, del carnet periodístico que por resolución reciente del General Delgado, se ha acordado otorgar a los repórters, cuya condición pueda acreditarse por las Asociaciones de Repórters u otras análogas y por la certificación del Director del periódico en que prestan sus servicios.

Los directores de periódicos han recibido la solicitud de sus corresponsales de que se les incluya en los beneficios que esa medida representa para los periodistas profesionales pero en rigor ello, no podría realizarse sin modificarse la resolución del General Delgado, toda vez que ella habla fundamentalmente de los "repórters" como periodistas profesionales, que viven de esos cargos y en rigor los corresponsales no lo son, desde el punto de vista de la retribución de sus trabajos.

Aún no se ha adoptado un criterio definido en este asunto, acerca del cual dirá en estos días su última palabra la Secretaría de Gobernación.

HA SIDO LLEVADO A PALACIO EL CASO DEL VIGILANTE IRIMIAS

El Secretario de Gobernación ha llevado en consulta acerca del señor Presidente de la República, el caso planteado por el Comandante de la Policía doctor Antonio Ainciart, respecto de la reposición del vigilante Irimias y de la imposición de diversas penalidades a los oficiales que eran sus jefes, como resultado del expediente en que dicho Comandante actuó de Juez administrativo. Se espera que de Palacio llegue, de un momento a otro, la aprobación del dictamen o sentencia que ha propuesto el Comandante Ainciart, para entonces hacer firme la resolución.

TRES HERIDOS POR UN BARRENO

Explotó éste en la carretera central, cerca de Guayos, ayer

(Por telégrafo)

GUAYOS, marzo 26. DIARIO.—Habana. En la Cantera "Salas", en la Carretera Central, a cuatro kilómetros de esta localidad, explotó hoy un rompe-rocas en el preciso momento de su preparación, causando lesiones graves a tres individuos, naturales de España, nombrados Jesús Pedreira, Isidro Martínez y Bautista Rodríguez, encontrándose sumamente grave el último. Fueron todos trasladados inmediatamente al Hospital Municipal de Sancti Spíritus.

BARCENAS, Corresponsal.

Jiménez e Iglesias

Se ha recibido un mensaje de los dos gloriosos ases de la aviación española, felicitando a la industria cubana por la aparición de

GUAMA

El cigarrillo nuevo y fragante mejor que cualquiera de procedencia extranjera.

10 centavos

Depósito General: PRADO Y NEPTUNO

PARA ERUPCIONES e IRRITACIONES de la PIEL O EL CRANEO. Téngase siempre a mano. En las farmacias.

PURIFINA

Ud. lamentará tener un solo cuerpo

cuando vea nuestro extenso surtido para la presente estación

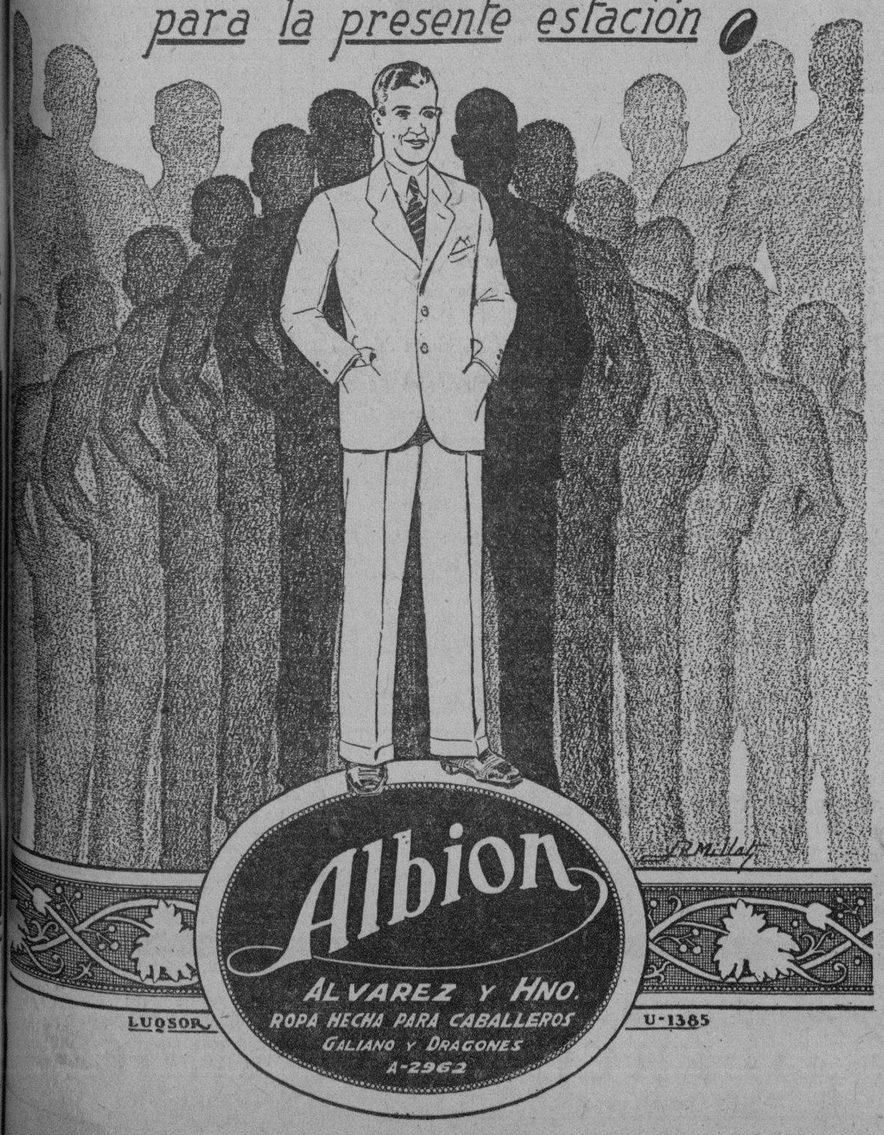

CHAISLONES TROPICALES

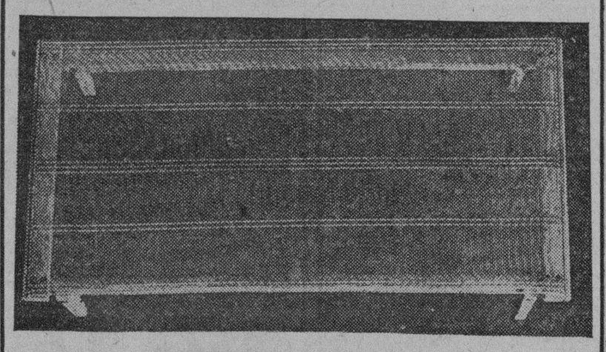

Dos cosas en una. Sirve como un sofá que adorna su hogar y a la vez un magnífico lecho donde poder dormir cómodamente.

FABRICA DE BASTIDORES PARA CAMAS

GALIANO, 46, ESQUINA A LA IGLESIA DE MONSERRATE

TELEFONO A-6877. HABANA

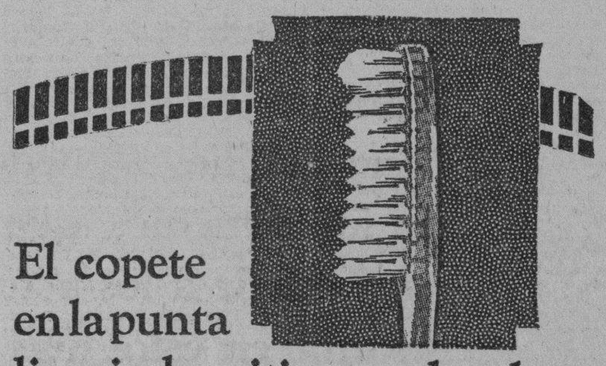

El copete en la punta limpia los sitios en donde empieza la caries

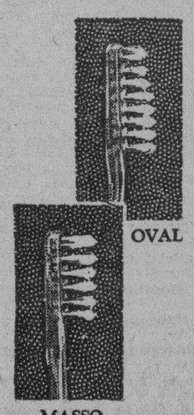

EL copete del cepillo Pro-phy-lac-tic desprende los restos de alimentos que se alojan detrás de las muelas y debajo de las encías. Las cerdas en forma de sierra limpian los dientes por todas partes y estimulan las encías.

Este cepillo evita la caries porque limpia perfectamente los lugares más inaccesibles de la dentadura, en donde generalmente empieza. Es un cepillo científico—absolutamente eficaz.

Para el arco dental estrecho se recomienda el Pro-phy-lac-tic Oval, mientras que para las encías pálidas y sensibles no hay como el Pro-phy-lac-tic Masso porque les proporciona un masaje eficaz.

Los cepillos Pro-phy-lac-tic, con mangos transparentes en colores preciosos, en 3 modelos distintos—en 3 tamaños y con 3 clases de cerdas—ofrecen un surtido completo de cepillos para dientes.

¡Exija siempre los cepillos de dientes Pro-phy-lac-tic legítimos!

PRO-PHY-LAC-TIC BRUSH CO., Florence, Mass., E.U. de A.

Cepillos Pro-phy-lac-tic para los dientes 7020

El original y legítimo es siempre empacado en la caja amarilla

M.E.C.D. 2016

Linón CAMBRETE

2,90

la pieza de 10 varas.

Una Venta Especial por tres días.

HOY,
ULTIMO DIA.

Es esta una de las telas más propias para la confección de ropa interior de señora por su calidad y lo mucho que dura.

De acuerdo con la gran demanda hemos aprovechado la oportunidad de adquirir, en condiciones ventajosísimas, cientos de piezas.

Por eso podemos ofrecerlas a un precio tan económico.

Varios tonos de

rosa,
azul,
salmón,
lila,
verde Nilo,
maiz.

Planta baja.

El Encanto

El Presidente de la República Salió en un Viaje de Pesquería

El General Gerardo Machado, el Secretario de Estado y el Embajador de E. U. Celebraron Una Larga Conferencia

Las Corporaciones Económicas Entregaron Una Placa de Oro y un Diploma Conmemorativo al Jefe de la Nación

LAS CORPORACIONES ECONOMICAS

El señor Presidente recibió en su Despacho del tercer piso a los miembros de la Cámara Cubana de Comercio y de las demás corporaciones asociadas, que fueron a entregarle una placa conmemorativa de la implantación de los nuevos aranceles, y conjuntamente un pergamino que dejase patentizado el agradecimiento de las clases económicas de Cuba por la labor realizada en ese sentido por el Honorable señor Presidente de la República.

Igualmente el Sr. Arnoldson, Presidente de la Cámara Cubana de Comercio, entregó a los señores miembros de la Comisión Arancelaria presentes, doctores Rafael Martínez Ortiz y Santiago Gutiérrez de Celis. Secretarios de Estado y de Hacienda, respectivamente, y a los señores Daniel Compte y Enrique Recio, Senador y Representante a la Cámara, un pergamino, que conmemora aquel feliz acontecimiento.

El señor Arnoldson hizo uso de la palabra para saludar al señor Presidente:

Honorable señor Presidente de la República.

Ilustres miembros de la Comisión Técnica Arancelaria.

Señores:

Por segunda vez tengo la satisfacción y el alto honor de dirigirme a vos, honorable señor Presidente, y a vosotros, distinguidos miembros de la Comisión Técnica Arancelaria, con motivo de la promulgación del Arancel de Aduanas que nos rige desde hace más de un año. La primera fué a raíz de ese hecho, el 24 de octubre de 1927, en esta misma mansión presidencial, para ofreceros un homenaje público, acordado por las Corporaciones económicas a iniciativa de la Cámara de Comercio de la República de Cuba, que presido, que marcase de manera mien ostensible toda la significación y trascendencia que tenían las nuevas tarifas de aduanas; homenaje que vos aceptasteis, pero con la recomendación de que consistiera en un acto sencilla y nada gravoso.

Para complaceros y para testimoniaros nuestro reconocimiento y gratitud estamos reunidos aquí otra vez los representantes de las principales corporaciones económicas, en este acto desprovisto de toda pompa, aunque no por ello menos elocuente y sincero, revelador de las verdaderas simpatías de que vos gozais entre las clases mercantiles de la República y del beneplácito con que ha sido recibida la reforma arancelaria cuyos frutos ya se han podido apreciar.

En las palabras que pronuncié ante vos en la ocasión acaba de mencionar, cuando me refería a los grandes beneficios que se derivarían del nuevo arancel para el país, tanto desde el punto de vista nacional como internacional, dije que muy pronto se palparían sus resultados y presenciaríamos nuestro desenvolvimiento agrícola e industrial y la concertación de nuevos tratados comerciales. Y todos sabéis que la República ha celebrado varios tratados comerciales de importancia y que está próxima a concertar otros convenios no menos beneficiosos. Que se han implantado o están instalándose nuevas e importantes industrias, como la del tasajo y de la leche condensada, y otras igualmente provechosas, habiendo prosperado muchas de las que ya había; que pueblos de escasa vida económica han alcanzado gran desenvolvimiento, como Rancho Boyeros (hoy General Machado), por ejemplo, que se ha convertido en un centro fabril debido a la iniciativa y protección del Primer Magistrado de la República; que se han intensificado los cultivos menores y el del café, al que se le está prestando tanta atención que es probable que dentro de poco tiempo no tengamos que importarlo, y que hasta podamos verlo para el extranjero.

Todo esto y mucho más, señores, se ha podido hacer y se ha hecho después de estar en vigor las nuevas tarifas de aduanas, a pesar de la depresión económica por que atraviesa el país desde hace varios años.

Entonces, al implantarse la reforma y cuando se desconocían sus resultados, pero ante la significación que el hecho tenía en los órdenes económico y político, las corporaciones económicas acogieron con vivo entusiasmo la iniciativa de la Cámara de mi presidencia de ofreceros una prueba de gratitud que dejase bien marcado un acontecimiento de tanta trascendencia, y acordaron entregar a vos una medalla de oro y un diploma, y un diploma a cada uno de vuestros inteligentes y eficaces colaboradores en tan magna obra, por el eminente y patriótico servicio prestado a la nación.

Vos, señor Presidente, acabais de recibir una prueba de confianza que os debe haber halagado sobremanera, porque es un reconocimiento del acierto con que habéis desempeñado vuestro cometido, al ser prorrogadas por tres años más, por el Congreso, las facultades que se os habían dado para revisar la legislación aduanal. Prórroga que la corporación que represento consideró necesaria y conveniente, y que tuve la satisfacción de manifestárselo por escrito en diciembre del año último.

Mucho más quisiera deciros por la ingente e ímproba labor realizada, pero como no ha sido mi propósito componer un discurso sino pronunciar unas palabras de gratitud y de explicación de este acto, termino reiterando a vos, honorable señor Presidente, y a vosotros, ilustres miembros de la Comisión Técnica Arancelaria, el reconocimiento y alto aprecio de las corporaciones económicas de Cuba, en cuyo nombre hablo, por haber dotado a la Nación del primer Arancel de Aduanas cubano, del primer arancel proteccionista, que ha reafirmado la independencia política y económica de Cuba.

Os ruego, que aceptéis esta medalla y estos diplomas, si de escaso valor intrínseco, de muy grande significación por el hecho que conmemoran.

HE DICHO.

El doctor Rafael Martínez Ortiz, Presidente de la Comisión Arancelaria Nacional, en nombre de ésta y del Honorable Sr. Presidente de la República, contestó el discurso del señor Carlos Arnoldson, con la siguiente pieza oratoria:

(Versión taquigráfica de los señores Fuentes y Bonich)

Señores miembros de la Cámara Cubana de Comercio y demás corporaciones asociadas:

El honorable señor Presidente me encarga dé, en su nombre, a ustedes, las gracias por las manifestaciones que acabáis de hacer. A esos sentimientos debo unir los de la Comisión de Aranceles, que me ha hecho el mismo encargo.

La labor del señor Presidente en esta materia, como en todas las que se relacionan con la Administración Pública, ha sido siempre de una energía extraordinaria. Yo he dicho en otras ocasiones, pero quiero repetirlo aquí, que la mayor parte de los hombres que, con más o menos inteligencia, cooperamos modestamente a los esfuerzos del señor Presidente, por el progreso y por el mejoramiento de nuestro país, no habíamos realizado ninguna labor fundamental, como es la de afirmar definitivamente la personalidad económica de una nación, base, como ha dicho el señor Presidente, de la independencia política de los pueblos. Esta opinión, que siempre tuve personalmente, la confirmé visitando en cierta ocasión el Despacho del Secretario de Estado de Inglaterra. Allí no había tapices; allí no había cuadros; allí no había más que grandes mapas cubriendo todas las paredes de un inmenso salón, en cuyos mapas, marcadas con alfileres de distintos colores, estaban las producciones todas de las diferentes regiones del mundo. Esto es: que no solamente el Secretario de Estado de Inglaterra tiene siempre ante sus ojos el lugar en que halla una manifestación de cualquier explotación comercial o agrícola que utilizar, sino que, cualquier inglés, entrando en su despacho, puede apreciar dónde las actividades de esa raza pueden ir a desenvolverse, en beneficio individual y en beneficio, también, de la colectividad social a que pertenece.

La labor del señor Presidente en relación con los aranceles, ha sido una labor que yo, personalmente, estimo fecunda. Ha roto con una tradición que nos parecía intangible, y que, hoy resulta de fácil realización, en el mejoramiento y desarrollo de las industrias.

No es solamente Rancho Boyeros, hoy General Machado, por ejemplo, el lugar donde sólo en la fábrica de calzado se hacen más de cien docenas de pares de zapatos por día y donde hay más de trescientas mujeres empleadas; sino que hay un sinnúmero de otras industrias importantes, como las de toallas, como las de medias, como las de alpargatas, y otras muchas que si os refiriese el número de obreros que se emplean en ellas, causaría a vosotros verdadera sorpresa, al apreciar exactamente su número.

Y todo esto se ha realizado en un lapso de tiempo relativamente corto, en medio de un período de crisis, en el que siempre el capital, temoroso, se retrae.

El impulso está dado. Vamós a continuar en ese camino. Hay quien ha presupuesto que las modificaciones en favor de las industrias, podrían reducir los ingresos. Es un error. La experiencia de los grandes pueblos ha demostrado que cuanto más poderosa es la industria interior, más importante y más extenso es el volumen del intercambio comercial entre los países. Si nosotros aquí dejamos de importar, por ejemplo, toallas — ya que a ellas antes me referí — se importarán, precisamente, para el bienestar de las familias cuyos miembros están empleados en esa industria, otras muchas cosas que hoy día no se importan en la cuantía que debieran importarse.

Quiere decir que el desarrollo de las industrias nacionales, no solamente da estabilidad económica al país, sino que estimula, lejos de disminuir, la capacidad del intercambio comercial con los otros pueblos.

No hay que temer, pues, que el desarrollo industrial de Cuba pueda disminuir la importancia de su comercio. Antes al contrario, vuelvo a repetir, que ha de ser un factor importantísimo para el desenvolvimiento del comercio.

La atención que el señor Presidente prestó a los Aranceles, dentro de su política económica, no ha constituído más que un cambio radical, pero al mismo tiempo dentro de un espíritu de temor, de no ir a lo desconocido bruscamente. Todos los elementos que integran la Comisión de Aranceles, y, seguramente, los que vendrán en otras oportunidades, dirigidos e inspirados por el buen deseo del señor Presidente de la República, seguirán añadiendo los cambios que la prudencia aconseje y que ustedes todos, interesados en ello, puedan indicar, tanto a la Comisión, como al honorable Presidente, que no haría otra cosa que trasmitir los deseos de ustedes a esa misma Comisión, que obra bajo su dirección.

Por lo tanto, señores, el trabajo es colectivo. El esfuerzo realizado es el resultado del conjunto de las voluntades de todos. Y es preciso, por ello, que los elementos más jóvenes utilicen la oportunidad que se ofrece a la nacionalidad cubana, de tener a su frente a un hombre de grandes actividades, para ayudarle en esfuerzos, que, seguramente, después de iniciado, el movimiento continuará, convirtiendo a Cuba en lo que debe ser un país agrícola, pero un país también de comerciantes y de mangantes, utilizando en los mares las grandes oportunidades que ofrecen ellos al desenvolvimiento de la riqueza nacional.

En nombre del señor Presidente y de la Comisión Nacional Arancelaria, vuelvo a dar a ustedes todos las gracias más expresivas. (Grandes aplausos).

A pesar de que fué prohibida la entrada a los periodistas al recinto del acto, supimos que en él se encontraban presentes, junto con el Presidente de la República, y los doctores Rafael Martínez Ortiz, Santiago Gutiérrez de Celis, Daniel Compte y Enrique Recio, los señores Armando Durán, representación de la Bolsa de la Habana; José Emilio Obregón, por el Clearing House, ya que se encontraba enfermo el Presidente de dicha entidad bancaria, señor José Gelats; Manuel A. Ramos, por la Asociación de Almacenistas de Tejidos, Sedería y Joyería; señor Rowlands; Carlos de la Torre; Duque Lemacq; Mr. Hamstentein; Manuel Cobos García, por la Asociación de Peleteros; Antonio J. Martínez, por la Cámara de Comercio Cubana; Gutiérrez Alea; Fernando Pla; Eugenio Zorrilla, por la Asociación Nacional de Industriales; Pedro Rodríguez y Rafael Dávalos.

AGRADECIMIENTO

El señor Juan Clemente Zamora estuvo ayer en Palacio y visitó al señor Presidente de la República, al que mostró su agradecimiento, con motivo de las deferencias para con él tenidas por el Jefe del Estado, con motivo del reciente fallecimiento de su señora esposa, que tan lamentado fué por la sociedad cubana, dada de contaba con innumerables simpatías y afectos.

RECIBIENDO

Asimismo, separadamente, el General Machado recibió la visita de los Secretarios de Gobernación, Instrucción pública, Sanidad, Guerra y Marina y Presidencia; y los Jefes de la Policía y la Marina Nacional, con quienes trató asuntos relacionados con sus respectivos Departamentos.

A DESPEDIRSE

El conocido político y ex-Comisario presidencial, señor Salvador Oropesa, a quien acompañaba el Representante conservador, señor Manuel Rivero, se entrevistó con el Presidente de la República, de quien se despidió por embarcar para Cienfuegos.

NO VA

A preguntas hechas por los reporters al Secretario de Sanidad, sobre si era cierto que él también se agregaba al grupo de íntimos del Presidente Machado, que se dedicaría en estos días al deporte de la pesquería, contestó negativamente, ya que, en la presente semana se propone marchar hacia Santiago de Cuba, en unión de una Comisión de Damas Isabelinas, para distintos actos de carácter benéfico que allí se efectuarán.

EL ARZOBISPO DE LA HABANA

Otra de las escasas personas que ayer obtuvieron audiencia del Presidente Machado, lo fué el Arzobispo de la Habana, Monseñor Ruiz, con quien trató asuntos relacionados con el alto cargo religioso que ocupa.

IMPORTANTE REUNION

En el despacho presidencial del tercer piso, celebraron una amplia conferencia, el General Machado, el Secretario de Estado, doctor Martínez Ortiz, y el Embajador de Cuba en los Estados Unidos, doctor Cortes Ferrara. Aunque nada se ha podido saber sobre lo tratado en esa reunión, muchos suponen que en ella se habló extensamente de los problemas azucareros cubanos, y de la situación de nuestra Cancillería, ante el del Gobierno americano, para buscarles una adecuada y satisfactoria solución, favorable a los intereses de nuestros productores.

FUNCION DE GALA

El señor Edwin Tolón y el mesenas y empresario señor Bracale, visitaron al Secretario de la Presidencia, con quien trataron, en su carácter de miembro de la Comisión encargada de los festejos para el 20 de Mayo, sobre una función de gala que la Compañía de Opera que dirige el citado señor Bracale, se propone ofrecer en la próxima fecha patriótica, en que además jurará nuevamente su cargo de Presidente para un nuevo período de gobierno, el General Machado.

Los elementos artísticos que integran la referida Compañía llegarán a la Habana el día 3 del mes de Mayo.

RENUNCIAS ACEPTADAS

Por medio de decretos presidenciales, firmados ayer, se han aceptado las siguientes renuncias:

La presentada por Alfredo Palomino y López, Juez Municipal Primer Suplente de Nueva Paz; Antonio Barreras, Juez Primer Suplente del Juzgado de Alacranes; Gabriel Fonseca y Fonseca, Juez Municipal Segundo Suplente de Bayamo; José Suárez Gómez, Juez Municipal propietario de Mayajigua.

LICENCIA

Asimismo, por decreto presidencial firmado ayer, fué concedida una licencia de tres meses, por enfermedad, al señor Felipe León y Silva, Secretario del Juzgado Municipal de Jovellanos.

PERMUTAS AUTORIZADAS

El Presidente de la República firmó también la firma a varios documentos, por los que autoriza las siguientes permutas entre Notarios:

A los doctores Antonio Pino y Crespo con Gustavo A. Portas y Céspedes, de Consolación del Sur y Sánchez Antonio de las Vegas, respectivamente; a los doctores Domingo Porcorro y Méndez y José J. Díaz Díaz, de Matanzas y Pedro Pedrocourt, respectivamente; a los doctores Ramón de la Cruz y Pérez y Fernando de la Cruz y Chiner, de Santi Spíritus y Cabaiguán, respectivamente; a los doctores Gustavo Argüello y Mendiola y Carlos Felipe Armenteros y Demestre, de esta Capital y Santa Clara, respectivamente.

A UN ENTIERRO

El Presidente de la República, por la tarde, asistió al entierro de su íntimo amigo, el Exmo. señor Don Juan Areano Falla Gutiérrez, cuya muerte ha sido tan sentida por toda la sociedad cubana, y con motivo de la cual, su hijo político, el Secretario, doctor Viriato Gutiérrez, está recibiendo infinidad de cablegramas y telegramas dándole el pésame.

DE PESQUERIA

En horas de la noche, el General Machado, a bordo del cañonero "Enrique Villuendas", acompañado de un escaso grupo de amigos, embarcó para dedicarse al deporte de la pesca en estos días de Semana Santa, regresando, probablemente, del domingo al lunes.

UN EMBAJADOR

El doctor Fernández Mascarós, Embajador de Cuba en México, celebró una entrevista ayer con el Presidente de la República.

LA ORGANIZACION GENERAL DE LOS TRABAJADORES MARITIMOS

Causa regocijo la elección de Miguel Guerra como Delegado Obrero para asistir a la Conferencia del Trabajo, en Ginebra

La falta de un organismo Central Nacional entre los Trabajadores Marítimos que pudiera representar sus intereses de trabajadores, bajo una acción unificada y bien orientada, ha hecho que los dirigentes de la Federación Cubana del Trabajo, la filial en Cuba de la Pan-American Federation of Labor, creasen dentro de la misma Federación, una Unión General de Organizaciones Marítimas, con un Comité Ejecutivo integrado por seis personas, una de cada provincia.

Actualmente forman parte de este organismo 22 colectividades de diferentes Puertos de la República, y este organismo ha establecido su Dirección en los mismos salones de la Federación Cubana, Prado 105, altos.

La Mesa Ejecutiva ha quedado constituída de la siguiente forma:

Presidente, señor Miguel Guerra, Provincia de Oriente.

Vocales: Armando Bueno, Cienfuegos, Santa Clara; Eduardo Maure G. Nuevitas y Tarafa, Camagüey; Antonio Piña, Habana; José Pérez, Pinar del Río.

Secretario general, Juan Arévalo, que estará al frente de la dirección de este organismo en la Habana.

REGOCIJO POR LA ELECCION DE MIGUEL GUERRA

En las oficinas de la Federación Cubana del Trabajo, nos ha informado el señor Luis Fabregat, Presidente, que la elección del Delegado obrero para asistir a las próximas Conferencias Internacionales del Trabajo, recaída en el señor Miguel Guerra, que preside el sector Marítimo dentro de la Federación, y es Presidente del Gremio de Estibadores y Braceros de la Marina de Santiago de Cuba, había causado un gran regocijo entre el pueblo y obreros de Santiago de Cuba, habiéndole dispensado un gran recibimiento a su llegada a la Capital de Oriente, de regreso de la Habana, habiendo asistido a su recibimiento la Banda de Música Municipal, cedida galantemente por el Alcalde de aquella Ciudad, señor Desiderio Aznar.

También han llegado a las oficinas de la Federación muchos Telegramas felicitando a la Federación por el triunfo del compañero Guerra.

El señor Guerra es un elemento muy preparado para la discusión de los asuntos que van a tratarse en las Conferencias del Trabajo de Ginebra, relacionados con el trabajo marítimo.

- ESTADO DEL TIEMPO -

Nota del mediodía del martes.

Desde costa del Pacífico hasta la región central de los Estados Unidos hay alto barómetro y desde la porción oriental del Golfo de Méjico hacia el Atlántico y existe bajo barómetro en Estados del Pacífico y desde el Caribe central hacia el Noroeste hasta Estados Unidos.

Pronóstico para el miércoles: Buen tiempo en general iguales temperaturas. Cielos despejados o en parte nublados. Vientos principalmente de región Este, llegando a brisote.

Observatorio Nacional.

JUEVES Y VIERNES SANTOS.

Mañana, jueves, cerramos a las 12 m. El viernes no abrimos : : : : : : : :

Durante las horas de la mañana del jueves puede adquirir los artículos que precise para asistir a los actos sagrados que en estos días se conmemoran : : : : : : : : :

SABADO DE GLORIA.

El próximo sábado celebran su fiesta onomástica las Glorias.

Elija con tiempo su regalo. Cincuenta Departamentos de EL ENCANTO — cincuenta tiendas especializadas y llenas de novedades—ofrecen a usted la mejor oportunidad para elegir el obsequio ideal. El que, como suprema garantía de buen gusto, muestre la etiqueta de EL ENCANTO.

El Encanto

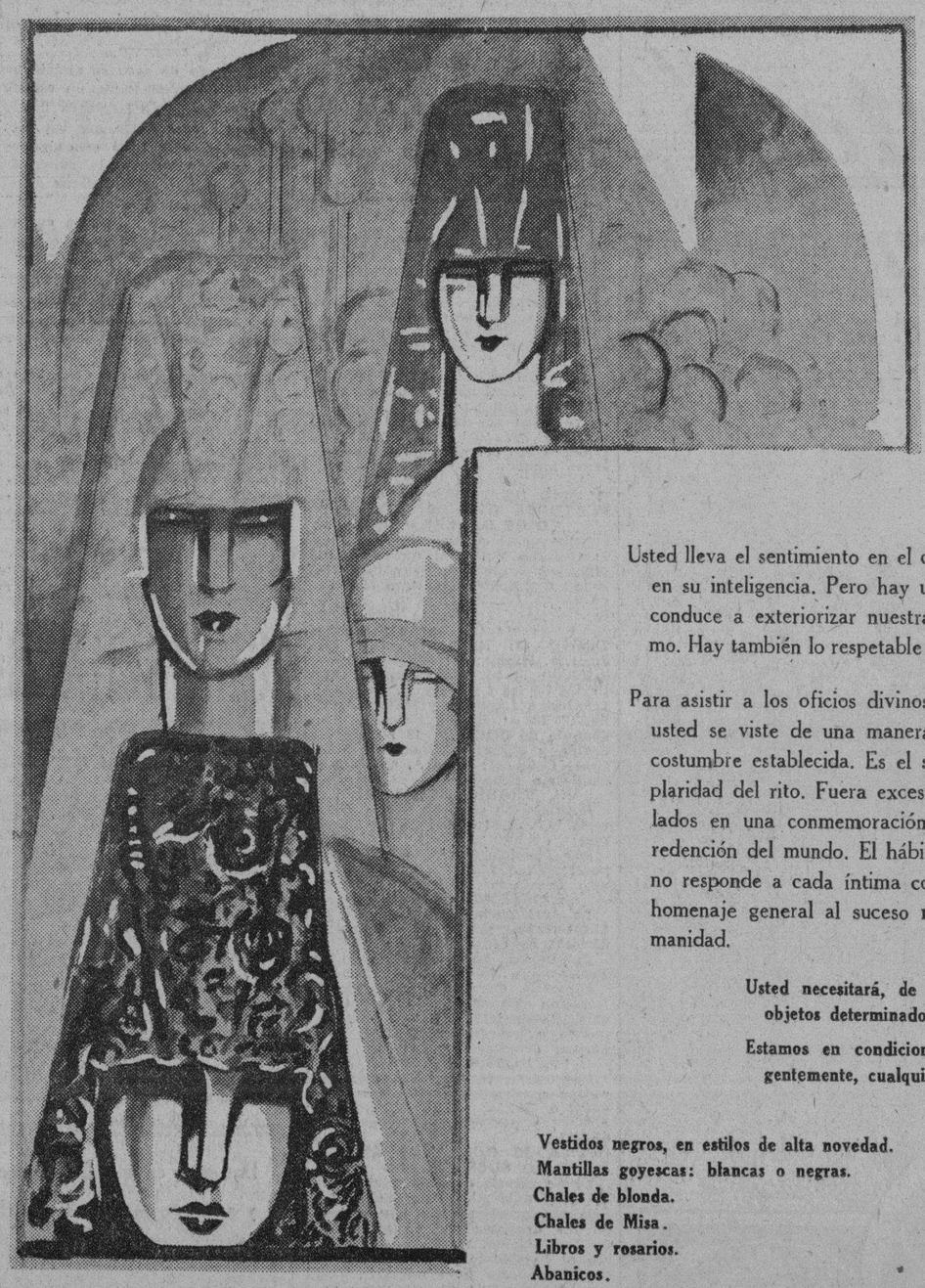

Semana Santa.

Usted lleva el sentimiento en el corazón, la creencia en su inteligencia. Pero hay un impulso que nos conduce a exteriorizar nuestra situación de ánimo. Hay también lo respetable de la ejemplaridad.

Para asistir a los oficios divinos de Semana Santa usted se viste de una manera apropiada, según costumbre establecida. Es el sentido de la ejemplaridad del rito. Fuera excesivo suponernos aislados en una conmemoración que alcanza a la redención del mundo. El hábito, en esos días, si no responde a cada íntima conducta, supone un homenaje general al suceso más alto de la humanidad.

Usted necesitará, de momento, prendas y objetos determinados.

Estamos en condiciones de prestarle, urgentemente, cualquier servicio.

Vestidos negros, en estilos de alta novedad.
Mantillas goyescas: blancas o negras.
Chales de blonda.
Chales de Misa.
Libros y rosarios.
Abanicos.
Bolsas de piel.
Collares y pasadores de azabache.
Medias de tonos especiales.
Sombreros
Etc.

El Encanto

M.E.C.D. 2016

DIARIO DE LA MARINA

REPRESALIA DE LOS REBELDES MEJICANOS CONTRA LOS FEDERALES

Los revolucionarios disponen de varios aviones que han sido habilitados para bombardeo, por aviadores americanos

MAZATLAN SIGUE EN PODER DE LOS FEDERALES

Parece inminente un ataque a Naco por los rebeldes. Escobar sale de Suárez para mandar directamente la tropa

RESUMEN DE NOTICIAS DE LA REVOLUCION MEXICANA

NUEVA YORK, Marzo 26.—(AP)—El interés en la revolución mexicana cambió repentinamente hoy desde la costa occidental a la parte central de México, donde los insurgentes han concentrado numerosas tropas.

Ciudad de Jiménez, Chihuahua, ha sido bombardeada por cuatro aeroplanos federales, resultando muertos cuatro insurgentes y heridos otros diez y siete.

El general Gonzalo Escobar, jefe de la revolución en el norte de la república, ha salido de Juárez para hacerse cargo del mando directo de las tropas en Jiménez.

Mientras tanto los insurgentes, se preparan para llevar a cabo una contraofensiva por el aire. Un aeroplano de persecución, piloteado por un norteamericano, llegó hoy a Jiménez y se dice que varios más se hallan en camino.

Parece inminente un ataque a Naco, próximo a la frontera, después de muchos días de demora. Los insurgentes se encuentran a unas diez millas de la ciudad, donde están fuertemente atrincherados los leales.

Mazatlán, después de varios días de frecuentes combates, se halla todavía en posesión de los federales. Los defensores, según informes que han trasmitido a Ciudad México, no han mostrado la menor debilidad, y los insurgentes sostienen por otra parte que no han abandonado el sitio.

Las fuerzas federales del general Cables continúan haciendo preparativos para un nuevo avance al norte a fin de forzar a los insurgentes a huir a Sonora, donde las tropas del Gobierno piensan emboscarlos.

REPRESALIAS REBELDES POR LOS RAIDS AEREOS FEDERALES

JUAREZ, Chihauhua, marzo 26. (AP) Después de haber sufrido otro ataque aéreo por los aviones federales, cuyas bombas causaron cuatro muertos y 17 heridos, las fuerzas rebeldes del principal ejército revolucionario, en Jiménez, Chihuahua, se apercibían hoy para iniciar su anunciada ofensiva contra las tropas en avance del General Elías Calles.

El General Gonzalo Escobar, comandante en jefe de los rebeldes, salió hoy de Juárez para volver a tomar el mando activo de sus fuerzas. En su ausencia Jiménez fué bombardeado dos veces por los aviadores del Gobierno, indicando los jefes de la rebelión que Escobar piensa tomar represalias lanzando una violenta ofensiva de caballería e infantería.

El Capitán R. H. Polk, aviador norteamericano, ha sido designado para comandar una escuadrilla aérea rebelde en la que figurarán por lo menos otros tres aviadores de la misma nacionalidad. El capitán Polk ha dicho que dirigirá los ataques aéreos contra los federales en la zona meridional de Chihuahua, y que dos aviones que los rebeldes tienen en Juárez han sido transformados en aparatos de bombardeo.

Todas las víctimas del raid aéreo contra Jiménez fueron soldados.

El General Escobar partió en un tren especial que lleva gran cantidad de armas, municiones y materiales de todas clases. Los jefes rebeldes anuncian que el General Escobar tiene elementos para tres meses de lucha.

NO HUBO MOVIMIENTO MILITAR IMPORTANTE EN EL DIA

CIUDAD MEXICO, Marzo 26. (AP.)—La máquina de guerra de los federales avanzó hoy hacia el Norte y el Oeste sin encontrar la menor resistencia revolucionaria.

Durante el día no se dió comunicado alguno sobre la rebelión, debido a no haberse recibido ningún mensaje que modificase la situación existente en la noche del lunes. En el castillo de Chapultepec se entiende que los comandantes federales en campaña están moviendo sus tropas hacia Sinaloa y Chihuahua, y que nada ha ocurrido que exija un informe inmediato a la superioridad.

En los círculos presidenciales ha causado excelente impresión la noticia trasmitida por el General Jaime Carrillo, de que el sitio por los rebeldes de Mazatlan ha terminado, y que los rebeldes han comenzado a moverse hacia el Norte. Toda la campaña de los federales en el Pacífico ha cambiado así de la defensiva a la ofensiva.

La gran columna militar mandada por el General Lázaro Cárdenas y destacada de las fuerzas del General Elías Calles en Torreón, está ya sobre la costa del Pacífico, apercibiéndose a hacer retroceder a los rebeldes.

Esa columna pasó por Guadalajara la noche del lunes y hoy avanzaba por el Estado de Nayarit. Para dar una idea de su importancia, basta decir que las tropas ocupaban 28 trenes militares, con 330 carros.

El primer contingente llegado a Tepic, fué enviado sobre Rosario, en Sinaloa, para unirse a las fuerzas del General Evaristo Pérez e ir en auxilio de la guarnición de Mazatlán, asediada desde hace cinco días.

Se ha considerado esto preparatorio de la ofensiva federal, ya que los últimos informes dan a entender que Mazatlán no está en peligro.

El ejército del Norte continuaba hoy reparando las vías férreas, más allá de Torreón, para alcanzar su próximo objetivo: Jiménez. En algunos lugares las paralelas han sido destruídas tan completamente por los rebeldes, que es muy difícil la reconstrucción. Los raíles fueron levantados y torcidos, los polines y los puentes quemados y hasta el terreno desnivelado en no pocos sitios. Las avanzadas del ejército federal están en Bermejillo.

MANO CRIMINAL EN EL EUROPA

Este trasatlántico, de 40 mil toneladas, fué casi destruído

HAMBURGO, Marzo 26. AP.—Créese que alguna mano criminal es causa del incendio que destruyó parcialmente en la mañana de hoy el trasatlántico "Europa", de la North German Lloyd, de cuarenta mil toneladas, pues todos los informes convienen en que las llamas se originaron simultáneamente en distintos puntos.

Los representantes de la North German Lloyd y de los constructores del buque, Blohm und Voss, han sido las primeras personas a las que se permitió penetrar en el buque, todavía ardiendo, que hasta hoy había sido la orgullo del servicio trasatlántico alemán. En la nota que publicaron anunciaban que, como habían anticipado, las pérdidas son de consideración, pues las llamas han destruído la decoración interior de los camarotes y salones del buque, pero que la popa toda, como la maquinaria se han salvado de todo daño.

La proa está completamente quemada y es inservible gran parte de las cuadernas.

Como resultado de las enormes cantidades de agua que los bomberos vertieron en el interior del buque para sofocar las llamas, el "Europa" se fué sumergiendo gradualmente en el mar hasta que tocó en el fondo, pero no se abrigan temores de que se pierda.

El incendio terminó prácticamente a la nueve de la noche, retirándose a la hora todo el material de extinción, quedando solo una pequeña guardia para impedir que vuelva a reproducirse durante la noche.

OTRA ESTAFA

En la Policía Judicial denunció Manuel Alvarez García, soldado de la Guardia Rural, destacado en el Hotel "Avalos", que por escritura otorgada ante el doctor Gastón, arrendó a Santiago Larrauri Oliver vecino de Fábrica 19, varias maquinarias de imprenta, por la sum de $20 mensuales, pero todo tiene un valor de $1000, pero es el caso que dicho señor adeudando cinco meses de arrendamiento desapareció con las maquinarias en cuestión, por lo que se ha cometido un delito de estafa.

EL VUELO DE UN GUATEMALTECO

El teniente coronel Morales aterrizó en Valbuena, México

CIUDAD MEXICO, marzo 26 (A. P.) — El teniente coronel Oscar Morales López, del ejército guatemalteco, aterrizó en el aerodromo de Valbuena a las 5.27 de la tarde de hoy, después de realizar un vuelo desde Houston, Texas. Había pasado por Tampico a las tres de la tarde. Pasará la noche en esta capital, continuando después para Ciudad de Guatemala.

El aviador fué recibido por una banda militar, el Embajador de Guatemala y varios altos funcionarios mexicanos. La colonia guatemalteca de esta capital ha organizado varios actos en honor del Comandante López, el que probablemente no reanudará su vuelo hasta dentro de dos o tres días. Se ha sabido que el aviador hizo una escala de 90 minutos en Tampico, antes de llegar a Ciudad México.

AVION PERDIDO EL DIA 22

No se ha logrado saber nada de él ni de sus pasajeros

NUEVA YORK, marzo 26. (AP) Las embarcaciones y aeroplanos que estuvieron explorando la costa en busca del aeroplano anfibio Sikorsky que se perdió entre Norfok y Nueva York el viernes de la semana pasada, con cuatro pasajeros a bordo; y las cuadrillas que recorrieron las selvas de Jersey por si los ocupantes del aeroplano habían logrado ganar la costa, no han encontrado la menor huella de uno ni de otros.

La busqueda en el bosque se llevó a cabo por haberse dicho que un aparato aéreo había caido al parecer en ese territorio el viernes.

Dr. Felipe Rivero y Alonso
ABOGADO Y NOTARIO
Chacón 25. - Teléfonos: M-1472 y A-8142
Abogado Consultor y Notario de la "Asociación de Detallistas de la Habana"
Notario de los Centros "Asturiano", "Balear" y "Cafés",
Estudio de los Doctores:
Manuel Fco. de Cinca. Ricardo Elizalde e Hidalgo-Gato.
Angel Radillo Gancedo. Rafael de Zendegui y Carbonell
Procuradores:
Urbano F. Gómez Cádiz y Manuel Martínez Cádiz

La Industria Americana de los Refrescos Pide Que no se Aumenten los Derechos al Azúcar Cubano

LA CITADA INDUSTRIA Y LOS GRANDES INTERESES EN ELLA INVERTIDOS ESTAN AMENAZADOS POR EL EMPEÑO DE LOS REMOLACHEROS DE MAYOR TARIFA

LA INDUSTRIA DEL REFRESCO OCUPA MUCHA MAS GENTE QUE LA DEL AZUCAR

DICHA INDUSTRIA PAGA ANUALMENTE POR SU CONSUMO DE AZUCARES UN IMPUESTO ANUAL DE ONCE MILLONES TRESCIENTOS VEINTIOCHO MIL PESOS

NUEVA YORK, marzo 26. (AP) La industria norteamericana de los refrescos intervino hoy en la cuestión de las tarifas, para solicitar una reducción de la del azúcar. La industria está formada por doce mil compañías independientes. 120 mil empleados regulares, y un capital de doscientos millones de pesos.

Junior Owens, secretario de la Asociación de Fabricantes de Refrescos Embotellados de los E. U., envió hoy a las 9.700 empresas interesadas copias de la exposición que será presentada por la Asociación en la legislatura extraordinaria del Congreso, pidiendo que los aranceles azucareros sean reducidos, de acuerdo con las recomendaciones oficiales de la Comisión de Tarifas.

Este es el primer paso de los industriales de refrescos para impedir que aumente el precio de los artículos de fabricación, ya que el 90 por ciento de aquéllos tienen que ser vendidos al consumidor al precio máximo de cinco centavos la botella. Según la exposición aludida, la industria y su fuerte inversión están amenazadas por el empeño de los intereses remolacheros de los Estados Unidos, de que se aumente la actual tarifa sobre el azúcar extranjero.

"La industria de las bebidas refrescantes (soft) da ocupación a muchos más hombres que la del azúcar nacional—dice el documento—y por consiguiente, pide por lo menos tanta protección como ésta.

"Esta industria paga actualmente por su consumo de azúcares un impuesto anual de 11.328.000 pesos, o sea un 5.66 por ciento de su capital de doscientos millones, el que gana menos del seis por ciento. La industria ha alcanzado ya su límite de absorción, y un aumento del impuesto reducirá sus ganancias hasta un límite del impuesto.

Refiriéndose al actual derecho de 1.76 centavos por libra que ha estado en vigor en los últimos seis años, para los azúcares de Cuba, los fabricantes de refrescos dicen que ha resultado en una disminución de treinta millones de pesos en las rentas anuales que el Gobierno recibe por ese arancel, y los cuales tienen que ser buscados mediante otros impuestos; que no ha estimulado ningún incremento apreciable en la industria azucarera de los Estados Unidos; y que al no poder Cuba colocar todos sus frutos en los Estados Unidos, ha mermado de manera enorme las cantidades de productos agrícolas y de artículos manufacturados que ese país podía comprar en Norte-América.

La exposición al Congreso también citará datos probatorios de que la Comisión de Tarifas de los Estados Unidos, en 1920 y en 1924, la Administración de Alimentos durante la guerra y el Instituto de Economía en 1922, han informado después de largos estudios, que el derecho de 1.76 centavos libra, es de un cuarto a un medio de centavo por libra más alto que la diferencia entre los costos de producción del azúcar en Cuba y en los Estados Unidos.

Refiriéndose al hecho de que todos los azúcares producidos en las Hawaii, Puerto Rico y Filipinas pueden entrar libres de derechos en los Estados Unidos, los fabricantes norteamericanos de refrescos dicen:

"La competencia de los remolacheros es con Hawaii, no con Cuba. El derecho sobre los azúcares cubanos solo es una garantía más para los productores hawayanos que así pueden luchar, en mejores condiciones, con los remolacheros norteamericanos".

Tratando de la relación que hay entre los derechos al azúcar y los jornales de los obreros norteamericanos, la exposición dice que los intereses de la remolacha dependen por mucho de los braceros mexicanos, porque los de los Estados Unidos no gustan de la fatigosa labor que significa trabajar en los campos remolacheros. Y al terminar este aspecto de la cuestión, el documento dice:

"Es evidente que no hay más problema de protección al trabajo norteamericano en los campos de remolacha, en Hawaii, Puerto Rico o Filipinas, que en Cuba. En la actual proposición no se trata de aquella protección. Sin embargo, las industrias que suministran azúcar a los Estados Unidos, presentan siempre puntos de vista genuinamente norteamericanos cuanto tratan del capital invertido, y en este respecto Cuba es igualmente norteamericana con el suyo".

Esta referencia final es a los cuantiosos intereses que el capitalismo de los Estados Unidos tiene en la industria azucarera cubana.

WASHINGTON, marzo 26. AP. Las subcomisiones republicanas de la Comisión de Medios y Arbitrios de la Cámara de Representantes, que están dedicadas a preparar la enmienda de la ley de tarifas, ha terminado la revisión preliminar de tres de los quince grupos clasificados en esta: azúcares y sus derivados; metales y barros, lozas y cristales.

El presidente Hawley, de la Comisión, ha anunciado que ninguno de los nuevos derechos ni de los cambios que se propongan serán publicados antes de que se proponga la ley ya terminada, a la Legislatura Extraordinaria del Congreso.

Ha habido noticias, durante las sesiones de la subcomisión corerspondiente, de que se aumentaran algo los derechos al azúcar, pero ninguno de los miembros de aquella ha querido decir nada. El actual arancel es de 2.2 centavos por libra, para los azúcares extranjeros, excepto los de Cuba, que pagan 1.76, por el veinte por ciento de descuento especial que concede el Tratado de Reciprocidad con ese país.

El representante Timberlake, por el Estado de Colorado, y precisamente Presidente de la subComisión que entiende de la tarifa azucarera, tiene hace tiempo un proyecto de ley que limita la importación de azúcar filipina, libre de derechos, a medio millón de toneladas por año.

LLEGA STIMSON A WASHINGTON

El ex gobernador de Filipinas es ahora secretario de Estado

CONFERENCIO CON HOOVER

Prestará juramento el jueves y será huésped presidencial

WASHINGTON, marzo 26. (AP).—Henry L. Stimson, nuevo Secretario de Estado perdió poco tiempo después de su llegada a esta capital, en iniciar la labor de familiarizarse con las cuestiones que ha de resolver como jefe de la Cancillería.

Media hora después de haber abandonado la estación Unión, Stimson, estaba en conferencia con el Presidente Hoover pasando el resto de la tarde en una entrevista con su antecesor en el cargo, Mr. Kellogg, y el Embajador Hugh S. Gibson jefe de la delegación norte-americana a la Conferencia de los Armamentos que se inaugurarán el próximo mes en Ginebra.

Los asuntos mexicanos y la conferencia de las armas fueron los primeros asuntos a que dió atención Mr. Stimson, y ser los más importantes del momento. Más adelante el nuevo Secretario estudiará las reparaciones la Corte Mundial y los nombramientos diplomáticos.

Mr. Stimson, quien prestará juramento el jueves, será huésped del Presidente Hoover en la Casa Blanca hasta fines de semana y de esa manera tendrá amplias oportunidades para discutir con el jefe del Ejecutivo los principales problemas.

El Secretario de Estado se dirigió de la estación Unión a la residencia presidencial, donde ya le aguardaba Mr. Hoover. El saludo fué muy afectuoso. Inmediatamente después comenzó la conferencia.

Otra de las cuestiones delicadas pendientes de solución, es la del hundimiento de la goleta contrabandista inglesa I. M. Alone, por un guardacostas norte-americano.

El Ministro del Canadá, Mr. Massey se ha personado en la cuestión, y espera ciertos datos pedidos a Nueva Orleans, para proceder.

Mr. Stimson también influirá en la designación de su sucesor en el Gobierno General de las Islas Filipinas, pues Mr. Hoover ha de consultarlo en el asunto.

Varios Sucesos

ESTAFA

Laudelino López Suárez establecido en la Plaza del Polvorín, denunció en la Policía Judicial, que recibió por teléfono un recado a nombre de Emilio Diez, vecino de la bodega situada en Paula y Bayona, para que le remitiera siete cajas de huevos, valoradas en $78.50, pero al enviarlas no encontró a Diez sino al dueño, el que le dijo que podía dejar las cajas, pero es el caso, que con posterioridad al tratar de cobrar el dueño de la bodega le manifestó que Diez se la había llevado por lo que estima que es una confabulación entre ambos para estafarle.

DAÑO A LA PROPIEDAD

Exilda Coira Zaldivar, viuda y vecina de Omoa núm. 35, denunció en la Sección de Expertos, que la casa de su propiedad San Nicolás núm. 288, se la tenía dada en alquiler al asiático Felipe Chin León, al que tuvo necesidad de demandar en desahucio, por falta de pago, trasladándose a la casa Florida número 64; que molesto por ello, su inquilino, antes de realizar el traslado le ocasionó grandes desperfectos a su propiedad y hurtando varias mámparas y el tendido eléctrico, estimándose perjudicada en la cantidad de 40 pesos.

DESPUES DEL HECHO SE DIO A LA FUGA

Lorenzo Arango Acosta, jornalero y vecino de Zapata núm. 3, fué arrestado por el vigilante 586 en los momentos que se bajaba de una guagua en la esquina de Monte y Angeles, por acusarlo de hurto de un pantalón, valorado en cuatro pesos, Pamaquio Prieto Gutiérrez, dependiente del establecimiento de ropas "El Paquete Barcelonés", situado en Concha y F. de Castro, quien declaró que al darse cuenta del hecho, siguió en un auto al acusado, hasta lograr el proceder contra el mismo ordenando su arresto, cuando llegó al lugar mencionado.

VARIOS ARRESTOS

Por estar reclamados fueron detenidos en el día de ayer, por miembros de la Sección de Expertos, los individuos siguientes:

Francisco García Quesada, chofer y vecino de Hospital número 5; Ramón Mazaira González, chofer y vecino de Zanja núm. 86; Miguel A. Hernández, de Perkin núm. 2; Valentín García Jiménez, de Zapata núm. 21; Ambrosio Amaro Arencibia, de Zanja núm. 115; Rafael Bonora Oliva, con domicilio en Barrio Azul y Lorenzo Valdés Mena, que reside en Coliseo número 26.

Estos dos últimos ingresaron en el vivac.

LO QUE CONTIENE DE INTERESANTE LA GACETA

La recepción diplomática del señor Embajador de España y los discursos cambiados en esa solemnidad entre el Excmo. Sr. Méndez Vigo y el señor Presidente de la República, general Machado, que ya hemos publicado en su oportunidad.

—Concediendo las permutas siguientes: entre los notarios doctores Ramón de la Cruz y Fernando de la Cruz Chiner, de sus notarías de Cabaiguán y Sancti Spíritus; la de Ignacio R. Carrera Justiz y Andrés Fernández Camus; la de Domingo C. Socorro Méndez y José Díaz y Díaz, entre Matanzas y Pedro Betancourt.

—Crear una notaría más en Bejucal y nombrar para desempeñarla al doctor Gaspar R. García Borona; rectificar que el nombramiento de notario de Bayamo, ha sido hecho a favor del doctor Carlos Manuel Fuentes y Collazo; y el de Puerto Padre a favor del doctor Ignacioá Ramón Herrera y Boladeres.

—Concediendo título de Procurador al señor Francisco J. Mon Ros, para que ejerza en Guanabacoa y dejando sin efecto el titula de Mandatario Judicial expedido en favor del señor Oscar Montoto y del Pino, para ejercer en Consolación del Sur.

—Suspendiéndose por Gobernación diversos acuerdos, que ya hemos publicado, hace cuatro días, de los Ayuntamientos de Artemisa Guane, Habana, Bauta, Batabanó, Bejucal, Guamacaro, Placetas, Santo Domingo, Camagüey, Morón, Baracoa, Yateras, Alacranes, Güines, Manzanillo, de asuntos en los que no se obedecían los preceptos de la Ley Orgánica Municipal.

—Hoy se efectuará en la Hacienda, a las diez de la mañana, la subasta para el arrendamiento de la finca del Estado Las Patiñas, ubicada en el barrio de Duaba, en Baracoa.

—Comisionar al doctor José M. Martinez Cañas, para que vaya a Europa a estudiar la organización de los hospitales y la profilaxis de las enfermedades infecciosas, sin gastos ni emolumentos por parte del Estado.

—Crear dos plazas de Auxiliares de Instructoras Prácticas en la Enseñanza de Escuela de Enfermeras y nombrar para ellas a las señoritas Regla María García Arencibia y María Luisa Fernández Flores.

—Transferir 250 pesos del Hospital de Emergencias de Isla de Pinos, para aplicarse por el Secretario de Sanidad en otras atenciones del mismo Hospital.

—Realizar otra transferencia de $1.890.00 en el capítulo de Material e Imprevistos de Sanidad, para otras atenciones de aquella Secretaría.

LOS PATRIOTAS Y EX MILITARES

Se reunirán el domingo a fin de discutir el reglamento

Los ex-militares españoles y patriotas se reunirán el domingo 31 en la calle Presidente Zayas (O'Reilly) 72, altos, a las dos de la tarde, con el objeto de discutir el Reglamento por el cual ha de regirse esta Sociedad.

La Comisión Gestora hace público el agradecimiento profundo al doctor de la Concepción León, por los servicios prestados a esta noble causa.

DENUNCIA DE HURTO

Jesús Fernández García, chofer y vecino de Industria número 53, denunció a la policía, que mientras arreglaba su máquina, número 36782, que se le descompuso en la esquina de Zanja y M. Delgado, le hurtaron el saco de vestir que había colocado sobre el automóvil, en uno de cuyos bolsillos guardaba su título de chofer marcado con el número 8068.

FRACASADO UN NUEVO RECORD

Nuevo México fué también fatal a las esperanzas de Okeh Bevins

WILLARD, Estado de Nuevo México, marzo 27 (A. P.) — Nuevo México, que hasta ahora ha sido fatal para muchos aviadores, también lo fué para las esperanzas del capitán Okeh Bevins, quien pretendía batir el record de vuelo transcontinental, sin escalas, de Oeste a Este, en un monoplano Lockheed.

Forzado por averías en el motor, Bevins tuvo que aterrizar a dos millas de aquí, a primera hora de hoy, después de haber volado continuamente desde antes de las seis de la tarde del lunes, hora en que despegó en el aeródromo de Los Angeles. Bevins aterrizó en un campo y desde allí se dirigió a pie a Willard, donde durmió tres horas, para volver a su aparato, cambiarle unas bugías al motor y seguir vuelo hacia el Este.

Correo Aéreo Internacional

El aeroplano correo número 395 llegó ayer al Campamento de Columbia, procedente de Miami a las 10.05 a. m. conduciendo 20 sacos de correspondencia que pesaban 697 libras y un total de 24.676 artículos postales.

PASAJEROS

Por la vía aérea llegaron ayer de Santiago de Cuba Ramón Quipo, y la religiosa norteamericana Eugene J. Breman.

De Miami llegaron Lena B. Franb, Tahterine C Bowes, Jerone P Bowetz, Rae G Wasey y Sra. Adeline H Knideber, Thomas J Mc Lane, Chet England, Lathrop, y BJ Bronw y familia.

4 EJERCITOS CONTRA CINCO

Cuatro contingentes federales operan en el norte de Méjico

UNA COLUMNA A SINALOA

Justificado azotamiento de un norteamericano en Juárez

NOGALES, marzo 26, (AP).—Aunque durante todo el día de hoy no hubo ningún encuentro entre federales y rebeldes, hay indicaciones de que no pasará mucho tiempo sin que ocurran. Cuatro ejércitos del Gobierno están operando en el Noroeste de México y cinco contingentes revolucionarios maniobran para contenerlos en diversos lugares. Noticias de Cullacan, en Sinaloa, revelan que una columna federal se acerca a esa ciudad, desde Durango y que el tercer ejército de la revolución ha sido lanzado hacia el Este, para salirle al paso.

Mazatlan, puerto principal de la costa del pacífico, está sitiado por varios grupos de rebeldes, aunque el cuerpo principal de estos, al mando del General Manzo avanza sobre Tepic, en Nayarit, un poco más al Sur.

Las tropas federales del General Abelardo Rodríguez, Gobernador de la Baja California avanzan desde San Luis, en Sonora, a través de ochenta millas de desierto, para atacar Nogales. Mientras las fuerzas del General Fausto Topete, que mar chan contra Naco, en Sonora, estaban a ocho millas de esta ciudad, que defienden los gubernamentales del General Lucas González.

El Gobernador del Estado norte americano de Arizona John C. Prillips, y otros funcionarios, conferenciaron hoy en Phoenix acerca de la actitud que debe adoptarse con respecto al paso de la infantería federal mexicana a través de Arizona, desde San Luis. Las tropas dichas volvieron a entrar en suelo de México poco después de haber entrado en el de los Estados Unidos por Yuma, Arizona.

Hoy por la tarde fué puesto en libertad por los revolucionarios el aviador norte-americano, al servicio de los federales, "Buzz" Morrison, quien cayó prisionero hace unos días al hacer un aterrizaje forzado. Morrison se dirigió inmediatamente a Nogales, Arizona, informando que había dado palabra de no intervenir más en los asuntos interiores de México.

JUSTIFICADO EL AZOTAMIENTO DE WILLIAMS EN JUAREZ

JUAREZ, Chihuahua, marzo 26, (AP).— Después de investigar el azotamiento del norte-americ no C. C. Williams en la carcel de uárez, ayer el Fiscal de Distrito, señor Alberto Terrazas Valdés, manifestó que el castigo no fué más que lo que Williams merecía, pues dicho individuo agredía continuamente lo mismo a los funcionarios de la cárcel que a los demás presos, insultando al mismo tiempo al pueblo mexicano.

Las declaraciones de los demás presos confirman las del Fiscal.

Cuba en rotograbado
en la Perla del Sur.

Mañana, jueves, 28 del actual, verá la luz la segunda edición de CUBA EN ROTOGRABADO, dedicada por entero a la ciudad de Cienfuegos.

Este segundo número de nuestra Revista, que contiene una serie de interesantes informaciones sobre la vida social y deportiva de dicha ciudad, es a la vez un resumen gráfico, bien elocuente por cierto, del desarrollo industrial que en los últimos veinte años ha alcanzado esa progresista población.

En la tercera página damos una reseña histórica de los detalles de la fundación de la Fernandina de Jagua (hoy Cienfuegos) por el ilustre coronel don Luis D'Clouet y de la organización y desarrollo de la incipiente villa

SUSCRIBASE AL DIARIO DE LA MARINA Y COLECCIONE LOS NUMEROS DE CUPA EN ROTOGRABADO

En las carátula que suministraremos en los primeros días del venidero mes de Abril.

UNA GOLETA PUEDE SER CAUSA DE LA REVISION DEL PACTO ANGLO-AMERICANO

Se tratará de hacer el Convenio más efectivo eliminando diferencias futuras, por el hundimiento de la "I'm Alone"

ES UN CASO DE DERECHO INTERNACIONAL

El capitán de la goleta hundida por el guarda costas americano, dice que nunca estuvo en aguas jurisdiccionales

WASHINGTON, marzo 26. (AP) En los círculos oficiales y diplomáticos se vaticinaba hoy por la noche que una posible consecuencia del hundimiento de la goleta contrabandista I m Alone por un guardacostas norteamericano, es la revisión del tratado de contrabando licorista entre los Estados Unidos y la Gran Bretaña, para hacerlo más efectivo y eliminar las diferencias futuras.

Las autoridades del Departamento de Estado manifiestan que los tecnicismos que hay en el asunto de la goleta, lo convierten en un caso de derecho internacional, creyéndose también posible que las actuales diferencias de opinión acerca de diversos puntos del tratado, hagan necesario someter el problema surgido al arbitraje.

La Legación canadiense se encargó del caso, recibiéndolo de la Embajada británica, durante el día de hoy, al quedar comprobado que la goleta I'm Alone era de matrícula canadiense.

Sir Esme Howard, el Embajador inglés, ha rogado al Departamento de Estado que dirija todas las réplicas a sus representaciones al Ministro del Canadá, Vincent Massey, el que ya hoy estuvo en la Secretaría para solicitar una explicación del incidente.

Todavía se estudia el informe preliminar del servicio de guardacostas sobre el hundimiento, enviado a la Secretaría de Hacienda. Por su parte la de Estado espera noticias más completas sobre lo ocurrido, para trasmitirlas a la Legación canadiense.

Se espera que mañana lleguen a los diplomáticos británicos y canadienses en esta capital, los informes oficiales del Consulado de Inglaterra en Nueva Orleans. Se sabe que aquéllos no formularán protesta alguna antes de recibir instrucciones concretas de sus respectivos Gobiernos.

Además del interés directo que tiene en el caso, por haber perdido la vida un tripulante inglés de la goleta I'm Alone, el Embajador Howard se interesa también en la interpretación del Tratado para reprimir el contrabando licorero, firmado en 1924, y el cual concierne a todo el Imperio Británico. El hundimiento del velero, sin embargo, será discutido directamente entre las Cancillerías de Ottawa y Washington.

En el caso de que no haya protesta, aunque se la espera, en vista de los hechos hasta ahora conocidos se considera probable que cualquiera de los Gobiernos interesados plantee la interpretación definitiva del tratado de 1924.

NUEVA ORLEANS, marzo 26. AP. La declaración hecha por el capitán Randall de la goleta canadiense I'm Alone, hundida por un guardacostas norteamericano es la base del informe elevado hoy por el Cónsul de Inglaterra en Nueva Orleans al Embajador británico en Washington, Sir Esme Howard.

En su declaración, el capitán dice que en ningún momento estuvo con su embarcación en las aguas jurisdiccionales de los Estados Unidos, y que los guardacostas de esta nación se excedieron en sus deberes al hundir a cañonazos la goleta, en aguas del golfo de México. El capitán Randall llega a calificar el hecho de uno de los actos más cobardes en el mar, desde los días de la campaña submarina.

Los oficiales del guardacostas dicen, por su parte, que dispararon contra el velero estando a menos de doce millas de la costa, al negarse su capitán a que registraran la embarcación, y que después de perseguirlo, lo hundieron con sus 2.400 cajas de licores prohibidos.

El Cónsul de Inglaterra no hace recomendación alguna, limitándose a transcribir las manifestaciones del capitán y lo que ha podido averiguar. No ha sido posible precisar si la I'm Alone estaba dentro o fuera de las aguas jurisdiccionales.

El capitán Randall y sus siete tripulantes quedaron en libertad hoy, pendientes del interrogatorio a que serán sometidos el martes por el Comisionado de los Estados Unidos. Al capitán se le fijó fianza de quinientos pesos.

Los ocho miembros de la tripulación de la goleta tuvieron que comprar hoy ropas, porque apenas estaban vestidos cuando se salvaron a nado, al hundirse aquélla. Todos asistieron esta tarde a los funerales de León Maingay, marinero francés que pereció ahogado antes de que se le pudiera salvar.

MOVIMIENTO MARITIMO

N. YORK, marzo 26. (AP.)—Hoy llegaron a este puerto los vapores Orizaba y Monterrey, de la Habana, y salió el Seven Seas Trader, para Antilla.

A Filadelfia llegó el Briarpark, de Manzanillo, y de Savannah salió el Nyhavn, para puertos cubanos. A Norfolk llegó el Nordhavn, de la Habana, y saliñ el Sheef Lance, para Tarafa.

A Galveston llegó el South Seas, de Palo Alto, y a Nueva Orleans llegaron el Parismina y el Pioneer, de la Habana, y el Athelbeach, de Boquerón.

Noticias de Adelaida, en Australia, dicen que llegó allí el vapor Port Adelaide, de la Habana.

A Gibraltar llegó el vapor Carron Park, de Tarafa, y de paso hacia Marsella.

SCHYLLINSKY APOYA EN TODAS SUS PARTES EL PLAN DEL DR. CLARET

El experto mundial azucarero, invitado especial del Gobierno, da su opinión en importantes reuniones efectuadas en Palacio

Desde la llegada a Cuba del ingeniero Sr. Alberto Schyllinsky, famoso experto mundial azucarero que se halla entre nosotros por invitación especial de nuestro Gobierno, han venido celebrándose en Palacio diversas reuniones a las que han concurrido los magnates de nuestra principal industria con objeto de escuchar y de oir de labios tan autorizados su impresión sobre posibles soluciones a la actual crisis de nuestro azúcar.

El Sr. Schyllinsky después de estudiar detenidamente los distintos planes propuestos hasta ahora, declaró al comenzar su informe definitivo en la última reunión, que abogaba por la implantación del plan Claret concediendo una prima al azúcar que exportemos al mercado libre del mundo. Declaró que el sistema propuesto por el distinguido legislador y notable economista era a su entender perfecto y lograría su objeto y fin de un modo matemático, sin dificultades ni posibles fracasos de ninguna clase.

Como nuestros lectores recordarán el plan Claret consiste en dar una prima de 0.40 centavos por libra al azúcar que exportemos al mercado libre del mundo, recaudando para ello los fondos necesarios mediante un impuesto de 0.10 centavos por libra a todo el azúcar que se exporte. Con ello se conseguirá, según su autor y según también la opinión del eminente financiero checoeslovako actualmente entre nosotros, que Cuba venda su azúcar en los Estados Unidos a un precio superior en 0.40 centavos por libra, al que rija en el mercado del mundo, logrando de este modo nuestros productores la ventaja a que tienen derecho en el precio por el tratado de reciprocidad vigente.

El Sr. Schyllinsky hizo constar luego, que solo para el caso en que dificultades de índole política internacional aconsejasen la no implantación del plan Claret, es que él sometía a la consideración de la Comisión otro plan distinto para lograr el mismo resultado por medios diferentes, declarando que tenía algunas desventajas, por lo que él votaba primero por el plan Claret y segundo por el suyo.

El plan subsidiario que presenta el ingeniero Schyllinsky consiste en fijar mensualmente por medio de una comisión la cantida de azúcar que cada productor podrá exportar a los E. E. U. U. y dejando libre la venta al mercado mundial, logrando esa comisión por medio de la restricción en cuanto a la cantidad a embarcar a los E. E. U. U. que el precio en dicho país para nuestro azúcar sea superior al del mercado mundial en 25 o 30 puntos.

Por su parte el Dr. Claret ha presentado a su vez a la consideración de la Comisión, nuevo plan reformando el suyo original, por si las ya referidas razones de índole política dificultasen o aconsejasen la no aplicación del sistema de primas. El nuevo plan del Dr. Claret que presenta también como subsidiario al suyo original, suprime la prima, pero logrando el mismo efecto por medio de un impuesto a la exportación de azúcar a los E. E. U. U.

MENSAJERO ARROLLADO

En el segundo centro de socorro, fué asistido de lesiones de carácter leve, Estanislao Díaz, mensajero de la botica situada en P. Varela 110, que le produjo al arrollarlo transitando por la calle de V. Muñoz, el camión 12328, propiedad de Casteleiro y Vizoso, que conducía Armando Bayolo Rojo, vecino de Pedro Pérez, número 4, ocasionándole daños a la bicicleta que montaba.

M.E.C.D. 2016

DIARIO DE LA MARINA

FUNDADO EN 1832

DIRIGIDO HASTA 1919 POR DON NICOLAS RIVERO Y MUÑIZ

Editado por la Compañía DIARIO DE LA MARINA (S. A.), cuyo programa consiste "en la defensa de los intereses generales y permanentes de la Nación cubana, de los especiales de la colonia española establecida en la misma y de la unión y armonía entre los diversos elementos que conviven en el país".—Art. 1o. de los Estatutos.

OFICINAS: Nueva York . . . . . Broadway at 71 St
Habana . . . . . Prado 103

PRECIOS DE SUSCRIPCION:

HABANA		PROVINCIAS		EXTRANJERO	
1 mes	$ 1.50	1 mes	$ 1.70	1 año	$ 21.00
3 idem	" 4.50	3 idem	" 5.00	6 meses	" 11.00
6 idem	" 9.00	6 idem	" 9.50	3 meses	" 6.00
1 año	" 18.00	1 año	"19.00		

SUSCRIPCION DOMINICAL:

Sólo para el extranjero

(Países comprendidos en la Unión Postal).

6 meses . . . . . $ 4.20
1 año . . . . . " 8.40

(Países no comprendidos en la Unión Postal).

6 meses . . . . . $ 5.00
1 año . . . . . " 10.00

Esta suscripción sólo da derecho al número de los domingos.

TELEFONOS:

Anuncios clasificados y de suscriptores	A-1014 A-3333	Deportes	A-4732
Quejas de suscriptores	M-8404	Fotógrafo y Rotograbado	M-6844
Redacción	A-0301	Departamento de Radio	M-7714
Anuncios Administración	A-5334	Imprenta	M-9665
		Secretario de Dirección	M-9785

LA REPRESION DE LA BRUJERIA

EL Juez Correccional de la Víbora, señor Alvarado, acaba de condenar hace pocos días dos acusados de brujería que comparecieron ante su tribunal a una multa de quinientos pesos. Probada la acusación, nada tendríamos que manifestar respecto del fallo, salvo quizás que la prisión y no la multa nos parecería pena más propia, si no mediara en el caso la extraordinaria circunstancia de que el Fiscal, representante natural de la sociedad en tales juicios, solicitara la absolución de los brujos, por entender que la práctica de la brujería no debe castigarse con pena alguna. Hubiera el Fiscal en cuestión pedido que se absolviese a los acusados por falta de pruebas, y nada tendríamos que decir tampoco tocante a su intervención en el juicio; pero, sostener que la brujería no debe penarse, es algo serio que, por tocar muy de cerca a la tranquilidad de las familias, a la vida de nuestros hijos y al buen nombre de Cuba, se convierte en asunto de la mayor gravedad.

La brujería, en Cuba, es responsable de horrendos crímenes, y si algunas de las personas culpable de los mismos los han pagado en el patíbulo, el castigo no ha podido volver a la vida a las criaturas descuartizadas para los sangrientos ritos de sus secuaces. Supervivencia de lejanas edades de barbarie, constituye, cuando esporádicamente se manifiesta, la más terrible causa de espanto de las madres cubanas, y un motivo de descrédito para nuestro país. De ahí que la represión de la brujería por medio de la sanción penal, y su extirpación por la escuela y la cultura, sea algo en que debemos estar empeñados todos en Cuba, sin excepciones de ninguna clase.

En tales circunstancias, que un señor Fiscal sostenga la licitud de las prácticas de los brujos, y abogue por que se les absuelva cuando se les ha sorprendido con pruebas claras y terminantes, no puede menos que producir vivo disgusto y un movimiento enérgico de protesta en los hogares. ¿Es que acaso el señor Fiscal en cuestión ignora los crímenes de la brujería en Cuba? ¿Es que no se considera, en el ejercicio de su ministerio, obligado a velar por la seguridad y la vida de los hijos de los demás, si es que él no los tiene? ¿Cómo entiende entonces y practica el cargo de extraordinaria responsabilidad que ejerce?

Pero todavía hay algo más que decir respecto al punto. El señor Fiscal manifestó que colocaba la brujería en el mismo plano de la religión católica, y que, puesto que el Estado permitía la práctica del culto católico, igualmente debía autorizarse el de Changó. Prescindiendo de todo lo que hay de absurdo y de estupendo en el paralelo de la brujería y el catolicismo, ateniéndonos exclusivamente a la cuestión de hecho en la actualidad, preguntamos al señor Fiscal de marras: ¿Se descuartizan niños en nuestros templos, por los creyentes del catolicismo? Ni queremos ahondar más en el asunto, ni discutir más con el señor Fiscal. Nos limitamos a esa pregunta, para que recapacite, si le es posible, sobre la enormidad de su tesis.

La cuestión suscitada por el miembro del ministerio público a que nos referimos, tiene otro aspecto. Sólo el más estrecho, ciego y apasionado sectarismo, puede conducir a un hombre culto, que ha estudiado leyes y practica la profesión de abogado, a colocarse en una posición tan falsa y contraria a la realidad de ciertos peligrosos males sociales. Y entonces se nos ocurre otra pregunta más: ¿Puede un hombre, dominado hasta tal extremo por los sectarismos ambientes, desempeñar una plaza de Fiscal y constituir en ella una garantía tanto para la administración de justicia como para la sociedad? Esta última pregunta se la dirigimos especialmente al señor Fiscal del Tribunal Supremo y a los superiores gerárquicos del defensor, desde la fiscalía, de los brujos condenados por el Juez Alvarado.

Terminamos estas líneas, que hemos escrito con profunda pena, felicitando al citado Juez y lamentándonos de que todavía existan en Cuba personas que alienten y protejan prácticas que tan acerbos y terribles dolores han ocasionado a las madres cubanas.

ParadojaS

Por LUIGI BARZINI

Una encuesta llevada a cabo por la sociedad Protectora de la Infancia, revela que el promedio de niños mal nutridos que asisten a las escuelas de Nueva York es bastante mayor que el del año precedente.

Los médicos de la sociedad atribuyen este aumento a causas accidentales particularmente al invierno y a la epidemia de la influenza que ha flagelado los barrios pobres de la metrópoli.

Además de estas causas señaladas existen otras de carácter permanente notadas por todos pero señaladas por pocos, Nueva York es la expresión de la prodigiosa riqueza y actividad de Norteamérica. Ante nuestros ojos pasa en proyección kaleidoscópica esa vida que es todo un himno de la jocunda energía del triunfo. Raras veces se ve el reverso de la medalla.

En ocasiones, el equilibrio de la vida norteamericana se rompe y, entonces, la dura y mortificante miseria de los irredentos se mueve a distancia del festín de Babilonia. La enorme riqueza tiende más al concentramiento que a la distribución. Es más fácil morirse de hambre en los Estados Unidos que en un país de pequeños recursos.

El fenómeno de la depauperización aparece hoy más sorprendente porque se observa, no sólo las clases pobres, sino en aquellas que gozan de un modesto bienestar económico. Se trata en esta ocasión de un fenómeno voluntario; es la resultante de una sociedad organizada sobre bases de lujo, que se preocupa por las apariencias y que se deja deslumbrar por todo lo que brilla. En la vida social y comercial el hábito hace al monje y el valor del hábito lo paga el monje con el ayuno: come peor para vestirse mejor.

Esta costumbre social tiene consecuencias de relieve excepcional en la vida de la mujer y en sus responsabilidades como madre. Sabemos de esa heróica dieta a que se están habituando las americanas de todas las clases sociales por manía, de parecer delgadas y para poder hacer ostentación de lujo.

No es exagerado pensar que la denutrición voluntaria de la mujer sea culpa de que, en un futuro no muy lejano, disminuya el coeficiente de resistencia y la vitalidad de la raza.

La cocina de la familia en la clase media es ya un caso de excepción. Se comen conservas y por eso no se necesita más que un abrelatas. No se enciende fuego en el hogar sino cuando el frío se hace insufrible.

Sería arbitrario generalizar esta costumbre al hablar del resto del continente; la población rural permanece fiel a la tradición del amor hogareño. Pero el industrialismo y la vida urbana conspiran contra la buena alimentación. En medio de la mayor abundancia de frutos del país, el espectro de la depauperización amenaza la integridad viril de este pueblo.

Se trata de uno de los fenómenos más asombrosos de la vida americana. Quizá la crisis agraria en gran parte debida a la sobreproducción, podría resolverse automáticamente si todos los americanos comieran una ración de víveres normal. Pero las neoyorkinas cubiertas de brillantes y envueltas en abrigos de pieles, se nutren de sandwiches y bombones, y están destinadas a ser fatalmente estériles. Estas graciosas enjoyadas y esbeltas distan mucho de ser las hijas de los Gracos.

Nueva York, Marzo de 1929.

Copyright 1929 by pallas features syndicati.

La Locura no se Cura Con Operaciones

Por RENE DE LA VALETA

LA otra noche tuvimos la oportunidad de escuchar, en la sesión inaugural de la Sociedad de Cirugía de la Habana, el trabajo del Dr. Pereda sobre el tratamiento de la locura por la cirugía.

Realmente, si este asunto no hubiese, ya desde hace cierto tiempo, trascendido al público, nosotros no hubiéramos intentado hacer ningún comentario ni discutiríamos el asunto desde la prensa diaria ni en ningún otro lugar que no fuera un medio científico seriamente constituído, porque somos enemigos de sacar estas cuestiones de orden técnico del seno de tales instituciones donde tienen su más lógica y natural residencia. Pero, como hemos dicho antes, este asunto tan trascendental como es el problema de la locura, ha sido llevado antes que a aquellas entidades técnicas únicas capacitadas para discutir, aceptar o rechazar ideas y opiniones sobre los problemas que afectan a la ciencia médica o alguna de sus diversas ramas o especialidades, a la prensa profana y expuesta a la indocta especulación de la pública opinión, a la que por otra parte, consideramos un deber nuestro que pueda ser desviada de las verdades aceptadas por la ciencia contemporánea exponiéndose a mayores males, exactamente como hacen las Ligas contra el Cáncer y la Tuberculosis y como hará seguramente la nueva Liga de Higiene Mental que la Secretaría de Sanidad y Beneficencia está organizando, que tratan de ilustrar al público entre otras particularidades, de los verdaderos tratamientos y remedios que oponer a tan terribles enfermedades. Hemos considerado conveniente redactar estas líneas sólo encaminadas a aclarar y hasta discutir aunque sea de un modo general las afirmaciones hechas por el Dr. Pereda.

FUE evidente que el Dr. Pereda no logró convencer a sus compañeros, los miembros de la ilustre Sociedad de Cirugía. Mucho menos pudo lograrlo de los alienistas que lo escuchábamos. Afirmó, sin más ni más, que "la locura no es una enfermedad, sino un síntoma" y esto, dependiente de vulgares y conocidísimas (dentro de la Ciencia)) enfermedades quirúrgicas de los órganos genitales internos de la mujer (ninguno de sus casos presentados fueron hombres) y de otros órganos alojados en la cavidad abdominal.

Es una gratuita afirmación que se le ha ocurrido hacer a nuestro compañero en el Hospital de Mazorra.

Si esto fuera así, realmente habría que pensar en el triste y ridículo papel que los hombres de gran talento y dedicación que han creado las distintas Escuelas psiquiátricas existentes en el Mundo, que estudian profundamente la locura en todas sus diversas y misteriosas manifestaciones, describiendo y clasificando enfermedades mentales, buscando sus causas y el modo de actuar de las mismas, tratando de encontrar el tratamiento apropiado, dilucidando el arduo problema de la herencia, la predisposición, etc., todo esto, de aceptarse las ideas del doctor Pereda, sería pura tontería y ganas de perder el tiempo, pues el asunto sería, según él, tan sencillo como éste: "La locura es un desequilibrio nervioso producido por traumatismos, infecciones, intoxicaciones e irritaciones de los nervios, búsquese el órgano de tal modo enfermo, el que por medio de las conexiones nerviosas y de la alteración tóxica de la sangre circulante altera más o menos profundamente las células nerviosas del órgano del pensamiento; extráigase ese órgano perturbado y perturbador y se acabó: el enfermo está curado o por lo menos mejorado y si vomita después de la operación mejor, pues to que, los verdaderamente enagenados, no vomitan durante el período postoperatorio".

Verdaderamente es notable este modo de razonar. ¡Tan sencillo y nadie se había dado cuenta antes!...

Pues está muy equivocado el doctor Pereda. El problema es mucho, muchísimo más complejo, y tan complejo y difícil, que aún la ciencia, al través de algunos siglos de continuas investigaciones y estudios llevados a cabo por varias generaciones de hombres tan geniales como Pinel, Charcot, Babinsky, Claude, Laignel-Lavastine, Bleuler, Krappelin, Crestchmer, Freud, Pende, James Napelli, etc., etc., no ha podido encontrar la clave del misterio y la herencia, la predisposición, las causas y su modo de actuar, el porqué de la locura, cosas éstas que no parecen preocupar demasiado a nuestro ilustre compañero, permanecen aún casi inexplicables para la Psiquiatría moderna.

Nuestra "Sociedad de Psiquiatría y Neurología de la Habana" presidida por el ilustrado profesor de nuestra Universidad, el doctor Arístides Mestre y a la cual pertenecemos junto con alienistas tan notables como los doctores Córdova, Arango, Valdés-Anciano, Guiral, Portell Vilá, y otros, espera tener la oportunidad de conocer los trabajos del doctor Pereda en su próxima junta y allí tendremos la ocasión, que aprovecharemos gustosos, de exponerle ampliamente nuestro criterio desde un punto de vista absolutamente científico y con argumentos de igual índole, que por este medio no nos parece propio anticipar, y conjuntamente con los compañeros citados procuraremos hacerle ver lo erróneo de sus concepciones sobre esta importantísima cuestión y le daremos algunas noticias muy interesantes que seguramente le llamarán la atención, y que quizá le hagan revisar sus conclusiones.

Hace cierto tiempo en Alemania apareció un señor el ¿Dr.? Alfredo Hegard, quien preconizó una "Terapéutica Quirúrgica Ginecológica" en un todo semejante a la recomendada por nuestro amigo el Dr. Pereda para tratar toda clase de enfermedades mentales y que culminó en el más ruidoso de los fracasos, y poco tiempo después se presentó un profesor italiano, de cuyo nombre el conocido profesor Bumke no quiere acordarse, el cual propuso otra "Terapéutica Ginecológica Conservadora" que sufrió igual contratiempo. Creemos oportuna esta cita y la tomamos de la obra "Tratado de las Enfermedades Mentales. Oswaldo Bumke.

Con esto creemos haber contribuído a ilustrar al público profano y a nuestros compañeros no especializados (estos últimos, si les interesa el asunto pueden concurrir a la próxima sesión de la Sociedad de Psiquiatría el día y hora que será anunciado) sobre el estado actual del problema y también demuestra que los alienistas de este país, por lo menos, la mayoría con quienes hemos hablado acerca del mismo, no compartimos la opinión muy respetable, pero completamente inaceptable, expuesta por el doctor Pereda la otra noche en la Academia de Ciencias. Y que "no otorgamos puesto que no callamos", para evitar además que en el extranjero donde estas ideas pudieran llegar no nos crean profesando conceptos e ideas totalmente abandonadas y discutidas en los más significados centros científicos del Orbe.

Dr. René de La-Valette.
Director del "Sanatorio Dr. Pérez- Vento".

La Rémora de Las Civilizaciones

Por GEORGE BERNARD SHAW

EN los días en que las grandes ciudades no eran mayores que nuestras aldeas, la vida de sociedad se ajustaba a las enseñanzas del párroco. Saber leer y escribir, no era indispensable; el que deseaba adquirir esta habilidad la hacía por su cuenta y riesgo: así ensanchaba su cultura, y era una excepción. Todavía este perjuicio sigue encavado en nuestra conciencia.

Cuando obligamos a los muchachos a que asistan a la escuela con el pretexto de que aprendan a leer y a escribir, pretendemos hacerlo con el móvil de cultivarlos, y descubrirles el tesoro de la literatura. Por eso lo hacemos tan mal y nos tomamos tanto tiempo. Nuestro derecho para cultivar la mentalidad femenina, contra la voluntad, no está perfectamente definido; aunque digamos que solo queremos que consentren la imaginación en el que el maestro les enseña. La única razón para obligar a una niña a que aprenda la técnica de leer, escribir y algo de números, es la capacitarla para las actividades de la vida moderna. Se le dirá que es un derecho natural como el de amamantarla en la infancia, y como el de enseñarle a andar.

El asunto es indiscutible. Es verdad que al enseñarle a escribir, implícitamente se le enseña a falsificar cheques y a redactar anónimos; con enseñarle a leer se le abren los ojos para que lea libros pornográficos e inútiles; es como si le pusiéramos al alcance de la mano el peor medio de matar el tiempo facilitándole novelas, de las cuales el novnta por ciento no valen la tinta que se ha gastado en imprimirlas.

Tales objeciones tienden a mostrarnos la necesidad de hacer posible la vida de sociedad. Puede objetarse que cuando enseñamos a un niño a usar el cuchillo de mesa, le estamos enseñando la manera como mis tarde puede degollar a sus propios hijos. Toda enseñanza para hacer una cosa buena, puede servir para hacer algo ilícito. Sin embargo, no podemos dejar a los hombres sin instrucción técnica.

Seremos víctimas de las consecuencias; pero no importa. Si le enseñamos a una niña la manera de tirar al blanco, debemos antes enseñarle el "No matarás" del decálogo; pues si no, cuando monte en cólera, la primera bala que dispare no tiene nada de raro que nos mate sin remedio. Cuando el jurado la condene a la horca, no le quedará la excusa de muchos pacientes: "Por qu; no me dijistéis que no debía hacerlo," De lo dicho se desprende, que la enseñanza obligatoria no debe limitarse a la educación técnica. Hay profesiones liberales tan necesarias en la vida social como es necesario saber leer y escribir. Lo difícil es marcar el límite hasta donde el Estado puede enseñar el niño sin su consentimiento.

Más, luego podemos establecer algunas especificaciones. Por ejemplo, podemos obligar al agrimensor a que aprenda trigonometría; al capitán de un buque náutica; al cirujano a manejar las sierras y la cuchilla al menos con la misma destreza de los carniceros. Desde luego que esto no implica que todos sean hábiles agrimensores, buenas navegantes y cirujanos eminentes. Lo que debemos considerar es el mínimo requerido por el Estado, para hacer individuos aptos para el ejercicio de su profesión, en una ciudad civilizada.

Si el gobierno obliga a una mujer a aprender el arte de hacer versos en latín, la está obligando a aprender algo poco práctico; esta cualidad bien puede adquirirla ella en pocos meses si le da la chifladura de hacer versos en lenguas muertas. Lo mismo pue de decirse del aprendizaje del cálculo.

En la educación debe incluirse un mínimo de conocimientos legales, de historia constitucional y de economía; lo suficiente para hacerla apta para ejercer el derecho del voto en los comicios electorales,—no importa que la ética se deje como cosa enteramente secundaria.

En el caso de los adolescentes, prohibirles el asesinato, el robo y otros delitos, es imperativo. No debemos olvidar la educación (elemental. Si el niño tiene que describir por su cuenta que la tierra es redonda, posiblemente se incline a decir que es plana; si incurre en errores y supersticiones, tendrá razón para culpar a quien no le enseñó a tiempo que la tierra es esfárica, etc., etc.

Lo que no prueba nada en física, tampoca lo prueba en metafísica. Ningún gobierno, ya sea socialista, antisocialista o neutral, puede administrar un Estado moderno, si cada ciudadano adquiere una conciencia artificial moderna. Consiste en una reuniún de artículos de fe y de dudas y negaciones, que para las generaciones post-pretéritas tenía el carácter de blasfemias. Los gobiernos deben enseñar a creer en unas cosas y a desechar lo que fué una rémora para las civilizaciones extintas. Figurémonos lo que sería someternos a Moisés y a Mahoma para hacer un código que regule los mercados de bolsa!

LONDRES MARZO, 1929 COPYRIGHT BY FEATURES PALLAS SYNDICATE

Técnicos Políticos y Técnicos Apolíticos

Por JORGE ROA — III

Profesor de Estadística. Universidad de la Habana

EL ANALISIS DE NUESTRA CAPACIDAD

HEMOS visto que los Estados modernos fundan su funcionamiento, al modo de Bacon, en la experiencia y en inducción, en vez de fundarla sobre los principios arbitrarios establecidos hasta ahora. Es decir, los Estados hoy desenvuelven sus múltiples actividades procediendo como en la física, como en la química, de lo conocido a lo desconocido, de lo individual a lo universal, determinando claramente las leyes del procedimiento por la experiencia y por la inducción. Los Estados modernos, como Bacon, afirman ahora, con sobrada razón, que la Democracia Política, como el hombre mismo, como la naturaleza misma, solo pueden someterse conociendo; descubriendo las leyes que la rigen.

¿Puede Cuba afrontar satisfactoriamente un cambio tan profundo en la contextura política del mundo? ¿Podrá ella subvenirse a sí misma de grandes políticos, de grandes técnicos apolíticos, de investigadores, de estudiosos universitarios, del fácil modo a que aspira a subvenirse económicamente movilizando los recursos de su ubérrima tierra? ¿Podría subvenirse igualmente a sí misma para competir, para rivalizar con los grandes técnicos, políticos y apolíticos, de otros países?

La opinión pública se halla muy dividida entre nosotros.

Muchas razones concurren a sostener el pró y el contra. Pero existe una que las abarca a todas: la general desestimación de nuestros grandes valores académicos; desestimación proveniente de causas diversas que reclaman un concienzudo análisis que haga posible desarraigar del consensus público la pertinaz creencia de que en materias políticas, económicas, en el campo de la industria, del comercio, de la agricultura, nuestra Isla se halla huérfana de experimentados, de verdaderos especialistas; que cree positivamente la fe técnica como ya hemos creado la fe política, como solemos tenerla en los grandes abogados, en los grandes médicos, en los Partidos.

Conviene precisar, sin embargo, que esta desvalorización de los valores científicos cubanos ha surgido durante la época republicana; que surgió después del ensayo revolucionario con que interrumpimos nuestra vida nacional en agosto del año seis; que se intensificó más tarde por causa análoga en febrero del diecisiete. Es decir, por causas políticas, por contratiempos puramente políticos. Un examen histórico de nuestro haber científico tradicional nos llevará a parejas conclusiones. Bajo el regimen colonial español ciertos especialistas científicos, el médico, el abogado, los únicos técnicos científicos de la colonia, como los agrónomos, los industriales, los dirigentes de grandes empresas económicas, de ingenios azucareros, de cafetales, de fábricas tabacaleras, sin excluir a los que comulgaron con el credo separatista, no sólo fueron utilizados, respetados, sino que fueron ellos los enfant-gaité, los creadores, los impulsores de aquella civilización a pesar de la reacción política predominante entonces.

La historia, pues, no autoriza semejante desvalorización. Enseña contrariamente que no la padecimos, y lo prueba que nos sentimos capaces de fabricarnos una nacionalidad independiente. La Historia lo confirma de tal modo que difícilmente puede hallarse en nuestros gigantescos anales ninguna obra permanente, jurídica, política, administrativa, académica, universitaria, económica, industrial, bancaria, ni durante la era colonial ni después, sin excluir la Primera Intervención Norteamericana, en las que algún experto cubano, algún técnico nativo, no haya sido el rector, el constructor, el edificador, el creador. Obras todas fueron, cada una en su época, de nuestros especialistas científicos, de los expertos cubanos contemporáneos.

¿Osaríamos negar también que la Revolución y la Independencia fueron la obra, el resultado de una armoniosa comunión de expertos políticos y de expertos apolíticos que no tuvieron más patria que nuestra hermosa Isla? ¿Negaremos que Martí fué, en 1895, nuestro primer experto político, nuestro genial agitador político ¿Negaremos que Máximo Gómez, que Maceo, que Agramonte, fueron sorprendentes técnicos militares como otros muchos de igual medida? ¿Negaremos que Reinoso, el gran técnico azucarero, fué cubano? ¿Negaremos que como él Arango y Parreño, Pozos Dulces, Bramosio, Pedroso, Cintas, Betancourt y miles más también fueron cubanos? Antes de que produjéramos azúcar y tabaco en suficiente cantidad, antes de que el mundo civilizado viniera surtirse de aquellos productos a nuestras costas, no pequeña parte de nuestra bibliografía científica podía leerse ya, en inglés, en francés, en alemán. ¿No se debió, durante todo el proceso de la colonización, desde Colón a Blanco, que por las obras de nuestros técnicos espirituales y materiales de nuestros técnicos nativos, nuestra espléndida civilización americana del Caribe fuera superior en muchos aspectos a la de la misma metrópoli? ¿Si examináramos atentamente los archivos bancarios, ferrocarrileros, azucareros, tabacaleros, de las compañías de puertos, de acueductos, etc., etc., no hallaríamos que durante todo nuestro proceso histórico, anterior y posterior a la Revolución de Independencia, se debieron al pensamiento exclusivo, al impulso exclusivo de nuestros grandes técnicos económicos, industriales, agrónomos: como se debieron las Academias, los Colegios, la Universidad, al impulso, a la iniciativa de nuestros grandes técnicos científicos? ¿Por qué entonces se ha apoderado de todos nosotros la convicción de que no tenemos ya técnicos, especialistas, capaces de realizar la instauratio magna, la renovación fundamental, el novum organum, de la nueva democracia científica?

MAÑANA

Movilización Del Agora, Movilización Académica

De Semana A Semana

Por GILBERT K. CHESTERTON

Acabo de recibir un periódico americano, aparentemente de la secta de los anabaptistas que me ataca furiosamente por mi artículo sobre Abraham Lincoln. Es extraño, como dice el poeta, pues yo estaba en la seguridad de haber escrito un gran elogio del prócer norteamericano. Tengo entusiasta y particular admiración por Lincoln; así lo expresé desde estas mismas columnas. La principal razón que tengo para admirarlo, es el hecho de haber sido él un hombre admirable. Aparentemente todas las cosas que yo encuentro admirables, los críticos anabaptistas las encuentran detestables y viceversa. Hay tan profundas divisiones morales en esta feliz edad de la unión de credos y nacioens!

Ebpezaré con un curioso y simple ejemplo: dije que Lincoln poseyó una mentalidad que no le permitió preocuparse mucho del progreso o del espíritu de su tiempo. Si esto no es verdad, sírvanse aceptarlo los americanos como un cumplimiento de mi parte. Dije que pensó siempre por cuenta propia, que fué muy independiente y hombre de convicciones profundas e inalterables, a despecho de las modas reinantes. Mi crítico ultramrino conceptúa mis opiniones como un insulto para el Lincoln ideal a quien venera. Declara que el héroe sí fué influenciado por el progreso; afirma trémulo de indignación que Lincoln fué dominado por el espíritu de su época. Lo más extraordinario de esto es que mi adversario le abona a Lincoln precisamente lo que éste decía contra sí mismo, cuando observaba con modestia enaltecedora: "No he dominado los acontecimientos; he sido dominado por ellos".

Es perfectamente posible que Lincoln dijese esto en un brote de humor, de humanitarismo y de desprecio de sí mismo. Pero no veo por qué si él se menospreciaba, su admirador casi idólatra lo desacredita. No comprendo la razón que asiste al crítico para menospreciarlo y echalo a perder de esta manera. Estoy seguro de que Lincoln no sufrió la influencia de los acontecimientos ni del espíritu de la era en lo tocante a su ideología. No creo que hubiera admitido que la esclavitud era buena si el Sur gana la guerra, y los Estados esclavizados prosperan diez veces más que los libres.

Otro punto que debo aclarar es el siguiente: El crítico está horrorizado de que yo dijera que Lincoln fué liberal y tolerante — quizá que el mismo señor que me ataca — en lo relativo a las bebidas espirituosas. Acepta que el expresidente alguna vez probó algún sorbito de whisky. A menos que esté yo muy errado declaró que Abraham tenía un gran humor para tomarlo en serio. Esto es de una trivialidad conmovedora, y prefiero dejar a un lado los cargos de intemperancia. El caso es diferente tratándose del General Grant. Sobre este punto quiero ser explícito para colocar la discusión sobre bases históricas. El crítico protestante me zahiere por haberme atrevido a decir tales cosas acerca de su héroe y del gran norteamericano conquistador de los seis Estados del Sur. El articulista se contradice al aceptar la evidencia de que Grant, el gran soldado, fué mejor dipsómano que pensahor. O, si aceptamos sus inclinaciones a la bebida, ¿debo modificar mi opinión y adulterar la historia por el hecho de que aquél fué presidente y general y su país aborrece hoy el whisky a causa de la prohibición? Nunca dije de Grant sino que tenía el hábito de beber con cierta libertad; y no dije más de él porque sinceramente creo que no hay otra cosa que decir. El haber dicho que a ambos les gustaba empinar el codo, no lo consideré delito horrible. ¿Negará mi crítico que el mismo Lincoln dijo que prefería los borrachos consuetudinarios a muchos personajes cargantes? Si a quien me impugna no le gustan mis palabras, le deberían gustar menos los conceptos de Lincoln. Traigo a cuenta algunas observaciones de mi amigo Mr. Christopher Hollis en un párrafo que empieza: "La fascinante cuestión de cuando el General Grant era borracho y cuerdo. Se aventura a decir que probablemente fué cuerdo en Appopomattox y borracho en Shiloh, y al llegar a la presidencia se hizo abstemio. Concluye con estas palabras: "Está por demás agregar que fué un buen general, pero un mal presidente".

Estas necedades no tienen que ver ni conmigo ni con mi crítico anabaptista. No creo que el vicio de la embriaguez sea recomendable desde ningún punto de vista, pero tampoco creo que sea el único digno de execración. He aquí la diferencia entre mi crítico y yo: diferencia que se acentúa más al llegar al tercero de los puntos en que me denuncia como injusto. Yo declaré ingenuamente que hasta donde he leído a cerca de la vida de Abraham Lincoln, no fué éste, según los historiadores, el prototipo del hombre que se ha elevado por sus propias fuerzas, dije que fué una especie de genio errático, voluble y poco perseverante; que no había en él la debilidad del artista provinciano: dió una muestra con motivo de su matrimonio. No me precio de ser un erudito en materia de detalles biográficos, en lo tocante a los milagros de este personaje, pero muchas de sus debilidades y flaquezas son universalmente conocidas. De éstas encontré acopio en la biografía a que hice referencia en otra ocasión. Así pues, mi crítico, en vez de atacarme a mí, debería atacar al biógrafo norteamericano.

El caso es que yo creí elogiar a Lincoln al no considerarlo mundano, pero el crítico opina todo lo contrario. En esto estriba la diferencia entre su moral filosófica y la mía. Si la palabra mundanal — muy moderna por cierto — no tiene el mismo valor en su pluma que en la mía, estoy dispuesto a substituir también los vocablos "éxito" y "fracaso" que estampé en mi escrito.

Cuando dije que Lincoln, ha podido ser un fracasado, quise decir en el sentido de los poetas y de los mártires. Mi adversario no concibe esta posibilidad; cree que fué un venerador plenamente satisfecho como los magnates y los millonarios. Pero mi opinión está lejos de ser tan desfavorable. Sin embargo, ninguna de sus características lo ponen por encima de Lee, Bayardo, de Juana de Arco o de cualquier otro héroe o heroína de la historia.

Londres, Marzo de 1929.

Copyrihgt by Pallas Features Syndicate. — Prohibida la reproducción.

A Través de la Vida

Por HECTOR DE SAAVEDRA

MI amigo Jeremías, que es un hombre muy sociable aunque decepcionado, fué a visitar a sus amigos y conocidos y parece ser que la mayoría estaban ausentes. Pareció muy temprano para que se hubieran embarcado, ya, para la exposición de Sevilla o para el delicioso París que es la Meca de todos los mahometanos del mundo, incluso los que profesan la fe de Cristo o los que son católicos-apostólicos.

Buscando una explicación de este éxodo acudió al periodista más efectivo de la cristiandad: el querido y por todos estimado Enrique Fontanills, que conoce primero que la Prensa Asociada todas las noticias y que informa con la mayor claridad no sólo de cuanto ocurre entre nosotros sino de lo que acaece en el extranjero; resuelve las incógnitas y está enterado de lo que todo el mundo hace. ¡Cuántos, y yo el primero, se han ganado la reputación de personas cumplidas, socialmente, tan solo porque leían con atención las "Habaneras"! Un día voy a escribir acerca de esta sección del DIARIO y voy a decir, aunque esté en el concepto general, muchas de esas verdades—a lo Gabriel Camps, muy llenas de justeza y buen sentido,—que son el gran concepto de esas Crónicas.

Por lo pronto diré que Jeremías fué a buscar en mi querido compañero la clave del enigma y me lo encontré engolfado en las "Habaneras", pero radiante de júbilo y murmurando en griego: "¡eureka!", "¡eureka!", como el insigne Arquímedes, filósofo de Siracusa y amigo de tomar baños.

—¿Qué le pasa a usted?—le pregunté un tanto sorprendido, no obstante estar acostumbrado a sus rarezas.

Me dirigió una mirada olímpica y muy conforme a su estilo me contestó con una pregunta:

—¿Cuál es su religión?

—¿Mi religión?

—Sí.

—¿No sabe usted que soy español de origen, de raza visigoda y cristiano de corazón y de principios, como lo hemos demostrado peleando cerca de ocho siglos?

—¿De modo que usted y su familia son católicos-apostólicos?

—Y romanos.

—¿Y que todo el país lo es?

—¡Todos! ¡Hasta nuestros judíos!

—Muy bien. ¿Y supongo que santificarán las fiestas y observarán los preceptos de la Santa Madre Iglesia?

—¡Quién lo duda! Aquí donde usted me ve, ayuno y me guardo de la carne. En verdad que hay mucho pueblo que hace lo mismo todo el año. ¡Si no fuera por el café con leche!...

—Bueno. ¿Y cómo se explica usted que todas esas familias ultra católicas, en cuanto se aproxima la Semana Santa huyen de la ciudad, donde se celebra el culto con todos sus rigores y deberes y se van a las fincas de campo, a las temporadas de baños, y a otros lugares donde la religión apenas se menciona? ¿Cree usted que Dios ha de hacer efectivas las aguas sulfurosas a aquellas personas que le escatiman una triste semana de las cincuenta y dos del año?

—Indudablemente que perderán su virtud, no obstante la magnanimidad de la Divina Providencia No hay derecho a prolongar un mes, los carnavales, y a huir de los siete días de la Semana Santa.

—Son acciones que no me explico, porque si bien muchos se disfrazan aparentando sentimientos que no tienen, otros son creyentes de buena fe. Estaba perplejo ante ese fenómeno porque no sabía a qué atribuir que no hubiese encontrado a nadie en su casa. Fontanills me ha dado la clave en su información incomparable: "La señora de X... pasará los días de la Semana Mayor, en sus posesiones de Kanchatka". "Han salido para San Miguel de los Baños, a tomar aquellas magníficas aguas durante esta temporada, muchas familias que aprovechan la época de la Semana Santa".—¿Qué le pasa? ¿Es, o no, huir de las fiestas religiosas? ¡Quiere decir que no hay atención más que para los cabarets, los cines y los bailes! ¡Estoy indignado!

—No se preocupe usted, amigo Jeremías—le dije yo, tratando de conciliar a la Iglesia con el Estado, ahora que estamos en la era de las "ententes cordiales"—todos aquí, somos muy buenos católicos, como usted y como yo, pero es el caso que esta es una vieja costumbre de recogimiento que tenían nuestros padres para librarse de los "soles de cuaresma", "el viento sur", la matraca y la falta de vehículos el jueves y viernes Santo y los tiros y perros con latas del sábado de Gloria. Créame usted que aunque la apariencia es indiferente y la civilización hace más dueño de sí al espíritu, no quiere decir esto que el culto está perdido. Usted habrá visto, como yo, que los templos—donde no hay bridge ni majhon,—están llenos de gente que van unos a orar y otros a pensar en sus muertos, porque, mire usted mi querido Jeremías, es en las Iglesias, cuando usted se siente en el seno de Dios, donde no se experimenta desconfianza alguna, ni se piensa en vanidades ni rencores, ni hay otros sentimientos que aquel infinito amor que usted tuvo por sus padres o sus hijos...

QUEJA INUTIL

Ser sincero—me digo—, ¿de qué sirve en la vida?
a mí el exceso de sinceridad
nada me trajo. Sigo mi ruta incomprendida
envuelta en la mediocridad.

A la gente tan sólo le preocupa el dinero
—único tópico vulgar—
¡Fulano tiene tanto! y el valor verdadero
nadie se ocupa de indagar.

Las muchachas flirtean en busca de un marido
porque ello colma su ambición
y yo miro este juego cómico y divertido
como la caza del ratón.

¡Señor!—suspiro a veces— ¿para qué habré nacido
con estos locos sueños y esta imaginación?
¡Cuánto mejor hubiera sido
no tener corazón!

Rosario SANSORES

M.E.C.D. 2016

No Se Efectuarán Más Peleas Entre Boxeadores de Distintas Razas en Chicago

El Dr. Carlos Miguel de Céspedes Timoneará su Lancha Motor Cuba en las Próximas Regatas

La Lluvia Echa Abajo Todos los Cálculos Nocturnos de los Hípicos del Grado "33"

El que no da un paso en el fango en Kentucky, resulta un espada en la natilla de Oriental Park, y viceversa.—Las cuadras honradas como la Nacional, y las de los doctores Alberto Inclán y García Montes, siempre obtienen cotizaciones ruinosas

Y DESPUES VIENEN LOS ÑEQUES

Decíamos ayer que la empresa de Oriental Park, tan calumniada por sus detractores, cargaba injustamente, según mi modo de ver, con la culpa de que no le proporcionaba a cada fanático a fin de temporada, además de diversión, una buena utilidad en dinero, importándole muy poco al respetable público que quebrara el H. American Jockey Club y que el doctor Carlos Miguel de Céspedes enarbolara de nuevo su temible procedimiento sumario hipotecario. Ahora sí, creo que darle carreras al siguiente infierno, fuere Bowman, Bacciocio, Lewis, Flyn o Pitigrilli, el condenado tiene que cargar con el muerto.

Hablábamos de los favoritos caídos por circunstancias muy propicias para que pudiera apreciarse por el Tribunal la legítima defensa, y de los pobres a que estábamos condenados a perecer por ser la Habana, lo mismo que los demás tracks de invierno, escuela en donde se forman y adquieren cartel a costa de muchos pabellones, los aprendices, como el amigo Brite, por ejemplo.

Puestas las anteriores premisas en la balanza, viene en turno ahora el riego natural, oficial y extra-oficial de la pista.

En cuanto al riego oficial, parte es esta integrante de los deberes del Superintendente de la Pista".—(Inside Track Superintendent)—y aunque Oriental Park por estar construída a base de barro de cazuela, no se beneficia mucho con el riego, pues ésto tiende a endurecer aún más la pista, es incuestionable que cuando ésta se riega como un adoquín, hay que usar las mangueras y los arados tipo California, a pedimento de los propios propietarios de pur sang en muchas ocasiones.

MUCHO ÑATO

De los riegos extra-oficiales sólo diremos que con fundamento o sin él, no insisten los fanáticos en declarar que la sola presencia del ejemplar Royal Spring en el entry, es suficiente para que pueda pronosticarse, sin necesidad de que llueva, apareció al día siguiente la pista blanda, a fuerza de tener Mr. Brosius las mangueras trabajando toda la noche. Nosotros no queremos afirmar ni en un sentido ni en otro, y nos limitamos a consignarlo a guisa de comentario, dejando al amable lector con el criterio, haciendo uso del derecho que nos asiste de reservar el nuestro.

Hemos dejado para lo último el reguero natural, es decir el hecho a raíz de lluvias y aguaceros, que transforman la pista en natilla, majarete, flan de leche y otros platos del régimen culinario. He aquí uno de los factores más importantes en el destino de los reyes y que más conduce al error.

Tenemos que dejar a un lado los tiempos y echarle mano a los fangueros, con el resultado de que el fenómeno de Kentucky es una jalba en la Habana, y el que no da un paso en Maryland, se convierte en un espada en Oriental Park. Los jockeys del tipo de Catrone no ganan una, pues se preocupan más de no estropearse la "risonsuya" que de ganar la carrera. De tanto caerse los favoritos, nos acostumbramos a jugar a los eléctricos. En una palabra, como diría el popular Acosta, el jugador de suijiseria de favoritos: "El mundo conmovido".

SE COMPLICA

Empieza a secarse la pista y las dificultades en vez de disminuir, aumentan. Como siempre seca primero por fuera, pues resulta que los caballos que tienen la posición de adentro no tienen el más ligero chance. Esto es un principio bastante acertado en las carreras cortas, pero en la milla es muy distinta la cosa.

Los que están por fuera parten delante, pero como en vez de llevar sentados encima, lo que llevan son otiones adheridos a la silla, se van por dentro, perdiendo incontinenti la carrera mientras los que arrancaron más lento los rodean por fuera y discuten entre ellos la carrera. El que vaya más por fuera al doblar la recta lejana, es el que gana casi siempre la competencia. Lo difícil es de momento averiguar esto. Todavía no se conoce el aparato que nos pueda dar la más ligera información sobre el nudo gordiano que tienen que desenredar los hípicos todos los días en que fija la pista "misteriosa".

A fuerza de desengaños los jockeys, los favoritos caídos y el riego de la pista, llegado el mes de enero los hípicos andan parodiando las estrofas de Núñez de Arce:

"Cuando recuerdo lo que fuí
Tristes heridas renuevo"

"Busco mi fe
Y la he perdido".

LOS HONRADOS

Comienzan, o mejor dicho, empezaban a catalogar las cuadras, La Cuadra Nacional, Caimito Stable, Criollo Stable y otros más, en muy reducido número corren siempre a ganar y cobran el premio de su honradez ven cotizados sus ejemplares a precios prohibitivos en cuanto tienen el más liviano chance. Andresito no tendrá flus para ganar con 115 libras encima, pero todo el público sabe que lo han de correr y todo lo que da, y como el doctor Inclán le juega su pesito a sus caballos y arrastra a varios de sus amigos a hacer lo mismo, por sí o por no, sale siempre el hijo de Alken en la cola con la raya, o algo que a distancia pudiera confundirse con la misma.

Después viene en turno enumerar las cuadras bandoleras, que todo lo contrario de las anteriores, abundan y extienden sus tentáculos como la verbena. De sus nombres no quiero acordarme, si es que haciendo un esfuerzo de memoria pudiera relacionarlas todas en una sola crónica.

A los comentarios obligados que ya hicimos: "Está demasiado caro", "La largueza de los leones me hueso", "Lo que lleva encima es un lote", "Con el bandolero de Caín se juega otro", ¿Correrá la pista el hijo de Jim Caffney" y otros del estilo, vienen a agregarse estos otros: "Lo tirarán", "Esa cuadra, como todos los favoritos", "Ya sabe McFarland corriendo para el paddock", "Mr. Milton habló con el trainer en el paddock", etc., etc.

LA JETTATURA

Prosiguiendo como el Dante, dejándose arrastrar por la dulce mano de Beatriz por el paraíso caballar. Como si aún fueran pocos los problemas con que tiene que luchar el jugador experimentado, le toca en turno después enfrentarse con los fieques, las malas sombras que se han hecho bien ganada reputación en el ambiente predio de Mr. Brown y sus adinadores Baltasar, Zarapico Cicero, Oscarito Hernández, Manolito Martínez, el antiguo novio de la hija de Adolfo, y muchos más que por respeto a sus años no quiera sacar a relucir en esta crónica, son unos señores que caballo que juegan, caballo que se cae, se le parte una pata o llega en último lugar.

Todos los que se pactan de ser hípicos del grado "33" se preguntan antes de apostar: "¿A quién le jugó Zarapico?", "A quién le jugó Baltasar?"; y después de puesto en orden lo que resulta algo mucho más serio que una mera curiosidad, hace cada miembro de la cátedra sus inversiones.

CON ALEVOSIA

Y cuando después de tanto pensar para no caer en las emboscadas del camino, nos preparamos para apostar, se acerca un conocido o un desconocido, pues para el caso en Oriental Park da lo mismo, y nos dispara a boca de jarro los siguientes pistoletazos: "¿Quién te gusta?", "¿Por qué te gusta?", "¿Y el favorito por qué no te gusta?"

Y después nos habla Víctor Hugo de la tempestad que se desarrollaba bajo el cráneo de Juan Valjeán.

Y esto continuará.

SALVATOR.

Ganó Eladio Herrera

BUENOS AIRES, Marzo 26.—(AP)—El boxeador cubano de peso semicompleto, Eladio Herrera, noqueó al italiano Orlando Leopardi en el décimo round de un match que estaba marcado a doce.

GANARON LOS PIRATAS

FENIX DE ARIZONA, Marzo 26. (AP.)—Los Piratas ganaron el partido con los Tigres por 7 a 4, siendo el primero de la serie que ha de jugarse en ésta.

Score:

Pittsburgh, (N) . .	200 002 120	7
Detroit, (A). . . .	200 010 100	4

Baterías: Grimes, Kramer y Hargraves; Sorell, Gibson, Page y Philips, Shea.

HICIERON TRAINING LOS BOXEADORES ESPAÑOLES

En el ring de la Arena Colón hicieron training en la tarde de ayer los boxeadores Ignacio Ara, José Lete, Vaccarelli y O'Brien. Esta tarde volverán a hacerlo, siendo la entrada libre.

HOY NOCHE BRILLANTE, CONTINUACION DEL GRAN CAMPEONATO EN EL JAI-ALAI

Triunfaron llevándose un bravo prólogo Juanito y Mateo.—La primera quiniela: Onaindia.—Se llevaron de calle el segundo, Urizar y Lorenzo.—Segundin y Larrinaga hicieron 20 tantos.—La segunda quiniela: Berrondo.—Juaristi y Berrondo dejaron en 17 tantos a Eguiluz y Ugartechea

Hoy, miércoles, por la noche, nos iremos de Jai-Alai. Vamos encantados de la vida, porque vamos de peloteo campeonal; de liza valiente y airada, emocional y vibrante, de tragedia imponente. Concurrirán las altas bombas; las albas pecheras, los smokins y hasta puede que comparezca algún que otro fraculi, no faltará el risueño, elegante y estatuario mujerío, que desde que comenzó el Campeonato no pierde, tanto, ni empate, ni pie ni pisada de las parejas peloteantes.

Pelotean el de la Segunda Categoría, a treinta tantos, Alberdi y Eusebio, que tienen dos ganados por tres perdidos, contra Harnando y Maguregui, que tienen tres ganados y uno perdido. Y en la Categoría Fenomenal, a treinta tantos, Olazábal y Gutiérrez, que tienen cuatro perdidos por ninguno ganado, contra Hernandorena y Guillermo, que tienen tres ganados por uno perdido. De manera que "aurrerá" y lo que sonará, como el cañonazo de las nueve, que a veces suena a las nueve y tres minutos.

Hablemos de la noche del martes; tan animada y concurrida como una noche campeonal. Salieron a disputar el prólogo, que fué un prologuito pasao, los blancos, Ferrer y Salazar, contra los azules, Juanito y Mateo. Buen peloteo, rudo y uniforme; varios empates en la primera decena; varios en la segunda; el último se aplaude en veinte. Ganan los blancos. Los azules quedan en 23. Boletos a $3.60.

Con varios tris-trás se lleva la primera quiniela Onaindia, paga con $2.80 y se pelotea el segundo, de treinta tantos, entre los blancos, Urizar y Lorenzo y los azules Segundo y Larrinaga. Llegó, pasó y fuese de calle y no hubo nada. Nada de empates. Los dos blancos, en un arranque brillante cogieron ventaja poniéndose a larga distancia, distancia que los azules no pudieron descontar, sólo vinieron a 19 por 21; hora en que digeron los blancos lo de "así están las cosas y basta". ganando el partido y dejando a los azules, verdes, y en San Juan Medianos los azules. Boletos blancos a $3.60.

Y en cuanto no cobramos la segunda quiniela de Berrondo, que pagó con $8.00; nos fuimos de partido fenomenal, que algunas veces sale fenomenal, entre los blancos, Eguiluz y Ugartechea y los azules, Juaristi y Berrondo. Y también se nos va de calle y sin saludar y despedirse este fenomenal; los dos azules, imponentes y formidables, salieron arrollando, elevándose a doce por cuatro que tenían los blancos; pero repuestos los blancos y jugando a la pelota de manera soberbia, con soberano empuje se pusieron en quince por diecisiete. Cundió la alarma. Por un resto, que dió malo el juez Lorenzo, abroncaron a Lorenzo y de la bronca salimos con que el partido se lo llevan los dos azules, que volvieron a ponerse iracundos, dejando a los blancos en el tanto 17. Se habían descompuesto totalmente.

Boletos a $2.80.

F. R.

NOVENA FUNCION DE CAMPEONATO

Programa Oficial para la función de hoy miércoles. A las 8 y cuarto.

Primer partido a 25 tantos: Aguiar y Cazalis III, blancos, contra Ochoa y Aristondo, azules. A sacar ambos del cuadro 9 y medio.

Primera quiniela a 6 tantos: Segundo; Eusebio; Alberdi; Osa; Hernandorena; Aristondo.

Segundo partido a 30 tantos: Alberdi y Eusebio, blancos, contra Hernando y Maguregui, azules. A sacar los blancos del cuadro 9 y medio y los azules del 10.

Segunda quiniela a 6 tantos: Gutiérrez; Juristi; Guillermo; Olazabal; Berrondo; Hernandorena.

Tercer partido a 30 tantos: Olazábal y Gutiérrez, blancos, contra Hernandorena y Guillermo, azules. A sacar los blancos del cuadro 8 y medio y los azules del 10 y medio.

Campeonato de Golf

Tomó la delantera George Voigt haciendo 36 hoyos en 139

PINEHURST, marzo 26. AP.—George Voigt de Washington D. C. tomó la delantera en el campeonato abierto de golf del Norte y Sur que comenzó aquí hoy haciendo 36 hoyos en 139.

Con 5 golpes más Tommy Armour el 2do. premio del año pasado y Horton Smith el sensacional juvenil de Joplin en Misurí quienes cruzaron la señal que marca la mitad de la ruta 144 para empezar mañana el segundo round en segundo puesto.

Siguiendo a los tres primeros está "Wild Bill" Melhorn de Nueva York que hizo un valiente esfuerzo en la tarde pero sólo pudo lograr un 145 en el día entero; después Billy Burke campeón defensor con 146 y Jack Forrester de Gradell N. J. con igual número.

WALLACE NOQUEO A MEDILL

CLEVELAND, O. marzo 26. (AP) Billy Wallace, aspirante de ésta al título de Sammy Mandell noqueó a Joey Medill de Chicago en el cuarto round de su match a 12 efectuado aquí esta noche.

EN LA MAÑANA DE HOY LLEGARAN A LA HABANA LOS TRIPULANTES DE LOS DIEZ Y NUEVE BOTES MOTORES AMERICANOS LOS QUE SUMAN EN TOTAL CUARENTA

Se ha trazado una ruta especial para correr el valioso trofeo donado por el Honorable Sr. Presidente de la República en cuya competencia el dinámico Secretario de Obras Públicas irá al timón de su potente bote motor "Cuba"

Ya estamos llegando a la fecha inicial de las grandes regatas de botes motores, competencias de carácter internacional que han de atraer más que nunca la atención del mundo dedicado a tan emocionante sport. Es sin duda un gran éxito celebrar inmediatamente despues de las regatas de Miami las nuestras en aguas del Malecón, pues el entusiasmo despertado en las vecinas costas se conecta con gran facilidad con el que se levanta aquí.

Prueba al canto en esto del entusiasmo la tenemos en la demostración del Honorable Sr. Presidente de la República al donar un valiosísimo trofeo, una copa de pura plata que mandó a separar en las vitrinas del Palais Royal, la casa por excelencia de los trofeos, para ser discutida en estas regatas. El dinámico Secretario de Obras Públicas se dispone a guiar él en persona su lancha motor "Cuba" para ver si logra cargar con la copa presidencial.

Para correr la Copa Machado se ha trazado una ruta especial, no podía ser de otra manera ya que se trata del primer deportista de la República. Esta ruta se ha trazado desde la desembocadura del río Almendares hasta frente al Malecón en el ángulo que hace el llamado castillo de La Punta, a la misma entrada del puerto de la Habana. Ha de resultar la competencia más reñida de todas, pues no habrá quien no desee llevarse la hermosa y artística copa presidencial que, conjuntamente con las demás, se exhibe en las vitrinas de la calle del Obispo, en el Palais Royal.

También ha de tener carácter extraordinario en la que se discuta el Trofeo de Oro de Cuba. Esta compete a la categoría "151 hidroplano limitado" en la que Suerito acostumbra siempre a ocupar el segundo lugar al final de la jornada. En estas regatas de hidroplanos toman parte los mismos que regatearon recientemente en Miami, excepto uno, entre los que se encuentra nada menos que el champion mundial de esa división, la célebre Miss California, que será timoneada por su propietario Mr. Lyones, el que ha hecho célebre a la Miss California.

El insumergible Rafael Posso, Delegado del Turismo, recibió ayer tarde un cable de Milord, el cónsul de Cuba en Miami, en el que le anuncia que en la mañana de hoy miércoles llegarán a la Habana los tripulantes de los 19 botes motores americanos que hacen un total de 40 personas

Relación de los botes inscriptos para las grandes regatas del sábado 30 y domingo 31, frente al Malecón:

Categoría Outboard Motor:

(Barcos americanos).
Blue Diamond, de C. H. Fay.
Century Ciclone.
Fawdown Go Boom. de F. W. Proctor.
Sea Horse, de J. Kerr.
Lookinback Kid, de Malcom Pope.
White Diamond, de J. Paterson.
Dick Pope.
Baby Satan, de John L. Dexter.
(Barcos cubanos).
V. T. C., de O. B. Santamaría.
Subuso II, de Pascual de Rojas.
Yamba, de Fernando Oyles.
Astillero Almendares, de René Basarrate.

Categoría Stock Runabout:

Hatuey, de Rafael Posso.
Mater III, del Habana Yatch Club.
Paul Prigg Número 12, de Paul Prigg.
Lilly, de Victoriano García Viña.

Categoría Byscaine Babies:

Miss American Legion of Miami Beach.
Gibson Bradfield Número 15.
Charles Pease Número 23.
Paul Prigg Número 12.

Categoría 151 hidroplanos:

Miss California, de Dick Loynes.
Miss Ricochet, de L. Luckenbach.
Miss Riocco III, de Ralph Snody.
Smilin Dan IV, de Dick Loynes.
Baby Tarpon, de R. Ringling.
Buckeye, de Mrs. Gibson Bradfield.
Rioco, de J. A. Talbot.
Habana II, de Ramón Suero.

Categoría Botes de Desplazamiento:

Cuba, del doctor Carlos Miguel de Céspedes.
Mater V, de Miguel Macías.
Jorge Cunill.

EN LOS CAMPOS DE TRAINING

—Los Braves ganaron con un single de Bell.
—Aunque Benge hizo explosión ganó el "Fila".
—Washington triunfó sobre el Brooklyn.

SAN PETESBURGO DE LA FLORIDA, Marzo 26.—(AP)—Los Braves empataron el score en el 9º y derrotaron a los Atléticos en el 12º por 7 a 6, siendo el single de Bell el que hizo la carrera decisiva haciendo entrar en casa a McGuire.

El segundo doble de Richbourg igualó las cosas en el 9º. Los Atléticos hicieron 5 carreras en el 3º, gracias a 5 singles y al juego adormilado de Maranville, quien retuvo la pelota mientras Simmons se lanzaba a home, tirando wild para cogerlo cuando era ya demasiado tarde.

Score:

Fila. (A).	005 010 000 000—	6 10 1
Boston (N)	111 000 021 001—	7 14 1

Baterías:
Walverg, Quinn, Malicky y Cochrane, Perkins; Holschaoulser, Leverett, Peery y Spohrer, Smith, Gowdy.

WINTER HAVEN, Fla. Marzo 26.—(AP)—Los Nacionales de Filadelfia contrarrestaron la ventaja que al principio del partido les llevaban los Cardenales y se lo ganaron por 8 a 4. Una serie de batazos en el 1º en que San Luís acumuló sus hits haciendo 3 carreras con 4 de ellos retiró a Benge el lanzador que empató el juego por los ganadores.

Score:

San Luis (N)	301 000 000—	4 9 5
Fila. (N). . .	210 202 011—	8 15 1

Baterías: Haid, Elliot y Mancuso, Smith; Benge, Sweetland, Roy y Davis, Lerian.

TAMPA D ELA FLORIDA, Marzo 26.—(AP)—Un single de Barnes con las bases llenas en el 9º envió a San Rice home con la carrera que dió a Washington una emocionante victoria sobre Brooklyn por 7 a 6. El single de West hizo anteriormente entrar a Tate con la carrera empatadora y Harris fué pasado llenando las bases. Babe Herman bateó un cuadrilateral por los Ptirrojos.

Score:

Brooklyn (N).	012 120 000—	6 13 1
Washing. (A).	030 002 002—	1 10 2

Baterías: Pattison, Ballow, Moss y López; Weaver, Campbell y Ruel, Tate.

RESULTADO DE BASEBALL

Liga de la Costa del Pacífico.

Los Angeles 15; Seatle 4.
Missions 7; Oakland 4.
Portland 3; San Francisco 2.
Sacramento 8; Hollywood 6.

ORLANDO DE LA FLORIDA, Marzo 26.—(AP)—El partido entre los Rojos y el Columbus de la American Association fué suspendido por la muerte de Roy Meeker, pitcher del Cinci.

NOTAS DE LOS COURTS

El round del reto de la Copa Guzmán se efectuará en el Loma Tennis, los días viernes 29, sábado 30 y domingo 31 de marzo.—Continúan invictas en el Torneo por la Copa Sport Girl, Lila Camacho, Zoila Rodríguez, Amalita Castañeda y Margot Torriente de Rose

El marasmo que ha envuelto el tennis local en los pasados días, desde que cayera el telón en el Campeonato Nacional de 1928 para Novicios, parece que lentamente se evapora ante el fuerte resplandor de los acontecimientos que se acercan. No solamente se han reanudado los pourparlers con el baluarte floridano de Miami, pudiendo la maltrecha serie cuajar tras unas alternativas que nos han conducido desde la indignación a la risa; y ha de comenzar el Campeonato Senior el sábado 6 de abril con la inscripción de todo el estado mayor del reino cubano del raquet, sino que el torneo por la copa Guzmán, terminadas las series de eliminación, ha de alcanzar el punto de ebullición que la calidad de los dos equipos finalistas justifica.

El Loma, con la gran pareja que integran Rogelio París, el glorioso ex-campeón nacional, y Arturito Randín, campeón junior e intercolegial, contando con Pino Herrero, Aurelio Muñoz y Ramiro de Cárdenas en reserva, posee los elementos de combate necesarios para batirse en condiciones de igualdad con los Marqueses, ensoberbecidos por sus dos fáciles victorias sobre las huestes del Lucky y la Universidad. Vicente Banet, campeón nacional en singles y dobles, y Ricardo Morales, su victorioso compañero en los dobles, es la receta con la cual el V. T. C. piensa arrancar la Copa Guzmán de su lugar en las vitrinas del Loma, separándola de la compañía de los numerosos trofeos que han ganado los Bolshevikes en el aristocrático deporte.

El joven Fernández Mira, Rogelio II, es el machacante vedadista que podrá o no participar en la serie según se presenten los acontecimientos. En la situación que nos encontramos, podemos sin temor predecir que la Copa Guzmán se la ha de llevar quien triunfe en los dobles, tan reñidos parecen ser los encuentros de singles.

UNA VARIACION

Por acuerdo tomado ayer, se ha adelantado un día la celebración de la serie, habiéndose designado viernes, sábado y domingo de la presente semana para los encuentros. Los dos matches de singles encontrarán a Vicente Banet y Rogelio París, Ricardo Morales y Arturo Randín, de una y otro lado del net; y el sábado los Marqueses replicarán con la pareja que ostenta el campeonato nacional, mientras que la composición de la del Loma dependerá del resultado del primer día.

Un detalle interesante de la próxima serie es que el rumor popular insiste en pregonar que Vicente Banet, dedicado por entero a sus labores de galeno, no ha de defender este año su título en el campeonato nacional, haciendo su última aparición en un match oficial en el round del reto de la Copa Guzmán. Aunque nos agradaría desmentir la retirada de Banet, cuya ausencia dejaría un hueco muy difícil de llenar, no podemos hacerlo, teniendo el fanático ese aliciente más viendo el campeón en acción.

LOS FESTEJOS

El domingo dará punto final la serie con la entrega inmediata del trofeo, cuya discusión, lo mismo que la Copa Davis y el chorrito de agua en ciertas boticas, es perpétua. El ganador se llevará el original, y el Loma, cualquiera que sea el resultado, recibirá un duplicado para recordar su victoriosa actuación en 1928.

Tirada la última bola, y posiblemente desde antes, se bailará en el simpático salón de fiestas del Loma, y para acreditar que, al igual que su Copa, su esplendidez personal es perpétua, Eliseo Guzmán prepara un buffet que desde ahora le está haciendo la boca agua a los que se jactan de gastrónomos.

SECTOR FEMENINO

Mientras la tormenta se prepara en la Copa Guzmán, sigue su camino la Copa Sport Girl sin que aun se hayan efectuado los encuentros de gran interés entre las luminarias, fuera del match entre Amalita Castañeda y Elena Daly, en la que la primera, que viene jugando en soberbia forma, derrotó a su peligrosa rival con score de 6x2 6x3 hace ya varios días.

Cuatro jugadoras se mantienen invictas, pero una de ellas, Lila Camacho, tiene que esperar el fallo del referee respecto a su encuentro deferido con Emilia Arufe, que puede ser declarado default a favor de la última. El referee sabrá lo que tiene que hacer, teniendo en cuenta las reglas y absolutamente todas las circunstancias que tienen que colocarse en la balanza.

En la tarde del lunes, en los courts del Lucky, se efectuaron tres encuentros, venciendo Lila Camacho con facilidad a Elena de la Torriente 6x0 6x2; Elena Daly, con un solo revés en su debe, batió en un match muy reñido a Maruca Muñoz 9x7 6x4, y por último Margot Torriente de Rose, mejorada del dedo, venció sin dificultad a Ondina Dubrocá 6x2 6x3.

Ayer también se efectuaron idéntico número de juegos, resultando vencedoras tres de las hasta ahora cuatro jinetes invictas del torneo. Lila Camacho derrotó a Maruca Muñoz 6x0 6x3; Margot Torriente a Emilia Arufe 6x3 6x3 y la blonda Zoilita Rodríguez a la trigueña Elena de la Torriente 6x1 6x1.

El estado del torneo hasta hoy, contando los matches efectuados, veinticinco por todo y faltando aún 41 por celebrar, es el siguiente:

	G.	P.
Amalita Castañeda	5	0
Lila Camacho	4	0
Zoila Rodríguez	4	0
Margot T. de Rose	4	0
Elena Daly	4	1
Elena de la Torriente	2	3
Ondina Dubrocá	1	2
Maruca Muñoz	1	3
Gisela Comallonga	0	3
Sylvia Villalba	0	4
Emilia Arufe	0	4
Enriqueta Batista	0	5

RANKINS MUNDIALES

No queremos poner punto final sin ofrecer a nuestros lectores los rankings mundiales que acaban de dar a la publicidad Mr. Wallis Meyrs y Mr. F. Gordon Lowe, los dos célebres expertos británicos cuyos escritos ven la publicidad en el Daily Telegraph y The Star, los muy antiguos voceros de la opinión inglesa.

Clasifica Mr. Myers en el orden siguiente:

Nombres.

1.—H. Cochet.
2.—R. Lacoste.
3.—W. T. Tilden.
4.—F. T. Hunter.
5.—J. Borotra.
6.—G. M. Lott.
7.—H. W. Austin.
8.—J. Hennessey.
9.—H. L. de Morpurgo.
10.—J. H. Hawkes.

Damas.

1.—Miss H. Wills.
2.—Señorita de Alvarez
3—Miss D. Akhurst.
4.—Miss E. Bennett.
5.—Mrs. Wilson.
6.—Miss Ryan.
7.—Frau C. Aussem.
8.—Mlle K. Bouman.
9.—Miss H. Jacobs.
10.—Miss E. Boyd.

Mr. Gordon Lowe hace las siguientes variaciones:

Cambia de lugar a Borotra y Hunter; a Hennessey y Austin; y coloca a J. Crawford de Australia en el décimo hueco en vez de su compatriota Hawkes.

Entre las damas, cambia de lugar a Mrs. Watson y Miss Bennett; pone octava a Miss Jacobs; novena a Mrs. Coveli; baja al décimo lugar a Mlle. K. Bouman y elimina a Miss Boyd.

Joe Jacobs Afirma que Max Schmeling Peleará Con Paulino el Día 26 de Junio

El Dempsey alemán solo tiene que respetar el contrato que tiene firmado con el Madison Square Garden, que tiene sobre él derechos exclusivos

NUEVA YORK, marzo 26. (AP)—Joe Jacobs, confidente y manager "parcial" del "Dempsey alemán" declaró hoy al llegar a ésta procedente de Alemania que Max Schmeling no tiene más contrato que con el Madison Square Garden y que aparecerá bajo los auspicios de esa organización contra Paulino Uzcudun en un bout al aire libre el 26 de Junio en esta ciudad.

"En nombre de Max Schmeling", dice el texto de las declaraciones de Jacobs, "deseo manifestar que está contratado para boxear por el Madison Square Garden que tiene derechos exclusivos a sus servicios por la sencilla razón de que esa corporación fué la que lo trajo a este país, y lo que es más importante, le dió su primer oportunidad de demostrar sus cualidades pugilísticas en los Estados Unidos".

"Acaso sorprenda a todo el mundo el saber que Schmeling hizo una promesa antes de regresar a su país a la que no puede en justicia faltar y fué la de boxear a beneficio del fondo de leche de Mrs. William Randolph Hearst bajo los auspicios del Madison Square Garden en Junio. Está pues obligado a cumplir su palabra con ese fondo y es indudable que así lo hará".

Jacobs a quien acompañaba André Routis, campeón de peso pluma del mundo de quien es manager, no pudo indicar cuándo regresaría Schmeling a fin de desenredar la maraña de complicaciones surgidas por su ruptura con su manager alemán Arturo Buelow. Aunque Max no está dispuesto a pelear bajo la supervisión de éste y solo permitirá a Jacobs encargarse de sus asuntos, la New York Boxing Commission reconoce únicamente a Buelow como su manager. Buelow ha firmado un contrato con Jesse Mc Mahon, ex-supervisor de matches del Garden, así como con la nueva razón social de promotores Dempsey-Fugazy respecto a matches de Schmeling.

Dempsey anunció hoy que Ray Miller al haber peleado tan deficientemente con Jimmy McLarnin el pasado viernes se había eliminado del bout titular con Sammy Mandell, que el ex-campeón del mundo como promotor, pensaba dar en Detroit este verano. Se buscará otro contrario para Mandell a quien se han garantizado $100.000 por el encuentro. Fugazy y Dempsey han concertado un match entre Izzy Schwartz, pretendiente norteamericano al campeonato de peso mosca y Spider Pladner de Francia, campeón del mundo de ese peso durante el próximo verano.

EARL COMBS Y TONI LAZZERI SE DISTINGUIERON EN UN MATCH DE EXHIBICION CONTRA EL BOSTON

Los dos valiosos players del New York Yankees están jugando en forma.—Earl Combs realizó tres cogidas sensacionales, y Lazzeri decidió el game con un hit en el décimo inning

En un reciente match de exhibición celebrado entre los New York Yankees y los Braves de Boston, Babe Ruth falló con un hombre en segunda, en el décimo inning del encuentro, Gehrig fué transferido intencionalmente y Bob Meusel murió en un inocente foul fly al catcher, pero el italiano Lazzeri sacó la cara por los muchachos, y después de aprovechar un conteo de tres bolas y dos strikes, disparó un centellante hit al jardín central que empujó a Koenig con la carrera de la victoria. El score fué de 6x5.

Los Mulos de Manhattan no merecieron ese triunfo, pues sus pitchers, entre ellos dos Thomas, Fay y Myles, se portaron muy mal en el box, pero el Boston tampoco la merecieron, porque en cuatro ocasiones colocaron tres hombres en las bases con un out o con ninguno y nunca pudieron conectar el hit salvador.

En una ocasión enviaron la bola por encima de las gradas, y ese honor correspondió a Lester Bell, pero quitando ese momento fueron dominados como inocentes palomillas, y por este motivo no merecieron anotarse el triunfo.

Fay Thomas y Johnny Laverrette, comenzaron pitcheando por ambos teams, pero duraron en el box lo que el cantío de un gallo. Los dos estuvieron faltos de control y fueron bateados con facilidad.

Fay Thomas inició el game concediéndole la base por bolas a Jack Smith, y seguidamente permitió que Maguire y Sisler bateasen de hit para llenarle las bases sin outs. Harper murió en foul fly a Gehrig, pero Bell consiguió una base por bolas y Smith anotó carrera forzada. Maguire anotó momentos después por un sacrifice de Farrell y Sisler terminó las agonías de Miller Huggins, siendo out al intentar el robo de home.

Earl Combs jugó maravillosamente este game, realizando tres cogidas sensaciones en el outfield. Earl tuvo un día muy atareado, pues recibió ocho lances y todos los aceptó.

El score fué:

BOSTON (N)

	V.	C.	H.	O.	A.
J. Smith cf.	2	1	0	4	0
Maguire 2b.	5	1	2	3	8
Sisler 1b.	6	0	1	14	1
Harper rf.	5	0	1	2	0
Clark rf.	1	0	0	0	0
Bell 3b.	1	1	1	0	3
Farrell ss.	4	0	1	0	5
Mueller lf.	4	2	1	0	0
Cantwell p.	2	0	1	2	0
Collins c.	2	0	1	2	0
Leget c.	2	0	1	2	0
Leaverett p.	1	0	1	1	2
Cooney p.	0	0	0	1	1
Delaney p.	0	0	0	0	0
(12 Richbourg	0	0	0	0	0
2 James	1	0	0	0	0
Totales	34	5	10	29	21

NEW YORK

	V.	C.	H.	O.	A.
Combs cf.	3	1	1	8	1
Koenig 3b.	3	2	1	0	1
Ruth rf.	5	0	0	0	0
Gehrig 1b.	2	0	1	10	0
Meusel lf.	5	0	1	2	4
Lazzeri 2b.	5	0	1	2	4
Lary ss.	4	1	1	2	3
Dickey c.	2	1	0	2	0
Jorgens c.	1	1	0	4	1
F. Thomas p.	0	0	0	0	0
M. Thomas p.	1	0	0	0	1
Heimach p.	0	0	0	0	1
3 Burd	1	0	0	0	0
4 Burns	1	0	1	0	0
Totales	33	6	6	30	12

1 Bateó por Leaverett en el 4o. inning.

2 Bateó por Delaney en el 9o. inning.

3 Bateó por Thomas en el 4o4. 4inning.

Se investiga lo del pánico del Coliseum

Un espectador murió y un centenar más sufrieron diversas lesiones

CHICAGO, marzo 26. (AP) En la noche de hoy se iniciaron diversas investigaciones para averiguar las causas del pánico ocurrido anoche en el Coliseum de esta ciudad, que causó la muerte de un espectador y lesionó más o menos grave a un centenar de otros. Diez de ellos se hallaban aún en diferentes hospitales a una hora avanzada de esta tarde.

Samuel Luzzo, miembro de la Illinois Athletic Commission anunció hoy que presentará una proposición prohibiendo los bouts entre boxeadores blancos y de color en Illinois y los directores del Coliseum declararon que en lo porvenir no se permitirían matches entre dichas razas en ese local.

Herman Langfield de 38 años de edad falleció esta tarde a causa de las lesiones que sufrió al lanzarse desde uno de los pisos en medio del pánico. Alonzo Stroud y Harry Solo se hallaban en gravísimo estado temiéndose por su vida y ocho más experimentaron fracturas de huesos. Todas las víctimas son de Chicago.

Roleaux Sagüero K. O. por Palmer en el 3o.

DAYTON, O. Marzo 26. (AP.)—Peddlar Palmer, peso completo ligero de color de Columbus de Ohio noqueó a Roleaux Saguero de Cuba en el 3er round de su match a 10 que tuvo lugar en ésta en la noche de hoy. Johnny Curtain, peso ligero de Dayton también ganó por nokaut su bouta 10 rounds con Lon Lovelace de Vincennes Indiana en el 5o.

Comenzó la Liga del Pacífico sus juegos ante 52,000 fanáticos

Se efectuaron cuatro juegos en este inicio de temporada del base ball organizado

SAN FCO. DE CALIFORNIA, marzo 26 (AP).— El primer circuito de baseball organizado que ha dado principio a su temporada ha sido el de la Costa del Pacífico, atrayendo a unos 52.000 aficionados a los 4 juegos efectuados hoy.

Los favoritos salieron bien en su empeño, ocurriendo la única sorpresa en la derrota de las Focas de San Francisco a manos de los Castores de Portland por 3 a 2. Jack Knight, lanzador de derecha contuvo a las Focas concediéndoles sólo 3 hits, haciendo la carrera decisiva él mismo al batear Mack Hillis un single en el 8º. Unos 15.000 espectadores presenciaron el partido.

En Oakland 12.000 vieron las Misiones de San Francisco dar una paliza al club local por 7 a 4, bateando duro a Howard Craghead el joven serpentinero de derecha y apuntándose 6 carreras antes de que lo retirasen.

Los duros bateadores del Los Angeles anonada

GEORGE KELLY FIRMO AYER

Vaccarelli vs. Hilario el Sábado en N. Frontón

El italo-americano viene a darle al valenciano la pelea de revancha

Pueden sentirse orgullosos los aficionados cubanos de que en la Habana se presente un espectáculo de la calidad del que ocupa el programa del sábado próximo en el Frontón Nuevo. Es la gran pelea revancha entre Tony Vaccarelli e Hilario Martínez, starbout éste que en New York metió el año pasado más de treinta y cinco mil pesos en taquilla. Entonces el formidable pegador italiano venció al español por decisión de los jueces, pero del Hilario Martínez que fué vencido por Vaccarelli, al que hace pocas semanas venció en la Habana a Mc. Farland, por knockout y en pocos rounds, hay buena diferencia.

VACCARELLI TIENE UN PUNCH ATROZ

Tony Vaccarelli es uno de los más recios pegadores de la categoría welter, en todas las épocas. La gran característica de su escuela es la agresividad. Ancho de espaldas, de cabeza feroz, de puños de acero, Vaccarelli entre las cuerdas del ring produce un efecto imponente. Su manager nos ha dicho que él tiene la seguridad absoluta de que a Cuba no ha venido en época alguna otro pugilista tan espectacular ni tan agresivo como Vaccarelli. La frase gráfica del hombre que ha traído a Vaccarelli a Cuba para ofrecerle la revancha a Hilario Martínez, ha sido esta:

"Donde Tony pone la muñeca, no lo duden ustedes, abre un agujero"...

DOS MIL A MIL QUINIENTOS, AL ITALIANO

El hombrín que acompaña a Vaccarelli es despierto, nervioso, fácil a cualquier aventura... Vaccarelli escucha y el hombre que le acompaña, que tiene un ojo tapado por una nube, habla hasta por los codos. Según él, Hilario Martínez no tiene nada para vencer a su muchacho. Que Hilario esté ahora alejado de Berthys, que haya demostrado encontrarse en la mejor forma de su vida al vencer por knockout a un rival de la categoría de Mc. Farland, son acontecimientos que no molestan al tuerto que viene con el recio welter weight italiano.

—Yo lo que hago—nos ha dicho—es apostar dos mil pesos a mil quinientos a que Vaccarelli vence a Martínez en la Habana, como lo venció en Nueva York...

CANALES CONTRA TEJEIRO

El programa del sábado por la noche en el Frontón Nuevo es admirable. En el semi final va un número que podría figurar en un starbout de un programa ordinario. Canales contra Tejeiro. No hay que decir más nada... Ya el público sabe que será una pelea de campana a campana, que será una pelea sangrienta, porque Canales boxea mucho más que el español, pero el español es uno de esos atletas que son valientes hasta donde haya que serlo para saber conquistar la estimación y la simpatía de las multitudes.

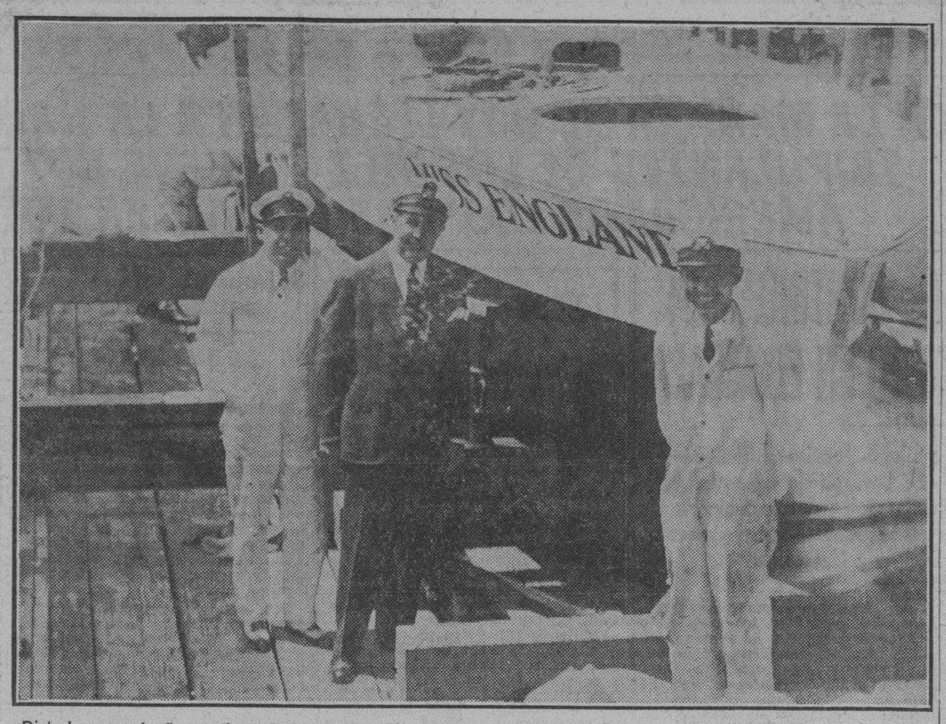

Dick Loynes, dueño y piloto de la famosa Miss California, champion del mundo en la categoría "151 hidroplano limitado" y Rafael Posso, retratados en Miami junto a la Miss England de Segrave.

Firmó George Kelly

CINCINNATI, Marzo 26. (AP.)—George Kelly, prmiera base de los Rojos de Cincinnati, que estaba considerado como un descontento en espera de más paga por sus servicios al club, pero que estaba practicando con el team desde hace varias semanas en Orlando, Florida, firmó hoy su contrato de este año. No se sabe que sueldo le darán, pero seguramente ha sido aumentado. Los únicos que no se han avenido todavía son Jersey Joe Stripp, tercera base y fuerte bateador y Val Picinich, catcher.

Anúnciese en el Diario de la Marina

UNIVERSIDAD DE LA HABANA

IV CARNAVAL ATLETICO

El sábado día 30 del corriente a las cinco de la tarde se cierran las inscripciones para las competencias máximas de Campo y Pista del IV Carnaval Atlético que organizado por la Comisión Atlética Universitaria tendrá lugar en el Stadium de la Universidad de la Habana los días 6 y 7 del entrante mes de Abril.

Este año se espera batir el record de inscripciones establecido en las competencias del III Carnaval Atlético en el cual participaron 421 atletas pertenecientes a Clubs y Colegios de toda la República. Esta cifra será superada con seguridad este año, pues son varios los clubs y Colegios que tomarán parte en las competencias por primera vez.

Para estimular a los atletas y a los Clubs la Comisión encargada del IV Carnaval atlético donará medallas de oro, plata y bronce a los ganadores de los tres primeros lugares de cada uno de los 16 eventos individuales que figuran en el programa y 12 Copas de plata a los Clubs ganadores de las Competencias de Relevo, que serán entregadas a los ganadores tan pronto como se termine el evento en que hayan sido declarados vencedores.

Las copas que se ofrecen para las competencias de Relevo se enumeran a continuación:

TROFEOS QUE SE OFRECEN PARA LAS COMPETENCIAS DEL IV CARNAVAL ATLETICO

Copa Miguel M. Gómez. — Para ser discutida entre Clubs de la U.A.A.C.—Categoría libre.—Inscripta en 1928 por la Universidad de la Habana.

Copa Comisión Atlética Universitaria. — Para ser discutida entre Clubs de la U.A.A.C.—Categoría Junior.—Inscripta en 1928 por la Universidad de la Habana.

Copa Liga Intercolegial de Cuba.—Para ser discutida entre los Colegios de la Liga Intercolegial de Cuba. — Inscripta en 1928 por el Instituto de la Habana.

Copa Universidad de la Habana.—Para ser discutida entre Colegios Independientes. — Inscripta en 1928 por la Escuela de Artes y Oficias.

Copa Dr. Antonio S. Bustamante.—Para ser discutida entre Institutos Provinciales. — Inscripta en 1928 por el Instituto de la Habana.

Copa Dr. Octavio Averhoff.—Para ser discutida entre las Escuelas Normales. — Inscripta en 1928 por la Escuela Normal de Oriente.

Copa Dr. O. Campuzano.—Para ser discutida entre Colegios Religiosos.—Inscripta en 1928 por el Colegio de Belén.

Copa Bodas de Plata de la República. — Para ser discutida entre Colegios de 1ª Enseñanza.—Inscripta en 1927 por la Escuela Anexa a la Universidad. — Inscripta en 1928 por Escuela Anexa a la Universidad.

Copa Bodas de Plata de la República. — Para ser discutida entre Clubs Independientes.—Inscripta en 1927 por el Club Deportivo Malecón.—Inscripta en 1928 por el Club Deportivo Malecón.

Copa Dr. M. Rivero. — Para ser discutida entre Cuerpos de Seguridad. — Inscripta en 1928 por la Escuela de Cadetes.

Copa Thos Wilson Co. — Para ser discutida entre equipos Femeninos.—Inscripta en 1928 por la Unión Fraternal.

Copa Caribe. — Para ser discutida entre los Clubs de la Liga Intersocial de Amateurs. — Se discute por primera vez en 1929.

Juegos de Hand Ball Para Hoy

Esta noche en las canchas del Club Ferroviario, continuará celebrándose el campeonato junior de hand ball de la Unión Atlética de Amateurs, estando señalados los siguientes partidos:

PRIMER PARTIDO

Hernández Arias, de la Universidad Nacional contra J. Santana, de la misma Universidad. El juego comenzará a las nueve.

SEGUNDO PARTIDO

Comenzando a las nueve y media, Martín, del Atlético de Cuba contra Mario González, del mismo club.

TERCER PARTIDO

Comenzando a las diez, J. Bretón, del Club Ferroviario, contra Ramón Miguel, del C. Atlético de Cuba.

Todos los partidos serán a treinta tantos.

¿HOMBRES?

Con el tratamiento moderno Tabletas Sexofort alemanas, su uso trae el rejuvenecimiento.

Es un producto opoterápico que estimula la función de los órganos, dando vigor y energías, indicado en casos de **Agotamientos, Fatiga intelectual, Neurastenia y Diabetes.** Pida Folleto con certificado de bondad a Representante de Pharmadenta.

APARTADO NUMERO 1244. Habana.

2581 8 os alt. 7.

AUNQUE MARTES SALETA CONCURRIMOS LOS NEURASTENICOS AL HABANA-MADRID

En un buen prólogo triunfan Antonio y José Luis; pero Echarri y Gayarre, quedan en 22.—Andrés y Pistón, arrollando, dejaron en 18, a Valenzuela y Mir.—Grandes y ovacionados los pagos de las dos quinielas.—Los del fenomenal llegaron a la par a 28.—Hoy, grandes quinielas y partidos

Continúan los chicos tan chicos y ya fenómenos de cancha y cesta peloteando a más y mejor, y continuamos los fanáticos concurriendo como un solo paisano a todas y cada una de las animadas y concurridas funciones, partidos y quinielas, que en la Casita criolla se pelotean con gallardía, empuje y la mar de destreza. Pues ayer aunque martes, día al que le tiene su respeto los neurastécnicos, que creen en agilieros y en paragueros, llovió gente en Habana Madrid y como todos los días, que no tienen mala pata las horas pasaron encantadoras. Entre empate y empate, entre trigedia y trigedia.

Disputaron un precioso primero de veinticinco tantos, los blancos, Antonio y Pepe Luis, contra los azules Echarri y Gayarre; la contra fué siempre altiva y altanera, udo y movido el peloteo; pasaron iguales por catorce, quince y dieciseis; se cerró el cajón de los sustos y ganaron los dos blancos, que dejaron a los azules en los veintidos, que es quedar bien. Boletos blancos a $2.00.

Mientras salen los del segundo de treinta tantos, se peloteó la primera quiniela sencilla; se la llevó José Luis; que pagó con $36.40 y la combinada de José Luis Gayarre que pagaron con $50.00. ¡Avemaría! Gran ovación. Y comenzaron los del segundo, de blanco, Andrés y Piston, contra los azules Valenzuela y Mir. Rompen la molienda disputando bravamente la primera decena; la empatan en una, cuatro, seis y siete. Y a otra cosa que produzca más; en una tanda soberbia se lo absuerven los dos blancos, que dejaron a los dos azules como par de fetos en alcohol; en los desgraciaos dieciocho.

Menos mal que arreglamos aquello llevándonos la segunda quiniela sencilla de Epifanio; que pagó con 43.60 y la no menos combinada de Epifanio y Trecet, que pagaron con $52.00. ¡Avemaría! Y encantados con la cobranza pasamos al fenomeno del fenomenal, que salieron a reñir los blancos Esquivel y Ugalde, contra los azules, Rafael y Trecet. Y que riñeron a maravilla, como cuatro mágicos profesionales, pues haciendo peloteo de altura pasaron emparejados y armando el escandalito del aplauso por uno, dos, cuatro; cinco; seis; ocho; nueve; veintisiete y veintiocho. Delirante ovación.

No piensen ustedes en la trigedia de la trágica.

Lo pagaron los azules. Boletos a $1.20.

Hoy gran peloteo por la tarde.

D F

Programa Oficial para la función del 27 de marzo a las 3 de la tarde.

Primer Partido a 25 tantos:
Antonio y Gayarre blancos, contra Valenzuela y Buendia Mayor azules. A sacar del cuadro 14 los blancos, del cuadro 14 ymedio los azules.

Primera Quiniela a 6 tantos:
A sacar del cuadro 14.
White: Echarri.
Blue: José Luis.
Red: Valenzuela.
Green: Buendía Menor.
Yellow: Antonio.
Lavender: Gayarre.

Segundo Partido a 30 tantos:
Andres y Guezala, blancos, contra Labat menor y Labat mayor. A sacar del cuadro 14 y medio los blancos, del cuadro 14 los azules.

Segunda Quiniela a 6 tantos:
White: Andres.
Blue: Buendia mayor.
Red: Labat mayor.
Green: Iturrino.
Yellow: Guisasola.
Lavender: Rafael.

Tercer partido a 30 tantos.
Esquivel y Hugues, blancos, contra Uria menor y Mir azules. A sacar del cuadro 14 y medio los blancos, y del cuadro 14 y medio los azules.

Tòpicos Futbolísticos

A cargo de PETER

Noticias y Comentarios

No muy repuestos aún de un cólico nefrítico que nos amenazó con ponernos en un off-side perpetuo, volvemos a la tarea ingrata (¡y bien ingrata!) de mantener esta sección que bien pudiéramos llamar incubadora de cuervos.

Nuestro compañero señor Joaquín Fernández, "Levantino", nos escribe desde México para informarnos con la natural alegría, que el Real España batió con score 3 por 1 al "Sabaria", de Hungría, en el último match celebrado en aquel lugar. Los tres goals fueron anotados por Arruza, aquel forward que no llegó a dar resultado en el Fortuna.

El compañero "Levantino" ha sido nombrado redactor deportivo de la revista "Ovaciones", cargo por el cual le felicitamos al mismo tiempo que lo hacemos a los lectores de dicha publicación ya que saborearán las siempre amenas crónicas de Joaquín Fernández.

También nos ecribe desde San Antonio de los Baños el señor Hilario Flores, Presidente del "Club Deportivo de San Antonio" para manifestarnos que dicha institución hace algún tiempo que viene laborando tesoneramente por el auge del futbol asociación, y que como fruto de ese trabajo ya se cuenta en dicho poblado con una gran afición y con un buen campo de deportes.

Nos alegramos de hacer constar dicha vitalidad futbolística y brindamos nuestras columnas al señor Flores al objeto de que ese entusiasmo se mantenga y si es posible que vaya in crescendo.

¿Qué pasó el domingo en "Almendares Park".

Tenemos que hablar por referencias porque desgraciadamente no tuvimos la suerte de poder disfrutar de los partidos dominicales. Son tan contradictorias las crónicas que leímos que optamos por echar un manto sobre lo sucedido entre árbitro y jugadores y decir solamente que encontramos todo muy natural por la sencilla razón de que han dado en decir que Juventud y Fortuna son como el aceite y el vinagre, y estos líquidos si no se agitan bien antes de echarse en la ensalada esta no resulta sabrosa.

Lo que más censurable encontramos nosotros, y ha pasado inadvertido para todos los críticos, ha sido la actuación del Delegado de Campo. Aquí se nombra Delegado de Campo a cualquiera, para ello no se necesita tener más mérito que ser Delegado de algún Club ligado a la Federación y por desidia, no siempre los clubs envían al organismo federativo a sus socios más preparados. Y conste que no nos referimos al caso del domingo, sino en general. Hubiéramos preferido hacer el comentario otra semana cualquiera en que el nombramiento de Delegado de Campo hubiera recaído en alguna otra persona de más conocimientos en el futbol, pero ya ustedes saben que donde se cae el burro ahí es donde hay que darle los palos.

Copiamos a "Junior" para basar nuestro comentario: "Surje uno de los lances más animados del match. Una entrada brusca y sucia a Samí, da lugar a un conato de cámara, pero van las protestas contra el árbitro. Este sin energía y sin control, da lugar a un conflicto. El juego se paraliza, y los capitanes. requieren la intervención del Delegado Deportivo que ayer había recaído en (aquí el nombre del Delegado) quien hace acto de presencia en el cuadrilátero".

¿Qué les parece a ustedes? ¡Y eso en un partido de Campeonato!

Figúrense los comentarios que harán las personas que lean que en la Habana, en el año de 1929, después de haber recibido la visita de varios clubs del extranjero y después de haber llegado a ser alguien en el concierto de las naciones, futbolísticamente hablando, un Delegado Deportivo se mete en el terreno de juego, solicitado por los Capitanes de los equipos contendientes. ¡Eso es sencillamente ridículo! Si nos dicen "picúos" nos tratarán con benignidad.

No es la primera vez que un Delegado de Campo se mete en el terreno, pero sí debiera ser la última. Y esto se conseguiría con solo hacer una observación a esos señores que llevan la representación de la Federación al Campo de juego.

La misión del Delegado de Campo es ver e informar después al organismo, pues esa Delegación fué creada por haberse dado el caso de que su árbitro ha pasado castigo sin sanción unas veces, y otras, ha informado de distinta manera a como se han sucedido los acontecimientos. Pero los Delegados, en su delirio de **figurao** salen al cuadrilátero y a veces llaman al árbitro y le dicen cualquier bobería.

El detalle a más de ser abiertamente anti-reglamentario es del peor gusto, acusando ello una organización endémica. Debe, pues, la Federación de la Habana evitar que se repita el espectáculo.

En días pasados dábamos a conocer el grandioso proyecto que tiene la Comisión de Fiestas del Hispano, para la celebración de una gran Verbena, que tendrá efecto en la noche del 18 de Mayo próximo en los pintorescos jardines de Miramar.

Ha sido designada una Comisión que se ha de encargar en estos días de visitar un escenógrafo de gran reputación, el cual hará un boceto de la artística portada del Garden; además un proyecto del adorno verbenero que lucirá en esa noche el fresco salón del Malecón.

Dos artísticos kioskos, serán preparados por el mencionado artista y en el tendrán su sede ese bello grupo de hispanófilas que componen el Comité de Damas y que en esa noche se dispondrán como siempre a demostrar lo que aman a la gloriosa bandera de los "tigres".

Se está haciendo una reorganización total, de la lista de damas y damitas que son invitadas a todas las fiestas de los "tigres" y el secretario de la Comisión de Fiestas, nos ruega que manifestemos a las que por diferentes causas no la hayan recibido anteriormente, den su nuevo domicilio en la seguridad de que tendrán oportunidad de asistir a la mejor Verbena del año.

Los sidreros del Deportivo Asturias piensan anotarse otro éxito más en la organización del baile que con el sugestivo nombre de "Una noche primaveral", celebrarán el próximo día 6 de Abril.

La Comisión de Recreo y Adorno en "combinación" con el Comité Femenino, están dando los últimos pasos para que no falte ni un detalle para esta fiesta.

El Comité Femenino hasta el día de hoy está compuesto por las señoritas siguientes: Graciela González; Angela Sola; Emilia Losada; Carmelina Alburquerque; Delia Fernández; Teresa y Cora Villarruel; Alicia López; Olga Azcue; Carmelina Arce; Esther Casanueva; Genoveva Muiño; Clarita Castillo; Carmelina Senra; Amada Valcárcel; Nena Rodríguez y Noemí Mon Díaz.

Estamos seguros que un baile patrocinado por un grupo como este tiene que ser un triunfo de los que marcan records.

El "S. C. El Morro", del Mariel, abandona el concurso de la Unión Amateur de Futbol.

Mañana publicaremos la información que sobre ese asunto nos envía el amigo Rogelio Núñez, secretario de la mencionada institución deportiva del Mariel.

Gran fiesta de puños en el hermoso ring de la Nueva Fábrica

El star bout está a cargo de Guillermo Othon y Luis R. Delgado. Las cuadras de los Paquitos

A medida que se acerca la fecha designada por la Nueva Fábrica para inaugurar su magnífico ring de boxeo, crece el entusiasmo, y a estas horas ya se encuentra al rojo vivo, todo el faubourg del Cerro se presta a invadir esa noche el campo de deporte de la decana sociedad para presenciar el magnífico programa que se ofrecerá a la afición.

La fiesta resultará espléndida, dado que las parejas que se enfrentarán esa noche se encuentran en magnífico trainning y tanto el staff del Cuban Telephone bajo las órdenes de Paquito Miró, como el de los muchachos de la Nueva Fábrica bajo la dirección inmediata de Paquito Sánchez Trespalacios se aprestan a la lucha bajo los mejores auspicios de conquistar para sus sedas el triunfo decisivo.

El programa combinado es el siguiente:

Armaldo Barriere N. F. vs Gil Mendoza C. T. Fly Weight.
Gustavo Gastón, N. F. vs César Canto C. T. Bantan Weight.
José A. Portas N. F. vs Santiago Vázquez C. T. Middle Weight.
Miguel Barriere N. F. vs Ernesto Vila C. T. Light Weight.
Guillermo Othon N. F. Luis R. Delgado, Star Bout.

Las entradas al precio de sesenta centavos las sillas del ring y cuarenta la entrada general se agotan por momentos.

La gran fiesta pugilística de la Nueva Fábrica marcará una página brillante en el boxeo amateur.

EN MAGNIFICO JUEGO "EL CRISOL" LE GANO AL DEPORTIVO ORENGO

Con anotación de 12 carreras por 9 los muchachos del potente y disciplinado club El Crisol, derrotaron el domingo pasado en los terrenos de La Lechera Park, a los del club Deportivo Orengo, el mismo que el domingo antespasado venció moralmente según opinión de los fanáticos Al Bon Marche.

Los players del Crisol, jugaron ayer con muchísimo amor propio y a ello se debió que realizaran tan brillantísimas jugadas desde el comienzo del game. Su batting fué siempre oportuno tal es así que en dos primeros innings habían bateado siete hits incluyendo una bestial línea de dos bases de Marsal, quien comenzó a pitchear por el Crisol, pero por no estar bien fué sustituido por Gerardo Soto, en el primer inning pasado a ocupar el jardín izquierdo y el de esa posición Campa, al izquierdo. El juego estuvo bastante emocionante, pues los dos clubs realizaron buenas jugadas. Los primeros en batear fueron los del Crisol, por ser visitante y en ese primer turno al bate, anotaron dos carreritas limpias y desde esa entrada en adelante excluyendo el tercer inning en todos anotaron acumulando en total 12 hits. Todos los jugadores se distinguieron mucho, pero del club ganador sobresalieron los siguientes. Cevero Monar, que bateó de 5-4 por cuyo porcentage fué premiado con un magnífico bate por el entusiasta joven Salvador Menéndez, dignísimo Presidente del team vencedor. También el chino, Alfonso que bateó bien y defendió bien el campo corto; Periquito, que bateó oportuno y se portó excelentemente como receptor. Mata en la antesala, González en la intermedia y Nicolás Alvarez, que jugó la inicial con muchísimo valor y pimienta y dando un buen hit.

Campa y Marsal, brillaron en su posición y conectaron cada uno sus hits y por último Gerardo Soto, que pitcheó una pelota excepcional dominando en los momentos más difíciles a los jugadores del Deportivo Orengo, Soto, se reveló siempre como un magnífico lanzador quedando por lo tanto a la altura de su fama.

Anotación por entradas

Crisol. . . . . 220 211 112—12
D. Orengo. . . . . 101 012 202— 9

Baterías: Por el Deportivo, Castellano y González P. Vigoa, C. Por el Crisol, Marsal y Soto. P. Periquito C.

DE VENTA EN LAS SIGUIENTES CASAS:

ANTIGUA DE J. VALLES.— San Rafael 14½.
LA EMPERATRIZ.—San Rafael 36.
EL ENCANTO.—Galiano y San Rafael.
LA CASA GRANDE.— San Rafael y Galiano.
FIN DE SIGLO. — San Rafael y Aguila.
LOS PRECIOS FIJOS. — Reina y Aguila.
EL MODELO.—Obispo 93.
TENNIS CLUB.—Obispo 40.
LA MARQUESA.—O'Reilly 69.
LA CASA PEREZ.—Neptuno 79.
ALBION.—Galiano y Dragones.
SARATOGA.—Prado 121.
YACHT CLUB.—Neptuno 26.
LA CASA MONTALVO CORRAL.—Galiano 105.
LA NUEVA RETRETA.—Monte 15.
LA MODERNISTA.—Belascoain 68
LE PARIS.—Manzana de Gómez.
ROYALTY. —San Rafael 30.
SMART-SET.—Monte 345
EL CENTRO.—Manzana de Gómez
LA ANTIGUA PALOMA.—Monte 21.
LA GRANADA.—Muralla 17.
YOLANDA.—Neptuno 136.
LA GRAN VIA.—Neptuno 45.
CASA ARTIME.—Obispo 24.
LA INGLESA.—Compostela 42.
LA ISLA DE CUBA.—Monte 55.
HOLLYWOOD.—Monte 47.
EL MODELO.—Monte 2.
MANHATTAN.—Prado 105.
CENTRO DE LA MODA.—Monte 2 M
ANTIGUA POPULAR. — Muralla y Habana.
WASHINGTON SPORT.—Monte 81
LA OPERA.—Galiano y San Miguel.

El cuello arrugado y con las puntas levantadas, produce un desastroso efecto

Lucirá usted elegantemente vestido con un cuello semiflojo que no se arruga. El único que ofrece estas ventajas es el CUELLO "CAMPEON" PATENTADO USELO

Entre Cazadores

LAS TIRADAS DEL DOMINGO

Una alegre más que fructífera caza entre viejos cazadores me alejó el domingo de la Habana y por eso no pude dar en su oportunidad los resultados obtenidos en las justas del domingo en el Club de Cazadores del Cerro. Y lo sentí en el alma, pues hubiera gozado la mar viendo la contentura de Francisco Naya cuando salió victorioso en el tiro de platillos, teniendo como el más fuerte contrario al joven Jesús Capin.

Paquito Naya me ha autorizado para que publique que tiene actualmente la vista de águila y que se encuentra en la mejor forma para romper todos los platillos que hay en stock en la sociedad vecina al "Campo Armada". Anuncio que desde luego hago para conocimiento general, pero muy en particular para el Sr. Ors, que es el toro que más gana en esa competencia.

Por los scores que nos facilitó el liliputiense Felipito Mazoucos, notamos la mejoría de puntería de Mandelli. Nicolás Pazos, debutó bien, no así el Dr. Duque de Heredia y Heymann. El Dr. Ochotorena hizo un score bajo, pues su escopeta no está acostumbrada a tirar sino ante las grandes multitudes como la del día de la inauguración.

En Revólver veló el Sr. J. Díaz Albertini. Fué un triunfo "eléctrico". Algo extraño tenía que suceder, pues la guayabera que lucía Felipito Mazoucos lo menos que podía traer era eso.

Y en la competencia de pichón hubo un empate espectacular entre los Dres. Serafín Quesada y Porto Castañeda, que mataron 29 consecutivos. Ciento veinticuatro palomas mataron entre esos dos señores y Caamaño, Viñas, Mandelli, Cuervo, Ochotorena, Beale, Bayón y Tellechea que fueron los que entraron en la justa y a los cuales hemos nombrado de acuerdo con lo que hicieron. Se acabaron los pichones y hubo que suspender el desempate para el domingo entrante, después de la tirada oficial.

Desde la semana pasada tengo en los bolsillos la siguiente nota que hoy voy a publicar:

CARTAS QUE NO SE RECIBEN

"Lucero, marzo 19 de 1929. Mi querido amigo Nemrod. Molesto hoy tu ocupada atención para que en mi nombre le contestes a "Rompe-Diana", quien en su crónica de marzo 18 parece que molesto conmigo porque bailo mejor el son que él, que presume de cintura, escribió algo como queriendo dar a entender que yo no había vencido en buena lid en el tiro de pichón celebrado el domingo y en el trap del Club de Cazadores del Cerro. Tú que has sido en tus buenos tiempos uno de los mejores tiradores y que presenciastes el tiro del domingo, hubiera sido uno de los que se extrañó del comentario, pero me doy cuenta que como compañero de él, no has querido salir en mi defensa.

El pichón que motivó el comentario de "Rompe-Diana" quedó muertecito, lo que tiene que, como los pichones de Padial son la mar de sinvergüenzas, ese al que le tiré, cayó parado para hacer ver que estaba vivo, pero cuando fué el empleado a **cobrarla** y se le tiró el pichón, ni se movió, dejando en ridículo al pobre hombre que había tomado todas las precauciones para cogerla creyendo que aquélla también se "iría para Managua". Puedes decirle a tu compañero que por mucho que hubiera llorado el niño Porto no habría conseguido nada, el pájaro cayó muerto como muy bien lo declaró **Nayita** antes y después de cobrarse la pieza. Finalmente, debes hacer constar para conocimiento general que Porto mató siete y que para ganar había que matar ocho, y ocho sólo pudo matarlas OCHO-torena.

Sabes te quiere y espera verte el domingo en el barrio de triana.

Ochotorena.

EL DEPORTIVO ASTURIAS GANO UN PARTIDO Y PERDIO OTRO

El doble juego de basket-ball celebrado la noche del lunes en el floor del Deportivo Asturias, fué una división de honores para los chicos del Alpha y Omega.

A las nueve de la noche jugaron los equipos femeninos, Deportivo Asturias y Santos Suárez, ganando las chicas del Santos Suárez por la elevada anotación de 28-1. Fué un mal debut para las chicas astures, pues las contrarias demostraron superioridad en todo momento.

A las diez, jugaron los teams oficiales de estas dos mismas sociedades (masculinos) y en el tiempo reglamentario quedaron empatados a 29 tantos, pues el Santos Suárez haciendo un tour de force consiguieron igualar el score cuando faltaba medio minuto.

Después de cinco minutos extra, los asturianos anotaron cuatro puntos más, consiguiendo sólo dos los contrarios, saliendo vencedor el Deportivo Asturias 33x31.

Mucho público asistió a estos encuentros.

HACIENDO FUERZAS

El hombre viejo, agotado, el joven desgastado y el enfermo arruinado físicamente, emprenden la reproducción de fuerzas cuando toman Píldoras Vitalinas, que renuevan el vigor físico, la energía perdidas y los ánimos. Píldoras Vitalinas, reverdecen la juventud, vuelven a la primera edad con todas las naturales energías que se creen perdidas. Se vende en las boticas y en su depósito El Crisol, Neptuno y Manrique, Habana.

PARA LAS
VIAS DIGESTIVAS :: VIAS URINARIAS :: ARTRITISMO
Envasada solamente en los manantiales situados a 800 pies sobre el nivel del mar en el pueblo más sano y más pintoresco de Cuba

AGUA DE SAN MIGUEL
LA MAS FINA DE MESA. EXIJALA EN SUS COMIDAS NO ADMITA OTRA EN CAMBIO
Proveedores de S. M. Alfonso XIII. Declarada de utilidad pública desde 1894. Gran Premio en las Exposiciones de Panamá y San Francisco.

24½ Botellas $1.70
Botellón de 20 litros . $1.00

Completamente natural sin la adición del gas carbónico muchas veces perjudicial para la salud.

Haga sus pedidos a los Agentes en la Habana: Sres. GARCIA Y PARELLADE
Almacén de Víveres Finos LA LUNA, Calzada y Paseo, Vedado.—TELEFONOS: F-1078, F-2393

M.E.C.D. 2016

BONO DE LA REPUBLICA DE CUBA.—Deuda Exterior.—Emisión 1904.—5 0|0.—Cotizado actualmente al 102 0|0

NAVE CENTRAL del moderno y suntuoso edificio del BANCO DEL COMERCIO, depositario de los fondos de este CONCURSO.

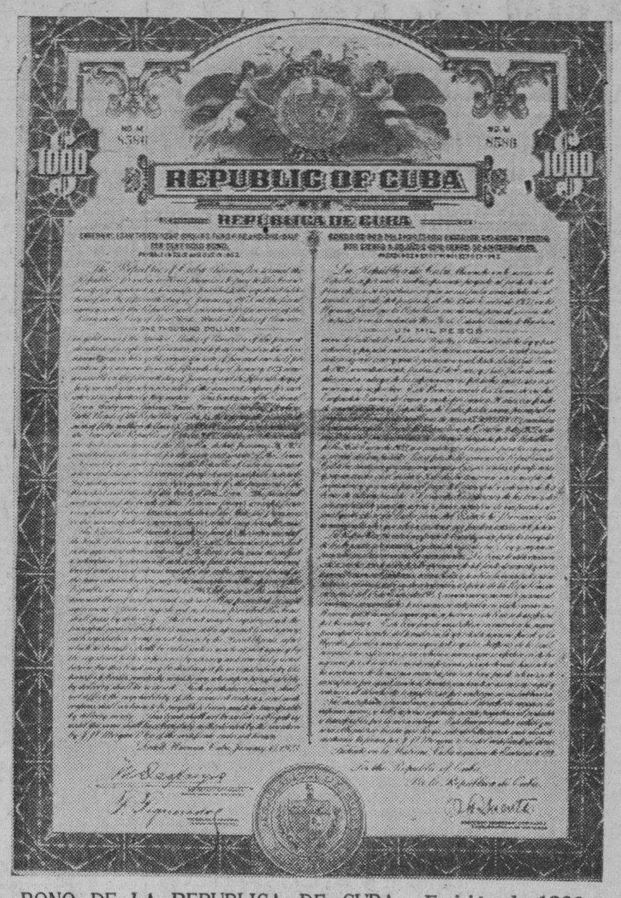

BONO DE LA REPUBLICA DE CUBA.—Emisión de 1923.—5¼ 0|0.—Cotización del día 104 0|0.

:Ciento veinte Viajes:

CADA UNO COMPRENDE:

Pasaje de Primera Clase a New York, ida y vuelta, en un barco de gran lujo.

Diez días de estancia pagada en uno de los grandes hoteles de New York, con desayuno, almuerzo y comida, pagados también.—Plan Latino Americano.

Tickets-Boletines para tener acceso al GRAND STAND

CINCUENTA PESOS en efectivo para viáticos

CIENTO VEINTE VENCEDORES TENDRAN DERECHO A ESTOS CIENTO VEINTE PASAJES

Obligación del Ayuntamiento de la Habana, primera hipoteca.—6 0|0.—Se cotiza a 105 0|0.

:Ciento veinte Viajes:

CADA UNO COMPRENDE:

Pasaje de Primera Clase a New York, ida y vuelta, en un barco de gran lujo.

Diez días de estancia pagada en uno de los grandes hoteles de New York, con desayuno, almuerzo y comida, pagados también.—Plan Latino Americano.

Tickets-Boletines para tener acceso al GRAND STAND

CINCUENTA PESOS en efectivo para viáticos

CIENTO VEINTE VENCEDORES TENDRAN DERECHO A ESTOS CIENTO VEINTE PASAJES

Gran Concurso.- "SERIE MUNDIAL 1929"

Cuando usted invierte su capital en valores de Bolsa, trata de cerciorarse, antes de hacerlo, de que esos valores ofrezcan a usted todas las garantías necesarias, como los BONOS DE LA REPUBLICA y las OBLIGACIONES DEL AYUNTAMIENTO DE LA HABANA cuya fotografía ofrecemos en esta plana.

Sin embargo, no siempre se da a la palabra INVERSION el sentido que realmente tiene, ya que hay muchos que creen que sólo puede hacerse una INVERSION cuando se trata de capitales, olvidándose de que su trabajo, su capacidad y su tiempo, representan a veces, un capital mayor que el dinero en efectivo.

Participar en un concurso, cuyos concursantes se disputan un premio de la importancia de los que en esta vez ofrecemos y en el cual resultarán vencedores los más inteligentes, los más constantes y los más aptos, representa UNA VERDADERA INVERSION; y por lo tanto la absoluta garantía de que sus BASES serán respetadas y sus ofrecimientos cumplidos fielmente constituye, por decirlo así, su mayor aliciente.

En el GRAN CONCURSO "SERIE MUNDIAL 1929", esa garantía existe plenamente, pues los ofrecimientos que en él se hacen a los concursantes están respaldados por dos de las firmas más solventes y serias de la República: **EMPRESA DIARIO DE LA** MARINA, S. A. y TORRES GENER HERMANOS, (Herederos de José Gener), que han asociado sus intereses en esta campaña de propaganda y de estímulo hacia los aficionados al interesante sport del Base-Ball.

EL DIA PRIMERO DE ABRIL DAREMOS A CONOCER A USTED LAS "BASES" DE ESTE GRAN CONCURSO, LLAMADO A SER UNO DE LOS MAS IMPORTANTES EN LOS ANALES DEPORTIVOS DE LA AFICION CUBANA.

Mientras tanto y preparándose a obtener uno de los CIENTO VEINTE VIAJES ofrecidos:

Edificio de la Empresa del DIARIO DE LA MARINA, S. A., una de las firmas promotoras del GRAN CONCURSO "SERIE MUNDIAL 1929".

Suscríbase al

DIARIO DE LA MARINA

-y-

FUME

GENER

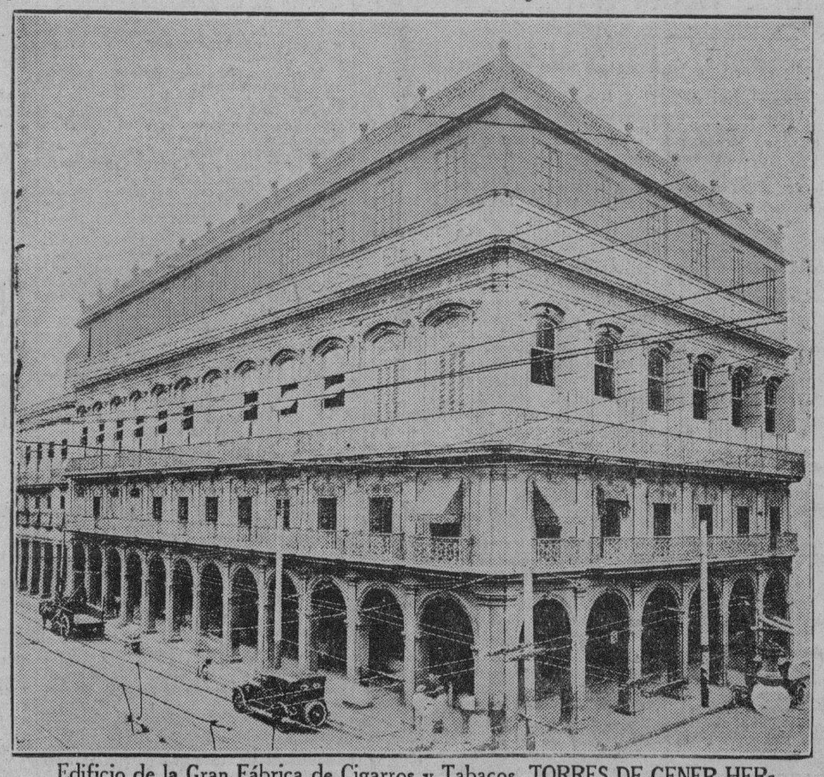

Edificio de la Gran Fábrica de Cigarros y Tabacos, TORRES DE GENER HERMANOS, HEREDEROS DE JOSE GENER, la otra firma promotora del GRAN CONCURSO "SERIE MUNDIAL 1929"

M.E.C.D. 2016

CONTINUARA HOY EL JUICIO POR LA MUERTE DE FLORA MASCARO, EN REGLA

Se suspendió nuevamente el juicio de la causa contra miembros de la Junta de Protestas por prevaricación

LA CAUSA POR LA DEFRAUDACION A LA ADUANA

Fué absuelto el Secretario del "Sindicato General de Obreros del Ramo de Construcciones. (Los Tribunales)

EN EL SUPREMO
NO SE COMPROBO LA ACUSACION CONTRA EL JUEZ DE PRIMERA INSTANCIA DE MANZANILLO

Ha dictado sentencia la Sala de lo Criminal del Tribunal Supremo, resolviendo el recurso de casación que, por quebrantamiento de forma, estableciera el acusador particular Tirso Vázquez y Fernández Trevejo, del comercio y vecino de esta capital, impugnando el fallo de la Audiencia de Oriente en la causa instruída al juez de Primera Instancia de Manzanillo, doctor Lucas Ponzoa Rodríguez y al doctor Nicolás Martín Tizol, abogado de la propia ciudad, por el delito de prevaricación.

La Audiencia, desestimando la tesis del acusador, absolvió a los acusados aludidos del mencionado delito.

Y ahora el Supremo, al declarar sin lugar el recurso de que se trata, confirma, en todas sus partes, el fallo del Tribunal del juicio.

IMPRUDENCIA TEMERARIA DE LA QUE RESULTO HOMICIDIO

También ha declarado sin lugar la citada Sala el recurso de casación establecido por el procesado José Hernández Navarro, chofer y vecino de esta ciudad, contra el fallo de la Sala Tercera de lo Criminal de la Audiencia de la Habana, que lo condenó a la pena de un año y un día de prisión correccional, como autor de un delito de imprudencia temeraria de la cual resultó homicidio.

Este individuo conducía un camión Ford de repartir leche por la calle Paseo, en el Vedado. Sin adoptar precaución alguna intentó pasar la línea de los tranvías que cruzan por la Avenida de Wilson, interponiéndose al paso de un tranvía, lo que dió lugar a que éste volcara al camión y lo arrastrara unos cuatro metros, resultando muerto por consecuencias del choque Benito Lefranc Yibre, que como ayudante del chofer culpable viajaba en el estribo de dicho camión.

RECURSO DE LA COMPAÑIA CUBANA DE ELECTRICIDAD

En sentencia dictada al efecto, la Sala de lo Civil y de lo Contencioso Administrativo del Tribunal Supremo ha declarado sin lugar el recurso de casación establecido por la Compañía Cubana de Electricidad, S. en C., contraviniendo el fallo de la Sala de idéntica denominación de la Audiencia de la Habana, en los autos del juicio declarativo de mayor cuantía que, en cobro de pesos, promoviera la recurrente contra Francisco Pedrón Miranda, comerciante domiciliado en Caibarién.

La Audiencia confirmó el fallo del Juzgado de Primera Instancia del Centro que, declarando sólo con lugar, en parte, la demanda, condenó al demandado a abonar a la recurrente la cantidad de 934 pesos moneda oficial, por fluído eléctrico que le suministrara para una planta de hielo que posee en Caibarién.

EN LA AUDIENCIA
FUE ABSUELTO EL SECRETARIO DEL SINDICATO GENERAL DE OBREROS DEL RAMO DE CONSTRUCCIONES

La Sala Segunda de lo Criminal, como lo instara el doctor Felipe González Sarraín, defensor, ha dictado sentencia, absolviendo a Juan Riutort Alzamora, del delito de falsedad y estafa de que se encontraba acusado.

El señor Riutort era secretario del Sindicato General de Obreros del Ramo de Construcciones, habiendo el acusador privado solicitado para aquél la pena de tres años de reclusión y un año, ocho meses y veintiún días por dichos delitos, pero la Sala, al aceptar la tesis del doctor González Sarraín, absuelve al acusado, por haberse demostrado su irresponsabilidad.

ACUSACION CONTRA MIEMBROS DE LA JUNTA DE PROTESTAS

Hasta nuevo señalamiento fué suspendido ayer el juicio oral de la causa instruída a los señores Juan Bruno Piña, Pedro Cañas, Alejandro Casuso, Juan Manuel Planas, M. Barceló, I. Montalvo y J. Beruff, acusados de prevaricación por la Sinclair Cuba Oil Company.

Muy pronto se hará el nuevo señalamiento.

LA MUERTE DE FLORA MASCARO, EN REGLA

Para hoy, a las nueve de la mañana, está señalada, ante la Sala Primera de lo Criminal, la continuación del juicio oral de la causa seguida a Filomeno del Valle, por la muerte de Flora Mascaró.

Terminará su informe el doctor Carlos M. Palma, que solicita, como se sabe, veinte años de reclusión e iniciará el suyo el doctor Felipe González Sarraín, defensor, que solicita la absolución.

OTRAS SENTENCIAS EN LO CRIMINAL

Se han dictado, además, estas sentencias:

José M. León Baez, es condenado, por estafa, a seis meses y un día de presidio correccional.

Adriano Urra, por amenazas, a dos años, cuatro meses de prisión correccional y Rafael Gómez Avalos, a un año, ocho meses y veintiún días de prisión correccional, por delito privado.

POR FALSIFICACION DE SELLOS DEL TIMBRE

Continuó celebrándose ayer tarde, ante la Sala Tercera de lo Criminal, el juicio oral del proceso instruído a Antonio Castell, José Vázquez y otros, por la falsificación de sellos del Timbre Nacional. Se siguió practicando la prueba testifical, suspendiéndose el acto, en vista de los deseos expuestos por el fiscal, de que se entregues a la Sala las fotografías ampliadas de los sellos legítimos e ilegítimos, para compararlos.

Aunque, en general, los defensores, se mostraron contrarios a dicha prueba, la Presidencia acordó que el Tribunal la hiciera suya y se cítara al fotógrafo para el sábado, a fin de que se lleve a cabo su trabajo a presencia de los letrados y del Tribunal y el fiscal.

La continuación de este juicio se ha señalado para el martes 9 de abril entrante.

LA DEFRAUDACION A LA ADUANA Y A LA WARREN BROS

Hoy continuará celebrándose, ante la Sala Primera de lo Criminal, el juicio oral del proceso seguido por la defraudación a la aduana de este puerto y a la Warren Bros, constructora de la Carretera Central. Seguirá practicándose la prueba testifical.

JUICIOS ORALES CELEBRADOS AYER

Tuvieron efecto ayer, en la Audiencia, estos juicios orales:

El de la causa de Alejandrina Tapié, por estafa; el de Crescencio Carvajal, por estafa y los de Agustín Cabrera, Leopoldo Bayés, Enrique Tomcey y Miguel Esle, por delito privado.

SOBRE INTERPRETACION DE CLAUSULA TESTAMENTARIA

Por enfermedad del doctor Juan Carlos Andreu y a petición del mismo fué suspendida ayer la vista señalada de la apelación establecida contra la sentencia que resolvió en Primera Instancia, el pleito sobre interpretación del testamento de Don Francisco Herrera, en el que interviene, además del doctor Andreu, el doctor Manuel Fernández Supervielle.

NO HA LUGAR A DESPACHAR LA EJECUCION

La Sala de lo Civil de esta Audiencia ha confirmado el auto del Juzgado de Primera Instancia del Centro, dictado en el juicio ejecutivo promovido por la Sociedad Moore Inc., S. en C., de esta plaza, contra Manuel Paz Amado.

El juez, en su resolución, denegó el despacho de la ejecución.

PROCEDIMIENTO SUMARIO HIPOTECARIO

También ha confirmado dicha Sala el auto del Juzgado de Primera Instancia de Güines, en el procedimiento sumario hipotecario establecido por María de los Dolores Díaz Luis y María Teresa Bazart Díaz, contra Benigno Dou Schulte. Por el Juzgado se declaró no haber lugar al requerimiento de pago solicitado.

NOTIFICACIONES EN LO CIVIL PARA HOY

Alberto Núñez; Carlos M. Fernández; Carlos M. Palma; Enrique González Arango; Modesto Campo Julián; Fernando Tariche; José A. Rodríguez García (urgente); Juan Antiga; Francisco Díaz Silveira; Enrique Salazar y Parejo; Waldo O'Farrill; Juan Alvarez Vega; José A. Vallejo; Pedro P. Rabell; José Sorzano; Miguel de Santa Cruz; René G. Masvidal; César A. Márquez Massino; Luis M. Batile; José M. Vidaña; Pedro Renato Silva; Antonio Hernández Valdés; Alfredo Pérez Ortega; Antonio Lancís; Margarita López; Ramiro F. Morris; Carlos Valdés Montiel; Miguel Fontela; Juan F. López; Joaquín Ochotorena; Jacinta Solanich; Eugenio López Freixas; Ramón Masforror; Jiménez Cabrera; Eduardo Bruzón; Miguel A. Ramírez.

SEÑALAMIENTOS PARA HOY EN EL TRIBUNAL SUPREMO

SALA DE LO CIVIL

Nicolás Ovies contra el Estado. Ponente: Dr. Travieso. Letrado: Dr. Montalvo.

Habana: Emilio García Fonseca contra Mario León. Ponente: Dr. Fuentes. Letrados: doctores Ruiz y Bueno.

Desahucio: Manuel Aspuru contra Eladio López. Ponente: Dr. Vandama. Letrados: doctores Sabí y Casulleras.

Habana: Rafael Casanova contra Indalecio Castañeda. Letrados: doctores Witte y Valdés.

Habana: Manuel Llama contra Ramón Blanco. Ponente: doctor Edelmann. Letrados: doctores Gil y Regueyferos.

Habana: Alberto Quadreny contra Rosendo Collazo. Ponente: doctor Avendaño. Letrados: doctores Rodríguez Ecay y González Barrios.

Habana: Robustiano López contra Carril y Rendueles. Ponente: doctor Figueroa. Letrados: doctores Ruiz y Wolter del Río.

Habana: Crowford Hanns contra J. Palacios. Ponente: doctor Trelles. Letrados: doctores Moris y Bueno.

SALA DE LO CRIMINAL

Habana: Lesiones. José Chang. Ponente: doctor Salcedo. Letrado: doctor Jacomino.

Habana: Imprudencia. Armando Pérez. Ponente: doctor Salcedo.

Habana: Malversación. Rodrigo Rodríguez. Ponente: doctor Salcedo.

Habana: Falsedad. Regla Frago. Ponente: doctor Rojas. Letrado: doctor Alfonso.

SEÑALAMIENTOS PARA HOY EN LA AUDIENCIA

SALA PRIMERA DE LO CRIMINAL

José Larrazábal, robo. Defensor: doctor Bueno.

Mario L. Ampudia. Estafa. Defensor: doctor Villa.

Rodrigo García. Defensor: doctor Palma.

Armando Sánchez, estafa. Defensor: Dr. H. Sotolongo.

Antonio Guevara, estafa. Defensor: Dr. Piñeiro.

SALA SEGUNDA DE LO CRIMINAL

Félix Esquivel, imprudencia. Defensor: doctor Villaurrutia.

Enrique Laredo, estafa. Defensor: doctor Valdés.

Alejandro López, estafa. Defensor: Dr. López Ibáñez.

Manuel García, usurpación. Defensor: Dr. Mármol.

Armando Rodríguez, estafa. Defensor: doctor Pérez.

SALA TERCERA DE LO CRIMINAL

Miguel Penabad, estafa. Defensor: doctor Gobel.

Raúl Valdés. Defensor: doctor Coloma.

SALA DE LO CIVIL

No hay.

UN MENOR QUE IBA A SER OPERADO HUYO DEL HOSPITAL "C. GARCIA"

Un jamaiquino agredió a dos guardas jurados del muelle de Santa Clara, al ver que no podía obtener trabajo

En el Hospital Calixto García y procedente del pueblo de Vueltas, en Santa Clara, se hallaba recluído en espera de ser sometido a una operación quirúrgica, el menor Porfirio Piedra, de 12 años de edad. Ayer aprovechando un descuido de los enfermeros del hospital, sin que haya sido posible averiguar el lugar en que se encuentra, escapó. Se supone que el miedo a ser operado le indujera a huir.

GOLPEO A LOS GUARDA JURADOS

En el muelle de Santa Clara, se reunieron ayer numerosos obreros para trabajar en el vapor inglés San Benito que va a ser pintado. Como el cupo de trabajadores se llenó enseguida y apesar de ello, continuaba gran número de obreros estacionados en la puerta, el capataz de pintura Rufino Blanco, pidió a los guarda jurados número 2 Joaquín M. González Pérez, vecino de Requena 16 y número 10 Salustiano Regalado Márquez, vecino de Oficios 76, que hicieran que los obreros desalojaran la puerta. Todos acataron la orden menos el individuo de la raza de color Feldrid Mitchell, de Jamaica, de 24 años, que reside en Desamparados 38, quien agredió a ambos guarda-jurados, causándoles lesiones de carácter menos grave en la cara y sufriendo escoriaciones de carácter leve en ambos brazos. Fueron asistidos en el primer centro de socorros y el agresor remitido al vivac.

PROCESADOS

Fueron procesados ayer los siguientes individuos: Por falsedad en documento oficial, por haber pasado como esposo de una extranjera para poder llevar a ésta a Nueva York, y por prestar su pasaporte y su nombre Antonio Valdés Montenegro y su esposa Angela López García, con mil pesos de fianza para gozar de libertad provisional.

—José Lin, por expendedor de drogas heróicas, con 500 pesos.

—Gonzalo González Aróstegui, por atentado, con 500 pesos.

—Miguel Delgado Menda, Gabriel Tiant Guerrero y Víctor González Morales, por hurto, con 300 pesos cada uno de fianza.

AMENAZAS DE MUERTE

Denunció en la Secreta la señora Dolores Rivero Barreiro, de Belascoaín 3, que la ha amenazado de muerte, por negarse a tener relaciones amorosas, Arnulfo Rivero, de su mismo domicilio.

¿CRIMEN?

El vigilante 1332 encontró en la acera del Mercado Unico envuelto en papeles, el cadáver de un recienacido que presentaba contusiones en el vientre y una herida incisa en el mismo lugar con salida del asa intestinal.

LESIONADO QUE FALLECE

Falleció ayer en la casa de salud Purísima Concepción, el señor Leopoldo Aguiar Negrín, vecino de Real 101 y medio en La Ceiba, que al subir a un ómnibus cerca de Cuatro Caminos, fué comprimido contra un poste del alumbrado.

AL CAERSE

Al caerse de un ómnibus en Concha y Reforma, sufrió contusiones en todo el cuerpo, José Rodríguez Arias, vecino de Fábrica 41.

QUERIAN ROBAR LOS TROFEOS DEL FORTUNA SPORTS CLUB

Dos individuos de la raza de color, que lograron fugarse, penetraron en el edificio social del Fortuna Sport Club, y violentaron la vitrina en que guarda sus trofeos la referida institución. Al ser vistos por el Conserje Rayo Pérdigón, huyeron sin lograr llevarse nada.

FALLECIO DE TETANOS

Falleció en el Hospital Calixto García de tétanos traumáticos, la señora María Valdés Darder, de Bejucal, que ingresó en dicho establecimiento hace varios días.

Pasaporte con Documentos Falsos

Por los Correccionales

PRIMERA SECCION

Penas impuestas en juicios celebrados ayer:

Luis Fu, por infracción sanitaria: 10 pesos; Rigoberto Bazán, 10 pesos; Pablo Padrón, 10 pesos; Caridad Pérez y Roberto Peña, 1 peso; Rogelio López, 1 peso; Juan Reyes, 5 pesos; José Pérez y Manuel de la Fuente, 1 peso; Demetrio García, 2 pesos; José Crespo, 10 pesos; Manuel Ron, 1 peso; José de Jesús Gil, 10 pesos; Evángelio Vence, 1 peso; Pedro Manuel Cruz, 1 peso; Antonio Herrero, por infracción municipal: 5 pesos; Manuel Cardona Rodríguez, 5 pesos; Jacinto Díaz, 2 pesos; Alfonso Prieto, 1 peso; Juan Antonio Morín, 1 peso; Isidro Marrero, 5 pesos; José Pérez González, 5 pesos; Francisco Arango, 10 pesos; Eladio Pagés, 1 peso; Andrés Navarro, por escándalo, 30 pesos.

SEGUNDA SECCION

Juicios efectuados ayer:

Antonio Fernández, lesiones en riña y daño, fianza; Avelino Martínez, daño, fianza; José M. Ferreiro, infracción municipal, fianza; Jorge López, infracción municipal, 3 pesos de multa; Adelaida Pérez, ofensas a la moral, fianza; Antonio Zamora, maltrato de palabras y vejación, decaído el derecho; Dulce María Rodríguez, ofensas a la moral, 5 pesos de multa; Angel Anes, daño, fianza; Antonio Llinares, portación de arma, 3 pesos de multa; Pedro Cano, infracción municipal, 1 peso de multa; Bienvenido Pons, amenazas, fianza; Eugenio Pérez, desobediencia y desorden público, fianza; Isabel Sevilla, ofensas a la moral, 5 pesos de multa; Elizarde Carballo, infracción órdenes sanitarias, fianza; Francisco Tejeiro, infracción órdenes sanitarias, fianza; Francisco Ceglar, infracción órdenes sanitarias, fianza; Pedro Lozano, infracción órdenes sanitarias, 10 pesos de multa; Florentino Blanco, infracción órdenes sanitarias, fianza; Manuel García, infracción órdenes sanitarias, 10 pesos de multa; Manuel Núñez, infracción órdenes sanitarias, 6 pesos de multa; Nito Medina, infracción órdenes sanitarias, 4 pesos de multa; Antonio Permas, infracción órdenes sanitarias, fianza; Juan Bolaños, daño y amenazas, fianza; Andrés Lee, maltrato de obra, 5 pesos de multa; Emilio Pérez, desorden público y lesiones, convicto y entregado a sus familiares; José León, infracción Artículo 598 del Código Penal, fianza; Manuel Méndez, escándalo por embriaguez, 30 pesos de multa; José Luis Fuentes, desorden público y portar arma, 30 pesos de multa; Juan C. García, infracción Artículo 598 del Código Penal, fianza; José Vila, maltrato de palabras, amenazas y desorden público, 5 pesos de multa; Rafael Chang, lesiones y desorden público, 3 pesos de multa; Felipe Chang, lesiones y desorden público, 3 pesos de multa; Vicente Arieta, infracción municipal, 2 pesos de multa; Diego Argudín, lesiones en riña, fianza.

TERCERA SECCION

Multas y arrestos impuestos en juicios celebrados ayer:

José L. Fernández, por exceso de velocidad, 3 pesos; Andrea Gregori y Caridad Castillo, por amenazas, maltrato de obra y lesiones por imprudencia, 2 pesos a cada una; José Rodríguez, por exceso de velocidad, 3 pesos; Sergio Treasanco, por daño, 2 pesos; Cecilio Pazos, por maltrato de obras y amenazas, 2 pesos; Armando Pérez, por desobediencia, 10 pesos; Gerardo González, por maltrato de obra, 5 pesos; Santos Jarso, por escándalo y lesiones, 2 pesos; Eduardo Erizalde, por vejación y maltrato de obras, 2 pesos; Ernesto Alma, por escándalo por embriaguez y lesiones, 3 pesos; Justo Díaz, por amenazas y uso indebido de armas, 2 pesos; Jenaro Pérez y José Urrutia, por escándalo y desobediencia, 2 pesos a cada uno; Francisco Castillo, por escándalo por embriaguez, 10 días de arresto; Joaquín Gregoris, por vejación y escándalo por embriaguez, 10 pesos; Juan Neira Loran, por escándalo, 30 días de arresto; Victoriano González Guerra, por lesiones, 10 días de arresto; Manuel Salgueiro Díaz, por lesiones y escándalo, 20 pesos; Francisco Estrada, por estafa, 31 pesos; Yolanda Arteaga Márquez, por rifa prohibida, 31 pesos; Gerardo Morejón, por rifa y escándalo, 50 pesos; Manuel Selva Ordovaz, por hurto, 180 días de arresto; Rosendo Iglesias Barreiro, por hurto, 31 pesos; Francisco Rodríguez Ondariz, por rifa prohibida, 31 pesos; Enrique Chon, por juego prohibido, 50 pesos; José Asen; José San; Lung Ching; Mario Lee; Federico Lee; Antonio Cain; José Chang; Luis Chong; Felipe Chang; Francisco Jau, por juego prohibido, 31 pesos a cada uno; José Farras, por infracción sanitaria, 31 pesos.

Además, fueron condenadas 83 mujeres a multas de 3 y 5 pesos, por escándalos y faltas leves.

Salieron absueltos 52 individuos y fueron suspendidos 97 juicios.

CUARTA SECCION

Multas y arrestos impuestos en juicios celebrados ayer:

Por infracciones municipales: 2 pesos a José Fernández; 1 peso a Sixto García; Roberto Menéndez; 10 pesos a Horacio Valdés; 3 pesos a Francisco Crespo, Andrés V. Galán; 2 pesos a Manuel Boulían; 1 peso a Manuel Figueras, Armando Pasán, Armando Andino, Francisco García. Por excesos de velocidad: 15 pesos a Justo Conde; Arsenio López; 10 pesos a Juan Gil Cantero; 2 pesos a Abelardo Losada, Raúl Rodríguez, Pedro Barreto García, Julio Toledo. Por daños: 2 pesos a Bonifacio Martínez, José Santiago Blanco. Por infracción del Reglamento de Tránsito: 15 pesos a Norberto Siul, por escándalo: 1 peso a Esperanza Valdés, Enrique Pla, Guillermo Durán, Vicente Martínez; 5 pesos a Enrique Ortiz, Gerardo Sainz. Por desobediencia: 2 pesos a Baldomero García. Por daño e infracción del Reglamento de Tránsito: 2 pesos a Eladio Arias. Por exceso de velocidad y desobediencia. Por escándalo Adolfo Iglesias. Por infracción municipal: 2 pesos a William Dumm. Por estafa: 5 pesos a Esther Zanya. Por lesiones: 40 pesos a Alfredo Valdés. Por daño y amenazas: 5 pesos a Romualdo Gottardi.

Salieron absueltos 8 individuos, se decretó la detención de 16 y fueron suspendidos 27 juicios.

QUINTA SECCION

Penas impuestas en juicios celebrados ayer:

Eliseo Matos, es condenado por lesiones a 5 pesos de multa; Carlos Maruijo, por daño, 10 pesos; Heliodoro Grau, por daño, 10 pesos; Pedro Alonso, por escándalo, 5 pesos; José Irene González, por escándalo, 5 pesos; Constantino Fernández, por infracción sanitaria: 10 pesos; Rogelio Hourrutiner, por infracción del Artículo 607 del Código Penal, 10 pesos; Leopoldo Onedo, por infracción sanitaria, 20 pesos; Cadmiro Naveiro, por infracción sanitaria, 10 pesos; Joaquín Chao, por lo mismo, 6 pesos; Marcelino Lam, por lo propio, 4 pesos.

DETENCION DE 15 RECLAMADOS

Personas arrestadas por la policía en el día de ayer

Por estar reclamados fueron detenidos en el día de ayer por la policía, las personas siguientes:

Carolina Fernández García, de 76 años, viuda y vecina de Borrero número 4, reclamada por el J. C. de la S. Cuarta.

Vicente Arrieta Orchet, chofer y vecino de Y número 202, reclamado por el J. C. de la S. Cuarta.

Francisco Suárez Gutiérrez, doctor en Medicina, vecino de G. número 248, reclamado por el J. C. de la S. Cuarta.

Ignacio Fuster Fuster, del comercio y vecino de San Francisco y Vapor, reclamado por el J. C. de la S Cuarta.

Germán Pérez Carballo, chofer y vecino de Zanja número 144, A. reclamado por el J. C. de la S. Cuarta.

Manuel García López, chofer y vecino de Príncipe número 4, y Consuelo Villaloboz Gómez, reclamados por el J. C. de la S. Cuarta.

José A. Mendigutia y Silveria, vecino de 6 número 16, reclamado por el J. C. de la S. Segunda.

Eduardo Caffin Hernández, chofer y vecino de San Indalecio número 26 y medio, reclamado por el J. C. de la S. Quinta.

Manuel Grille, carpintero, vecino de Concha número 4, reclamado por el J. C. de la S. Cuarta.

Guadalupe Calvo Calvo, vecino de Managua, reclamado por el Juez de Instrucción de Güines.

Jesús Martín Portilla, chofer y vecino de Mariano y Concha, reclamado por el J. C. de la S. Cuarta.

Nicolás Cárdenas, chofer y vecino de Universidad número 16, reclamado por el J. C. de Marianao, en juicio por lesiones.

Guillermo Suárez García, vecino de San Lázaro número 201, reclamado por el J. C. de la S. Tercera.

Olga Torres Palacios, vecina de N del Pilar número 22, reclamada por el J. C. de la S. Tercera.

Cárcel y Vivac

Movimiento habido en el día de ayer, hasta las cinco de la tarde:

Entradas: Luis López Vila, estafa; José Herrera Armenteros, estafa; Antonio García Suevos, robo; Felipe Martínez Hidalgo, estafa; Ananías O'Hope, atentado a agente de la autoridad; José Eng y José Chen, contra la salud pública; José Pérez Quinteros, lesiones; Juan Antonio Suárez Sabio, homicidio; Genaro Vega Pérez, hurto; José Velasco Rodríguez, hurto; Emilio Buai López, hurto; José Pérez García, hurto; Julio Ortiz Randa, hurto; Antonio Curbelo Alvarez, hurto; Fidencio Castro García, hurto; Rafael Escudero, hurto; Pedro Chairi Matos, estafa; Isaac Fain, tentativa de estafa; Antonio Hernández, hurto.

Salidas: Florentino Interián Martínez, estafa; José Fernández García, hurto; Ramón Molina Bares, robo; Alberto Chappotin, hurto; Gregorio Benemelis, estafa; José Torres Calderón, riña; Mario Herrera Hernández, riña y lesiones; Cándido Méndez Leal, estafa; Pedro Castro, tentativa de hurto; Ramón Rodríguez Rodríguez, tentativa de hurto; Oscar González González, tentativa de hurto; José García Alvarez, tentativa de hurto.

HURTO

En la Policía Judicial denunció Trinidad González Díaz, vecino de Jesús del Monte 416, que en un descuido le sustrajeron del bolsillo del saco un reloj pulsera, que aprecia en la cantidad de $25, inorando quien pueda ser el autor.

PLANTA CLAUDE EN MATANZAS

Han comenzado a llegar los cargamentos de materiales

(Por telégrafo)

MATANZAS, marzo 26. DIARIO, Habana.— Hoy ha llegado a este puerto el vapor "Munsomo", de la línea de Munson, trayendo un cargamento de dos mil pies de tubos, consignados al sabio francés Monsieur Claude, que está construyendo la planta productora de electricidad en la costa de la bahía. Los tubos de referencia serán armados en el muelle real de Matanzas, de acuerdo con autorización expedida por el señor Secretario de Hacienda, en cuyo lugar está construído un piso de cemento para facilitar el trabajo, así como también las Oficinas para los Ingenieros que tendrán la dirección de los mismos.

EL DR. CESPEDES A VARADERO

Hoy fué huésped de esta ciudad, de paso para Varadero, el Secretario de Obras Públicas, Dr. Carlos Miguel de Céspedes, quien almorzó en casa del Alcalde, señor Benigno González y visitó después las obras de Mr. Claude en compañía de los Ingenieros Pardiñas y Franquiz.

ENTUSIASMO POR EL VUELO DE JIMENEZ E IGLESIAS

Ha producido enorme entusiasmo el telegrama del DIARIO, exhibido en sitios céntricos de la ciudad, anunciando el triunfo de los aviadores españoles Jiménez e Iglesias, al arribar en la mañana de hoy en el Brasil, cubriendo una distancia de cuatro mil millas en cuarenta y tres horas, cuarenta y ocho minutos.

LOVIO
Corresponsal.

UNA DESGRACIA EN UNA COLONIA

Un tren destrozó una caseta en que dormían tres personas

(Por telégrafo)

JATIBONICO, marzo 26. DIARIO, Habana.— En la noche de ayer, en la Colonia "Limones" perteneciente al pueblo de Majagua, siendo las doce, en un chucho particular de solo unos metros de largo que se usa para guardar un motor en una caseta que hay al final de esa vía, en la que dormían tres personas nombradas Perfecto Córdoba, Oscar Héctor y Fracisco Córdoba, padre del primero, penetró un tren de caña que daba marcha atrás por ese chucho que se encontraba abierto, dándole muerte al joven Córdoba e hiriendo al Héctor.

El maquinista de la locomotora, que es la número 2, del Central "Jatibónico", nombrado Miguel Gómez, el Conductor Miguel Fernández y el fogonero Modesto Aguila y el retranquero José Hernández, se encuentran detenidos en el vivac local, a disposición del Juez de Instrucción de Ciego de Avila.

El que guardó allí el motor se nombra Félix Córdoba. El hecho se estima casual.

LLERENA
Corresponsal

CUATRO NUEVAS SUBASTAS DE CASAS ANUNCIADAS EN PRIMERA INSTANCIA

Dos de ellas están en el pueblo de Regla; otra en esta capital; otra en el Luyanó, y la última, en Atocha, Cerro

DEMANDAS PRESENTADAS EN EL DIA DE AYER

Citaciones a varios demandados; sentencias dictadas y notificaciones a distintas personas declaradas en rebeldía

El señor Eduardo González Vispo, ha presentado ayer una demanda reclamando indemnización por daños y perjuicios, contra Antonio Valdés Balsinde y Guedes, Manuel Antonio Humberto Valdés Balsinde y Arocha, Ramón de la Cruz Sigarroa, Luis A. Fernández Zaldivar, Juan Puyol Trilla, Tomás Martínez Curbelo, Roberto Arozarena y Mendive, y Cesáreo Fernández Zaldivar, que formaban la directiva de la Compañía Azucarera del Central Los Palacios. Este juicio fué turnado al Juzgado de Almendares.

También se han presentado ayer los juicios siguientes:

Un declarativo de mayor cuantía, presentado por Delfín Riquenes y Pérez, contra Isabel Durañona y Peña, que correspondió al Juzgado del Sur.

Otro declarativo de mayor cuantía también turnado al Juzgado del Sur, establecido por María Isabel Margarita Puntonet contra Aquilino Canal y Rubiera.

Otro juicio de igual clase, presentado por Alicia Figueroa y Aller contra Basilio Portugal y Martínez, correspondió al Juzgado del Centro.

Otro igual, establecido por Ricardo Veloso y Guerra contra María Angela Veloso y Serrano, que fué turnado al Juzgado del Este.

Y otro, también de mayor cuantía, establecido por Secundina Conde y Tesoro contra Angel Gonzalo Soler, que fué turnado al Juzgado del Norte.

JUZGADO DE PRIMERA INSTANCIA DEL CENTRO

(A cargo del doctor Manuel Gutiérrez y Balmaseda).

Con fecha 23 del actual, el Secretario Gabriel Infante libró cédula notificando a Belén Vassallo Hernández, que apeló contra la sentencia dictada por el Juzgado Municipal del Este, en el juicio verbal que le seguía la sociedad en comandita Hernández, García y Compañía, la providencia de fecha 22, por la que se señala el día 1 de Abril entrante a las nueve de la mañana, para la comparecencia que determina la ley, también se notifica lo propio al representante de la aludida sociedad mercantil.

—En sentencia de fecha 19, se declara con lugar la demanda seguida por la sociedad en comandita Díez, García y Compañía, contra la razón social Silva y Compañía.

—En sentencia de ayer se ordenó la inscripción del nacimiento de un hijo legítimo, por subsiguiente matrimonio, de José Cid y Fernández y María Pérez y Pérez.

—En sentencia de igual fecha se ordena la inscripción del nacimiento de José González Díaz, solicitada por él mismo.

—Por edicto de fecha de ayer ante el Secretario Manuel J. de la Fuente se anuncia para las nueve de la mañana del día 2 de Mayo próximo la subasta de unas casas Martí 114 y 116, en el pueblo de Regla, tasadas en 35 mil y 16 mil pesos respectivamente, y que fueron embargadas a Engracia Pérez Gayol, por María Pérez Gayol, para el cobro de unos créditos hipotecarios y sus intereses.

JUZGADO DE PRIMERA INSTANCIA DE ALMENDARES

(A cargo del doctor Carlos de la Torre y G. Llorente).

Con fecha de anteayer, el secretario Rodolfo Pichardo libró cédula citando a una sentencia a Juan Gil y Tajo, demandado por Santa María y Menéndez.

—Por edicto de fecha 23, ante el propio secretario, se anuncia para las nueve de la mañana del día 30 de abril entrante, la subasta de una casa en la calle Márquez, tasada en 5 mil pesos, que ha sido embargada a Belén Casanova y Giménez por Luis Ravelo y González, para el cobro de un crédito hipotecario.

—Con fecha de ayer, el secretario Enrique Whitmarch emplaza a los herederos, sucesores o causahabientes de Que Díaz, demandados por la Compañía Cobradora, para que, dentro del término improrrogable de 15 días comparezcan a la Audiencia, a virtud de haber sido admitida a un solo efecto, la apelación establecida en dicho juicio.

—Con igual fecha el propio secretario cita para las nueve de la mañana del día 9 de Abril próximo entrante, a Andrés Ferreiro Senra, demandado por Victoria Vila.

—Con fecha 25, el mismo secretario notifica a la Comisión Liquidadora del Banco Auxiliar de Comercio que se ha señalado el día 3 de Abril entrante, a las diez de la mañana, para la comparecencia que determina la ley, con motivo del recurso de apelación establecido por Rogelio V. Jorge, contra la sentencia dictada en el juicio verbal que le siguiera dicha comisión.

JUZGADO DE PRIMERA INSTANCIA DEL NORTE

—Con fecha de ayer, el Secretario Raúl Morales, notificando a Emeterio Santovenia, Gustavo Galán y Rafael R. Govín que se ha señalado nuevamente, para la junta dispuesta en la testamentaría de Juana de Dios Giménez Espinosa, el día 10 de Abril a las nueve de la mañana.

—Con igual fecha, el propio secretario anuncia para las nueve de la mañana del día 3 de mayo entrante, la subasta de un pañó de terreno en el Luyanó, tasado en 16 mil pesos, que ha sido embargado a Manuel Mallo y Silva, por Cipriano Pedroso y Rivera, para el cobro de un crédito hipotecario y sus intereses.

—Con fecha 19 el aludido secretario libró cédula haciendo saber a Manuel García Rivera, demandado por Ernesto Sarrá, que en providencia de fecha anterior se decretó el embargo de bienes de su propiedad para responder a las responsabilidades reclamadas.

—Por edicto de fecha 23, ante el mismo secretario, se anuncia para las 9 de la mañana del día 6 de Abril próximo entrante, la subasta de más mercancías, Utiles y enseres de la fábrica de mosaicos El Morro, tasados en 2.130 pesos que fueron embargados a Jesús Martínez Noriega por Antonio García de la Torre, para el cobro de unas obligaciones.

—Con fecha de ayer, el secretario Andrés García libró cédula haciendo saber a William Lloyd Ligon y Punta Cove Pérez, que en auto de fecha 23, se ha acordado por abandonadas y caducadas de derechos, las diligencias por ellos promovidas.

—Con igual fecha, el propio secretario libró cédula notificando a José Boada Millen, tutor de los menores Vicente, Elena y Marina Gómez Boada, la providencia de fecha anterior por la que se ordena quede depositada la cuenta rendida por dicho señor.

JUZGADO DE PRIMERA INSTANCIA DEL SUR

(A cargo del Dr. Juan M. Macías Rodríguez)

—Con fecha de ayer, el secretario Francisco Abellló libró cédula notificando a Lillian Jones y Emilia Jaussens, demandadas por Victoriano Villanova, la providencia de fecha anterior, por la que se mandó expedir las certificaciones que se interesan en dicho juicio.

JUZGADO DE PRIMERA INSTANCIA DEL ESTE

(A cargo del Dr. Juan M. Valdés Acevedo)

—Con fecha 23 del actual, el secretario Augusto C. Olivet, libró cédula notificando a Domingo Martín Alemán la providencia de igual fecha por la que se declara sin lugar la demanda seguida contra él por Francisco Ureña y Fernández.

—Con fecha de ayer, el propio secretario pone en conocimiento de José Suárez González, demandado por Agustín Ares y Fernández, que éste ha quedado en el remate celebrado 1 día 30 de marzo corrientes, la subasta de $14.354,40 o sea el importe del capital e intereses que reclama, por la casa Santa Rosa, 75, embargada al demandado, y la expresada suma no llega a los dos tercios de su tasación de la finca, se requiere a dicho demandado para que dentro de nueve días abone las sumas que se reclaman o presente quien haga mejor proposición en la subasta.

—Por edicto de fecha 19 de los corrientes, ante el secretario Adolfo de Miguel, se anuncia para las 9 de la mañana del día 26 de Abril entrante, la subasta de la casa Atocha, número 3 1/2, tasada en 13 mil pesos, que ha sido embargada a Ana Francisca de Zendegui y Gamboa y a Enrique Beltrán y Jorge, por Ernesto José Sarrá y Hernández, para el cobro de un crédito hipotecario y sus intereses.

JUZGADO DE PRIMERA INSTANCIA DEL OESTE

(A cargo del Dr. Ramiro Castellanos Villagelú)

—Con fecha 20 de los corrientes, el secretario Francisco Baños, libró cédula haciendo saber a Manuel Díaz Gutiérrez, que, en remate de sus bienes, practicado para liquidar sus obligaciones con "Jacinto Pedroso y Cía", resulta una diferencia de $3.103.29, a favor de la ejecutante que se adjudicó los mencionados bienes.

—Por edicto de fecha de ayer, ante el secretario Eduardo C. Daumy, se emplaza a los familiares de la presunta demente Nieves Díaz, para que, dentro del término improrrogable de un mes, comparezcan a tratar de su reclusión en el Hospital de Mazorra.

—Con igual fecha, el propio secretario hace saber a Juan López y Pérez que las costas del juicio, de desahucio que le seguía Dámaso Gotti, el importe de las cuales fué aquél condenado, ascienden a 300 pesos.

HERIDO EN REYERTA

Camilo Figueroa Calles, vecino de Vedado, sufrió lesiones de carácter leve, de manifestó le había ocasionado frente al parque del

PRECIOS DE LOS FRUTOS MENORES EN EL MERCADO DE LOS ESTADOS UNIDOS

NUEVA YORK, marzo 26, 1929.

Tomates. — $2.50 a $5; Choice, $2, $2.25. Mercado animado.

Ajíes. — Fancy, $2.25, $3; Choice, $2. Mercado moderado.

Mejoras. Berenjenas. — $2, $2.50; extra, $3. Mercado moderado.

Demandas. Habas. — $2, $3; extra, $3.50. Mercado flojo. Poca demanda.

Piñas. — $4, $5; extra, $7. Mercado moderado. Alguna demanda.

Papas. — $2.25, $2.50; extra, $2.75. Mercado moderado. Poca demanda.

Pepinos. — $4, $5; extra, $7. Mercado movido. Buena demanda.

Quimbombó. — $2, $2.50; extra, $3. Mercado moderado. Poca demanda.

Tiempo: frío, lluvia. Mercado no ha variado, buenas demandas en pepinos y tomates, de estos últimos ha habido ventas hasta de $7.00, calidad y envase extra. La baja en la papa es debido al arribo de grandes lotes de Florida, a pesar de ser calidad inferior que la nuestra, es preferida.

CANO & A. MENA.
Oficios número 116.
Habana.

MERCADO DE AZUCAR

NUEVA YORK, Marzo 26. AP.—El mercado del crudo abrió fácil con ventas de azúcar de Cuba y libres de derechos para entrega inmediata a 1.7 centavos y a 1.15/16 para embarque después de abril. Los compradores no estaban interesados en azúcares a precios superiores a 1⅞, y en las primeras horas de la mañana se vendieron mil toneladas de Filipinas puerto a Mc Cahan a ese precio. Más tarde, la National compró 2.000 toneladas de Filipinas entre el 20 de abril y 3.64 centavos. Las únicas ventas confirmadas fueron 23.000 sacos para entrega en abril a 1⅞ centavos costo y flete, a Henderson de New Orleans y un cargamento para embarque en mayo a un operador a 1⅞ centavos.

También se confirmaron ventas de mil toneladas de Cuba o Santo Domingo para embarque a Europa a nuevos bajos tres peniques costo seguro y flete.

La debilidad del mercado del crudo influyó en el de futuros, que abrió sin cambio a dos puntos más bajo. El factor deprimente fué el nuevo estimado de la zafra de Java, que se decía según unos de 3.005.000 toneladas y según otros, de 3.025.630 toneladas, contra una producción el año pasado de 2.939.000 toneladas. Cerró en sesión con baja de tres a cinco puntos y ventas de 65.000 toneladas.

	Abre	Alto	Bajo	Cierre
Mar.	....	....	....	....
May.	1.93	1.93	1.88	1.88
Jul.	....	....	....	1.95
Sep.	2.03	2.03	2.00	2.00
Oct.	....	....	....	....
Dic.	2.13	2.13	2.13	2.13
Ene.	2.15	2.15	2.15	2.15
Feb.	....	....	....	2.16
Mar.	2.20	2.21	2.18	2.18
Abr.	2.21	2.21	2.19	2.19
Nuevo.	....	....	....	....
Dic.	2.25	2.25	2.24	2.24

El granulado de segunda mano se vendió generalmente de 4.77½ a 4.80 centavos, según calidad y destino, mostrándose que hay algún azúcar de clase a 4.75 centavos.

MERCADO DE BONOS

VALORES AZUCAREROS

NUEVA YORK, Marzo 26. AP.

	Alto	Bajo	Cierre
American Sugar			
Ventas 28000	74 ¼	72 ¼	73
C. am. Sugar.			
Ventas 600	11 ½	11 ½	11 ½
C. Cane Sugar.			
Ventas 500	3 ¾	3 ¾	3 ¾
C. Cane Cugar.			
Ventas 2.200	12	11 ½	11 ½
Alegre Sugar			
Ventas 400	16 ¼	15 ¾	16 ¼

BONOS CUBANOS

NUEVA YORK Marzo 26. AP.

	Alto	Bajo	Cierre
Cuba Tel and Tel	244 ¾	229	241 ½
Deb. 5 ½ S.			
Ventas ...	102	102	102
Deb. Ex. 5 s.			
Ventas ...	100 ⅛	100 ⅛	100 ⅛
Deb. Ex. 5 s.			
Ventas ...			101
Deb. Ex. 4½ s.			
Ventas ...			95 ½
Cuba Railroad 5 s.			
Ventas ...	89	89	89
Cuba Electric 5 s.			
Ventas ...			80 ¼

BONOS DE LA LIBERTAD

NUEVA YORK Marzo 26. AP.

	Alto	Bajo	Cierre
Libertad:			
3 ½ s.	97.15	97.7	97.8
4 ¼ s.	98.11	98.9	98.10
4 ¼ s.	98.25	98.17	98.17
Victoria:			
4 ¾ s.	106	105.18	105.20
Treasury:			
3 ¾ s.	96.4	95.31	96.4

BONOS INTERNACIONALES

NUEVA YORK Marzo 26. AP.

	Alto	Bajo	Cierre
Argentina 6 1934	99 ½	99	99
Argentina 5 s 1934.	99 ⅛	99	99
Bélgica 6 s.			
Ventas ...	99 ½	99	99
Bélgica 7 s.			
Ventas ...	106	105 ¾	106
Chile 1941 6 s.			
Ventas ...	106	105 ⅜	105 ⅝
Colombia 6 s.			
Ventas ...	100	100	100
Checoslovaquia			
8 s 1942.	99 ½	98 ¾	98 ¾
Checoslovaquia			
8 s 1951.	101 ½	101 ½	101 ½
Japón 6 s 1951	109 ¾	109 ½	109 ½
Japón 5 s 1951	95 ¼	95	95
Japón 5½ s.			
1952.	92 ½	92	92

MERCADO LOCAL DE AZUCAR

Se exportaron con destino a los Estados Unidos durante la última semana 3,868 toneladas de azúcar refino.

Quieto continúa el mercado local de azúcar, pero con tono más flojo. Muelen 159 centrales.

PROMEDIO OFICIAL DEL PRECIO DEL AZUCAR

Precio promedio oficial en almacén público alcanzado por la libra de azúcar de acuerdo con lo dispuesto en el artículo X del reglamento puesto en vigor por decreto presidencial.

Mes de Marzo

Primera quincena

Habana	1.685083
Matanzas	1.691238
Cárdenas	1.697392
Sagua	1.695776
Manzanillo	1.669701
Cienfuegos	1.697393

ZAFRA DE CUBA DE 1928-1929
Semana terminada el día 23 de Marzo de 1928

Centrales moliendo

Seis puertos	88
Otros puertos	71
Total	159

Arribos

Seis puertos	109.940
Otros puertos	125.842
Total	235.782

Exportación

Seis puertos	54.352
Otros puertos	117.866
Total	172.218

Existencia

Seis puertos	645.725
Otros puertos	516.790
Total	1.162.515

Totales comparados con los años de 1927-28 hasta la fecha:

Arribos

Marzo 23 de 1929	2.400.784
Marzo 24 de 1929	1.848.486

Exportación

Marzo 23 de 1929	1.216.052
Marzo 24 de 1928	773.064

Existencia

Marzo 23 de 1929	1.162.515
Marzo 24 de 1928	1.062.801

Exportación de la semana:

	Toneladas
Norte de Hatteras	103.606
New Orleans	18.803
Galveston	7.143
Savannah	9.263
Interior E. U.	816
Inglaterra	15.343
Francia	13.436
Holanda	1.786
China	1.988
Sur América	34
Total	172.218

Exportación de azúcar refinado esta semana: 3.868

A. Santa María.

Con tono de flojedad abrió ayer el mercado de azúcares crudos en Nueva York y con azúcares ofrecidos a 1⅞ centavos libra costo y flete.

Se anunció a primera hora la venta de 7.000 sacos de Filipinas a la paridad de 1⅞ centavos libra costo y flete, en puerto a Mc Cahan de Filadelfia.

Al mediodía se dió a conocer una operación de 14.000 sacos de Filipinas a la paridad de 1⅞ centavos libra costo y flete para llegar en abril 8, a la National Sugar Co.

Al cierre del mercado se anunció otra venta de 23.000 sacos de Cuba a 1⅞ centavos libra costo y flete, para pronto embarque a Henderson Sugar Co. de New Orleans.

En la Bolsa de Azúcares Futuros se vendieron ayer 64.750 toneladas.

Las existencias de azúcares en los Almacenes Afianzados de New York ascendían ayer a 1.083.687 sacos.

En Londres el mercado de azúcares abrió más fácil, dándose a conocer ventas de Cuba, en puerto, a la paridad de 1.76 centavos libra libre a bordo y azúcares "cristales" de las Islas Mauricio, al equivalente de 1.74 centavos libra libre a bordo.

También se anunció una venta de 23.500 sacos de Cuba a la paridad de 1.81 centavos libra libre a bordo a refinadores.

Un cablegrama de Java recibido por los señores Lamborn y Ca. dice que la producción azucarera de dicho país asciende a 3.025.630 toneladas largas contra 2.939.000 toneladas en la zafra anterior.

De Polonia dicen que se espera un aumento en el área dedicada a las siembras de la remolacha.

MUNICIPIO DE LA HABANA

DEPARTAMENTO ADMINISTRACION DE IMPUESTOS

Habana, Marzo 23 de 1929.

AVISO

Por el presente se hace saber a los contribuyentes pertenecientes al epígrafe de "ALMACEN DE TEJIDOS" que durante un plazo de CINCO DIAS, contando desde el día siguiente a la fecha de este AVISO, se exhibirá en el Departamento de Impuestos, Sección de Registro de Contribuyentes, el proyecto de reparto formado por la Comisión de dicho "grupo" a fin de que los que se consideren perjudicados formulen sus protestas por escrito, señalando la cuota en que debieran haber sido clasificados por dicha Comisión, sin cuyo requisito no será tramitada la reclamación, artículos 87 al 89 de la Ley de Impuestos Municipales.

M. M. GOMEZ.
Alcalde Municipal.

Asociación de Detallistas de Carbón Vegetal de la Habana

SECRETARIA: LAGUNAS, 19, BAJOS. — TELEFONO M.3542

COMISION GESTORA

Haciendo uso de las facultades que a esta Comisión Gestora confirió la Asamblea efectuada el día 15 del actual, por la presente se convoca a los señores asociados para la Junta General Extraordinaria que deberá celebrarse el viernes, 5 de Abril próximo, a las diez y media de la noche, en los salones del M. I. Centro Gallego de la Habana, al sólo efecto de elegir las personas que habrán de sustituir la Junta Directiva de la Asociación para el período que terminará en la segunda quincena del mes de Enero de 1930, así como de la Comisión de Glosa, de acuerdo con el Artículo 19 de los Estatutos.

Se hace saber a los señores socios que los cargos a cubrir, según el Artículo 17, son: un Presidente, un Vicepresidente, un Tesorero, un Vicetesorero, un Secretario general, un Vicesecretario y diez y seis Vocales elegidos dos por cada zona de las nueve en que se divide la ciudad, según el Artículo 16, siendo uno de ellos propietario y otro suplente, de los dos de cada zona.

Igualmente se hace saber a los señores socios el derecho que les asiste, según el artículo 58, de presentar candidaturas y que el 59 previene que desde la fecha de esta Convocatoria, hasta 48 horas antes de las elecciones, el Presidente o el Secretario admitirán en el local de la Secretaría, Lagunas 19, bajos, los escritos que se les dirijan, firmados por diez asociados, participando que presentarán una candidatura y en los citados escritos se mencionarán los nombres de los que han de figurar en la candidatura que presentarán, no admitiéndose ninguna candidatura en la que no se hayan cumplido estos requisitos. El Secretario dará recibo de los escritos que se le entregen.

Habana, 20 de Marzo de 1929.

Por la Comisión Gestora:
Alfredo Pérez, Presidente.
Laurentino Constenla, Secretario.

BOLSA DE LA HABANA

Cotización oficial del día 26 de Marzo

	Comp.	Vend.
Bonos y Obligaciones:		
República de Cuba 1904		
Speyer	101¼	—
República de Cuba 1905		
Deuda Interior	101	104
República de Cuba 1909		
4 ½	97½	100
República de Cuba 1914		
Morgan	103	—
República de Cuba 1917		
Puertos	101¼	104
República de Cuba 1923		
5 ½	103¾	105
Ayuntamiento Habana:		
1a. hipoteca	104¼	107
Ayuntamiento Habana:		
2a. hipoteca	104¼	107
Banco Territorial	95	—
Calzado	—	—
Cervecera	106	107½
Cervecera (Obligaciones no hipotecadas)	96	96¾
Ciego de Avila	—	—
Curtidora	—	—
Gas	109	115
Havana Electric (Consolidados)	82⅜	85
Manufacturera	29	35
Matadero	—	—
Nueva Fábrica de Hielo (bonos)	103	—
Papelera Serie A	100	103
Papelera Serie B	—	—
Teléfono	95½	100
F. C. Unidos	75	100
Edificio La Metropolitana (S. A.)	98	100
Jarcia Matanzas	101½	103½
Iron Beer (Obligaciones no hipotecadas)	—	—
Havana Electric (Obligaciones)	65⅝	75
Centro Asturiano	103	106

BONOS: Empréstito seriado de la República de Cuba. Morgan 5½ por 100. 1927.

Serie B 1929	100	—
Serie C 1930	100	—
Serie D 1931	100	—
Serie E 1932	100	—
Serie F 1933	101	—
Serie G 1934	101	—
Serie H 1935	101	—
Serie I 1936	101	—
Serie J 1937	101	—

ACCIONES:

Banco Agrícola	—	—
Banco Territorial	58¾	—
Banco Territorial, benef.	5	—
Cervecera	169	250
Cuba Cane pref.	10	—
Cuba Cane com	2½	—
Cuba R. R.	—	—
Curtidora	—	—
Havana E. Railway Co. pref.	61	66
Havana E. Railway Co. comunes	8	10
Jarcia pref	101	104
Jarcia com	30	35½
Licorera com	4⅞	5½
Lonja pref.	100	—
Lonja com	114	—
Manufacturera pref.	5	7
Naviera pref.	69½	73
Naviera com	10½	12¼
Nueva Fábrica de Hielo	300	—
Nueva Fábrica de Hielo, benef.	108	117
Perfumería pref.	41	61
Perfumería com	3	10
Pesca pref.	100	—
Pesca com	20	—
Teléfono pref.	110½	112
Teléfono com	135	—
Tel Int	220	—
F. C. Unidos	42	44
Union Oil	18	20½
Metropolitan Auto	—	—
Fibras y Jarcia	60	—
Fibras y Jarcia (Sindicadas)	60	—
Ferrocarriles Consolidados Cuba, pref.	60	67
Matadero	—	—

MERCADO LOCAL DE VALORES

Con tono irregular actuó ayer nuestro mercado bursátil Los comentarios del día giraron alrededor de la gran baja de valores en el mercado de Nueva York.

Se notó pesadez en las preferidas de Cuban Telephone Co. Quietas las preferentes de la Compañía Telefónica Española.

Cerraron de baja las acciones de Internacional de Teléfonos, quedando cotizadas de 241 a 242.

Sostenidas las acciones de la Naviera.

Quietos los valores de las Compañías de seguros.

Irregulares las acciones de los Ferrocarriles Unidos y preferidas de los Ferrocarriles Consolidados de Cuba.

Siguen de baja las comunes de Cuba Company.

Flojos los valores azucareros. Cuba Cane preferidas cerraron de 10 a 11.3|4, comunes de 2.3|4 a 3.3|4; comunes de Cuba American Sugar de 11 a 11.1|2. Punta Alegre Sugar de 15.3|4 a 16.1|2.

En la pizarra oficial se operó en acciones comunes de Jarcia de Matanzas a 35.1|2.

Rigieron firmes, las acciones de Fibra y Jarcia y demás valores industriales.

Se sostienen las acciones de Havana Electric Railway Co., y Havana Electric and Utilities Co.

Las comunes de American Foreign Power abren a 91.1|4 declinan a 79 y se reponen al cierre a 88.

El mercado de bonos en general estuvo menos activo.

Está anunciada para hoy la junta general de la Empresa Naviera de Cuba. En dicha junta se tratará del dividendo a las acciones preferidas.

Cerró el mercado irregular.

Con un volumen de operaciones mayor que los que hemos visto recientemente, los precios de los valores bajaron rápidamente durante la mayor parte del tiempo en la sesión de ayer en la Bolsa de Nueva York. Con la teoría de que la baja del día anterior había reafirmado la posición técnica de aquel mercado, hubo una demanda algo mejor a la apertura. Al parecer, esta demanda provenía de los que se hallaban a la baja, pues a poco de fijarse en la pizarra el tipo de interés del dinero a demanda 12 por ciento, con señales de que este tipo subiría aún más, se paralizó la demanda y, en su lugar, se reanudó la liquidación haciendo inclinar toda la lista hacia la baja.

CLEARING HOUSE

Las compensaciones de los Bancos asociados al Habana Clearing House durante el día de ayer ascendieron a $4.103.853.97.

La CALVICIE

como todas las enfermedades que menoscaban el atractivo personal, es, en la mayoría de los casos, resultado del abandono.

Y, como la gran mayoría de esas enfermedades ruinosas, es curable. Pero, como todo mal, requiere diagnóstico apropiado, pues la Calvicie proviene de múltiples causas.

NOSOTROS HACEMOS EL DIAGNOSTICO

y recetamos el remedio apropiado. Envíenos varios de sus cabellos, que examinaremos microscópicamente. Remita, además, $2.00 oro americano en cheque o en giro postal, y una vez hecho el diagnóstico le enviaremos el verdadero remedio por correo certificado. Excelente para prevenir y curar la caspa y la caída prematura del cabello. Si no queda usted satisfecho, le devolveremos el dinero.

L. MATOS LABORATORIES Dpto. D11
329 Lenox Ave., Nueva York N. Y.

MERCADO DE TABACO

Aunque la poca actividad de estos días en el mercado local, no constituye una anormalidad, nada extraño, los tenedores se impacientan ante la ausencia de los compradores. Y es que las existencias disponibles en algunos almacenes principalmente de clases para fábrica, hace tiempo que se mueven poco. Diríase que una superproducción de esas clases de Vuelta Abajo, es la causa principal de tal realidad, porque ya no son los precios lo que explica el olvido en que se tiene a esos tabacos de dos cosechas.

Los compradores de clases de Vuelta Arriba denominadas también, por costumbre o tradición, de Remedios, siguen apareciéndose en éste y en el otro almacén y si la semana pasada compraron primeras y segundas capaduras, y anteayer y ayer registraron terceras, no nos sorprendería que pasados estos días de recogimiento, vuelvan a adquirir quintas segundas. Son de estas dos clases de las que quedan cantidades apreciables en los almacenes. Pero conviene advertir que la suma de esas cantidades no ha de hacer un total mayor de cinco mil tercios, de ambas clases. Es posible que haya algunos más; pero también debemos admitir la posibilidad de que queden menos disponibles.

Porque ya desaparecieron del mercado, o pasaron a terceras manos, aquellos mil trescientos tercios que encontró Duys en los almacenes de Haas, y que se consideraban vendidos al Norte desde hace tiempo. No resultó así, como vimos la pasada semana; pero tampoco se sabe que haya otros lotes disponibles o a la venta, de las mismas clases, en manos de otras firmas exportadoras.

De terceras había ciento quince tercios en los almacenes de Mark A. Pollack; pero ayer fueron adquiridos por otra firma también exportadora. Ruppin Havana Tobacco Company, cuyo personal los registró ayer de mañana.

De la misma clase vendieron y entregaron, también durante la mañana de ayer, ciento treinta y tres tercios, Abelardo Cuervo y Compañía a Menéndez y Compañía.

Carlos Calleja compró a W. Armbrecth y Compañía veinte pacas de capadura de la misma procedencia que nos ocupa, registrándolas durante la tarde.

Otros menores de distintas clases, pasaron también de manos durante el día. Pero los totales que entraron en estas operaciones, eran tan pequeños que no merecen detallarse.

FRUTOS CUBANOS EN N. YORK

El cable recibido en la Sección de Fomento y Expansión Comercial de la Secretaría de Agricultura, del Comisionado Especial en New York, sobre frutos menores, dice así:

"Subastose hoy cuatrocientas cajas tomates vapor "Ulúa' buenos precios marca Don Juan cien cajas desde cuatro cincuenta hasta siete doce; otras marcas desde dos doce hasta cuatro sesentidos. Espéranse grandes cargamentos tomates, martes. Mercado ávido de buena clase Vapor "Monterrey" atrasado cargamento subastaráse mañana y cargamento "Orizaba", miércoles. Precios papas bajando mercado congestionado'.

Llamamos la atención de los cosecheros sobre estos dos puntos: El mercado de Ne wYork está ávido de buenas clases de tomates, que alcanzan buenos precios. y en cambio hay congestión de papas bajando ese mercado.

Por lo tanto, hay que esmerarse en el envío de buenas clases de tomates y limitar la exportación de las papas mientras duren las actuales condiciones del mercado de New Pork.

MERCADO DE FLETES

COTIZACIONES

100 libras

Costa Norte:		
A Filadelfia	15	16
A New York	15	16
A Galveston	15	16
A New Orleans	14	15
A Boston	17	18
Costa Sur:		
A New York	17	18
A Filadelfia	17	18
A Galveston	17	18
A New Orleans	16	17
A Boston	19	20

Estas cotizaciones son exclusivamente sobre azúcar.

MUNICIPIO DE LA HABANA

Departamento de Administración de Impuestos

AVISO

Por el presente se hace saber a los contribuyentes pertenecientes al epígrafe de DROGUERIAS que durante un plazo de CINCO DIAS, contados desde el día siguiente a la fecha de este AVISO, se exhibirá en el Departamento de Impuestos, Sección de Registro de Contribuyentes, el proyecto de reparto formado por la Comisión de dicho "grupo", a fin de que los que se consideren perjudicados formulen sus protestas por escrito, señalando la cuota en que debieran haber sido clasificados por dicha comisión, sin cuyo requisito no será tramitada la reclamación—artículo 87 al 89 de la Ley de Impuestos Municipales.

Habana, Marzo 23, 1929.

M. M. GOMEZ,
Alcalde Municipal.

MUNICIPIO DE LA HABANA

Departamento de Administración Municipal.

AVISO

Por el presente se hace saber a los contribuyentes pertenecientes al epígrafe de "COMERCIANTES" que durante un plazo de CINCO DIAS, contando desde el día día siguiente a la fecha de este AVISO, se exhibirá en el Departamento de Impuestos, Seccción de Registro de Contribuyentes, el proyecto de reparto formado por la Comisión de dicho "grupo", a fin de que los que se consideren perjudicados formulen sus protestas por escrito, señalando la cuota en que debieran haber sido clasificados por dicha comisión, sin cuyo requisito no será tramitada la reclamación—artículo 87 al 89 de la Ley de Impuestos Municipales.

Habana, Marzo 23, 1929.

M. M. GOMEZ,
Alcalde Municipal.

BOLSA DE NEW YORK

FERROCARRILES	
Atch Top. Sta Fe.	195⅞
Atl Coast Line	—
Baltimore Ohio	120
Canadian Pacific	231
Chesapeake Ohio	—
Chi Gt. West com.	15⅞
Chi Gt West pref.	51¾
Chic N. W.	—
Chi Mil San Paul com.	31⅞
Chi Mil San Paul pref.	52⅜
C. Rock I. P.	124½
Delaware Hudson	175½
Erie	67
Great Northern	—
Knsas City Southern	79⅜
Lehigh Valley	—
Louisville Nash	—
Mo. Kan Tex com.	43½
Mo. Pac com.	74⅛
Mo. Pac pref.	128¾
N. Y. Central	181
N. Y. N. H. H.	83
Northern Pacific	100½
Pennsylvania	73
Reading	103⅛
St. Louis S. Francisco	111
Seaboard Air Line com	—
Seaboard Air Line pref.	—
Southern Pacific	—
Southern Railway	—
Texas Pac	—
Union Pacific	214
Wabash comunes	61
Western Maryland com	36⅜
EQUIPOS	
American Car Foundry	98⅞
American Locomotive	113¼
Gen Rail Sig	96½
Pullman Compnay	80⅛
Westinghouse Air Brake	6
MOTORES	
Chryler	87¾
Continental Motors	18½
General Motors Co.	—
General Motor, New	82½
Grahan Paige	40⅞
Hudson Motor com.	82¾
Huppmobile	62¼
Mack Trucks	96⅝
Nash	97¼
Packard Motors	130
Reo Motors	26
Studebaker Corp.	79
White	46½
Willys-Over	26
MARINA	
American International	62
Atlant Gulf West I.	—
United Fruit	134½
ACCESORIOS	
Am. Bosch Mag	48
Briggs Mfg. Co.	42
Eaton Axle S.	64½
Electric Auto Light	136
Murray Body	63¾
Spicer Mfg. Co.	56
Stewart Warner	126
Timken Roller	75¼
GOMAS	
Fisk Tire	12½
Goodrich	91
Goodyear	133⅞
Kelly Springfield Tire	13¾
U. S. Rubber	54
ACEROS	
Am. Steel Fou.	63
Bethlehem Steel	39½
Central Alloy	42⅝
Colo F. I.	61
Crucible Steel	36⅝
Otis Steel	41
Republic Iron Steel	83⅜
U. S. Steel	178⅜
Vanadiun	89
Youngstown	115
PETROLEOS	
Atlantic Ref	58
Barnsdall	40¾
General Asphalt	63⅜
Houston Oil	90
Independent Oil Gas	31½
Marland Oil	38⅛
Mid Cont Pet.	32¾
Pan American "B"	44⅞
Phillips Petroleum	39
Pure Oil	24¾
Shell Union Oil	27
Sinclair Oil Corp	37½
Skelly Oil	34¼
S. O. Calif.	47½
Standard Oil of N. Y.	40
Standard Oil of N. J.	53
Superior Oil	8⅜
Texas Co.	61½
Texas Pac Land	15½
Transcontinental Oil.	9½
Union Oil Cal.	—
Warner Quinlan	33⅜
DIVERSIONES	
Famous Paramow	61½
Fox Film	85⅝
Loew's Inc.	61⅞
Pathé Exchange	13½
Warner Bros Pic.	102½
TIENDAS Y ALMACENES	
American Woolen	19⅛
Gimbel Bros.	—
Kresge	—
Montgomery Ward	119½
Sears Roebuck	144¾
Woolworth	196⅛
SERVICIOS PUBLICOS	
American For Pow.	38
American Tel and Tel.	209⅞
Am. Water Works	78¾
American Gas Electric	142
Brook Man Tran.	65½
Canadian Marconi	7⅞
Columbia Gas	123¾
Consolidated Gas.	100⅜
De Forest Radio	16¼
Elec. Light Pow.	61
Elect. Bond Share	78
Electric Investors	93½
Ford Motor Ltd.	17½
Hazceltine	42¾
Internt'l Tel Tel	241½
Interboro R. T.	42
Marconi International	20
Man El Supply	—
National Power Light	45⅞
North American	97¼
Pub. Ser N. J.	78¾
Standard Gas Elec.	83⅞
United Gas Improvement	—
United Light "A"	38¾
AZUCAR Y FERROCARRILES CUBANOS	
American Beet Sugar	15¼
American Sugar Ref.	73
Cuban Cane Sugar com.	3¾
Cuban Cane Sugar prf.	11⅝
Cuman American Sugar	11½
Cuba Company	18
Gt. West Sug.	33⅛
Consolidated R. R. of Cuba	63
Punta Alegre	16¼
Puerto Rico Sugar	34

MERCADO DE VIVERES

NUEVA YORK Marzo 26. AP.

Trigo número 2 rojo de invierno: bushel 1.46½.
Trigo número 2 puro de invierno: bushel 1.32½.
Maíz para exportar: bushel 1.04⅜.
Avena blanca: bushel 58.
Centeno: bushel 1.18½.
Afrecho Minneapolis: tonelada de 25½ a 26½.
Harina Patente: barril de 6.00 a 6.35.
Heno: tonelada de 24 a 26.
Manteca refinada: libra 13.20.
Aceite óleo: libra 11¼ a 11½.
Grasa amarilla: libra 8¼.
Aceite semilla de algodón: libra a 10.25.
Papas: barril de 1.80 a 2.75.
Cebollas número 1 amarillas: bushel 1.36 a 2.00.
Arroz: libra 7½ a 8.00.
Bacalao: libra de 11 a 12.50.
Judías Kinney: libra 8.65.

"PRIMERA AGRUPACION DE DETALLISTAS DE VIVERES DE LA HABANA"

De orden del señor Presidente se cita a los señores asociados, para que se sirvan concurrir a la Junta General de Elecciones, que se llevará a efecto el próximo jueves 28 del actual, a las diez de la mañana en el local social, Lonja del Comercio, cuarto piso número 433.

Habana, marzo 26 de 1929.

Benigno Somoza,
Secretario.

BOLSA DE NEW YORK

NEW YORK, marzo 26. (AP)
ACCIONES: 8,246,740
BONOS: $14.694.000
CAMBIOS: $1.808.000.000

COTIZACION DE LA PESETA

La peseta española se cotizó ayer al cierre del mercado a razón de

6 PESETAS
58.32 CENTIMOS

COTIZACION DEL FRANCO

El franco francés se cotizó ayer al cierre del mercado a razón de

25 FRANCOS
60 CENTIMOS

MERCADO DE ACCIONES

NUEVA YORK, marzo 26. (AP) Actualmente está atravesando el mercado de valores por una de sus peores crisis en los últimos nueve años, subiendo el interés del dinero desde el 12 al 20 y al 25 por ciento.

Las astringencias del crédito es resultado directo de la política de la Junta Federal de Reserva que se encuentra cooperando en los Bancos. Estos han retirado grandes cantidades de fondos tanto en Nueva York como de otras ciudades, mostrando poca inclinación a realizar préstamos.

El interés del dinero abrió al 12 por ciento, avanzó al 15, después al 17 y finalmente al 20 por ciento.

La grave situación del mercado es consecuencia de condiciones similares a las que existían al final de la guerra.

Aunque muchas de las bajas del día se recuperaron en la última hora, la precipitación tuvo desastrosas consecuencias para centenares de operadores. La American Telephone & Telegraph Co., sorprendió a Wall Street con un plan para ofrecer $225 millones en bonos convertibles.

Granby Copper elevó su dividendo anual de $6 a $7.

Durante la sesión diferentes divisas hicieron manifestaciones individuales de importancia. Brooklyn Edison perdió 33 puntos y Adams Express 26, avanzando 36 a última hora. Anaconda y Greene Cananea perdieron más de 2 puntos cada una, pero recuperaron sus pérdidas. Radio bajó a 82 y cerró con 1.1|2 puntos de ganancia. American Can cerró a 119.1|2 con alza de 3 puntos. General Electric cerró a 228.1|2 y General Motor cerró prácticamente sin cambio. International Nickel ofreció fuerte resistencia. Las petroleras estuvieron fuertes y las ferroviarias bastante firmes.

MERCADO DE BONOS

NUEVA YORK, marzo 26. (AP) El mercado de bonos estuvo hoy más bajo y con numerosas transacciones. Más de 75 emisiones domésticas y extranjeras perdieron gran terreno, estableciendo en muchos casos cotizaciones mínimas para el año.

Las bajas más importantes ocurrieron en el grupo de convertibles, reflejando las variaciones en las acciones. Muchas emisiones de alta cotización estuvieron representadas en el movimiento de baja. Mientras el interés del dinero para préstamos sin plazo fijo avanzaba considerablemente, regía el de 2.1|4 por ciento para los préstamos a plazo fijo. Las ventas subieron en total a $14.684.000.

Fuera de Internacional Telephone convertibles del 4.1|2, todas las emisiones especulativas cerraron con pérdidas. American International del 5.1|2 bajó más de 2 puntos a 101. Anaconda Copper del 7, que fluctuó entre 240 y 227, cerró a 230, con baja de 4 puntos.

En el grupo industrial, Abraham & Strtuss del 5.1|2 perdió 2 puntos a 110. Un nuevo mínimo para el año establecieron las obligaciones de United States Rubber del 5. Varias de las petroleras también descendieron notablemente.

La baja en el grupo de utilidades se caracterizó por una pérdida de 2 puntos a 101, por las colaterales del 5 de la American Telephone.

Atchison del 4.1|2 se destacó en el grupo ferroviario, perdiendo más de 3 puntos.

Todas las secciones de la lista extranjera estuvieron sujetas a presión, perdiendo 2 puntos Pirelli del 7.

COLEGIO DE CORREDORES Y NOTARIOS COMERCIALES

Cotización oficial del día 26 de Marzo

	Tipos
S/E. Unidos cable	1/32 P.
S/E. Unidos vista	Par
Londres cable	4.85 ½
Londres vista	4.85 ⅛
Londres 60 días	—
París cable	3.91
París vista	3.90 ½
Bruselas vista	13.90
España cable	15.20
España vista	15.18
Italia vista	5.24
Zurich vista	19.24
Hong Kong vista	49.00
Amsterdam vista	40.05 ½
Copenhague vista	—
Christiania vista	—
Estocolmo vista	—
Montreal vista	—
Berlín vista	—

Notarios de turno

Para Cambios: Alfredo Porto Casanova.

Para intervenir en la cotización oficial de la Bolsa de la Habana: Pedro A. Molino; Rafael Gómez Romagosa. Vto. Bno.: Antonio Arocha, Síndico Presidente; Eugenio E. Caragol, Secretario Contador.

MUNICIPIO DE LA HABANA

Departamento de Administración de Impuestos

AVISO

Por el presente se hace saber a los contribuyentes pertenecientes a los epígrafes de CASAS DE HUESPEDES y TIENDAS DE LIBRO

SOCIEDADES CUBANAS

FIESTA CELEBRADA.—El pasado sábado se efectuó una fiesta familiar en el Deportivo Luyanó Moderno, club que goza de innumerables simpatías.

Concurrió el Comité de damas en pleno, así como también numerosos asociados, bailándose en la terraza hasta bien entrada la madrugada.

Entre tantas damas y damitas, hubimos de anotar las siguientes: la Reina de la Sociedad, señorita Fefa Moure, la madrina del Club, señoritas Blanca Rosa Arias y a las simpáticas vocales del Comité, señoritas Hilda Díaz, Consuelo Moure, Isabel Membiela, Rita Rodríguez del Villar, Clara Rodríguez del Villar, Ofelia Riverón, Teté Casas, Graciela Casas, Mercedes Pérez, Consuelo Gálvez, Nena García, la secretaria señorita Pnchita Membiela; la señora Presidenta del Comité, Blanca de la Torre viuda de Arias y también Presidenta de Honor de la Sociedad; Pura López de Quintas; señora de Membiela; Manolita Pérez de Arias y señora de Rodríguez.

El Sexteto Brillante ejecutó el programa bailable.

EL SABADO EN EL CENTRO MEJICANO.—El próximo sábado día 30, se celebrará en la casa social del Centro Mejicano de Cuba, B entre 27 y 29, un gran baile para sus asociados y simpatizadores. Será esta la primera fiesta que celebre el Centro Mejicano bajo la administración de la nueva Directiva.

Los antojitos y demás originalidades que tanto contribuyen a nacionalizar las fiestas de este Centro, no faltarán.

EN LA TROPICAL.—El próximo domingo día 31, se celebrará en el salón Tropical una gran fiesta organizada por la Asociación de Propietarios de Jacomino.

Daré a conocer los nombres de las Comisiones encargadas de preparar una fiesta, la de damas integrada por Lolita Novoa, Rosita Trillo, Piedad Camiño, Elvira y Eloina Márquez, Elena Pérez, Carmelina Inés, Angela Romero y Carmen Iglesias; la de caballeros: Camilo López, Justo Armenteros, Camilo Novoa, Miguel Márquez, Manuel Hernández, José García, Juan Vázquez, Gerardo Padilla, Fernando Fernández, Silvestre Taboada y Celestino Marcelino. Ha sido contratada para ejecutar la parte bailable la orquesta Parada, alternando con un sexteto.

CLUB COSMOPOLITA.—Este club de Puentes Grandes, tiene anunciado para el día 6 de abril, un baile denominado el Baile de la Sombrilla. Los salones del Cosmopolita se verán concurridos, pues es grande la simpatía que por este club tienen las féminas de Puentes Grandes.

Un buen éxito.

EL FESTIVAL HAWAYANO.—El próximo domingo 7 de abril, se efectuará en los salones de G y 21, este magno festival, que organizado por conocidas personalidades, parece que constituir un gran éxito.

El programa bailable confeccionado, es una maravilla: 24 piezas, pero todas ellas de las más en boga.

El programa será interpretado por la orquesta Calabaza y el Sexteto Agabama

Un éxito les aseguro.

RECUERDOS DEL PASADO.—La colosal verbena que se efectuará el sbado 6 de abril en los salones de la Cotorra en Guanabacoa, será la fiesta máxima del mes.

Alicientes mil, variettés, etc., a más de buena música y buena organización, son las causas para que se presente esta fiesta bajo los mejores auspicios.

El programa consta de cincuenta piezas bailables.

Tocará la orquesta de Tata Pereira y el sexteto Munamar.

El más completo triunfo se anotará en esta fiesta.

Enrique PORTO.

GRANDES ENTUSIASMOS DE PROGRESO EN LA ASOCIACION DE DEPENDIENTES

Se trata de crear un campo de recreo en una playa cercana a la capital con baños para los socios. La Caja de Ahorros

Son altamente lisonjeras para un futuro próximo en la "Asociación de Dependientes" las iniciativas que se mueven en la Sección de Propaganda que preside el señor Manuel García Fernández. Para el día 7 de Abril a las cuatro de la tarde de esa fecha, solemne conmemoración de los luctuosos duelos sociales, a cuyo efecto ante la tumba donde descansan los restos de uno de los fundadores de la Asociación, el señor José Inclán Galán (q. e. p. d.), en peregrinación como en el año anterior concurrirán al Cementerio de Colón numerosos elementos de la Institución.

Planeados los estudios sobre la creación de un campo de recreo en una playa cercana a esta capital con baños para los socios; ultimando los detalles para la constitución de las delegaciones del pueblo "General Machado", (antes Boyeros), la de Florida en la provincia de Camagüey: la del pueblo de Jibacoa; la de San Antonio de las Vegas y Boca de Jaruco, en fecha muy próxima se procederá a la constitución de esas delegaciones.

La suscripción de cuotas por dos años adelantados, será otro de los asuntos primordiales en que la Sección de Propaganda no descansará, pues dado el interés que se advierte en el cuerpo social, es de presumirse que los tres mil asociados que han de cubrir dichas inscripciones se aprestarán con entusiasmo a coronar la obra, en la cual va un galardón de honor envuelto.

La acción generosa cundirá por siempre y será también el Departamento de Ahorros de esa poderosa colectividad, un baluarte poderoso y llegará hasta él el bólido de la vida colectiva, aumentando la esfera de acción en que descansa la fe de los que no pueden detenerse ante ningún inconveniente para hacer que el crédito de su Departamento bancario, se nutra en proporción directa con la inmensa y magnificente estructura que en sus distintas fases ofrece la Asociación.

EL DR. LUIS HERNANDEZ

Después de haber sufrido la operación del apéndice y de haber gozado de unos bien ganados días de descanso y reposición, ha reanudado su labores el Dr. Luís Hernández, cultativo de la Casa de Salud "La Purísima Concepción", de la Asociación de Dependientes.

BAILES

MARZO 30

CENTRO CASTELLANO. — Gran baile de socios, por la noche. Una orquesta y un sexteto. Treinta bailables.

FOMENT CATALA. — Gran velada bailable.

C. CATALA. — Baile de sala. Conciertos por La Lira.

ASOCIACION DE DEPENDIENTES.—Gran baile para los socios, llamado Noche de Primavera.

MARZO 31

CENTRO ASTURIANO. — Baile de sala, con muchos atractivos.

CLUB MADRILEÑO.—Matinée bailable para los socios y simpatizadores. Regalos a las damas.

LOS DE LAYOSA. — Grandiosa matinée, primera de esta sociedad, en Wilson y 18, Vedado.

ABRIL 6

DEPORTIVO ASTURIAS.—Fiesta bailable, titulada Una Noche de Primavera. Magnífica orquesta.

ABRIL 7

M. I. CENTRO GALLEGO. —Baile Comienzo de Primavera, con grandes originalidades.

DEPORTIVO ASTURIAS.—Reunión familiar por la noche. Excelente sexteto.

ABRIL 13

J. ASTURIANA. — Baile. Dos orquestas.

ABRIL 21

CLUB TRES RIOS. — Brillante festival en La Polar. Orquestas, sones y sextetos. Otros atractivos.

MAYO 2

CURROS ENRIQUEZ. — Brillante fiesta con orquesta, banda y sexteto. Muchas novedades. Partido de foot ball.

MAYO 5

GUITIRIZ Y SU COMARCA. —Matinée bailable, en los salones de Propietarios de Medina, calle C esquina a 21, Vedado.

MAYO 12

U. PROGRESISTA TINETENSE. — Matinée bailable bajo el mamoncillo de La Tropical. Orquesta y sexteto.

MAYO 20

CLUB DEPORTIVO HISPANO AMERICA. — Brillante fiesta para celebrar la fecha patriótica. Concursos de bailes con valiosos premios, kioscos, etc.

JUNIO 2

PROGRESO DE LOUSADA. —Gran baile en los salones de Juventud Española. Una orquesta y un son.

JUNIO 30

CLUB BELMONTINO. — Matinée en La Tropical a favor de la Beneficencia social. De pensión.

CENTRO GALLEGO

ASAMBLEA DE APODERADOS

SECRETARIA

Por acuerdo de la Mesa de la Asamblea, de orden del señor Presidente de la misma y a petición formualda por el señor Presidnte de la Comisión Ejecutiva, se convoca a los señores Apoderados para la reunión extraordinaria que se celebrará a las ocho de la noche del día 4 de Abril próximo en el salón principal de este Centro y al objeto de resolver respecto de asuntos que el señor Presidente del Centro considera de urgencia.

Habana, 26 de Marzo de 1929.

Vto. Bno.:

Narciso María Rodríguez Lanza, Presidente

Antonio López Bahamonde, Secretario actuante.

SOCIEDADES ESPANOLAS

EL HOMENAJE A ERNESTO LOPEZ

El total de lo recaudado se eleva a 20,938 pesos

HOMENAJE A ERNESTO LOPEZ

Próximo el fin de las gestiones que el Comité del Homenaje a Ernesto López ha llevado a feliz término, podedemos decir que muy prontamente que dará terminado todo cuanto se refiere al obsequio de las Sociedades Regionales al señor Secretario del Gobierno Provincial. Ultimamente, y para agregar al total recaudado se han recibido 50 pesos del Excmo. Señor Don Narciso Maciá y Domenech, Presidente de Honor del Casino Español de la Habana y 20 pesos de la Sociedad galiciana Chantada, Carballido y sus Comarcas. Con este último aditamento se eleva el total de la suscripción a $20,938.50.

ACTOS PARA HOY

CLUB HIJOS DE LA PARROQUIA DE LABIO. — Junta directiva en el Centro Asturiano, a las 8 y 30 p. m.

NATURALES DE SALCEDO. — Junta directiva, en el Centro Castellano, a las 8 y 30 p. m.

CLUB GRANDALES. — J. directiva, en el Centro Asturiano, a las 8 y 30 p. m.

SOCIEDAD DE CASTRILLON. — Junta directiva, en el Centro Asturiano, a las 8 y 30 p. m.

LIGA SANTABALLESA. — Junta directiva, en Consulado 94, a las 8 y 30 p. m.

YERNES Y TAMEZA. — Junta directiva, en el Centro Asturiano, a las 8 y 30 p. m.

CLUB GIJONES. — Junta directiva, en el Centro Asturiano, a las 9 p. m.

LOS DE VIANA Y VALDEORRAS

Señores que componen la candidatura para la elección

Celebró sesión la Directiva de la Agrupación de Viana y Valdeonas.

Es altamente halagador, el aumento de socios que se ha presentado en la última Junta, pero con todo ello no responde a los fines que la sociedad persigue. Con la reforma del Reglamento, agregándole el partido de Viana, las mejoras introducidas sobre materia educacional y otras importantes reformas que se han hecho, cree el presidente, que pronto se obtendrán los beneficios ansiados.

Dentro de breves días se nombrará una Comisión Pro-Bibliotecas ambulantes, la que daremos a conocer, en nombre de ellas, nos permitimos rogar a los asociados envíen un libro a la Secretaría, en el Centro Gallego.

En la semana entrante, celebrarán Elecciones Generales y por anticipado, damos a conocer en otro lugar de esta página, la Candidatura Oficial que se presenta.

EL FESTIVAL DEL VALLE DE LEMUS

Seis mil doscientas treinta entradas repartidas ya

Numerosas damas del "Valle de Lemus" se reunieron, con el fin de ultimar los preparativos para el gran festival Lemos, que se celebrará en todos los jardines de La Polar, el domingo 31.

La presidenta del Comité, señorita Conchita González, declaró abierta la sesión, ordenando inmediatamente la lectura del acta anterior, a la señorita secretaria, Maruja Castro, siendo aprobada íntegramente. Acto seguido la señorita Nenita Vila, fungiendo de tesorera, lee el informe de tesorería, acusando el total de entradas cobradas la cifra de 3340, y el de las repartidas.

Despues se tomaron, en otros, los siguientes acuerdos:

Por la imposibilidad de seguir desempeñando el cargo de tesorera, la señorita Casta Gómez, es nombrada en sustitución de la misma, la señorita Nenita Vila, que venía desempeñando hasta ahora el cargo de Vice-tesorera. Asimismo se cubre este último cargo con la designación de la señorita Merceditas García Mosteiro.

Se acordó que la solemne misa tenga efecto a las diez y media de la mañana y que el hermoso altar que se levantará en una de las glorietas sea arreglado por una comisión de señoritas del Comité. La misa estará a cargo de los R. R. P. P. Franciscanos y será cantada a dos voces, acompañada por un armonium, reforzada por un cuarteto de violines y un violonchelo.

Se acordó, además, que el segundo número del programa sea cubierto por el juego de foot ball, otorgándose al partido triunfador el trofeo Lemos, donado por esta prestigiosa institución.

En vista de que numerosas familias de "El Valle de Lemos" y múltiples simpatizadores tienen proyectado almorzar en los jardines, se acordó que para la reserva de los merenderos, se sirvan pedir a tiempo al Presidente de esta Sociedad, el permiso correspondiente.

PROXIMA SESION

Se pone en conocimiento de los miembros de la Sección de Rerceo y Adorno y Vocales de la Junta Directiva, que el próximo miércoles 27 del corriente, celebrarán conjuntamente una sesión ambos organismos para ultimar todos los preparativos del festival Lemos.

ACUERDOS DE LOS DE EL FERROL

Tomaron posesión de sus cargos varios directivos

Celebró Junta la Sección de Propaganda de Ferrol y su Comarca bajo la presidencia del señor Jesús Fernández.

Abierta la sesión tomaron posesión de sus cargos el secretario señor Segundo Solloso y los vocales por las distintas parroquias del Ferrol.

Quedó nombrada una comisión que ha de visitar al socio fundador, que se encuentra enfermo, señor Angel Velo.

Se acordó despedir al señor José R. Soto que se embarca para España, y rogarle nos informe de la organización del Comité y Colegio de "Moeche".

Se tomó lista de los socios que cuentan con algunos recibos pendientes, para ser visitados por una comisión.

Y también se tomaron distintos acuerdos del gran Festival que muy pronto celebrarán estos entusiastas ferrolanos, en los jardines de La Polar

DELEGACIONES DEL CENTRO GALLEGO

Las nuevas inscripciones de socios son muy numerosas

La sugerencia que la Sección de Propaganda del Centro Gallego ha hecho a las Delegaciones que tiene en el interior de la isla para realizar una activa y eficaz campaña de propaganda en favor del aumento de asociados en las listas del Centro Gallego, está proporcionando los mejores resultados, no obstante que muchos de ellas aún no han podido comenzar esa labor.

Las Delegaciones de Cárdenas, Camagüey, Aguada, Caibarién, Calimete, Cienfuegos, Ciego de Avila, Fomento y Morón ya han rendido un considerable número de nuevas inscripciones que se hacen ascender a una cantidad considerable.

La Sección de Propaganda se propone crear extraordinarias distinciones para los Delegados.

PROXIMA FIESTA DE LOS POLESOS

Un comité de damas tendrá a su cargo la organización

La Comisión de Recreo de Naturales de Pola de Siero que preside el señor Cándido Menéndez Peña, celebró su anunciada reunión en el Palacio del Centro Asturiano, hallándose todos los presentes poseídos del mayor entusiasmo e interés, en que la fiesta que se proyecta se lleve a efecto lo antes posible.

Y no son solamente los asociados todos, los que habrán de cooperar con la Comisión de Fiestas, para su mayor éxito; un crecido número de polesinas y simpatizadoras de esta sociedad, ha ofrecido a los polesos, su concurso desinteresado y decidido en la organización de este festival, teniendo el propósito la Comisión de Fiestas, de constituir un Comité de Damas, al que se le concederán amplias facultades, para que puedan aportar al mencionado festival, cuantos alicientes y atractivos crean conveniente.

El jueves próximo a las ocho y media de la noche, se reunirá nuevamente la Comisión de Fiestas de esta Sociedad, en el Palacio del Centro Asturiano.

BUSTO EN HONOR DE STGO. ALONSO

Gratitud del Centro Montañés para don José Simón Corral

En la última sesión de la Junta Directiva del Centro Asturiano, se tomó un acuerdo que honra a los mismos que lo adoptaron. Se trata del busto que se mandó erigir en la Casa de Salud "Covadonga" a la memoria grata del que fué uno de los socios de más relieve que tuvo el Centro Asturiano desde su fundación.

Se trata de don Santiago Alonso Gaztambide que desempeñó con apasionado cariño la presidencia de la Sección de Sanidad en los tiempos en que la vida de la sociedad era toda vía un interrogante.

Gaztambide perteneció al comercio y en muchas ocasiones abandonó sus intereses por defender los intereses del Centro.

Murió pobre. No es mucho que hoy se dedique a su memoria, en son de justicia y de ejemplaridad el sencillo monumento.

GRATITUD DEL CENTRO MONTAÑES

D. José Simón Corral, presidente del Centro Asturiano, recibió expresivo mensaje de gratitud del Centro Montañés, por su participación y la de su hija en la fiesta teatral en honor de la Estudiantina.

JIRAS

MARZO 31

CENTRO VALENCIANO.—Jira para comer la clásica "mona" de Pascua en el Lisa Club, pabellón Valencia, teléfono A-7535.

CENTRO VASCO. — Almuerzo en La Tropical y gran baile final.

ESPAÑA INTEGRAL.—Jira en La Cotorra.

CIRCULO AVILESINO. — Gran festival tradicional en San Francisco de Paula. A cada socio se le regala una empanada, el "bollu" y una botella de sidra.

CLUB ALLERANO.— Gran fiestona para comer, beber y bailar. Tambor, gaita y orquesta.

VALLE DE LEMUS. — Celebrará el Festival Lemus en La Polar. Actuará el comité de damas. Entrada, 60 cts.

ABRIL 7

SOCIEDAD ESTUDIANTIL CONCEPCION ARENAL.—Excursión a la finca Las Piedras, en San Francisco de Paula.

C. MONTAÑES. — Bella fiesta en todos los jardines de La Polar. Concurso de bailes regionales y partidos de foot ball.

CLUB CHANTADA. — Espléndida jira en La Tropical.

SOCIEDAD JOVELLANOS. —Excursión a La Cotorra, con grandes atractivos.

COLONIA ZAMORANA.—Gran romería para conmemorar la gloriosa fecha en el Lisa Club.

ABRIL 14

CLUB DE CANTINEROS.—Gran fiesta, con múltiples atractivos en La Tropical. Tres bandas, dos orquestas, dos sextetos, un jazz band y la clásica gaita. Premios a los mejores bailadores de danzón jota y muiñeira.

CLUB LUARQUES. — Primera fiesta de la serie de tres, que habrá este año. Jira en la finca Las Piedras.

CLUB TRES RIOS.—Grandiosa jira en "La Polar". En todos los jardines.

REAL IBERIA F. BALL C. —Magna fiesta en La Polar. Sólo se cobrará la entrada en los jardines.

ABRIL 28

C. DE DETALLISTAS. — Festival magno en todos los jardines de La Tropical. Valiosos premios a los bailadores.

PARTIDO JUDICIAL DE ARZUA. — Gran romería en La Polar, a beneficio del panteón para los socios.

MAYO 5

CENTRO CASTELLANO. — Brillante fiesta en La Tropical, a favor del proyecto de nuevos pabellones en Santa Teresa.

MAYO 26

BURGAS Y CANDAMIL.—Grandiosa fiesta bajo el mamoncillo de la Tropical.

JUNIO 9

UNION VILLALBESA Y SU COMARCA. — Hermoso festival en todos los jardines de La Polar.

CLUB FONSAGRADA. — Festival en todos los jardines de La Polar.

JUNIO 23

HIJOS DEL AYUNTAMIENTO DE CASTROVERDE.—Gran fiesta en La Polar.

AGOSTO 4

CARBALLINO Y SU PARTIDO. — Romería en todos los jardines de La Polar, con grandes atractivos.

AGOSTO 18

C. BELMONTINO. — Gran jira-almuerzo y baile bajo el mamoncillo de La Tropical.

FOMENT CATALA Y SUS FIESTAS

Veladas, bailes, matinées en gran número hay en proyecto

Reunida últimamente la Sección de Fiestas de este prestigioso "Foment Catalá" en junta reglamentaria, se tomaron importantes acuerdos relacionados en las diferentes fiestas que tendrán lugar en los próximos meses de Abril, Mayo y Junio.

La Sección de Cultura y de Fiestas son las que han combinado los programas para la próxima velada bailable para el día 30, Sábado de Gloria.

Esta fiesta es en honor de sus asociados y familiares; en su honor son también las próximas matinees bailables en los días 7 y 21 del próximo Abril; como también la velada del día 13 y concierto vocal e instrumental para el día 27 del próximo mes.

De pensión será la velada que se celebrará el día 1o. de Mayo conmemorando la fiesta del trabajo, en cuya velada se representará por el Cuadro Artístico "Margarita Xirgu", del Gran Foment Catalá el grandioso drama de Dicenta "Juan José".

El día 4 de Mayo es el escogido por la Sección de Fiestas para celebrar el gran baile de las flores, siendo este de pensión; y de pensión también será el grandioso baile de Renacimiento el día 8 de Junio.

CANDIDATURA DE LOS DE VIANA Y VALDEORRAS

Presidente: Mario Prado; Vice, Secundino Carriba; Secretario, Juan Palmero; Vice, Carlos López; Tesorero(Augusto Fernández; Vice, Magín Fernández; Vocales: José Núñez, José Rodríguez; José M. Prada; Antonio Núñez; Vicente Fernández; Francisco Barrio; Dictino Carriba; Aureliano García; Isaac Prada; David Vidueira; José Vizcaya; Avelino Barcia. Suplentes: José Blanco, Manuel Cao, Manuel Cañas, Enrique Barrio, Francisco Pérez, Lorenzo López.

¿Va su hija a la escuela con regularidad?

Muchas muchachas faltan a la escuela algunos días de cada mes por enfermedad, lo que en la mayoría de los casos, es innecesario porque tanto las jóvenes como las mujeres de edad, pueden fortalecerse con el Compuesto Vegetal de Lydia E. Pinkham.

Los muchachas que sufren de agotamiento, insomnio, nerviosidad y falta de apetito, recobrarán nueva fuerza y vigor con el

Exija este empaque.

Compuesto Vegetal de Lydia E. Pinkham

Su hija merece lo mejor en la vida.

De venta en todas las Farmacias.

PROPAGANDA EN EL CTRO. GALLEGO

Ciento ocho nuevos socios en los días del mes actual

La Sección de Propaganda del "Centro Gallego" viene recibiendo a diario gran número de nuevas inscripciones que le son remitidas por los que aspiran a obtener el ya codiciado diploma de Socio Propagandista que otorga el citado organismo, es un carnet de lujo a los asociados que presenten 10 nuevas inscripciones.

Durante los 19 días que van del presente mes, estos asociados han presentado ya 108 nuevas inscripciones que le han sido abonadas a cada uno en la cuenta que lleva la Sección de Propaganda.

El mayor interés que ha adquirido esa señalada distinción que se otorga está fundamentado en que los que la poseen tienen especial empeño en demostrar a los demás que únicamente teniendo el Diploma que así lo justifica, es como se prueba que se ha trabajado ayudando a la Sección de Propaganda en el aumento de asociados.

Esto ha hecho que la Sección de Propaganda haya tenido que ampliar el Departamento que se dedica a la atención de estos asuntos.

LA RECEPCION DEFINITIVA DEL NUEVO PABELLON DEL PATRONATO MUNUERA

Nueva plaza de cardiólogo en la Casa de Salud de la Asociación de Dependientes que se saca a concurso

La Junta Directiva de la Asociación de Dependientes se reunió en el Sanatorio "La Purísima", presidida por el doctor José A. Mestre, primer Vicepresidente social y asistida del Secretario general don César G. Toledo, y del Vicepresidente don César G. Pons, para llevar a cabo la recepción definitiva del pabellón denominado "Hogar de los Asociados Veteranos e Inválidos", subastado en 14 de Junio de 1928.

Esta obra ha costado $57,900.00 y los contratistas la han realizado en el plazo de 160 días o sea dentro del término legal del contrato. El edificio se compone de una sola planta y afecta la forma de la letra E, pues de ese modo se obtiene mejor orientación de aire y luz directa para todas las habitaciones y demás dependencias; tiene al frente un amplio portal y hall central en sentido paralelo a la fachada o otro hall o galería perpendicular a la fachada, dando de este modo perfecta independencia. Consta de 48 habitaciones de tres metros M.20 de ancho por 4.M.00 de ancho y 5M.00 de puntal teniendo cada una puerta y veentana con lucetas giratorias. Tiene además vestíbulo, fregaderos, baños, inodoros y mingitorios en cantidad abundante. Los techos son monolíticos y los ángulos de las paredes redondeados sin ornamentación de ninguna clase. Los pisos son de terrazzo. Todos los locales, así como los pasillos y portales llevan zócalos de azulejos americanos y las paredes llevan cuatro manos de pintura al óleo. La carpintería toda de cedro de primera con herrajes finos. Es pues, un pabellón destinado a los socios ancianos con todo el confort, comodidad requerido. Actualmente se efectúan obras de embellecimiento con jardines, etc., a su alrededor, así como se activa la terminación de las calles o avenidas "Juan de la Puente" que da frente al nombrado pabellón) como también a la que pasa por enfrente del pabellon "Avelino González".

NUEVA PLAZA DE CARDIOLOGO

La Sección de Beneficencia acordó en 1 presente mes la creación de la plaza de Cardiólogo, por estimar esos servicios de absoluta necesidad.

Esta plaza, de acuerdo con los Reglamentos, será cubierta con Concurso, a cuyo efecto ha convocado a todos los señores profesionales que aspiren a la misma en término de veinte días o sea desde el día 25 de marzo al día 15 de abril próximo, pudiendo ser entregada la correspondiente documentación en la Secretaría general (Paseo de Martí número 61), o en la Dirección de la Casa de Salud (Jesús del Monte 100), documentación que se contraerá exclusivamente a la especialidad objeto del Concurso que será punteado de acuerdo con el Reglamento de la Facultad de Medicina y Farmacia de la Habana. El Director de la Casa de Salud dará cuantos informes técnicos se soliciten, todos los días hábiles de 8 a 11 de la mañana en su despacho.

VELADAS

MARZO 31

JUVENTUD A. GALLEGA. —Gran función teatral: Rocío la Gitana.

ABRIL 6

CIRCULO DEMOCRATICO ESPAÑOL. — Velada literario-musical-bailable.

ABRIL 11

A. DE DEPENDIENTES.—Velada conmemorativa del 39 aniversario de la fundación social.

ABRIL 13

GRAN FOMENT CATALA. —Velada en honor del poeta D. Juan Boscan Almogaver. Conferencia de Ricardo Vidal.

ABRIL 17

RAFAEL M. DE LABRA—Velada necrológica en conmemoración de la muerte de Labra.

ABRIL 23

RAFAEL M. DE LABRA—Función en La Comedia, a beneficio de la casa social.

ABRIL 27

GRAN FOMENT CATALA. —Concierto literario-musical.

MAYO 1o.

FOMENT CATALA. — Velada conmemorativa de las fiestas del trabajo. — "Juan José".

EL PESAME DE LOS PRAVIANOS

A su presidente por sustitución reglamentaria Sr. Camilo García

Sabedores los miembros del Círculo Praviano de la pena que acoge a su querido presidente p. s. r., señor Camilo García y Menéndez, desde hace unos días a esta parte, por el fallecimiento de su estimado padre (Q. E. P. D.), en su pueblo natal, Sandamias, (Pravia), desean por este medio llegue a él y a sus familiares el más sincero pésame de todos los socios del Círculo.

EL CLUB ACEBO DE C. DE NARCEA

En unión de otras entidades celebrará una gran fiesta

Celebró sesión la Junta Directiva del Club Cangas de Narcea.

Entre los acuerdos figuran los siguientes: el de nombrar Presidente de honor al señor Jesús Lacera, y el de celebrar un banquete en honor del señor don Juan Rodríguez Blanco, ambos señores expresidentes de esta sociedad, en gratitud a los valiosos servicios prestados.

El señor Francisco Arias pide que el Club Acebo forme parte de un grandioso festival que organizado por las sociedades: Club Tinetense, Círculo Salense, Unión Alandesa y Club Acebo, tendrá lugar en fecha próxima en uno de los hermosos jardines de esta ciudad, la Junta viendo la buena idea del vocal señor Arias procedió a nombrar la comisión para que se entienda con la análoga de las otras sociedades hermanas recayendo ésta en el señor Arias, el expresidente social Rodríguez Blanco y el presidente general señor Rodríguez Avila, quienes presentarán un informe bien detallado a la junta general para que ésta le de su aprobación.

LA PROPAGANDA DEL C. FERROLANO

El señor Alejandro Patín resultó electo presidente

Ha quedado constituída la Sección de Propaganda del Círculo Turdano en la siguiente forma:

Presidente, Alejandro Pantín; Secretario, Nicolás Lorenzo; y Vocales: Angel Vázquez, Bernardo Fraga, Ramón Díaz Breijo, Leopoldo Rebollar, Gerardo Vijlaamil, Alfredo Cadenas, Juan Rodríguez, Benito Otero, Antonio Fernández, José Fraga, Germán Tejeiro, José Montero, Pedro Fernández, Manuel Mendoza, Antonio Quintela.

UNA SOLA PRUEBA GRATIS

¡¡ ASMÁTICOS !!

LOFAOL

Sólo una muestra a cada persona mediante la presentación de este anuncio, en la Droguería Sayrá, mañana.

Cuando su Nene se Acatarra Cúrelo Pronto

sin desarreglarle el estómago. Al acostarle frote en garganta y pecho

VICKS VAPORUB

Para Toda Afección Catarral

Movimiento de Enfermos en las Quintas de Salud Hasta las Cuatro de la Tarde de Ayer

LA PURISIMA CONCEPCION DE LA ASOCIACION DE DEPENDIENTES

Ingresaron: Severo Acacio Sarduy Ruiz; José Hermida Díaz; José París Hernández; Aurelia Capote Pérez; Moisés Martínez Hernández; Francisco Alvarez Lavista; Ramón de la Torre González; Recaredo Suero Hernández; Nemesio Artile y Camit; Avelino Cepeda Reigues; Ramón Portas Flá; Indalecio Cueto Alonso; Aquilino Ribón Riboto; Guillermo Plaza Fuente; Ramón Martínez Rodríguez; Judith Michel; Manuel Aspe Angulo; Aurelio V. Yáñez; Carlos Ducongor Ducongor; Pedro Pablo Jiménez Hernández; José Suárez y Fernández; Antonio Maestre Muiño; Aquiles Abiol Nolla; Nicolás Quintana Avendaño.

Salieron de alta: Gregorio Zalacain Liaño; Luis Arroyo Cisneros; José Castro y Santavalla; Francisco Paredes Ferrer; Pablo García Quibus; Antonio Calero Lauzán; Arturo Martín Díaz; Carlos Gutiérrez Moreira; Esteban Rodríguez Pérez; Joaquín Alvarez Díaz.

Falleció: Leopoldo Aguiar Negrín.

LA BENEFICA DEL MUY ILUSTRE CENTRO GALLEGO

Ingresaron: Camilo Arias González; Cándida Rey Pello; José Rodríguez Sancumet; Elías Calviño Alonso; Juventino V. Pérez; José Seijas Paz; Perfecto Cacho Bouza; Fernando Vázquez Tolmil; Miguel Maseda Belén; José Farga García; César Seoane Martínez; César López Dávila; Domingo Casas Juste; José Vázquez Díaz; Primitivo Cordeiro Bouza; Venancio Carrera Gómez; Alfredo Portela Alvarez; Ramón Vázquez Lavasta; José Sousa Resa; Benito Canosa Rivera; Salvador Amado Lorenzo; Jesús Castro; Agustín García y Mazas.

Salieron de alta: Manuel Rodríguez y Quintela; Julio Justo; Vicente Piñón Hernández; Gonzalo Pérez Montero; José Seijas Paz; Roque Cordeire Miguel; José F. Martínez; José Yáñez Iglesias; Andrés D. Suárez; Serafín Valiñas Rodríguez; Nicolás Vázquez Cabezas; Valentín Fernández Piñuán; Francisco Fernández Gómez; Fernando Iglesias González; José Portomeñe Pérez; José María Alvarez Alonso; Darío Araujo Cuña; Angel Romero Lorenzo; José Antonio Echevarría Domínguez; Orestes Oropesa Manan.

COVADONGA, CENTRO ASTURIANO

Entradas: Pedro González Valdés; Manuel Alonso; Antonio Lago Gutiérrez; Secundino Prieto Glan; Agustín Ruiz; Marino Bueno Alonso; Manuel Fernández Rodríguez; Manuel Menéndez Fernández; José Ignacio Alvarez; Leopoldo Alvarez; Celestino González; Alberto Garrandes; Ricardo Uribarri; Pedro Ituarte; José Mel Cortada; Gervasio Díaz; Reyes Sánchez; Pedro González; Andrés Salgado; Manuel Junquera; Emilio Boza; Félix Noa Fernández; José Mel Jiménez; José González Rebollo; Faustino Cuesta García; Emilio Pérez Rubio; Nicolás Díaz Martínez; S. Dertktf; Alfredo Gómez; Claudio Alonso y Cortina; Eloy Villamil; Gil Mel Pendas; José Suárez; Vicente Hevia Hevia; Mariano de Diego; Tomás San Román; Primo Alvarez Riesgo; Ramón González y Mayor.

Salidas: Hilario Gancedo Huerta; José María Noval Noval; Fidel García Pérez; Nicanor Alvarez Alvarez; Leonardo Menéndez; Constantino Coya Cabrera; Sergio González Rodríguez; Agustín Máximo Gómez Gómez; Alvaro Vega; Antonio G. Ahianedo; Jesús Uría García; José Menéndez Pérez; Manuel Mesa Díaz; José Braña Gutiérrez; Angel Risote; Santos Saloman; Ramón Alonso; Antonio García; Francisco González; Jesús González; José Corripió; Isidro Buznego; José Menéndez González.

NUESTRA SEÑORA DE LA CANDELARIA DE LA ASOCIACION CANARIA

Ingresaron: José Pérez Sánchez; Mariano Samá Guerra; Sebastián Cabrera Armas; Bernardo Méndez; Faustino Chávez; Mustaquio Pérez; Macario Zenón; José Bautista; Guillermo Díaz; Manuel García y Serbon.

Salieron de alta: Antonio Rodríguez y Pérez; Manuel García Hernández; José L. Martín; José Ravelo González.

SANTA TERESA DE JESUS DEL CENTRO CASTELLANO

Ingreso: Ana Sánchez.

Salieron de alta: Alfonsa Olea; Maximino Soria.

LA BALEAR DEL CENTRO BALEAR

Ingresaron: Rita Martínez; María Luisa Coreo Allés; María González Luna; Jesusa Rivas Gómez; Sabina García Díez; Leonor Ramírez Martínez; José Roig Tur; Carolina Curbeira Cayon; Onofre Vicent y Palmer; María Oliva Guerra Cortina; María Menéndez Fernández.

Salieron de alta: Aurora Vázquez Rodríguez; Ramona Roque; Dosinda Rodríguez López; Eduarda Gil de González; Jesusa Mesa García; Mercedes López y Ojeda.

CONCEPCION ARENAL DE HIJAS DE GALICIA

Ingresaron: Serafina Alonso Pérez; Pilar Goyanes Fernández; Amelia Moreira Josefa Trigo; Antonia Moure; Georgina Veltle; Carmen Pérez Pou; Juana Rivas Varela.

Salieron de alta: Angel Muñiz; Pilar Gómez; Felisa López; Mercedes Limia; Eudosia Martín; María Vidal; Leonor Fernández.

EDICTO

DR. CARLOS M. DE LA TORRE Y GONZALEZ LLORENTE, Juez de Primera Instancia de Almendares.—

En virtud del presente edicto, hago saber: que en los autos del juicio ejecutivo seguido en este Juzgado por Manuel y José Orol y Rodríguez contra José Rodríguez Cuadrado, se ha dispuesto sacar a pública subasta, por término de 8 días los bienes embargados, consistentes en: el establecimiento de café cantina, denominado "El Brazo Fuerte", situado en esta capital, Galiano número 112, esquina a Zanja: una vidriera o puesto para tabacos y cigarros, con todas sus existencias, tasada en $400.00; un armatoste de madera con un mostrador espejo, tasado en $200.00; acción al local, $200.00; cinco mesas de mármol, $10.00; veinte sillas, $10.00; un aparato para hacer café con su mostrador y vidrierita, $20.00; cinco botellas Whiskey, $8.00; 18 botellas Brocchi, $12.00; una botella Guanilloc, $1.00; una botella Caballo Blanco, 2 más empezadas, $2.00; 30 botellas abiertas de diferentes licores, $5.00; 2 docenas tasas y platos, otras 2 docenas surtidas de vasos, $5.00; una docena de cucharitas, $1; una caja registradora No. 2709734 de la National Cash, $50.00; 1 caja caudales pequeña, $45.00; un molino café con un motor 1|4 caballo, $20.00; un reloj de pared, $1.50; suma total: $990.50.—Estos bienes se encuentran en el citado establecimiento, Galiano ciento doce, habiéndose señalado para la subasta las NUEVE DE LA MAÑANA del día DOCE DE ABRIL, en la Sala de actos de este Juzgado, sito en Prado número 15, bajos, advirtiéndose a los licitadores que para tomar parte en la subasta deberán consignar previamente en la mesa del Juzgado o local destinado al efecto, el diez por ciento de su avalúo y que no se admitirán posturas que no cubran los dos tercios de dicho avalúo. Y para su publicación en un periódico de la localidad y en el sitio publicado de costumbre, se libra el presente en la Habana, a veintitres de Marzo de mil novecientos veinte y nueve.

Carlos M. de la TORRE. Ante mí, Rodolfo PICHARDO.

LA ACTUACION DE LOS DE PASTORIZA

Informe presentado por la comisión del panteón social

Celebraron sesión los de Pastoriza.

Se aprobó el acta anterior.

Se dió lectura al balance de Febrero del presente año, el cual nos favorece con un saldo acreedor de $140.40, siendo bastante mayor que de los meses ante

ANUNCIOS CLASIFICADOS DE ULTIMA HORA

A-3333 — A-1014

ALQUILERES DE CASAS

HABANA

A-1

...NEVASIO 188, casi esquina a Reina. Se alquila la planta baja compuesta de ...ala, tres cuartos, baño completo, co...dor, cocina y servicio de criados y pa...tio. Informan en los altos.
UH A-1 S-2280 31 Marzo

...QUILO CASA Neptuno 224-D, (bajos), ...sala, 2 cuartos, comedor, cocina, ba...o y servicio. Informan: Neptuno 159. ...F. U-3620. A-1 12015 30 Marzo

...QUILA moderna casa en la calle ...Lealtad Seco número 69, bajos, entre San...Miguel y Benjumeda, compuesta de sa...la, recibidor, 3 habitaciones, comedor, ba...ño completo. Precio: $40.00. Más infor...mes: teléfonos U-1478 y U-5089.
UH A-1 S-2269 31 Marzo

...QUILAN los altos de Lealtad nú...mero 40, propios para profesionales por su disposición. Sala grande, recibidor, co...medor, 4 cuartos, baño completo, cuarto de criados y servicio. La llave en la misma. Informan F-3417 de 12 a 4.
UH A-1 12084 27 Marzo

...QUILAN en $45.00 los altos de la casa calle Lealtad No. 158, esquina a Maloja, con sala, comedor, dos cuartos, cocina y baño. Informan: teléfonos U-7201 y M-1382. UH A-1 S-2291 28 Mzo.

EN AMARGURA NUMERO 76

Se alquilan dos apartamentos del primer piso, uno con cinco piezas, cocina, baño y servicio de criados. Otro con tres piezas, cocina y baño. Informes en el número 63.
UH A-1 12009 1 Abril

...ERCON 56, principal, sala, dos habitaciones, baño $50, otro en la azotea, una habitación, baño, terraza $30, ascensor toda la noche.
U H A-1 12195 27 Marzo

...ORDENAS, 31, bajos en $55. Modernos y frescos, compuesta de portal, sala, tres cuartos, comedor ...ndo, baño completo. Servicio y cuarto de criados. Decorada y propia para matrimonio de gusto.
U H A-1 12330 27 Marzo

BAJOS EN MALECON 333

Quiere usted vivir fresco en una casa céntrica con el fondo de San Lázaro pida las llaves a la encargada de San Lázaro 333. Se pinta todo antes de ocupar. Informes: teléfono A-6013, de 2.1/2 a 4 p. m. Precio de ocasión
U H A-1 S-2334 2 Marzo

PARA OFICINA, profesionales o Club, alquilo piso alto de la gran casa Virtudes 2 esquina a Zulueta; precio módico. La llave e informes en la misma.
U H A-1 S-2347 31 Marzo

SAN LAZARO 374

...Muy modernos, frescos, decorados, sala, hall, sala, 4 habitaciones grandes, baño intercalado, comedor, pantry, gas, departamento independiente de criados. Informa el portero.
UH A-1 S-2333 2 Abril

...QUILO en $25 los entresuelos de la casa Corrales y Cienfuegos, con luz y entrada independiente. Informes, altos de la bodega.
(A 1) 12643. 29 Marzo

...OS en casa nueva, calle de Hospital esquina a Salud. Sala, tres habitaciones, baño completo, cocina moderna. Cuarenta pesos. La llave en Hospital 63. Encargados.
(A 1) 12639 2 Abril

...RECIO rebajado. Aramburo, 42, primer piso, alto, sala, saleta, tres habitaciones, baño intercalado, cuarto de servicio criados, comedor, cocina con Llaves Librería Albela. Teléfono U-5783.
(A 1) 12633 29 Marzo

SE ALQUILA

Piso principal moderno, Infanta y Sitios. Informes en los bajos.
(UH) A1 12628 31 Mz.

...ALQUILO PLANTA baja, Reunión 7, cerca de la Iglesia de San Nicolás. Sala, comedor, 3 cuartos, baño y servicios. Informes y llave en los altos.
UH A-1 S-2412 31 Marzo

...AGUIAR, 134, ENTRE MURALLA Y SOL

Se alquilan estos magníficos y bien ventilados altos, compuestos de sala, recibidor, cuatro habitaciones amplias, baño intercalado, agua caliente, timbre eléctrico, cocina de gas, pantry, lavadero y cuarto de criados con servicio sanitario completo. Acera de la brisa. Informa: J. Barnet y Co., Muralla y Aguiar. Teléfono U-3868.
A-1 S-2409 5 Abril

SE ALQUILA un piso alto de la casa San Miguel 118. Sala, antesala, cinco cuartos, baños, comedor. Llave en el piso de abajo. Dueño: teléfono F-2973.
UH A-1 S-2421 29 Marzo

...familia, colegio o academia se alquilan los hermosos altos de Prado 79, compuestos de gran salón y antesala, pasillo, cinco habitaciones y tres más en la azotea, gran baño y todas las demás comodidades. La llave en los bajos. Precio $125.00. Informes en San Ignacio teléfono A-7501.
(A 1) 12627 4 Abril

Se alquilan los bajos de Lamparilla 72, propios para comercio, comisionistas u otro fin. Informan en la misma.
(A 1) 12629 29 Marzo

Se alquila en $45.00 para un matrimonio de muy corta familia, los altos de Obispo 32. Con cuatro grandes habitaciones, comedor, cuarto sanitario, cocina. M. Collia y Fuente.
A 1) 12597 29 Marzo

...ELLAR 53, edificio Sampedro, se alquilan casitas con baño intercalado, luz eléctrica, modernas y frescas, a 25 pesos. (A 1) 12630 29 Marzo

...QUILO la casa Sol 49, bajos. Tiene entrada para dos calles y sitio para automovil. Sirve para todo. Llave en el 47. Informan: F-1836.
UH S-2399 29 Marzo

CAMPANARIO 98, ESQUINA A SAN MIGUEL

Se alquilan estos espléndidos y ventilados altos compuestos de zaguán, sala, recibidor, saleta de comer, cinco hermosas habitaciones bajas, magníficos baños, cuartos para criados y sus servicios. Y de 4 habitaciones altas con todos sus servicios. Pisos de mármol y mosaicos de primera clase. Agua abundante. Informes: los bajos y en la Compañía de Vapores "Cuba", Obispo 75, de 11 1/2 a 12 y media.
UH -12581 29 Marzo

VEDADO

...QUILA una casita con sala, comedor, dos cuartos, cocina y baño, en la calle 6 entre 13 y 15, en el Vedado. Informes: F-1321 y M-1382.
UH A-2 S-2290 28 Marzo

ENTRE 21 y 23, Edificio "Herrera" se alquilan modernos y ventilados pisos, con elevador y compuestos de sala, antecomedor al fondo, 5 habitaciones, baño completo intercalado, pantry, cabina de servicio y si se desea garage.
UH A-2 12390 2 Abril

EDIFICIO CASTRO

O, Junto a Infanta. Se alquila un lujoso y fresco piso. Consta de 5 cuartos, baño intercalado, sala y comedor, nevera eléctrica y elevador automático. Teléfono F-2990.
(A 2) S 2425 29 Marzo

...QUILO Alquilo casa, 60 pesos. 15 números 107, entre 16 y 18, cuadra y media de Tejadillo. Jardín, portal, sala, comedor, 3 hermosos cuartos, baño completo, cuarto de servicio y salida independiente de criados. Llave bodega 13. Informan: H número 215, altos, entre 21 y 23.
UH A-2 S-2420 28 Marzo

ALQUILA una casita en 16 y 17, Vedado, cómoda. Informan en la carnicería de la esquina. A-2 12568 31 Mzo.

A-2 VEDADO

SE ALQUILA un hermoso chalet con 7 habitaciones, portal, jardín, garage y gran patio; en la calle 30 entre 25 y 27, Villa Valencia, en las Alturas del Vedado. Informan: M-2032.
A-2 S-2419 31 Marzo

CALLE 10 No. 161, entre 17 y 19, Vedado; altos modernos, sala, tres cuartos; closets, hall, cocina de gas, baño intercalado completo, cuarto y servicio criados. Llave bodega esquina 17. Informes: M-2863, de noche F-2124.
A-2 S-2403 10 Abril

SE ALQUILA en lo más céntrico del Vedado, 23 número 209, entre H y G preciosa casa acabada de pintar, compuesta de sala, saleta, tres habitaciones, comedor al fondo, baño intercalado, agua caliente y fría, cuarto y servicio de criados. Precio 85 pesos. Informa Sr. Fernández, Habana 86. Teléfono A-2446.
UH A-2 S-2402 5 Abril

VEDADO. F número 205, entre 21 y 23, altos, nuevos, con todas las comodidades, tres dormitorios y cuarto para criados. Precio: $70. Informan: teléfono A-1051. Llaves en la misma.
A-2 12587 4 Abril

A3 CERRO

SE alquila la casa Prensa 55, A, entre Velarde y Daoiz, compuesto de sala, saleta y dos cuartos, $30.00. Dos meses en fondo. Las llaves en la bodega de Velarde. Informan, Teléfono I-7751.
(A 3) S 2422 29 Marzo

SE alquila en el Pasaje de Prensa, 55, entre Velarde y Daoiz, una casita con dos habitaciones y servicio. $15.00 dos meses en fondo. La llave en la bodega de Velarde. Informan, I-7751.
(A 3) S 2423 29 Marzo

A-5 VIBORA Y A. APOLO

SE ALQUILA la casa calle Octava entre Milagros y Avenida de Acosta, con sala, comedor, cocina, cuarto de baño completo, cuatro cuartos de familia y dos de criados, garage y servicios de criados, en $65.00. Informan: F-1321 y M-1382.
UH A-5 S-2289 28 Marzo

ALQUILO UNA casa grande, hermosa, sala, recibidor, comedor, seis habitaciones grandes, baño salón, otro baño. Luis Estévez 3, cuarenta metros calzada. Llave al lado. A-5 12559-60 3 3 Abril

SE alquilan casitas a $16 y $18. San Bernardino número 24, Santos Suárez. Modernas, ventiladas, con luz eléctrica.
(A 5) 12631 29 Marzo

ALQUILO, casa con portal, sala, saleta, 3 habitaciones, cocina y servicios, patio y hermoso traspatio. Armas, núm. 40, entre Concepción y Dolores, Víbora, el interior es forro doble de tabloncillo, precio $30. Informan enfrente. U-5246.
(A 5) 12620 30 Marzo

SAN MARIANO Y SAN ANASTASIO

Se alquila hermosa casa acabada de pintar, con sala, comedor, 6 habitaciones, baño intercalado, cuarto y servicio de criados, patio, jardín y garage. Informan: teléfono I-7686.
A-5 12580 30 Marzo

ALTURAS DE LA VIBORA

Se alquilan los hermosos altos Diez de Octubre No. 633, antes Jesús del Monte, grandes comodidades de cocina de gas y de carbón. Precio de situación. Las llaves en los bajos. Informan: M-4345.
A-5 S-2404 30 Marzo

A6 LUYANO

AVISO IMPORTANTE

Se alquilan casas nuevas completas, muy frescas y baratas, desde $13 a $16. Compromiso, 5 y medio, entre Rosa Enriquez y Blanquizal.
(A 6) 12628 30 Marzo

A-8 MARIANAO

AMPLIACION ALMENDARES

Calle 10 y Ave. 10. Se alquila chalet moderno, con jardín, portal, sala, comedor, cuatro cuartos, doble servicios sanitarios, garage y cuarto y servicio para criado. Para informes y llave, llamen al teléfono A-5503. (A 8) 12642 29 Marzo

A10 CASAS DE APARTAMENTOS

AMARGURA NUMERO 80

Se alquila un apartamento de cinco piezas, cocina y baño, hay elevador e incinerador para la basura, servicio para criados. Es muy ventilado. Informes en el número 63.
UH A-10 12026 30 Marzo

BELASCOAIN 26

esquina a San Miguel, altos Banco Canadá, alquilo piso moderno, amplio, cómodo, muy fresco y económico. De 10 a 1 del día.
U H A-10 12187 2 Abril

EN CASA de reciente construcción se alquilan cómodos y ventilados apartamentos con todo el confort moderno, compuestos de sala, comedor, tres amplias habitaciones, magnífico baño intercalado, cocina moderna y servicio de criados con salida independiente. Precios de situación. Hospital 63, a un cuadra de Carlos III. Informan en la misma, los encargados. (A 10) 12610 2 Abril

B OTROS ALQUILERES

B1 DEPARTAMENTOS

EDIFICIO CARREÑO

Avenida Washington número 2. Se alquilan departamentos de 2 habitaciones y servicios de criada, cómodos y ventilados. Oficina 2o. piso. Teléfono U-2958.
UH B-1 11640 29 Marzo

EN EDIFICIO MONTES

Línea 60, esquina a D, alquilo habitación a la calle, baño completo privado para una o dos personas. Elevador. Informa portero.
U H B-1 12186 2 Abril

LAMPARILLA 72, se alquilan departamentos frescos, ventilados, con luz eléctrica, con balcón a la calle.
(B 1) 12632 29 Marzo

PUNTO céntrico. En casa de un señor solo, se alquila un departamento de azotea, a una o dos personas. Malecón, 31, altos. (B 1) 12617 29 Marzo

APARTAMENTOS. Se alquila uno que quedará desocupado el día primero, compuesto de sala, tres habitaciones, baño con todos sus servicios, completamente independiente, vista a la calle, con muebles o sin ellos, pudiendo tomar comidas en la misma si lo desean. En Niágara House. Prado 47, altos.
(B 1) 12636 31 Marzo

B2 HABITACIONES

SE ALQUILAN amplias y frescas habitaciones en los altos del cine Niza, Prado número 97, a 15, 20 y 25 pesos, con o sin muebles. Informan en la Contaduría. B-2 12593 31 Marzo

REINA, 92, ALTOS

Alquilamos hermosas habitaciones ventiladas completos servicios para hombres solos o matrimonio sin niños.
(B 2) 12626 1 Abril

SE ALQUILA una hermosa habitación muy grande y fresca, con vista a dos calles, a señora o señorita de reconocida moralidad. Belascoaín 120, departamento No. 2. Palacio Díaz Blanco.
B-2 12575 29 Marzo

SE ALQUILA amplia habitación a hombres solos o matrimonio sin niños. Consulado 64, tintorería.
UH B-2 12535 28 Marzo

HABITACIONES baratas. Se alquilan en Belascoaín 41.1/2, al lado de Neptuno, a precios de situación, con luz, teléfono, lavabo agua abundante. Casa ideal para personas solas, dependientes, dos socios, matrimonio sin niños. Moralidad, aseo y buen trato. Informan a todas horas la señora Dora. B-2 12547 5 Abril

B3 LOCALES PARA COMERCIO

ALQUILO UNA NAVE

con 500 y pico metros, regalada, solo sesenta pesos mensuales, con una habitación y un puntal de 8 metros, a una cuadra de los tranvías de esquina de Tejas, Cruz del Padre y Velázquez. Informan bodega. Teléfonos A-7341 y M-5798.
UH B-3 11743 30 Mzo.

PARA ESTABLECIMIENTO. Se alquila el gran local de Amargura 34, entre Cuba y Aguiar, con 18 metros de frente por 23. La llave e informes: Neptuno y Amistad. La Regente. A-4376.
UH B-3 11918 10 Abril

SAN LAZARO 180, ESQUINA A GALIANO

Se alquila para establecimiento o industria. Informa Sr. Pasarón, San Rafael 39, altos. Teléfono A-9667.
UH B-3 12509 5 Abril

GRAN LOCAL para comercio, Obispo número 78, casi esquina a Villegas. Sirve para cualquier clase de negocio. La llave en la misma de 7 a 11.
E-761 29 Marzo

B-7 VARIOS

AUTOMOVILISTAS

Sportmans y oficinistas. Le guardamos su auto mientras esté en su oficina o teatro por la cantidad de 20 cts. por un corto tiempo con absoluta garantía en el patio de nuestro garage de Morro 5 A. Teléfono A-7055. Sr. Doval.
B-7 S-2317 21 Abril

B8 SOLICITUD DE ALQUILERES

SOLICITO alquilar casa quinta en el Cerro. M-2561.
(B 8) 12638 28 Marzo

C COMPRAS

C10 OBJETOS VARIOS

COMPRAMOS TODA clase de objeto de plata fina, oro viejo, platino y plata en todas cantidades. San Rafael 133. Carballal Hermanos. C-10 12530 25 Abril

D VENTAS

D-1 CASAS

VENDO cuatro casas de esquina modernas, techo monolítico, rentan 106 pesos, las doy muy baratas por necesidad de embarcarme, las doy en once mil pesos, me costó fabricarlas 17 mil. Informan Sitios 143 Bodega, Pérez.
U H D-1 12495 28 Marzo

VENDO espaciosa casa con buen garage, barrio de Jesús del Monte, 378 metros cuadrados. Precio de situación. Informa, I-5006, calle Cocos número 10.
(U H D 1) 12611 29 Marzo

CHALECITO POR venta forzosa, con tres buenos cuartos y gran cuarto de baño, 3.500 pesos. Informan: Cueto 176, esquina a Campanario. D-1 12589 29 Marzo

CHALET DE ESQUINA EN $5,500 SITUADO

Reparto Almendares, jardín, portal, sala, comedor, cocina, baño intercalado, 2 cuartos, garage y servicio de criados. Informan, Fuentes esquina a B, FO-2188. Señor Quintana.
(D 1) 12624 29 Marzo

REPARTO ALMENDARES PARA RENTA SEGURA

Vendo dos casas modernas en $6.000 las dos; se componen de portal, sala, dos cuartos grandes, comedor, cocina, baño, intercalado, patio y baño criados, cada una; pegadas a la línea; informa, señor Quintana, Fuentes, esquina a B, Reparto Almendares. Teléfono FO-2188.
(D 1) 12621 29 Marzo

REPARTO LA SIERRA CHALET EN $5,000

Con facilidades de pago, se compone de portal, sala, saleta, baño intercalado, dos cuartos, cocina, pantry y garage y un cuarto de criados. Informa señor Quintana, FO-2188. Fuentes esquina a B Almendares.
(D 1) 12623 29 Marzo

D2 SOLARES

Vendo esquina de fraile ideal, verdadero sanatorio, 2,700 varas, Avenida de Mayía Rodríguez y San Mariano, segrego parcelas. Facilidades de pago. Oscar Alcázar, Infanta y Jove llar.
UH D-2 9087 31 Marzo

EN EL CALABAZAR, Reparto Las Cañas, a dos pasos de la Calzada se vende un pequeño solar en módico precio. Informa Sr. Abeza, Departamento Anuncios este DIARIO.
U H (D-2) 11766 31 Marzo

SE VENDE un solar a la brisa en la calle 19 entre 12 y 14, mide 13.60x50, fabricado de mampostería, con dos casitas al frente y dieciseis habitaciones al fondo, se vende a precio de terreno. Informes: 19 y K (bodega). Telf. F-6068.
UH D-2 S-2265 28 Marzo

SANTOS SUAREZ

Vendo un solar 13.66x3896, calle Durege casi esquina Enamorados, media cuadra tranvías, una cuadra de Gran Avenida, próxima a hacerse y otra de la de Serrano. Precio baratísimo. Informes I-7782.
D-2 12434 4 Abril

SE traspasa por lo entregado a la Compañía un hermoso solar de 14 x 23, acera de la brisa, situado Reparto Nicanor del Campo, Alturas de Almendares, dueño FO-2188.
(D 2) 12625 29 Marzo

GANGA REPARTO MIRAMAR

Solar a la brisa, próximo al Gran Parque y a la Quinta Avenida, con 2358 x 52.06—1.251.15, $5.00. Dueño FO-2188.
(D 2) 12622 29 Marzo

D-3 ESTABLECIMIENTOS

CAFE CANTINA, $2.300

Vendo, barrio Colón, está a la moderna. Vende garantizado 40 pesos. Contrato 6 años, alquiler 45 pesos. Solo deseo tratar con persona formal. Doy facilidades de pago. Informan: Antón Recio y Monte, Benito, café. D-3 12556 1 Abril

SUCESOS

EXCESO DE CARGA

Dicha oficina da cuenta también de que se les ha impuesto la penalidad de un diez por ciento sobre el importe de las cantidades a pagar por la inscripción de sus automóviles, a los señores M. Acosta, Pedro Alvarez, Baldomero García, Siré, Blanco y Cía., Manuel Rodríguez, Harris Bros y Cía., Manuel Corral, José Antonio Pla, Restituto Suárez, Ortega y Fernández, Marco A. Salazar y Salvador R. Riera y Sierra.

—Se pide a la Alcaldía que se exija a los señores Purdy and Henderson, la inscripción de un tractor de su propiedad, y la Compañía Mercantil de la Habana, un automóvil.

EMBARGO SIN EFECTO

Participó ayer al Municipio el Juzgado de Instrucción de la Sección 4a., haber dejado sin efecto el embargo del camión Dodge Brother, chapa número 40564, propiedad de la empresa La América.

DATOS QUE PIDE EL ALCALDE DE SANTIAGO

El Alcalde Municipal de Santiago de las Vegas remite al de la Habana informes acerca de la persona que manejaba el automóvil chapa número 7975 el día 16 del actual al transitar por aquella localidad.

D-4 AUTOMOVILES Y ACCS.

SE VENDE un Chevrolet del 26, se puede ver en el Edificio América. Calle N y 27.
(D-4) S-2497 28 Marzo

Carros de Uso

CHRYSLER turismo, en muy buen estado, gomas buenas. . 550.00
CHRYSLER cerrado "50", andando perfectamente, todo sano, 575.00
CHRYSLER cerrado, "70", magnífica ocasión. 800.00
CHRYSLER cerrado "70", perfectas condiciones. 950.00
DODGE sedan 6 cilindros, nuevo completamente . . . 1.200.00
DODGE sedan del 26, Flamante. 575.00
DODGE sedan del 26 en perfecto estado de todo. 700.00
DODGE sedan del 26, muy bueno. 675.00
ESSEX cerrado del 25. . 375.00
ESSEX cerrado del 26, muy bueno. 600.00
CHEVROLET sedan de 4 puertas funciona perfectamente. 375.00
BUICK tipo Packard, 7 pasajeros, a toda prueba. 750.00
BUICK 7 pasajeros. . . 425.00
BUICK sedan del 25, ganga 700.00
BUICK cuña asiento atrás, en muy buenas condiciones. . . 850.00
BUICK cuña motor Master. 750.00

SHACKELFORD MOTORS INC.
Galiano 45 A-9325
D4 E763 31 marzo.

D-6 MUEBLES Y PRENDAS

VENDO CASI regalados dos jueguitos de sala: uno de cedro y otro de mimbre; lámpara de cuatro luces, urge venta. San Joaquín 126, primer piso, derecha.
D-6 12537 29 Marzo

D7 INSTRUMENTOS DE MUSICA

VENDO EN BUEN estado una pianola. Telf. FO-1772. D-7 12574 1 Abril

D8 ANIMALES

RARA CRIADO de manos se ofrece un español fino y con inmejorables referencias; en el teléfono F-6216 informan Antonio Fernández. (F-1) 12540 28 Mzo.

PERIQUITOS DE Australia, se vende una buena cría. Obrapía 54, barbería.
D-8 12542 27 Marzo

D-10 OBJETOS VARIOS

SE VENDE una cocina de gas, casi nueva, urge la venta. Informan: teléfono M-8969. D-10 S-2406 29 Marzo

E SE SOLICITAN

E-1 CRIADAS Y CRIADOS

UNA criada, que entiende algo de cocina, para corta familia, se solicita en Basarrate 14, altos, entre Neptuno y San Miguel. Buen trato.
(E 1) 12599 28 Marzo

E-2 COCINERAS Y COCINEROS

SE DESEA una cocinera española que sepa cocinar. Calle 3a. número 2-A, bajos, entre E y F, Vedado.
UH E-2 12370 28 Marzo

E3 PARA 2 O MAS SERVICIOS

NECESITO criado de manos con recomendación de buenas casas. Sueldo: 40 pesos; y un muchacho español para ayudaate, 20 pesos. Compostela 58.
E-3 12578 28 Marzo

SE SOLICITA una joven española, para cocinar y limpiar, para casa de corta familia, formal y trabajadora. Sueldo: 25 pesos. Se exigen referencias. Tel. F-5062.
E-3 S-2408 29 Marzo

SE SOLICITA una criada española que sepa de cocina, para casa de matrimonio solo. Tiene que dormir en la colocación. Sueldo: 25 pesos. Paseo 12, altos, entre Línea y 11. Vedado.
UH E-3 12571 28 Marzo

SE SOLICITA una muchacha para la limpieza y para cocinar; si no sabe cocinar que no se presenta. Es para un matrimonio. Jesús María No. 82, bajos.
E-3 S-2415 29 Marzo

SE SOLICITA una criada, para cocinar y limpiar, para corta familia. Malecón 72 bajos, izquierda. A-2403.
E-3 S-2416 28 Marzo

E-4 MANEJADORAS

SE SOLICITA una joven para manejadora, ha de ser joven y no tener melena, calle 11 entre H e I.
E-4 12466 27 Marzo

SE DESEA una muchacha joven para cuidar tres niños. Se da $10. Aguila 185 altos. E-4 12440 28 Marzo

E7 COSTURERAS

SE NECESITAN operarias y medias operarias, para vestidos; y una bordadora de máquina Singer. Tercera entre 6 y R, Reparto La Sierra.
(E-7) S-2413 29 Marzo

E9 OPERARIOS Y APRENDICES

HACEN FALTA zapateros clavadores, en Corsal Falso número 193, Guanabacoa.
E-9 S-2414 30 Marzo

E-10 VARIOS

CORRESPONSAL que sepa convencer por escrito con galanura, que posea refinamiento y cultura, que sea rápido escribiendo a máquina y que sepa confeccionar anuncios llamativos, se solicita en casa de comercio seria. Se prefiere si es taquígrafo en castellano. No debe ser enfermizo. Si no es buen corresponsal, ni rápido, que no escriba. Horas de oficina: 8 a 12 a. m. y de 1.30 a 6.00 p. m. Sueldo para empezar 18 pesos semanales; a los seis meses, si su trabajo es eficiente, se le darán $20 semanales. Dirigirse al Apartado 874. Habana.
(E 10) 12637 28 Marzo

SE OFRECEN

F1 CRIADAS Y CRIADOS

UN JOVEN español desea colocarse de criado de mano o ayudante chofer, tiene buenas referencias. Teléfono U-5122.
U H F-1 12332 26 Marzo

JOVEN española desea colocarse para habitaciones, sabe cortar y coser, no tiene inconveniente en viajar, sabe cumplir con su obligación, tiene buenas referencias, teléfono F-3729.
U H (F-1) 12423 28 Marzo

UNA joven española con referencias de familia que sirvió desea colocarse de criada en casa de familia moral. Es honrada y cumplidora de su deber. Villegas, 14, altos. En la misma también informan de una recién llegada.
(U. H. F 1) 12634 29 Marzo

JOVEN española para criada de mano y cocinar, con poca familia. Informes en Oficios 50. Teléfono M-4639.
(F 1) S 2436 29 Marzo

DESEA colocarse joven española para criada de manos en casa de moralidad. Tiene buenas referencias. Llamen a Piedad. U-4669. F-1 12591 28 Marzo

DESEA colocarse joven española para criada de manos; es buena y trabajadora; desea casa de moralidad. Llamar U-1759. Amparo. F-1 12590 28 Marzo

SE OFRECE criada española; sabe coser y servir mesa a la rusa. Y otra criada austriaca muy trabajadora. Tienen buenas referencias. Telf. A-3343.
F-1 S-2418 28 Marzo

CRIADO español, ofrece sus servicios, acostumbrado al servicio fino, tiene referencias de las mismas. También sabe planchar. Llame al teléfono F-6001.
(F 1) 12616 29 Marzo

MAESTRO cocinero y repostero, joven, con referencias de las casas donde ha trabajado, desea colocarse. Informan Reina, 14, altos, Teléfono M-2313.
(F 1) 12618 . . 28 Marzo

SE ofrece para criado en casa particular joven español muy acostumbrado al servicio fino de mesa. También plancha ropa de caballero con buenas referencias. Para más informes, Telf. A-5324.
(U H) (F 1) 12619 28 Marzo

F-1 CRIADAS Y CRIADOS

SE OFRECE criado español para casa particular, tiene buenas referencias y muchos años de práctica. Teléfono U-6077.
(F 1) 12641 29 Marzo

UNA joven española desea colocarse para habitaciones y coser; tiene referencias de casas muy conocidas. Teléfono F-5152.
(F 1) 12601 29 Marzo

SE OFRECE una joven española para criada de mano, cuartos o comedor. Muy práctica. Buenas referencias. Teléfono M-3229. (F 1) 12604. 28 M.

DESEA colocarse una joven de color para limpiar. Llamen al teléfono M-4004.
(F 1) 12608 28 Marzo

UN muchacho extranjero, fino, desea colocarse como criado de mano o camarero; tiene buena práctica y buenas referencias. Teléfono 5366. Aramburu 13.
(F 1) 12609 29 Marzo

SE OFRECE muchacha española para criada de manos; sabe coser un poco y servir a comedor. Tiene buena presencia y referencias. M-7122.
(F-1) 12522 28 Marzo

SE DESEA colocar un joven español en casa particular; es fino; sabe trabajar. Tiene referencias si es necesario. Llamar Telf. MO-2660. (F-1) 12582 29 Marzo

DESEA colocarse muchachita de color para limpieza de casa chica. Colón 105, Cerro. F-1 12573 29 Marzo

DESEA colocarse criado de mano peninsular, joven práctico en el servicio de mesa a la rusa y planchar ropa de caballero; trabajador, teniendo recomendación de buenas casas. Teléfono A-4792.
F-1 12577 28 Marzo

SE DESEA colocar una joven española de criada de manos. Tiene referencias. Llamen teléfono U-6436. Gervasio 46.
F-1 12570 29 Marzo

DESEA colocarse joven español de criado de manos. Otro de cocinero casa comercio. Tienen buenas referencias casas que han trabajado. F-5291 e I-3687.

F-2 COCINERAS Y COCINEROS

SE DESEA colocar una señora de mediana edad, para cocinar o por horas. Duerme fuera de la colocación. Informan: San José y Escobar,- teléfono M-4004.
(F-2) 12588 28 Marzo

SE OFRECE un buen cocinero joven, chino, cocina española y criolla. Sabe de repostería. Muy limpio. Buenas referencias. Teléfono M-3229.
(F 2) 12603 28 Marzo

SE OFRECE una buena cocinera; cocina española y criolla; sabe repostería; muy limpia. Buenas referencias de casa particular. Teléfono M-3229.
(F 2) 12606 28 Marzo

UNA señora de mediana edad desea colocarse para cocinar; no hace limpieza. Teléfono M-4512.
F 2 12595 29 Marzo

DESEA colocarse un maestro repostero inglés; hace dulces americanos; trabaja en hoteles y restaurants. Dejar recado en la bodega La Barata. Calzada esquina 10, teléfono F-6261, Vedado.
F-2 12569 28 Marzo

SEÑORA JOVEN española se coloca para cocinar. Sabe cocinar bien y repostería; no hace limpieza ni duerme en la colocación. Luz y Delicias. I-7709.
F-2 12525 28 Marzo

SE COLOCA una señora de color para cocinar solo. Tiene informes. Sabe sus obligaciones. Salud 152. Telf. U-6332.
F-2 12527 28 Marzo

REPOSTERA. Se ofrece superior cocinera de color; limpia y formal. Tiene referencias. No duerme en la colocación. M-7122. F-2 12521 28 Marzo

F3 PARA 2 O MAS SERVICIOS

DESEAN colocarse dos jóvenes españolas una para manejadora y otra para cuartos o comedor, sabe servir a la rusa, tienen referencias. Informan Rayo 44, teléfono M-1858.
U H F-3 12327 27 Marzo

DESEA colocarse una joven española para cocinar y limpiar. No duerme en la colocación. Informan: Telf. A-5228.
UH F-3 12379 27 Marzo

SE DESEA colocar joven cubana blanca, para cocinar y limpiar a matrimonio solo. No duerme en la colocación. Teléfono I-1176. F-3 12584 31 Marzo

UNA PENINSULAR de mediana edad desea colocarse de criada de manos o para todo siendo corta familia. Tiene referencias. Domicilio: Compostela 172. Teléfono A-1077. F-3 12592 29 Marzo

SE OFRECE una joven española criada de manos o cuartos o manejadora. Tiene referencias. A-6923.
F-3 12576 28 Marzo

SE DESEA colocar una señora de mediana edad, para criada de manos o manejadora. Teléfono I-4805.
F-3 12552 29 Marzo

SE DESEA colocar una joven peninsular para cuartos, para comedor o manejadora, con personas de moralidad. Maloja 104. Teléfono A-9336.
UH F-3 12541 28 Marzo

DESEAN colocarse dos muchachas españolas de criadas de mano o para los quehaceres de casa de poca familia. Tienen buenas referencias e informan, Vedado, 5a. entre A y B, número 74. Teléfono F-6228. (F 3) 12615 28 Marzo

SE desea colocar una española de criada de mano entiende de cocinar. Teléfono I-5617. (F 3) S 2429 29 Marzo

DESEA colocarse joven española para criada de manos o de cuartos, o para toda la limpieza de una casa. Tiene buenas referencias. Teléfono F-2665.
(F 3) 12598 29 Marzo

SE desea colocar una señora española, joven, para trabajar por horas y también lavo ropa en mi casa; tengo muy buenas referencias, pero menos de 25 pesos no me coloco. Informan, teléfono F-6229. Pregunten por Ramona.
(F 3) 12596 28 Marzo

SE DESEA colocar una joven española para cocinar y limpiar. Tiene recomendaciones. Llamen al teléfono M-2926.
(F 3) 12610 29 Marzo

DESEA colocarse una señora de color de mediana edad, para cocinar o limpiar; es del campo. Llamen al teléfono M-4004. No duerme en la colocación.
(F 3) 12607 28 Marzo

DESEA colocarse una española para criada de manos o manejadora. Tiene referencias. Reina 22. Teléfono M-4210.
(F 3) 12605 28 Marzo

UNA joven española desea colocarse para cuartos o manejar un niño. Sabe coser. Tiene buenas referencias. Informan en Cristo número 26. Teléfono M-5498.
(F 3) 12602 28 Marzo

DESEA colocarse señora de mediana edad, peninsular, par acocinar a familia o los quehaceres de un matrimonio; acostumbrada a trabajar. Cocina bien. F-4541. F 3 12594 28 Marzo

F4 MANEJADORAS

DESEA colocarse una muchacha española de manejadora; es muy cariñosa para los niños. Se responde por ella. Merced y Compostela, bodega. M-5770.
F-4 12544 29 Marzo

SE ofrece manejadora española; sabe cuidar también niños recién nacidos. En la misma, manejadora alemana, habla inglés y español, tienen buenas referencias. Llamar al A-4175.
(F 4) S 2424 28 Marzo

F6 CHAUFFEURS

SE DESEA colocar un chauffeur español en casa particular o de comercio; tiene buenas referencias; no tiene pretensiones. Informan en el Teléfono M-4236 Preguntar por Emilio.
(F 6) 12612 29 Marzo

F7 COSTURERAS

SE ofrece una modista; sabe cortar, hace alguna limpieza si es necesario; tiene muy buenas referencias. Llamen al A-4175. (F 7) S 2427 28 Marzo

F-10— VARIOS

MUY BUEN jardinero desea colocarse; tiene excelentes referencias. Informan; U-1983. F-10 12536 29 Marzo

SEÑORA COMADRONA y enfermera práctica, solicita plaza en Clínica u Hospital, en el Campo. Informan: M-2944.
(F-10) 12572 29 Marzo

G AVISO OPORTUNO

G-3 AGENCIAS DE COLOCACIONES

AGENCIA Montalvo, la mejor de la capital, con sucursales en España y Jamaica inglesa. Calle 17 esquina F. Teléfono F-4427. Necesito criadas españolas.
U H G-3 S-1979 8 Abril

AGENCIA EL SOL

Ofrecemos cocineros, ayudantes, fregadores, criados, camareros, dependientes café, fonda, chauffeurs, criadas, cocineras, manejadoras con referencias. Tel. M-1860.
(G 3) 12614 28 Marzo

G5 ARRENDAMIENTOS

SE CEDE contrato de doce años finca de tres caballerías a 20 minutos de la Habana, con animales, cultivos, etc. Paga 40 pesos al mes. Tierra excelente, situación ideal para crías, agua abundante, muchos árboles frutales y más de 500 palmas. Los árboles solos dan para la renta. Informan en Tenerife 77. Telf. M-3840.
G-5 12567 1 Abril

Regresó de Oriente el Embajador de Cuba en Méjico Doctor F. Mascaró

Una comisión de personalidades de la Colonia Española de Cienfuegos, para los funerales de Falla Gutiérrez

COMISION DE LAS SOCIEDADES ESPAÑOLAS DE CIENFUEGOS

Ayer por la mañana en el tren directo llegaron procedentes de Cienfuegos, con el fin de asistir a los funerales del señor Falla Gutiérrez, el presidente de la Colonia Española de aquella ciudad, acompañado de los señores Enrique Montería, Inocencio Ansola y otras personalidades en representación de dicha colectividad

EL EMBAJADOR DE CUBA EN MEXICO

Acompañado de sus familiares, regreso ayer por la mañana en el tren Expreso Limitado, el doctor Guillermo Fernández Mascaró, Embajador de Cuba en México, después de haber disfrutrado unas vacaciones en aquella ciudad. Lo acompañaban sus familiares.

UN DEMENTE

Ayer por la mañana fué traído, procedente de Camajuaní, por el vigilante número 13 de aquella policía Municipal Ramón Fernández, el demente Adolfo Fusté, para su reclusión en el Hospital de Mazorra, a cuyo lugar fué trasladado en uno de los trenes eléctricos que salen de la Terminal para Rincón.

INSPECCION RADIOTELEGRAFICA

Ayer por la mañana salió en viaje de inspección por la Isla, el señor Enrique Lasanta, Inspector de la Secretaría de Comunicaciones en ese Negociado.

EL DR. ARTURO BENGOCHEA

Ayer por la mañana regresó de Cienfuegos en el tren directo, el doctor Arturo Bengochea, Catedrático de nuestra Universidad Nacional.

EL SR. MARQUES

TELEFONOS A-3333 A-1014

ANUNCIOS CLASIFICADOS DEL DIARIO DE LA MARINA

TELEFONOS A-3333 A-1014

VAPORES DE TRAVESIA

COMPAGNIE GENERALE TRASATLANTIQUE

VAPORES CORREOS FRANCESES

Bajo contrato postal con el Gobierno Francés

TODOS LOS VAPORES DE ESTA COMPAÑIA ATRACAN A LOS MUELLES DE SAN FRANCISCO O MACHINA, PARA EFECTUAR EL EMBARQUE Y DESEMBARQUE DE PASAJEROS, EQUIPAJES y MERCANCIAS.

PROXIMAS SALIDAS

Para VERACRUZ.
Vapor correo francés "ESPAGNE", saldrá el 3 de Abril.
" " " "MEXIQUE", saldrá el 3 de Mayo.
" " " "ESPAGNE" saldrá el 3 de Junio.
" " " "CUBA", saldrá el 3 de Julio.
Para CORUÑA, GIJON, SANTANDER, PLYMOUTH Y EL HAVRE.
Vapor correo francés "ESPAGNE" saldrá el 15 de Abril a las 12 del día.
NOTA:—El equipaje de bodega y camarote se recibirá en el muelle de San Francisco o Machina (en donde estará atracado el vapor), solamente el sábado 13 de Abril, de 8 a 10 de la mañana. El equipaje de mano y bultos pequeños, los podrán llevar los señores Pasajeros al momento del embarque,el lunes 15 de Abril de 8 a 10 de la mañana.
Vapor correo francés "MEXIQUE", saldrá el 15 de Mayo.
" " " "ESPAGNE", saldrá el 15 de Junio.
" " " "CUBA" saldrá el 15 de JULIO

VIAJE EXTRAORDINARIO
del vapor correo francés "MEXIQUE" (antes "Lafayette") que vendrá únicamente a la Habana para salir de este puerto directo para VIGO, CORUÑA, SANTANDER y el HAVRE, el día 30 de JUNIO a las 12 del día.

SESIONES DE CINEMATOGRAFO DIARIAS EN LOS VAPORES DE ESTA COMPAÑIA, SEGUN CONTRATO CON LA CASA PATHE.

Buena comida a la española.—Camareros y cocineros españoles.

LINEA DE CANARIAS
Para puertos de ISLAS CANARIAS y el HAVRE, saldrá sobre el 10 DE MAYO Y 10 DE JULIO DE 1929
el espléndido y rápido vapor correo francés "NIAGARA".
Línea de NEW-YORK AL HAVRE, PLYMOUTH Y BURDEOS.
En esta Agencia se expiden pasajes por esta línea por los lujosos y rápidos trasatlánticos franceses "ILE DE FRANCE", "PARIS", "FRANCE", "DE GRASSE", "ROCHAMBEAU", etc., etc.
Para más informes dirigirse a:
ERNEST GAYE
O'Reilly Núm. 9. Apartado 1090. Teléfono: A-1476.
HABANA.

"EMPRESA NAVIERA DE CUBA, S. A."

SAN PEDRO NUM. 6.—HABANA
APARTADO NUMERO 1641

Dirección Telegráfica:
CLAVES EN USO
"Emprenave"
A. B. C. 4a. y 5a. Edición.
Western Union.
Watkins and Apendix.

TELEFONOS:
A-5315 Información General.
A-4730 Departamento de Tráfico
A-6236 Pasajes y Fletes.
A-3966 Almacén.
M-3896 Primer Espigón de Paula.
A-5634 Tercer Espigón de Paula

VAPORES EN SERVICIO
Santiago de Cuba, Gibara, Habana, Baracoa, Las Villas, Guantánamo, Julián Alonso, Antolín del Collado, La Fe, Caibarién, Rápido, Cienfuegos, Manzanillo, Joaquín Godoy, Eusebio Coterillo y Jamaica.

PUERTOS DE ESCALA
COSTA NORTE
Caibarién, Nuevitas, Puerto Tarafa, Manati (Victoria de las Tunas), Puerto Padre, Chaparra, (Holguín, Velasco y Bocas), Vita, Banes, Mayarí, Antilla, Preston, Sagua de Tánamo, (Cayo Mambí), Baracoa, Guantánamo y Santiago de Cuba.
COSTA SUR
Cienfuegos, Casilda, Tuna, de Zaza, Santa Cruz del Sur, Manopla, Guayabal, Manzanillo, Campechuela, Media Luna, Niquero, Ensenada de Mora y Santiago de Cuba.
COSTA NORTE DE VUELTA ABAJO
Bahía Honda, Río Blanco, Berracos, Puerto Esperanza, Santa Lucía, (Minas de Matahambre), Río del Medio, Arroyos de Mántua y La Fe.
PUERTO RICO
San Juan, Ponce, Mayagüez y Aguadilla.
REPUBLICA DOMINICANA
Santo Domingo, San Pedro de Macoris y Puerto Plata.
HAITI
Aux-Cayes y Port Au Prince.
JAMAICA
Kingston.

MISCELANEA

AGUAS de ROYAT :-FRANCIA-:

1.—Desintoxicante del organismo.—(Salud y Juventud).
2.—La más pura fina y agradable agua de mesa.
3.—Genuina y fresca por su importación directa y frecuente.
4.—De venta en Boticas, Hoteles y Restaurants principales.
5.—Depósito principal Metropolitana 223. Telf. M-2863.
E-651 Marzo

MARCAS Y PATENTES

Hnos. Garcia Ortega

RAPIDEZ EN LA TRAMITACION—20 AÑOS DE EXPERIENCIA
INFORMES Y CONSULTAS GRATIS
Habana y O'Reilly.—Deptos. 307 y 308 del Edificio Ruiz.
Teléfono: A-9551. Apartado 2262.
E-578 31 Marzo

NECESITAMOS 10.000 PERSONAS

que quieran aprovecharse de esta oportunidad para aprender inglés en poco tiempo, con un nuevo, fácil y práctico método. El precio es barato y el éxito bueno. No pierda un momento más y mándenos su nombre y dirección y recibirá pronto interesantes informes gratis. Es un método distinto.
EL INSTITUTO UNIVERSAL (D. 56) 128 E. 86; NEW YORK

LA MARINA — ANTIGUA PELETERIA — CASA FUNDADA EN 1854 — DE LUZ
A. PUJOL HABANA — LUZ Y OFICIOS TELEFONO A-4430

EQUIPAJES

Tenemos el mejor surtido en baules,escaparates de bodega y camarote.
Maletas, maletines, neceseres, sillas de viaje.
Todo lo necesario para viajar cómodamente.
A PRECIOS MUY MODICOS

SANATORIO "DR. PEREZ-VENTO"

Enfermedades nerviosas y mentales. Para señoras exclusivamente.
Calle Barreto, número 62, Guanabacoa.

MISCELANEA

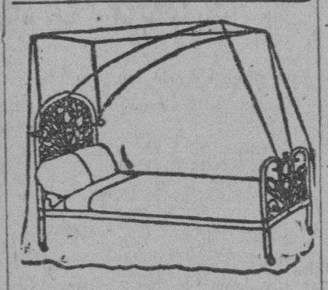

DEPARTAMENTO DE COLCHONETAS, COLCHONES, COJINES, ETC.

Nuestro Departamento de colchones, colchonetas, alfombras, mosquiteros, cojines, etc., etc., presenta el surtido más completo de estos artículos.

Colchones y colchonetas, en todos los tamaños y calidades, desde $1.80, cojines de seda desde $4.00, cestos de mimbre desde $4.00

Mosquiteros para cama de una persona desde $2.00.

Mosquiteros con su aparato, a $6.50.

Colchones y colchonetas para niños en todas las calidades y precios. Mosquiteros desde $1.50.

También hemos recibido cojines de piel, en formas y colores variados, muy de moda para adorno y para automóvil, gabinetes y oficinas.

Edredones de seda en colores enteros y floreados.

Todos estos artículos pueden verse en el mismo departamento de colchones, colchonetas, etc.

El ENCANTO
E-958 Indf. 1 My.

AVISO

Procedente de México llegó a esta ciudad el señor Ingeniero Mario Horcasitas, quien viene comisionado para comprar maquinaria azucarera, para el establecimiento de un Ingenio Central en la vecina República. Se aloja en el Hotel Isla de Cuba.
M E-745 26 Marzo

DINERO
Sobre joyas y objetos de valor. La casa que menos interés cobra.
MUEBLES
Tenemos variado surtido. No compre sin ver esta casa. El precio lo pone el cliente.
JOYAS
De ocasión, variado surtido.
"LA PERLA"
Animas 84, casi esquina a Galiano.
Mic-10 11790 19 Abril

PARA NEGOCIO nuevo, seguro y lucrativo, se solicita socio capitalista. Es asunto serio e importante. Para informes: Carlos III 265, Dpto. 17.
E-660 28 Marzo

¡¡GRATIS!! Enviaremos al que lo solicite NUESTRO CATALOGO DE Cinturones, carteras, llaveros, polainas y toda clase de artículos de piel. VENTAS AL DETALLE Y POR MAYOR "LA IMPERIAL" TTE REY Y MONSERRATE - HABANA
E-584 alt. 31 Marzo

DIRECTORIO PROFESIONAL

ABOGADOS Y NOTARIOS

DR. OSCAR G. EDREIRA
ABOGADO
Reclamación de indemnización por accidentes del trabajo. Jubilaciones. Pensiones. Divorcios. Cobro de cuentas atrasadas. Asuntos Civiles y Contenciosos Administrativos. O'Reilly 82, por Villegas. Teléfono A-1552.
E-645 18 Abril

DR. FELIPE RIVERO Y ALONSO
Abogado y Notario
Abogado Consultor y Notario de la Asociación de Detallistas de la Habana. Notario de los Centros "Asturiano" "Balear" y "Café"
ESTUDIO DE ABOGADO DE LOS DOCTORES
Felipe Rivero y Alonso, Manuel F. de Cinca, Ricardo Elizaide e Hidalgo-Gato, Angel Radillo y Gancedo, Rafael de Zéndegui y Carbonell.
Procurador: Urbano E. Gómez Cádiz. Chacón 25, bajos. Edificio de la Asociación de Detallistas de la Habana. Teléfonos M-1472 y A-8142. Cable: Rizenco.
E-2097 Indf. Oct.

DR. MANUEL ARANDA MUÑOZ
Abogado.
Asuntos hipotecarios, herencias, toda clase de asuntos civiles. Mercaderes número 9. Departamento 3. Teléfono M-6173.
E-1779 Indf. 1 Ag.

SAUL SAENZ DE CALAHORRA
ABOGADO
ANTONIO FERNANDEZ TOSCANO
PROCURADOR
Se hace cargo de toda clase de asuntos judiciales, tanto civiles como criminales y del cobro de cuentas atrasadas. Bufete: Aguiar No. 43, bajos, entre Empedrado y Tejadillo. Teléfono A-5024.
E-126 Indf. 1 Enero

DOCTORES EN MEDICINA Y CIRUGIA

DR. JOSE J. CHALONS
Médico Cirujano
DIRECTOR DE LA CASA DE SALUD "LA PURISIMA CONCEPCION"
JEFE DE CLINICA DEL HOSPITAL "LAS ANIMAS"
Enfermedades infecciosas sifilíticas y venéreas. Rayo 2 altos esquina a San Rafael. Consultas de 3 a 5. Tel. M-2655.
E-459 19 Marzo

DR. H. FERNANDEZ AGUIRRE
TUBERCULOSIS
ESPECIALISTA DEL HOSPITAL DE PARIS.—MEDICO DE LA ASOCIACION DE DEPENDIENTES
Cura radical de la tuberculosis: ganglionar-osea-orticular, testicular etc., por la vacuno-terapia vandremer. Consultas de una a tres p. m. Campanario 10, altos. Teléfonos M-1181 y M-1481.
E-452 16 Marzo

DR. MANUEL GALIGARCIA
Enfermedades Nerviosas y Mentales
Especialista de la Asociación Canaria. Médico de Visita de los Servicios de Nerviosos y P. Enajenados del Hospital Calixto García, Ayudante de la Facultad de Medicina. Consultas: $5.00. De 3 a 5 diarias. J, 211, bajos, entre 21 y 23, Vedado. Teléfonos F-2775 y F-5885. Sanatorio para tratamientos. Real, 68, Arroyo Naranjo. Informes en la consulta.
E-1790 Indf.

DR. MANUEL VIAMONTE
Catedrático Auxiliar de Radiología y Fisioterapia de la Universidad.
RADIOLOGO DE LA QUINTA "COVADONGA"
Concordia 64-A, esquina a Lealtad. Teléfono A-6698. De 9 a 10 a. m. y de 1 a 5 p. m. Rayos X. Radium. Radioterapia Profunda. Luz Ultravioleta y Electricidad Médica
E-1900 Indf. 19 Ag.

"POLICLINICA HABANA"
Suárez 32. Teléfono M-6233.

DR. GUILLERMO LEON
Director Facultativo
De Medicina y cirugía en general. Especialista para cada enfermedad. Consultas de 1 a 5 de la tarde y de 8 a 9 de la noche. Consultas especiales, dos pesos. Reconocimientos $2.00. Enfermedades de señoras y niños. Garganta, nariz y oídos, (OJOS). Enfermedades nerviosas, estómago; corazon y pulmones, vías urinarias, enfermedades de la piel, blenorragia y sífilis, inyecciones intravenosas para el asma, reumatismo, tuberculosis, obesidad, partos, hemorroides, diabetes y enfermedades mentales etc. Análisis en general. Rayos X, masajes y corrientes eléctricas. Los tratamientos y sus pagos a plazos. Telf. M-6233.
E-1810 Indf. 1 Ag.

CORPORACION CLINICA
LUZ 44. TELEFONO A-0549, ENTRE AGUACATE Y COMPOSTELA
AGRUPACION DE MEDICOS CIRUJANOS Y ESPECIALISTAS
SE TRATAN TODAS LAS ENFERMEDADES
ANALISIS, inyecciones, medicina y cirugía general. ALMORRANAS: curadas radicalmente SIN OPERACION. Especialistas de señoras y niños. (OCULISTAS). BLENORRAGIAS, IMPOTENCIA, SIFILIS Y DEMAS ENFERMEDADES.
RECONOCIMIENTOS con aparatos, con la consulta: $2.00; RAYOS X, desde $5.00. PARTOS desde $10.00; RAYOS Ultra Violetas, corrientes, masajes, etc. Medicinales RADIUM, operaciones y otros tratamientos. Precios BARATOS, (CONVENCIONALES). Horas: 1 a 5 TARDE y 7 a 9 NOCHE. TATUAJES, VERRUGAS, MANCHAS ETC. son QUITADAS. Enfermedades nerviosas y mentales.
E-1024 Indf. 24 Mayo

DR. GERMAN ARGÜELLES
Especialista en enfermedades del aparato digestivo, con práctica en las principales clínicas de París, Berlín y Madrid. Gabinete: Velázquez número 27 (primero). Madrid.
E-649 19 Jun.

F. GARCIA CAÑIZARES
Catedrático Titular de la Universidad. Director Facultativo del Centro Balear. Médico de Visita del Hospital de Paula. Medicina general. Especialista en enfermedades venéreas, sífilis y de la piel. Gral. Aramburu (Campanario) número 119. Consultas: lunes, miércoles y viernes, de 3 a 5. No hace visitas a domicilio.
E-472 Indf. 7 May.

DR. JOAQUIN F. MONTES
Especialista en Niños y Partos. D, 13, entre 5 y 3. Vedado. De 2 a 4. Teléfono F-4334
E-221 23 Feb.

DR. GOMEZ DE ROSAS
Cirujano Director de la Policlínica Nacional. Enfermedades de señoras, estómago, vías biliares y cirugía general. Consultas de 3 a 5. Cerro 551. Teléfono A-2569.
E-464 Indf. F 16.

DR. MANUEL LOPEZ PRADES
MEDICO CIRUJANO
De las Facultades de Madrid y la Habana Con treinta y ocho años de Práctica Profesional Enfermedades de la sangre, Pecho, Señoras y Niños, Partos, Tratamiento Especial Curativo de las Afecciones Genitales de la mujer. Consultas diarias de 1 a 4 Gratis martes y viernes. Lagunas 63, bajos. Telf. A-0226. Habana
E-570 5 Abril

POLICLINICA INTERNACIONAL
Lealtad 143, entre Salud y Dragones. Teléfono A-0344. Director: David Cabarrocas, Médico Cirujano. Rayos X entregando la plancha: $3.00 y $5.00; Análisis Orina Parcial: $1.00; Análisis Orina Completo: $2.00; Análisis de Sangre, Exudado, Heces Fecales, Esputos etc. 13.00.
Consultas de 10 a. m. a 6 p. m. Sábados días de fiesta y Lucio Nacional de 10 a. m. a 12 m. Consultas Rayos X gratis todos los días. Consulta con inyección: $0.60; Turno Especial: $1.00; Visita del Médico de guardia: $2.00; Hora Especial: $3.00; Consulta para seguir tratamiento en su domicilio por 15 días: 3 pesos, con obsequio del patente necesario. Obsequio de pasajes a los pobres.
E-2322 Indf. 1 Nov.

DR. GONZALO AROSTEGUI
Médico de la Casa de Beneficencia y Maternidad. Especialista en las enfermedades de los niños. Médicas y quirúrgicas. Consultas de 12 a 2. Calle 11 entre K y L. Vedado. Teléfono F-4233.
E-1776 Indf. Ag

DR. CARLOS ENSEÑAT
ANESTESISTA
Especialmente ETILENO
Hospital Calixto García
San Lázaro 364. U-3423.
E-582 8 Abril.

DR. HERNANDO SEGUI
Garganta, Nariz y Oídos
Prado, 38. De 12 a 3.
E-216 Indf 11 Feb.

DR. MANUEL TEJERIZO
De las Facultades de la Habana y Madrid. Garganta, nariz y oídos. Consultas de 1 a 5. Teléfono U-3520. San Lázaro 370 altos, entre Aramburu y Hospital.
E-571 5 Abril.

Dr. Alberto S. de Bustamante
Profesor de Obstetricia, por oposición. Especialidad: Partos y enfermedades de señoras. Consultas los lunes y viernes de 1 a 3. Clínica Bustamante y Núñez. Teléfono F-3057. Domicilio: 15, entre J y K. Vedado. Teléfono F-1862.

CLINICA BUSTAMENTE
J y 11, Vedado. Cirugía general y especial. Partos. Rayos X y Laboratorio. Teléfono F-1184
E-1777 Indf. 1 Ag.

DR. RODRIGUEZ CUELLAR
Tratamientos modernos de las enfermedades nerviosas, bronco-pulmonares, matriz y secretas en general. Aplicación de los últimos métodos de actinoterapia, serovacunas e inyecciones de oro, endovenosas para la tuberculosis. Tratamientos científicos, rápidos para las enfermedades del estómago, corazón, riñones y sangre. De 12 a 2, reconocimientos: 5 pesos. Consulta: $2.00. Gratis: de 3 a 4. Telf. A-7820 Campanario 197, (entre Figuras y Concepción de la Valla
E-1199 2 Julio

DR. GONZALO PEDROSO
CIRUJANO DEL HOSPITAL MUNICIPAL DE EMERGENCIAS
Especialista en vías urinarias y enfermedades venéreas. Cistoscopia y Cateterismo de los uréteres. Cirugía de Vías Urinarias. Consultas de 10 a 12 y de 3 a 5 p. m. en la calle de Avenida de la República 254.
E-1728 Indf. 1 Ag.

DR. FELIX PAGES
CIRUJANO DE LA QUINTA DE DEPENDIENTES
CIRUGIA EN GENERAL
ESPECIALMENTE CIRUGIA ABDOMINAL, ESTOMAGO, INTESTINOS, HIGADO Y APARATO GENIATL DE SRAS.
Consultas: Lunes, Miércoles y Viernes, de 3 a 5. Domicilio: D No. 200, entre 21 y 23. Vedado. Teléfono F-4483.
E-1783 Indf. 1 Ag.

Dr. Manuel González Alvarez
CIRUJANO DE LA ASOCIACION DE DEPENDIENTES
CIRUGIA EN GENERAL
Consultas de 3 a 5. Martes, Jueves y Sábados. Campanario 58, entre Neptuno y Concordia. Teléfono A-9102. Residencia particular: calle 9 número 83, entre F y G. Vedado. Teléfono F-2441.
E-1792 Indf. 1 Ag.

DR. A. MARTH ARANGO
ENFERMEDADES DE LA PIEL, SIFILIS Y VENEREAS
Consultas de 11 a. m. a 1 p. m. y de 4 a 7 p. m. Horas especiales previo aviso. Marina 56, esquina a Vapor. Telf. U-4023.
E-2300 Indf. 3 Nov.

DR. ROGELIO PARERA
MEDICO CIRUJANO
Consultas de 1 a 3 p. m. $2.00.
Gratis para los pobres: Martes y Viernes.
Belascoaín 227, altos.
Teléfonos A-6766—F-1289.
E-443 31 Marzo.

DR. J. M. VERDUGO
DE LA FACULTAD Y HOSPITALES AMERICANOS Y PARIS
Estómago e intestinos.
Tratamiento eficaz de la úlcera estomacal y duodenal y de la colitis en cualquiera de sus períodos. Hígado y afecciones biliares. Enfermedades de la nutrición. Consultas de 1 a 3. Horas especiales previo aviso. Prado 60, bajos. Teléfono A-4425
E-1060 Indf. 1 Mar.

DR. J. LYON
De la Facultad de París. Especialidad en la curación radical de las hemorroides sin operación. Consultas de 1 a 3 p. m. diarias. Escobar 47, altos, entre Animas y Virtudes.
E-1812 Indf. 1 Ag.

DR. E. PERDOMO
Vías Urinarias, estrechez de la orina, venéreo, hidrocele, sífilis, impotencia. Calle D y 11, Vedado D. 1 a 4. Telf. F-4822.
E-2283 Indf. 1 Nov.

DR. PEDRO MONTALVO
Estómago, intestinos y enfermedades del pecho. Médico del Dispensario Tamayo. Aplicación de Diatermia y Luz Ultravioleta. Consultas de 4 a 6 en Belascoaín 79. Teléfono U-5050. Avisos en el F-1972. Pobres, lunes y viernes: 2 pesos.
E-306 3 Mayo.

DR. VALENTIN GARCIA
Medicina interna
Reyna 104 bajos, Teléfonos: A-3486 I-1640.
E 562 2 Abril.

DR. JOSE LOPEZ CANTILLO
De las Facultades de Madrid, Habana, Santiago de Chile, Colombia, Costa Rica y Panamá.—Cáncer, Piel, Venéreas y Sífilíticas. Virtudes 93-A. Consultas de 7 a 11 a. m.
E-443 16 Marzo.

DR. RICARDO ALBADALEJO
Especialista en vías urinarias. Tratamiento especial para la blenorragia, impotencia y reumatismo. Electricidad Médica y Rayos X. Prado 62, esquina a Colón. Consultas de 8 a 12 a. m. y de 1 a 5 p. m. Teléfono A-3344.
E-1787 Indf. 2 Ag.

DR. GUILLERMO LOPEZ ROVIROSA
Enfermedades de las Glándulas Internas, Nutrición, Nerviosas y Mentales. Debilidad sexual, pérdidas, impotencias. Niños anormales atrasados, raquíticos. Bocios. Afecciones de la piel y de la sangre. Dispepsia, Colitis, Vías respiratorias. Rayos Ultravioletas aplicados al tratamiento de las afecciones de la piel, acne, etc., caída del cabello, calvicie, raquitismo, anemias etc. Electroterapia, corrientes D'Arsonvalización, diatermia, extirpación de verrugas, etc. San Lázaro 331, entre Infanta y Basarrate, de 5 a 7 p. m. Domingos de 4 a 6. Telf. U-3221. Consultas por correspondencia: $6.00. Giro postal.
E-1873 Indf. 7 Ag.

DR. CELIO R. LENDIAN
Consultas todos los días hábiles de 3 a 5 p. m. Medicina interna especialmente del corazón y de los pulmones. Partos y enfermedades de niños. Calle 4 esquina a 11, número 15. Vedado. Telf. F-3869.
E-2451 Indf.

DR. BIENVENIDO GIROUD LESCANO
Medicina interna, sistema nervioso, cerebro y pulmón. Tratamiento de la tuberculosis con la sacocricina combinada. Rayos X. Radiografía electroterapia, tratamiento del bocio sin operación. Consultas de 3 a 5. Infanta 75 letra F. Teléfonos M-3014 y U-2064.
E-1830 Indf. 1 Ag.

DR. JOSE VARELA ZEQUEIRA
Profesor de Anatomía de la Universidad Cirujano Jefe de la Asociación Cubana de Beneficencia. Cirugía en general. Especialidad: Cirugía de la mujer. Consultas de 4 a 5. Gervasio 126, entre San Rafael y San José. Teléfono U-5410.
E-348 Indf. 1 F.

DR. A. G. CASARIEGO
Catedrático de la Facultad de Medicina, de los hospitales de París, New York, Calixto García y Clínica Covadonga. Especialista en enfermedades de los aparatos urinario y genital (hombres y mujeres). Consultas de 2 a 6. Neptuno 125, bajos
E-2030 Indf.

DR. SANTIAGO VERDEJA NEYRA
CIRUJANO ESPECIALISTA EN ENFERMEDADES DE SEÑORAS DEL HOSPITAL NACIONAL "CALIXTO GARCIA"
Consultas de 1 a 3, en Trocadero 16, los lunes, miércoles y viernes. Servicios gratis para los pobres en la Sala "Weiss" de dicho Hospital, de 9 a 10 a. m.
E-573 Indf. 12 Marzo.

DOCTOR ELPIDIO STINCER
Catedrático de la Universidad. Cirujano del Sanatorio "Covadonga". Cirugía general. Enfermedades de señoras. Consultas de 2 a 4 p. m. los martes, jueves y sábados. M número 4. Telf. F-2213.
E-2380 Indf. 3 Oct.

HEMORROIDES
Curadas sin operación, radical procedimiento, pronto alivio y curación, pudiendo el enfermo seguir sus ocupaciones diarias y sin dolor. Consultas de 1 a 5 de la tarde. Suárez 32. Policlínica P. Teléfono M-6223.
E-1310 Indf. 1 Ag.

DR. J. B. RUIZ
Catedrático de la Universidad. De los Hospitales de Filadelfia, New York y Calixto García. Especialista en vías urinarias y enfermedades venéreas. Exámenes Uretroscópicos y Cistoscópicos. San Lázaro 221-C de 1 a 3. Telf. U-6351. Para pobres de 10 a 12.
E-928 Indf. 1 My

Dr. Francisco Javier de Velasco
Afecciones del corazón, pulmones, estómago e intestinos. Consultas los días laborables de 12 a 2. Horas especiales previo aviso. Salud 34. Telf. A-5418.
E-1784 Indf. 1 Ag.

DOCTOR S. PICAZA
De los Hospitales de París y New York
Enfermedades del estómago, intestinos e hígado. Tratamiento eficaz de la úlcera y afecciones biliares. Horas: de 2 a 4 y convencional, previo aviso. San Lázaro, 246. Telf. F-4918.
E-1867 Indf. 7 Ag.

DOCTOR FLORES
ECZEMAS, ALMORRANAS
Eczemas por antiguos que sean, se garantiza su curación por un procedimiento especial. Inyecciones intravenosas para Reumatismo, Raquitismo, Linfangitis, Dispepsias y Blenorragia. Neurastenia por el procedimiento del doctor Monin. Electricidad Médica para Parálisis y Nerviosismo. Estrechez uretral y sífilis, curación garantizada. Almorranas: son curadas sin operación ni dolor, pudiendo el enfermo continuar sus trabajos diarios. Análisis orina: 2 y 3 pesos, completo. Impotencia. Curaciones por contrato. Análisis: Sangre, Esputos, Heces Fecales. Consultas diarias de 9 a 12 mañana y 9 a 10 noche. Acosta 64 teléfono A-1704.
E-363 Indf. 1 Feb.

DR. RAMON ASCANIO
Cirujano y Sub-Director del Hospital Calixto García. Cirugía y Enfermedades de Señoras. Consultas de 3 a 5 p. m. Martes, miércoles, viernes, sábados, 23 número 153, entre H e I. Vedado Telf. F-2618.
E 1586 Indf.

DR. PABLO RONQUILLO
Vías Urinarias, Piel y Sífilis. Gonorrea, Reumatismo blenorrágico, impotencia, Neurastenia Genital, Riñón, Vejiga, Próstata. Reconocimientos pagos. Consultas diarias de 1 a 3 p. m. Pobres: lunes y jueves. San Rafael No. 102. Telf. U-1680.
E-2304 3 Dbre.

Dr. J. A. Hernández Ibáñez
CIRUJANO UROLOGO DE LA ASOCIACION DE DEPENDIENTES
ENFERMEDADES VENEREAS, VIAS URINARIAS, ENDOSCOPIA Y CIRUJIA DE LAS VIAS URINARIAS
Consultas: Neptuno número 78, esquina a Manrique. De 1 a. m. a 1 p. m. y de 4 a 5 p. m. Telf. A-5469. Habana.
E-1804 Indf. 1 Ag.

DR. ABELARDO LABRADOR
Consultas gratis para pobres de 8 a 12 de la mañana. Pagas de 3 a 6 p. m. Angeles 3, entre Reina y Estrella. Teléfonos A-0801 y U-2256. Especialidad en enfermedades de señoras, flujos crónicos, metritis etc. Partos, venéreo y sífilis, blenorragias, enfermedades de los pulmones en todos sus periodos, asma, bronquitis crónica, enfermedades del corazón y riñones, diabetes, reumatismo crónico, emblanquecimiento. Tratamientos especiales por inyecciones neosalvasán, etc.
Se hacen radiografías a precios módicos.
E-52 Indf. 10 My.

DR. ANTONIO M. CASTILLO
Médico clínico, de 4 a 6. Primera consulta: diez pesos. Egido 31. Telf. A-1558.
E-57 7 Febrero

DR. PEDRO A. BOSCH
Medicina y Cirugía, con preferencia partos, enfermedades de niños, del pecho y sangre. Consultas de 2 a 4. Aguiar 11. Telf. A-6488.
E-762 Indf. 1 Ab.

DR. JULIO FERNANDEZ
MEDICINA INFANTIL
Consultas: Lunes, miércoles y viernes de 2 a 4. San José y Marqués González, altos. Teléfono U-2451. Habana.
E-269 Indf. 1 Feb.

ANALISIS DE ORINA
Completo dos pesos. Prado 62, esquina a Colón. Laboratorio Clínico Químico del doctor Ricardo Albaladejo. Telf. A-3344.
E-1788 Indf. 1 Ag.

DR. ANTONIO PITA
MEDICO CIRUJANO
Nuevo tratamiento en enfermedades nerviosas y crónicas por la Fisioterapia, contando con la mejor instalación de electricidad médica. Rayos X, Ultravioleta, sala diagnóstica, laboratorio, gran sala de Hidroterapia con baños rusos, turcos, luz, sulfurosos, duchas alternas, piscina natación gimnasia, asistida por expertos. San Lázaro 45 de 2 a 4 p. m.
E 474 Ind. U-17

DR. IGNACIO CALVO
PROTOLOGO
Cirugía especial del recto. Tratamiento médico de las hemorroides. Rectos-copia, sigmodoscopia. Carlos Tercero 209, esquina a Franco. Teléfono U-2266. De 4 a 5.
E-430 Indf. 14 F.

Dr. Alfonso E. Milla Solsona
CURA RAPIDA DEL FLUJO
Especialista Enfermedades Señoras. Servicio de Enfermeras. Tratamiento médico. Enfermedades: útero (matriz), ovarios y trompas. Consultas: Martes, jueves y sábados. De tres a seis. Pobres: miércoles y viernes. San Rafael 102. Telf. U-1680.
E-626 Indf. 23 My.

DR. ALFONSO SANCHEZ
Especialista de los Hospitales Necker y Laribloisiere de París. Vías Urinarias y enfermedades venéreas. Cirugía. Rayos X. Consultas de 1 a 5. Virtudes 88. Teléfono A-2008. English Spoken. On parle francais.
E-433 11 Marzo

ENFERMEDADES SECRETAS
Antiguas, mal curadas y prostatitis, impotencia, esterilidad. Curaciones garantizadas en pocos días, sistema nuevo alemán. Dr. Jorge Winkelmaun, especialista alemán. 30 años de experiencia. Manrique 5-A, a todas horas.
E-1797 Indf. 17 Ag.

CIRUJANOS DENTISTAS

DR. SALVADOR VIETA Y MORE
CIRUJANO DENTISTA
Curaciones rápidas de todas las afecciones de la boca por procedimientos modernos, especialidad en piorrea, abcesos y curaciones de todos los dientes, muelas y raíces desahuciadas, evitando las extracciones. Haciéndose cargo además de todos los trabajos concernientes a su profesión. Consultas y operaciones de 2 a 5. Calle 9 esquina a 1, altos. Vedado. Teléfono F-4677.
E-1773 Indf. 21 Ag.

DR. VALDES MOLINA
CIRUJANO DENTISTA
San Lázaro 205 (bajos) esquina a Escobar. Teléfono A-8583. Dentaduras de 15 a 30 pesos. Trabajos se garantizan. Consultas de 8 a. m. a 5 p. m. Los domingos hasta las 12 m.
E-1885 Indf. 1 Ag.

CLINICA DENTAL DEL DOCTOR J. M. GATELL
Médico y Dentista.
Monte 226 al lado de Belascoaín
Montada a la altura de los mejores de América y Europa, cuenta con los mejores aparatos y sus especialidades en puentes y coronas de oro 22 kls., dentaduras postizas, último sistema; las extracciones por anestesia local garantizan no tener complicaciones y son sin dolor. Hora fija si lo desea el cliente. Trabajos rápidos y garantizados. Los pagos en plazos cómodos. Consultas desde las 8 de la mañana hasta las 8 de la noche. El doctor Gatell atiende personalmente a sus clientes y no tiene sucursales ni dentistas a domicilio.
E-213 Ind. E-24

DR. J. HERNANDEZ CALZADILLA
Cirujano Dentista
Especialista en extracciones sin dolor ni peligro en niños y señoras en estado, con anestesia local o gas. Cura completa de dientes flojos y piorrea alveolar. Puentes y planchas de todas clases modernas sin encías. Trabajos de ortodoncia. Arreglo puentes, planchas partidas, faltas de dientes dejándolas nuevas. Consulta, diarias hasta las 10 de la noche. Reina 76, bajos. Teléfono A-7537.
E-1817 Indf. 1 Ag.

Dr. Armando Roig y Palenzuela
MEDICO CIRUJANO DENTISTA
Consultas de 2 a 5. Plácido No. 49, altos. Habana. Telfs. I-2592 y M-8002.
E-773 Indf. 1 Ag.

DR. GUERRERO DELANGEL
DENTISTA MEXICANO
Técnica especial para extracciones. Fade 8 a. m.cmfwy mfwypmfwypWRDLUUciliades en el pago. Horas de consultas: de 8 a m. a 8 p. m. A los empleados del comercio, horas especiales para la noche. Trocadero 63-B, frente al café "El Día" Teléfono M-6395.
E-1811 Indf. 1 Ag.

DR. OROSMAN LOPEZ
PROFESOR TITULAR DE ORTODONCIA DE LA UNIVERSIDAD
—Y—
DRA. MANUELA LOPEZ
Especialista en corregir defectos de posición en los dientes de niños y adultos. Procedimientos nuevos. 17 número 451 (altos), entre 8 y 10, Vedado. Teléfono F-3212 Consultas de 8 a 4 p. m.
E-623 Indf. 14 Marzo

DR. ANTONIO A. CASTELL
Médico-Cirujano-Dentista de las Facultades de Filadelfia y la Habana. Especialmente: Curación de la Piorrea Alveolar, Encías sangrantes, Escorbuto, Estomatitis y Neuralgias. Caries Dental en todos sus grados investigaciones Pre diagnósticas. Tratamientos Específicos. Trabajos dentales de todas clases. Consultas de 8 a 11 y de 1 a 7 Aguila 110. Telf. A-7986.
E-2046 Indf.

DR. MONTAÑO
Cirujano Dentista. Especialidad Prótesis. Laureado con Medalla de Oro en el 1er. Congreso Dental de Cuba. Consultas de 9 a 12 y 1 a 3. Industria 109 altos. Teléfono A-8878.
E-566 9 Abril

OCULISTAS

DR. HORACIO FERRER
ESPECIALISTA DE LAS ENFERMEDADES DE LOS OJOS
Consultas de 2 a 5 de la tarde. Consultas por la mañana a horas previamente concedidas. Ave. Wilson y L. Vedado. Teléfono F-4891. G-1780 Indf. 1 Ag.

DR. C. E. FINLAY F. A. C. S.
PROFESOR DE OFTAMOLOGIA
Especialista en enfermedades de los Ojos y de los Oídos.
Calle 23 No. 246, altos, entre Baños y F, Vedado. Telf. F 1178
Consultas de 11 a 12 y de 2 a 4 y por convenio previo.
E-1807 Indf. 1 Ag.

DR. JOSE ALFONSO
OCULISTA
Garganta, nariz y oídos. Consultas de 1 a 4. Máximo Gómez 356. Telf. M-2330.
E-1703 Indf. 1 Ag.

DR. ALIPIO C. PORTOCARRERO
OCULISTA
GARGANTA, NARIZ Y OIDOS
Consultas de 12 a 4.
San Nicolás No. 52. Habana.
Telf. A-8627. E-1795.

DR. MARTINEZ FERRER
Enfermedades de los ojos. Calle A, 124, (entre 21 y 23), Vedado. Consultas de 2 a 4. Telf. F-3474.
E-526 Indf. 27 Feb.

COMADRONAS FACULTATIVAS

MARIA NUÑEZ MORAN
Facultativa en partos, comadrona del Centro Balear. Consultas y reconocimientos, para asociadas y particulares en su gabinete, Lealtad 145-A, bajos, entre Reina y Salud, de 2 a 3 p. m. días laborables. Telf. M-1615.
E-2585 Indf. 15 Dic.

JUANA PUIG
COMADRONA
Ofrece sus servicios profesionales. Marqués González número 35, bajos, entre Pocito y Jesús Peregrino. Especialidad en reconocimientos. Consultas gratis. U-4543.
E-654 4 Abril.

AMPARO VIÑALS, COMADRONA
Facultativa. Ultimos procedimientos obstétricos de las Hijas de Galicia, ofrece su casa para asistencia. Consultas de 9 a 11 y de 4 a 5. Marqués González 63, altos.
E-756 7 Abril

CONSUELO RUDA DE RODRIGUEZ
Comadrona.
Con

TELEFONOS A-3333 A-1014

ANUNCIOS CLASIFICADOS DEL DIARIO DE LA MARINA

TELEFONOS A-3333 A-1014

...ALA segundo piso de la casa ...Gómez 64. La Democracia Ro... Sala, saleta, 4 habitaciones, ... dos servicios todo moderno. (A-1) 11721 27 Marzo

BERNAZA, 32

...al parque del Cristo. Se alquilan ...Arreglado el frente para esta... ...y el fondo para familia. La ...alos altos. Informes: Sol 70. No... ...ería. Telf. A-5171. A-1 11655 27 Marzo

...LA, Bernaza número 37, casa ...nte construcción, piso alto, pa... ...puede verse a todas horas. ...la imprenta. Informan: teléfono A-1 S-2212 3 Abril.

...LAN los altos Egido 65, esqui... ...Merced, con vía de comunicación ...partes, dedicada 20 años a ga... ...Igual para particulares; ...habitaciones, sala, comedor, reci... ...servicio completo con frente a tres A-1 11676 27 Marzo

...AFAEL 153, entre Hospital y ...Alquilo piso bajo nuevo, ...3 habitaciones, baño, ...Ferretería, Belascoain ...San Rafael. U-5215. A-1 11403 27 Marzo

...ES González 14, entre Zan... ...Salud, edificio moderno. Al... ...alto, sala, recibidor, 2 ha... ...grandes, comedor, baño, ...Ferretería Belascoaín ...5215. A-1 11402 27 Marzo

...RAYO Y ESTRELLA

...ente fabricada, con to... ...modidades interiores para vi... ...mente quedan tres apartamen... ...a la encargada en los altos. ...informes llame al A-2746. A-1 10763 27 Marzo

...CA DE LA TERMINAL

...tra de la Estación Terminal se ...preciosos bajos de Alcantarilla ...recibidor, cuatro cuartos, baño ...comedor al fondo, decorada. Di... ...M-2602. A-1 10936 28 Mzo.

...QUILAN los altos calle Acos... ...9, con trece habitaciones, en ...dos. Llave bajos. Informes: ...80. Telf. A-7072. A-1 10722 27 Marzo

...LLA piso alto compuesto de ...leta, comedor, cuatro cuartos, ...ado, cocina y servicios para ...en el nuevo edificio Centro Es... ...Mz. Zayas, Estrella entre ...Plasencia, frente al Hospital ...Precio $50.00. La llave en ...piso. Informan Tels. A-7343 A-1 10635 31 Marzo

...A: Se alquilan los altos de la ...Reilly 76, compuesta de sala, ...tres cuartos, comedor, cuar... ...baño, cocina y servicio de cria... ...Precio: $100 mensuales y la lla... ...los bajos.

...OFICINA, precio reducido, se ...en los altos de Empedrado ...departamentos bien ventila... ...con frente a la calle.

...A: Se alquilan los altos de la ...Italiana, 3, con sala, dos cuartos, ...sanitarios y cocina. Precio: ...mensuales y la llave en los ...informan: Bufete de Arellano. ...nos A-2478 y A-2218. E-374 Indf. 6 Febrero

...DO PISO, altos de la casa Vi... ...13 y 25, casi esquina a Empe... ...compuesta de sala, comedor, ...habitaciones, baño intercalado, ...servicio de criados. La llave ...primer piso de la propia casa. ...$65.00. Informes: Departa... ...de Administración de Bienes ...Bufete de Arellano. Empedrado ...16. Teléfonos A-2318, A-2118 A-1 E-225 Indf. 26 En

A2. Vedado

...DO. Se alquila una casa, calle F es... ...A 8 altos. La llave en la bode... Informan: M-5084. A-2 S-2405 31 Marzo

...MAS FRESCO que se puede buscar. ...altos, 20 número 21, Vedado. ...ermosa habitación, sala, comedor, hall, ...completo, agua caliente, servicio y ...de criados. La llave en la bodega, ...Precio: 45 pesos. Informes: te... ...M-2863; noche F-2124. Llave en la bodega. A-2 S-2155 31 Marzo

...DO. Espléndida planta baja, ...Calle 15 entre 8 y 10 Núm. ...habitaciones amplias de fa... ...una pequeña, 2 baños inter... ...garage y demás comodida... ...propias de casa de lujo. Closets ...los cuartos. La llave en los ...Informan: FO-7506. A-2 12391 28 Marzo

...DO. CASA nueva, 2 y 35. Jardín, ...patio, gabinete, sala, comedor, ...cuartos; uno independiente azotea. ...completo, cocina servicio criados ...diente, 35 pesos. Se facilita gara... ...también para ferretería, ropa, sede... ...mercería, que el barrio no tiene. ...gran puerta. Telf. F-6231. A-2 12359 28 Marzo

...DO. CALLE Once 103, entre ...y 22, a una cuadra del tran... ...Línea, alquilo casas nuevas, ...español, a 34 pesos. Aparta... ...a 17 pesos. Llaves bodega de ...22. Informan: Telf. A-1051. A-2 12374*4 Abril

...se alquila casa nueva con jar... ...sala, dos cuartos, baño in... ...completo, comedor, cocina de ...agua caliente y patio. ...76 entre A y B. Informes A-2 S-2360 1 Abril

...QUILA en calle 23 No. 8 A, ...entre J e I piso alto, ...leta, hall, 4 habitaciones, ...gio comedor, pantry, cocina, ...servicio criados, azotea. ...situación. A-2 12282 30 Marzo

...CALLE 23 esquina I, casas ...cuatro habitaciones, comedor al ...de fabricar con sala, saleta, ...baño con aparatos en colo... ...pantry, cocina y cuarto de ...Alquiler rebajado. A-2 12118 2 Abril.

...LA casa calle 14 No. 125 entre ...sala, comedor, 4 cuartos, por ...Informan teléfono F-4029. A-2 S-2348 28 Marzo

...DO. Se alquila los altos de 4 ...182 entre 19 y 21, con ...comedor, 4 habitaciones, baño ...cuarto y servicio de ...Informan Inquisidor 28. (A-2) 12244 2 Abril

...LA toda la casa Trece núme... ...entre 2 y 4, compuesta de dos ...dependientes con sala, saleta, tres ...baño y cocina y seis habi... ...al fondo con entrada y servicios ...Alquiler 80 pesos. Si ...por un año o más se da ...La llave en la bodega de ...Informes: teléfonos A-4358. ...Botica Sarrá. A-2 12055 29 Marzo

...Calle 27 No. 271, entre A y ...alquila un bonito piso de cons... ...moderna. Alquiler $80.00. A-2 12069 27 Marzo

...LA amplia casa en N, núme... ...entre Línea y 17, Vedado, con ...tibulo, sala, recibidor, hall, 4 cuartos con ...closets y baño intercalado, comedor, pan... ...try, cocina de gas y calentador; garage ...y 3 cuartos de criados con servicio com... ...pleto. Informan al lado. Telf. I-2362. A-5 12554 1 Abril

...QUILA en Flores número 19, a me... ...da cuadra de Agua Dulce, una casa de ...portal, sala, 2 cuartos, comedor, cocina, ...patio y traspatio, en 30 pesos. Otra al ...lado en 18 pesos, con portal, sala, cuar... ...to y cocina. Informan en la bodega. Te... ...lefono M-4220 o en Mercado de Tacón nú... ...mero 38. Teléfono A-0834. A-4 12119 1 Abril

...QUILAN altos y bajos en la calzada de Buenos Aires 58 esquina a Florencia, Reparto Santos Suárez, cerca la fábrica de Jabón Candado, pasan tres líneas de guaguas por el frente, precio muy rebajado. Informan en la misma de 2 a 5 p. m. o al teléfono X-2284, José. (A-4) 10809 27 Marzo

A5. Víbora y A. Apolo

BONITOS ALTOS

San Leonardo y Durege, con sala, recibidor, 4 cuartos, comedor, baño intercalado completo, cuarto y servicio de criado, 2 terrazas, se da en 45 pesos. Tel. I-3121. (A-5) 12324 1 Abril

SAN BUENAVENTURA 58. Se alquila esta casa, compuesta de sala, saleta, tres cuartos, comedor, cocina, cuarto de baño y patio. La llave en la bodega de la esquina de San Mariano. Informa: señor Palá. Teléfono A-1416 de 9 a 12, y M-1009, de 2 a 6, exclusivamente. A-5 12273 29 Marzo

SANTOS Suárez. En lo mejor. Enamorados 90 entre San Julio y Paz se alquila hermosa casa, portal, sala, cuatro cuartos, comedor, cocina, buen patio, con módico alquiler, Informan en la misma de 2 a 4. Teléfono I-3796. (A-5) S-12246 27 Marzo

SE ALQUILA la casa San Mariano 3, entre Calzada y Párraga, Víbora, con vestíbulo, sala, recibidor, hall, 4 cuartos con closets y baño intercalado, comedor, pantry, cocina de gas y calentador; garage y 3 cuartos de criados con servicio completo. Informan al lado. Telf. I-2362. A-5 12554 1 Abril

SE ALQUILA en Calzada de Jesús del Monte 508-Bis, casi esquina a Milagros, con sala, comedor, tres cuartos, patio, servicios y azotea. La llave en la ferretería. Informes: A-6420. A-5 12516-17 1 Abril

VEDADO, CALLE 15 número 483, entre 26 y 28. Se alquila casita. Sala, cuarto, comedor, cocina y cuarto de baño; pintada en colores. Precio: $18. Teléfono F-1183. A-2 11940 31 Marzo

VEDADO. SE alquilan los bajos de la casa calle 15 número 196, entre G y H, compuesto de sala, comedor, tres habitaciones con baño intercalado, cocina de gas, cuarto de criado con su servicio sanitario etc. Razón: H número 138, esquina a 15. A-2 11498 28 Marzo

SE ALQUILAN los hermosos bajos de 4 número 170, entre 17 y 19 con 5 amplias habitaciones, sala, 2 baños intercalados, garage y servicio de criados. Informan Gómez y Hermano, Locería "La República, teléfono A-1796. La llave en el fondo. A-2 S-2272 31 Marzo

SE ALQUILA calle N No. 126 entre 13 y 15, Vedado, compuesta de jardín, portal, sala, tres habitaciones, baño y cocina. Informes Ramón Fernández. U-1157. A-2 11818 28 Marzo

EN 17 NUMERO 487 BAJOS

Acabada de pintar se alquila esta hermosa casa, compuesta de portal, sala, saleta cinco habitaciones, comedor, pantry, cocina, 2 baños intercalados, cuartos y servicio de criados, garage y dos habitaciones. Informes en la misma. (A-2) 11679 27 Marzo

EN 14 ENTRE 17 y 19, número 173. Se alquilan apartamentos bajos, al frente portal, sala, comedor, 4 cuartos, 2 baños, cerca Colegio Teresianas. Telf. F-5557. A-2 S-2228 29 Marzo

SE ALQUILAN los altos y bajos de 21 entre C y D, con tres habitaciones, sala, recibidor, lavadero, espléndido baño, servicio de criado. Informan en la esquina casa de madera. A-2 S-2156 31 Mzo.

CASITAS MODERNAS, todas cielo raso, jardín, portal, sala, dos cuartos, baño intercalado completo, cocina gas, patio y traspatio. Calle 10 esquina 17, Vedado. Informes: M-2863. Noche F-2124. Llave bodega esquina 17. A-2 11357 31 Marzo

VEDADO, SE ALQUILA

La gran residencia de 17 número 392. Para informes en la misma de 2 a 4. A-2 S-2040 12 Abril.

29 ENTRE B y C, Vedado. Se alquilan los altos de Villa Dulce María. Cinco cuartos, sala, comedor, terraza, baño intercalado, cocina de gas, etc. Precio $80.00. Informan: J. Balcells y Cía. San Ignacio 33, A-2766. (A-2) 10834 27 Marzo

CALLE DOCE número 15, entre 11 y 13, Vedado, con sala, saleta, cinco habitaciones y patio grande. La llave al lado. 70 pesos mensuales. Informan: F-5526. A-2 S-2222 29 Marzo

CASITAS INDEPENDIENTES, $13

Calle 26, a una cuadra de la calle 23, se alquilan casitas de portal, sala, cuarto, servicios sanitarios, patio todo independiente. Bodega "Las Mercedes", calle 26 y 27, Vedado Preguntar por Otero. A-2 10937 28 Marzo

EDIFICIO TAVEL, 21 Y C

Se alquilan casas con sala, comedor, cocina y baño, con dos, tres y cuatro habitaciones, otra con sala, cuarto, cocina y baño. F-6252 y U-1710. A-2 S-1760 1 Abril

A3. Cerro

SE ALQUILAN los modernos y ventilados altos de la Calzada del Cerro 458-A esquina a la calle de Patria, compuestos de sala, terraza, comedor, seis habitaciones, todas con balcón, buen servicio, moderno y de criados. Informan en la misma de 3 a 6 p. m. y en Obrapía y Sampedro, teléfono A-2702. La llave en la botica, bajos. A-3 12519 5 Abril

PRIMELLES número 44, Cerro. Se alquila casa compuesta de 3 grandes cuartos, sala, comedor, baño, patio y traspatio. Informan: teléfono I-6568. A-3 S-2331 27 Marzo

A MEDIA cuadra de la Calzada se alquila la casita Santa Teresa 2-C; sala, gran saleta corrida, dos cuartos, servicios, en 30 pesos. A-3 11896 31 Marzo

A LOS CHAUFFEURS

Se alquila una casita con dos habitaciones, sala, comedor, cocina y garage. Patria y Zequeira. Jardín Antilla. A-3 12130 27 Marzo

SE ALQUILA una casa en Zequeira número 94, compuesta de sala, recibidor, 3 habitaciones, servicio y patio: $30 pesos. Informan: teléfono M-1058. A-3 S-2260 30 Marzo

ZEQUEIRA 52-A, altos y bajos modernos. Sala, comedor 3 cuartos, baño intercalado completo, cocina gas. Informes M-2863; noche F-2124. Llave en la bodega. A-3 S-2221 3 Abril

A4. Jesús del Monte

SE ALQUILAN altos Pamplona 23, con sala, comedor y dos cuartos y demás servicios, en 25 pesos, a media cuadra de la Calzada. Las llaves en la carbonería. Teléfono U-4592. De 12 a 5. A-4 11934 30 Marzo

JESUS del Monte, Colina 45. Se alquila una hermosa casita con sala, 2 cuartos, portal, cocina, servicio, luz, todo $15. A-4 12193 29 Marzo

SE ALQUILA en lo mejor de Jesús del Monte, Santos Suárez número 2, hermosa casa, cinco cuartos, sala, recibidor, comedor, cocina de gas, baños modernos, servicio de criado, portal y azotea. Precio: 75 pesos. Telf. I-2526. A-4 S-2306 27 Marzo

SANTOS SUAREZ

Se alquilan los espaciosos altos de la casa Avenida de Serrano esquina a San Leonardo, compuestos de sala, comedor, cuatro cuartos, baño intercalado moderno, cocina y servicio sanitario para criados. La llave en el bajo de al lado. Precio del alquiler $55.00 al mes. Informa: Luis M. Santeiro. Tel. I-5285. A-4 12449 1 Abril

CASITAS CON luz, 15 pesos, nuevas, mamposteria, cielo raso, muy frescas y ventiladas. San José y Altarriba, Jesús del Monte. I-5361. A-4 12134 27 Mzo.

SE ALQUILA la casa en Línea y Páez, Santos Suárez. Se compone de portal, 3 grandes cuartos, comedor, servicio intercalado, cocina, un gran patio cercado, entrada para máquinas, nuevecito, acabado de pintar y precio alquiler 45 pesos. 2 meses fondo o fiador solvente. Informan: Cuba 31 Telf. A-7060 y U-2477. Alquiler: 45 pesos. A-4 12148 28 Marzo

ALQUILO Jesús del Monte frente a Henry Clay, media cuadra de la Calzada, una casita barata, 2 cuartos, sala, cocina Calle Luco No. 83 $20.00. Tel. U-6927. A-4 S-2342 27 Marzo

SE ALQUILA en Flores número 19, a media cuadra de Agua Dulce, una casa de portal, sala, 2 cuartos, comedor, cocina, patio y traspatio, en 30 pesos. Otra al lado en 18 pesos, con portal, sala, cuarto y cocina. Informan en la bodega. Teléfono M-4220 o en Mercado de Tacón número 38. Teléfono A-0834. A-4 12119 1 Abril

SE ALQUILAN altos y bajos en la calzada de Buenos Aires 58 esquina a Florencia, Reparto Santos Suárez, cerca la fábrica de Jabón Candado, pasan tres líneas de guaguas por el frente, precio muy rebajado. Informan en la misma de 2 a 5 p. m. o al teléfono X-2284, José. (A-4) 10809 27 Marzo

A5. Víbora y A. Apolo

BONITOS ALTOS

San Leonardo y Durege, con sala, recibidor, 4 cuartos, comedor, baño intercalado completo, cuarto y servicio de criado, 2 terrazas, se da en 45 pesos. Tel. I-3121. (A-5) 12324 1 Abril

SAN BUENAVENTURA 58. Se alquila esta casa, compuesta de sala, saleta, tres cuartos, comedor, cocina, cuarto de baño y patio. La llave en la bodega de la esquina de San Mariano. Informa: señor Palá. Teléfono A-1416 de 9 a 12, y M-1009, de 2 a 6, exclusivamente. A-5 12273 29 Marzo

SANTOS Suárez. En lo mejor. Enamorados 90 entre San Julio y Paz se alquila hermosa casa, portal, sala, cuatro cuartos, comedor, cocina, buen patio, con módico alquiler, Informan en la misma de 2 a 4. Teléfono I-3796. (A-5) S-12246 27 Marzo

SE ALQUILA la casa San Mariano 3, entre Calzada y Párraga, Víbora, con vestíbulo, sala, recibidor, hall, 4 cuartos con closets y baño intercalado, comedor, pantry, cocina de gas y calentador; garage y 3 cuartos de criados con servicio completo. Informan al lado. Telf. I-2362. A-5 12554 1 Abril

SE ALQUILA en Calzada de Jesús del Monte 508-Bis, casi esquina a Milagros, con sala, comedor, tres cuartos, patio, servicios y azotea. La llave en la ferretería. Informes: A-6420. A-5 12516-17 1 Abril

SE ALQUILA la cómoda casa Revolución 57, a dos cuadras de la calzada. Dueño: Avenida de Acosta número 36. Teléfono I-1180. A-5 12145 27 Marzo

SE ALQUILA en lo mejor de la Víbora, en la parte más fresca, calle Carmen y Luz Caballero, una espaciosa casa con jardín, portal por todos sus frentes, siete hermosas habitaciones, dos baños intercalados, comedor, gas, garage y demás servicios. Precio muy rebajado. Informan: Manzana de Gómez 240. Teléfono A-4893. A-5 11520 2 Abril

FELIPE POEY No. 12, entre Estrada Palma y Libertad. Se alquila una casa compuesta de jardín, portal, sala, saleta, comedor, cuatro cuartos, cuarto de baño, otro para criados, cocina de gas, garage, patio y traspatio. Además tiene tres cuartos altos, con un cuarto de baño completo. La llave en Libertad No. 2 que está al doblar. Informa: Sr. Palá. Teléfono A-1191, de 9 a 12 y M-1009, de 2 a 6. A-5 12274 29 Marzo

ALQUILO

Este de la Línea 89, 1/2 cuadra puente Hierro (Santo Suárez), una casa muy fresca acabada de pintar; 3 grandes cuartos, sala, comedor, baño intercalado, portal, jardín. Informes, San Rafael 1. A-2611. (A-5) 12093 30 Marzo

35 PESOS. Esquina altos, fresquísima. Sala, recibidor, cuatro cuartos, baño completo, patio, escalera mármol, una cuadra guaguas. Concejal Veiga 15 entre Estrada Palma y Luis Estévez. I-4447, Víbora. A-5 11996 28 Marzo

SE ALQUILAN dos casitas a $18 con luz. Goicuría 5 entre General Lee y Lacret. Informan en la misma y en el I-2113, Sr. Naredo. A-5 12457 30 Marzo

SE ALQUILA en la Víbora, para persona pudiente, la hermosa residencia Patrocinio 13, esquina a Felipe Poey, con garage para dos máquinas. Informan en la misma de 8 a 5. Gervasio 15. Telf. U-2326. A-5 124-36-12437 30 Mzo.

CASAS modernas a precios nunca vistos. A $12.00 y $14.00. Con sala, dos habitaciones, cocina y servicio todo independiente dentro de su casa, con alumbrado, lo más alto y sano de la Víbora, al lado del Convento Santa Clara, los tranvías a una cuadra, a dos minutos del paradero de Luyanó por tranvías de Lawton Batista. Calle C. entre 11 y 12. Reparto Batista. A-5 12215 2 Abril

REPARTO MENDOZA, Víbora. Próximos a desocuparse, se alquilan los altos de "Villa Angelita", Santa Catalina entre Cortina y Figueroa, acera de la brisa. Alquiler 65 pesos. Su dueño: Muralla 78. A-5 12156 31 Marzo

SE ALQUILAN dos casas, Avenida de Acosta y Primera, altos. Dos cuadras del paradero de tranvías. Sala, comedor, tres cuartos. Llaves: Jesús del Monte 632, bodega. Informes: Alonso y Compañía. M-5111. A-5 12129 29 Marzo

SE ALQUILA la casa O'Farrill 20, con cuatro cuartos, baño, sala, comedor, cocina. La llave enfrente, casa del señor Freixas. A-5 11907 1 Abril

SE ALQUILA la casa Buenaventura 14, con sala, saleta, 4 habitaciones, cocina y servicio sanitario. La llave en la bodega. A-5 S-2199 28 Marzo

ESTRADA PALMA 58. Se alquilan los frescos altos, situada a tres cuadras de la Calzada. Llave en los bajos. A-5 11884 27 Marzo

PARA PERSONA de gusto, se alquila frente a la Loma de Chaple, Cocos número 18, modernos y frescos bajos con portal, sala decorada, saleta, 4 habitaciones, baño intercalado, espléndido comedor, cocina y calentador de gas, lavadero, con garage o sin él. La llave al lado. Telf. I-2445. A-5 S-2247 28 Marzo

SE ALQUILA hermosa casa de la Avenida de Porvenir 48. Portal, cinco habitaciones, recibidor, comedor al fondo, baño intercalado, servicio completo de criados, traspatio. Informa Dr. Soler. A-4887. A-5 11772 29 Marzo

ALTOS modernos a una cuadra del paradero de tranvías de la Víbora. Terraza, sala, hall, 3 cuartos, baño completo, etc. Mucha agua y frescos. Precio increíble. Patrocinio 6. A-5 11797 27 Marzo

ALQUILO CASITAS interiores, 14 y 15 pesos, con luz, dos departamentos, cocina, baño y patio independiente. Milagros 124, entre Lawton y Armas, una cuadra tranvías. A-5 11501 28 Mzo.

RESIDENCIA CAMPESTRE

Se alquila con contrato, moderna residencia ladrillo con todas las comodidades deseables y con 8.000 varas de terreno de jardines y frutales. Situada a cinco minutos del paradero de la Víbora por carretera y con tranvías eléctricos cada media hora. Lugar muy alto, con teléfono, luz eléctrica etc. Informes: M-2559, de 9 a 12 a. m. o Apartado 996, Habana. (A-5) 12007 1o. Abril

VIBORA, 1a. entre Gertrudis y Josefina Núm. 22. Se alquilan casitas nuevas a 16 pesos, con luz y derecho al teléfono. Informa Curbelo. I-3348 e I-6306. A-5 11666 31 Marzo

MILAGROS 109, entre Octavia y Novena. Portal, sala, comedor, seis cuartos, gran patio, moderna. $50. Dr. Fernández. Teléfono M-2602. A-5 10953 28 Marzo

A6. Luyanó

SE ALQUILA la casa Santa Ana No. 12 entre Cueto y Rosa Enríquez casa moderna, sala, dos habitaciones, baño intercalado, comedor al fondo, patio y traspatio. Informan en la Bodega de Cueto. A-6 12372 30 Marzo

ALQUILO, PEDRO Pernas 75-A, a una cuadra calzada Luyanó, con portal, sala, tres habitaciones, baño intercalado, cocina, comedor y patio. Informan: teléfono U-2851. A-6 12117 2 Abril.

A8. Marianao

SE ALQUILA en 18 pesos la casa Pasaje C número 18, entre 6 y 7, Reparto Buena Vista, compuesto de portal, comedor, dos habitaciones, cocina y cuarto de baño. La llave en la bodega. Informan: teléfonos F-4272 y F-3574. A-8 S-2325 27 Marzo

CASA AMUEBLADA

Para los meses de verano. Espléndida situación frente a un Parque. Muy fresca y con todo el confort moderno. Cuatro habitaciones, dos lujosos baños, etc. Se da muy barata si hay amplias garantías. Reparto Alturas de Almendares a tres cuadras del puente. Tel. FO-2407. A-8 S-2397 4 Abril

SE ALQUILA una hermosa casa, Reparto Almendares, compuesta de jardín, portal, sala, 3 cuartos, baño, hermoso comedor, servicio de criado, garage. Precio: 35 pesos. Informan: teléfono FO-2699. A-8 S-2401 29 Marzo

SE ALQUILA el chalet de dos plantas calle "C" esquina Parque Reparto Buen Retiro, Marianao, con garage y todas las comodidades modernas. Su precio $65. Informes en el teléfono M-7137. A-8 12445 28 Marzo

MODERNO chalet, dos pisos, garage; disponible abril primero. Tres cuartos dormitorios además de terraza cubierta, todos con tela metálica; salón y comedor grandes; jardín. Reparto Buen Retiro. Para verla dirigirse inquilino actual. Para demás pormenores West India Steamship Company, Obispo 7, A-7479. A-8 12288 31 Marzo

SE ALQUILA la casa 2da. Avenida entre 7 y 8, Buena Vista, Marianao. Se componen los bajos de portal, sala, 3 cuartos, servicio intercalado, cuarto criado, jardín; cada cinco minutos sale una guagua de la esquina para todos los lugares, y media cuadra de la doble línea de la Playa de Marianao. Alquiler: 26 pesos. 2 meses fondo o fiador solvente. La llave en la bodega de la esquina. Los altos: terraza, sala, tres cuartos, servicio intercalado, cuarto de criado; no falta el agua. Alquiler: 28 pesos. 2 meses fondo o fiador solvente. Informan en Cuba 31. Bufete Dr. Oscar Fernández. Telfs. A-7060 y U-2477. A-8 12149 28 Marzo

STEINHART y Avenida de Columbia. Buen Retiro. 4 cuartos, baño completo, sala, etc., tranvía por la puerta. También apartamento alto independiente. La llave e informes al lado. A-8 11714 27 Marzo

BUEN RETIRO

Avenida de Columbia esquina a Infanta, esquina de fraile. Jardín, portal, sala, comedor, hall, 4 habitaciones, garago, servicio de criado. Alquiler 55 pesos. Llave al lado. Informan: Gerardo Mauriz, Steinhart 23, Villa Sarita. Telf. FO-9052. A-8 S-2266 27 Marzo

EN AVENIDA de Columbia y Miramar se alquila una casa con sala, recibidor, 5 cuartos, un gran baño, comedor, garage con servicios de criados. Rodeada de jardines y árboles frutales. Informan en la misma. Teléfono FO-1746. A-8 10946 2 Abril

ALQUILO, Méndez Capote, esquina Calzada Columbia, con portal, sala, dos cuartos, comedor, baño intercalado en 25 pesos. Teléfono M-4629. A-8 11891 31 Marzo

A9. Diversos lugares

CHALET DOS cuadras paradero Miraflores, calle I entre Primera y Segunda. Sala, comedor, 4 cuartos, baño intercalado, árboles frutales etc. Informan: Tel. I-5221. Para llamar a local 58 Los Pinos. A-9 S-2295 28 Marzo

A10. Casas de Apartamentos

SE ALQUILA A matrimonio solo de moralidad un hermoso y bonito departamento de dos habitaciones con vista a la calle y buen baño intercalado al lado. Lamparilla 48, segundo piso. A-10 11319 31 Marzo

EN EDIFICIO MONTES

Línea 60 esquina D alquilo para primero abril un piso con 3 habitaciones, sala, comedor y demás servicios. Elevador. Informa portero. A-10 12185 2 Abril

SE ALQUILA la casa calle 17 número 536, apartamentos exteriores independientes. Portal, sala, comedor, 3 habitaciones, baño intercalado etc. Telf. F-5557. A-10 S-2270 31 Marzo

GRAN REBAJA DE PRECIOS EN EL EDIFICIO GOVEA

Calle 13 entre 18 y 20, Vedado. Teléfono F-5678, a dos cuadras del paradero. Los apartamentos intermedios del primer piso a 15 pesos. Segundo piso: apartamentos de sala, cuarto y comedor del lado nones a 16 pesos, del lado pares a 18 pesos. Tercer piso: apartamentos de sala, cuarto y comedor, lado nones a 18 pesos, del lado pares a 20 pesos. Cuarto piso: apartamentos de sala, cuartos y comedor a 25 pesos. Apartamentos de sala, tres cuartos y comedor a 30 pesos. Todos los apartamentos del quinto y sexto piso intermedios al precio actual, 28, 30, 35 y y cocina. Los hay amueblados garage. 40 pesos, con luz y gas, todos con baño Elevador toda la noche. A-10 11629 3 Abril

EDIFICIO Aguiar. Industria 72 1/2 entre Animas y Trocadero. Modernos apartamentos de dos habitaciones y baño completo en cada apartamento, luz, limpieza, teléfono, agua caliente y ascensor a todas horas, de 40 a 50 pesos. A-10 10343 8 Abril

$40 PLAZA DEL MAINE $44

Por tranvía Línea y M. Pisitos independientes: sala a la calle, tres habitaciones, baño intercalado, cuarto y baño criada, cocina gas y comedor al fondo, ambos salida independiente. Gran edificio "Maine Apartments" elegancia, ventilación, orden. Familias escogidas exclusivamente. M y 13, entre Calzada, Línea y Malecón. Frente al parque más suntuoso de América. Esquinas $50 y $55. Hay amueblados y garages. (A-10) S-922 2 Mzo.

B OTROS ALQUILERES

B-1.—Departamentos.
B-2.—Habitaciones.
B-3.—Locales para comercio.
B-4.—Muebles y enseres.
B-5.—Instrumentos de Música.
B-6.—Automóviles.
B-7.—Varios.
B-8.—Solicitud de alquileres.

B1. Departamentos

SE ALQUILA un departamento compuesto de dos habitaciones, un pasillo con baño completo muy fresco, todo independiente. Informan: Lamparilla 86 y 88. B-1 12533 29 Marzo

VEDADO. Departamentos modernos, dos habitaciones, luz eléctrica y servicios independientes a 20 pesos. Calle 8 entre 27 y Zapata. Informa la encargada. B-1 12524 5 Abril

EDIFICIO ARBOS. Se alquilan apartamentos de sala, cuarto, baño, cocina, luz y elevador día y noche, en Oquendo 18, entre San Miguel y San Rafael. B-1 11275 31 Marzo

ALQUILO amplios departamentos modernos en Monte No. 74 a $50.00 y $45.00. Informan en la misma. B-1 S-2059 27 Marzo

SE ALQUILAN buenas y amplias oficinas para comisionistas o profesionales pegado a Obras Públicas, precios de situación. Aguiar 101 entre Muralla y Sol. (B-1) 12444 31 Marzo

SE ALQUILA en casa de oficina amplios departamentos para matrimonios sin niños u hombres solos, precios de situación, informa el portero. Aguiar 101 entre Muralla y Sol. B-1 12442 31 Marzo

SE ALQUILAN hermosos departamentos en San Lázaro Nos. 222 y 224, entre San Nicolás y Manrique, desde $15.00. Informes: el portero. (B-1) 12473 1 Abril

EN 19 ENTRE 12 y 14, No. 494. Se alquila un departamento bajo, al frente sala, comedor, 4 cuartos, baño intercalado, cocina; cerca Colegio Teresiano. Tel. F-5557. B-1 S-2392 4 Abril

SE ALQUILAN a señoras sin niños ni enfermos, 2 buenas habitaciones con baño y acción a la cocina, en San Benigno 26 entre Correa y Encarnación. Se dan y toman referencias y pueden verse de 9 a 4 de la tarde. Omnibus por Correa. (B-1) 12194 27 Marzo

SE ALQUILAN magníficos departamentos para oficinas en la espaciosa casa de reciente construcción, Obispo número 75, casi esquina a Habana. Precios módicos. B-1 12342 4 Abril

SE ALQUILAN apartamentos con tres habitaciones, balcón con vista al mar, muy fresco, a matrimonio sin niños; en la misma se alquila un local propio para barbería. Informan en la misma. Empedrado número 3, café. B-1 12404 30 Mzo.

EN EL CENTRO DE LOS NEGOCIOS

Tenga su oficina en el edificio de la Lonja del Comercio. Son amplias y ventiladas. Vea al administrador o llame al teléfono A-7772. B-1 S-1737 31 Marzo

O'REILLY 77 ALTOS

Se alquila magnífico departamento con balcón a la calle, lavabo de agua, etc., y a una cuadra del Parque Central también hay habitaciones de 8 a 10 pesos en la misma informan. (B-1) 12241 31 Marzo

DEPARTAMENTOS

Lujosamente amueblados o sin muebles, con sala, comedor, tres habitaciones, baño etc. y servicio de criados, elevador día y noche. Edificio Pedro Morales Santa Cruz. San Lázaro y N. Teléfono U-3103. B-1 11771 27 Marzo

B2. Habitaciones

SE ALQUILAN amplias habitaciones altas, en Durege y Cortina, altos taller de carpintería. Informan en el taller o teléfono M-1429. B-2 S-2251 30 Marzo

VEDADO. Elegante residencia particular. Habitaciones con todo confort, lujosamente amuebladas, baño privado. Precio moderado. Teléfono F-2221. B-2 12384 1 Abril

EN ANTONIO M. Lazcano (Manrique) número 31-C, altos, se alquila una habitación. Precio: 10 pesos. B-2 12385 29 Marzo

EN HABANA 155 y Aguacate 47, altos, se alquilan habitaciones con y sin muebles; lavabo de agua corriente, servicio ropa y limpieza, a 15 pesos. B-2 12565 4 Abril

REBAJA DE ALQUILERES

Marqués González número 1-A, entre Neptuno y San Miguel, habitaciones a 8, 9 y 10 pesos. Luz toda la noche. B-2 12528 3 Abril

REBAJA DE ALQUILERES

Oquendo número 14, entre Neptuno y San Miguel, habitaciones a 9 pesos. B-2 12529 10 Abril

SE ALQUILA San Lázaro 162, esquina a Blanco, altos, una habitación con vista a la calle, amueblada, a señora sola u hombre solo de moralidad. B-2 12550 2 Abril

SE ALQUILA una habitación a hombres solos o matrimonio sin niños. Es casa particular. Suárez 49, primer piso. B-2 12512 3 Abril

SE ALQUILAN dos habitaciones con vista a la calle, juntas o separadas. Se prefieren hombres solos. O'Reilly 50. B-2 12410 29 Marzo

ATTRACTIVELY furnished room in modern house in the Vedado, half a block from car line. American bed with good mattress. Very cool. With or without garage. References required. For particulars call A-0424. B-2 12347 27 Mzo.

SE ALQUILA una habitación grande con agua corriente, luz y salida independiente; se da muy barata. Calle 13 esquina 6, Villa Plácida. B-2 S-2384 30 Marzo

EN O'REILLY y Villegas se alquila espléndida y fresquísima habitación, balcón a O'Reilly. Servicios modernos. Veinticinco pesos, casa moral. Altos del café "Paraíso". B-2 12379 31 Marzo

HABITACIONES

Reina 12 altos casi esquina Galiano se alquilan juntas o separadas dos espléndidas habitaciones con balcón a la calle. B-2 12333 30 Abril

SE ALQUILA habitación para una persona, altos de la Mueblería de Ruisánchez. Angeles 13. A-2024. B-2 S-2366 27 Marzo

SE ALQUILAN habitaciones y apartamentos, altos del Almacén Ron Menéndez y Co. Muralla 1. A-4854 y M-2840. B-2 S-2365 27 Marzo

EN LA CALLE J No. 9, entre 9 y 11, se alquila un departamento de 2 habitaciones y cuarto de baño completo, a una o 2 personas. B-2 S-2389 31 Marzo

DOS GRANDES, frescas habitaciones con lavabo corriente, balcón a la calle. Se alquilan juntas o separadas, con muebles, espléndida comida, casa familia honorable. Virtudes 137, altos. B-2 S-2379 30 Marzo

EN REINA 6 2o. piso casa particular se alquila una habitación, a hombres solos o matrimonio sin niños. B-2 S-2349 27 Marzo

SAN IGNACIO 48 Y LAMPARILLA

Se alquilan habitaciones modernas con luz eléctrica. También apartamentos altos, todos frescos con grandes patios. Informan en la misma. Teléfono F-2124. B-2 S-2328 2 Abril

SE ALQUILA hermosa habitación en casa de Vda. honorable, a señora o señorita de toda moralidad, pudiendo vivir como en familia si lo desea. Milagros 37, entre Bruno Zayas y Cortina. Teléfono I-6072. Reparto Mendoza. B-2 S-2230 29 Marzo

SE ALQUILA una habitación grande con vista a la calle; y dos en la azotea, juntas o separadas. 11 esquina a Baños, altos de la bodega. Teléfono F-5175. B-2 S-2301 1 Abril

REINA 14 ALTOS

Se alquilan magníficas habitaciones de 7 a 10 pesos, hay teléfono. M-2313. (B-2) 12242 31 Marzo

SE ALQUILAN habiaciones con muy buenos servicios; hay agua, para hombres solos, muy baratas. Se desea seriedad. Egido números 45 y 43. Telf. A-3776. B-2 S-2249 5 Abril

HABITACIONES, Gervasio 81 altos, esquina a San Rafael, desde 10 pesos; informa encargada. B-2 11692 27 Marzo

HABITACIONES para hombres solos o matrimonios, casa decente; con luz doce pesos. Zanja 91 y 93 altos. F-5113. B-2 11693 27 Marzo

NEPTUNO 189, entre Gervasio y Belascoaín. Se alquilan hermosas habitaciones con servicio. Telf. U-6940. B-2 9852 5 Abril

VEDADO. Familia respetable alquila habitaciones amuebladas con toda asistencia. Precio moderado. Calle 14 No. 419, entre 4 y 6. B-2 S-

TELEFONOS A-3333 A-1014

ANUNCIOS CLASIFICADOS DEL DIARIO DE LA MARINA

TELEFONOS A-3333 A-1014

OPORTUNIDAD. Vendo dos solares Reparto Tamarindo, por embarcarme, los doy a 5.50 vara. Informes A-0174.
D-2 12063 29 Marzo

ALTURAS DE Almendares, en Avenida Central vendo un terreno con 19 varas fondo, tamaño ideal para chalet. A dos cuadras ómnibus y tranvías. Vecindad selecta, situación inmejorable. Informes: FO-1682. D-2 11767 27 Marzo

REPARTO MENDOZA VIBORA
Se venden los solares de Santa Catalina esquina a Cortina, paradero de los tranvías de Santos Suárez. Precio económico. Informan Muralla 78.
(C2) 11323 31 marzo.

A 200 METROS DE INFANTA
Nueve mil varas, con chucho de ferrocarril, otros lotes a 50 y 100 metros de Infanta. Facilidades pago. Informa Tavel. F-6252 y U-1710 D-2 S 1762 1 Abril.

¡MAGNIFICA OPORTUNIDAD! EN 23, VEDADO
Le vendo de $10 a $13 vara la medida que usted solicite, también en las calles 20, 21, 22, 24 y 26, con grandes facilidades de pago. Informa su dueño: Dr. Aranda y M. Sañudo, Mercaderes 9, Depto. 3, de 10 a 12 a. m. Teléfono M-6173.
D-2 E-223 Indf. 26 Enero

D3. Establecimientos

MAGNIFICA oportunidad. En lugar muy comercial vendo vidriera de tabacos y quincalla, por desconocer el giro. San Ignacio y Luz. Véame. No trato con corredores. D-3 S-2387 28 Marzo

GARAGE
Por tener otros negocios y no poderlo atender se vende barato, o se admite un socio con poco capital, que pueda atender el negocio. Informan de 1 a 2. Teléfono I-3867. D-3 S-2383 4 Abril

UNA SEÑORA española desea colocarse para cocinar y limpiar sin repostería, siendo casa chica, no tiene pretensiones. Tiene referencias. Informan: Telf. A-8253.
D-3 12561 28 Marzo

SE VENDE una barbería en el precio de los muebles, por enfermo su dueño. En la calle O'Reilly y Villegas. Informan en la misma. D-3 S-2407 10 Abril

PARA COMERCIO se cede la mitad de un bonito local, propio para peletería, modas, librería, novedades, etc., en lo mejor de Galiano. Informan: teléfono A-9571.
D-3 S-2388 31 Marzo

VENDO Vidriera muy barata a persona que quiera sacarse un sueldo, la doy en $300. Cuenya, Amistad y Dragones, Café.
D-3 12481 28 Marzo

VENDO Bodeguita en $650 con mucho barrio a joven trabajador y honrado, le doy mucha facilidad de pago. Cuenya, Amistad y Dragones, Café.
D-3 12482 28 Marzo

VENDO BUENA GANGA
una Bodega $2,500 los tiene de existencia, vende $60 diarios, tiene casa para familia, aquí no peligra su dinero. Arroyo, Belascoain 50. Tel. U-6805.
(D-3) 12479 27 Marzo

VENDO: Vidriera de cigarros en el mejor punto de la Habana, Calzada en Café $1,400, alquiler $70.00. Se garantiza venta $18.00 en adelante. Vende diez a doce billetes por sorteo. Informes: Peraza. Reina y Rayo, Café.
D-3 12493 28 Marzo

AVISO: Se vende una Lechería mucho centro, poco alquiler. También una Barra por la mitad de su precio y una casa de inquilinato que deja doscientos pesos. Informan Iglesias, Monte 10, Lechería. D-3 12496 29 Marzo

POR TENER que ausentarme del país, vendo, admito un socio o alquilo mi fábrica de jarabes Espumosos Vives. Informes en la misma. Marina y Atarés.
D-3 12027 28 Marzo

GRAN CANTINA Y VIVERES
Vendo gran cantina y víveres y vidriera de tabacos y cigarros muy acreditada en Calzada importante Habana, vende 125 pesos garantizados al contado. Facilidades de pago. Informes Infanta 43 D. U-1802. Llenín.
D-3 12165 29 Marzo

VENDO CAMBIO
por Bodega una grande y acreditada panadería en la Habana, utilidad 500 pesos al mes. Vista es fe. Amistad 136, Café, García. Tel. M-7136.
(D-3) S-2372 8 Abril

VENDO PARA DOS PRINCIPIANTES
una Bodega que vende 50 pesos diarios en $1,500, es una ganga, informes Amistad 136, García, Café. Tel. M-7136.
(D-3) S-2370 8 Abril

VENDO EN 800
pesos una gran vidriera tabacos, cigarros, billetes y quincalla, venta diaria 20 pesos, y un puesto frutas en 425 pesos con local para familia, informes Amistad 136, García, Café. Tel. M-7136.
D-3 S-2368 8 Abril

VENDO Bodega en Reparto, muy surtida, doy mucha facilidad de pago a persona trabajadora, tiene buena venta. Carballo, Amistad y Dragones, Café.
D-3 12312 27 Marzo

VENDO UN KIOSCO
Cantina, venta diaria 50 pesos, en 5.000, facilidades de pago y un Cafecito en 4,000, informes Amistad 136, García, Café. Teléfono M-7136.
D-3 S-2373 8 Abril

VENDO sola en esquina muy cantinera $8,000 mitad de contado en el mejor barrio de la Habana. Carballo, Amistad y Dragones, Café.
(D-3) 12311 29 Marzo

BODEGAS EN VENTA
Infanta 2,800 pesos, otras muchísimas de todos precios con facilidades de pago, muy cantineras, no compre sin verme que saldrá gratis bien servido y agradecido. Informes Infanta 43 D. U-1802. Llenín.
D-3 12164 29 Marzo

POR LA MITAD de su valor se vende o arrienda en Ciego de Avila fábrica para hacer fideos con capacidad para 10 sacos de harina diarios. Para informes y detalles: teléfono A-0558.
D-3 11056 14 Abril.

POR TENER que embarcarme vendo una gran tintorería con su camión. Calzada, mucha marchantería, paga poco alquiler. Informan: Carballo, Amistad y Dragones, café. D-3 S-2261 27 Marzo

VIDRIERA de tabacos, quincalla, billetes, vendo en lo mejor de la Habana por atender otro negocio, buen contrato, fácil pago. Informan: Muralla No. 103, segundo piso, de 7 a 8 y de 12 a 2. S. Lizondo. (D-3) 11836 4 Abril

POR NO PODERLO atender, por falta de salud, vendo panadería y tienda bien surtida. Doy facilidades, es buen negocio. Informan: San Ignacio 100, almacén.
D-3 12132 29 Marzo

VENDO UN kiosko de los mejor situados en los Ferrocarriles de la Habana. Informa Tomás Rodríguez, Flores 25, entre San Leonardo y Enamorados, Reparto Santos Suárez. D-3 11647 27 Marzo

BODEGA EN GANGA
Se vende la magnífica bodega situada en el Reparto de San José, calle Guantánamo esquina a Guásima; es muy cantinera. Informan allí mismo.
D-3 11075 29 Marzo

D4. Automóviles y Accs.

SE VENDE un magnífico Packard. Cinco mil kilómetros andados. Carrocería de lujo trivoli, cinco gomas nuevas. Se da en la cuarta parte de su valor. Informa: Enrique Fadilla. Infanta 8. Telf. U-7267.
J. I. R.

PACKARD SEIS cilindros, siete pasajeros, moderno; un Chrysler seis meses de uso. Los vendo baratos y con facilidades de pago. Véalos en Fernandina 62. Pasaje. D-4 12563 29 Marzo

MAGNIFICOS CARROS DE USO
DODGE Sedan, bueno de pintura y goma, cuero . . $ 410
DODGE cerrado, cuero, bueno de todo . . . . . " 320
HUDSON cerrado, 4 puertas, magnífico del 1927 . . " 660
BUICK cerrado, cuero, como nuevo, del 27 . . . . . " 790
OVERLAND turismo, 5 pasajeros, 6 cilindros, muy bueno, del 27 . . . . " 500
CHEVROLET del 28, como nuevo, cerrado, de cuatro puertas . . . . . " 650
NASH cerrado, chico, cuero, como nuevo . . . . . " 680
CHEVROLET y Ford cerrados y cuñas desde cien pesos.
CHEVROLET para alquiler, abierto, verdadera ganga " 165
CHRYSLER Coach 60, acabado de pintar, gomas nuevas, cuero . . . . . " 450
BUENAS FACILIDADES DE PAGO
PUEDEN VERSE EN MARINA Y 27.—U-1167.

VENDO CAMIONCITO Ford de reparto, en buen estado; se da barato. B número 4, entre 12 y 14, Reparto Almendares. Sr. Gómez. D-4 12411 30 Marzo

FIAT TORPEDO ULTIMO MODELO
Se vende el único que queda, nuevo, de fábrica, a precio de remate, en La Casa del Automóvil, Estación para servicio de automóviles (storage, reparación, engrasaje, etc.), Escobar entre Maleón y San Lázaro.
D-4 12197 2 Abril

CHRYSLER
Coach de 5 pasajeros, último modelo, completamente nuevo, se vende por tener que ausentarse su dueño. Véalo Sr. Doval, Morro 5 A.
D-4 S-2315 21 Abril

SE VENDE
Automóvil Rolls Royce o se cambia por una propiedad bien situada. Informan Morro 5 A, Sr. Doval.
D-4 S-2316 21 Abril

VENDO
un auto Packard de 8 cilindros, 7 pasajeros y un Buick de 7 pasajeros tipo Packard. Morro 5 A. Garage Doval.
D-4 S-2314 21 Abril

CHANDLER. En 100 vendo Chandler con goma nueva, acumulador nuevo, doy facilidades de pago. San Miguel 53. Sr. Romaguera. de 9 a 12 y 3 a 6.
D-4 11953 29 Marzo

CAMIONES WHITE de volteo, como de paquete; vendo dos; su precio a $22.50 y camión reparto cerrado Chevrolet en 350 pesos. Agustín Sancho. Muralla 18, altos. D-4 11920 27 Mzo.

SE VENDE camión Stewart, 3.1|2 toneladas, reconstruído, magníficas condiciones. Informan: M-5700. San Miguel número 76. D-4 11146 30 Marzo

D5. Maquinaria y Accs.

VENTA DE CALDEROS DE LINOTIPO
Habiendo equipado el DIARIO DE LA MARINA todos sus linotipos con calderos eléctricos, se desean vender los de gas, que han vendo funcionando hasta ahora con excelentes resultados. Estos aparatos están en magníficas condiciones y tienen boquilla de tornillo, lo que demuestra que son modernos. Informes: Sr. EUGENIO SOLER, Departamento de Linotipos del DIARIO DE LA MARINA, de 7 a 10 p. m.
D-5 E-1654 Indf. 5 Ag.

MAQUINARIA garantizada. Motor 3 HP de petróleo sin uso; caldera tubular "Ametl" 100 HP completa; caldera vertical 10 HP; máquina vapor 6 HP vertical; donkey 1.1|2x1.1|4; bombas 1.1|4x1 con motor y corriente nuevo. Autoclave para derretidos sebo, calderas y regaderas para asfalto o tartria. Máquina hacer piñones; otra hacer cuñeros. Diferenciales 1|2, 2 y 3 toneladas; 2 estufas y horno calentar planchas. Generadores autógena. Máquina de planchar, tanques 400, 700, 1,200 y 500 galones este para reparto o recogidas sobras en camión; fraguas, yunques, ventilador, fragua. Cristina 18. Teléfono A-1749. D-5 12422 31 Marzo

PARA POZOS artesianos vendo máquina y equipos para perforar pozos. También hago cambio por terreno o propiedad. Cristina 18. Teléfono A-1749.
D-5 12421 31 Marzo

ALMACEN. Existencias constantes de calderas, donkeys de vpaor, bombas, motores, romanas, diversos tamaños, arados, desgranadoras, tuberías, fluses acero para calderas etc. Basterrechea Hermanos. Lamparilla 9. Telf. A-2950, Habana. (D-5) 11879 20 Sep.

D6. Muebles y Prendas

POR AUSENTARME vendo baratísimo un juego de comedor fino; un juego de sala, dos gobelinos, una nevera y una lámpara. Carmen 1-B, bajos, entre Campanario y Lealtad. D-6 12387 29 Marzo

MAQUINA DE escribir "Underwood" moderna, perfecto estado de funcionamiento, por embarcar regálase en 35 pesos. Belascoain 117, altos de la botica, entre Salud y Reina. D-6 12405 29 Marzo

MAQUINA "Underwood" completamente nueva, por quitar mi oficina la doy regalada en $65 Véala en Alejandro Ramírez número 10, tres cuadras después de esquina Tejas. D-6 12406 3 Abril

PESOS A 50 CENTAVOS
Joyas, muebles, baúles, maletas, máquinas Singer, ídem de escribir, cuadros óleo, lámparas bronce, camas modernas, victrolas ortofónicas y otros diseños, objetos varios más baratos que nadie. También compramos, cambiamos todo lo concerniente al giro. Corrales 53, El Vesubio, Piñón y Hermanos. Al fondo de La Isla de Cuba. M-7337.
D-6 12501 28 Marzo

SE VENDE una máquina de escribir portátil, "Underwood", completamente nueva. Precio razonable. Lamparilla número 70, altos, primer piso, de 2 a 5 p. m.
(D-6) 12383 29 Marzo

"LA ESPECIAL"
La mueblería más grande y mayor surtida de toda la República. Salón de exposición y ventas. Neptuno número 159, entre Escobar y Gervasio. Muebles fabricados y exportados para el gusto más refinado. En "La Especial" pueden adquirir muebles a plazos y en alquiler. Hay juegos de cuarto en caoba de tres cuerpos, con filete de bronce; juegos ídem esmaltados en dos tonos policromados y decorados en todos colores; juegos de caoba y bronce; juegos de señoritas esmaltados, policromados y decorados. Juegos de comedor estilo "Renacimiento", ídem estilo Adams, ídem inglés, ídem con filetes en todos estilos y a todos precios. Juegos de sala estilo Luis XVI dorados y con gobelinos; juegos esmaltados y policromados de todos precios. Juegos de sala con filete de bronce muy finos; ídem en otros estilos, juegos de recibidor, tapizados y de rejilla a todos precios. También los hay de mimbre de todos estilos y precios; mesas escritorios de todos tamaños; libreros de dos y tres hojas; sillas giratorias, juegos de oficina. Neveras de todos estilos y tamaño. Jueguitos de niños y esmaltados. Chaise Long tapizados y de mimbre. Lámparas de pie muy finas y muy baratas, ídem de sala, saleta, cuarto y comedor, reloj de pared; ídem de pie. Espejos dorados, ídem vitrinas, sillones de portal de todos estilos, sillas de coche, ídem de colegios, sillas de tijera, paravanes, alfombras, de sala, saleta y cuarto, maceteros de todos estilos y precios, camas de hierro y camitas de niños desde la más barata a la más fina. Sombrereras, perchas de árbol, cestos de ropa, fiambreras finas y corrientes, sillones de niños de caoba y mimbre. En piezas sueltas: escaparates de lunas, ídem sin luna, camas, coquetas, cómodas, chifonier, chifo-Rober; mesas de noche, aparadores, auxiliares, vitrinas; mesas de correderas, mesas de máquinas, mesas de teléfono y sillería de toda clase y otros muchos artículos que no se detallan aquí Fíjese bien que "La Especial" le hace a usted cualquier juego o muebles de encargo sin que tenga que hacer anticipo alguno. Hacemos ventas para el campo sin cobrar embalaje; damos facilidades de pago guardando la más absoluta reserva. También alquilamos muebles desde la más humilde cama de hierro hasta una lujosa residencia. Haga una visita a esta acreditada casa y saldrá complacido por su mercancía exquisita y sus precios ínfimos. No se confunda.
"LA ESPECIAL"
Neptuno número 159, entre Escobar y Gervasio. Telf. U-5620 y Apartado número 2291.
D-6 S-1756 1 Abril.

MAQUINA SINGER ovillo central, completamente nueva, 30 pesos, con sus piezas de bordar; otra en 25 pesos y otra en 20 pesos; Victrola de gabinete, buenas voces, 35 pesos. Véalas en Consulado 21, bajos. (D-6) 12413 29 Marzo

"LA NUEVA ARGENTINA"
Casa de Préstamos. Interés desde el 1 por ciento Liquidación de prendas procedentes de empeño por la mitad de su valor. Neptuno número 79. U-5656.
D-6 S 1758 1 Abril

MUEBLES EN GANGA
Un juego de cuarto de nueve piezas de última novedad, de comedor, recibidor y sala todo está nuevo; un archivo, una caja de caudales; lámparas de sala y comedor. Aprovechen esta oportunidad. Neptuno 211. D-6 S-2362 30 Marzo

CAJAS DE CAUDALES
sumamente baratas, gran surtido, archivos, burós, mesas planas, máquinas de escribir, libreros y toda clase de muebles de oficina. Apodaca 58 entre Suárez y Revillagigedo.

MUEBLES EN GENERAL
Juegos de cuarto, sala y comedor y saletas, máquinas de coser, baúles, escaparates, victrolas Víctor y toda clase de muebles. Apodaca 58 entre Suárez y Revillagigedo. D-6 12315 3 Abril

LAMPARAS EN GANGA
Se vende una lámpara de sala de bacarat, muy fina, en $300.00. — Una lámpara de comedor. Una lámpara de pie de bronce, en $100, mármol de Verona, en $80.00. Puede verse en la Casa Vilaplana. O'Reilly y Villegas. q
D-6 E- Indif. 1 En.

PARA OFICINAS Y DE OCASION
Bufetes planos y de cornisa. Archivos, cajas archivos, máquinas de escribir. La Hispano Cuba, Villegas, 6. Losada. A-8054.

DINERO
No reparamos intereses. Préstamos sobre alhajas y objetos de valor.
LA HISPANO CUBA
Villegas, 6, por Avenida de Bélgica, antes Monserrate. Teléfono A-8054.

DE OFICINAS
Compro. A-8054. Bufetes planos y de cortinas. Archivos, cajas archivos, libreros, máquinas de escribir. La Hispano Cuba. Losada, Villegas, 6. A-8054.
D-6 E-317 Indf.

AL CONTADO Y A PLAZOS
Muebles, cuadros y objetos de arte. Compro toda clase de muebles y también los alquilo a precios módicos. Operaciones reservadas en préstamos sobre joyas. Surtido completo en brillantería y relojes finos. El Aguila de Oro, de J. Pernas. Teniente Rey 83. Teléfono A-8731.
D-6 8995 31 Marzo

NECESITO vender un juego cuarto tres cuerpos caoba completo, adornos bronce, dos cuadros grandes de tapiz como nuevos, pueden verse Compostela 116 altos. D-6 12172 27 Marzo

LIQUIDACION EN MUEBLES
Escaparates de luna a $23.00, sin lunas a $8.00, coquetas a $12.00, camas de hierro a $7.00, aparadores a $12.00, neveras hierro laqueadas a $25.00, redondas a $45.00, vitrinas a $18.00, mesas redondas a $8.00, juegos de cuarto de 6 piezas a $75.00, sala a $70.00, mimbres a $60.00, máquinas de Singer bobina central $30.00, vitrolas desde $12.00. Discos, violines, mesas de centro, paravanes, sillones de niños, muebles de todas clases finos y corrientes todo a mitad de precio. El Pensamiento. Sol 93, entre Aguacate y Villegas. Nota: Compramos y cambiamos muebles. Llamen al teléfono A-4518. D-6 S-1937 23 Abril

VENDO MUEBLES DE TODAS CLASES
Juegos de cuarto de caoba con nueve piezas, y en cedro laqueados, tenemos desde $70, de comedor, $85, ídem de sala $65, camas de hierro desde $8, de niño $7, seis sillas y dos sillones de caoba $15, escaparates con lunas $28, y muchos más que no se detallan, a precios muy baratos. Cao y Pita. Infanta No. 88, esquina a Carlos III. Teléfono U-4352.
D-6 11979 5 Abril

REGISTRADORAS National, Registradoras Ankel Alemanas, varios modelos, plazos cómodos, descuentos al contado. Hago cambios, compro, reparaciones niquieladas y esmaltados; trabajos garantizados. Hay accesorios J. R. Ascencio. Telf. M-9571. Campanario 89.
D-6 9297 2 Abril

MUEBLES
Fabricamos o importamos para el gusto más refinado. Pueden adquirirse a plazos y en alquiler en el almacén importador de muebles y casa de préstamos "La Nueva Especial". Neptuno Núm. 191 y 193 Teléfono U-5016, al lado del café "El Siglo XX". Nota:—Las ventas para el campo no pagan envases.
D-6 S-1759 1 Abril

SE ARREGLAN MUEBLES "EL ARTE"
Taller de reparación y reconstrucción de muebles, envases y embarques. Especialidad en pinturas, barnices y tapicería. Calle I número 9, casi esq. a Calzada. Telf. F-2312.
D-6 S-1933 7 Abril

DINERO MODICO interés sobre joyas, brillantes, ropas de caballeros hilo y seda, Ortofónicas, máquinas de escribir y Singer, compramos muebles finos. "El Volcán", Factoría 26. Teléfono A-9205.
D-6 S-1703 30 Marzo

VENDO POR tener que ausentarme inmediatamente juego cuarto y comedor, todo caoba y a precio ruinoso. Para informes: Sra. de Alvarez, Industria 160.
D-6 12549 29 Marzo

MUEBLES EN GANGA
Gran surtido en juegos completos y piezas sueltas, juegos de cuarto, 70 pesos; comedor 75 pesos; sala o recibidor, 45 pesos; camas a 7 pesos; cómodas 10 pesos; seis sillas y dos sillones 15 pesos; sillas sueltas a $1.50; sillones $2.50; mesas correderas 6 pesos y otros que no se detallan a los precios mencionados. También se cambian y compran en
"LA PRINCESA"
San Rafael 107. Teléfono A-6926.
D-6 2777 Indf. 1 Dic.

ROPAS, MUEBLES, ALHAJAS
Realizamos toda clase ropa caballeros, capas barragán, baúles, maletas, máquinas coser, escribir y alhajas procedentes de empeño. Empeñamos y compramos. "Los Jimaguas", Suárez y Misión. A-3339.
D-6 S-2169 15 Abril

D7. Instrumentos Música

CON GRANDES FACILIDADES
Vendemos pianos, autopianos y vítrolas ortofónicas Victor. Visite nuestros nuevos departamentos de música impresa e instrumentos de cuerdas. Vendemos lo mejor y a precios bajos. Universal Music & Comm. Co. San Rafael y Consulado. Teléfono A-2930.
D-7 S-1221 6 Abril

SE VENDE un piano casi nuevo marca Ricca & Son, a precio muy razonable. Informes señora de Alvarez, Industria 160.
D-7 12506 28 Marzo

SE VENDE Victrola "Víctor" chica con 12 discos en 14 pesos. Factoría 72 bajos (el número en la puerta). Preg. por Gil. D-7 12302 27 Marzo

SE VENDE en 90 pesos un piano marca Chassaigne Freres. Está en buenas condiciones. Informan Villegas 109, primer piso. D-7 12231 27 Marzo

GRAN REALIZACION DE PIANOS
Y pianolas de muy poco uso, absoluta garantía con grandes facilidades de pago. "El Brillante", Casa de Préstamos, Aguila 211. Teléfono M-1661.
D-7 S-2335 7 Abril

MAGNIFICO PIANO Ronisch, superior sonoridad, modelo especial, 10 meses de uso. Precio moderado. San Rafael número 141, bajos, entre Soledad y Oquendo.
D-7 S-2296 27 Marzo

A PLAZOS Y al contado, liquidamos una enorme cantidad de pianos y pianolas de las mejores marcas y absoluta garantía, al alcance de todas las fortunas. "La Predilecta", San Rafael y Oquendo.
D-7 S-2198 2 Abril

PIANOS, pianolas e instrumentos al contado y en plazos cómodos. Música impresa y estudios para todos los conservatorios. Pianos de alquiler, afinaciones y reparaciones. Calidad y bajo precio. Viuda de Carreras y Cía. Prado 115. Telf. A-3642.
D-7 E-1757 Indf. 1 Ag.

SU PIANO se afina por dos pesos, poniendo cuerdas gratis. Experto afinador con muchos años de práctica. Teléfono U-6411.
D-7 11784 9 Marzo

D8. Animales

SE VENDEN 60 mulos de todas clases, caballos de monta, un burro semental, carros de todas clases, faetones, arañas, arreos. Marina 3 esquina Atarés. Teléfono X-2876, frente talleres Genaro Jarro y Cuervo. D-8 S-1863 4 Abril.

SE VENDE una chiva isleña, recién parida, con dos chivitos, informan teléfono I-5194. D-8 12460 30 Marzo

GRANJA ARELLANO. Se venden huevos para incubar de Rhode Island Reds y Plymouth Rocks Barreados, importados de la R. O. I. de Britiss Columbia, Leghorn Blancos de la cría de Ferris y Catalanas del Prat. Granja Arellano, carretera de la Lisa a Arroyo Arenas entre kilómetros 11 y 12. Visite la Granja. Teléfono FO-7264. Correspondencia a Amargura y Habana. D-8 E-370 28 Febrero

SE VENDEN cachorros legítimos policía muy baratos. San Pablo 56 Cerro.
D-8 12224 27 Marzo

VENDENSE TRES pollonas y un pollón Rhode Island: plena postura. También lote de los mejores conejos gigantes que hay en la isla. Industrial Avícola, kilómetro 21, Punta Brava, finca "La Piragua". D-8 11754 4 Abril

D9. Fincas Rústicas

SE VENDE o se alquila en Hoyo Colorado, espléndida finca con residencia, casa de dos plantas, con jardines, garages, casa para portero, caballerizas, juego tennis, gran laguna con casa para botes. Informan: teléfono I-4990.
D-9 S-2262 29 Marzo

FINCAS EN Calzada, chicas y grandes, propias para granjas, vaquerías o cultivos. Tienen río, 8 kilómetros Habana; las vendo o arriendo cobrando las siembras. Díaz Minchero, Guanabacoa, Caserío Villa María. Telf. XO-1404.
D-9 12377 2 Abril

FINCA RUSTICA dos caballerías, en carretera, terreno colorado para granja con casas. Pozo, arboleda, cercada. Se cambia por una casa de tres cuartos, garage, próxima a la calzada Santos Suárez. Informes: Francisco González, 6 entre 7 y 9, Santiago de las Vegas.
D-9 12390 28 Marzo

FINCAS RUSTICAS
Vendo una de 7 caballerías, en Vereda Nueva; una de 2 caballerías, una de 5 caballerías, una de 7 caballerías, próximas a Alquízar; una de 2 caballerías limdando con la Carretera Central, en San José de las Lajas; una de 17 caballerías, una de 52 caballerías y una de 70 caballerías, en Ceiba Mocha. Trato directo con el propietario. Manzana de Gómez 443. D-9 11901 5 Abril.

FINQUITA TERRENO propia para quinticas con preciosa arboleda de frutales, frente a carretera, con ómnibus por cinco centavos. Se vende con diez mil metros. Informan: teléfono F-5937.
D-9 12196 29 Marzo

BUEN negocio por poco dinero. Se cede la acción de la finca San José, carretera de Jaimanitas, a las puertas de la Habana, lugar de mucho porvenir, dos caballerías, tierra colorada, casa buena, con servicios sanitarios, dos pozos, con motor, dos casas, garage, frutales, cercados para crías, gran guayabal y otras muchas ventajas. El ganado a piso y subarrendamiento de media caballería pagan el alquiler ($75 mensuales). Informes en la misma.
D-9 11948 31 Marzo

D10. Objetos Varios

VENDO HISTORIA de España por Pi-Margall (8 tomos), y un reloj de oro, calendario y repetición. Barato, San Rafael número 141, esquina Oquendo.
D-10 S-2297 27 Marzo

LA LLAVE del comerciante. Monte 248, frente al Mercado, líquido mesas vitrolite, sillas de Viena, caoba y rejilla nuevos, contadora National, caudales, molino café, varias vidrieras engrampadas nuevas, cantina completa, buró plano y cortina, espejos, cocinas, hornos, ventiladores, armatostes de vitrolite.
D-10 12326 3 Abril

ARTE ESPAÑOL
Se vende particular San Antonio tallado en madera con oro y pintura quemado a fuego. Altura 1 metro 8 cts. Charles Krauss, Calzada Columbia, entre 18 y 20. Marianao. (D-10) 12451 27 Marzo

CAJA CAUDALES grande cambio por más chica, archivo acero o se vende, es moderna, cuatro puertas, dos combinaciones, por mudarme para altos. Prado 109 interior. M-1951.
D-10 12489 28 Marzo

SE VENDE la estantería de un café cantina, en bastante buen estado. Se da barato. Calle 25 esquina Hospital.
D-10 S-2391 27 Marzo

EQUIPAJES
Baúles, maletas y maletines en calidad fina y corriente a precios descomunales. Véalos en Suárez y Gloria.
(D-10) 11988 29 Marzo

E. SE SOLICITAN

E-1.—Criadas y Criados.
E-2.—Cocineras y Cocineros.
E-3.—Para dos o más servicios.
E-4.—Manejadoras.
E-5.—Crianderas.
E-6.—Chauffeurs.
E-7.—Costureras.
E-8.—Oficinistas.
E-9.—Operarios y Aprendices.
E-10.—Varios

E1. Criadas y Criados

SE SOLICITA una muchacha española que sea joven para servir en comedor y limpieza. J. del Monte No. 256. Toyo.
(E-1) S-2398 28 Marzo

SOLICITO criada fina que sepa servir mesa a la rusa y limpiar bien, con referencias. $30 y uniformes, Vedado. Calle 15 No. 380 esquina a 2. Venga después de las 9. E-1 12508 27 Marzo

SOLICITO una criada para comedor que sea fina y sepa servir a la rusa; y otra criada para la limpieza de la casa, que tengan referencias de casas conocidas. Casa Vda. de Argüelles, Línea entre F y Baños, Vedado.
E-1 S-2376 29 Marzo

SE SOLICITA una criada para peninsular para habitaciones. Sueldo: 20 pesos. Calle Paseo número 220, entre 21 y 23.
E-1 S-2410 29 Marzo

SE SOLICITA una sirvienta para una corta familia. Inquisidor número 48, primer piso. E-1 12415 28 Marzo

SOLICITO CRIADA inteligente, de mediana edad, acostumbrada al servicio de buenas casas, para limpieza de habitaciones, que sepa leer, escribir y telefonear, con referencias de la Habana. Sueldo: 30 pesos o más, si lo merece. Presentarse en la Quinta Palatino, Cerro.
E-760 28 Marzo

SE SOLICITA criada comedor, se piden referencias. Sueldo, 20 pesos. F No. 121 esquina 13.
E-1 12307 27 Marzo

E2. Cocineras-Cocineros

MONTE 194 altos, se solicita una cocinera blanca para casa particular, solamente para cocinar.
E-2 12487 27 Marzo

E3. Para 2 o mas servicios

SE SOLICITA una criada española que sepa cocinar para corta familia. Informes: Edificio América, Departamento número 206. N y 27, Vedado.
E-3 12366 28 Marzo

SE SOLICITA una muchacha para la cocina y la limpieza, que duerma en la colocación. Juan Bruno Zayas 31 entre Estrada Palma y Libertad.
(E-3) 12498 28 Marzo

SE SOLICITA una joven española para limpiar una casa chica de corta familia, tiene que hacer algo de todo, que sea persona formal, si se porta bien se tratará como de familia. Para tratar de 9 a 6 de la tarde. O'Reilly 40.
(E-3) 12500 27 Marzo

SE SOLICITA una española en Santos Suárez 87 entre Flores y Serrano, para la limpieza y cocinar.
E-3 12181 27 Marzo

SE NECESITA una muchachita para ayudar a los quehaceres de la casa, que tenga buenas referencias. Maloja número 13, bajos. E-3 11750 28 Marzo

E8. Oficinistas

SOLICITO para trabajos de oficina una muchacha teniendo un poco de experiencia y algunas nociones de contabilidad. Referencias exigidas escribir personalmente Apartado 633, Habana.
E-8 12392 28 Marzo

E9. Operarios-Aprendices

SE NECESITAN buenas operarias de ropa de niños, trabajo para el taller y para su casa. Diez de Octubre 613. Teléfono I-7090. E-9 12513 28 Marzo

E10. Varios

OPORTUNIDAD
Se solicita una señora o señorita para trabajo fácil y decente. Se requieren juventud y buena presencia. Indispensable presentación personal. No atenderemos llamadas por teléfono Ver al Sr. Florentino Rodríguez Departamento de Propaganda de este Periódico.
E-10 Indf. 21 Enero

SOLICITO vendedor competente en ropa de caballeros; solo a media, buena comisión y 50 centavos para gastos, de 12 a 2. Galiano 132, altos. González.
E-10 12412 28 Marzo

VENDEDORES
Solicitamos buen vendedor de víveres, encargarlo inspección con venta, buen sueldo. Informa Compañía Química Industrial de Cuba, en Zanja 117, a todas horas hábiles y el domingo de 8 a 12 p. m.
E-653 27 Marzo

SOLICITAMOS comerciantes y revendedores del interior, para remitirles nota precios gran surtido quincalla. Precios bajos. Excelsior Trading, Apartado 2544 Habana. E-10 5234 28 Marzo

SOLICITAMOS vendedores activos, inteligentes y bien portados. Es negocio absolutamente serio. Si no reune condiciones de vendedor no haga solicitud. Para la ciudad de la Habana solamente. J. M. González. Apartado No. 1715, Habana.
(E-10) 12448 28 Marzo

SE NECESITAN vendedores para vender a particulares. Pueden ganar bastante dinero. Informes: Aguila 93, entre Neptuno y San Miguel, de 9 a 12 a. m. exclusivamente. E-10 12435 29 Marzo

SOLICITO SOCIO
que disponga de 10 a 20 mil pesos, pues tengo igual capital para industria, soy conocedor del giro, informes Amistad 136, Café, García. Tel. M-7136.
E-10 S-2371 8 Abril

PARA AMPLIAR en gran escala negocio de hotel, solicito señora que disponga de ocho mil pesos para sociedad u otro negocio. Tiene que ser señora de moralidad reconocida; para tratar con otra señora que da referencias. Dirigirse a Hotel Canadá, Villegas 3.
E-10 12128 29 Marzo

VENDEDORES de plaza. Para venta de artículo primera necesidad en establecimientos de víveres, se atienden solicitudes de exclusiva en cada barrio, ciudad. Necesario garantía $500.00 para obtener la agencia. Si no tiene garantía no se presente. Informes de 2 a 5 p. m. Inquisidor No. 1. Pregunte por Alfonso.
E-10 12173 27 Marzo

F. SE OFRECEN

F-1.—Criadas y Criados.
F-2.—Cocineros y Cocineras.
F-3.—Para dos o más servicios.
F-4.—Manejadoras.
F-5.—Crianderas.
F-6.—Chauffeurs.
F-7.—Costureras.
F-8.—Oficinistas.
F-9.—Operarios y Aprendices.
F-10.—Varios

F1. Criadas y Criados

UNA JOVEN española desea colocarse en casa de moralidad y corta familia; es seria y educada y sabe cumplir con su obligación. Informan en Estrella número 98-A bajos. Telf. A-7177.
F-1 12340 28 Marzo

SE DESEA colocar joven española para habitaciones o comedor, sabe trabajar, tiene referencias. Teléfono M-5056.
F-1 12455 27 Marzo

SE DESEA colocar una señora de mediana edad para criada de mano Avenida de Acosta No. 11. Telf. I-7473.
F-1 S-2396 29 Marzo

SE DESEA colocar una muchacha española para criada de mano o cuartos, teléfono U-4596.
F-1 12454 28 Marzo

DESEA colocarse una joven española de criada de manos o de cuartos. Tiene referencias. Informan: Sol 14, altos
F-1 12373 28 Marzo

SE OFRECE un buen criado de comedor. Sabe servir muy bien la mesa a la rusa y a la española. Es cumplidor de su deber y tiene muy buenas referencias de familias conocidas. Para más informes: teléfono F-6250. F-1 12431 29 Marzo

SE OFRECE joven española para criada de manos; es formal, trabajadora y desea casa seria. Informan: Atocha número 2, Cerro. Teléfono I-5765.
F-1 12433 28 Marzo

DESEA colocarse una muchacha española de criada de mano o de comedor, tiene referencias, teléfono A-0412.
F-1 12447 27 Marzo

SE DESEA colocar un buen criado español, honrado y trabajador. Tiene buenas referencias. Informan: F-2257.
F-1 12352 27 Marzo

SE DESEA colocar una joven española de criada cuartos o coser. Tiene buenas referencias, llevar tiempo en el país llamen por Segunda Ledo. Teléfono Monte 246. F-1 12441 29 Marzo

UNA JOVEN española se desea colocar en casa de moralidad de criada de mano si es corta familia también cocina, teléfono I-7391.
(F-1) 12468 27 Marzo

SE DESEA colocar una joven española para cuartos o comedor, tiene referencias y desea casa de moralidad, teléfono F-6197. F-1 12483 28 Marzo

DESEA colocarse de criada de mano o de comedor una muchacha española que sabe cumplir con su obligación y da buena comendación de la casa que ha trabajado. Informan U-6693.
(F-1) 12457 27 Marzo

SE OFRECE una joven española de criada de mano, cuartos o comedor, tiene práctica, buenas referencias. Teléfono M-9578. F-1 12475 27 Marzo

JOVEN española de buena presencia se ofrece para colocarse en casa de moralidad de criada de mano o de cuartos, prefiere el Vedado, pretensiones $25. Teléfono F-1444. F-1 12478 27 Marzo

SE DESEA colocar joven español de criado de mano, sabe servir mesa con buenas referencias donde trabajó de farmacia, sabe montar bicicleta, teléfono F-1713.
F-1 12480 27 Marzo

SE OFRECE buen criado que sabe cumplir con su obligación, soltero muy acostumbrado a servir a familias ricas con buenas referencias en el teléfono A-5324.
F-1 12486 28 Marzo

DESEA colocarse de criado en casa particular, acostumbrado a un servicio, muy fino, cumplidor y cuidoso, muy buenas referencias. Teléfono M-4584. F-1 12265 27 Marzo

SE OFRECE una muchacha española para sirvienta de comedor o criada de mano, es trabajadora y limpia

TELEFONOS A-3333 A-1014

ANUNCIOS CLASIFICADOS DEL DIARIO DE LA MARINA

TELEFONOS A-3333 A-1014

...SEA colocar una cocinera española; ...a criolla y no le importa ha... Hace dulces y tiene referen... para la cocina. Galiano esqui... M-2798.
F-2 12369 27 Marzo

...SEA española de mediana edad ...colocarse para la cocina solo, co... española y a la criolla, sabe ...cido su obligación, es sola, lo ...colocar para las afueras pagán... viajes, teléfono M-4539.
F-2 12450 28 Marzo

...colocarse una española para co... duerme en la colocación, tiene ...s. Tel. I-3693.
F-2 12504 27 Marzo

...RECE una gran cocinera, cocina española y criolla, sabe de re... tiene buenas referencias. Te... M-9578.
F-2 12476 27 Marzo

...RECE un chinito joven excelente ...cocina española y criolla, sabe ...tería, muy limpio, buenas refe... Teléfono M-9578.
F-2 12477 27 Marzo

...NERO joven español se ofrece para ...particular, es buen repostero y tie... buenas referencias. Tel. FO-2733.
(F-2) 12499 28 Marzo

...NERO asiático desea colocarse ...particular; cocina española y ...repostero. Trabaja muy prác... limpio y formal. Tiene referencias. ...número 2. Teléfono M-5790. Café
F-2 28 Marzo

...RECE un buen cocinero de color, ...fino; hace dulces; prefiere casa ...Inmejorables referencias. Te... M-1507.
F-2 12358 27 Marzo

...RECE cocinera repostera catalana, ...tar las comidas, tiene muy bue... referencias de familia distinguida, ...A-4175.
F-2 S-2394 27 Marzo

...COLOCARSE inglesa para coci... cocinera; sabe cocinar crio... Tiene referencias, cumple con su ...21 número 454, entre 8 y 10.
F-2 12376 28 Marzo

...L DEL país, mediana edad, desea ...de cocinera; es limpia; no ha... y duerme en la colocación. Pe... número 14, altos.
F-2 12380 28 Marzo

...COCINERO de color desea encon... particular; es repostero y tie... buenas referencias. Informan: te... X-2741.
F-2 12343 28 Marzo

...SEA repostera española se ofrece ...casa particular; si es corta fami... limpiar, o para todo de matri... Teléfono A-6923.
F-2 12407 27 Marzo

...SEA colocar una señora española ...mediana edad, para cocinar, descan... de moralidad. Teléfono X-2288. Limpia si es casa chica.
F-2 12403 27 Marzo

...SEA colocar una señora española, ...de cocina; lleva tiempo en el ...le importa salir al campo. In... F-2357.
F-2 S-2375 27 Marzo

...SEA colocar joven mestiza para ...sabe su oficio. Cumple con su ...Teléfono F-2084.
F-2 12417 28 Marzo

...SEA colocar un cocinero joven es... lleva tiempo en el país y sabe ...con su obligación. Tiene buenas ...de casa particular. Teléfono
F-2 12309 27 Marzo

...cocinera repostera española de... colocarse, sabe cocina española y ...tiene referencias. Informan Ba... altos, habit. 36. M-5115.
F-2 12280 27 Marzo

...cinero repostero desea colocarse ...casa particular, cocina bien criolla, ...francesa, sabe su obligación, ...referencias. Informan teléfono ...Alfredo.
F-2 12275 27 Marzo

...SEA colocar un joven español de ...de casa de huéspedes, bodega ...rio. También es camarero y por... Cumple con su deber. Telf. F-3517.
F-2 11649 27 Marzo

...SERA DE color desea colocarse pa... ...nar y limpiar; en la misma otra ...para dormir fuera. Informan: te... F-3030.
(F-2) 11650 27 Marzo

3. Para 2 o mas servicios

...SEA colocar una joven española ...cocinar o limpiar. Teléfono I-7293.
F-3 12290 27 Marzo

...RECE una señora de color para co... una dama o caballero solo o ...sirviente. Lealtad 170. Teléfono M-9339.
F-3 12534 28 Marzo

...OFRECE una joven de color para ir ...extranjero. Ha viajado otras veces; ...manejar o limpiar. F-4427.
F-3 S-2411 29 Marzo

...SEA colocarse una muchacha españo... para cocinar solamente y siendo ma... sola con casa chica cocina y lim... Informan: Telf. A-8253.
(F-3) 12557 28 Marzo

...JOVEN española que lleva poco ...en el país. Desea colocarse para ...de mano, no le importa cuidar los ...3445, después de las 8 a. m.
F-3 12299 27 Marzo

...LLA de mediana edad desea co... para cocinar y limpiar para cor... Teléfono M-4203.
F-3 12526 29 Marzo

...colocarse señora española aseada ...manejadora, para trabajo de matri... o corta familia. Sabe cocinar, ...bora. Calle F número 5, Vedado. ...4231.
(F-3) 12551 29 Marzo

...SEA colocar una joven de color ...manejadora o criada de cuartos; ...de edad. Compostela 156. A-6595
F-3 12438 27 Marzo

...colocarse señora española de me... edad para cocinar y limpiar, re... U-1633.
(F-3) 12490 28 Marzo

...colocarse una joven española ...criada de mano o manejadora, es ...sabe su obligación, pregunten por ...Teléfono M-3053.
(F-3) 12492 28 Marzo

...SEA colocar una señora de me... edad de criada de mano o ma... entiende un poco de cocina, no ...pretensiones. Teléfono A-2035.
F-3 12461 27 Marzo

...FRECE manejadora española ca... con los niños, tiene buenas re... ayuda a la limpieza, no tiene ...también se coloca para cocinar. ...Elvira. U-1759.
F-3 12462 27 Marzo

...SEA colocar una señora de me... edad española para cocinar y ...corta familia, informan teléfo... 1338.
F-3 12453 27 Marzo

...colocarse una muchacha para ...de mano, sabe coser, tiene bue... referencias. Informan en Infanta 99. ...U-2740, carnicería.
(F-3) 12507 28 Marzo

...SEA colocar una señora de mediana ...entiende de cocina y de limpieza, ...teléfono A-2059. Piedad.
F-3 12279 27 Marzo

...colocarse señora para los que... ...de una casa o para limpiar so... referencias. Informan: U-4441.
F-3 12375 28 Marzo

...colocarse una joven de color pa... ...cuidar y pequeña limpieza. Teléfo... 1412.
F-3 12364 27 Marzo

SE DESEA colocar una joven española para cocinar; no le importa tener que ayudar en la limpieza. No duerme en la colocación. Informan en el Telf. A-6269.
F-3 12372 31 Marzo

UNA JOVEN desea encontrar familia para ir a New York; habla algo de inglés, para manejar o dama de compañía. Conoce bien el país. Jesús María 89.
(F-3) 12360 27 Marzo

SE DESEA colocar una joven de color para cocinar o limpiar. Informan en el Telf. M-1714.
F-3 12346 28 Marzo

DESEA colocarse una joven española de criada de manos o manejadora. Tiene referencias. Informan: en Reina. Teléfono M-4878.
F-3 12336 28 Marzo

DESEA colocarse señora española de mediana edad, para cuartos o para matrimonio para todo el servicio si es casa chica. Tiene quien responda por ella. Teléfono M-5632.
F-3 12394 29 Marzo

SE DESEA colocar una joven española para criada o manejadora. Telf. F-6252.
F-3 12399 30 Marzo

SE OFRECE señora española para cocinar y limpiar un poco; si es corta familia; es limpia y tiene referencias. Teléfono M-4276.
F-3 12402 27 Marzo

SEÑORA española, 30 años, se coloca para cocinar o limpiar. Tiene buenas referencias. Sabe trabajar. Telf. M-4907.
F-3 S-2386 27 Marzo

DESEA colocarse joven de color como criada de señora, niños crecidos o manejadora. Habla inglés, español. Buenas referencias. Llamen XO-1522.
F-3 12255 27 Marzo

UNA JOVEN asturiana que lleva doce años colocada con una misma familia que la recomienda como honrada y formal desea encontrar familia que la lleve a España, prestando su servicio como manejadora o criada a cambio de pagarle el pasaje. Teléfono F-2983.
F-3 10725 27 Marzo

F6. Chauffeurs

CHAUFFEUR español desea colocarse en casa particular o comercio. Tiene referencias. También sale al campo. Teléfono X-1970. Pregunten por González.
F-6 12401 28 Marzo

SE OFRECE un chauffeur peninsular, ha trabajado de particular. Telf. M-4602.
F-6 12420 28 Marzo

CHAUFFEUR español, con nueve años de práctica y buenos informes y garantías solicita colocación en casa particular para ciudad o campo; es persona seria y respetuosa, entendida y conocedora de cualquier clase de automóvil. Telf. U-4652.
F-6 12398 28 Marzo

DESEA colocarse un chauffeur, práctico en todas las marcas de automóvil. Tiene buenas referencias. Informan: teléfono F-4433.
F-6 12381 31 Marzo

CHAUFFEUR mecánico español, joven, con los dos títulos: el de España y el de esta, se ofrece a casa particular o comercio. Informan a Ignacio. Telf. A-4045.
F-6 1378 29 Marzo

DESEA colocarse chauffeur español con muchos años de práctica, sabe manejar toda clase de máquinas y entiende de mecánico y buenas recomendaciones. Teléfono M-5337.
F-6 12060 30 Marzo

F8. Oficinistas

UN JOVEN español desea colocarse en oficina o como ayudante de carpeta. Sabe de cuentas, escribe a máquina y conoce algo de correspondencia. Tiene quien lo garantice. Informan en el teléfono A-3786. Habana.
F-8 12341 28 Mzo.

500 PESOS

Deposito como garantía si consigo plaza de cobrador en alguna Compañía o comercio etc. etc. No tengo pretensiones y puedo dar informes. Dirijanse por escrito al apartado de Correo 1704. D. P. García.
F-8 11671 28 Marzo

SEÑORA QUE habla y escribe correcto inglés, habla francés y castellano, puede hacer traducciones, desea emplearse. Sitios 40, altos, teléfono A-9242. Señora Consuelo Montes.
F-8 12123 28 Marzo

DESEO ENCONTRAR empleo en casa comercial, agencia o cosa análoga. Tengo nociones de inglés, de mecanografía y bastante de aritmética, ortografía. Cerro No. 440-C, Roberto Guevara.
F-8 12545 29 Marzo

TENEDOR DE LIBROS

Muy práctico, serio y con magníficas referencias, se hace cargo de cualquier contabilidad por insignificante que sea, fijo por horas. Teléfono X-1487.
(F-8) 10197 7 Mayo

F10. Varios

SE DESEA colocar un muchachito para cualquier trabajo de hotel o fonda. Llame al teléfono I-3178. Tomás Barrucal.
F-10 12555 29 Marzo

SE OFRECE una buena lavandera de ropa fina, para traerla a su casa o va a domicilio. FO-2816.
F-10 12389 28 Marzo

SE DESEA colocar una señora de color, de lavandera, en casa particular. Sabe su obligación. Telf. U-2835.
F-10 12356 27 Marzo

SE DESEA colocar un muchacho de 17 años, para lo que se presente. Teléfono U-6133.
F-10 12357 28 Mzo.

SE OFRECE una buena lavandera de ropa fina, igual de caballero que de señora, tiene buenas recomendaciones, llamen al teléfono X-1034.
F-10 12446 27 Marzo

DESEA colocación un joven para camarero, ha trabajado en los mejores hoteles de Cuba, buen trato y tiene recomendaciones, no le importa ir cerca de la Habana, llame al teléfono A-2539.
F-10 12472 28 Marzo

PARA SECRETARIO particular, mayordomo de importante sociedad o cosa análoga, se ofrece persona seria y con suficiente práctica y garantías. No le importa viajar. Escriban a F. Quevedo, Galiano 96, Habana.
(F-10) 12395 29 Mzo.

SE OFRECE un excelente ayuda de cámara, español; sabe servir mesa para un caballero solo que quiera viajar por el extranjero, con doce años de práctica. Sabe muy bien su obligación; da referencias de personas conocidas. Para más informes: teléfono F-5262. Tintorería La Victoria.
F-10 12430 29 Marzo

SE DESEA colocar un joven español, de jardinero y demás quehaceres de casa. Tiene recomendaciones. Informan: Jardín América. Teléfono F-1613.
F-10 S-2385 28 Marzo

SEÑORA mediana edad instruída, acostumbrada a viajar Europa, inmejorables referencias, solicita acompañar enfermos o niños o dama compañía o lo que se presente, a Europa o Estados Unidos, pocas pretensiones, llame Juanita. U-3054.
(F-10) 11414 27 Marzo

UNA JOVEN del Norte, desea colocarse con dentista como higiénica o ayudante de laboratorio. Experimentada. Llame Higiénica, M-7140.
(F-10) 12240 27 Marzo

G. AVISO OPORTUNO

G-1.—Religiosos.
G-2.—Oficiales.
G-3.—Agencias de Colocaciones.
G-4.—Saldos.
G-5.—Arrendamientos.
G-6.—Pérdidas.
G-7.—Para las Damas.
G-8.—Para el Hogar.
G-9.—Enseñanzas.
G-10.—Interés General

G2. Oficiales

ANUNCIO
(Segunda Convocatoria)

REPUBLICA DE CUBA

SECRETARIA DE LA GUERRA, MARINA Y EJERCITO
DEPATAMENTO DE ADMINISTRACION

Habana, 15 de Marzo de 1929.

Hasta las 9 a. m., del día 29 de Marzo de 1929 se recibirán en estas oficinas sitas en Diaria y Sánchez Figueras, proposiciones en pliegos cerrados para el suministro y entrega al Ejército durante el año fiscal de 1929 a 1930, de BUJIAS PARA FORD, ENCERADOS y PARCHES SECOS y entonces las proposiciones se abrirán y leerán públicamente. Se darán pormenores a quien los solicite.—(Fdo.) J. SEMIDEY, M. M. Brigadier Aux. del Jefe del Estado Mayor, Jefe del Departamento de Administración.
2381 2-ds 15 2ds 27.

ANUNCIO DE SUBASTAS

SECRETARIA de la Guerra y Marina, MARINA DE GUERRA, Castillo de la Punta, Habana, 14 de Marzo de 1929.—Hasta las nueve de la mañana de los días que se detallarán a continuación, se recibirán en las oficinas de la Sección de Administración, proposiciones en pliegos cerrados para los suministros siguientes: "Carbón Mineral", el día 15 de Abril; "Aceites y Grasas Lubricantes", el día 17 de Abril; "Pinturas y sus preparados", el día 18 de Abril; "Zapatos y Efectos de Vestuario para Alistados", el día 19 de Abril; "Efectos de Ferretería y Herramientas en General", el día 22 de Abril; "Efectos de Loza, Cristales, Aluminio" etc., el día 3 de Mayo; "Efectos de Escritorio", el día 6 de Mayo; "Maderas", el día 7 de Mayo; "Banderas y Gallardetes", el día 8 de Mayo; "Ropa de Cama, Cocina y Cámara", el día 9 de Mayo; y "Efectos Eléctricos", el día 10 de Mayo. Entonces se abrirán y leerán públicamente. Se darán pormenores y se facilitarán Pliegos de Condiciones a quienes los soliciten en el Negociado de Subastas, Sección de Administración, Castillo de la Punta, Ciudad. Los Pliegos serán dirigidos al que suscribe y al dorso se les pondrá: Contiene proposiciones para el suministro de (aquí el título de la subasta que sea), durante el año fiscal de 1929 a 1930.— Eduardo Quintos RUIZ, M. N. Capitán de Corbeta, Jefe de la Sección de Administración.
2764 4 alt. d-16 1-d 15 Ab. 1-d 9 My.

G3. Agencias de Colocaciones

AGENCIA LA Primera de Aguiar, Maloja 53. Telf. A-3090. La más antigua, la que mejor personal tiene de todos los giros y para toda clase de trabajos. Alonso.
G-3 S-2070 12 Abril

SOLICITAMOS sirvientas. Las que se apunten antes de enero próximo pagarán sólo 50 centavos; las que se apunten después pagarán 80. Acosta 103. Teléfono M-3366. Unica sociedad protectora de sirvientas.
(G-3) 11981 29 Marzo

AGENCIA La Unión de Marcelino Menéndez. Treinta y dos años de establecida. Es la única que en cinco minutos facilita todo el personal con buenas referencias. Llamen al teléfono A-3318. Habana 114.
G3 S1775 1 Abril.

VILLAVERDE y Compañía, OR'eilly 13. Teléf. A-2348. Si usted necesita un buen cocinero, camareros, criados, dependientes, fregadores, cafeteros, chauffeurs, jardineros, etc., etc. Llame al teléfono de esta antigua y acreditada casa y se le mandará en seguida con las referencias necesarias. Se mandan a toda la isla. Agencia seria.
G-3 S-2196 2 Abril

EL TIEMPO ES DINERO

Usted no puede perder su tiempo entrevistando personas de dudosa competencia para cubrir sus vacantes, Nosotros nos encargamos de la selección, mandamos solamente personas especificadas para cada puesto; confíenos sus problemas de empleo, le ahorrará a usted tiempo y dinero, llamando a la Cuban American Employment Office. Teléfono A-3343 y será servido el empleado que soliciten.
G-3 S-2345 7 Abril

G5. Arrendamientos

EN SALINAS (Asturias, cerca de la playa, a unas horas de Gijón, se arrienda para la temporada de verano, un magnífico "Chalet" de dos pisos, amueblado, con todas las comodidades. Se compone de recibidor, sala, saleta, comedor, cocina y servicios, en la parte baja; en los altos, cinco cuartos capaces para dos camas, mirador, galería, cuarto ropero, baño y agua corriente, pasillo y otros servicios. Tiene luz eléctrica, termosifón. Todo el Chalet está roedado de un frondoso jardín. Precio económico. Informa: Mariano Miguel, en el "Diario de la Marina"
G-5 E-742 29 Marzo

ARRIENDO CAFE con dos mesas de billar, vidriera tabacos y quincalla. Informan: "La Luna", Paseo y Calzada, Vedado.
G-5 12131 2 Abril

FINCA EN carretera con Havana Central al lado muchos frutales y agua, buen terreno 6 y tres cuarto caballería. Se arrienda. Teléfono F-5557.
G-5 S-2268 31 Marzo

VAQUEROS

Se arrienda magnífica finca, propia para vaquería. Tiene gran establo y agua en abundancia. Informan: San Rafael 238, entre Infanta y Basarrate. Telf. U-4239.
G-5 11175 27 Marzo

SE ARRIENDA finca cinco ballerías buena casa, pozos agua abundante, bomba de motor. Tiene establo grande, tierra magnífica, muy cerca de la Habana y en carretera. Informes: teléfono I-1660.
G-5 12363 30 Marzo

G6. Pérdidas

SE GRATIFICARA con $100.00 a la persona que dé el paradero y puedan ser hallados en él una señora y una señorita de raza blanca llegadas del interior a mediados de este mes; la primera es bastante trigueña, gruesa y de ojos negros grandes; la otra menos trigueña, de mediano grueso a delgada, pelo castaño oscuro, ambas bajas de estatura y con melena. Las reclaman sus padres. Más informes vean Víctor Jiménez. Monte 67 (altos), Habana.
(G-6) 12089 27 Marzo

G7. Para las Damas

CULTIVE SU ESTETICA

Lo fisiología del seno en sus distintos períodos es extensísima para recuperar y conservar sus atractivos durante largo tiempo, use productos Alemany, fórmulas Dr. Monserrat adquirido extranjero, y otros maravillosos contra barros, grasa, manchas. Depósito, Animas 15, teléfono M-2390 y San José 112. Tel. U-3054.
(G-7) 11108 29 Marzo

OLGA KUZMA

Le pinta y hace sus sombreros en el mismo color de su vestido; y tiñe toda clase de sombreros por el color de la muestra que le den. Prado número 31 bajos, entre Refugio y Genio.
G-7 S-2308 1 Abril

MANTONES de Manila; mantillas, peinetas españolas; trajes típicos de todas naciones, pinturas, maquillajes para artistas de teatro y cine. Alquiler de disfraces para carnaval, de todas clases y estilos, los alquila PILAR, Virtudes, 28, entre Aguila y Amistad. Teléfono M-9392.

FUERA CANAS. Obtenga un hermoso color negro o castaño usando "La Favorita", tintura instantánea y vegetal a base de Quina. Estuche $1. De venta en boticas y sederías. Depósito: Peluquería PILAR, Virtudes, 28. Teléfono M-9392.

CORTE de pelo a sus niños por expertos peluqueros, estilo americano y francés. Niños, 50 centavos. Niñas modelo "Garzón". Niños "Juana de Arco" 50 centavos. Señoritas 80 centavos. Peluquería PILAR, Virtudes, 28. Telf. M-9392.

PILAR. Peluquería de señoras y niños. Peinados $1; masajes, 50 centavos; manicure, 50 centavos; lavado de cabeza, 50 centavos; teñido del cabello desde cinco pesos. Trenzas, moños postizos, cabello. Virtudes, 28. Teléfono -9392.
G-7 10542 11 Abril

MODISTA sombrerera, tiño, hago, reformo cualquiera clase de sombrero; no le bote, lo dejo nuevo; vestidos de niñas 80 centavos algodón sedería $1,50, seda $2. Virtudes 67, al lado botica. Telf. A-2492.
G-7 11885 30 Marzo

PARA LAS DAMAS. MONTE 61 Telas estampadas. Señora: ¿Ha visitado usted la "Nueva Isla" en Monte 61? Si no lo ha hecho aún no pierda la oportunidad de hacerlo cuanto antes y admire las creaciones de más exigente moda en sus variados artículos. Voiles, chifones, crepés, georgetes, etc. etc. Una especialidad; los corsets Nueva Isla. En perfumería lo mejor, lo más fino. "Minimax" es el lema de esta casa: Máxima calidad por mínimo precio. Háganos una visita.
(G-7) 10216 8 Abril

SENOS

Desarrollo o restauración por nuevo tratamiento de uso externo. Conserve la lozanía del seno, la belleza del rostro y la suavidad del cutis, con los productos Emegé. De venta en La Casa Grande. Informes confidenciales por correo o teléfono. Mile. Emegé. Industria 57. Teléfono M-9513
G7 S537 2 Ab.

G8. Para el Hogar

EXCEMICIDA de Madame Sentouré. Maravillosa pomada francesa, infalible para eczemas, herpes, psoriasis, granos, fístulas. Poderoso específico para llagas, úlceras crónicas. Curas asombrosas. Venta: Sarrá, Johnson, Taquechel. Depósito: Máximo Gómez 412. Dr. Morist.
G-8 Ador. Indf.

MECANICO. Ochenta centavos limpieza y arreglo máquinas coser, cocinas gas y calentadores. Instalaciones en general. Precios convencionales. Corrales 20. Teléfonos A-4519 y M-4661. F. G. Santos.
(G-8) 12414 27 Marzo

SE APROXIMA EL VERANO

Y los inconvenientes del calor y el polvo, así como las molestias de las lluvias, puede usted, señora, evitarlos fácilmente. Nuestros TOLDOS y CORTINAS son el encanto de la buena sociedad habanera.
FABRICA DE CORTINAS Y DE TOLDOS, Teniente Rey 104. Teléfono A-5847. Frente al DIARIO DE LA MARINA.
(G 8) 11216 Marzo 28

G9. Enseñanza

ACADEMIA DE corte y costura "Sistema "Martí". También se dan clases de bordados Rafia, en casa o a domicilio. Teléfono I-4031.
G-9 S-2323 26 Marzo

ARITMETICA, Algebra, Geometría y Trigonometría. Clases particulares por profesor Dr. en Ciencias. Ave. de Acosta y Décima, entre San Francisco y Concepción, Reparto Lawton. Telf. X-2382.
G-9 12539 31 Marzo

SE OFRECE profesora inglesa por horas, no tiene pretensiones, con buenas referencias, llamen A-4175.
G-9 S-2393 27 Marzo

TENEDURIA DE Libros y Aritmética Mercantil. Clases particulares por profesor titular. Ave. de Acosta y Décima, entre San Francisco y Concepción, Reparto Lawton. Telf. X-2382.
G-9 12538 31 Marzo

PROFESOR COMPETENTE de primera y segunda enseñanza, joven, con mucha práctica y magníficas referencias. Clases a domicilio. San Miguel 126. Teléfono U-1264.
G-9 12350 30 Marzo

SEÑORITA profesora de inglés y doctora en Pedagogía se ofrece para clases a domicilio a familias honorables. Métodos eficaces y rápidos. Llame a A-2073.
G-9 12207 31 Marzo

JUAN J. TORRA Cabarrocas, Profesor de Matemáticas. Experto en clases para la Escuela Normal y el Instituto. Enseñanza rápida y garantizada. Clases a domicilio. Precios módicos. Informan: teléfono U-6095. Valle 69, 1o.
G-9 11770 4 Abril

PROFESOR Domingo Valdés Goñi, de 1a. y 2a. Enseñanza, sabe inglés, puede dar referencias, da clases a domicilio. Teléfono I-7459.
G-9 12170 31 Marzo

PROFESOR GRADUADO en Madrid y París. Clases a domicilio. Primera y segunda enseñanza. Gramática, Historia, Literatura, Geografía y Francés. Sr. Cld. San Lázaro 388-A. Telf. U-4746.
G-9 12147 7 Abril.

SE DAN clases de piano y solfeo, por un método moderno y rápido, a domicilio en la casa. Precio módico. Para informes: teléfono U-3108.
G-9 S-2298 21 Abril

ACADEMIA SAN MATEO

San José número 8, por Aguila. Clases de inglés, Teneduría, Taquigrafía y Mecanografía con Ortografía, a 4 pesos mensuales cada asignatura sola. Dos asignaturas 7 pesos y tres $10 mensuales. Mecanografía sola, $2.00. Clases diarias. Director Profesor: Francisco Heitzman.
G-9 11995 21 Abril

PROFESORA graduada se ofrece para la enseñanza de piano, solfeo y teoría. Clases en su casa y a domicilio. Examina por Conservatorio. Tel. U-1434.
G-9 11878 29 Marzo

ACADEMIA "LORETO SERAPION"

En esta nueva Academia enseñamos inglés, mecanografía, taquigrafía, ortografía, teneduría por sistemas rápidos. Aquí no perderá tiempo. Precios rebajados para las damas. Vea al doctor Loreto Serapión. Gervasio 116, altos. Teléfono U-3032.
G-9 S-2195 2 Abril

PROFESORA inglesa da clases. Gran éxito en preparar para exámenes. Calle H, 184. Vedado. Tel. F-3879.
(G-9) 11204 14 Abril

CLASES INDIVIDUALES día y noche. Teneduría, aritmética, caligrafía, redacción, todo $10.00 mensuales. Inglés, Taquigrafía Pitman, mecanografía, ortografía, $10.00. Diploma y empleo final. Profesor Tizol. Belascoaín 195. Telf. M-1803.
G-9 S-2151 17 Abril

DIRECTOR DE ACADEMIA

Autorizada, diez años de experiencia. Aritmética, Algebra, Contabilidad, Taquigrafía, Inglés y Francés. Exclusivamente clase particular. También a señoritas. Altas referencias sociales. Teléfono M-4295. De 11 a 12 a. m. Profesor Martínez.
G-9 S-1955 23 Abril

BAILES WILLIAMS, M-3643

Aprenda todos bailes salón que usted quiera Clases por señorita 1 peso, dominarlos todos con profesor, 10 pesos adelantado 5 pesos. También bailes españoles, castañuelas, Zambra Gitana, casa particular. The Williams. Telf. M-3643.
G-9 S-1968 9 Abril.

ACADEMIA SAN PEDRO

Teneduría de libros, Aritmética, Mecanografía: $6.00. Taquigrafía Pitman, Mecanografía, Gramática: $5.00. Teneduría de libros, Inglés, Taquigrafía: $6.00. Lectura, Escritura, Aritmética, Gramática: $5.00. Taquigrafía, $4.00. Teneduría de libros: $5.00. Inglés: $4.00. Mecanografía: $2.50. Clases diarias; tres horas cada grupo, asignaturas independientes una hora. San José 93-B, altos, entre Belascoaín y Gervasio. Tel. M-8118.
G-9 S-1925 6 Abril

PROFESORA con mucha experiencia en colegios americanos. Da lecciones de inglés. Animas 1. Apto. 209. A-9966.
G-9 9219 31 Marzo

COLEGIO "SAN ELOY"

Pupilos desde $18.00 al mes. Primera enseñanza, Preparatoria, Bachillerato, Idiomas y Comercio. Se admiten internos, medio internos y externos. Primelles 20, Cerro, Habana. Telf. I-6002. Pida prospecto.
G-9 E-705 Indf 9 May.

PROFESOR DE INGLES. Educado en Estados Unidos. Pronunciación simplificada por sistema especial propio. Seriedad absoluta. Cuota módica. Habana No. 35. Clases a domicilio. Teléfono M-9249.
G-9 12176 7 Abril

ACADEMIA DE INGLES ROBERTS

MALECON, 31.

Las nuevas clases principiarán el día 2. Clases nocturnas: seis pesos mensuales. Clases particulares por el día en la Academia y a domicilio. ¿Desea usted aprender pronto y bien el idioma inglés? Compre usted el METODO NOVISIMO ROBERTS, reconocido universalmente como el mejor de los métodos hasta la fecha publicados. Tercera edición pasta: $1.50.
E-2561 Indf. 5 Dic.

BAILES—BAILES

Bailarín procedente de New York, da clases de bailes, últimos pasos de Fox, Vals, Danzón y Son. Freg. Gil-Ferrer. Factoría 72 bajos. (El número en la puerta).
G-9 12301 29 Marzo

PROFESORA FRANCESA

Graduada de la Universidad de París da clases de Francés y Literatura a domicilio y en su Academia. Calle 4 número 253, entre 25 y 27. Vedado. Telf. F-2658.
E-1862 Indf. 1 Sep.

Gran Academia Comercial de Idiomas, Taquigrafía y Mecanografía. Unica premiada en el concurso Profesional celebrado el 28 de mayo de 1922. Colegio elemental y superior. Director: Luis B. Corrales. Loma de la Iglesia de J. del Monte. Teléfono I-2490. Clases de día y de noche. Internos. En todas las librerías y en esta Academia se vende la única Aritmética Mercantil, práctica, con problemas de Teneduría de Libros. Más útil y más barata que se conoce.
E-1708 Indf. 1 Ag.

PROFESORA DE piano, teoría y solfeo, incorporada al Conservatorio Orbón, da clases a domicilio y en su casa. Egido 99 altos. Teléfono A-7371.
G-9 10522 1 Abril

INGLES. Profesora con certificados de "Universidad Columbia" en New York y "Escuela Berlitz" en New York, métodos modernos prácticos. También solfeo y Piano. Spanish Lessons by Modern Practical Methods. Campanario 57 bajos esquina a Concordia. A-5709.
G9 9131 1 Abril.

G10. Interés General

GRAN FABRICA de encerados Tropical, la clase mejor y más selecta que se fabrica en Cuba. Pida usted el encerado especial trópico y será bien servido. Especial para ferrocarriles, ingenios, camiones y embarcaciones. Teniente Rey 104. Teléfono A-5847.
G-10 11215 28 Marzo

AVISO

Avisamos por este medio a nuestra clientela, que nos trasladamos para San Miguel número 51, Taller de barnizados, esmaltados y tapizados de muebles. Teléfono A-1269. Ricardo Barros.
G-10 S-2254 31 Marzo

COMERCIANTES Y EXTRANJEROS

Rápidamente gestiono Cartas Ciudadanías, Pasaportes, Títulos chauffeurs, Inscripciones Nacimientos, tramitamos Matrimonios, actas Notariales, cobros Cuentas atrasadas, Declaratoria herederos, Intestados, Divorcios, accidentes trabajo, subsanaciones errores Registros Propiedad, especialidad Asuntos Civiles y Criminales, Dinero Hipotecas, Alquileres, herencias, ventas casas a plazos. Nueva del Pilar 33
(G-10) 9096 31 Marzo

H. AVISO ESPECIAL

H-1.—Hoteles.
H-2.—Casas de Huéspedes.
H-3.—Comidas a Domicilio.
H-4.—Cambios.
H-5.—Clínicas y Sanatorios.
H-6.—Acciones, Bonos, Valores.
H-7.—Dinero e Hipotecas. Se toma.
H-8.—Dinero e Hipotecas. Se ofrece.
H-9.—Bancos y Banqueros.
H-10.—Mesilánea.

H1. Hoteles

HOTEL "LUZ"
OFICIOS NUMERO 35

Este hotel, preparado por su nuevo dueño, ofrece a las personas decentes y familias estables, cómodas y frescas habitaciones y apartamentos, con elevador, con baño privado o sin él. Precio al alcance de todas las fortunas. Con líneas de tranvías a todas partes. M-5764.
H-1 S-2121 30 Marzo

HOTEL "MAJESTIC"
BELASCOAIN 5

El más fresco de la Habana para pasar su temporada de verano. Habitaciones por semanas desde $8.00, $10.00 y $12.00 en adelante. Por meses precios convencionales. Hacemos reservaciones por cartas a familias del interior.
H-1 11587 28 Marzo

HOTEL "PALACIO BERLIN"

Zulueta 33 entre Gloria y Misión. Las habitaciones más frescas y ventiladas de la Habana, con baños privados. Esmerado servicio de camareros. Nuestras mejores referencias son nuestros mismos clientes. Ofrecemos habitaciones amuebladas para matrimonios a $70.00, incluyendo desayuno, almuerzo y comida. Contamos con magníficos baños, construídos de nuevo, teniendo sus duchas de agua fría y caliente. Casi todas las habitaciones con vista a la calle. A dos cuadras de la Estación Central y cinco del Prado, con tranvías por el frente. Si Ud. piensa cambiar de domicilio háganos una visita, quedará complacido. Vista hace fe. Teléfonos M-4471 y M-4232.
H-1 S-1823 3 Abril

HOTEL "LINDBERG"

Animas 58. Frescas, ventiladas habitaciones, agua fría, caliente, servicio privado, higiene, moralidad. Por mensualidades de 15 hasta 45 pesos. Por días desde un peso en adelante. Se admiten abonados al comedor. English Spoken.
H-1 11381 15 Abril

HOTEL VICTORIA

Casa de moralidad. Está situada en lo más céntrico de la ciudad, frente a la Plaza de la Fraternidad. Hermosas y ventiladas habitaciones; comidas a la española, se admiten abonados y medio abonados y a matrimonios desde $65 en adelante. Monte 17 y 19. Tel. M-4186.
H-1 xxx 29 Marzo

PALACIO TORREGROSA HOTEL

Palacio de residencias con mobiliario a base sanitaria y confortable. Aceptamos clientes fijos que no deseen restaurant en el mismo hotel.
H-1 12050 21 Abril

HOTEL NUEVA ISLA
MONTE Y SUAREZ

El más céntrico, frente a los Parques de Fraternidad y Capitolio. El más grande, 200 habitaciones, con lujosos muebles y teléfono y teléfono cada habitación, hay lindos baños con agua caliente, servicio de ascensor permanente. Hay habitaciones y apartamentos interiores y con balcón a Monte o Suárez, al alcance de todos. Infórmese del gran servicio de comidas que tenemos establecido, en el restaurant más regio de la ciudad, en el Roof-Garden en el séptimo piso, desde ahí puede usted observar el panorama que ofrece toda la ciudad, música en las horas de comidas. No olvide damos precios especiales para familias estables. Pedimos referencias, no se admiten personas que no nos den buenas referencias de conducta y moralidad.
(H-1) 12214 28 Marzo

HOTEL VANDELBILT

Espléndidas y económicas habitaciones, desde 25 a 50 pesos, propias para familias estables, hombres solos y todo el que busque una casa de orden y moralidad. Neptuno 209, esquina a Mazón. Teléfono U-6704.
H-1 S-2069 12 Abril

HOTEL "COLON"

Las habitaciones más frescas, amplias y bien amuebladas de la Habana, con todo servicio desde 20 a 35 pesos por mes, por día de 1 a 2 pesos. Elevador toda la noche. Magnífico restaurant. Villegas 110, entre Muralla y Sol. Telfs. M-5037 y M-4305.
H-1 11631 18 Abril

HOTEL "ROMA"
O'REILLY Y AGUACATE

Espléndidas habitaciones. Confort moderno. Magnífico restaurant instalado en la terraza, lejos del polvo, calor y vendedores ambulantes que tanto molestan. Servicio a la carta y con música. Precios de situación. Háganos una visita. Se admiten abonados al comedor. Teléfonos M-6944 y M-6945. Cable Romotel.
H-1 S-1879 5 Abril

THE SAVOY

NO HAY COMO LA HABANA

Para pasar un verano agradable. Numerosas familias de provincias nos visitan durante los meses de calor, pues aquí en el Vedado hallan el clima agradable, comodidad y distracción. THE SAVOY es un verdadero hogar, tranquilo y delicioso, rodeado de jardines que proporciona las ventajas del hotel sin las molestias ni cuidados de la casa. Cien metros de portales, siempre frescos y con sombra, donde las señoras se sientan a leer, coser y pasar el rato. Comunicación fácil con toda la ciudad y Playa de Marianao, por los tranvías y ómnibus de las calles 17 y 9. A doce minutos del Parque Central, de las tiendas de moda, teatros, cines y bancos. Precios módicos incluyendo tres excelentes comidas diarias, en mesas separadas para cada familia. Cuartos con baño particular y closet. Reserven habitación por escrito.
VEDADO, F, ESQUINA A 15.
TELEFONO F-5270.
LA CASA DE LAS ESTATUAS
H-2 E-305 Indf. 13 Feb.

H2. Casas de Huéspedes

HUESPEDES. Alquilo habitación con todo servicio, agua caliente y todo confort moderno. Sesenta pesos, desayuno, almuerzo y comida para matrimonio o dos hombres. Reina 55, altos, fotografía.
H-2 11893 31 Marzo

PALM BEACH HOUSE

Se alquilan frescas, confortables y muy baratas habitaciones en lo más céntrico y decente de la Habana. Lamparilla 64. M-4772.
(H-1) 11653 3 Abril

PENSION IDEAL. CASA exclusiva para familias. Habitaciones altas y bajas para matrimonios y personas solas. En la azotea, independientes para hombres solos. Agua corriente en todas las habitaciones. Baños con agua fría y caliente. Excelente comida Consulado número 124, esquina a Animas.
H-2 S-1

"La Música Moderna" Fué el Tema Sugestivo de la Quinta Conferencia del Compositor Turina

"EL ARTE Y LAS AUDACIAS SON COSAS DISTINTAS", DICE EL MAESTRO ILUSTRE DE LA MUSICA. — SCHOENBERG, APOSTOL DE LA INSINCERIDAD

Arte Dieciochesco con Aportes Modernos, es la Ultima Novedad

"LA MUSICA — DICE — ES UN DESTELLO DIVINO, Y COMO TAL, DEBE SER A TODOS ASEQUIBLE." — SOLUCION QUE NO LE PARECE MAL AL DISERTANTE

ANTE numerosa concurrencia celebróse ayer tarde en el Teatro Martí la quinta conferencia de la serie que, desde la tribuna de la Institución Hispano Cubana de Cultura, ofrece el insigne musicógrafo y compositor sevillano Joaquín Turina, para deleite de sus múltiples admiradores.

El tema elegido para la conferencia de ayer fué la "Música Moderna", verdadero estudio crítico sobre las tendencias musicales de los diversos compositores de la época actual, tomando como punto de partida a Debussy.

Si bien las anteriores conferencias han sido sumamente interesantes, se nos antoja que la de ayer tarde, ha sido la más interesante de todas; esto podrá ser apreciado por nuestros lectores en el resumen que sigue. Lástima grande el tener que extractar de tan hermosa como altamente instructiva conferencia. Los amantes del "vanguardismo" tienen en ella vasto campo de observación y... de meditación... Pero, dejemos la palabra al eminente maestro andaluz.

Comenzó su quinta disertación así:

"Música moderna es un término muy relativo. Lo que hoy es moderno, sabemos que mañana no ha de serlo. Cuántas veces se ha creído encontrar la fórmula definitiva en el arte! Si Kreutzer salió con las manos en la cabeza cuando oyó por primera vez una de las sinfonías de Beethoven, ¿qué hubiera hecho ahora después del "Pierrot Lunaire" de Schoemberg? Pero yo tengo que buscar un punto de partida para la conferencia, y por lo tanto, voy a llamar música moderna a las obras escritas desde Debussy hasta nuestros días".

"Una innovación de escritura armónica tan grande es difícil suponerla aislada, y, es indudable, que el movimiento musical ruso ejerció influencia en el gran compositor francés. Además la reacción debussista era una muestra de individualismo frente a Wagner y a Franck. De un lado la grandeza fastuosa de la "Tetralogía" con su batallón de profesores en la orquesta, del otro, el refinamiento cincelado y la música íntima en "La Siesta del Fauno". Sin embargo, hay otro detalle más curioso todavía: Debussy tuvo, según la opinión de sus muchos y encarnizados enemigos, un precursor en la persona de Erik Satie. Parece ser que el impenitente humorista, autor de las "Piezas en forma de Pera" y de las "Danzas para echar a correr", había escrito ya algunas de sus cosas cuando apareció el genial autor de "Pelleas". Erik Satie fué condiscípulo mío en la "Schola Cantorum", sin que yo haya sabido nunca por qué se le ocurrió la idea de ir a estudiar con Vincent d'Indy cuyos ideales eran más tradicionalistas que revolucionarios"

Prosigue diciendo el maestro, acerca de Debussy, que, "es el prototipo del artista retraído y escéptico, que bajo una fina y sutil ironía, devuelve en humorismo transparentemente mordaz, como aguda espada florentina, la incomprensión de sus contemporáneos".

REFIERE también que la época de polémicas del gran compositor francés fué corta haciendo después vida tan retirada como confortable, esperando el éxito que no llegaba, explicándose bien el que poco antes de morir escribiera a su editor Durand estas palabras: "Me encuentro viejo, enfermo y sin gloria".

"La gran valentía de Debussy,—continúa—fué hacer tabla rasa con todas las reglas de la armonía tradicional. Si todo en el arte evoluciona ¿por qué razón un código de reglas artificiosas sigue arrastrándose penosamente siglo tras siglo? Es que los tratados de armonía explican alguna vez con argumentos sólidos sus reglas y prohibiciones? Añade cómo una vez movido por Debussy todo ese castillo de naipes, vino al suelo, pero, al destruir tuvo que inventar algo nuevo, inventando una fórmula a la que tomó tal cariño que se hizo a sí mismo un tratado con reglas y prohibiciones. "For eso cuando oyó "La Consagración de la Primavera" de Stravinsky se indignó y gritaba: "Esto no, esto es demasiado". Ya le parecía aquello una forma diferente y sobre todo, un principio estético a base de ritmos, muy en contraposición con la suyo".

Dice y encuentra bien, que Debussy invente una fórmula, para lo cual toma de la arquitectura tradicional lo menos posible, teniendo la valentía de romper las trabas armónicas, pero agrega que "hay algo mucho más importante: Debussy es un artista admirable, dotado de sensibilidad exquisita. Desde sus "preludios" hasta el "Pelleas" hay una gama de matices, de preciosidades melódicas y de factura y en ocasiones, un sentimiento muy hondo".

Cita varias obras debussianas que bastarían para hacerle inmortal, aludiendo a "Pelleas", su ópera, y al crítico y amigo del compositor francés Luis Laloy, que juzgó así el principio estético de su obra: "La música nueva está hecha a base de un sistema, según el cual, las notas se atraen directamente, sin buscar el apoyo de una escala determinada; los acordes se atraen, sin necesidad de cadencias; las ideas se atraen, sin necesidad de modulaciones y todo se encadena sin obedecer a ninguna ley, sino simplemente a las reglas de la sensación auditiva". Seguramente estará en lo cierto Laloy, pero a mí esta explicación me parece más literaria que musical. De todos modos el "Pelleas" supone un modelo exótico de drama musical, que probablemente quedará aislado, ya que ni su mismo autor, se atrevió a repetirlo".

Expone además que el verdadero mérito de "Pelleas" está en su gran unidad de concepción, más que en las fórmulas y procedimientos de estructura. "La declamación lírica de "Pelleas" no sigue las sinuosidades de la acción, como en Wagner, sino que va más lejos e imita prosódicamente las inflexiones de voz según el carácter y temperamento de cada personaje, de tal manera que cada uno de ellos declame de modo distinto. Sobre esta declamación continua, pues no hay un solo trozo cantado en toda la obra, la orquesta hace unas ilustraciones sinfónicas, en las que se trasluce, aunque de lejos, la trama wagneriana, si bien con procedimientos latinos y por eliminación: es decir, no empleando más materiales que los puramente indispensables. No obstante, la armonía, o mejor dicho, los acordes, son los verdaderos protagonistas de la obra, nivelando los sentimientos, evocando escenas anteriores y describiendo el ambiente y el paisaje".

Pasa después a referirse a Mauricio Ravel, considerado erróneamente, según dice, como imitador de Debussy. Relata la existencia en su primera época de algunas influencias de fórmulas y de individualismo debussiano y sigue diciendo: "Pero gravitaba entonces en París un astro ruso, Stravinsky, que atraído por la música francesa, desconcertó a todo el mundo con sus Ballets. "El Pájaro de Fuego" y después "Petrouchka" traían la novedad del ritmo. Por un poco de tiempo los dos compositores marcharon a la par. "Daphnis et Chlóe" es ya una obra rítmica, lo más lejos posible de la fórmula individualista de Debussy. Después de aquella arquitectura sonora, casi gótica en que la piedra se hace encaje, volvimos otra vez al barroquismo, con sus entrecruzadas líneas y su hojarasca. Ravel aceptó aquel formulario nuevo, volvió un poco sobre sus ideas netamente francesas, amoldó su temperamento de alquimista a la arquitectura clásica y se trazó una línea recta que aún sigue".

Considera las obras de Ravel de un preciosismo audaz y exquisito cuya base es una técnica formidable.

DE Scriabine dice que merece gran respeto por su sinceridad. "Yo no puedo, sin embargo, admirarle", agrega el ilustre compositor. "Aplicar a la música toda una ideología teosófica, me parece un profundo error. Explicar por medio de los sonidos la evolución del protoplasma, el éxtasis o el simbolismo de "Prometeo" es tarea para desequilibrar al más templado. Yo estrené en Madrid el poema "Prometeo" con la Orquesta Sinfónica bajo la dirección de Arbós. A pesar de su aparato moderno, de sus disonancias y de estar hecho a base de un acorde de cuartas, su contextura es francamente clásica. En cambio Stravinsky tenía el prurito cuando estrenó "Petrouchka" y "La Consagración de la Primavera" de marchar a la cabeza de los vanguardistas y de mostrar un camino nuevo en cada obra que estrenaba. La música de Stravinsky, a pesar de su aparente sequedad, se apoya sobre sólidas bases tonales y tiene un poder rítmico admirable".

Continúa diciendo sómo la guerra del año 14 trajo un período de indecisión que alcanzó también a la música, lo que suponía muy poco para músicos como Ravel que tenían un plan definido, no así para los otros como Stravinsky que no se dió cuenta de una cosa muy verosimil: "Seis compositores jóvenes se reunieron en París para resolver la siguiente cuestión: ¿Por qué ha de ser Stravinsky el que dé siempre la norma? ¿Por qué no le ganamos nosotros en audacias? Y en efecto, al poco tiempo el grupo de los seis, había ganado en aquella original carrera hacia las disonancias".

"El mérito de esto era relativo ya que el arte y las audacias son cosas distintas". Cuenta como este ataque al amor propio de Stravinsky lo desconcertó, comenzando a fluctuar... "El insigne músico ruso no podía impedir la vertiginosa carrera emprendida por los jóvenes y era demasiado artista para no hacer de la música otra cosa que una acumulación de disonancias".

Alude entonces a la aparición del compositor austriaco Schoenberg, heredero directo de Wagner, por sus primeras obras. "Schoenberg imaginó un día el extraño sistema de que no existe la división de intervalos consonantes y disonantes. Todos los choques armónicos son buenos, de cualquier movimiento de voces que procedan".

Sigue diciendo después: "Schoenberg es el apóstol de la insinceridad a través de un cerebralismo malsano, no cree en su sistema ni en su música; deseaba tan sólo hacerse célebre, y lo ha conseguido, a fuerza de escándalos y de tumultos".

HACE alusión a una anécdota del compositor austriaco acaecida en España: con motivo de una audición de sus obras, se impacientó el público de tal modo que tuvo que dejar la batuta al concertino y retirarse; cuando se le acercó el secretario de la Sociedad, es autor de Pierrot Lunaire sonriendo le dijo: "No pase cuidado, señor Secretario, en todas partes me ocurre lo mismo".

Manifiesta Turina que Schoenberg ha influído en muchos músicos jóvenes de todas los países. "La acumulación de disonancias denominadas, de una manera algo hipócrita, "apoyaturas sin resolución", empezó a cansar, pues se reducía a un constante choque de segundas y no hubo más remedios que echar mano de otra que renovase un poco el ambiente musical, Entonces apareció la "politonalidad". Dicha "politonalidad" es un fenómeno que la naturaleza da espontáneamente. Al aire libre la politonalidad nos encanta en locales cerrados, nos exaspera. No he logrado saber en qué consiste ésto".

Ofrece entonces el conferencista ejemplos de politonalidad diciendo con amplitud de detalles cómo las bandas de música y clarines de caballería, tocando juntos, producen un conjunto politonal; en las verbenas, dice, la música de los caballitos, las trompetitas de juguetes, los piticos de los globos, murgas de los circos, bailes populares, "todo ello es eminentemente politonal. Sin embargo, a nadie molesta. Pero aplicada a la música, es ya otro cuento. Es posible que la precipitación con que se ha adoptado y su empleo, a capricho, hayan sido causa de su fracaso; porque la politonalidad ha fracasado, por estar mal enfocada y por la insinceridad de algunos compositores."

"La politonalidad es un recurso como otro cualquiera pero hay que emplearla con sentido lógico, como la utilizó Manuel de Falla en su obra: "El Retablo de Maese Pedro", cuando describe la salida de los ejércitos de Don Gaiferos. Empleada a capricho es una cosa tan vulgar y de tan poco precio, tan al alcance de todas las fortunas, que los verdaderos artistas empezaron a temer por el porvenir de la música. "Hemos ido demasiado lejos", dijo Alfredo Casella. "Volvamos a Bach", se dijo Stravinsky cuando escribió su sonata para piano. "Retrocedamos a Scarlatti", han dicho unos cuantos; y ésta es la última novedad de la música: hacer arte dieciochesco añadiéndole los aportes modernos. La solución no me parece mal, pues llega en un momento del tal gravedad, que Ravel y el crítico Vuiller han declararon en París: "Cuidado, señores, que el arte musical se deshace".

Habla después de otro problema del personaje intermediario entre los artistas y el público: el editor, de quien no puede prescindir el compositor y quien valora a éstos según el dinero que le reportan, lo que explica que un editor respondiese a una demanda del compositor francés Darius Milhaud parodiando la frase de una célebre comedia española. "No quiero más música de usted: las ediciones de sus obras aumentan, que es el colmo de no venderse".

EXPLICA cómo los editores han encontrado un nuevo camino útil para ellos, para los autores y para las orquestas: la música sinfónica fusionada al cinematógrafo lo que está dando excelente resultado artístico y económico en Europa. La obra de Honegger, "Pacific 231", se ha empleado en escenas desarrolladas en un tren.—"Esta obra vibrante, rítmica, y que, como dice una arpista madrileña, "suena a hierro", será un poema según asegura su autor, pero a mí me parece una descripción magistral y muy de acuerdo con el ambiente de un cinematógrafo. Cree el compositor algo aventurado hacer un juicio crítico de los compositores que viven y que "están en plena curva de su producción" diciendo que no se puede juzgar del arte actual más que por impresión y que basta leer artículos y libros de hace medio siglo, para convencerse del peligro que ofrece establecer afirmaciones definitivas sobre artistas que conviven con nosotros. "Algo, sin embargo, prosigue el conferencista, se puede afirmar y es la actividad creciente de los músicos en Europa y en América. En Austria Schoenberg ha hecho escuela con sus atonalidades. Egol Wellesz, más rítmico y más sugestivo que Schoenberg, se inclina hacia un preciosismo al estilo de Debussy. En cambio Alban Berg, Alois Haba y Eric Korngold, presentan caracteres más germánicos, con sus cromatismos y combinaciones atonales."

En Hungría destaca la figura de Béla Bartok que ha hecho estudios especiales de música popular magiar y rumana, "y, añade, creo yo, que acierta con más frecuencia en este sentido que cuando quiere competir en atonalidades con sus compañeros más avanzados. Los cantos magiares que recuerdan las escalas gregorianas, con ritmos imprevistos han proporcionado a Bartok materiales interesantes que él ha sabido moldear, con rudeza a veces, pero también con refinamiento armónico"

MENCIONA las dos corrientes opuestas que existían en Francia antes de estallar la guerra del 14. La de los discípulos de Franck, que, aunque no reaccionaria, se apoyaba en la tradición, o sea, en Bach, Beethoven y Wagner, siendo sus representantes Duparc y d'Indy, fundador éste con Charles Bordes y Guilmant, de la "Schola Cantorum", de donde salían los "Cantores de San Gervasio" a la vez que tenía en su programa la edición de las obras polifónicas del siglo XVI.

Gabriel Fauré, nombrado director del Conservatorio Oficial, hizo escuela que se consideró más nacionalista que la capitaneada por d'Indy. Después sus discípulos se afiliaron a Debussy, formándose dos campos francamente hostiles. La desorientación causada por la post-guerra, hizo que de los grupos grandes se pasase al individualismo. El "grupo de los seis" que quiso imitar al de los "cinco" en Rusia, se deshizo. De aquellos seis, no todos eran franceses, siendo el mejor dotado de todos Honegger (suizo) que "se inclina con gran acierto hacia el contrapunto, hacia una polifonía redentora que parece vislumbrarse en el horizonte musical del porvenir. Y mientras Mlle. Tagliaferre pasea aburrida, su linda carita de fastidio, Darius Milhaud escribe obras sin cesar, siendo su mayor deseo, según ha expresado, el estrenarlas sin ningún ensayo.

"La reacción italiana tiene, a mi entender—continúa Turina— un gran mérito, como también lo tiene la española". Dice cómo Ildebrando Pizzetti hizo algo por mejorar el ambiente operístico, como también Zandonai y Franco Alfaro.—"Pero lo verdaderamente admirable de los modernos italianos es haber podido formar una nueva escuela sinfónica"

Atribuye gran parte de esta labor a Alfredo Casella, cuyas dotes de organizador compara con las de Lulli o de Rameau. Opina que el éxito de Ottorino Respighi se debe al carácter un poco ecléctico de su obra y a su propósito de ser algo tradicionalista siendo su modernismo más bien moderado. Tras él, dice, avanza un importante grupo de vanguardia: Malipiero, Tommasini, Santoliquido y Castelnuovotedesco.

Refiriéndose al arte musical moderno en Inglaterra, expone cómo esa nación no es pródiga en música y cómo a fines del siglo pasado comenzó a salir de su inactividad con la venerable figura de Elgar, compositor ecléctico. Considera Turina la música inglesa difícil de definir como escuela ni aun de clasificarla por grupos, siendo el más atrayente de los compositores Vaughn Williams, discípulo de Ravel, creyendo muy sugestivo también a Gustavo Holst.

De Arnold Bax, Holbrooke, Lord Berners y Arthur Bliss, opina "que imitan completamente las obras politonales franco-italianas. Declara a Eugene Goosens como la personalidad más saliente de Inglaterra, cuya música "aunque tiende a la sequedad es dinámica y de grande espíritu", y hace presente que el nombre de John Ireland no debe pasar en silencio por ser quizá, el más personal de los compositores ingleses.

CITA después a Prokofieff, Szymanowsky y Hindemith, "de gran talento aunque de ideas y procedimientos diferentes."

"Y voy a terminar la conferencia—expresa—hablando breves momentos sobre un factor importantísimo ya que sin él no puede haber ni conciertos ni óperas. Me refiero al público. Por regla general el público musical suele orientarse bien por una cualidad que tiene casi siempre y es que está completamente libre de prejuicios. Claro es que hay en la música un poder de sugestión que, comoaguja magnética, puede desviar el éxito hacia un lado o hacia otro. En nuestro siglo, donde las fórmulas y las tendencias cambian rapidísimamente, se ve por regla general, seguir a los públicos una línea lo mas recta posible, avanzando lentamente y con precaución, cuando se le ofrecen caminos peligrosos y resbaladizos. Hay además infinitos matices dentro de la tonalidad del público, pues la experiencia ha demostrado que mientras una parte de él solamente se interesa por los intérpretes, otra parte la más selecta, acude a los conciertos, a las óperas, para oír música. El intérprete en categoría de virtuoso, rueda constantemente por el mundo como estrella errante, tocando o cantando siempre las mismas obras. Dichos artistas no hacen nada por el arte y además perjudican enormemente el nivel cultural de la música con perjuicio de otros artistas de ideales más elevados o de grupos de cámara cuya labor es digna de los mayores elogios. La víctima de todo esto es el público.

De las 32 sonatas para piano de Beethoven no se conocen más que de o tres, del mismo Chopin no se toca más que una sonata, la de la marcha fúnebre. De los modernos no hablemos, pues los virtuosos le tienen un pánico atroz. Ya sé que hay excepciones y que tanto en América como en Europa existen buenos intérpretes que al mismo tiempo que buscan su lucimiento (lo que es muy legítimo por su parte), procuran encauzar al público. Porque ha sido tanta la rapidez con que han marchado los compositores, desde Wagner, hasta hoy, que aun con la mejor buena fe, los auditorios no pueden seguirlo. Una sala de conciertos no se llena únicamente con los profesionales; acuden también representantes de otras actividades humanas que juzgan (y hacen bien) por impresión. La música debe ser comprendida por todo el mundo; es la expresión del sentimiento por medio de sonidos. La fórmula del día, la estructura interna, la complicación de escritura, son elementos y datos que no cuentan, que no deben contar para el público que escucha; para ello están los profesionales que saben analizarlos, para eso están los críticos que deben encauzar y guiar al que asiste a un concierto o a una ópera, sin otra finalidad que buscar un alivio, un oasis, en la tremenda lucha por la vida. La música es un destello divino, y como tal, debe ser asequible a todos".

Al terminar el ilustre maestro hispano su admirable conferencia, fué cálidamente aplaudido por el auditorio. Ilustró además su disertación con "La Muchacha de los Cabellos de Lino" y "Una Noche en Granada" de Debussy; una "Pavane" de Ravel y parte de una obra de Honegger, siendo muy aplaudidas las interpretaciones ofrecidas por el genial compositor.

La conferencia del próximo domingo tendrá como tema "Cómo se hace una obra", que resultará de positivo interés y satisfará más de una curiosidad entre los oyentes.

N. B.

ACTUALIDAD ESPAÑOLA

EL HEROE

Por RAFAEL SUAREZ SOLIS

REFIRIENDOSE a Jiménez e Iglesias manifiesta Costes, el heroico aviador de Francia: "Yo me descubro para saludarles". Y el marqués de Pinedo, gloria de la aviación italiana: "Este vuelo constituye otra piedra más en el edificio de los progresos de la aviación". Y, como resumen del valor de la hazaña, las palabras de Kindelán: "Mi lema es que las imprudencias hay que hacerlas con gran prudencia, dejando al azar la parte inevitable de la aventura, pero asegurando las mayores posibilidades de éxito".

Y ya estamos liberados de ponernos líricos: actitud la menos interesante en las competencias del progreso. El "record", bajo cuyo signo vive la civilización actualmente, es músculo, voluntad, conocimiento. El corazón además, pero como órgano fisiológico, sostenido por la higiene. ¿El coraje? ¿El valor?

Algún día el valor personal será considerado como un caso a tratar patológicamente, con alusiones en los capítulos del Código Penal.

Esta hazaña vamos a apuntársela plenamente a la técnica, al estudio, a los conocimientos científicos de la aviación española. Consideremos que lo hecho por Iglesias y Jiménez pudieran hacerlo cualesquiera de los otros oficiales del Ejército español. Y ojalá invitara a decir también a los aviadores civiles. El hombre eminente en un sector de la actividad importa poco a un país, aislado en la eminencia. Se nace genio en cualquier parte. Lo interesante son los lugares que dan, como un fruto natural, el genio. Mañana Grecia—la Grecia de hoy—puede ofrecerle a las competencias mundiales un campeón sin que la Grecia clásica se dé por aludida. Homero no saldría de su tumba para batir palmas.

Pero este viaje de los aviadores españoles tiene eco legítimo en el orgullo de las glorias pretéritas de España, y transcendencia suficiente para interesar como una fecha que recuerden con júbilo los españoles cultos de mañana. Se hablará de estos dos hombres al hablar de los primeros progresos de la aviación española, y aun de la aviación universal. He ahí el valor que no "se le supone", como a los soldados bisoños, sino el valor que se deduce, como el de todas las altas culturas de los pueblos civilizados.

Todavía el heroísmo es una virtud; pero es que todavía las masas no son una virtud. Lo fueron en la Guerra Europea, donde no se ha dado el héroe, o si se dió fué a título de "soldado desconocido", de abstracción heroica, cuando se ventilaban—pese a los intereses económicos e imperialistas—fundamentos de la sociedad y principios políticos y humanos. Tanto se disputaron estas cuestiones que fué Alemania uno de los países victoriosos, precisamente porque perdió la guerra. Y es que la propaganda, en nombre de una virtud aparentemente falseada, se hizo por Francia y sus aliadas para defender la democracia, y recibió el trofeo quien, como Alemania, buscó la democracia entre las ruinas del desastre.

Busquemos a España entre los vítores líricos de las multitudes en torno a los capitanes triunfadores. Busquémosla en las felicitaciones de Costes, de Pinedo y de Kindelán: en la técnica, en la ciencia, en las posibilidades de los aviadores de España. Y hagamos de Jiménez e Iglesias dos "héroes" del empaque científico de los Ortega y Gasset, los Río Ortega, los Casares Gil, los Unamuno...

Es otra la sumisión al héroe que pidiera Carlyle en nuestros días. Sumisión de las estadísticas, no del vulgo romántico.

EL ALCALDE DE OAKLAND, CAL.

Invitó a Martínez Anido a que haga una visita a su país

MADRID, marzo 26. (AP) Hoy visitó al vicepresidente del Consejo de ministros, general Martínez Anido, ministro de la Gobernación el Alcalde Mr. Davis, de Oakland, California, acompañado de sus secretarios.

El Alcalde Davis saludó al general Martínez Anido en nombre de la ciudad de Oakland, y ambos cambiaron impresiones acerca de sus países respectivos y de la semejanza que existe entre España y California.

El Alcalde norteamericano invitó al ministro de la Gobernación a que pase por California, donde será huésped de Oakland, en el caso de que se decida a hacer un viaj ea América.

LAS FANTASIAS DE "LA CRITICA"

Publicó que Estella sería sustituído por un cardenal

MADRID, marzo 26. (AP) El general Primo de Rivera ha calificado de información absolutamente fantástica la noticia publicada por el periódico "La Crítica" de Buenos Aires, dando cuenta de que la Dictadura del Marqués de Estella será sustituida por un Gobierno presidido por el Cardenal Primado de España, Monseñor Segura, Arzobispo de Toledo.

El general Primo de Rivera dijo que cuenta con la completa confianza del Rey, quien aprecia los servicios que ha prestado al país y la labor patriótica que ha realizado y sigue realizando su Gobierno en pro del resurgimiento de España.

JEREZ DE LA FRONTERA SERA VISITADA POR LA EXCURSION QUE IRA A SEVILLA

La casa de Pedro Domecq y Compañía invita atentamente a visitar sus famosas bodegas y prepara grandes agasajos

Constantemente está recibiendo la Cía. Ibero Americana, organizadora de la Gran Excursión Cubana que irá a Sevilla, Barcelona, Madrid, París y otras ciudades invitaciones de las autoridades españolas y de respetables entidades particulares que tienden a dar mayores alicientes si cabe al ya bien nutrido programa de esta simpática excursión, que tanto ha de contribuir no solo a la agradable expansión de los excursionistas que verificarán un sugestivo viaje gracias a esta oportunidad única sino que intensificará las buenas relaciones comerciales, intelectuales y amistosas entre los países visitados y el pueblo cubano.

Una de las visitas que dejarán más grato recuerdo en los excursionistas serán los agasajos con que les obsequiará la importante Firma Pedro Domecq y Cía, de Jerez de la Frontera, cuya hospitalidad es ya legendaria pues por sus vastos dominios han desfilado Reyes y Príncipes y todas las personalidades nacionales y extranjeras que visitan Andalucía, tal es el interés típico y variado de sus bodegas y de la ciudad de Jerez y su comarca en general, en la que se celebrará próximamente uno de los concursos hípicos más interesantes del mundo.

A este objeto nos complacemos en transcribir la invitación oficial que la prestigiosa firma española ha dirigido al Comité de la Gran Excursión cubana, situado en la calle Obispo núm. 15 F.

Habana 26 de Marzo de 1929.

Señor D. Manuel Prego y Campos.
Director-Administrador de la Compañía Ibero-Americana de Excursiones S. A.
Ciudad.

Muy señor mío:

Enterados por mi conducto mi representados, los señores Pedro Domecq y Cía, de las excursiones que esa Compañía de su digna dirección está organizando para visitar las Exposiciones de Sevilla y Barcelona, me autorizan para que le signifique que verían con agrado incluyera en el itinerario de Cádiz a Sevilla, una visita a sus bodegas, en donde con la amabilidad por ellos acostumbrada les prodigarían a los excursionistas obsequios y atenciones.

La importancia y grandeza de las bodegas de los señores Pedro Domecq y Cía solo pueden apreciare visitándolas, por lo que entiendo que todos los miembros de las expresadas excursiones, habrán de congratularse de esta oportunidad que les brindan los mencionados señores para que puedan conocerlas, máxime cuando al propio tiempo tendrán la oportunidad de saborear una copas de esos vinos que tanta fama y reputación dan a la indicada firma de Pedro Domecq y Cía.

Si como espero tienen Vds. a bien aceptar esta invitación, que con tanto gusto le traslado, le agradeceré que el día de salida de cada grupo excursionista se sirva notificar a mis subagentes en esta, los señores Juan Texidor y Cía, Edificio Calle, Departamento 208, teléfono M-7717, el número de personas que lo constituyan y fecha de llegada a Cádiz, a fin de que dichos señores puedan avisarlo por cable a mis representados y estos hacer los preparativos necesarios para la debida recepción de los visitantes y para procurar hacerles lo más grata posible su estancia en Jerez.

En espera de su grata respuesta, quedo de usted,

Muy atentamente,

(Firmado)— Agustín García Mier, Agente General Apoderado en las Antillas y Repúblicas del Centro América.

LA IDEOLOGIA DE LOS LIBERALES

Estos aprueban el programa dado por el diario "El Sol"

ASUNTO MUY COMENTADO

Estella no debe retirarse antes de celebrar elecciones

HENDAYA, frontera franco-española, Marzo 26.—(AP)—El programa político dado a conocer recientemente por el periódico "El Sol", con autorización del general Primo de Rivera, ha tenido mayor resonancia con motivo de la nota semioficial que se dió ayer por el Dictador anunciando que por faltarle juventud y fuerzas físicas no se puede comprometer a permanecer cinco años más en el poder, por lo que piensa en ir preparando con calma y serenidad el cambio de régimen. El periódico publica hoy un artículo en el cual se felicita por el apoyo que han recibido sus puntos de vista acerca del futuro régimen de España entre los elementos liberales del país.

Por su parte "El Debate" sugiere que el general Primo de Rivera no debe retirarse antes de celebrar elecciones y los socialistas se abstienen de participar en las discusiones que ya había provocado el artículo de "El Sol" en la prensa, continuando su actitud de alejamiento de toda combinación con los demás partidos y en espera de que llegará a adquirir bastante fuerza para gobernar en su día.

HONRAS POR EL MARISCAL FOCH

Asistió el infante don Jaime en representación del monarca

MADRID, marzo 26. (AP) Hoy se celebraron honras fúnebres en la Iglesia de los Luis, por el eterno descanso del alma del Mariscal Foch, quien en la mañana de hoy fué trasladado en París desde la Catedral de Notre Dame a Los Inválidos, donde reposarán para siempre sus restos. Asistió a los oficios religiosos el Infante Don Jaime en representación del Rey Alfonso, los miembros del gabinete y el cuerpo diplomático.

Frente al templo formaron las tropas y la banda de música ejecutó la Marsellesa y la Marcha Real.

Numerosos excombatientes que residen en Madrod concurrieron a las exequias.

LA RETIRADA DE PRIMO DE RIVERA

Se hacen muchos comentarios respecto a la nota publicada

HENDAYA, frontera franco-española, marzo 26. (AP) Son muchos los comentarios que se hacen alrededor de la nota semioficial publicada ayer en Madrid acerca de la retirada del general Primo de Rivera del poder.

Mientras unos creen que debe esperar que el Marqués de Estella abandone el poder en un futuro próximo, otros, suponen que se trata de una simple amenaza a fin de que la manifestación que se celebrará en Madrid en el mes de abril próximo revista caracteres extraordinarios, poniendo el pueblo español de manifiesto su adhesión al régimen.

CONGRESISTAS EN BARCELONA

Son en su mayoría extranjeros, del Congreso de las Ciudades

BARCELONA, Marzo 26.—(AP)—Han llegado a esta ciudad procedentes de Valencia, en un tren especial, 300 miembros del Congreso Internacional de Ciudades, en su mayoría extranjeros, que fueron recibidos por el Alcalde de Barcelona, Barón de Viver.

Esta noche, en la Casa de la Ciudad se efectuará una recepción en honor de los congresistas, que celebrarán en ésta su sesión de clausura.

ESTUDIANTES DE CUBA EN MADRID

Llegaron a la capital hispana los becados Navarro y Ramos

MADRID, marzo 26. (AP- Los estudiantes cubanos, señores Navarro y Ramos, a quienes se concedieron becas por la secretaría de Instrucción Pública de Cuba para cursar estudios en Madrid, llegaron hoy a esta capital.

EL TIEMPO EN ESPAÑA

MADRID, marzo 26, (AP.) —Reinó hoy buen tiempo en esta capital. La temperatura máxima en España fué de 23 grados en Orense y Sevilla y la máxima de un grado bajo cero en León. La máxima y mínima en Madrid fueron 15 y 5 respectivamente.

INFORMACIONES COMENTADAS

EL TURISTA YANQUI ANTE EL VINO ESPAÑOL

POR DIONISIO PEREZ

Ved qué cantidad de millones representa en la riqueza nacional la pompa ufana de la vid... Millón y medio de hectáreas de tierras hay dedicadas en España a este cultivo; se recolectan en ellas cuarenta y cinco millones de quintales de uva; llevados al lagar, aparte la que se exporta y se consume en nuestras mesas, se convierten en veintisiete millones de hectólitros de vino, y luego quemados en el alambique los mostos no vinificados o vinigrados, se logran cien millones de litros de alcoholes y aguardientes. Convertid ese gustoso océano en dinero y en transacciones mercantiles y ved qué sumas de pesetas representan lo sarrendamientos de las tierras, los alquileres de bodegas y alcoholerías, los transportes, la mano de obra en el campo y en la ciudad, la aportación de las industrias auxiliares y los impuestos enormes del Estado y advertiréis que la pompa ufana de la vid, como dicen los poetas, sustenta a una tercera parte de la población de España. He aquí una cifra concreta: las exportaciones de productos de la vid excedieron en 1927 de trescientos sesenta millones de pesetas.

Criminalidad en los Estados Unidos

Tendrá esta muestra de la actividad nacional adecuada exhibición en las Exposiciones de Sevilla y de Barcelona. Muchos vinateros, muchos destiladores, muchas uveros han sentido el loable estímulo de buscar en esos certámenes mayor fama y renovada clientela para su afán industrial y ante sus instalaciones desfilará medio millón de yanquis que cada año, llegada la primavera abandona los Estados de la Unión y viene a Europa solicitado por las propagandas de los patronatos y comités y agencias de turismo.

Para mí, la presencia de un estadounidense ante estas instalaciones en nuestra producción vinícola y licorera es el más arduo y trascendente problema exterior que tiene España. Despreocupados del Pacífico, del Atlántico y del Mediterráneo, nos dejamos arrastrar hacia zona de influencia del dólar sin recibir ninguna compensación. Aquí, veintidos millones de españoles consumimos en 1927 mercaderías yanquis por valor de 466.468,178 pesetas; allí ciento diez y ocho millones de yanquis invierten solamente 211.958,356 pesetas en mercaderías españolas. Así, cada español contribuye al poderío titánico de los Estados Unidos con una aportación anual de 21.25 pesetas-oro. Cada yanqui, en cambio, no aporta al sostenimiento de España, aun llevándose de aquí nuestros mejores productos, más que con una peseta y ochenta y dos céntimos-oro.

Es la ley seca la que rompe el equilibrio del comercio entre España y los Estados Unidos; nuestras fronteras están abiertas de par en par, no habiendo en nuestro arancel aduanero ningún renglón prohibitivo. Y allí se impide la entrada de los vinos y los licores españoles. España no tiene siquiera una frontera propicia para contrabandear, como la tienen en el norte los **wisckys** escoceses, ni una isla-bodega, como tiene Francia en San Pedro-Miquelón...

Diez y ocho años hace ya que se promulgó la Ley Seca. Ha habido tiempo sobrado para que la organización de la autoridad imponedora de la prohibición de beber alcohol, venciera a la organización de los mercaderes que dan de beber al pueblo yanqui clandestinamente. Raro es el día que los contrabandistas no ofrecen al mundo el espectáculo de un escándalo; de una escaramuza en el mar, del asalto de una playa o el abordaje de un buque-vigía, de la corrupción de la policía, de la instalación fraudulenta de alambiques que extraen alcohol venenoso de plantas, de serrín, de trapos viejos, de materias minerales sometidas a reacciones químicas.

No se puede cambiar con medidas policiacas la naturaleza humana. El estímulo de la mayor ganancia afronta las persecuciones y los castigos. Bebe alcohol en los Estados Unidos todo el que tiene dinero para pagar su tráfico ilícito. Todas las estadísticas coinciden en que desde 1910 en que se promulgó la Ley aumentan en los Estados Unidos, y singularmente en sus grandes ciudades, el número de detenciones por escándalo público y embriaguez, y lo que es peor el número de asesinatos. En un curioso gráfico se ha recogido la estadística comparada de la criminalidad por influencia del alcohol, en nueve grandes ciudades durante los años 1918, 1923 y 1926. La figura del asesino chulapón tocado de gorrilla, cubierto el cuello por un pañuelo sedeño, armado de tajante cuchillo, ridícula parodia del **apache** parisino, crece en este gráfico en la proporción de 780 asesinatos en 1918, 1.296 en 1923 y 1.536 en 1926. Comentando este gráfico, el prefecto de policía de Nueva Orleans, Mr. Thomas Healy ha declarado que "el cincuenta por ciento de los crímenes de nuestros días, debe atribuirse directamente a las leyes de la prohibición". El prefecto de policía de Pittsburgo afirma en un informe: "La prohibición ha hecho más criminales jóvenes, arruinado más hogares y desmoralizado más mujeres que ninguna otra causa".

A este capítulo afrentoso sigue el del crecimiento y difusión de la locura y de la muerte producidas por intoxicaciones con vinos y alcoholes falsificados. Para el yanqui rico la prohibición apenas existe. Aun no infringiendo la Ley dentro de los Estados Unidos le basta un breve viaje para saciar su sed en países extranjeros. Méjico, Cuba, Canadá, la Isla Dominica se aparecen a su imaginación como próvidas bodegas, como tabernas deleitosas. En más largo recorrido encontrará en Europa más gustoso saciamiento mientras más inflexible rigor tiene la ley en su país. Alemania gasta hoy cincuenta millones de marcos cada año en propagar en toda la tierra yanqui las excelencias de sus hoteles, de sus casinos, de sus bares... "El país de costumbres más libres de Europa", se dice en estos reclamos.

Y he aquí que en Sevilla y en Barcelona, el yanqui va a encontrarse frente al vino español y frente a la asombrosa variedad de sus aguardientes. Sería preciso que