SECCION 1ª

El DIARIO DE LA MARINA es el periódico más antiguo de Cuba. Fué fundado en el año mil ochocientos treinta y dos. Servicios especiales de España.

DIARIO DE LA MARINA

Miembro de The Associated Press. Esta queda autorizada para usar nuestros servicios y noticias de información. Hilo directo con New York.

SECCION 1ª

AÑO XCVII.—NUM. 39 Acogido a la Franquicia Postal LA HABANA, VIERNES 8 DE FEBRERO DE 1929.—SANTOS JUAN Y MOISES TIEMPO PARA HOY: Variable. EJEMPLAR.—5 CENTAVOS

BIBLIOTECA MUNICIPAL MADRID

El Cardenal Gasparri Anunció la Conclusión del Convenio Entre la Santa Sede e Italia

El cardenal citado, en nombre del Papa, y Benito Mussolini en nombre del Rey, firmarán el domingo por la tarde el pacto

EL LUNES LO PUBLICARA LA PRENSA

La excepcional coincidencia de hombres fuertes en la Silla de S. Pedro y en el gobierno facilitó el arreglo

ROMA, febrero 7, (AP.) — La conclusión de un convenio entre la Santa Sede e Italia, solucionando la llamada cuestión Romana, y estableciendo la forma en que se desenvolverán en lo futuro las relaciones entre la Iglesia y el Estado, se anunció hoy oficialmente por el Cardenal Gasparri, Secretario de Estado del Papa, al cuerpo diplomático acreditado cerca de la Santa Sede.

El cardenal Gasparri, en nombre del Papa, y el primer ministro Mussolini, en nombre del rey Víctor Manuel, firmarán el domingo por la tarde el convenio y un concordato en el palacio Laterano, repartiendo el Sumo Pontífice, entre los cardenales, el texto de los documentos, a los cuales dará publicidad el lunes la prensa italiana.

Se hacen comentarios acerca de que el Papa acordará celebrar ese día una misa en la iglesia de San Juan de Letrán, de acuerdo con las antiguas tradiciones papales, o en la iglesia de San Carlos, donde dijo la primera misa hace cincuenta años.

La solución del problema romano fue posible, según se dice en los círculos fascistas y del Vaticano, merced a la excepcional coincidencia de hombres fuertes en la Silla de S. Pedro y al frente del Gobierno italiano. Teniendo en cuenta las diferencias que existen en las dos épocas se cree que Pío XI tiene gran parecido con su predecesor del siglo XVI, Sixto V, en el sistema dictatorial de regir la Santa Sede, su ausencia de fatiga para el trabajo, la austeridad de su vida y su extrema independencia. En ocasiones, ha pedido consejo a sus colaboradores especialmente al cardenal Gasparri, sin que ello significara que hubiera de seguirlos necesariamente.

Otro dictador, el primer ministro Mussolini, igualmente rígido e inflexible en sus decisiones, gobierna en Italia desde 1922, o sea un año después de que el cardenal Ratti fué elevado al pontificado.

De esto resultó que por parte del Vaticano no se permitió durante las negociaciones intervención extraña alguna, ni la mediación de los cardenales, ni las intrigas de los cortesanos, y por la parte de Italia no se trató el asunto desde las columnas de la prensa, ni hubo oposición en el parlamento.

El primer ministro Mussolini siente verdadera inclinación hacia el Papa, quien procede de Milán, donde Mussolini pasó la mayor parte de su vida. Este sentimiento tiene evidentemente reciprocidad en el Sumo Pontífice quien ha manifestado amistad y hasta ternura hacia el jefe del partido fascista.

El primer cambio indirecto entre Mussolini y el Sumo Pontífice ocurrió después del advenimiento del actual fascista en relación con la famosa biblioteca de Chigi, que contenía un Librarium del Vaticano que el Papa deseaba comprar, y que Mussolini le regaló como obsequio de Pascuas en 1922.

El estudio del problema romano se realizó por Pío XI y las negociaciones se dirigieron únicamente por él.

ROMA, febrero 7, (AP.) — La aplicación de la ley canónica al reino de Italia es una de las reformas más importantes incluídas en el Concordato que acompaña el convenio solucionador de la histórica cuestión romana.

La aceptación de la ley canónica por el Gobierno italiano es contradictoria, directamente, de los principios proclamados por el famoso estadista Conde di Cavour, cuya política quedó sumarizada en estas palabras: "La Iglesia libre en un Estado libre". De ella se derivaron los procedimientos liberales y democráticos que separaron la Iglesia del Estado, dejando a este último frente a la religión, que en Italia es siempre la católica.

Mussolini, desde el primer día de su dictadura, cambió semejante situación, al adoptar una política religiosa diametralmente opuesta, y la cual es la que ahora recibe su más alta sanción con el Concordato. Según éste, las leyes civiles italianas serán modificadas para adaptarse a las canónicas, aplicándose unas y otras a todos los ciudadanos, sin tenerse en cuenta para nada sus creencias religiosas.

De acuerdo con las leyes civiles italianas, solamente eran válidos hasta ahora los matrimonios civiles, pero desde este momento lo serán los religiosos. Los sacerdotes católicos comunicarán todos los que efectúen a las autoridades civiles, que los harán constar en los registros correspondientes. Los que no sean católicos, podrán seguir casándose por lo civil, si lo prefieren.

Hasta ahora los obispos que nombraba la Santa Sede tenían que proveerse de un exequatur del Gobierno italiano, sin el cual no podían ejercer su ministerio. En lo sucesivo el Vaticano se limitará a indagar que el Gobierno no tiene objeción política que hacer a los nuevos mitrados, para proceder al nombramiento de éstos. En cambio, los obispos jurarán fidelidad, sobre los Santos Evangelios, al Rey, al Gobierno y a las leyes de Italia, comprometiéndose, en nombre de sus respectivas diócesis, a no participar en ningún movimiento contra la seguridad o la prosperidad del Estado.

La nueva Italia había suprimido completamente la enseñanza religiosa en las escuelas de la nación, pero desde ahora será obligatoria, y los obispos tendrán a su cargo el nombramiento de los profesores, así como de los catedráticos de Teología Católica, en las universidades.

Después de 1870 se suprimieron varias congregaciones religiosas, prohibiéndoseles tener propiedades. Con el nuevo Concordato todas las Ordenes podrán establecerse, y las organizaciones diocesanas, congregaciones, seminarios y parroquias, podrán poseer, ceder, heredar y administrar sus propiedades, con los mismos privilegios de las compañías constituídas.

Anteriormente se trataba a los eclesiásticos como seglares cuando se les acusaba de algún delito. Ahora las autoridades civiles tienen que informar de todas las ofensas que cometa uno de aquellos al Obispo correspondiente, y en caso de arresto, todo eclesiástico tendrá derecho a una celda separada. Si se le condena a prisión, el delincuente ordenado no la cumplirá en una cárcel civil, sino en el monasterio o convento que designe el Obispo o Arzobispo a quien competa. Mas si el clérigo ha sido despojado de las órdenes, entonces se le podrá tratar como si fuera un seglar.

Hasta ahora, las autoridades civiles no tenían medios para hacer cumplir sus resoluciones contra el clero recalcitrante, pero de acuerdo con la ley canónica, aquéllas tienen que apoyar los fallos de la Iglesia, sobre todo cuando se destituye a un sacerdote, se le priva de beneficios o se le prohibe el uso de los hábitos talares.

Los sacerdotes y monjes ordenados, habiendo pronunciado sus votos, y los seminaristas, quedarán exentos del servicio militar, aunque siempre saldrán de ellos los capellanes militares y ciertos elementos de la Cruz Roja.

Entre las modificaciones que introducirán las leyes canónicas en las civiles de Italia, están las nuevas y severas penas contra los delitos de herejía, simonía, blasfemia, sacrilegio y adulterio.

Premio al que Demuestre que ha OidoTiros en España

MADRID, febrero 7. AP.—El general Primo de Rivera, jefe del Gobierno, teniendo conocimiento de las numerosas noticias que se han publicado en el extranjero, todas ellas sin fundamento, dando cuenta de combates entre supuestas tropas rebeldes de Valencia y las fuerzas de la Guardia Civil y tropas leales, y como medio de demostrar al mundo que casi todas las informaciones que se han servido a la opinión pública extranjera son completamente falsas, ha ofrecido un premio de $5,000 a la persona o personas que puedan demostrar que han escuchado un solo tiro en España, no sólo en Valencia, sino también en Ciudad Real o cualquiera otra provincia con motivo del movimiento sedicioso, que es lo único que ciertamente ha existido. Este premio de $5.000 también lo dará a la persona que pueda indicar dónde se encuentra alguno de los muertos o heridos en los supuestos combates.

El Viaje del Rey Jorge V

Es posible que Jorge V salga mañana en dirección al Sur

FOCH SIGUE MEJORANDO

La enfermedad de la duquesa de York sigue curso normal

LONDRES, febrero 7 (A. P.)—El traslado del rey Jorge desde el palacio de Buckingham a la casa Craigwell, cerca de Bognor, en la costa de Sussex, es posible que ocurra el sábado próximo. Esta noche se decía en el palacio que era probable, aunque no seguro, que en ese día haga el viaje el rey Jorge V al sur de Inglaterra. Se anunció también que Su Majestad había pasado el día tranquilo y que no había habido variación en su estado.

PARIS, febrero 7 (A. P.)—El mariscal Fernando Foch pasó el día tranquilo y su estado por la noche era satisfactorio, según dijeron los doctores Daveniere y Heitz-Boyer. Esta noche tenía 37.4 grados de temperatura y 78 pulsaciones por minuto. Desde su reciente recaída los médicos le habían prohibido que abandonara el lecho, pero en vista de los progresos que hace su curación le autorizaron hoy para que se levante el sábado durante un rato. La lectura y las visitas continúan prohibidas.

LONDRES, febrero 7 (A. P.)—Un boletín médico facilitado en la noche de hoy da cuenta de que el ataque de influenza que padece la duquesa de York está siguiendo un curso normal, pero que es necesario que continúe en el lecho durante varios días. La duquesa es esposa del segundo hijo del rey Jorge V.

Capablanca y Alekhine

Este se halla dispuesto a firmar el match de revancha

EXISTE ENORME INTERES

Capablanca estudió mucho para recuperar el título

Hace unos días dimos la noticia de que el doctor Alekhine aceptaría el reto de José Raúl Capablanca al mismo tiempo que prometimos ratificar tan importante encuentro ajedrecista con el propio Capablanca.

Con efecto, José Raúl Capablanca ha recibido un cable y posteriormente una carta de su representante que está en Nueva York, comunicándole que el doctor Alejandro Alekhine irá a dicha ciudad con el fin de discutir las bases y condiciones de un match por el Campeonato Mundial de Ajedrez con su formidable antagonista de Buenos Aires.

El doctor Alekhine está dispuesto a firmar el match revancha en vista del sorprendente "come back" de Capablanca, quien ha demostrado ser el más capacitado aspirante al título que ostenta, por sus demostraciones en los tres torneos celebrados el pasado año de 1928.

Los mejores críticos del mundo han analizado profundamente las últimas partidas de Capablanca y estiman que el cubano se encuentra en tan buena forma como la demostrada cuando derrotó al doctor Emmanuel Lasker en 1921. Asimismo entienden que lo ocurrido a Capablanca en Buenos Aires no fué otra cosa que un "período transitorio de inferioridad", que nadie ha podido explicarse, y sobre el cual el propio Capablanca ha guardado absoluta reserva.

Capablanca se muestra parco en sus declaraciones pero no se nos oculta su dedicación al estudio y análisis del difícil juego para recuperar la corona perdida.

Existe enorme interés por ver a Capablanca y Alekhine frente a frente en otro match por el campeonato mundial de ajedrez, match que ha despertado vivas simpatías en el mundo entero y particularmente en Cuba en donde el cubano está considerado como una de sus más legítimas glorias.

El Próximo Ejecutivo de E.U. Está de Acuerdo Con Que no Debe Revisarse el Arancel

Estiman que solo precisa introducir modificaciones en las partidas sobre productos agrícolas e industriales

INTERESADOS EN LANA PIDEN AUMENTO

La Cámara aprobó las enmiendas introducidas a la ley de construcción de cruceros.—No vendieron la flota mercante

MIAMI BEACH, febrero 7 (A. P.)—Debido a las pocas visitas que recibió hoy Mr. Hoover, pudo consagrar considerable tiempo en el día de hoy a su discurso inaugural y a conferenciar con el senador Smooth, de Utah, presidente de la Comisión de Hacienda del Senado, que es su huésped.

El senador saldrá mañana para Washington y se espera que lleve a los jefes del Congreso un informe completo acerca de los puntos de vista del Presidente electo acerca de las cuestiones que se plantean al Septuagésimo primer Congreso y que serán objeto de la sesión extraordinaria que se convocará para el mes de abril.

El próximo ejecutivo está de acuerdo con el Senado y los jefes de la Cámara respecto a que no se debe realizar una revisión de los aranceles, sino simplemente introducir modificaciones en aquellas secciones de la ley que se refieran a productos agrícolas y otros que afectan a las industrias cuyas condiciones han cambiado desde que se aprobó la ley Fordney-McCumber.

WASHINGTON, febrero 7 (A. P.) Los fabricantes de tejidos de lana respaldaron hoy las peticiones de los criadores de carneros, quienes solicitaron unos aranceles proteccionistas a la Comisión de Medios y Arbitrios de la Cámara de Representantes.

Nathaniel Stevens, vicepresidente de la Asociación Nacional de Fabricantes, declaró que los manufactureros estaban de acuerdo con los criadores en la petición de éstos de que se aumenten los aranceles para las lanas crudas. Agregó, sin embargo, que si se concede el aumento de cinco a nueve centavos la libra propuesto para la lana cruda, los fabricantes necesitarían una compensación en forma de alza de aranceles para los tejidos de calidad fina.

G. W. Jack, representante de la Asociación de Criadores de Carneros de Nueva York, no se mostró de acuerdo con el representante de los manufactureros respecto al alza de los tejidos finos.

WASHINGTON, febrero 7 (A. P.) El último de los proyectos de ley de primera categoría del actual período, quedó aprobado hoy, al darle la Cámara su sanción a las enmiendas que el Senado hizo al "bill" de construcción de quince cruceros rápidos y un buque aeródromo. La medida pasa ahora a la firma del presidente Coolidge.

Durante más de un año esa ley ha estado pendiente ante el Congreso, y por eso la Cámara, recordando hoy que no le quedan más que veinte días de legislatura, aprobó las enmiendas senatoriales, tras brevísima discusión.

Inmediatamente los representantes se dedicaron a los créditos de Marina, mientras los senadores trabajaban en los del Departamento de la Guerra.

Hubo diversas referencias a asuntos exteriores a ambas cosas en los debates de los dos Cuerpos, una de ellas a la lucha que por la presidencia de la Standard Oil de Indiana sostienen Rockefeller, hijo, y Robert Stewart.

En el Senado se discutió el Canal interior de los Grandes Lagos al San Lorenzo, y en la Cámara el representante La Guardia y otros habiaron de una innovación industrial: el papel hecho con tallos de maiz.

Varios proyectos de menor importancia, en unos casos, y de importancia local, en otros, consumieron el resto de las sesiones del Congreso.

WASHINGTON, febrero 7 (A. P.) Respondiendo a una resolución aprobada anoche por la Alta Cámara, el presidente Jones, de la Comisión de Comercio, citó hoy ante su presencia a todos los miembros de la Junta de Navegación de los Estados Unidos.

El presidente O'Connor, de la Junta, informó que aquélla no había tenido la intención de cerrar durante el día el trato para la venta de los trece buques de la marina mercante del Gobierno, entre los que se halla el "Leviathan", agregando que tampoco había decidido aceptar ninguna de las ofertas, porque antes deseaba investigar la responsabilidad financiera de cada uno de los licitadores.

Paul Q. Chapman, Inc., sometió a la más alta oferta por la flota, consistente en la suma de dieciseis millones de pesos; pero ni ésta ni las demás que se han hecho por ella fueron discutidas en la breve sesión que celebró hoy la Junta.

EL GRAN BAILE DE LOS ARTISTAS

Se celebrará mañana y ha de constituir un gran triunfo

Un rotundo éxito será el baile que tienen proyectado los artistas cubanos para la noche de mañana en el Teatro Nacional. Baile de trajes, baile de fantasías exquisitas en que, como el año anterior y con una organización que supla los defectos, se han de reunir la belleza, la alegría y el buen gusto, para pasar unas cuantas horas en consorcio con el baile, que tiene en la juventud sus mejores adoradores.

Vendidas todas las localidades a las principales familias y personalidades del mundo social y político; buenas orquestas; decorado en el que cada uno de nuestros artistas ha puesto lo mejor de su fantasía, el éxito tiene que coronar este esfuerzo, del que se espera, pecuniariamente, el recurso para sostener la Asociación de Pintores y Escultores durante un año, decorosamente, y dar impulso al salón que siempre abierto proporciona sitio a todas las iniciativas.

EL DOCUMENTO Y LA RECONSTRUCCION HISTORICA.—Conferencia por Chacón y Calvo, auspiciada por la Institución Hispano-Cubana de Cultura; en el teatro Martí, el domingo, a las 10 a. m.

HOY EMPIEZAN LAS FIESTAS EN LA SOCIEDAD CUBANA DE INGENIEROS

Dicha prestigiosa entidad se dispone a conmemorar de modo brillante el vigésimo aniversario de fundación

Hoy comienzan las fiestas conmemorativas del vigésimo aniversario de la Fundación de la Sociedad Cubana de Ingenieros, institución que preside con singular acierto el señor Rafael Sánchez Aballí, secretario de Comunicaciones, presidente también de la Asociación de Hacendados y ex-Embajador de Cuba en Washington.

En sus cuatro lustros de existencia ha logrado la Sociedad Cubana de Ingenieros desenvolver actividades de alta conveniencia profesional y patriótica, habiendo prestado a los diversos gobiernos singulares servicios y valiosísimas colaboraciones a varias e importantes empresas de utilidad pública.

Figuran en sus listas de socios todos los ingenieros, agrimensores y arquitectos de Cuba. Sus salones han acogido a altas mentalidades nacionales y extranjeras que han vaciado allí su sabiduría. Posee un magnífico edificio, un gran club magnífico, una espléndida biblioteca, edita una revista y brinda en fin amplio apoyo e insuperable concurso a la ciencia de la ingeniería y al arte de la arquitectura.

Las fiestas conmemorativas se iniciarán hoy a las nueve de la mañana con una visita a la Escuela de Ingenieros y Arquitectos, al soberbio edificio construído en la Universidad Nacional por el gobierno del Presidente Machado.

A las 2 p. m., se reunirán los ingenieros en su edificio social, bajo la presidencia del señor Sánchez Aballí para conocer de los siguientes trabajos presentados:

Ing. Luis Morales: La Formación geológica de Cuba.

Ing. L. Goicoechea: Contribución de la Electrotecnia a las Investigaciones Industriales.

Ing. Emilio de Soto: Arquitectura de Ladrillos.

Ing. Ricardo Martínez: La enseñanza de la Ingeniería hidráulica.

Ing. Juan A. Buch: Determinación de una fórmula para hallar la afluencia máxima de las cuencas en países tropicales.

Ing. Pedro Martínez Inclán: Arquitectura moderna.

Ing. M. Coroalles: Consideraciones sobre las obras de la Carretera Central.

Ing. J. A. Cosculluela: Evolución de la técnica de cálculos de presas de gravedad.

Ing. Raoul Otero: Evolución de la Arquitectura de Cuba.

Ing. J. M. Cadenas: La subpresión en los cálculos de presas de gravedad.

Ing. J. Menéndez: Consideraciones relativas a los materiales y métodos empleados en las construcciones.

Inf. Luis Morales: Pruebas comparativas de las tuberías de hierro fundido de manufactura americana y francesa.

Ing. José Caminero. La fabricación de la tubería de cemento y de amianto como industria nacional.

Ing. F. Gastón: Pruebas de materiales que se realizan en las obras de la carretera central. Y

Prof. Miguel Villa: Status del ingeniero en Cuba.

Por la noche a las nueve se celebrará la sesión solemne, con asistencia del Hon. Presidente de la República, secretarios del Despacho y autoridades. Pronunciará el discurso de rúbrica el doctor Viriato Gutiérrez, Secretario de la Presidencia y abogado consultor de la Sociedad y se hará entrega de un pergamino conmemorativo a once de los trece fundadores supervivientes.

Las Fiestas Conmemorativas continuarán el sábado 9. Por la mañana a las nueve visitarán los ingenieros, con su presidente a la cabeza, el ingeniero Sánchez Aballí, la obras del Capitolio. Serán allí recibidos y atendidos por el Secretario de Obras Públicas, doctor Cárlos Miguel de Céspedes y por el alto personal facultativo de las importantes obras. Se tomará una extensa film de la visita, en la que se pronunciarán varios discursos-conferencias sobre el proceso de las obras.

Por la tarde, a las dos, en el edificio social, continuará la exposición de los temas, ilustrados con proyecciones, en los casos necesarios.

A última hora se ha desistido de la excursión al Mariel y visita a la fábrica de Cemento Portland.

MERCANTIL (Pág. Diecinueve).
SOCIEDADES ESPAÑOLAS (Pág. Veinte).
RADIO Y ELECTRICIDAD (Pág. Diez).
CONSEJOS MEDICOS (Pág. Veintisiete).
VIBORESAS (Pág. Veintisiete).

TE EN HONOR DE EMILIA BERNAL

Se le ofrecerá esta tarde por un grupo de literatos

Hoy a las cinco de la tarde en el restaurant de "El Encanto" tendrá lugar un té en honor de la señora Emilia Bernal, poetisa cubana que ha regresado de Europa en donde ha conquistado notables triunfos literarios con sus conferencias pronunciadas en la Sorbona y los libros editados sobre asuntos cubanos y poesía.

Un grupo de miembros de la Asociación Nacional de Graduados en las Escuelas Normales de Cuba ha tenido la iniciativa de esta simpática idea que ha sido recibida con entusiasmo entre literatos y amantes de la literatura.

La señora Bernal recitará, a petición de varias personas, sus últimas composiciones, inéditas aún. Habrá música y será, con seguridad, una tarde agradabilísima.

VISITARAN LA HABANA AVIADORES ARGENTINOS

WILMINGTON, febrero 7, (AP.) — Se ha sabido hoy que los aviadores argentinos teniente Claudio Mejía y Diego Arenzo, que están proyectando un vuelo a Buenos Aires, harán escala en la Habana. Aunque en un principio se dijo que saldrían el sábado del aeródromo de esta ciudad, el aparato "Seven League Boot", que antes se llamó "Roma", no comenzará el vuelo probablemente hasta el domingo o el lunes.

Los aviadores volarán primero a Nueva York y desde allí seguirán a Miami, aunque es también probable que den el salto desde esta ciudad a la Florida.

Desde Miami seguirán viaje a la capital de Cuba.

Nuestro Gran Concurso de Viajes a la Exposición de Sevilla

POR este medio se avisa a los señores concursantes que obtuvieron los premios ofrecidos por la empresa DIARIO DE LA MARINA S. A., que estando anunciada la inauguración de la Gran Exposición Internacional de Sevilla para el día 15 del entrante mes de Marzo, pueden pasar por esta administración para recoger los pasajes de ida y vuelta que les corresponden, de acuerdo con las bases del concurso.

Habana, Febrero 8 de 1929.

EL ADMINISTRADOR.

EXPORTACION DE TABACO CUBANO

Durante el mes de enero ascendió a $3.278.954 pesos

La Comisión Nacional de Propaganda y Defensa del Tabaco Cubano dió a conocer ayer, según su costumbre, las estadísticas, detalladas minuciosamente, de las exportaciones de tabaco en rama y tabaco torcido registradas durante el pasado mes de enero. Según el resumen de dichas estadísticas las exportaciones mencionadas fueron en el siguiente orden:

Estados Unidos	$1.655.471
España	489.398
Argentina	469.768
Reino Unido	214.834
Canadá	127.582
Chile	63.162
Francia	60.824
Uruguay	40.712
Holanda	37.381
Alemania	34.049
Islas Canarias	19.323
Puerto Rico	15.020
Australia	10.133
Panamá	6.168
Egipto	4.584
Perú	4.366
Bélgica	4.316
Colombia	3.836
Africa Inglesa	2.812
Gibraltar	2.796
Japón	2.022
Bolivia	1.829
Noruega	1.585
Antillas Inglesas	1.535
Venezuela	1.111
Costa Rica	776
Salvador	748
Suiza	616
Suecia	553
Portugal	538
Grecia	397
Antillas Holandesas	303
India Holandesa	221
Islas Filipinas	134
Suma total	$3.278.954

RESUMEN

El resumen de esta cantidad total es el siguiente:

Tabaco en rama, capa, tripa, despalillado y recortes	$2.660.052
Tabaco torcido, cigarrillos y picaduras	618.902
Total	$3.278.954

En el mes de diciembre pasado las exportaciones citadas ascendieron a un total de 3.220.827.

DE LA VIDA CIVIL, Cárcel y Vivac, Tribunales, Correccionales, Noticias que Interesan a los Choferes y Automóviles Circulados, en la PAGINA DOCE.

CONFERENCIA SOBRE "LA MUJER ESCLAVA"

La disertación de Góngora Echenique despierta interés

Ha despertado enorme entusiasmo el anuncio de la conferencia, que con el sugestivo título "La Mujer esclava" pronunciará el abogado madrileño y Académico Profesor de la Real Academia de Jurisprudencia de la Capital de España, doctor Manuel Góngora Echenique.

Tratará éste tema tan distinguido conferenciante, con amplitud de miras en pro de la causa feminista significando en dicha disertación los perjuicios que acarrea a la humanidad el estado actual de la mujer.

Dicha conferencia que ha sido auspiciada por el Encargado de Negocios de España, y por caracterizadas feministas de Cuba, promete constituir un éxito, pues el doctor Góngora ha abordado en diferentes ocasiones estos temas con gran fortuna.

Tal acto cultural tendrá lugar el domingo 17 del actual en el Teatro Campoamor a las once de la mañana.

PAG. EDITORIAL (16)

EDITORIAL: Prestación de Fianzas.
HECTOR DE SAAVEDRA: A Través de la Vida.
TIBURCIO CASTAÑEDA: Cómo se hace popular la realeza.
ANTONIO ESCOBAR: Dakota y Oklahoma.
J. FERNANDEZ PESQUERO: Los grandes terremotos en Chile el 1o. de Diciembre.
VICTOR PANCHET: Consérvese usted joven.

LA GUERRA ENTRE LOS E. UNIDOS Y LA GRAN BRETAÑA

Los EE. UU. Contra la Liga de las Naciones

GENERALMENTE se cree que el conflicto anglo-americano a que venimos refiriéndonos en estos artículos, se limita a Inglaterra y los Estados Unidos, reduciéndose a una pugna por la supremacía naval entre los dos países. En realidad, tiene proporciones mucho más vastas y afecta, de manera decisiva, a todo el sistema creado por la Liga de las Naciones. Ello explica la reacción general de Europa contra Norteamérica, y nos da la clave para comprender las razones profundas del pacto naval anglo-francés. Intentaremos resumir los hechos con la mayor claridad y brevedad posibles.

Europa, muy dividida por los intereses y los odios nacionales, ha intentado, después de la terrible catástrofe de la Gran Guerra,

COMO EUROPA VE AL TIO SAM.—("Punch", Londres).

crear un sistema que ofreciese las mayores garantías de paz, único medio de evitar la ruina y decadencia total de sus pueblos. A esa necesidad responde la Liga de las Naciones, y los acuerdos de ésta de unir a todos sus miembros para ejercer una coerción o una presión decisiva, sobre cualquier país que intente iniciar una guerra injusta, la cual pueda convertirse en una nueva conflagración mundial.

Los procedimientos de coerción de la Liga, son varios. La presión diplomática y moral como preventivo. Si este recurso no fuese suficiente, la Liga puede apelar al empleo de otros medios más efectivos: el bloqueo y el aislamiento económico, o presión financiera y mercantil del país en rebeldía. Para el uso del bloqueo, el instrumento de guerra más eficaz, la Liga descansaba en primer término, sobre la escuadra inglesa. Pero como ha escrito con evidente razón Mr. Frank H. Simonds, ¿qué podría hacer la flota inglesa contra Italia, Francia o Alemania, si cualquiera de estos países se propusiera destruir la paz de Europa y, en tal virtud, la Liga decretase el bloqueo contra él y los Estados Unidos se negaran a reconocerlo, dedicando su marina de guerra, más fuerte que la de la Gran Bretaña, a permitir que su comercio continuara abasteciendo al país perturbador? ¿No resulta evidente que Inglaterra, como miembro de la Liga, dentro de la cual tiene responsabilidades, está expuesta, en cualquier momento, a un choque con los Estados Unidos en el mar? ¿La posibilidad de semejante contingencia, no impulsará a Inglaterra a no actuar, quedando incumplidas y sin eficacia las sanciones "punitivas" de la Liga? Es más, frente a tales peligros, ¿no procuraría Inglaterra, como medio de prevenirlos, tratar de eximirse de los compromisos que su posición en la Liga le crea, desentendiéndose, en gran parte, de éstos? ¿Y esa actitud de Inglaterra no debilitaría extraordinariamente la Liga y disminuiría las garantías de paz en Europa dejando ésta expuesta, de nuevo, a todos los horrores de la guerra?

Esto es, precisamente, lo que viene ocurriendo a causa de la actitud norteamericana; estas son las consecuencias más generales y perturbadoras del alejamiento de los Estados Unidos de la Liga y del empeño que manifiestan de poseer un poder marítimo incontrastable. Ya Inglaterra, en Ginebra, teniendo en cuenta las razones apuntadas, rehusó firmar el llamado Protocolo de Ginebra, que no era más que una extensión necesaria de las responsabilidades de la Liga. Al desafiar el poder marítimo inglés, los Estados Unidos, de un solo golpe, han quebrantado el poder de la Liga de las Naciones, y han creado un estado de inseguridad y de peligro en Europa. De aquí la creciente mala voluntad contra ellos en el Viejo Mundo.

Otra reacción del mismo género, otra consecuencia diríamos mejor, de la actitud norteamericana, al disminuir las garantías de paz en Europa, ha sido el inicio de la nueva "entente" franco inglesa, traducida, por lo pronto, en el pacto naval que tan profundo desagrado provocó en los Estados Unidos.

Francia, al perder fuerza la Liga, y al advertir la tendencia de Inglaterra a eludir dentro de ésta responsabilidades que le lleven a chocar con los Estados Unidos, sintió aumentar sus temores y buscó, con una alianza militar con la Gran Bretaña, las garantías de seguridad que veía disminuir en el Continente. El pacto naval franco-inglés es una prueba de debilidad de la Liga, provocada por los Estados Unidos. Las potencias prevén con acuerdos de esta clase, los nuevos peligros que surgen en el horizonte. Inglaterra, por su parte, ha buscado en el pacto con Francia, un medio eficaz y poco costoso de equilibrar la ventaja que puede darle a los Estados Unidos, el plan de construcciones navales de Mr. Coolidge. Con una jugada en el tablero diplomático, le quitaba significación a los nuevos quince cruceros en proyecto. Estamos pues en presencia no de un duelo entre Inglaterra y los Estados Unidos, sino de un conflicto entre el sistema de paz universal creado por la Liga de las Naciones y la política particular de Norteamérica. Inglaterra aparece sola en primer plano, pero detrás de ella se alínean inmensos intereses de numerosos pueblos. Frente a toda la organización trabajosamente creada por las naciones que forman la Liga, para asegurar la paz y la justicia en el mundo, levantan los Estados Unidos el viejo principio, basado exclusivamente en la fuerza, de la soberanía absoluta de los Estados, lo mismo para el bien que para el mal. Esto es lo que da un particular interés a la posición respectiva de ingleses y norteamericanos ante el mundo, asunto que estudiaremos mañana.

Mañana: "Norteamericanos e Ingleses ante el mundo".

M.E.C.D. 2016

PARA ELLOS Y PARA ELLAS

Consultorio por la Doctora Herminia Planas

Secretos de una Parisiense — Conócete a ti misma

Estimada amiga:

Uno de los famosos modistos de Londres ha ideado el modelo de abrigo que va adjunto (mayor de los grabados) destinado a la persona demasiado ancha. Véase la feliz disposición de la espalda que va cerrando hacia la cintura. Compárense los modelos.

Leticia

DESHIELO

¡Nunca mayor quietud se vió en la muerte;
ni frío más glacial que el de esa mano
que tú alargaste, al expirar, en vano
y que cayó en las sábanas, inerte!

¡Ah.... yo no estaba allí! Mi aciaga suerte,
no quiso que en el trance soberano,
cuando tú entrabas en el hondo arcano,
yo pudiera estrecharte y retenerte!

Al llegar me atrajeron tus despojos;
cogí esa mano, espiritual y breve
y la junté a mis labios y a mis ojos!..

Y en ella al ver mi llanto que corría,
pensé que aquella mano, hecha de nieve,
de mi boca al calor.... se derretía!

JULIO FLORES

Julita.

Ya que su amigo Guillermo es aficionado a los perfumes finos, regálele algún frasco de esencia o loción propias para caballero, de los que tiene gran surtido "Le Printemps, en Obispo y Compostela. Teléfono A-2530

María Carlota.

No ha llegado el retrato. Muchas gracias. Le avisaré cuando lo reciba. Saludos a su buena mamá.

F. Cid.

Recibidos sus versos, inspirados pero necesitan pulirse algo más. Persevere en el estudio y triunfará.

"Surmenage"

Cuando se sienta ese cansancio cerebral como resultado de tanto escribir, aplíquese paños empapados en **Ginebra Aromática de Wolfe.** Es lo mejor para restaurar las fuerzas perdidas. Los apósitos o paños mojados en Ginebra se colocarán en la cabeza por detrás y en seguida sentirá un gran alivio. Excelente por la noche para conciliar el sueño. Exija la marca **Wolfe** que es la que le recomiendo

Paulina.

Mientras tenga la cara con el cutis tan malo procure no usar cremas. La "Loción Mme. Lucie" proporciona una superficie lisa y aterciopelada por muchas horas. **Blanquea y sostiene bien los polvos,** se vende el frasco a $1.00. En Industria 111. Teléfono A-9327. Maison Lucie. Diga que yo la recomiendo por si acaso.

H. B. de R.

La caja de gaseosa de limón o de naranja, puede pedirla directamente a la fábrica de gaseosa "La Habanera", Buenos Aires, 29, teléfono I-4236, pregunte por el Administrador, señor Carbonell.

Un jockey muere imaginándose que gana una carrera.

Empuñando riendas imaginarias, alentando con voz cascada un caballo fantasma y blandiendo hasta el último momento su viejo látigo de carreras, J.A. Sweeney, veterano jockey de 86 años de edad llegó ayer a su última meta como ganador pues murió desempeñando el papel en que le había agradado vivir.

Incorporándose en el lecho y con la vista fija en la postrer escena que su imaginación se forjaba el veterano pasó valerosamente a otro mundo en el que a menudo dijo esperaba hubiera caballos.

Su esposa, fiel compañera de tantos, y que participaba de su afición al turf y al caballo, su protagonista desempeñó un heróico papel en esa última dramática escena.

Rodeando el frágil cuerpo con sus amarosos brazos, le sirvió de apoyo en sus últimos momentos, asegurándole que no se engañaba, que todo estaba pronto y que su caballo lo esperaba y llegó al extremo de imitar el sonido de la campana de salida, para dar al moribundo la agradable ilusión que quiso forjarse.

Hace ya años que Mr. Sweeney abandonó la casa en que vivía, yendo a ocupar un cuarto en unas caballerizas.

"Flor de Amor".

Así, de momento no puedo puntualizar una casa donde pueda encontrar las "sobrecamas de bordado isleño", que tanto ha buscado. Tan pronto tenga una buena dirección, se la daré por este medio.

De la profesora de "bordados a máquina", sí puedo darle razón: Señorita Teresa Rivas, Línea 10 y ½, entre B y C, Vedado. Teléfono F.5826. Para los ojos de cristal para arreglar esa piel que me dice, lo mejor que puedo hacer en suobsequio, es darle la dirección de la Sra. Josefina P. de Massotti, en Cuba y Acosta, por Acosta, teléfono: M.9362. Es la única persona en la Habana que se dedica al arreglo de pieles, limpieza y reparación de las mismas. Nadie mejor puede facilitarle los "ojos de cristal" o indicarle donde comprarlos. Dígale a la Sra. Massotti que va de mi parte.

"Juanetuda".

"Cuando el calzado hace daño en algún punto del pie, se aplica al material en el punto que se quiere ceda algo, una muñequita de trapo mojada en agua hirviendo. Cuando se enfría, se repite la operación, y así varias veces. La humedad y el calor hacen que el material ceda y deje de hacer daño al pie".

Tal vez la nota que transcribo pueda serle de provecho, pero mi consejo es que se haga los zapatos a la medida, en la peletería MIAMI, Neptuno 90, donde trabajan a conciencia y rápido, precios razonables. Tenga la seguridad de que esos zapatos hechos allí no le molestarían, ni habría necesidad de emplear el procedimiento del agua hirviendo.

C. D. T.

¿Mi opinión? Que la dentadura es factor decisivo en la simpatía que puede inspirarse a las amigas... Por eso hay que dedicarle cuidado especial a los dientes sin contar con la salud, que sabido es depende en gran parte de la buena masticación. Como pasta dentrífica excelente, a base de yodo, le recomiendo la marca **Ziodine** que venden en todas partes. Cura las encías y blanquea los dientes en poco tiempo. Detiene las caries.

"Preguntona".

Siento no recordar en este momento la dirección del médico especialista que cura las **várices.** La nueva dirección, pues ha mudado de domicilio, tan pronto me sea posible se la daré por este medio. Procure estar al tanto del Consultorio.

Colmos corte SOMINES.

—El de un sombrerero.

—Hacer un sombrero a una cabeza de ajos.

—El de un encuadernador.

—Encuadernar un libro con tela... raña.

Urbano.

Gracias, esta vez irán los pensamientos, algunos....

PENSAMIENTOS

El hombre que dignifica a la mujer se dignifica a sí mismo.

El hombre en amor se sacrifica menos que la mujer.

El hombre no es esclavo del amor, la mujer es esclava de él desde que nace.

El hombre en amor tiene puertas de escape. La mujer en él encuentra murallas.

Si Eva pecó fué por amor a Adán.

Urbano del Castillo

Plato sabroso.

Langosta con huevos duros

Se salcocha la langosta y se deshilacha, se fríen en una fridera en aceite frito bastantes cebollas, ajos, tomates y ajíes y bien cocinado este mojo se echa en él langosta, se le da vueltas y se añade un poco de caldo, perejil picado, un chorrito de anís seco, unas gotas de limón, sal y pimienta y se tiene al fuego por espacio de una hora. Se adorna con huevos duros en rebanadas.

BUENAS RECETAS

FILETE EN VINO JEREZ

Cantidades: Filete, 1|2 kilo; Mantequilla, 50 gramos; Vino jerez, medio vaso; Harina, 25 gramos; Cebollas, 2; Zanahorias, 4.

Manera de hacerlo.—Se funde la mantequilla en una cacerola y se pone el filete en trozos, cuando está dorado se le pone una cucharada de harina y se quita del fuego violentamente, cuando toma un color de canela se le pone agua hasta cubrirla, el jugo de 2 limones y el vino jerez, se sazona con sal y pimienta blanca, se tapa a que cueza al vapor y cuando la carne está cocida y la salsa consistente se le pone la zanahoria cocida, se deja 5 minutos y se sirve muy caliente. El filete se rebana y se guarnece con las zanahorias.

Papas a la Maitre d'Hotel.—Se pelan las papas, se lavan y se cortan en ruedas de medio centímetro de grueso, se secan con un paño y se doran en manteca a fuego vivo para que no se cocinen; cuando estén doradas se añade una cucharada de harina de Castilla, caldo suficiente, perejil picado, pimienta y sal; se cocinan a fuego lento hasta que estén bien blandas las papas. En el momento de servirlas se añade a la salsa dos yemas crudas desleídas en un poco de caldo frío.

Dr. Gyori y Felden

CLINICA MEDICA. ENFERMEDADES DEL TUBO DIGESTIVO

Ha trasladado sus consultas a la calle L esq. a 19.

CONSULTAS DE 2 A 5. TELEFONO F 4444

11 Feb.

Casos y Cosas

LA PUNTILLA

Era lo que nos faltaba:
tener fieras en los campos.
Entre los cañaverales
de un ingenio que hay cercano,
apareció una pantera
de muy regular tamaño,
produciendo el gran asombro,
o, mejor dicho, el gran pánico.

¿La habrán traído, lectores,
oculta, de contrabando,
los enemigos de Cuba,
es decir, los de Machado,
para complicar la cosa
y hundirnos y aniquilarnos?

Era lo que nos faltaba:
tener fieras en los campos.
Sí, porque ya en las ciudades
las había ¡desde cuándo!

Sergio ACEBAL.

AMENAZAS

Pablo García Alvarez, vecino de B. Aires núm. 3, fué detenido por acusarlo Manuel Lizaso Martínez, vecino de Santa Teresa núm. 15, de haberlo amenazado con un revolver que no le fué ocupado, en ocasión de tranzitar por la esquina de Herrera y Atocha.

POR UN AMIGO

Fermina Alfonso Alba, natural de España, de 29 años de edad, vecina de Concha núm. 2, denunció que había sido amenazada de muerte por Juan Antonio Fernández García, con motivo de negarse a regresar a su lado, a lo que se ve impedida por el maltrato que le da.

MUEBLES FINOS

FACILIDADES DE PAGO

Alquilamos Sillas de Tijera

MONTE 180 — TEL. A. 3606

La Casa Grande

TOS de los Niños

Coqueluche y Tos Nerviosa

CURA asegurada por el verdadero

JARABE MONTEGNIET

A. FOURIS, Farmacéutico
13, Rue Lacharrière
PARIS

DR. J. HERNANDEZ CALZADILLA

DENTISTA

Especialista en extracciones sin dolor ni peligro en los niños y señoras en estado, con gas o anestesia local. Cura de dientes flojos, Piorrea alveolar. Dentaduras de todas las clases, modernas, sin encías. Trabajos de ortodoncia. Arreglo puentes y planchas partidos o faltas de dientes, dejándolas nuevas. Consultas diarias y días festivos hasta las 10 de la noche.

REINA, 76, BAJOS. TELEFONO A-7537.

EN EL REUMATISMO

NINGUN PREPARADO IGUALA A LA

SOLUCION DE SALICILATO DE SOSA CLIN

GUSTO AGRADABLE Y TOLERANCIA ABSOLUTA

DOLORES ARTICULARES Y MUSCULARES

LABORATORIOS CLIN COMAR & CIE.

20, Rue des Fossés St. Jacques, PARIS.

Bon Ami

La limpieza

es el principio de la higiene

Bon Ami

significa LIMPIEZA PERFECTA

De venta en todas las tiendas de víveres, ferreterías y loncherías.

Distribuidores:
J. CALLE & Co. S. en C.
Habana

SE UNIRAN POR CARRETERA VEGAS, NUEVA PAZ, SAN NICOLAS Y PALOS

Ofrecida una placa artística de oro al Secretario de Obras Públicas por sus trabajos por el ornato de la ciudad

PREMIOS DEL DEPARTAMENTO DE LIMPIEZA

Se construirá un puente superior sobre el ferrocarril de Cuba próximo al poblado de Baire, en Oriente. Obras recibidas

Una comisión compuesta por distinguidas personalidades de la provincia de la Habana, visitó al Secretario de Obras Públicas, para darle a conocer la necesidad que existe de unir por medio de un tramo de carretera a los pueblos de San Nicolás, Vegas, Nueva Paz y Palos, por los grandes beneficios que reportaría al desarrollo agrícola y comercial de dichos pueblos.

El Dr. Céspedes expuso a los visitantes las gestiones que cerca de su Departamento se habían hecho para esa obra y que él tenía los mejores deseos de complacerlos, a cuyo efecto, esperaba que con el sobrante del segundo financiamiento de la Ley de Obras Públicas podría iniciar los trabajos antes del 20 de mayo.

La comisión estaba compuesta de los señores Ismael Martínez, Carlos Manuel de la Cruz, Antonio Piña, José Varela Nicolás León, Teodoro González, Manuel Pérez, Joaquín Lanza Aníbal Herrera, Lázaro Fraga, y Serafín Pérez. Todos salieron de la entrevista muy satisfechos.

Una placa artística

La Asociación de Propietarios, Industriales y Vecinos del reparto Batista, deseando demostrar al Dr. Cespedes su agradecimiento, por la meritoria labor llevada a cabo en pro del ornamento y embellecimiento de la ciudad y de sus barrios, acordó nombrarlo Presidente de Honor de la Asociación, y obsequiarlo con una placa artística de oro, en la que se hiciera constar el acuerdo.

Una comisión de la Directiva compuesta de los señores doctor Antonio Méndez Núñez, presidente de la Asociación, doctor J. González Sastre, y de los señores Jorge Batista Quesada y el señor Francisco García Mendizábal, le hizo ayer entrega de la misma.

El doctor Céspedes agradeció el honor que se dispensaban, manifestando que no creía merecerlo, toda vez que sólo se concretaba a cumplir con su deber en el cargo que desempeña.

Los premios del Departamento de limpieza de calles.

El Secretario del Ramo aprobó las propuestas que le presentaron otorgando varios premios a los obreros del Departamento de Limpieza de Calles y a varios miembros de la Policía Nacional, y de la Sección de Obras Públicas por su celo en hacer cumplir las disposiciones del Reglamento de Limpieza de Calles. El importe de los premios alcanza a $540.00. Entre los que lograron dichos premios, figuran los vigilantes de la Policía Nacional Victoriano Presno, Luis Spindola, Antonio Reyes Gavilán, Eduardo Hernández y Antonio Rodríguez. Y de la Policía de Obras Públicas, Ricardo Jiménez, José Sotillo, Pedro Giraldo, Aurelio Aymerich y Pablo Rodríguez Feo.

El premio especial correspondió al señor Alejandro Reyes López, Jefe de Distrito del Negociado de Limpieza de Calles.

Recepción de Obras

Previo los informes favorables de los ingenieros del Negociado de Personal, se aprobaron por el doctor Céspedes, las actas de recepción de las obras de reconstrucción de los almacenes 2 y 3, y pisos de los espigones en el muelle de Paula.

Trabajos realizados en el edificio de la Secretaría de Gobernación, y de la construcción de nueve boyas cilíndricas y 20 contrapesos para el Negociado de Faros.

También se recibieron las obras ejecutadas en la Escuela de Zaza del Medio.

Construcción de puentes

Por el Negociado de Caminos y Puentes, se rindió un informe de los trabajos de construcción de los puentes **Taco Taco, Arroyo Grande** en la Carretera Central de la Habana a Pinar del Río.

Un paso Superior

Se han dado instrucciones a los contratistas de la Carretera Central, en la provincia de Oriente, para que procedan a la construcción de un paso superior, que ha sido proyectado sobre las líneas del ferrocarril de Cuba, próximo al poblado de Baire, en el kilómetro 164.

Personal empleado en los trabajos de Obras Públicas

La oficina de Control ha informado del empleo de 19.000 hombres en las obras a cargo de la Secretaría de Obras Públicas durante la semana pasada, comprobando que más del 72 por ciento son de nacionalidad cubana. En la Carretera Central se emplean 11.500 hombres; en el Capitolio 3.200 y el resto en las boras que se llevan a cabo en toda la República.

LAS CUBIERTAS DE "CUBA EN ROTOGRABADO"

AVISAMOS A LAS personas interesadas en obtener cubiertas para coleccionar nuestra revista de los jueves CUBA EN ROTOGRABADO, que hasta el día 15 del mes actual, recibiremos pedidos para las mismas; que ellas servirán para encuadernar la colección de su primer semestre, comenzando por su número prospecto y terminando con el del jueves 26 de abril del año en curso; que la repartiremos en la segunda quincena de marzo o primera de abril y que su costo máximo será de cuarenta centavos cada carátula.

QUEDA PUES entendido que las personas que no hayan solicitado cubiertas para sus colecciones del primer semestre de CUBA EN ROTOGRABADO, hasta el día 15 de febrero en curso, no tendrán derecho a reclamación de ninguna clase si cuando lleguen sus pedidos aquéllas se hubieren agotado.

NO DEBE olvidarse que CUBA EN ROTOGRABADO es una revista de alto valor nacionalista, llamada a formar en breve tiempo el álbum más artístico, más completo y de mayor actualidad de la República y que ella se reparte gratis a los suscriptores del DIARIO DE LA MARINA.

HAGASE SUSCRIPTOR DEL "DIARIO DE LA MARINA"

FUE MODIFICADO EL REGLAMENTO PARA LAS MAESTRAS HABILITADAS

Santiago Argüello ha sido designado para organizar cursos en la Universidad sobre Evolución de las ideas políticas

FELICITADO EL DIRECTOR DE LA E. NORMAL

Oposiciones en el Instituto de Santa Clara.—Nombrado el catedrático de inglés de la Escuela de I. y Arquitectos

Por un decreto de la Secretaría de Instrucción Pública ha sido modificado el artículo 8 del reglamento promulgado por decreto 815 de fecha 27 de mayo de 1926, exigiendo a las maestras-alumnas, en los exámenes de metodologías, que realicen, además, un plan de lección en un tiempo limitado de 24 horas, como se les exige a las alumnas oficiales.

SANTIAGO ARGUELLO

Ha sido nombrado el doctor Santiago Argüello, para que, de acuerdo con el Rector de la Universidad de la Habana, organice cursos libres sobre Evolución de las ideas políticas en América.

CATEDRATICO

Ha sido nombrado profesor de la Cátedra "V" (inglés) de la Escuela de Ingenieros y Arquitectos de la Habana el señor Francisco Gastón y Rosell, que obtuvo la plaza por oposición.

El señor Gastón venía desempeñando dicha cátedra interinamente, habiendo contado siempre con las simpatías de sus alumnos y compañeros por su eficiencia demostrada.

LICENCIA

Se ha concedido dos meses de licencia a la señora Manuela Melendres de García, profesora honoraria de la Escuela Normal de Santa Clara.

TRIBUNAL DE OPOSICION

Ha sido nombrado el Tribunal que ha de presidir las oposiciones al cargo de Profesor Titular de la asignatura "D" del Instituto de Segunda Enseñanza de Santa Clara, en la forma siguiente: Presidente: Dr. Evelio Rodríguez Lendián. Suplente: Dr. Juan M. Dihigo. Secretario: Dr. Salvador Massip. Suplente: Dr. Augusto Betancourt Pichardo. Vocales: Dr. Adolfo Aragón. Suplente: Dr. Juan J. de la Maza y Artola. Vocales: Dr. Luis A. Rovira. Suplente: Dr. Tomás Jústiz y del Valle. Vocales: Dr. Walterio Oñate. Suplente: Dr. José Manuel Ruíz Millar.

PLAUSIBLE INICIATIVA PRIVADA

A instancia del administrador de la United Fruit Company se celebró en el Central Preston una entrevista entre los señores Trinner, primer administrador de la empresa; Walker, segundo administrador; Esquivel, apoderado; Dr. Juan A. Martínez Velasco, Inspector del Distrito de San Luis; Cayetano Isalgue, Inspector auxiliar; Teniente Fernando Suárez, jefe del primer escuadrón de la Guardia Rural de Mayarí; y el señor Celiano Sigarroa, Secretario de la Junta de Educación.

El señor Administrador expuso su deseo de establecer aulas en distintos caseríos nuevos, que acaba de fabricar la compañía, para educar los hijos de la población cubana que ocupa dichos caseríos y que ha sido traída recientemente de las provincias occidentales para dedicarlas a las labores de la industria azucarera.

Ofrece la compañía construir casas de acuerdo con planos que entregará el señor Isalgue, Inspector auxiliar para que se encuentren listas para comenzar las clases en septiembre próximo. Los locales serán de todas las condiciones sanitarias y pedagógicas necesarias y tendrán local contiguo para dar cómodo alojamiento a los maestros.

La Compañía pagará los maestros con los sueldos que actualmente paga el Estado; construirá el mobiliario y dará los útiles.

Aspira la Compañía a que el Estado proporcione únicamente los libros y el material consumible.

Quiere la Compañía que el Estado ejerza la supervisión técnica de las escuelas, que un Inspector las organice, ofreciéndole alojamiento y medios de transporte por el tiempo necesario para la organización y que luego ejerza la técnica inspección.

CONFERENCIA

Mr. Homer S. Paco, socio principal de la firma Pace, Gore y Mac Laren, contadores públicos de New York, editor de la revista The American Accountant, pronunció anoche una conferencia en la Escuela Superior de Comercio de la Habana, a solicitud de su Director, el señor Miguel Gutiérrez Sánchez.

El señor Pace disertó sobre Principios de Intervención.

Hoy hablará en la Escuela Elemental de Comercio, a las ocho de la noche, sobre la relación del estudio de la contabilidad con el ascenso y el éxito.

LICENCIA

Se han concedido quince días de licencia con sueldo por enfermedad a la señorita América Fernández Barreto, profesora de la Escuela Normal de Camagüey.

TITULOS VISADOS

Han sido visados los siguientes títulos:

Títulos para visar de Bachiller en Letras y Ciencias expedidos por el Instituto de Segunda Enseñanza de Oriente a favor de los señores Francisco Castillo, Angel Teodor Boffil y Lora, Vicente Brito, Antonio Donato Bello y del Río.

Título para visar de Bachiller en Letras y Ciencias expedido por el Instituto de Segunda Enseñanza de Santa Clara a favor de la señorita Esperanza Díaz Martínez.

Título para visar de Dr. en Farmacia expedido por la Universidad de la Habana a favor del señor Carlos Torralba y Lora.

Un Título de Dr. en Derecho Civil, del Sr. Francisco J. Auza y Kelley.

Título para visar de Arquitecto expedido por la Universidad de la Habana a favor del señor Alicio M. Ortiz y Martínez.

FELICITACION

El Secretario de Instrucción Pública ha felicitado al doctor Gustavo Loredo, Director de la Escuela Normal de Maestros de la Habana por su acertada disposición de enviar a los alumnos de cuarto año a dirigir a los escolares el día 28 de enero, natalicio de Martí, pues — dice — pudo apreciar la efectiva labor realizada por los normalistas.

CARTELES ANUNCIADORES

El señor Paul Labbé ha enviado a la Secretaría de Instrucción Pública varios programas y carteles anunciadores de los cursos de la Escuela Práctica de la Lengua Francesa, que serán distribuídos en los planteles donde se estudia francés.

LICENCIA

Se han concedido diez días de prórroga en la licencia obtenida por la doctora Julia Crespo de Aguado, profesora de la Escuela Normal de Maestras.

LOS LADRONES OPERANDO

Manuel García Prieto, capataz de los Ferrocarriles Unidos, dió cuenta a la policía, que al efectuar un recorrido entre los paraderos de el Naranjito y Palatino, notó que habían hurtado 110 fusibles que son colocados en la vía para darle fluído, sin que pudiera precisar su valor.

Las Hemorroides

Se curan radicalmente con el uso de la

POMADA MIDY

Y LOS

SUPOSITORIOS MIDY

Adreno-estípticos

Remedio muy eficaz; de uso fácil y aseado, gracias á la cánula rectal adaptada á cada tubo

De venta en todas las Farmacias y Droguerías

LABORATORIOS MIDY
9, Rue du Comdt Rivière
PARIS

POMADA ADRENO-ESTÍPTICA MIDY

CONVALECENCIA DEBILIDAD

ANEMIA

VINO Y JARABE

Deschiens a la Hemoglobina

Los Médicos proclaman que este Hierro vital de la Sangre es muy superior a la carne cruda, a los ferruginosos, etc. — Da salud y fuerza. — *PARIS.*

A los 50

cuide más que nunca su salud y bienestar. Hágalo sistemáticamente. De vez en cuando procúrese un frasco de Emulsión de Scott y dele a su organismo la ayuda que necesita.

Emulsión de Scott

MARCAS Y PATENTES

LORENZO S. RUIZ

—En práctica desde 1912—

Edificio Casteleiro, Departamento 401. Oficios, 18 Cable y Telégrafo "TRADEMARK"

Tels.: I-5960 y A-9746.

HABANA

DR. FILIBERTO RIVERO

Enfermedades del pecho. Radiografía a domicilio.

RADIUM. TERAPIA PROFUNDA RADIOLOGIA Y FISIOTERAPIA

Horas especiales previo acuerdo.

SIMON BOLIVAR NUM. 127.

Telfs. A 2553. M 5973.

Dr. P. M. Souza

Garganta, Nariz, Oídos. Hospitales de New York, Viena, Budapest, Habana. San Lázaro 226, de 2 a 4.

Dr. Gonzalo Pedroso

CIRUJANO DEL HOSPITAL MUNICIPAL DE EMERGENCIA

Especialista en Vías Urinarias y Enfermedades Venéreas. Cistoscopia y catetrismo de los uréteres. Cirujía de Vías Urinarias. Consultas de 10 a 12 y de 1 a 5 p. m. en la calle Avenida de la República 784. E-16 Indf. 1 Enero

DR. PULGARON

Manzana de Gómez 465

Teléfono A-1862

PRIMERA Y SEGUNDA ENSEÑANZA. ENSEÑANZA SUPERIOR Y LATIN

Visitas y Avisos: de 6 a 7.

LA MAYOR

32 EDIFICIOS

600 EMPLEADOS

SARRÁ

DROGUERIA

ABIERTA TODOS LOS DIAS

TODA LA NOCHE LOS MARTES

CARABAÑA

EL PURGANTE MUNDIAL

FARMACIAS DE TURNO

VIERNES

Dirección	Teléfono
HABANA	
Pedro Pérez y Villegas	M-5718
B. Masó y Peñalver	M-8468
Zenea 145	U-7018
Gral. M. Suárez y Oquendo	U-6981
Gral. Aguirre y R. Cabrera	M-6428
Padre Varela 1	U-7048
Ave. de Menocal 121	U-7074
R. Mª de Labra y Esperanza	M-8321
Pí y Margall 27	M-4700
Ave. República y F. Andrade	U-6776
Gral. Q. Banderas y Corrales	M-4486
Padre Varela 645	M-8407
Estrada Palma 95	M-4096
Merced 42	M-4870
Luz y San Ignacio	M-4031
Finlay y Soledad	U-6781
Príncipe núm. 19	U-7040
Fernandina 77	M-5985
VEDADO	
Calle 17 entre F y G	F-6222
Calle 2 entre 35 y 37	F-6002
Calle M y 13	F-6245
Ave. de Wilson 109	F-6200
VIBORA	
10 de Octubre 614	I-7243
Milagros y San Anastasio	X-3961
Estrada Palma 59	I-7581
10 de Octubre 448	I-7483
Concepción 18	I-7678
JESUS DEL MONTE Y SANTOS SUAREZ	
Stos. Suárez y Serrano	I-7508
10 de Octubre 218	X-3005
LUYANO	
M. Fernández de Castro 113	I-7718
M. Fernández de Castro 48	X-2948
CERRO	
Salvador y Bellavista	I-7618
Calzada del Cerro 440	M-4398

NOTA.—Este grupo deberá prestar el servicio público todo el día y la noche de los Domingos siguientes: Febrero 10; Marzo 24; Mayo 5; Junio 16; Julio 28; Septiembre 8; Octubre 20; y Diciembre 1º.

EXCEMICIDA

MADAME SENTOURE

Maravillosa pomada francesa, infalible para eczemas, herpes, psoriasis, ácido úrico etc. Poderoso específico para llagas, úlceras crónicas. ¡Curas asombrosas! Venta: Sarria Johnson, Taquechel. Depósito Manrique Gómez 412. Dr. Morist.

M.E.C.D. 2016

DOS JUECES QUE HAN PERMUTADO

Son los doctores González y Valdés, de S Cristóbal y Sagua

JUECES QUE RENUNCIAN

Fué nombrado juez municipal de Camarones al Dr R. Ageo

El Presidente de la República, a propuesta del Secretario de Obras Públicas e Interino de Justicia, ha firmado los siguientes decretos:

Aprobando la permuta que de sus haberes correspondientes a la novena categoría del Escalafón Judicial, ha concertado los doctores Angel Patricio González y Cárdenas, Juez de Primera Instancia e instrucción de San Cristóbal y Manuel de la Concepción y Valdés, Juez de Primera Instancia e instrucción de Sagua la Grande.

Teniendo por rehusado el cargo de Juez Municipal de Gerardo Machado, por el doctor Armando M. Raggi y Ageo, opositor No. 5 y reservándole el lugar que ocupa en la lista de opositores aprobado.

Nombrando para el cargo de Juez Municipal de tercera clase de Camarones, al doctor Armando M. Raggi y Ageo, opositor No. 5.

Nombrando Jueces Municipales Primeros Suplentes de Bauta y Caimanera, a los señores José Gabriel Comá y Barnet y Alejandro García Osuna, respectivamente.

Aceptando las renuncias presentadas por los señores Juan Miguel Fe... y Alonso e Ibrahim E. Rosell y Silveira, Jueces Municipales Primeros Suplentes de San Antonio de los Vegas y Mayarí, respectivamente.

Autorizando al señor Feliciano Hernández y Marrero para adicionar el expuesto a su nombre el de Ricardo, nombrándose en lo sucesivo Ricardo Feliciano Hernández y Marrero.

Autorizando al señor Oscar de las Mercedes Antero Valdés y Pérez, para cambiar su apellido Valdés por el de Pérez, nombrándose en lo sucesivo Oscar de las Mercedes Antero Pérez y Pérez, y sus menores hijos Oscar Carlos y Carlos de Jesús Valdés y Vilaret, para cambiar su apellido Valdés por el de Pérez, nombrándose en lo sucesivo Oscar Carlos y Carlos de Jesús Pérez y Vilaret.

Han Sido Vistas 2 Reclamaciones

Contra los ejecutivos de Manguito y Jovellanos

JUNTA GENERAL ELECTORAL

El pago a los notarios según el vigente arancel notarial

EN SU SESION DE AYER LA JUNTA CENTRAL ELECTORAL ADOPTO LOS SIGUIENTES ACUERDOS

Remitir a la Secretaría de Gobernación la cuenta de Cachero y Blanco por valor de quince pesos treinta y cinco centavos, por material que suministró a la Junta Municipal de Batabanó, en Octubre pasado.

—Contestar a la Junta Municipal de Bolondrón que las cuentas a que se refiere en su consulta debe de ajustarlas a las circulares de la Junta Central del 27 de noviembre y 29 de diciembre del año próximo pasado, y remitir a la Secretaría de Gobernación las cuentas, por ser dicha Secretaría la encargada del pago.

—Se acordó adquirir los efectos que son necesarios para el Salón de Sesiones de la Junta Central, por haber sido autorizado por la Secretaría de Gobernación.

—Se acordó decir a la Junta Provincial de Matanzas que cuando el cobro de los notarios se hace conforme al Arancel Notarial debe enviarse la cuenta a la Secretaría de Justicia para que esta acuerde si se debe o no pagar dicha cuenta.

—Se procedió a la vista de la reclamación establecida por el doctor Narciso Cobo y del Castillo contra la convocatoria y sesión celebrada el día cuatro de enero pasado, por el Comité Ejecutivo Municipal del Partido Conservador de Manguito.

—Se celebró la vista de la reclamación establecida por el doctor Emilio Núñez Portuondo contra la sesión celebrada el día diez de enero por el Comité Ejecutivo Municipal del Partido Conservador de Jovellanos.

IMPORTANTE PROBLEMA EN EL SUPREMO RESPECTO A GASTOS DE ALMACENAJE

Prelación en que habrán de ser satisfechos los gastos y demás obligaciones de las mercancías confiscadas y subastadas

ALMACENES PUBLICOS Y ALMACENES DEL ESTADO

El cobro de derechos aduaneros del importe de la subasta debe tener prelación sobre otro gasto de la mercancía

En la mañana de ayer fué entrevistado en su Despacho de la Secretaría de Hacienda el Letrado Consultor de la Sección de Aduanas doctor Roberto A. Netto por el señor Alfredo Castro Bachiller, de la Fiscalía del Tribunal Supremo de Justicia, con el objeto de cambiar impresiones sobre el tan debatido problema del Artículo 110 de las Ordenanzas de Aduanas que rigen en nuestra República, a tenor de la Orden Militar 173 de 1901

Establece el artículo 110 de las Ordenanzas la relación en que habrán de ser satisfechos los gastos y demás obligaciones en que incurran las mercancías confiscadas en las Aduanas, cuyo precepto, para mayor claridad copiamos textualmente.

"Artículo 110: Del producto obtenido de dichas ventas de efectos almacenados, se pagarán los gastos siguientes en el orden que se enumeran:

1o. Gastos de aforo, anuncio y venta.

2o. Derechos al mismo tipo que si la mercancía hubiese sido extraída para el consumo.

3o. Todo otro gasto que puedan adeudar esos efectos a las Aduanas de Cuba.

4o. Cualquier cantidad que se adeude por flete de importación, de cuyo adeudo se haya dado el debido y oportuno aviso en la forma que más adelante se determina.

5o. El almacenaje y demás impuestos o gastos en que puedan incurrir los efectos.

En el caso de hallarse los efectos depositados en almacén público, los gastos de almacenaje serán satisfechos del producto de la venta inmediatamente después de los gastos de la misma.

Como se ve, los gastos por "almacenaje" quedan colocados en último lugar, según la prelación establecida, sin perjuicio de que a continuación establezca además el propio artículo, algo así como una excepción respecto a los efectos depositados en "almacenes públicos", y precisamente en el caso planteado, se trata de aclarar, de una vez para siempre, si tiene o no la Administración Aduanal derecho a cobrar, los gastos de aforo y adeudos arancelarios con prioridad a los de almacenaje, existiendo al efecto pendiente aun en el Tribunal Supremo, varios juicios Contencioso-administrativos establecidos por almacenes afianzados de depósito, que pretenden, interpretando en su favor el último párrafo citado, cobrarse con preferencia a todos los demás gastos de almacenaje.

Opina el Dr. Netto, y así lo ha informado siempre desde su Consultoría Legal, que resulta hasta cierto punto un contrasentido injustificable, admitir la entrada de mercancías en nuestro suelo sin el correspondiente pago de los derechos Aduanales, como ocurriría en el caso de que la subasta solo pueda cobrarse la cantida devengada por almacenaje.

Tratando sobe un caso análogo en reciente informe el letrado en uno de sus párrafos dice:

"El problema creado por el artículo 110 de las Ordenanzas de Aduanas no resulta tan fácil como algunos pretenden, pues debido a su oscura y confusa redacción, muy frecuente por cierto en sus artículos, pues luchan en él abiertamente, dos criterios distintos: la lógica, el sentido común, el fondo del concepto y lo que quiso decir el Legislador, de un lado; la letra de la Ley, su forma nvolucrada, sus términos inadecuados e impropios y su falta de precisión en los conceptos, del otro.

En efecto, ¿a qué gastos de aforo se refiere el inciso 1o. del Artículo 110 que no sean, en la práctica, los derechos arancelarios, mencionados ya expresamente en el inciso 2do.?

Por otera parte, ¿qué entiende el Legislador por "almacenes públicos" los pertenecientes solo al propio Gobierno, o también los de particulares, de propiedad privada, afianzados y abiertos al servicio público?

Suponer que se refiera a todos, tanto particulares como oficiales, significaría transigir con la absurda idea de que, no obstante el especial cuidado del Legislador en colocar en primer término los gastos de aforo y derechos arancelarios, y en último lugar el almacenaje, se contradice luego, en un gesto de altruismo o de prodigalidad, postergándose a sí mismo en sus legítimos derechos, y colocando en su lugar los de cualquier entidad particular sea cual fuere.

Además, y he aquí algo irrefutable ¿Cabe considerarse en modo alguno la mercancía importada, sin abonar derechos, como de lícito comercio? No es acaso el cumplimiento de esta obligación el símbolo que consagra la licitud comercial del producto importado?

Luego, siendo así, es innegable que dicha mercancía no pueda ser admitida en nuestro territorio nacional, y que por tanto es la prelación establecida en los cinco incisos del artículo 110, y no su párrafo siguiente, la que debe prevalecer, refiriéndose la excepción únicamente a los casos aquellos en que sea el propio Estado el propietario de los almacenes, es decir, el verdadero concepto del "almacén público".

No es posible todavía adelantar noticias respecto a la solución que habrá de darse al problema que tratamos, pero según se cree, será esta tesis la que se sustente en el fallo judicial.

CONFERENCIAS DEL CLUB FEMENINO

La primera será el domingo 17 por Hilarión Cabrisas

El Clúb Femenino de Cuba, la simpática asociación cuyo programa es prodigar el bien a la humanidad, dedicando gran atención a la niñez desvalida, se propone ahora brindar al público en general una serie de conferencias, alrededor de temas escogidos todos de valor inestimable para difundir la cultura en nuestra sociedad.

Para este noble fin ha conseguido la cooperación de varios ilustres conferencistas, cuyos méritos intelectuales son bien conocidos.

Nuestro querido compañero Hilarión Cabrisas dará comienzo el domingo 17 de Febrero a las 10 a. m. de la mañana a esta serie de conferencias en la sala del Club, desarrollando el interesante tema La Delincuencia.

Seguirá en fecha sucesiva la del muy querido doctor López del Valle, profesor de Higiéne y Legislación Sanitaria, quien disertará sobre el importante tema: La Alimentación del Niño.

También el ilustre doctor Sergio G. Marruz, muy querido profesor de Obstetricia de la Universidad, tratará magistralmente de Maternología.

No dejará de ocupar su turno la eminente doctora María Pérez Govín, auxiliar de la Cátedra de Fisiología, desenvolviendo un asunto de tanto interés como vendrá a ser el tema: Falsos asmáticos. Su clara y facil dicción prometen una tarde brillantísima en los anales del Club Femenino de Cuba.

Las invitaciones para estas fiestas culturales, son absolutamente gratis y se pueden adquirir en Malecón 295 altos.

No podemos terminar estas líneas sin enviar nuestra calurosa felicitación al Club Femenino, entusiasta y altruista asociación de mujeres cubanas que con su perenne y noble labor de enriquecer el caudal de la cultura en nuestra sociedad, tantos y tan laudables esfuerzos viene haciendo con inquebrantable perseverancia.

CAMION INCENDIADO

Con motivo de un corto circuito se incendió el camión 5549, propiedad de José Galán Alonso, vecino de Factoría número 15, siendo sofocado prontamente por el extinguidor químico.

SE FUE CONTRA EL OMNIBUS

De lesiones de carácter leve fué asistido en el Primer Centro de Socorro, Nicolás Taboada Alfonso, vecino de Tenerife, 77, que se produjo casualmente al irse contra el ómnibus 41631, de la empresa Las Tres Palmas, que conducía Antolín Cribeiro, en los momentos que atravesaba la esquina de M. Gómez y Agramonte.

LA REGENTE

NEPTUNO Y AMISTAD

Cuando necesite un regalo de poco o mucho dinero, y siempre bueno, pase a ver nuestras alhajas de brillantes y otras piedras finas. Hallará aquí gran diferencia de precios si compara con otras casas.

Damos dinero sobre prendas a módico interés, y recordamos a quienes adeuden seis meses de intereses paguen los mismos a fin de no perderlas.

CAPIN GARCIA Y Cía.

FALTAS A LA POLICIA

Cecilio González Groso, chofer del auto 39552, vecino de Banderas, 16, fué acusado por el vigilante 535, de haberle faltado al respeto al tratar de dejarlo incurso en multa por tener el auto abandonado en la esquina de Luzuriaga y Banderas.

CHOQUE CON UN TRANVIA

En la esquina de Bolívar y Aldama chocaron el auto 39395, conducido por Emilio Mola Durán, vecino de Santa Emilia, 13, y el tranvía 448, que manejaba el motorista Vicente Díaz, que reside en Zapata, 3.

Gran Fiesta de Los Empleados

Celebrarán un hermoso acto el próximo día 23

CONTINUAN SUS GESTIONES

Entregarán diplomas a dos distinguidas damas

La sociedad de empleados del gobierno, que preside el señor José Gómez y Díaz, continúa su labor en pro de la sesión única a favor de los empleados que tanto luchan, sin contar con el tiempo necesario para su descanso, instrucción y recreo. La idea que ya ha prendido suficientemente en la conciencia de los burócratas fieles servidores de la bella obra patriótica del ilustre General Machado promete alcanzar un éxito insospechado hasta aquí.

El día 23 de los corrientes, tomarán posesión de su cargos los miembros de la Junta Nacional de la sociedad. En ese mismo acto, la sección de mujeres elegirá sus candidatas para el gobierno de la misma, a cuyo acto han prometido asistir el Honorable señor Presidente de la República y sus Secretarios de despacho. La solemnidad del magnífico acto llegará a sus culminación cuando sean proclamadas patrona y presidente de honor respectivamente de la colectividad la Exma. señora Marquesa de Revilla Camargo y la señora Lilia Hidalgo de Conill a cuyas respetables y bellas damas se les hará entrega de sendos diplomas.

El acto se llevará a efecto en el local del círculo de don Pedro Marín Herrera, reputado político que ha prestado su valiosa colaboración a los empleados del estado. Hará uso de la palabra el señor Manuel Martínez Vázquez.

Invitados de honor serán los señores Enrique Fontanills y su bella esposa la señora María Radelat; la señora Renée Molina de García Kohly; Carmela Nieto de Herrera; señorita Asunción O'Reilly; Rosa Castro viuda de Zaldo, María Galarraga de Sánchez; María Ojeda viuda de Guzmán; Angela Elvira Machado de Obregón, Nena Machado Grau, la Condesa de la Diana, María Dolores Machín de Huppman, Serafina Diago de Gómez, María Jaen de Zayas, la Condesa de Romero; la Marquesa de Villalta; Lolita Quintana de Angones, María Bosch de Fernández, Ofelia Bosch de la Torriente, Blanca Bosch de Albertini; Rosalía Abreu, Flora Ruiz de Kohly, María Sandóval de Angulo, Mina Perkens de Chaument, Teté Bances de Martí, Ana María Menocal, Josefina Embil Kohly Mariana Seva de Menocal, María Francisca O'Reilly, Loló Larrea de Sarrá; Mercedes Romero de Arango; y otras distinguidas señoras que concurrirán a honrar dicha colectividad con motivo de la demostración de afecto y respeto que los miembros de la misma, en prueba de gratitud, darán a las damas Exma. Condesa de Revilla Camargo y señora Lila Hidalgo de Conill.

Don Pedro Martín Herrera, invitará personalmente al General Machado, y prestará su importante concurso para que la fiesta de los servidores del Estado luzca con toda la espléndidez que ellos se merecen.

HOY TOMA POSESION LA DIRECTIVA DEL CENTRO DE CAFES DE LA HABANA

En ese acto también serán entregados los cinco premios a las Damas que mejor laboraron pro Día del Centro de Cafés

Esta noche, a las nueve, el Centro de Cafés de la Habana celebrará la toma de posesión de la Junta Directiva electa en 31 de Enero, al frente de la cual figura el Sr. Narciso Pardo Veira, ventajosamente conocido en todas las clases detallistas de la nación, acompañado de valiosos y distinguidos miembros de la Entidad.

La prestigiosa Colectividad minorista, que tan brillante desenvolvimiento viene teniendo, celebrará con ese motivo el acto de regocijo social. Para mayor lucimiento también en la noche de hoy procederá el Centro de Cafés de la Habana a hacer entrega de los cinco premios que estatuyó la Colectividad para premiar las que prestaran más valiosa cooperación al festejo que se llevó a efecto el día 6 de Enero del corriente año, conmemorando el 26 aniversario de su fundación social, y los cuales le han sido adjudicados a las señoritas Cuenco, Novoa, Trueba, Gil y González Guardia, gentiles y bellas componentes del Comité de Damas.

Hemos sido atentamente invitados al acto de referencia, atención que agradecemos grandemente y adelantamos la felicitación a los que entran a regir los prósperos destinos del Centro de Cafés de la Habana.

CONSULTA SOBRE EL JABON DE CARABAÑA

En la tarde de ayer el Secretario de la Federación Nacional de Detallistas celebró una entrevista con el doctor López Silvero, Jefe Local de Sanidad, tratando sobre la consulta que ha dirigido la Unión de Detallistas de Sagua la Grande en relación sobre si el jabón de Carabaña es producto medicinal o artículo de tocador.

Dicha consulta será resuelta en el día de hoy, comunicándole el máximo organismo minorista la resolución que recaiga a la Unión de Detallistas de Sagua la Grande.

ACTIVA CAMPAÑA EN FAVOR DEL PAGO TRIMESTRAL DE LAS PATENTES DE ALCOHOLES

La Federación Nacional de Detallistas viene actuando activamente, y en ese sentido también se ha dirigido a las demás Instituciones minoristas que la integran, en favor del proyecto de Ley que establece el pago trimestral de las Patentes de Alcohóles y el cobro de sólo el diez por ciento de recargo en caso de morosidad. Una de las Corporaciones que está trabajando con mayor entusiasmo es el Centro de Cafés de la Habana, que ha logrado valiosas y numerosas adhesiones en favor de esa necesaria reforma de la Ley de Impuestos Municipales y Ley Orgánica de los Municipios, que con tanto acierto han sido presentadas a la Cámara de Representantes por los doctores Rodríguez y Juan Felipe Cruz, y que en la actualidad cuenta con grandes simpatías en la Cámara baja.

LA REBAJA DE LAS VITOLAS DE OCHENTA PESOS EN TODA LA REPUBLICA

La Federación Nacional de Detallistas, cumpliendo el acuerdo adoptado en su última sesión, se ha dirigido a todas las instituciones minoristas del interior de la República, interesando que a la mayor brevedad se dirijan a los fabricantes y representantes de marcas de tabacos solicitando que sean rebajadas las vitolas que tienen un precio de ochenta pesos.

Varias instituciones detallistas ya han contestado informando al organismo director de las clases minoristas, dando cuenta de haber iniciado sus labores.

Dado el éxito alcanzado en la Habana por la campaña iniciada por la Asociación de Detallistas de Tabacos y Cigarros y apoyada por la Federación y demás Instituciones minoristas de esta capital, es de esperar que esta campaña del máximo organismo detallistas alcance un gran éxito. La Federación actuará inmediatamente en cuantas localidades se le informen que las gestiones no han tenido un resultado satisfactorio, con el objeto de apoyar y ayudar a los minoristas de las poblaciones que resulten afectadas.

LA MAGNESIA ES LO MEJOR PARA LA INDIGESTION

NO HAY QUE CURAR EL ESTOMAGO CON DIGESTIVOS ARTIFICIALES

La mayoría de las personas que, ocasional o crónicamente, sufren de gases, agrurras o indigestión, han suspendido ya las desagradables dietas y el uso de alimentos patentados, drogas perjudiciales, tónicos estomacales, sustituyéndolos, de acuerdo con el consejo que con frecuencia ha aparecido en estas mismas columnas, con una cucharadita o dos pastillas de Magnesia Bisurada, disueltas en un poco de agua y tomadas después de cada comida. El resultado ha sido que ya no sufren molestias en el estómago, comen cuanto les place y disfrutan en general de mucha mejor salud. Aquellos que usan la Magnesia Bisurada, no temen la hora de la comida, porque bien saben que este maravilloso correctivo asimilador de los alimentos, que puede obtenerse en cualquier droguería o botica, regula el funcionamiento del estómago, neutralizando su acidez y evitando la prematura fermentación de los alimentos, y todo esto sin el menor dolor o molestia. Ensaye usted desde luego el procedimiento, pero asegúrese de comprar la legítima Magnesia Bisurada, preparada especialmente para su uso estomacal.

EL NOMBRAMIENTO DEL DR. ARGÜELLO

Explicará "Evolución de las ideas políticas en América"

ACERAS AL LABORATORIO

La Sociedad de Ingenieros visitará hoy la Universidad

Ayer se recibió en el Rectorado de la Universidad copia del Decreto Presidencial por el que se nombra al Dr. Santiago Arguello para que de acuerdo con el Sr. Rector, organice Cursos Libres sobre "Evolución de las ideas Políticas en América."

También ayer acudió al despacho rectoral el Dr. Santiago Arguello, para hacer una visita de cortesía al Dr. Octavio Averhoff, con quien estuvo departiendo largamente, quedando acordado que sea el lunes próximo la toma de posesión.

ACERAS PARA EL LABORATORIO "WOOD"

El señor Decano de la Facultad de Medicina y Farmacia ha dirigido en el día de ayer un atento escrito instándole a que pida al Departamento de Obras Públicas la construcción de aceras en el frente de los Laboratorios "Wood", pues las lluvias hacen ahora intransitable el lugar, con perjuicios y molestias para el crecido número de alumnos que allí concurren.

VISITA DE LOS INGENIEROS

La Sociedad Cubana de Ingenieros participa al señor Rector que como uno de los números acordados para conmemorar el Aniversario de vida social, sus miembros visitarán corporativamente el Alma Mater, en la mañana de hoy.

LICENCIA

Ha sido concedida por el Decanato de la Facultad de Medicina y Farmacia, licencia por enfermo por 45 días, con sueldo, al Ayudante Graduado Dr. Gustavo Plazaola.

INCORPORACION AUTORIZADA

El Subsecretario de I. Pública comunicó ayer al señor Rector haber sido autorizados los ejercicios de incorporación del Título de Doctor en Cirugía Dental expedido por la Universidad de Maryland a Enrique Biosca y Giraud.

FRANQUICIA A MATERIAL DOCENTE

En el vapor "Cuba", procedente de Key West, Fla., que ha entrado en este puerto el día 28 de Enero próximo pasado, viene con destino al Laboratorio de Químico, Escuela de Ciencias de Esta Universidad, remitido por W. M. Welch Manufacturin Company, de Chicago, U.S., una caja conteniendo material científico que será empleado en la enseñanza de la Cátedra de Física y Química de este Centro, por cuyo motivo el señor Rector ruega se sirva el del Ramo solicitar del señor Secretario de Hacienda la exención de los derechos correspondientes.

"Dame cualquier cosa" es frase de bebedor. Un fumador no se coforma tan facilmente

CARUNCHO No. 15

(Extrafino)

Es el cigarro que exigen los fumadores de gusto

Pinte sus Muebles

A la Una y úselos A las Cinco

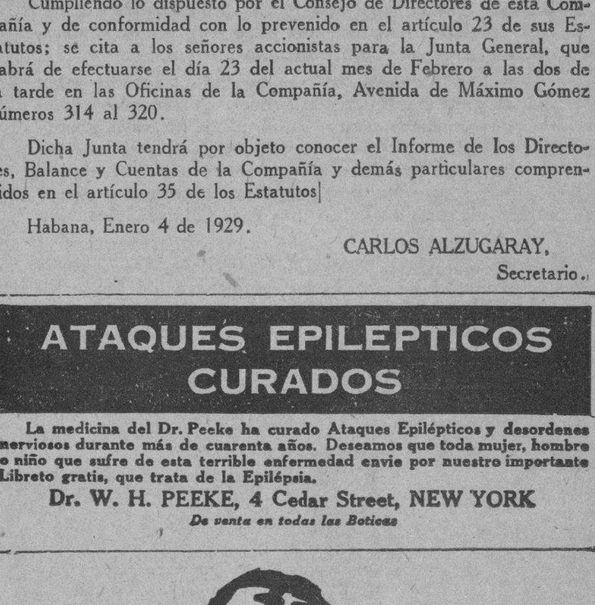

"LA PISTOLETA"

UNICO ESMALTE DE ALTA CALIDAD QUE SECA EN 4 HORAS

APLIQUELO A SU AUTOMOVIL

De Venta por:

Manuel Aguera, Ave. de Bélgica 129 (Monserrate); Carneado y Estrada, Ave. de Simón Bolívar, 153, (Reina); J. Menchaca & Co., M. F. de Castro 33, Luyanó; Raimro Villanueva, 10 de Octubre 339, Jesús del Monte; Juan D. López, Ave. de Menocal 68 (Infanta).

Compañía de Perfumería Nacional, S. A.

CONVOCATORIA

Cumpliendo lo dispuesto por el Consejo de Directores de esta Compañía y de conformidad con lo prevenido en el artículo 23 de sus Estatutos; se cita a los señores accionistas para la Junta General, que habrá de efectuarse el día 23 del actual mes de Febrero a las dos de la tarde en las Oficinas de la Compañía, Avenida de Máximo Gómez números 314 al 320.

Dicha Junta tendrá por objeto conocer el Informe de los Directores, Balance y Cuentas de la Compañía y demás particulares comprendidos en el artículo 35 de los Estatutos

Habana, Enero 4 de 1929.

CARLOS ALZUGARAY,
Secretario.

ATAQUES EPILEPTICOS CURADOS

La medicina del Dr. Peeke ha curado Ataques Epilépticos y desordenes nerviosos durante más de cuarenta años. Deseamos que toda mujer, hombre o niño que sufre de esta terrible enfermedad envie por nuestro importante Libreto gratis, que trata de la Epilépsia.

Dr. W. H. PEEKE, 4 Cedar Street, NEW YORK

De venta en todas las Boticas

Los bronquios también...

Los microbios infecciosos invadirán sus vías respiratorias a despecho de todas las precauciones exteriores que pueda Vd. tomar, si no cuida Vd. de garantizar su organismo contra su terrible ofensiva. La única seguridad posible es la que le procurará un protector interno que obre directamente sobre los bronquios y es el

GOUDRON-GUYOT

Obtenido por destilacion del pino marítimo de Noruega, goza de propiedades balsámicas y antisépticas incomparables. Su acción en los casos recientes o antiguos de resfriados, bronquitis, tisis, tuberculosis, es de una constancia absoluta. Se toma líquido o en cápsulas y, fuera de casa, en pastillas pectorales.

Exigir el verdadero GOUDRON-GUYOT (licor, cápsulas, pasta pectoral). Todos estos productos llevan el marbete en tres colores: violeta, verde, rojo y la dirección de la Maison FRERE, 19 Rue Jacob, PARIS 6e. Prevenir la confusión que crean ciertos productos similares.

EN TODAS LAS FARMACIAS

Una Comida en un Minuto

La mayoría de las mujeres dirán que no puede hacerse.

Sin embargo, en todas partes muchas mujeres lo están haciendo con la Leche Malteada Horlicks'. Basta agregar varias cucharadas de Horlick's a la leche, agua o jugo de frutas y ya tiene una bebida refrescante y que satisface lo mismo que una comida.

La Leche Malteada Horlick's es un alimento completo. La leche de vaca pura sin descremar, el trigo escogido y la cebada malteada de que se compone, contienen todos los elementos vitales nutritivos. El valor de su energía en dos veces y media el de la carne, tres veces el de los huevos y seis veces el de las patatas.

Toda la familia deseará "Horlick's". Compre un paquete hoy (sabor natural o chocolate) y sírvala regularmente.

Se Vende Solamente en Pomos Herméticamente Sellados

En todas las farmacias

HORLICK'S MALTED MILK

THE ORIGINAL

HORLICK'S MALTED MILK CORP., RACINE, WIS., U. S. A.

NEVERA *Seberca*

$65.00

Es una gran nevera.....!

Nosotros le entregamos por 65 pesos este modelo con las mismas comodidades que uno de a $100"

Considere Vd que por este bajo precio lleva a su casa una nevera de primera calidad construida a base de corcho y amianto y con un sistema de refrigeracion único,

LA NEVERA MEJOR Y LA MAS BARATA

EL PALACIO DE CRISTAL

Objetos de Arte. Loceria y Cristaleria.

Neptuno y Campanario.—G. Pedroarias y Cº Tef.-A 0815

¿Por qué el Cuajaní Jordan da buen resultado en la Gripe?

El Cuajaní Jordán da buen resultado en la Grippe por ser un magnífico expectorante, poderoso sedante de la tos y modificador de la secreción bronquial.

La expectoración, grumosa al principio y de color obscuro, va cambiando hasta hacerse blanca y al mismo tiempo, a las pocas cucharadas de tomarse el medicamento, se hace fácil.

La tos, algunas veces pertinaz, va calmándose hasta quitarse y el enfermo puede dormir tranquilo. El legítimo Cuajaní Jordán lleva el sello del elefante, (marca de fábrica), en la etiqueta. No admita sustitutos.

M.E.C.D. 2016

Dolores de Espalda y Reumáticos

¿Por qué padecer estos males, sufriendo incalculablemente? El Linimento Minard los alivia con rapidez y facilidad extremada. Basta frotarlo sobre las partes afectadas. No irritará la piel. Un remedio casero de méritos reconocidos durante más de 75 años.

MINARD COMPANY
Framingham, Mass., E. U. A.

LINIMENTO PARA EL DOLOR MINARD

EL EXPRESO LIMITADO LLEGO AYER CON HORA Y MEDIA DE RETRASO

Motivó esta demora el haber chocado con un carro cargado de arena en Ciego de Avila, sin que ocurriesen desgracias

MOVIMIENTO DE POLITICOS EN LA TERMINAL

Salió para el central "Carolina", en Coliseo, el hacendado don Manuel Flores Pedroso, propietario de aquella finca

Ayer por la mañana el tren Expreso Limitado procedente de Santiago de Cuba, que debe rendir viaje en la Terminal a las 8 y 28 minutos lo efectuó con hora y media de retraso debido a que poco antes de llegar a la Estación de Ciego de Avila hubo de chocar con un carretón cargado de Arena que atravesaba las paralelas en un crucero de aquella línea. Según nos informaron guiaba el convoy el maquinista de los Ferrocarriles Consolidados señor Enrique González, no habiendo que lamentar desgracias personales, solamente desperfectos sufridos por la locomotora en el accidente, que fueron reparados en el acto.

POLITICOS

Ayer por la mañana en el tren Expreso Limitado, llearon de Santiago de Cuba el Representante doctor Carmelo Urquiaga líder popular en la Cámara Baja; de Morón el Representante Agustín López; de Camagüey el Representante Julio C. Castillo.

LORENZO PEREZ

Ayer por la mañana en el coche salón, Virginia, agregado al tren Expreso Limitado, llegó de Camagüey el señor Lorenzo Pérez, alto Oficial de los Ferrocarriles Consolidados de Cuba. Lo acompañaban sus familiares.

DON MANUEL FLORES PEDROSO

Ayer por la mañana salió para el Central "Carolina" ubicado en Coliseo, el rico hacendado señor Manuel Flores Pedroso, propietario de aquella finca azucarera. Según nos informó, la zafra en su ingenio se desenvuelve dentro de la mayor tranquilidad.

MR. HARRY PEARSON

Ayer por la mañana salió para Sagua la Grande, el Sr. Harry Pearson Superintendente de la División Cuban Central de los Ferrocarriles Unidos.

EL CONTADOR DE LOS F. C. CONSOLIDADOS

Ayer tarde en el coche salón "Jarigua" agregado al tren que se dirige a Santiago de Cuba, salió para Camagüey el señor Gustavo Pellón Contador de los Ferrocarriles Consolidados, acompañado de su hermana la señorita María del Rosario Pellón.

EL SDOR. DR. VERA VERDURA

Ayer por la mañana salió para Matanzas, con el fin de atender asuntos profesionales, el Senador Dr. Manuel Vera Verdura.

TREN DE CIENFUEGOS

Llegaron ayer por la mañana en este tren: los doctores Federico Laredo Brú, y Felipe Silva letrado consultor este último de los Ferrocarriles Unidos, Manuel Gutiérrez, el doctor Carlos Hernández, Jorge Randin, Gerardo Monteliu, Recaredo Gomiz y José Corrales y su esposa.

TREN EXPRESO LIMITADO

Llegaron ayer por la mañana en este tren de: Zara del Medio José María González; de Placetas Lucio García; de Santa Clara: Lucio Fuentes; de Santiago de Cuba, la señora Antonia Fernández; de Santa Clara: Ricardo Gardon; de Camagüey: la señora de Montiavo; de Ciego de Avila, Francisco Ricart; de Remedios: Luis Pérez; de Banes el doctor Díaz Silveira y José López Fernández; de Santa Clara: Francisco Villaciego; Víctor Muñoz, Inspector de Comunicaciones; de Matanzas: Víctor Juncadella, Luis del Río, la señora de Fernández y su hija Josefina.

TREN A STGO. DE CUBA

Ayer tarde salieron en este tren: a Santa Clara los Representantes Capitán del E. L. Emilio Lace Pedro, y el doctor Octavio Barrero, el doctor Pedro Sabí; a Sagua la Grande Grau G. Pons y señora; el doctor Rodríguez Feo, la señora Hortensia Márquez; a Cienfuegos Enrique Lloret; al Périco Juan Felipe Alzugaray; a Matanzas Guillermo Caballero, Armando Valdés, el Representante Eladio González; a Colón: Monico Montero; a Camagüey: Ricardo González; a Cascorro: Angel Meso; a Martí Eugenio Fernández; a Palma Soriano: la señora Margot P. de Aguirre e hijita; a Santiago de Cuba el Dr. José Chao, Ricardo Avila; a Santa Clara: Domingo Conceiro Suárez.

OSCAR GONZALEZ

Ayer tarde regresó de Matanzas acompañado de sus familiares el señor Oscar González, alto empleado de los Ferrocarriles Unidos del Departamento de Información de la Estación Terminal.

ULTIMOS TRENES

EL COMANDANTE FERNANDEZ PELAEZ

Anoche en el tren Expreso Limitado, regresó a Camagüey el Comandante Médico del E. N. Andrés Fernández Peláez, Jefe de Sanidad Militar de aquel Distrito Militar. En la Terminal fué despedido por su esposa, y un grupo de familiares y amigos.

EL CONTROLLER DE LOS F. C. CONSOLIDADOS

Anoche en el coche salón particular del Ferrocarril Norte de Cuba, agregado al tren Expreso Limitado, salió para Camagüey el señor J. Stewart, controller de los Ferrocarriles Consolidados de Cuba. Lo acompañaba el señor G. A. Morson.

EL COMPOSITOR VELOSO

Anoche en el tren Expreso Limitado, regresó a Santiago de Cuba, acompañado de sus familiares, el compositor oriental de música señor Alberto Veloso autor del himno Capdevila, que será ejecutado por primera vez por la Banda Municipal de aquella Ciudad el día 24 del corriente. Según nos informó el señor Secretario de Instrucción Pública le ha prometido estudiar la forma de hacerlo himno oficial de las Escuelas Públicas.

COMISION DE INGENIEROS

Anoche en el tren Expreso Limitado, salieron para Nuevitas los ingenieros de la Secretaría de Obras Públicas señores Cayetano Buigas y Vicente Sallés, que van en comisión de servicio a realizar los estudios necesarios para trazar los planos del nuevo acueducto que se comenzará brevemente en aquella localidad.

TREN EXPRESO LIMITADO

Salieron anoche en este tren a: Antilla, José Murgueiza; a Santiago de Cuba, Manuel Sosa y señora, Ignacio Puig y familia; a Santa Clara, el doctor Diego Vázquez Bello; a Santa Clara, Oscar Fornaguera; a Camagüey Francisco González y señora; al Central Tuinicú, Gil Pozas Polledo; a Sancti Spíritus, doctor Emilio Morato; a Camagüey, E. A. Graham; a Trinidad, Antonio Navarro, el doctor Cristóbal Bidegaray; a Ciego de Avila, el Ingeniero Sergio Pérez Abren.

EL CORONEL JACINTO PORTELA

Anoche en el tren directo salió para Cienfuegos el Coronel señor Jacinto Portela, Presidente del Consejo Provincial de Santa Clara que fué despedido en la Terminal por correligionarios y amigos.

TREN A CIENFUEGOS

Salieron anoche en este tren Florentino Rodríguez, del DIARIO DE LA MARINA, Luis Miró, Pedro Medina, el Ingeniero Jaime Suárez Murias, Telesforo Ortiz, Angel Díaz, Luis Laguen, Domingo Llano.

EL TREN DE CAMAGÜEY RETRASADO 1 HORA 40 MINUTOS

Anoche el tren número 6, procedente de Camagüey, que debe rendir viaje en la Terminal a las 9 y 53 minutos, lo efectuó con una hora cuarenta minutos de retraso debido a que al tren de ganado número 502, entre las Estaciones de la Esperanza y Margarita en el kilómetro 277 se le rompió a la locomotora que lo arrastraba el tubo del petróleo teniendo necesidad de ser reparada dicha avería en aquel lugar interrumpiendo la vía.

MISCELANEA

INCERTIDUMBRE

¿Estarán perdiendo el tiempo lastimosamente esas personas que se pasan la vida estudiando, para luego llegar a la conclusión de que todo aquello que han aprendido es algo tan inútil como tratar de mejorar la alta calidad de los cigarros Especiales de La Gloria?

Hago esta pregunta, porque casi no pasa un día sin que venga un sabio desmintiendo lo que otro afirmó años antes.

El caso es, que hasta en las lecciones que se aprenden de la historia, al pasar del tiempo vienen a caer los educandos en la cuenta de que la mayor parte de lo aprendido ha sido una verdadera filfa, y lo que es más grave, pasa el tiempo y mientras los hombres de letras discuten, el que lee no sabe a qué atenerse como lo sabemos al ponderar la alta calidad de las corbatas Rusquellanas y la excelencia de la Cerveza Llave.

El caso del nacimiento de Don Cristóbal Colón, puede servirnos de ejemplo. Hace unos treinta años todo el mundo creía que había nacido en Génova, y hasta don Pedro Antonio de Alarcón, en su bellísimo libro "De Madrid a Nápoles", dice que ha visto en esa ciudad la fe de bautismo del gran almirante, cuidadosamente guardada en una vitrina, así como los planos y cartas marinas que le eran a él tan familiares cual nos son a nosotros el chocolate La Gloria y el vermú Pemartin.

Bueno, pues a los distintos y variadísimos lugares donde aseguran muchos **sabios** que ha nacido don Cristóforo, hay que agregar otro más, que es **Cataluña**. Sí señor. El investigador histórico y bibliógrafo peruano don Luís Ulloa, acaba de publicar un libro impreso en París, donde asegura que "Colom" (así lo escribe él, eme al final) ha nacido en Cataluña. El caso es que no lo dice a humo de pajas, y aporta datos que, como dice muy bien el ilustrado escritor don José Aixalá, "son estudios dignos de meditar para todo hombre amigo de los juicios ajenos", que merezca comer en la reajustada Diana, agrego yo.

El caso es, que si con esto hemos logrado hacernos un "imbroglio", como diría el paisano del querido Aldo Baroni, "signore" Mussolini, en otras cosas estamos como tres con un delicioso cocktail de los que sirven en "La Florida", de Monserrate y Obispo. Respecto a este asunto, quien más dudas anda sembrando por el mundo es el sabio alemán Einstein. Hace pocos años anduvo dando conferencias en las cuales hizo ver a sus colegas que la luz no bajaba directa a la tierra. No, no viene directa como los alimentos Heudebert, para diabéticos, que recibe la Casa Recalt, —decía.

¿Y cómo llega la luz a nosotros? —preguntará el lector—. Yo no lo sé, pero el mencionado sabio alemán asegura que en vez de venir rectamente, lo hace en zig zag, que es como pintan y dibujan los pintores el rayo, para decirlo con más claridad de la que pone Einstein en sus explicaciones.

En caso de que la tal teoría sea cierta, no se me alcanza qué diablos es lo que puede sacar la humanidad de ese descubrimiento, por que ni con ello va a subir el precio del azúcar, ni la luz va a ser más o menos de lo que es hasta hoy.

Además de lo expuesto respecto a la trayectoría de la luz, hace poco causó enorme sensación al afirmar que la existencia del tiempo y del espacio es una pataratada de tomo y lomo, afirmando de contra que la geometría es un vulgar cuento de camino.

Y si todas esas cosas que tanto tiempo roban al estudiarlas, resulta luego que para nada sirven, es cuestión de volver a preguntar sino estarán perdiendo lastimosamente el tiempo esas personas que se pasan la vida leyendo, para luego llegar a la conclusión de que todo aquello que han aprendido es algo tan inútil como tratar de superar a La Rusquella, de Obispo 108, en la venta de corbatas, pañuelos, camisetas y calcetines...

. . . . . .

Si quiere adornar su casa para celebrar una fiesta, los señores Langwith y Co., de Obispo 66, tienen las más bellas flores y operarios muy expertos. Compre allí las preciosas orquídeas, pensamientos o violetas.

Comunica el cable que el rey Christian de Dinamarca y su augusta esposa, han ido a Barcelona de riguroso incógnito.

Si eso es ir de incógnito, cuando vayar a hacer un viaje poniéndolo en conocimiento del mundo entero, no dirán una palabra a nadie.

Acepte el ofrecimiento que le hace "La Copa", de Neptuno 15, vendiendo finas baterías de cocina, puro aluminio a precios sumamente reducidos.

Hablando de la muerte de Doña María Cristina (q. e. p. d.) dice el señor Aznar:

"Parece que dentro de la Corte de Austria trazaba sus vuelos un cuervo fatal." Y luego añade: "Suicidio del Archiduque Rodolfo; destino trágico del emperador Maximiliano; asesinato del Archiduque Francisco Fernando y de su esposa morganática en Sarajevo; siniestra provocación de la Guerra Mundial", etc. etc.

Bueno, y ¿qué tiene que ver la muerte natural de la llorada Doña María Cristina, con las desgracias de sus familiares?...¡Ni que hubiera perecido asesinada o en un accidente automovilista!...

A propósito de muertes, conviene recordar que las coronas de biscuit que fabrican los señores Novoa y Cº, en Sol 70, duran muchísimos años en buen estado.

Noticias interesantísimas.
"Visitará al Japón el duque de Gloucester.".

Juan Mauriño comerá un caldo gallego en La Diana.

No deje de paladear el lector los deliciosos pollos "Rotisserie" que ven de "La Bilbaína", de Neptuno 2. Es la única casa en la Habana que asa los pollos en esa forma.

Pensamientos.
No divulguéis nuestros propósitos a fin de que si salen frustrados no os halléis expuestos a la burla.—**Pittacus.**

El que prevee tiene asegurado la mitad del éxito. Compre el legítimo Grippol Bosque para combatir el catarro en su oportunidad.—**Salomón.**

Difícilmente se reparan las faltas cometidas contra la honradez; nunca las que atentan al honor.—**Massias.**

La gran peletería "El Mundo", de Reina 33, vende zapatos elegantísimos para damas, a mitad de precio.

CANTARES

El hilo, para coser,
ha de ser fino y parejo:
para ser mejor, un hombre,
ha de mudar el pellejo.

Me quisiste y te quise;
me olvidaste y te olvidé;
los dos tuvimos la culpa,
tú primero y yo después.

Pues no hay que olvidar que para penetrar en el estudio fotográfico del eminente Gispert hay que hacerlo por los Reyes Magos, donde alquilan preciosos disfraces para el Carnaval.

Si quiere evitar la caída del cabello, ponga a hervir durante una hora doscientos gramos de raíces de ortigas en un litro y medio de buen vinagre. Decántese la solución y se emplea frotando todos los días con ella el cuero cabelludo.

Si lo que quiere evitar es el sentirse débil y depauperado le basta tomar tres veces al día una copita del famoso vino "Quincarne" que está a la venta en todas las casas de víveres.

CARRETERA ADELANTE...

Al buey, a la carreta y al boyero,
que marchan siempre con andar cansino,
no les preocupa ver que su camino
lo cruce el automóvil altanero.

Ellos de grano llenan el granero,
recogen la molienda del molino,
portean odres de dorado vino
y la dura mamposta del cantero.

Siempre van satisfechos de su suerte,
porque saben que al fin de la partida
la arrogancia en peligro se convierte.

Y para ellos la ruta preferida
no es la que nos conduce hacia la muerte:
es la que en calma cruza por la vida.

Rómulo MURO.

Examine con detenimiento las telas inglesas que venden en "La Nueva Retreta", de Monte 15, para hacer trajes insuperables a los caballeros y se convencerá de que no hay nada mejor ni precios más razonables.

Usted debe saber que...
El profesor Fraser dice que la palabra "viuda" significa "la que calla", por aplicarse a la mujer condenada a un período obligado de silencio y recogimiento impuesto por la muerte del marido. No sólo comprueba su aserto con los estudios de la antigüedad, sino con los testimonios vivos que ofrecen actualmente Madagascar, el Congo y algunos pueblos de América.

Silenciosamente y sin que nadie lo sienta puede usted escribir a máquina adquiriendo una "Remington", que es lo más perfecto que se conoce.

EPIGRAMA

—Tengo a mi padre doctor—
dijo a Vicente, Ventura—.
Mi hermanoo mayor es cura,
y yo soy enterrador.
Cuando alguno enferma aquí,
se va mi padre temprano,
en seguida va mi hermano,
después me llaman a mí.
Quien quiera ahorrar dinero,
y enfermo se llegue a ver,
lo mejor que puede hacer
es llamarme a mí primero.

Manuel del PALACIO

Todas las comodidades que usted pueda apetecer se las brinda el regio y suntuoso hotel "Alcázar", de Cárdenas 81, sin que por ello tenga que pagar precios abusivos.

MARMOLES. LOS MEJORES. "CASA MANFREDI"

Recetas prácticas por Arthuron Brisbane.

El hundimiento de un barco, por grande que sea, se puede llevar a cabo en pocas horas abriéndole enormes agujeros en la quilla.

Siempre que necesite libros impresos recuerde que los señores P. Fernández y Cº, de Obispo 17, son los que tienen más práctica en esa clase de trabajos, y los que cobran precios más moderados.

La nota final.
En una conferencia mística:
El orador.—Pero ya lo sabéis..¡Todo acaba con la muerte!
Un interruptor.— Perdone usted, ¡Todo acaba en o!...

También acabará el lector por convencerse de que "Le Paris", de Zulueta y Neptuno, Manzana de Gómez y "Cincinnati", de Egido 23, son los almacenes donde mejor y más barata compran su ropa los caballeros.

El colmo de un abogado.
Viajar en un auto de procesamiento.

Luís M. SOMINES

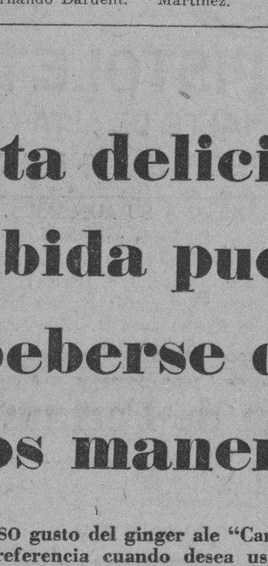

Esta deliciosa bebida puede beberse de dos maneras

EL DELICIOSO gusto del ginger ale "Canada Dry" impone su preferencia cuando desea usted beber un ginger ale sin mezclarlo. Posee una sequedad comparable con la sequedad del champaña. Posee una sutil calidad proveniente del puro jengibre de Jamaica que en su preparación utilizamos.

Pero el "Canada Dry" es también una admirable bebida para combinar con licores. ¡Vierta una copita de coñac, whisky, ron o ginebra, en un vaso grande de "Canada Dry" frío, y verá qué bebida más deliciosa resulta! Su admirable carbonatación la hace espumosa y refrescante. Cuando se combina con licores, parece que revela un nuevo, distinto y raro sabor en cada caso.

Sus ingredientes de absoluta pureza transmiten al "Canada Dry" una invariable excelencia. Los métodos perfeccionados seguidos en su preparación hacen insuperable la calidad del "Canada Dry." Sabemos que este ginger ale es tan puro como es posible hacerlo. Y creemos que no puede usted comprar un ginger ale más rico. Pruébelo hoy. Bien merece se pague un poquito más cuando se quiere lo mejor.

"CANADA DRY"
Reg. U. S. Pat. Off.
El Champaña de los Ginger Ales

Agentes Exclusivos y Distribuidores
Otheguy & Cía.
Barnet 14 Habana

No espere a Mañana

HAGALO
HOY

INSTALE SU SERVICIO DE GAS

RECUERDE

que, para su conveniencia, vendemos aparatos de gas a plazos cómodos.

COMPAÑIA CUBANA DE ELECTRICIDAD

Teléfonos M-6914 M-6915 — "Siempre a las órdenes del público" — Galiano y Neptuno

REMEDIO DEL DR. HALE PARA EPILEPSIA

Ataques Baile de San Vito, Convulsiones y Enfermedades que afectan el Sistema Nervioso.

Remedio del Dr. Hale

es la fórmula del mejor Especialista de los Nervios en Nueva York y se vende con

Garantía o se Devuelve el Dinero
ADMIRABLES RESULTADOS SE OBTIENEN PRONTAMENTE

LO VENDEN EN TODAS LAS BOTICAS EN FRASCOS GRANDES DE 16 ONZAS

Fotografía de una persona sensata telefoneando a su dentista

"Sólo quiero que me revise los dientes, Doctor. Los he conservado

LIMPIOS'

NO tiene temor alguno. Su buén sentido le aconseja hacer una visita al dentista dos veces al año, y mientras tanto cuida de que sus dientes estén LIMPIOS.

No es preciso hablarle de enfermedades para que use un dentífrico. Sabe desde niño que el medio seguro para conservar la dentadura fuerte y saludable es tenerla siempre limpia. Y cuando escoge su dentífrico elige uno que haya sido hecho para limpiar, exclusivamente para limpiar, pero para limpiar de verdad.

La mayor parte de las personas usan el mismo dentífrico que él usa. La mayor parte de los dentistas recomiendan el mismo dentífrico. Y es la Crema Dental de Colgate. Un dentífrico preparado por la casa de Colgate & Co. para el expreso propósito de hacer lo que los dentistas dicen que debe hacer un dentífrico: LIMPIAR.

La Crema Dental Colgate se transforma inmediatamente en espuma densa y burbujeante. En esta espuma hay carbonato de calcio, polvo finísimo que separa toda adherencia y pule totalmente el esmalte. En invasión purificadora, la espuma después inunda toda la boca, completando su obra de lavarlo todo lengua, dientes, encías, hasta llevar al exterior las causas originarias de las cáries.

Colgate & Co. Est. 1806 NEW YORK Concha 5, Habana

NADA MEJOR PARA LIMPIAR LOS DIENTES BIEN

Suprime las causas de las caries dentales.

EMULSIÓN ANGIER

DESARREGLOS DEL ESTÓMAGO Y DE LOS INTESTINOS

En las afecciones estomacales, cuando el estómago está cansado y débil, la Emulsión de Angier proporciona el mayor alivio posible. Cuando se ha perdido el apetito y las digestiones son difíciles, el organismo necesita de una medicina que sea a la vez un tónico y un reconstituyente.

La Emulsión de Angier es precisamente esta medicina. Los médicos certifican que con su uso obtienen muy buenos resultados en los casos de diarrea e indigestión crónicas, disentería, etc.

(2)

¿TOSE UD? ¿Siente mucha opresión? ¿Le dá fiebre?

¡Atienda su Catarro!

GRIPPOL

(Codeina, Sulfayoguacolato de Potasa, Bromuro de Amonio, Agua de Laurel Cerezo y Tolú)

Medicación de gran éxito en el tratamiento de la Grippe, Tos, Catarros, Bronquitis, Tuberculosis Pulmonar, Laringitis y todos los desordenes del aparato respiratorio.- Dosis: Para adultos cuatro cucharadas al día; para niños, véase el folleto.

-o-

Sr. Dr. A. C. Bosque Habana Agosto 12 de 1928
Muy Sr. mío:-

Desde hace bastante tiempo venía sufriendo de accesos violentos de tos que me los originaban un Catarro que no me cedía a ningún tratamiento a pesar de los muchos remedios que tomaba. Un amigo me recomendó comprara un frasco de "GRIPPOL" y al tercer frasco que usé me sentí completamente bien. En vista de esto me he decidido dirigirme a Ud. para comunicarle este resultado maravilloso y le dé publicidad si así lo estimare.

Atte. de Ud
Edwiria Brito
Calle 12 # 60.- Bejucal.

-o-

Dr. A. C. Bosque
Muy Sr. mío:

Deseo expresarle por este medio los magníficos resultados que he obtenido con su preparación denominada "GRIPPOL", pues me ha curado completamente un Catarro pertinaz que venía padeciendo de hace muchos meses.

Puede hacer uso de este escrito en la forma que crea conveniente.
Su Affmo. y S. S.

Habana, Noviembre 26 de 1928. a/c Peñalver 118. Habana

M.E.C.D. 2016

UN CUPON GRATIS POR CADA COPA DE VINO GOLIATH
AUTOMOVIL "CHEVROLET" TURISMO
MODELO 1928, SE ENTREGARA LIBRE DE GASTO AL QUE TENGA EL Nº DEL PREMIO MAYOR DE LA LOTERIA NACIONAL. POR 15 CUPONES SE ENTREGARA UNA PAPELETA NUMERADA

También en Palacio

En el banquete diplomático ofrecido anoche al Cuerpo Extranjero acreditado en Cuba, por el Honorable señor Presidente de la República y su bondadosa esposa, doña Elvira Machado, se sirvieron pasteles y el exquisito helado "Parfait President", de la exclusiva elaboración de la repostería "Lucerna".

El helado "Parfait President" y los pasteles de fresa, se elaboraron con ese rico fruto cosechado en la finca "Nenita", de la propiedad del Honorable Sr. Presidente de la República, y fueron elogiados entusiásticamente por tan ilustres comensales.

Una alta nota Interuacional dió Cuba anoche. Y un timbre más de legítimo orgullo corresponde a la pastelería "Lucerna".

Nuestros productos son exclusivos e inimitables.
Pruebe nuestras golosinas.

Neptuno 104 Teléf. M-2021

HABANERAS

LA FIESTA TEATRAL DEL DIA

ALIANZA NACIONAL FEMINISTA

Un acontecimiento hoy.

Grande, excepcional.

Es la función organizada con un fin benéfico por la Alianza Nacional Feminista.

Tendrá comienzo a las nueve de la noche con arreglo a un programa que consta de variados e interesantes números.

Llena el primero la recitación de las poesías **La Maja de Goya**, de Villaespesa, y **Cobardía**, de Amado Nervo, por la señorita Rosa Amelia Rodríguez Cáceres.

Después un acto de concierto.

Breve y escogido.

Cantará **Mia Picirella**, de Salvator Rosa, la señora Alice Dana de Pino, el duo del tercer acto de **Thais**, de Massenet, por la señora de Pino y el barítono Alberto Márquez el dúo del **Trovatore** de Verdi, por la señorita Luisa María Morales y el propio barítono y **Le Cid**, de Massene, por la señorita Luisa María Morales.

Además la canción **¿Por qué?**, de Gonzalo Roig, por el sobresaliente barítono Alberto Márquez.

Complétase la primera parte con **La Vally de Catalany** y **Mírame así**, de Eduardo Sánchez de Fuentes, por la señorita Isabel Elías.

Acompañará en un gran piano **Steinway** todos los números precedentes el distinguido maestro Arturo Bovi.

Se inicia la segunda parte con breves palabras por el ilustre senador Ricardo Dolz.

A continuación un **Minuet** dirigido por el doctor Enrique de Torres, profesor coreográfico, que ejecutarán las señoritas Fifi Tarafa, Elizarda Sampedro, Aleida Averhoff, Martica Feirer, Fablola de Arriba, Marta Rocafort, Rosita Estévez, Mercedes Bruzón, Livia Averhoff, Silvia Laredo, Matildita Pagés, Nelly León, Josefina Ferrer, Raquel Uriarte, Lily del Barrio y Cuca Fernández Aguirre.

Luego, el vals **Fantasía**, cantado por la señorita Yola Portuondo y el joven Silvio Parra.

Canciones cubanas después por el tenor Emilio Medrano con acompañamiento de orquesta.

El couplet **Suspiritos** por la linda señorita Marta Rocafort acompañada de la orquesta.

Y el **Zapateo Cubano** bailado y cantado con acompañamiento de guitarras, bandurrias y mandolinas, como en los viejos tiempos.

Será dirigido por el guitarrista Cuevas y el profesor Rivera, bailándolo las señoritas Fabiola de Arriba y Berta Puarrero teniendo por respectivas parejas a Modestín Morales y Silvio Parra.

Lo cantará la señorita Isabel Elías acompañada de las señoritas Celia Rosa Morales, Nenina Rosales, Caridad Rosales, María Luisa Malgarat, Renée Malgarat, María Antonieta Pérez, Ofelia Toscano, Hortensia Betancourt, Lelia León, Morajma del Pico y Rosita Miyeres con los jóvenes Chato García Longa, José Castañeda, Juan Cabrisas, Francisco Pernas y Tiburcio Martínez.

Llena la tercera y última parte del programa el estreno del boceto dramático **Una mujer** en tres cuadros, escrito expresamente para esta función por los distinguidos literatos Rafael S. Solís, Jorge Mañach y Francisco Ichaso.

Serán amenizados los intermedios con variadas audiciones por la Banda del Estado Mayor del Ejército.

Forman un grupo numeroso las señoras y señoritas que componen la Comisión Organizadora.

Presidenta
María Montalvo de Soto Navarro.
Secretaria
Amelia Solberg de Hoskinson.
Tesorera
La Marquesa de Tiedra.

Vocales. — Celi Sarrá de Averhoff, Regina Truffin de Vázquez Bello, María Albarrán de Presno, Rosa Arredondo de Vega, María Ursula Ducassi de Blanco Herrera, Margot Baños de Mañach, Pilar Jorge de Tella, Ofelia R. de Herrera, Elena Mederos de González, María Cabrera de Fernández Espinosa, María Teresa Moré de Suárez Solís, Josefina Embil de Kohly, Lillian Mederos de Baralt, Rosa Castro de Zaldo, Nandita Sanguily de Nogueira, Pilar Arroyo de Sanjuán, Rosa Sánchez de Alliegro, María López de Pérez, Isabel Morandeyra de Guerra y Julia Sedano de campos.

Mercedes Madrazo.
Ofelia Domínguez.
Laura San Pedro.
Consuelo Machado.

Los palcos, de los que no queda ninguno disponible de venta, están en poder de personalidades distinguidas del mundo habanero.

La Condesa de Buena Vista.
El Marqués de Pinar del Río.
El Marqués de Tiedra.

Las señoras Rosa Rafecas viuda de Conill María Montalvo de Soto Navarro y Josefina Embil de Kohly.

Mrs. Judah.
Lily Hidalgo de Conill.

El Secretario de la Presidencia, el Secretario de Obras Públicas, el Secretario de Sanidad, el Secretario de Comunicaciones y el Secretario de Instrucción Pública.

El doctor Alfredo Zayas.
El doctor Bustamante.

El doctor Clemente Vázquez Bello, Presidente del Senado y el Presidente de la Cámara de Representantes, doctor Rafael Guás Inclán.

Los doctores Octavio Averhoff, Rafael Nogueira, Carlos Manuel de la Cruz, Manuel Castellanos Mena, Juan Rodríguez y Ramírez, Santiago Rey y Ernesto Sarrá.

El general Alberto Herrera.
El general José Martí.

Los señores Juan F. Argüelles, Jacinto Pedroso, José Miguel Tarafa, Dionisio Velasco, Alfredo Hornedo, Julio Blanco Herrera, Manuel Aspuru, Frank Seiglie y Guillermo de Zaldo.

Y el senador Maidique, Mr. Frank Steinhart, el director del **Heraldo de Cuba** y los señores Ramón Blanco Herrera, Manuel Villapol, Ramón de León y Ricardo Jorrín.

El marqués de Esteban cedió su grillé para que se pusiese de venta a la Comisión Organizadora,

El general Betancourt después de abonar el importe de un palco lo cedió para que fuese vendido nuevamente.

Y cedió también tres lunetas, por las que pagó diez pesos, el senador José Manuel Cortina.

El jardín **El Fénix**, a cuyo cargo está el decorado general del teatro, se lucirá con un gran letrero de flores que ha de aparecer en el marco escénico.

Las bellas señoritas Graziella Pascual y Consuelo Dorado, vestidas de españolas, son las encargadas de distribuir a la entrada el album que contiene el programa de la función.

Acompaña a cada ejemplar el **Himno Feminista**, para piano, compuesto por el maestro Pedro Sanjuán, director de la Orquesta Filarmónica, con letra del poeta Juan Marinello.

Album curioso.

Bello souvenir de la fiesta.

Continúa en la página SIETE

ULTIMAS NOVEDADES
BELLAS FANTASIAS

Hoy ofrecemos nuevas creaciones en tisú y tejido de Panamá que son la última expresión de la moda en calzado femenino.

$8.99

De soberana elegancia. Este modelo de tejido de panamá en color arena y Habana Brown. Tacón alto.

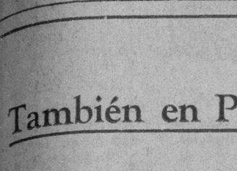

$7.50

Un capricho de alta novedad en tisú floreado, fondo y flores crema. Tiene un vivo de oro y una hebilla de brillante. Tipo modernista. Tacón alto.

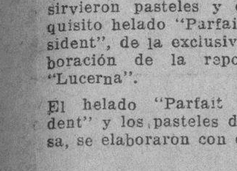

$7.99

Un brocado modernísimo en tisú de plata. El estilo seucillo está avalorado por una regia hebilla. Tacón alto.

Muchas más novedades encontrará usted en este indiscutible "templo de la moda::.

EL MUNDO
REINA 33
Frente a Galiano
J. PEREZ Y CIA.
Al interior, 30 centavos extra

TOMANDO Lactaseno
MARC. REGISTRADA
TODA MADRE PUEDE CRIAR A SU HIJO
DE VENTA EN TODAS LAS FARMACIAS

SERVICIO DENTAL EN TRES TERMINOS

Visita al hospital de mujeres "Dr Fco. M Fernández"

El doctor Arquímides Recio, teniendo en cuenta la labor que viene realizando la Secretaría de Sanidad y Beneficencia en el Departamento de Higiene Dental, del que es Jefe el doctor Humberto Cuéllar del Río, ha donado un equipo dental completo para que sea instalado en el Hospital "Lutgardita", situado en el pueblo de Rancho Boyeros, hoy General Machado.

El doctor Cuéllar del Río, nos manifestó ayer que dentro de breves días embarcará hacia la ciudad de Matanzas con el fin de proceder a dejar convenientemente instalado el dispensario dental en el Servicio Infantil de dicha ciudad.

Por último nos declaró ayer el Jefe del Negociado de Higiene Dental de la República, que pronto será instalado en el Hospital Hospital General Maceo, de Santiago de las Vegas, un equipo dental completo al frente del cual será designado el doctor Ramón Gualda.

INSPECCION A LAS FABRICAS DE GASEOSAS

Inspectores especiales de la Jefatura local de Sanidad de la Habana cumpliendo instrucciones del doctor Francisco Pérez y López Silvero, giraron una visita de inspección a distintas fábricas de gaseosas y aguas minerales, a fin de comprobar si en las mismas se cumple lo que disponen las Ordenanzas Sanitarias y el Reglamento Nacional de Aguas Minerales y Gaseosas.

DOS VACAS SACRIFICADAS

Los doctores Valdés Ruiz y Céspedes, veterinarios de la Secretaría de Sanidad y Beneficencia, procedieron ayer a sacrificar dos vacas, propiedad del señor Juan Hernández, vecino de Marianao, las cuales padecían de tuberculosis, extremo éste que se comprobó mas tarde, al practicársele la autopsia.

EL HOSPITAL DE MUJERES DR. FRANCISCO M. FERNANDEZ

Varios miembros de la Comisión Nacional para la Protección a la Maternidad y la Infancia visitarán dentro de pocos días el Hospital de Mujeres Dr. Francisco María Fernández, situado en el Hospital Nacional General Calixto García, con el fin de conocer su organización actual.

El Director de este establecimiento, doctor Domingo F. Ramos, mostrará a dicha Comisión las mejoras introducidas en el mismo en beneficio de las mujeres que allí son atendidas diariamente.

PASAPORTES Y CIUDADANIAS VISADOS AYER

CARTAS DE CIUDADANIAS

Santiago Blasco; Salomón Trondka Carolina Ordoñez; Kopel Smorgouski; José Veloso; Joaquin Castelvi; Abraham Resmikovitz; Bernardo Genis; Nicolás Duarte; Antonio Lariño Marino Llaguno; Emilia Carrasco; Ramón Fajardo; Justo Alonso; María Zayas; Adriana Saadrigas.

PASAPORTES

Ramón Domínguez; Luciano Fernández; German Araco; Avelino Sainz; Juan Hernández; Eduardo Ros; Félix Almeida; Manuel Sotolongo; Julian González; Rafael Hernández.

No Busque Más!
Medias que combinen con el color de sus vestidos y zapatos las encontrará usted en el surtido de Medias de Seda
VAN RAALTE
Garantía infinita
En todos los Colores de Moda

LOS AVIADORES MILITARES RENDIRAN TRIBUTO AL TENIENTE V. GONZALEZ

Piadosa ceremonia que se efectuará en el aeródromo del campamento de Columbia en memoria del infortunado aviador

FALLECIO EL 10 DE FEBRERO DEL AÑO 1924

El acto del domingo será presenciado por los jefes militares de aeronáutica y los oficiales del cuerpo

El domingo diez de los corrientes tendrá efecto en el aerodromo militar de Columbia, una sencilla ceremonia. Sencilla al par que piadosa y en homenaje de recordación a la memoria de un aviador cubano, el teniente Alberto Valdés González, que, como se recordará, sufrió un accidente que le costó la vida.

Valdés González, joven, inteligente, lleno de vida y rebosante de lozanía murió en cumplimiento de su deber. Volvía de realizar una encomienda de sus jefes y, al llegar a Columbia, dispuesto ya a aterrizar, su aparato describió una barrena en el aire y descendió pesadamente. Ni la pericia del piloto, ni la serenidad de que siempre dió pruebas, ni la destreza demostrada en momentos anteriores cuando mayor peligro acaso que éste le amenazaba, le valieron. No pudo evitar el choque violento contra la tierra que le recibió hosca, dura, ríspida, violenta, la tierra misma que se abría más tarde amorosa y maternal para recibirlo en su seno!

Valdés González quedó sepultado bajo el amontonamiento incongruente de su aeroplano. El mecánico, gravemente herido, pudo sobrevivirle.

Este doloroso suceso, ocurrido el día 10 de febrero de 1924, va a ser rememorado el domingo por los pilotos militares, sus compañeros. En el acto que se prepara estarán presentes el jefe de la Aeronáutica cubana, coronel Sanguily, y los pilotos capitanes Martull, Laborde y Torres Menier y los tenientes Terry, Neyra, Gutiérrez, Morlote, Alonso, Yanes, Córdova, Herrera, Zayas Bazán, Caballero...

La ceremonia se verificará ante el modesto obelisco que evoca a los caminantes el sitio en que pereció el teniente Valdés González, en cumplimiento de sus deberes de militar pundonoroso y digno. El obelisco reunirá en torno de él, no solamente a los pilotos del Ejército, sino a cuantos rinden tributo a la aviación y saben reverenciar la memoria de ese cubano que unió su nombre a la lista gloriosa de los que dieron su vida en aras de la conquista del espacio.

La ceremonia se verificará a las nueve y media de la mañana.

POSIBLE CRISIS EN EL GABINETE EN ALEMANIA

BERLIN, febrero 6 (APA).—El Gabinete alemán está en vísperas de crisis, a consecuencia de haberse separado hoy el único representante que el Partido del Centro tenía en el Gobierno, el Ministro de Transportes, Von Verhard. El Canciller Mueller no pudo llegar a una avenencia con los centristas, y vino la renuncia del Ministro. Es posible que la intervención del Presidente Hindenburg pueda evitar la crisis.

Suscríbase al DIARIO DE LA MARINA

Fin de Siglo
GARCIA SISTO Y COMPAÑIA
SAN RAFAEL Y AGUILA

¡OTRA GRAN OFERTA DE VESTIDOS DE MEDIA ESTACION!

ENCANTADORES ESTILOS

Para Calle y Sport

EN ESPLENDIDAS CALIDADES DE

CREPES

Mongol y Romain

Nuestra anterior oferta de "Vestidos de Media Estación, en Tonos Medios, a Medio Precio", alcanzó un éxito difícil de superar... Sin embargo, hoy hacemos nosotros mismos el intento de sobrepasar aquella gran venta, ofreciendo NUEVOS MODELOS DE MEDIA TEMPORADA, a precios aún más reducidos, si cabe, que los anteriores.

HEMOS DIVIDIDO ESTOS VESTIDOS PARA CALLE Y PARA SPORT EN DOS GRUPOS: UNO DE MODELITOS EN CREPE MONGOL, OTRO DE INTERPRETACIONES EN CREPE ROMAIN.

A $18.50 Y $19.75 RESPECTIVAMENTE

Finísimos estilos de dos piezas, con plisados, tachones, faldas en corte y demás detalles característicos. En todos los colores favoritos de la temporada.

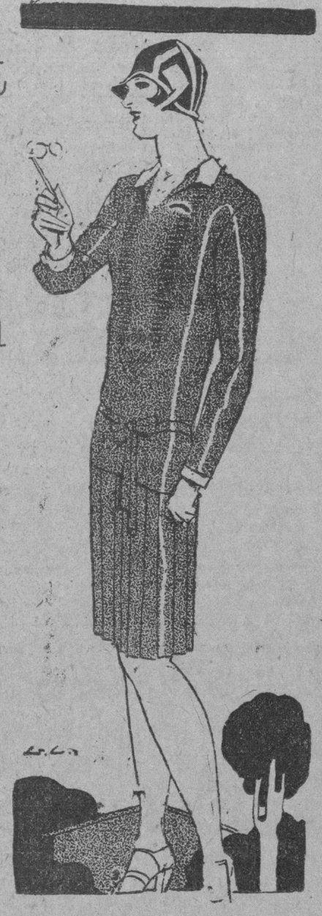

LOS DISEÑADOS

$18.50 El diseñado arriba es uno de los modelitos del Grupo de Crepé Mongol. El material es de magnífica calidad y el estilo sumamente gracioso con falda tachonada por el frente y en la blusa un delicado trabajo de alforcitas.—En este grupo, como en el otro, hay muchos estilos completamente distintos pero de absoluta actualidad.

A la derecha aparece uno de los modelitos que integran el Grupo de Crepé Romaine... Material muy favorecido en Cuba, por no ser susceptible de "pasarse". Como se ve, el diseñado es un modelito para sport. Falda plisada al frente y blusa con trabajo de alforcitas que termina en un monograma bordado en seda. $19.75

Aproveche esta gran oportunidad para adquirir un vestido de gran calidad a un precio popular

Fin de Siglo

UNA VISITA A LA AMERICAN STEEL

Más de 500 industriales y comerciantes fueron a la misma

Ayer se celebró la segunda visita de los comerciantes a las industrias cubanas, de acuerdo con el programa de propaganda y consolidación económica nacional que viene desarrollando la Asociación de Comerciantes de la Habana. Dicha visita fué a los talleres de la American Steel Company, asistiendo a la misma más de quinientos comerciantes e industriales, quienes fueron recibidos en los talleres por los señores Primelles y Anderson, que mostraron a los visitantes todos los departamentos, especialmente los de tuercas y tornillos, construcción de carros de caña, armazones de hierro para construcciones, plantillas, etc., pudiéndose apreciar cómo funcionaban las maquinarias correspondientes, ya que a las dos de la tarde se encontraban en plena actividad los amplios talleres de Pajatino. Con esta visita, al igual que con la que se hiciera recientemente a la Fábrica Nacional de Pinturas, El Morro, en Rancho Boyeros, se ha demostrado ampliamente la poderosa capacidad industrial de Cuba y las magníficas condiciones en que nos encontramos para llegar a la consolidación económica nacional.

Debido al tecnicismo de estas construcciones el señor Primelles ofreció a los comerciantes, que como complemento de lo que habían visto les enviarán a la Asociación detalles escritos para que puedan apreciar el desenvolvimiento que tiene la industria del acero en Cuba, así como la que ha tenido la Fábrica en general.

COMADRONA
VICENTA ALVAREZ
CON GABINETE OBSTETRICO
ANIMAS 93, ALTOS
TELEFONO A-9608

LOS IMPUESTOS SOBRE SEGUROS

Los asegurados deben abonar el impuesto correspondiente

Existen en esta República particulares y compañías que realizan sus contratos de seguros directamente con Compañías dedicadas a esa clase de operaciones, radicadas en el extranjero y sin agencia o representación permanente en esta República, correspondiéndole en este caso a los asegurados satisfacer el Impuesto a que se contrae la Orden 463 de 1900 y disposiciones complementarias a la misma, siendo, por otra parte, difícil conocer a la Administración la existencia de tales contratos de seguros, por lo que la Secretaría de Hacienda ha resuelto lo siguiente:

Que cuando los Inspectores de la Sección de Rentas Interiores, con ocasión de sus funciones encuentren en la documentación o Libros de los Contribuyentes por ellos visitados, pólizas de seguros, recibos por primas pagadas o asientos relativos a esas operaciones, procedan a investigar el nombre de la Compañía aseguradora, así como si ha sido contratado el seguro sin intervención de agencia radicada en esta República, dando en este caso cuenta a esta Sección para lo procedente.

LAS PENSIONES Y JUBILACIONES

Reclamaciones establecidas por el extravío de cheques

CHECKS EXTRAVIADOS

Han establecido la reclamación correspondientes por checks extraviados los señores Camilo Espinosa relativa al No. 92114 de la serie "A" por $32.33 expedido a su órden y Antolina Culmeli, relativa al No. 754145 de la serie "B" por $100.00 expedido a su órden.

ASUNTOS PROVINCIALES Y MUNICIPALES

En la Intervención se ha recibido el segundo Presupuesto Extraordinario del Ejercicio de 1928-29 del Gobierno Provincial de Santa Clara, Presupuesto Extraordinario número uno de 1928-29, del Municipio de Guáimaro y los ordinarios del propio ejercicio de Guanabacoa y Vueltas.

También el Interventor ha reclamado a los Municipios de Trinidad, Puerto Padre, Antilla, Santa Isabel de las Lajas, San Antonio de las Vegas, y Arcos de Canasí varios documentos que faltan en las cuentas de Tesorería de dichos Municipios.

FERRETERIA DE DRAGONES
Ave. de Italia (Galiano, 124). Teléfono A-3838

HIERRO GALVANIZADO

TINAS		Latones basura		CUBOS	
A.	$ 0.50	3 galones	$0.85	8 litros	$0.20
0	0.60	4 „	0.90	10 „	0.25
1.	0.75	6 „	1.00	12 „	0.30
2.	0.90	9 „	1.20	14 „	0.35
3.	1.00	13 „	2.00	16 „	0.50

SARTENES FRANCESAS

18—20—22—24—26—28—30—32—34—36—38—40 centímetros
15—15—20—25—30—40—45—50—60—70—80—90 centavos

HORNOS PARA COCINAS a $3.50, $4.50 Y $5.00

PESCADERAS FRANCESAS, freideras barro catalanas, vajillas y demás enseres de cocina.

PENSIONES Y JUBILACIONES

Relación de las Pensiones y Jubilaciones informadas: Sres: Lucas Alvarez Cerice, Juan Acosta Rodríguez, José González, Tomás López Díaz, Lucas Jacobo Lazaga, Lucas Lazaga, María Marta Laine, Apolonio Rincón Reina, Víctor Pozo Fernández, Abelardo Rojas, Cirilo Caraballo, María Josefa Coronado Castañer, Victoriano Landó Hernández, Esteban Camero, Ignacio Martínez, Toribio Justo Gómez, y Roberto López.

¿Ha leido CINE MUNDIAL?

Pida su ejemplar y recree su espíritu.
¡Cuánto material literario interesante!

Un verdadero mensaje de amenidad, interés y buen gusto, nos trae el número de FEBRERO DE

Cine Mundial

La famosa revista neoyorquina.

Número suelto: 20 centavos.
Suscripción anual: $2.00.

LLAME AL No. A-9551 y SUSCRIBASE

M.E.C.D. 2016

INFORMACION RELIGIOSA NACIONAL Y EXTRANJERA

Obra de las Misiones Parroquiales

La obra de las Misiones Parroquiales sigue su marcha triunfal, llevando a los pueblos de Cuba un despertar religioso que muchos pesimistas creyeron imposible.

Los Rvdos. PP. Franciscanos de la Habana son los que han trabajado intensamente en este mes de Enero pasado; los números hablarán más que mis palabras. Ellos han misionado los pueblos de Caraballo y Jibacoa.

Los PP. Paúles, de la Iglesia de La Merced han consagrado dos semanas a misionar los pueblos de Surgidero y Batabanó, obteniendo copiosos frutos. Vamos a dar los detalles de estas misiones.

SAN PABLO DE CARABALLO.

Misioneros, los Rvdos. PP. Castor Apraiz y Pedro Aranguren. Duró la misión desde el 20 al 28 de Enero:

Asistencia de personas en los actos de la mañana	175
Asistencia en la noche	400
Confesiones	625
Comuniones	704
Matrimonios legalizados por la Iglesia	31
Niños que asistieron al Catecismo	277
Primeras Comuniones de niños	70
Primeras Comuniones de adultos	135

Se dieron tres conferencias a hombres solos con asistencia de más de 200.

Desde Caraballo se misionó también el barrio de Mamey Duro, y la finca El Cura, donde se estableció un centro catequista que cuenta con la asistencia de un promedio de setenta niños.

Los matrimonios legalizados por la Iglesia fueron cuatro.

Tanto de Caraballo como de Jibacoa es su digno Párroco el P. Sebarroja, el primero que ha ocupado ese puesto, después de muchos años que esos pueblos han estado sin sacerdote.

SAN LORENZO DE JIBACOA.

Dieron la misión los mismos Padres Franciscanos que en el pueblo anterior, durante los días comprendidos entre el 28 de Enero y el 5 de Febrero.

Asistencia a los actos de la mañana	50
En la tarde, personas mayores	150
Confesiones	140
Comuniones	128
Matrimonios legalizados	9
Primeras Comuniones de niños	33
De adultos	31
Conferencias a hombres solos, tres con asistencia de	70

Se fundó la catequesis en la Parroquia.

BATABANO Y SURGIDERO.

Misioneros, los Rvdos. PP. Máximo Barquín y Francisco Romero, de la Iglesia de La Merced, de la Habana.

Duración de la misión: desde el 20 de Enero al 3 de Febrero. Párroco, el Rvdo. P. Manuel Argüelles.

Asistencia en la mañana de personas mayores	200
En la tarde	500
Confesiones	820
Comuniones	810
Bautizos de adultos	3
Matrimonios legalizados	3
Niños que asistieron al catecismo	750
Primeras comuniones	85

Al éxito de estas comuniones contribuyeron mucho la cooperación de las Directivas de las Asociaciones existentes en la Parroquia y que son El Apostolado, Las Hijas de María de la Milagrosa y Los Pajes del Santísimo.

Grandes son los beneficios que esta Obra de las Misiones Parroquiales reporta a los pueblos y por ello realizan un gran servicio los católicos que saben desprenderse de su dinero, para sostener esta obra que de ninguna manera puede caer sobre los párrocos, los cuales con dificultad pueden cubrir los gastos de la vida.

C. Ch.

EL P. SANTA ANNA DISERTARA DE NUEVO EN LA SOCIEDAD GEOGRAFICA

El eminente jesuíta relatará sus impresiones interesantes y amenas, referentes a un viaje que realizó por Egipto

Otra vez el sabio y elocuente padre jesuíta Antonio L. de Santa Anna, elevará su voz en la Sociedad Geográfica, para contar sus impresiones de un viaje reciente que hizo a Egipto. Intensamente documentado, este sacerdote viajero, que pone una nota impresionista en todas sus conversaciones, recordará lo que vió en torno de las pirámides y de la esfinge, dentro del sepulcro mismo de Tut-Ank-Amen, en las orillas del famoso Nilo, y, sobre todo, en las galerías del Museo del Cairo, que tantas riquezas encierra. Todo ello será acompañado de numerosas vistas proyectadas en la pantalla, y el acto se celebrará, como anteriormente, en el gran salón de la Academia de Ciencias, Cuba 84-A, el próximo jueves 14 del corriente, a las nueve de la noche.

En relación con este suceso, que será un nuevo triunfo para la Sociedad Geográfica, el Secretario General de la misma, Doctor Jorge LeRoy, nos ruega que hagamos público que la Directiva lamenta no poder satisfacer los deseos de escuchar al P. Santa Anna, que han expresado muchas personas. En la vez anterior, y por no poder tener cabida, dada la afluencia de público, los porteros de la Academia se vieron en la precisión de no permitir la entrada a las personas que no eran portadoras de invitación. Pero debemos advertir que estas invitaciones, extensivas a los familiares, son enviadas a los miembros de la Academia de Ciencias, a los socios de la Sociedad Geográfica, y a los suscriptores de la Revista de esta última entidad, que a los efectos de asistencia a los actos culturales son considerados como socios. Es, por consiguiente, inútil insistir en la solicitud de invitaciones si no se pertenece a una de las tres clases de invitados. En el salón de actos de la Academia pudieran caber cómodamente tres mil espectadores, no habría necesidad de tomar las medidas restrictivas que se anuncian.

SE PIDE AL GOBIERNO FRANCES DEJE ENTRAR NUEVE ENTIDADES MISIONERAS

Al Parlamento de Francia le fué dirigido un escrito en ese sentido por ciento veintiocho intelectuales diversos

SE BASA SOLO EN EL BENEFICIO PARA FRANCIA

El importante proyecto ha sido dejado sobre la mesa, pero el congreso anuncia que volverá a ponerlo a discusión

Por M. Massiani

París, febrero. (S. E.)—Pocos días antes de que se iniciara en el Parlamento las discusiones referentes a la autorización que solicitaba del gobierno para dejar entrar en este país a nueve organizaciones misioneras católicas, le fué dirigido a dicho organismo una petición suscrita por 128 intelectuales pertenecientes a distintos credos religiosos afirmándose en dicho documento que esa medida redundaría en beneficio del espíritu francés.

Como esos profesores, no obstante pertenecer a otros credos que el católico, han vijado por el extranjero y han podido darse cuenta del extraordinario auge que tienen allí esas congregaciones cuya admirable labor refleja en beneficio de Francia.

Es exclusivamente basándose en ello, que los firmantes de la petición se han dirigido al Parlamento francés, porque creen que con ello obtendrá el nombre de Francia una mayor resonancia espiritual.

Entre los que han firmado el documento se encuentran multitud de nombres prestigiosos, miembros de la Academia Francesa de Ciencias Médicas, Ciencias Morales, Inscripciones y de la Lengua y los decanos de muchísimas facultades prestigiosas del interior.

Es muy significativo que aparezca entre los firmantes, la prestigiosa firma de M. Lévy Bruhl, fundador del periódico "Humanite" que actualmente es órgano del comunismo francés, habiendo roto sus relaciones con el periódico su propio fundador.

En el proyecto sometido por Poincaré al Parlamento es leo lo que sigue: Las misiones francesas están en peligro de muerte. Luego enumera las instituciones de esta índole que han pasado de manos francesas en el extranjero a misioneros de otros países y termina diciendo: En virtud de la situación existente, muchas naciones que antes presenciaban asombradas la potencia intelectual de Francia en países muy lejanos, han logrado en menos de diez años apoderarse, gastando para ello enormes sumas de aquellos instrumentos de penetración intelectual, aumentando su personal de misiones y logrando fácilmente algo para Francia parece haber perdido para siempre, obligada por las fuerzas de las cosas a retirarse de aquellos lugares".

Es evidente que el gobierno, no se fija en esa cuestión, desde el punto estricto de catolicismo. La cuestión tiene un aspecto nacional pero es interesante hacer notar que los rudos golpes que han sufrido las congregaciones misioneras francesas han redundado en perjuicio del nombre de Francia.

El proyecto se ha dejado sobre la mesa. Pero el gabinete anuncia que ha de volver a llevarlo a discusión precedido de un voto de confianza asegurándose que si no se aprueba presentará la dimisión.

Parece que el dilema es el siguiente: O el Parlamento aprueba el reingreso de las congregaciones en el país, o Poincaré deja el gobierno.

AVISOS RELIGIOSOS

SANTUARIO DE ARROYO ARENAS

El día 12 del actual, martes de carnaval, a las 6 p. m., se trasladará procesionalmente la venerable imagen de Jesús Nazareno del Rescate de Arroyo Arenas desde su Ermita en dicho pueblo a la parroquia de El Cano con el piadoso fin de hacer las Estaciones del Viacrucis por las calles de este pueblo los seis primeros viernes de cuaresma, o sea los días 15 y 22 de febrero, 1o., 8, 15 y 22 de marzo próximo, predicando cada viernes al final el Ilustrísimo Sr. Presbítero Ldo. Santiago G. Amigó.

Los fieles que deseen contribuir con alguna limosna para sufragar estos cultos, pueden entregarla al Sr. Cura Párroco de El Cano.

Durante la permanencia de la imagen del Nazareno en el Cano, se celebrarán en esta iglesia todas las misas en los días y horas señalados para la Ermita. En el Cano: los viernes a las 8.15 misa rezada y a las 9.15 la cantada. Los domingos a las 10.15; los días laborables a la hora que se convenga. En Arroyo Arenas sólo se dirá misa los domingos y días de precepto a las 8 a. m.

El Cano, 5 de Febrero de 1929.

El Párroco,
Manuel Rouco y VARELA.
E-373 12 Febrero

Agentes para Anuncios en EUROPA:
L. MAYENCE & Cie
DAVIGNON, BOURDET & Cie. Sucres
9, Rue Tronchet, PARIS
19, 21, 23, Ludgate Hill, LONDRES

DIA 8 DE FEBRERO

Este mes está consagrado a la Purificación de la Santísima Virgen.

Jubileo Circular.— Su Divina Majestad está de manifiesto en la iglesia de Nuestra Señora de la Caridad.

Santos Juan de Mata, fundador; Juvencio y Esteban de Moreto, confesores; Santa Cointa, mártir.

Celébrase a Nuestra Señora de la Azucena.

San Juan de Mata, confesor. Nació en Francia, fué el fundador de la orden de la Santísima Trinidad, redención de cautivos. Prestó servicios incalculables a la religión, con el celo evangélico que desplegó; combatió con energía y con abundantes y sólidas razones los errores que en aquel tiempo asestaban contra la Iglesia Santa, mostrándose incansable en tarea tan propia de un hombre eminente y santo. Por último, el Señor coronó sus esfuerzos, llevándole a gozar las celestiales delicias que tiene preparadas a los que le sirven. Fué su dichosa muerte el 21 de Diciembre del año 113, a los sesenta y un años de edad.

No pudiendo celebrarse su fiesta el día 21 de Diciembre, por estar dedicado a la del Apóstol Santo Tomás, el papa Inocencio XI la fijó el día 8 de Febrero.

Dios hizo muchos milagros por la intercesión de este glorioso santo.

CULTOS EN EL ANGEL A S. BLAS

Monseñor Abascal hizo el panegírico de modo brillante

De manera brillante y hermosa se celebraron en la Iglesia Parroquial del Santo Angel los tradicionales cultos anuales en honor del milagroso San Blas, Abogado de la garganta, conjuntamente con el comienzo de los Siete Domingos de San José.

A las siete y media a. m. celebrose misa de Comunión general armonizada, en la que ofició el P. Juan Roberes, acercándose al banquete Eucarístico numerosos devotos del milagroso San Blas y gran número de la Pía Unión de San José de la Montaña.

A las ocho a. m. se hizo el ejercicio solemne de los Siete Domingos a San José.

A las nueve a. m. dió comienzo la misa de ministros a toda orquesta y voces en la que ofició el P. Manuel Rodríguez.

La cátedra sagrada fué ocupada por el Mons. Abascal, quien hizo el panegírico de San Blas y exhortó a los fieles a propagar la devoción de tan milagroso Santo.

El altar presentaba un bello aspecto, estando adornado con fragantes flores, luces y arecas artísticamente combinadas, obra ejecutada bajo la dirección del señor Arturo Gómez.

Terminada la misa a la que asistió una numerosa y selecta concurrencia, el propio Mons. Abascal dió la bendición de las gargantas y se distribuyó entre los numerosos fieles el cordón de San Blas, bendito durante las fiestas.

Todos los actos fueron presididos por la Camarera, que tanto labora por el engrandecimiento de esta devoción. Nuestra felicitación para ella y para el Párroco Mons. Abascal, por la brillantez de dichas fiestas.

LOS 7 DOMINGOS AL P. SAN JOSE

Da. Asunción Flores de Apodaca es la presidenta de la cofradía

Con mayor solemnidad y esplendor que en años anteriores dieron comienzo el pasado domingo los tradicionales cultos de los Siete Domingos en honor del glorioso Patriarca San José, actos que celebra todos los años en su honor la Cofradía del Culto Perpetuo a San José de dicho templo y que preside desde su fundación la activa y celosa dama Sra. Asunción Flores de Apodaca Vda. de Fernández de Castro.

A las siete y media de la mañana celebróse misa de Comunión general armonizada en el altar particular de la Asociación, y en la que ofició el Director de la misma P. Leonardo Celaya O. F. M., acercándose al Banquete Eucarístico, todas las asociadas y cientos de fieles devotos.

Con preciosos motetes a Jesús Sacramentado fué armonizada dicha misa.

A las nueve de la mañana dió comienzo la misa solemne de ministros a toda orquesta y voces en la que ocupó la sagrada cátedra el Rvdo. P. Leonardo Celaya, C. M. Director de la Cofradía, quien cantó una vez más las glorias del Santo festejado.

La parte musical que resultó sublime, estuvo a cargo del coro de la comunidad Franciscana bajo la dirección del P. Celaya, quienes interpretaron bellas piezas musicales.

Tanto el altar mayor como el particular de San José lucían preciosos adornos florales, confeccionados por la Presidenta y Camarera Sra. Vda. de Fernández de Castro, secundada activamente por el Hno. Francisco Villar.

Una numerosa y selecta concurrencia invadía el bello templo de la Venerable Orden Tercera de San Francisco, que lucía sus mejores galas para dichas vestividades.

Todos los cultos fueron presididos por la Directiva en pleno que ocupó lugar preferente en dichos actos.

Este primer domingo fué celebrado a intención de la Sra. Francisca Pedroso Vda. de Flores de Apodaca y de la Presidenta y Camarera fundadora Sra. Asunción Flores de Apodaca Vda. de Fernández de Castro, quien en unión del director tanto se desvive por el aumento de la novel Asociación.

Nuestra felicitación a la Directiva de la Cofradía del Culto Perpetuo a San José de la Iglesia de San Francisco y de un modo especial al Director Rvdo. P. Leonardo Celaya y a la Presidenta Sra. Asunción Flores de Apodaca Vda de Fernández de Castro por la solemnidad y brillantez de dichos cultos.

EL APOSTOLADO DE LA ORACION DEL TEMPLO DE REINA

Solemnísimos cultos celebró el Apostolado de la Oración del templo de Reina, los días 31 de enero y primero de febrero en honor al Sacratísimo Corazón de Jesús.

El 31 de enero, a las 4 y media de la tarde, tuvo lugar el piadosísimo ejercicio de la Hora Santa, que dirigió el Director del Apostolado.

La capilla musical del templo amenizó el acto cantando muy preciosos motetes.

Asistió una concurrencia tan numerosa como distinguida.

El primero de febrero, a las 7 a.m., hubo gran Misa de Comunión general, la cual celebró el P. Santa Anna, S.J.

Se contaron por centenares los Celadores y socios del Apostolado de la Oración, que recibieron en sus pechos el Pan Eucarístico.

Cantó la Misa y predicó el Padre Camilo García.

Versó la sagrada predicación sobre las "Intenciones", por las cuales debe el Anostolado, rogar en el actual mes de Febrero.

Dos son las Intenciones, una general, y otra particular.

En la intención general, se pide una cuestión de capital importancia: "que los gobernantes reconozcan y guarden íntegros los derechos de la Iglesia para la educación de la juventud". De ella depende el porvenir de las almas, de las familias, de la sociedad.

En la Intención particular, se pide: "que los pastores de la Iglesia armenia consigan ayuda eficaz para reunir su grey, dispersa por la larga persecución turca".

Mucha fué la concurrencia que a estos cultos asistió, demostrando la pujanza de este Apostolado, que cuenta con millares de asociados.

EL ESTADO DE MISERIA EXISTENTE EN CINCO IMPORTANTES CIUDADES BELGAS

El periódico católico de Bruselas "El Siglo XX" ha puesto de manifiesto tal estado de cosas en varios artículos

EL MINISTRO DEL TRABAJO FUE A INVESTIGAR

"Esos lugares de miseria deben desaparecer" tal fué el resultado de su inspección, mediante los créditos precisos

Por el Rvdo. J. Van der Heyden.

LOVAINA, febrero 7. (S. E.)—El periódico católico de Bruselas denominado el Siglo XX ha publicado una serie de artículos documentándolos con fotografías, acerca del estado de miseria y de postración en que viven infinidad de individuos en los barrios industriales de cinco de las mayores ciudades belgas.

La serie ha causado enorme resonancia, y la reacción ha sido contraria a la existencia de cosas que permita la permanencia de horrores como los recientemente descubiertos por el redactor del periódico mencionado, afirmándose que son incompatibles con la existencia de un estado cristiano en el siglo XX.

En cuanto terminó la publicación de los artículos el líder del partido demócrata cristiano M. Heyman, que ejerce el cargo de Ministro del Trabajo, efectuó acompañado de importantísimas personalidades, una jira de inspección por los lugares descritos en Amberes, Bruselas, Lieja, Gante y Namur. Lo acompañaban una docena de periodistas.

La conclusión a que llegó Mr. Heyman podemos resumirla así: "Esos lugares deben desaparecer. El gobierno debe actuar de manera enérgica y para ello votaremos los créditos necesarios, 100 ó 150 millones de francos. A los católicos nos afectan estas cuestiones de modo más vivo que a los demás políticos. La inmoralidad que existe en lugares semejantes debe evitarse de alguna manera, sobre todo porque las personas que la practican no son en modo alguno responsables de lo que sucede.

"La congestión, la promiscuidad, la ausencia total de religión tienen una consecuencia lógica sobre la moralidad de las familias.

"No quiero decir que sólo los católicos nos ocupamos de este asunto. Pero en virtud del celo apostólico que nos posee, en virtud de las circunstancias en que nos desenvolvemos, es natural que nuestra actitud sea más enérgica que la de los otros individuos.

"El daño final se les hace a las almas. Y estas son, principalmente las que nosotros tratamos de salvar.

"Y por último estos asuntos afectan a la dignidad del hombre de manera tan absoluta que casi es imprescindible que nos ocupemos de ello como necesidad vital.

"En nosotros mismos está el remedio. Debemos eliminar esos barrios infectos. Nuestro honor nacional así lo exige.

El periódico Siglo XX del que traducimos los anteriores párrafos anade que el gobierno tiene entre manos un plan análogo al puesto en práctica, poco después de la guerra por el estado de Neuva York en cuya metrópoli, afectada del mismo gravé mal, se están construyendo incesantemente multitud de casas para obreros, mediante la concertación de un empréstito con el Estado norteamericano, a un interés nominal.

Para lograr la aplicación de idénticas medidas en Bélgica, se haría necesario estudiar el problema de transporte y resolverlo de manera adecuada, como se ha hecho en los Estados Unidos.

Además se hará necesario educar a las gentes que habitan esos infectos tugurios pues de las informaciones referidas se deduce que muchas de ellas teniendo medios para vivir en otros lugares más habitables, pero que no lo hacen por desconocer las ventajas que de ello se derivarían.

La campaña en que están empeñados en los actuales momentos, los católicos belgas ha de tener indudable éxito porque de lo contrario el honor nacional quedaría mal parado y pueden degenerar en graves males, esos horrorosos estados de miserias sociales que afectan a todos sus habitantes.

EN LA IGLESIA DE JESUS MARIA

Con lucimiento se celebraron cultos en honor de San Blas

Con gran solemnidad y brillantez se ha celebrado en la mañana de ayer la tradicional fiesta a San Blas en la Iglesia de Jesús María, fiesta que año tras año va verificándose con mayor esplendor y lucidez.

A las ocho y media de la mañana celebróse misa solemne de ministros a toda orquesta y voces en la que ofició el Párroco P. Francisco García Veiga.

La cátedra sagrada fué ocupada por el P. Estanislao María Suduyse, quien hizo el panegírico del milagroso San Blas, exhortando a los fieles a propagar su devoción y sobre todo ya que es el abogado de la garganta reciben anualmente su bendición en el día de la fiesta para verse libres de las enfermedades de ésta. Terminó su sentido panegírico pidiendo al santo derramase sus bendiciones y gracias sobre los numerosos fieles que invadían el templo.

El altar presentaba un bello adorno floral confeccionado con profusión de plantas, flores y luces en artística combinación, obra ejecutada bajo la dirección de la activa y celosa camarera, Sra. Luisa Chiappi, quien presidió todos los cultos.

Terminada la misa se dió la bendición de las gargantas a todos los fieles presentes y después se bendijeron los cordones que fueron profusamente distribuidos entre los fieles.

La parte musical que resultó sublime, estuvo a cargo de un nutrido coro y escogida orquesta, bajoela dirección de nuestro compañero señor Tomás de la Cruz.

Cerca de las once de la mañana comenzó el desfile de la numerosa concurrencia, que solamente tenía felicitaciones para el Párroco P. Francisco García Vega, y para la Camarera Sra. Luisa Chiappi, por la solemnidad y brillantez con que festejaron al milagroso San Blas.

¿Va su hija a la escuela con regularidad?

Muchas muchachas faltan a la escuela algunos días de cada mes por enfermedad, lo que en la mayoría de los casos, es innecesario porque tanto las jovenes como las mujeres de edad, pueden fortalecerse con el Compuesto Vegetal de Lydia E. Pinkham.

Exija este empaque.

Los muchachas que sufren de agotamiento, insomnio, nerviosidad y falta de apetito, recobrarán nueva fuerza y vigor con el

Compuesto Vegetal de Lydia E. Pinkham

Su hija merece lo mejor en la vida.

De venta en todas las farmacias.

Comerciante Arruinado de Salad Que Recupera

Guatemala.— Había sido siempre un hombre activo de negocios y nunca había sufrido de enfermedades y hace unos seis meses noté que mis fuerzas disminuían, con cierta pereza que no tenía ánimo de trabajar. Además para mis fuerzas masculinas necesitaba un esfuerzo mental inusitado".

"Vi su anuncio de Sexocrin y terminar unos pocos frascos me encontré recuperado con todo el vigor y entusiasmo de mi juventud".

Sexocrin

se encuentra de venta en las principales Boticas y Droguerías y con seguridad en

Habana: Droguería de Johnson, Sarrá, Taquechel y Droguería Americana.

Representante:— Alberto Peralta. Apartado 2349.

El folleto "Decaimiento Mental y Viril y su Tratamiento Glandular" explica los resultados que se obtienen con Sexocrin y puede obtenerse escribiendo a la Glandular Laboratories 74 Cortlandt St., Depto. 59-47 New York.

FRUTA LAXANTE REFRESCANTE CONTRA EL ESTREÑIMIENTO
Almorranas, Bilis, Embarazo gástrico e intestinal
TAMAR INDIEN GRILLON
13, Rue Pavée, 13
PARIS
De venta en todas las farmacias.

ESPAÑA

ESTUDIO GEOGRAFICO, POLITICO, HISTORICO, CIENTIFICO, LITERARIO, ARTISTICO Y MONUMENTAL

Los escritores más notables contemporáneos, han colaborado en esta obra, la más completa y brillante de cuantas se han publicado acerca de la España antigua y la de nuestros días, comprendiendo todos los aspectos del arte, del comercio y del saber. La obra consta de 1.524 páginas a dos columnas, ilustrada con millares de grabados en negro y hermosas láminas en colores.

Precio del ejemplar, en cuadernado en tapas especiales, $15.00.

PEPE ANTONIO

ENSAYO HISTORICO, por el P. J. FLORENCIO GARCIA

Una completa Biografía del héroe popular cubano don José Antonio Gómez de Bullones, con exposición detallada de sus hechos de armas, que reflejan toda la época política en que él vivió.

Magnífica edición ilustrada con grabados en negro y varias láminas en colores. Precio del ejemplar a la rústica, $1.50.

CHRISTUS

MANUAL DE HISTORIA DE LAS RELIGIONES por JOSE HUBY

Con la colaboración de las más altas autoridades eclesiásticas

Relación detallada de los principios fundamentales de las creencias o religiones de los distintos pueblos, tanto del Asia como de los demás Continentes y muy extensamente en lo que se refiere al Cristianismo.

La obra, que consta de 1192 páginas, está impresa en magnífico papel india y encuadernada en lujo, con cantos dorados.

Precio del ejemlar, $6.00.

LIBROS RAROS Y CURIOSOS

ALCAZAR (JOSE DE). — HISTORIA DE ESPAÑA EN AMERICA. LA ISLA DE CUBA. Madrid, 1898. 1 tomo, en pasta	$ 5.00
ARMAS Y CESPEDES (F.) — REGIMEN POLITICO DE LAS ANTILLAS ESPAÑOLAS. Palma 1883. 1 t., pasta	3.00
ARRIAZA A. P. DE).—LOS MISTERIOR DE LA HABANA. Novela de costumbres. Barcelona. 2 t., en pasta.	10.00
ARTICULOS PUBLICADOS EN "LA LUCHA" SOBRE LA GUERRA SEPARATISTA. Habana, 18906 1 t., pasta	3.50
BACHILLER Y MORALES (A.) — CUBA PRIMITIVA, ORIGEN, LENGUAS, TRADICIONES E HISTORIA DE LOS INDIOS DE LAS ANTILLAS MAYORES Y LUCAYAS. Habana, 1883. 1 tomo en pasta	20.00
CEPEDA (F.)— PROPAGANDA AUTONOMISTA. CONFERENCIAS DE R. M. LABRA. Ponce, 1890. — 1 tomo, en pasta	3.50
COMAS (JOSE) — EL MUNDO PINTORESCO. LAS ANTILLAS. Viajes. Barceloua 1868. 1 tomo en pasta	8.00
DISPOSICIONES SOBRE EL RAMO DE PRESIDIOS DICTADAS POR S. M. Y POR LA CAPITANIA GENERAL DE CUBA DESDE 1798 HASTA 1860. Habana, 1867. 3 tomos, en pasta	12.00
ESLAVA (RAFAEL F.)—JUICIO CRITICO DE CUBA EN 1887. Habana, 1887. Tomo pasta	3.50
GALIANO (DIONISIO A.)—CUBA EN 1858. Ensayo histórico. Madrid. 1859. 1 tomo pasta	5.00
GALLEGO GARCIA (T.)—CUBA POR FUERA. Apuntes del natural. Habana, 1890. 1 1tomo pasta	3.50
GARCIA (DOMITILA).—ALBUM FOTOGRAFICO DE LAS POETISAS CUBANAS. 1a. edición. Habana, 1868. 1 tomo, pasta	10.00
GONZALEZ (M. D.) — MEMORIA HISTORICA DE LA VILLA DE SANTA CLARA. villaclara, 1858. 1 t., pasta	25.00
IMBERNO (P. J.)—GUIA GEOGRAFICA Y ADMINISTRATIVA DE CUBA. Habana, 1891. 1 tomo, pasta	15.00
PERPIÑA (P. ANTONIO).—EL CAMAGUEY. Viaje pintoresco ilustrado. Barcelona, 1889 1 t., pasta	10.00
PEZUELA JACOBO DE LA).—NECESIDADES DE CUBA. Madrid, 1865. 1 tomo, pasta	2.00
REYNOSO (ALVARO).—ENSAJO SOBRE EL CULTIVO DE LA CAÑA DE AZUCAR. Madrid, 1865. 1 t.,, pasta	8.00
RODRIGUEZ FERRER (M.)—NATURALEZA Y CIVILIZACION DE LA GRANDIOSA CUBA. 2 t., en pasta.	20.00
RIBO (D. J. J.)—HISTORIA DE LOS VOLUNTARIOS Ilustrada con retratos. Marrid, 1872. 2 tomos en cuarto, en pasta	25.00
SAGRA (RAMON DE LA).—CUBA EN 1860. Ensayo históco. París, 1862. 1 tomo pasta	5.00

"LA MODERNA POESIA"
Obispo 135. Apartado 605. Teléfono A-1171. Habana.

"CERVANTES"
Galiano 62. Apartado 1115. Teléfono A-4958. Habana.

Protéjalo cuando satisface su apetito

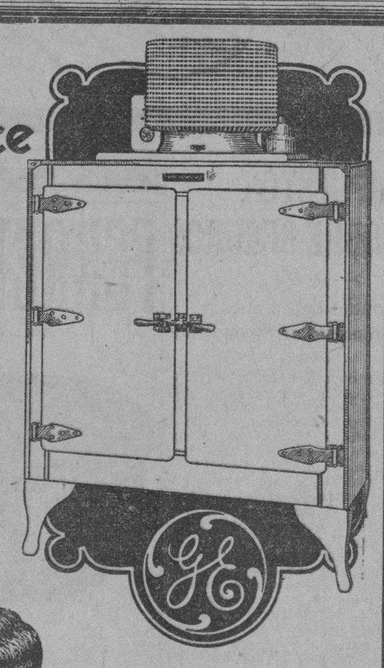

¡Que envidiable el apetito del bebito rebosante de salud! De ningún modo le escatime, por temor, la comida que apetezca, pero, eso sí, asegúrese de una cosa .... que los alimentos que se le den sean absolutamente frescos y saludables. Asegúrese completamente de esto, con un sistema de Refrigeración científicamente correcto.

¡50 grados es el punto de peligro!

Leche, carne, frutas o vegetales, deben conservarse en una temperatura inferior a 50 grados, si se quiere evitar los gérmenes y bacterias. El Refrigerador G-E mantiene automáticamente y de modo invariable, una temperatura inferior a 50, por varios grados.

¿Cual es la temperatura del Refrigerador de usted?

Existen Refrigeradores General Electric para todo género de requisitos domésticos y a precios que varían entre $315.- y $1.625.-. Una vez instalado un Refrigerador General Electric no necesita atención alguna, ni siquiera aceitarse.

Es el resultado de quince años de pacientes estudios en los Laboratorios de Investigación de la General Electric Co. y están respaldados por el prestigio y reputación de esta importante Compañía.

GENERAL ELECTRIC COMPANY OF CUBA

CURACION RADICAL Y RÁPIDA

SANTAL MIDY

de los Flujos Recientes ó Persistentes

Exigir la Firma: Midy

PARIS, 8, rue Vivienne, 8
y en todas las Farmacias

"No alimenta lo que se come, sino lo que se digiere"
No hay estómago que digiera mal, si se le ayuda con una cucharada de
DIGESTÓNICO
Venta en farmacias

ATAQUES PUEDEN CURARSE

El bien conocido remedio ELEPIZONE dominará los Ataques y toda forma de Desordenes Nerviosos.

Por más de veinticinco años este remedio ha probado sus cualidades curativas, y ha restablecido la salud a millares que sufrian de Epilépsia y debilidad nerviosa.

El ELEPIZONE es un remedio para niños y adultos, y es recomendado por los médicos.

De venta en todas las Boticas

Consiga Un Frasco HOY

NO ACEPTE IMITACIONES. PIDA ELEPIZONE.

Preparado por Dr. H. G. Root, 546 Pearl St., Nueva York

CONFERENCIA PROPAGANDA CATOLICO SOCIAL

Se invita a Ud. y a su distinguida familia a la Conferencia que pronunciará el R.P. Antonio López de Santa Anna, S.J., acerca de la acción católica de la mujer en la sociedad, el día 18 de febrero de 1929, a las 5 p.m., en el salón del convento de R.R. de Ma. Reparadora (Gervasio 147, casi esquina a Reina).

Por la comisión organizadora,
Amparo M. de Kohly, Teresa M. de Casuso, Herminia H. Vda. de Fernández.

FUERTE-ENGORDA OXOIDE

1 copa de 100 c.c.-½ lb. CARNE FRESCA
Alimenta sin cansar su ESTÓMAGO
Sabroso - Aromático
EXIJA LEGITIMO OXOIDE
Varias veces al dia
Jugo carne de 97% Extracto concentrado al 25%
Dr. SIMPSON
PREPARADO POR
DROGUERIA "SARRÁ"
LA MAYOR
Muestra Gratis presentando mañana este periódico

M.E.C.D. 2016

Teléfonos: { A-3716 A-2803

REVOLUCION comercial

LAS GANGAS DE NUESTRA GRAN "VENTA A 98 CENTAVOS"

Si usted todavía no se ha aprovechado de las excepcionales gangas que le ofrecemos con nuestra VENTA A 98 CENTAVOS, apresúrese y se sorprenderá al encontrar lotes de mercancías útiles y prácticas, que valen TRES PESOS, por el insignificante precio de 98 centavos. Hay miles de lotes, a cual más atractivos; señalamos sólo unos cuantos, para que se forme usted idea de los mismos:

2 PARES DE MEDIAS toda de seda, en todos colores por ..... 98 cts.

2 PARES DE MEDIAS de muselina muy finas, y 1 VARA DE ELASTICO DE SEDA 98 cts.

6 PARES calcetines color entero y blancos de conchita, por ..... 98 cts.

2 PARES DE MEDIAS SPORT de seda color entero y puño de fantasía, ... 98 cts.

1 CAJA DE 1 LIBRA con Talco París. 1 CAJA de jabón Lacteine. 1 tubo pasta HIEL DE VACA. 1 CEPILLO dientes Weber. 1 MOTA felpa grande, por ..... 98 cts.

5,000 piezas CREA DE HILO de 1 yarda de ancho No. 3500, una pieza por ..... 98 cts.

6,000 piezas TELA RICA inglesa "Susanita", la pieza de 10 varas, por ..... 98 cts.

98 cts. 3 CAMISONES SUIZOS BORDADOS blancos, muy finos, todas las tallas, por ..... 98 cts.

APROVECHE ESTAS GRANDES GANGAS! VENGA EN SEGUIDA AL

"NUMERO 15"

Monte, 15, frente a Prado. Ojo. No equivocarse. Esta casa no hace esquina

HABANERAS

Viene de la página CINCO

EN LA TARDE DE AYER

BODA INTIMA

Un idilio.

Que ha cristalizado en boda.

La boda del señor Osvaldo Bazil, diplomático y poeta que hasta hace poco, en las columnas de Excelsior, tuvo a su cargo la información social.

¿Quién su elegida?

Leonor Artamendi.

Matancera bellísima, dotada de singulares encantos, que pertenece a una antigua y distinguida familia de aquella culta sociedad.

Azares de la vida, en los que el amor juega generalmente el principal papel, hicieron fácil el frecuente trato de Leonor y Osvaldo en una temporada de San Miguel de los Baños que produjo la renovación de una amistad nacida años antes en la capital de Santo Domingo.

Pactado debió quedar algo en el misterio de dos almas llamadas a entenderse, a identificarse y a unirse

Realizaron ya su ideal.

Acariciado en silencio.

La felicidad de las esperanzas cumplidas sonríe para los dos desde la tarde de ayer.

Sin ruido y sin ostentación fué la ceremonia que los lleva, con la gloria de su amor, al hogar soñado.

Todo fué dispuesto para la boda en la elegante residencia que en el Malecón poseen el muy querido Frau Marsal y su gentil y dulce esposa Herminia Barbarrosa.

La casa, adornada con el gusto y chic proverbiales en el jardín Milagros, parecía poner en aquel risueño ambiente una nota más de alegría.

En el despacho, donde se efectuó la boda, resaltaban artísticos jarrones coronados por rosas.

Búcaros en las paredes.

Con dalias.

Y acá y allá, en el hall, en el gabinete, por todas partes, grupos de arecas finísimas.

La novia, vestida severamente de negro, por el luto que guarda de reciente duelo, lucía un precioso corsage de orquídeas y sweet peas procedente del aristocrático jardín del Wajay.

Firmaron como testigos el acta matrimonial el señor Francisco Ricart, Cónsul General de Santo Domingo, el licenciado Manuel Abril y Ochoa, Secretario de la empresa del DIARIO DE LA MARINA, el doctor Pérez de Alfonseca, ministro de Santo Domingo, el doctor Lorenzo Frau Marsal y los señores Jorge Roa y Oscar B. Cintas.

En el comedor de la casa, concluída la ceremonia, se sirvió un rico buffet en obsequio del selecto grupo de concurrentes.

Buffet que tuvieron a su cargo, conduciéndose a merveille, el afamado chef del Union Club y la Casa de Suárez.

En la mesa destacábase al centro, sobre la blancura del mantel, una artística corbeille de dalias y rosas rojas.

Las mismas flores que en múltiples búcaros decoraban aquella pieza.

Numerosísima—pese a la intimidad—la concurrencia.

Entre la que sobresalían la fina mamá de la novia y sus hermanos venidos expresamente de Matanzas.

Una distinción.

El General Machado envió, en su representación, a dos de sus ayudantes.

Se hizo música después.

Hasta ya entrada la noche.

Gelabert, prodigioso concertista de guitarra, discípulo de Tárrega, hizo primores con las cuerdas interpretando a grandes compositores clásicos: Chopin, Albéniz, Bach...

Se lucieron a su vez los populares guitarristas Floro y el Americano.

Leonor y Osvaldo, pasadas las horas primeras de su luna de miel, que les deseo de grande y completa felicidad, se instalarán en un appartement del Edificio Echevarría.

Esperarán allí, en su dulce nido de amor, la llegada de la primavera.

Saldrán en esa época.

De viaje al Norte.

EL CONCIERTO DE ESTA TARDE

Un recital de piano.

Selecto, escogidísimo.

Lo ofrece hoy la bella y admirable concertista Margot de Blanck de Coro en obsequio de la Sociedad Pro-Arte Musical.

Celébrase por la tarde.

En el Auditorium.

Margot de Blanck interpretará en un Steinway, su piano favorito, a grandes maestros.

Doy aquí, en las tres partes de que está dividido, el interesante programa.

I

Sonata Si menor: Chopin.
Grave, Scherzo, Marcha Fúnebre, Presto.

II

Capricho. . . . Gluck-Saint Saens.
Nocturno. . . . . Scrabine.
Spinning Song. . . . . Mendelssohn.
Preludio. . . . . Rachmaninoff.
Jardín Sous la Pluie. . . Debussy.
Tocatta. . . . . H. de Blanck.

III

Liebestraum. . . . . Liszt.
Rapsodia número 6. . . . . Liszt.

El Nocturno que figura en la segunda parte lo ejecutará con la mano izquierda la bella pianista.

Un gran éxito.

Lo será el concierto.

EL DUELO DE AYER

En plena juventud.

Feliz en su hogar.

Y rodeada de los afectos y consideraciones a que era acreedora por sus bondades y sus virtudes.

Así ha dejado de existir en su residencia del Reparto Buen Retiro, en Marianao, la señora María Balsinde de Ceballos.

Fué ayer su entierro.

En horas de la tarde.

Muchas y muy valiosas las ofrendas florales que le fueron enviadas, procedentes, en su mayor parte, del gran jardín de los Armand.

Era de El Clavel el sudario, de tul lila bordado con pensamientos, sweet peas, dalias y callas, de extraordinaria belleza.

En la cinta leíase:—"A mi inolvidable Mary.—Su Manuelito".

Una corona del mismo jardín.

De los padres.

Aparecía combinada con dalias y callas, destacándose al centro, formado de sweet peas lilas, un corazón.

Llorando a la hija adorada pasan por terribles momentos el licenciado Antonio Balsinde y su esposa, mi buena amiga Charito Arocha, a los que mando mi pésame.

Recíbanlo también junto con el inconsolable viudo su hijo único.

¡Pobre Mary!

Continúa en la página NUEVE

LA CASA GRANDE

GALIANO Y SAN RAFAEL. FUNDADA EN 1887
TELR CENTRAL PRIVADA: M-9981 AL M-9989

Venta Pre-Balance

vaya a la moda de, pies a cabeza, solamente por

$31.45

su valor corriente

$66

Lea, analice bien los precios,

VENGA Y COMPARE

y notará que positivamente su brillante oportunidad está en nuestra

Venta Pre-Balance

ajuares completos

desde el zapato hasta el sombrero

para luego puede ser tarde venga ahora

siga las flechas al llegar a La Casa Grande

Medias
de seda, muy buenas, de $1.50, rebajadas a ..... $ 0.88

Ligas
de fantasía, en todos los colores, a.. Son de $0.55. $ 0.30

Zapatos
modelos elegaates, de $10 y $12, a En charol y gamuza. $ 3.00

Juegos Interiores
de dos piezas en fino linón de $2.75, a ..... $ 1.35

Fajas
Bien-Jolie, de cutí-elástico, de $4.75, a ..... $ 3.00

Ajustadores
DE BATISTA brocada, de $2 50, rebajados a ..... $ 1.35

Refajos
finísimos, de la mejor calidad de seda, ... $ 3.75

Vestidos
de seda en color entero y estampados, de $30, $28 y $25, a..... $11.95

Sombreros
en variados y nuevos estilos, de $5 y $6.00, a ..... $ 0.99

Bolsas
de piel, en todos los tonos de moda, de $1.50 y $2.00, ahora a .... $ 0.85

Pañuelos
blancos y en color, en cajas de media docena de $1.25, rebajados a $ 0.88

Pañuelos para el cuello
con preciosos estampados, en seda superior, de $4.50, a ..... $ 3.15

VARIOS SUCESOS

DETENIDOS EN REYERTA

Por haber sostenido una reyerta en el interior de la Secretaría de Comunicaciones, fueron arrestados por la policía, Tomás Comellas Chenard, vecino de San Miguel 262 y Antonio Roqueso Mederos, con domicilio en Emma número 91.

EN UNA REUNION

Luisa Marrero Puentes, vecina de San Leonardo número 1, denunció a la policía, que su hija Gloria Camacho Marrero de 18 años de edad, asistió a una reunón que tuvo efecto en la casa Misión número 103, donde le hurtaron un abrigo que aprecia en la cantidad de 45 pesos, sin que tuviera sospechas en persona alguna.

MALTRATO DE OBRAS

Juana Argudín Rosales vecina de P. Gómez número 215 fué asistida en el segundo centro de socorro de lesiones de carácter leve, que manifestó le había ocasionado en su domicilio al maltratarla de obras un individuo nombrado Rafael Hernández, al que no le unen relaciones de ninguna clase, que se dió a la fuga.

POR UNA DEUDA

Francisco Sarmiento Gonzalez, empleado de Obras Públicas, vecino de M. Gómez, denunció a la policía, que encontrándose en el parque de Peñalver, fué amenazado por Manuel López Leiva, dependiente de la botisituada en Neptuno núm. 233, con motivo de una deuda que tiene contraída con el dueño de dicho establecimiento.

DEPENDIENTE MALTRATADO

El menor Victor Mantilla Díaz, dependiente de la bodega situada en Carlos III núm. 12, sufrió lesiones de carácter leve, al ser maltratado de obras por Manuel Fernández García, dueño y vecino de la bodega situada en División y Sitios.

SE NEGO A PAGARLE

Pedro Shool Alvarez, del comercio y vecino de San Nicolás núm. 205, denunció a la policía, que le lavó un vestido a la inquilina de la casa Salud núm. 20, de la que ignora sus generales y después de tenerlo en su poder, se negó a abonar su importe, estimándose perjudicado en la cantidad de dos pesos.

Esto es

lo que ella quería

Una prenda muy práctica para paseos y sports, que resulte a la vez fresca, cómoda, elegante, sugestiva!

Para Niñas, Jovencitas y Señoras, a

$2.50 y $2.00

En toda clase de confecciones tenemos las mejores calidades.

NUESTROS PRECIOS SON LOS MAS BAJOS DE LA HABANA

LAS GALERIAS

MARCA REGISTRADA

O'Reilly y Compostela Teléfono A-6762.

FORMABA ESCANDALO

Por haber formado un fuerte escándalo en la esquina de M. Gómez y Figuras, fué arrestado Leonardo Bringuier, que se negó a dar sus demás generales y domicilio, siendo remitido al vivac por encontrarse en completo estado de embriaguez alcohólica.

Una Caja de Seguridad en The Royal Bank of Canada Significa Protección Absoluta Para sus Valores

ESMALTES

Interminable variedada y excelencia sin par, son predominantes características de nuestra preciosa exhibición de artículos de esmalte fino. Tenemos juegos para tocador en variadas combinaciones de piezas, juegos para escritorio, gemelos para teatro, moteritas para bolsas, relojes de sobremesa, pomos para esencia, cigarreras, bomboneras, timbres, saleros, juegos de manicure etc.

La Casa Quintana

LA CASA DE LOS REGALOS

LOS QUE APUESTAN SIN BOLETOS EN EL JAI ALAI DEFRAUDAN DOBLEMENTE

Un escribiente de la cárcel de Guantánamo fué dejado cesante por el desorden observado en sus oficinas

En la mañana de ayer estuvo conferenciando con el sub-Secretario de Gobernación el Administrador de la Empresa Fronton Jai Alai, señor Capetillo, para tratar un asunto del mayor interés para la empresa que representa: las apuestas que libremente, sin la compra de boletos, concierten entre sí muchos de los concurrentes a aquel espectáculo y que en esa forma defraudan al Jai Alai y al Estado, porque de las apuestas mutuas una cantidad va destinada a las pensiones de los veteranos de la Independencia y a las atenciones benéficas de la Ley del Tourismo de 1919.

La Secretaría de Gobernación estudiará un plan para evitar que esto ocurra, dándolo a conocer dentro de algunos días.

UN EMPLEADO ASCENDIDO EN GOBERNACION

El Secretario de Gobernación, cubriendo la vacante que se produjo por el fallecimiento del empleado señor Guillot, ascendió ayer a aquel cargo de oficial primero, al señor Octavio Guerra, uno de los más meritorios por su inteligencia y laboriosidad.

BILLETERO ROBADO Y ASESINADO

El Alcalde Municipal de Remedios dió cuenta ayer por telegrafo a la Secretaría de Gobernación, de que en la finca "Martinez" del barrio de "Bartolomé" había aparecido el cadaver de un hombre blanco que fué identificado como el del billetero isleño Francisco León, de 45 años, quien tenía clavada sobre el hombro izquierdo y penetrándole en el corazón, las tijeras que usaba para cortar los billetes que vendía.

Todas las investigaciones que se han hecho en derredor de este asunto, parecen denotar que el movil del asesinato de este infeliz ha sido el robo, puesto que desaparecieron los billetes que llevaba y las importantes sumas que generalmente tenía encima.

CHOQUE DE UN TREN CON UN CAMION

El Alcalde de Placetas telegrafió ayer a la Secretaría de Gobernación que el tren descendente de viajeros entre los paraderos de Santa Clara y Tunas de Zaza, había chocado violentamente con un camión cargado de materiales, resultando muertos en esta colisión los dos obreros que en él iban nombrados Robustiano Hernández y Francisco Cabrera.

CESANTE EN LA CARCEL

El Secretario de Gobernación ha dejado cesante ayer al escribiente de la Cárcel de Guantánamo señor Hilario Bauly y Robe, porque al girársele recientemente una visita a las oficinas en que trabajaba, se encontró en ellas, un gran desorden.

LOS JUEGOS DE AZAR

El Secretario de Gobernación, respondiendo a una consulta hecha por el señor José Mauzu, ha respondido que la Secretaría entiende, como juegos de embite o azar, y por lo tanto prohibidos, todos aquellos en que medie lucro o interés.

CUANDO LA COSA ES CIERTA SALEN SOBRANDO LOS ADJETIVOS

Preferimos que usted venga a convencerse

¡¡JAMAS SE VENDIO MAS BARATO EN LA HABANA!!

Todas nuestras enormes existencias de
TEJIDOS,
SEDERIA,
CONFECCIONES,
PERFUMERIA,
NOVEDADES,
CORSETERIA,
ARTICULOS PARA CABALLEROS,
VESTIDOS.
SOMBREROS,
MEDIAS,
COLCHONERIA
FRAZADAS,
MANTELERIA, etc.

A PRECIOS CONSIDERABLEMENTE REBAJADOS

No espere a que sus amigas se lo cuenten. Venga usted primero!

La Opera

TEJIDOS-CONFECCIONES Y NOVEDADES
GALIANO Y SN. MIGUEL (ACERA DE LOS PARES)

M.E.C.D. 2016

Gacetillas

PRINCIPAL DE LA COMEDIA

Hoy a las 9 y media, día de moda

Reposición del chistosísimo juguete en tres actos de A. Torres y Antonio **Asenjo, Pío Mussolini,** creación del notable actor cómico **Rafael López Somoza.**

Mañana, tanda elegante, a las 5, con la comedia de Arniches, **Rositas de Olor,** por el as de la risa **Rafael López Somoza.**

Pronto, la chistosa comedia de Muñoz Seca, **La Venganza de Don Memo,** obra donde el actor cómico **Rafael López Somoza está inimitable.**

TEN CENTS TEATRAL

EL TEN CENTS TEATRAL, TEATRO NACIONAL

No actúa hoy el Ten Cents Teatral en el Teatro Nacional, ni actuará mañana, por estar cedido el teatro para fiestas sociales de esos días.

El domingo reanuda sus simpáticas funciones con una gran matinée de una a cinco y función por la noche. Las matinées del Nacional, son las predilectas de los muchachos, porque el programa es confeccionado exclusivamente con películas cómicas y películas de asuntos sensacionales, actuando también las variedades del conjunto. Y también los papás prefieren estas matinées por los precios, puesto que la luneta desde la una hasta las cinco de la tarde sólo cuesta 20 centavos.

El próximo lunes debuta un nuevo cuadro de artistas, entre ellos el Harold Cubano, un cuerpo de baile de ocho muchachas, un jazz band y una notable pareja de bailes.

Pronto iniciará el Teatro Nacional sus funciones extraordinarias, con estrenos en Cuba, de las mejores producciones cinematográficas.

166 F 8.

CARTEL DEL DIA

TEATROS

PRINCIPAL DE LA COMEDIA.—9 y 30: Pío Mussolini.

MARTI.—9: El País de las Campanillas.

PAYRET.—5 y 15 y 9 y 30: Revista de actualidades; presentación de Amparito Medina y Medina Celi; El Dos de Mayo.

ALHAMBRA.—8: Hotel para casados. Segunda tanda: El Canto del Sinsonboney. Tercera tanda: La Revista Relámpago.

REGINA.—8 y 30: Su esposa favorita; Un marido original. 10 y 30: una revista de actualidades; Días napolitanos; Pobre Papá Montero.

ACTUALIDADES.—8: películas; El gran Ilo. 10: comedias cinematográficas; Santa.

CINEMATOGRAFOS

CAMPOAMOR. — De 2 a 11 y 30: Derechos del pataleo; Revista universal; La Esclava de Plata; El Pequeño Ciclón. Tandas elegantes: José Bohr y Eva Limiñana. 8: La Esclava de Plata.

FAUSTO.—Tarde y noche: El Código de; Cadete; revista de actualidades; números por el Vitaphone.

VIVES.—8 y 30: El destino de la carne ;episodio final de El Sabueso de Londres; La de los cabellos rojos; cómicas.

RIALTO.—5 y 30 y 9 y 45: La historia de Marieta ;Buenos días, señor juez; una revista de actualidades.

LARA.—Matinee y nocturna: Limpitos y llenos de barro; El barro de Dios; Un momento de locura; una revista.

UNIVERSAL.—Tarde y noche: El dios de la fuerza, episodio 14; Relámpago Bill; Cuatro Hijos; una revista de actualidades.

APOLO.—8 y 30: Granito de arena; Deshonrada y virgen; una comedia. 5 y 30: una comedia; Deshonrada y virgen.

VERDUN.—Matinee y nocturna: La chica de la casa de modas; Dos mujeres para un hombre; El hijo del Oeste; Esclavos de los diamantes; una revista.

IMPERIO.—Tarde y noche: El circo de Miguelín; El Circo de la Vida; Juanita la Emprendedora; una revista de actualidades.

GRIS.—5 y 30: La vida es un azar; La de los cabellos rojos; una revista de asuntos mundiales.

RIVOLI.—5 y 15: una revista de actualidades; El Circo Aéreo. 8 y 30: Una novia en cada puerto; El Circo Aéreo.

OLIMPIC.—5 y 30 y 9 y 45: Cariño que mata. 8 y 30: La Hija de Valencia; El rastro del tigre.

LIRA.—Matinee y nocturna: El oro y el moro; Llegar a tiempo; Hijos del delito.

VIOLETA.—Matinee y nocturna: El museo de cera; La Máscara Negra; Esposas desdeñadas.

NEPTUNO.—Tarde y noche: Metrópolis; Regina o Dos Mujeres; una revista de actualidades mundiales; Venganza.

NORMA.—5 y 30 y 8 y 30: Noticiero Paramount; El origen del hombre o La caza del gorila; La marca de Caín.

RIVIERA.—5 y 15 y 9 y 30: Metrópolis. 8 y 15: La condesa secuestrada; una revista.

PRADO.—5 y 15 y 9 y 30: Metrópolis; una revista de actualidades. 8: Más que amor.

TRIANON.—5 y 30 y 9 y 45: Los abnegados. 8 y 30: La Tigresa.

ENCANTO.—Tandas elegantes: La lucha de los sexos. 8: La Rosa Blanca; una revista.

WILSON.—Matinee y nocturna: Con alma, tripa y corazón; El Pirata del Río; Bajo Mundo; una revista de asuntos mundiales.

INGLATERRA.—Tarde y noche: El secreto de un marido; La Mujer del Látigo; Soledad.

MAXIM.—5 y 30: La Señorita Misterio; una comedia. 8 y 30: La Señorita Misterio: El Angel del Arroyo; presentación de Luz Gil.

TEATRO MARTI

ESTA NOCHE: BENEFICIO DE MATILDE PALOU. "EL PAIS DE LAS CAMPANILLAS". VARIETTE

MATILDE PALOU
La tiple de la sonrisa, que hoy celebra su beneficio en el Teatro "Martí"

Matilde Palou, la admirable tiple cómica de la Compañía Santacruz; bella, espiritual, graciosa, gentil y elegante y que tan bien ganadas simpatías tiene en la Habana, celebra esta noche en Martí su función de beneficio.

Festival de simpatía y de arte, da ocasión al público habanero de patentizar una vez más su devoción a esta encantadora artista sud americana, que tan diVinamente ha sabido encarnar todas esas ligeras y frívolas heroínas de opereta, que saben reir y besar y cantar, y animar con su vivacidad y su alegría esos deliciosos duetos que constituyen la atracción de este género nacido al compás seductor de un vals del rimo vienés, que hoy ha alcanzado su máximo desarrollo en Italia.

Matilde Palou ha elegido para su noche de gracia una de sus más sugestivas creaciones: la "Bombón", coqueta y ruidosa de "El País de las Campanillas", pintoresca y divertida obra de gran Virgilio Ranzato. La Palou, hace de "Bombón" una verdadera labor de gorgosina, para el espectador.

En "El País de las Campanillas" además toman parte principal, interesante y certera, las tres figuras restantes del cuadrilátero estelar de la Compañía Santacruz: Pilar Aznar, José Muñiz y Juanito Martínez.

Pero no es la única novedad de la noche de hoy la reposición de "El País de las Campanillas", ya que tras la reprise nos brinda Matilde Palou, un atractivo acto de varieté, que ella realiza con una serie de couplets agradabilísimos, y al que presta su cooperación valiosa, la pareja Ortiz Richard, el grasiosísimo y muy querido maquietista Paco Andreu, con lo mejorcito de su repertorio hilarante y la estupenda danzarina española Amparito Medina, la maravillosa estatua animada del fandanguillo flamenco...

Los precios de esta noche, pese a la celebración del beneficio de Matilde, no han sido alterados, son los de todos los días... a base de un peso cincuenta la luneta.

Mañana: "Mosaicos" y "La Mejor del Puerto"

Para mañana se anuncian las dos funciones sabatinas de ritual. La vespertina de las 5 y cuarto con un capítulo extra, de esa serie colorista y brillante de "Mosaicos Martí", tan grata al público aristocrático. Y la nocturna, con dos novedades, reposición de la alegre fantasía "El Cabaret de los Pájaros" y estreno de "La Mejor del Puerto", obra andaluza de gran éxito en España, musicalizada por el popularísimo compositor Paco Alonso.

Pronto "La Bruja" de Chapí y el último estreno de la temporada: "Las Lloronas".

379 F 8.

RIALTO

La Historia de Marieta, en Rialto

En las tandas de 5 y media y 9 y tres cuartos se proyectará el estreno en Cuba de la grandiosa producción First National, interpretada por la excelente actriz Lya Mara, titulada La Historia de Marieta, una bellísima cinta, basada en un argumento muy original y fino, interpretado admirablemente por tan encantadora actriz. La Historia de Marieta se proyectará también en la tanda de 1 y media junto con varias cintas cómicas y la interesante cinta por Reginald Denny titulada Buenos Días, Señor Juez, cinta ésta que será proyectada también en la tanda de las ocho de la noche.

El martes se estrenará Los Conquistadores del Aire, deliciosa comedia interpretada por George Midney y Charley Murray, preparándose para el día 14, la presentación del gran barítono Juan Pulido, quien dará a conocer una serie de nuevas canciones y tangos que están obteniendo en los Estados Unidos un éxito formidable.

CUBA

Hoy, "Picara y Caprichosa, por Lili Damita

El programa seleccionado para hoy viernes por la empresa de este cómodo y ventilado cinema es altamente sugestivo. La tanda popular que comienza a las cinco y cuarto se iniciará con una revista y una comedia en dos partes, la producción especial por Colleen Moore titulada Corazones Rotos y la superespecial por Lili Damita que se titula Picara y Caprichosa.

Por la noche en función corrida, a las ocho y cuarto, el mismo programa de la tarde.

Mañana sábado en tarde y noche: Cuatro Hijos, por Margaret Mann y La de los Cabellos Rojos, por Clara Bow.

Domingo 10: Vida de Perro, por Charles Chaplin, El Pirata del Río, por Víctor Mac Laglen, Celos Trágicos, por Corinne Griffith y Dos Viejos Verdes, por Chester Conklin.

291 F 8.

TEATRO

LA CUESTION DEL HIMNO NACIONAL

Hemos recibido un manifiesto de la Liga Musical Cubana, institución que preside Juan Torroella, que dice textualmente así:

"La Liga Musical Cubana, con ocasión de las torcidas interpretaciones que se han dado y se siguen dando por la prensa y por algunas entidades de la República a sus actividades, encaminadas a purificar y unificar el Himno Nacional, hace constar por este medio:

Que en la solicitud presentada al Sr. Secretario de Instrucción Pública y Bellas Artes, ha interesado que se despoje al canto nacional que hoy escuchamos, de toda aquella música que no es inherente a la patriótica composición de Perucho Figueredo. Pide, asimismo, que se haga una transcripción para canto y piano; otra, en tono apropiado, para las escuelas públicas, pues la que actualmente cantan los niños, está escrita en una tesitura tan alta, que las voces infantiles no alcanzan sus notas más agudas y tienen que gritar en vez de cantar, como muy bien saben los maestros. Ha solicitado, igualmente, que se hagan dos instrumentaciones, también oficiales para Banda y Orquesta. Que se le asigne el tiempo metronómico a dichas transcripciones, para que éste rija la interpretación del Himno. La Liga no llega a discutir si la versión del mismo tocada en la guerra de 1895, nuestra epopeya libertadora, difiere del original de Figueredo. Como para dictaminar sobre estos particulares, es necesario un meditado estudio, la Liga ha pedido el nombramiento de una comisión técnica que emita su juicio sobre las modificaciones que presenta el Himno que hoy se toca, comparado con el auténtico de Figueredo; la Liga aspira a que no siga ocurriendo lo que en la actualidad ocurre con la ejecución de nuestro canto nacional, que en cada pueblo de la Isla se toca por Bandas y Orquestas con una instrumentación diferente, llevándolo los Directores, a un tiempo diverso: unos de prisa y otros despacio. La Liga solicita que se recojan las diversas ediciones del mismo que se venden actualmente en los establecimientos de música, disímiles las unas de las otras, y que sólo se autorice la venta de la transcripción oficial para canto y piano que haga el Gobierno.

Si alguno de los miembros de la Liga fuese utilizado por éste para cualquiera de los trabajos técnicos a que dará lugar la revisión y unificación solicitadas, por acuerdo unánime de su Directiva, tendrá que realizarlo con carácter honorífico.

Para llegar a lo que la Liga desea, es necesaria la acción gubernativa y por tal razón, la Liga ha acudido ante el Sr. Secretario de Instrucción Pública y Bellas Artes, interesándose por que nuestro Himno perdure en la misma forma que fué escrito por Perucho Figueredo.

Cuantos soliciten hoy que no se modifique el Himno Nacional, se refieren al que escribió Figueredo y no al que ahora se toca en toda la República.

La Liga Musical Cubana no ha pedido nuevas modificaciones; lo que ha demandado es que dejen de practicarse las que indebidamente se le han adjudicado en la postrevolución, como por ejemplo, el toque de cornetas de caballería que hoy le sirve de introducción y que no soñó jamás escribirlo el tantas veces citado autor de esta bella página patriótica, Pedro Figueredo.'

Podemos asegurarle a la Liga que nosotros no hemos dado "torcidas interpretaciones", como en el Manifiesto se afirma, a los juicios emitidos sobre el Himno Nacional.

Hemos dejado a cada músico, compositor o intérprete, que opine con entera libertad sobre el asunto, y nos hemos limitado a oir el Himno como quiera que lo hayan tocado, con el mayor respeto.

Creemos que, al fin, todos los que debaten sobre la música patriótica, se pondrán de acuerdo, y el Gobierno dispondrá lo que crea conveniente y oportuno. Así quedará resuelta definitivamente la cuestión del Himno.

EN EL NACIONAL

EL TEN CENTS.

Ni hoy, viernes, ni mañana sábado, habrá función en el Ten Cents que actúa en el Teatro Nacional. El gran coliseo ha sido cedido por el Centro Gallego para fiestas de carácter social.

Volverá a actuar el interesante espectáculo el domingo ofreciendo una gran matinee especial para los niños, y una atrayente función nocturna.

El lunes debutará un cuadro de variedades y un Jazz Band. Se presentará un nutrido coro de jóvenes y hará su primera "exhibición" el Harold Lloyd cubano, que ha de causar magnífica impresión entre los "habitués" del más económico de los espectáculos habaneros.

LA COMPAÑIA SANTA CRUZ

"Las Castiqadoras" y "Juanita la Perchelera", las dos obras últimamente estrenadas, han obtenido un éxito espléndido en el Teatro Martí. Anoche fueron aplaudidísimas.

Con estas producciones y en "La Mejor del Puerto" y las otras zarzuelas y opereta que figura en el repertorio de la Compañía, la temporada se ha de desarrollar brillantemente.

Pastor y Martínez presentan las obras con gran esplendidez.

EN EL PRINCIPAL DE LA COMEDIA

Anoche volvió a representarse, con gran éxito, en el Principal de la Comedia, la regocijadísima obra titulada "La Prudencia", donde Rafael López Somoza, el as del astrakán, muestra su vis cómica inagotable y obtiene un ruidoso éxito.

Parece que con "La Tela" y "La Prudencia" en el cartel se sucederán los llenos en el Principal.

JUAN PULIDO

El aplaudido barítono Juan Pulido que con tan brillante éxito está actuando en los Estados Unidos nos dirige una amable carta desde Nueva York. En ella nos manifiesta que ahora ha decidido no cantar "morceaux" de ópera y que lo que él quiere actualmente es dar a conocer al público norteamericano y a los públicos de la América en general canciones populares nuevas de todos los países donde se habla español, unidas a las que tiene él ya en su vasto repertorio.

Pulido ha decidido, pues, dedicarse por el momento a la canción hispano-americana.

En el Babel de Hierro se le tiene por el más hábil intérprete de los tangos argentinos.

Gacetillas

TEATRO PRADO

Hoy: METROPOLIS

Indudablemente una de las grandes producciones que han colocado bien alto el arte cinematográfico contemporáneo, lo es la tan admirada producción que está triunfando en todos los teatros americanos titulada METROPOLIS, no solamente por el sensacional tema de su argumento y sus excelentes combinaciones fotográficas, sino que también por la interpretación impecable de la misma que está a cargo de un bien seleccionado grupo de actores. Y precisamente, esta película es la que figura en el programa de hoy del elegante y cómodo Teatro del Prado, para ser exhibida en los turnos predilectos de las cinco y cuarto y de las nueve y media. Dado el crecido entusiasmo que viene despertando entre el público, no es de dudarse que un numeroso y selecto público acudirá a presenciar esta monumental obra maestra. El precio de entrada será el de siempre, treinta centavos para por la tarde y cuarenta centavos por la noche; y los niños 20 centavos.

Para la sección de las ocho se anuncia la exhibición de Más que Amor, precioso cinedrama que habrá de gustar mucho y que interpreta Leon Barry.

242. F-8.

IMPERIO

La empresa de este concurrido teatro ha seleccionado para este día un selecto programa, proyectando las siguientes cintas.

La graciosa comedia titulada El Circo de Miguelín, la magnífica producción de Gastón Glass, El Infierno de los Vivos, El Circo de la Vida, por Mary Jhonson y la comedia de Colleen Hoose, titulada Juanita la Emprendedora.

Precios para estas funciones, matinée y tanda corrida, 10 centavos, noche, damas y niños 10 centavos, caballeros, 20 centavos.

Mañana sábado presentaremos las siguientes producciones, en ella se encuentra incluida la famosa producción excelsa de Richard Barthelmes, titulada La Horca, en la cual este sin rival actor protagonista de Allá en el Este, se impone nuevamente haciendo de esta película un triunfo más para su carrera.

La comedia titulada Ondulado Permanente. La Danza Mágica, por Ben Lyon, Celos Trágicos, por Costance Griffith.

No olviden que el domingo 10 presentaremos la excelsa producción de Colleen Moore, En Pos de la Ventura.

158 F 8.

UNIVERSAL

Colosal es el programa que presenta hoy viernes 8, el gran cine de las mil lunetas de Egido y Monte.

Función corrida de 1 a 6 y de 6 y cuarto a 11. Programa: Sinfonía por la orquesta. La película del oeste en 6 actos, por Búffalo Bill, Jr., titulada Relámpago Bill.

El episodio 14 de la gran serie en 15 episodios por Ben Wilson, titulada El Dios de la Fuerza, título del episodio, La Amenaza.

La Fox Film de Cuba presenta a Margaret Man en el conmovedor drama materno en once actos titulado Cuatro Hijos, grande como el corazón humano.

Precios para la matinée, 10 centavos.

Precios de 6 y cuarto a 11, entrada, 20 centavos.

Mañana sábado, Los Modernos Piratas, por John Gilbert, en 9 actos. La Miedosa Impertinente, por Bebe Daniels, en 9 actos, episodio 15, final de El Dios de la Fuerza.

376 F 8.

OLIMPIC

En los turnos de cinco y media y nueve y cuarenta y cinco se proyecta la magnífica creación de la Fox, interpretada por Madge Bellamy, titulada Cariño que Mata.

Luneta 40 centavos.

Tanda de 8.30 Olve Borden en Hija de Valencia y episodio 1o. de El Rastro del Tigre, colosal serie Universal la casa de las buenas series.

Luneta 20 centavos.

Mañana En Pos de la Ventura, por Colleen Moore.

Para el domingo se anuncia el estreno de El Circo Aéreo por Sue Carol. Se trata de una sensación de la Fox.

Metrópolis la película del siglo se estrena en la próxima semana.

288 F 8.

Gacetillas

GRAN TEATRO PAYRET

El lunes reanuda su temporada el espectáculo continuo de Payret

La empresa del espectáculo continuo de Payret suspende su actuación hasta el lunes, por estar cedido el teatro Payret para el estreno de la película española El Dos de Mayo.

El lunes reanudará la temporada con la serie de estrenos y grandes películas.

Rita Montaner, la suprema intérprete de las canciones cubanas ha sido contratada tres días más para actuar en Payret antes de su salida para Oriente de regreso de la capital pinareña donde actúa hasta el domingo próximo.

El lunes, pues, con la misma estrella que ha mantenido lleno el teatro Payret se inicia la serie de estrenos y grandes películas.

Rita Montaner presentará en estos días las nuevas canciones del maestro Lecuona y de Simons.

Para el lunes se anuncia en Payret el estreno de la nueva edición de El Fantasma de la Opera, la obra maestro de la cinematografía, por el gran Lon Chaney. Cien mil pesos se han pagado por los derechos de El Fantasma de la Opera en esta nueva edición por la marca controladora.

El martes se proyectará una película de éxito sensacional en la Habana, Rendición, y el miércoles se estrenará la más grande comedia de los tiempos modernos, por George Sidney, Jean Hersholt Lewis y Sharon Lynn. Se titula la obra El Capital y el Trabajo o Toma y Daca.

El viernes 15 se estrenará la gran diosa producción, El Intruso.

Los precios serán los mismos de la temporada, veinte centavos en palcos, y butaca diez centavos, las lunetas cuarenta y los palcos platea numerados, con seis entradas, dos pesos.

378 F 8.

INGLATERRA

Gran temporada a base de cine continuo de una y media de la tarde a once y media de la noche, rigiendo los invariables precios de 10 cts. los niños y 20 centavos los mayores.

Oiga y vea el aparato con alma: el RICAPHONE, con las maravillosas sincronizaciones al film, por una orquesta de cincuenta profesores.

Para hoy, estupendo programa, con la comedia El Secreto de un Marido, por Charles King; y las producciones La Mujer del Látigo, por Antonio Moreno, Estelle Taylor y Lowwell Sherman; y SOLEDAD, por Glen Tryon y Barbara Kent.

Mañana: Entre Dos Mujeres, por Norman Kerry, Pauline Starke y Kenneth Harlan; y El Loro Chino, por Marion Nixon y Anna May Wong.

280. F 8.

DE MUSICA

UN CONCIERTO EN EL CONSERVATORIO NACIONAL

El sábado 23 de Febrero se celebrará, en la **Sala Espadero,** del Conservatorio Nacional el gran concierto del notable artista Winkler Lajos.

He aquí el programa:

1. Leyenda. A. Zabel. Solo de Arpa por el señor Winkler Lajos.

2. Te quiero (Romanza) Lecuona. Sr. Alberto Márquez. (Barítono.)

3. a) Nocturno (Trio). F. Doppler. b) Morceau de Salón (Trio). Yaksch. Violín: Sr. Virgilio Diago. Violoncello: Sr. Vesco D'Orio. Arpa: Sr. Winkler Lajos.

INTERMEDIO

4. Fantasía para Arpa. Saint Saens. Sr. Winkler Lajos.

5. a) Por qué? (Melodía). Roig. Sr. Alberto Márquez. (Barítono).
b) Me gustas (Capricho Cubano) Roig. Srta. Carmen Burguete.

6. a) Passacaglia. b) Imagen Húngara. J. Paksy.

SEXTETO: Violín 1o: Sr. Virgilio Diago. Violín 2o: Sr. Mauricio Ortega. Violoncello: Sr. Vesco D'Orio. Flauta: Sr. Roberto Ondina. Clarinete: Sr. Modesto Bravo. Arpa: Sr. Winkler Lajos.

HOY 5¼ y 9½ — RIALTO — HOY 5¼ y 9½

ESTRENO EN CUBA
First National Pictures presenta a
LYA MARA en HISTORIA de MARIETA
Encantadora estrella del Cinema en la hermosa cinta
VIAJES GRATIS la Empresa de este Teatro obsequiará a cada concurrente con 2 tickets para cualquiera de las líneas de los Omnibus de la Habana
LUNETAS 40¢
Tanda de 1½ y 7½ 20¢ — Niños, cualquier hora 20¢
PRONTO LA DANZA ROJA por DOLORES del RIO y Charles FARRELL

HOY 5¼ y 9½ — Teatro PAYRET — HOY 5¼ y 9½
ESTRENO EN CUBA
la gloriosa fecha Española
EL DOS DE MAYO
La Epopeya de las Almas Hispanas
Trasladada al lienzo con el concurso del egregio actor DON FERNANDO DIAZ de MENDOZA
Un drama todo pasión, amor, dolor, Libertad
Los mas notables hechos de aquella memorable jornada del 2 de Mayo de 1808

Asistirán como invitados de honor el Sr. Embajador y el Sr. Cónsul de España
Presentación: Amparito Medina y Medina Celi
Con Bailes y Cantos Españoles.-Música patriótica adaptada a la película. Gran orquesta

FAUSTO
HOY 5.7.9 p.m. HOY
40, 60, 80¢ Niños 20¢
SOLAMENTE 3 DIAS MAS PARA VER ESTE MONUMENTAL PROGRAMA
VITAPHONE LA VOZ DE LA PANTALLA
OIGA Y VEA
CARLOS SEDANO violinista español
LOS COSACOS IMPERIALES RUSOS procedentes de Moscow
ROGER WOLFE KAHN y su orquesta de los discos Victor
ANNAPOLIS
"EL CODIGO DEL CADETE" con JOHN MACK BROWN, WILLIAM BLACKWELL, JEANETTE LOFF y GEORGE WHITE SCANDALS de NEW YORK
La primera película con un prólogo presentado en la pantalla con sus efectos escénicos y compuesto con los artistas de

Mujeres Enmascaradas
El enmascararse la cara con polvos, cosméticos, lociones y cremas, podrá engañar a uno mismo, pero no engaña a nadie más. No hay cutis tan hermoso como el natural, y ninguna mujer con la cara embadurnada será tan atractiva como la mujer cuyo cutis ha adquirido un estado saludable por medio del Ungüento Cadum. El masaje por la noche con Cold Cream y Ungüento Cadum, en partes iguales, conserva la piel en muy buen estado. Hace cesar al instante la picazón, y es muy calmante y cicatrizante. El Ungüento Cadum es bueno para el eczema, granos, manchas, escoriaciones, sarpullido, empeines, cortaduras, picaduras de insecto, etc.

HOY Teatro ENCANTO HOY
5¼ y 9½
Unico en Cuba con Refrigeración-Orgáno-Orquesta de 15 Profesores y SOLO PELICULAS de ESTRENO
SOBERBIO ESTRENO EN CUBA
Artistas Unidos presenta la gran creación de DAVID W. GRIFFITH el mago del cinema titulada
LA LUCHA DE LOS SEXOS
"THE BATTLE of THE SEXES"

Drama de intenso argumento y de grandes enseñanzas morales - Gran exito artistico de
JEAN HERSHOLT - PHYLLIS HAVER
DON ALVARADO y BELLE BENNETT
5½. 50¢ 9½ 60¢ y 80¢ Repertorio ARTISTAS UNIDOS
Tanda de las 8 — LA ROSA BLANCA por MAE MARSH Luneta 30¢

PROXIMOS ESTRENOS DEL MES DE FEBRERO
LUNES 11 LABIOS ROJOS - Universal — MARION NIXON y CHARLES ROGERS
JUEVES 14 LA TRAICION EL DESTINO - Metro Goldwyn — JOHN GILBERT - JOAN CRAWFORD
LUNES 18 DIAS DE ANGUSTIAS - Casa Carrera — MARIA JACOBINI
JUEVES 21 EL INFIERNO DEL AMOR - Select Pictures — OLGA TSCHERKOWA
MIERCOLES 25 PERDIDA POR AMOR - Latin American Film — JACQUELINE LOGAN
MIERCOLES 27 HERMOSA PERO SIN SESO - Latin American Film — PATSY RUTH MILLER
JUEVES 28 EL CAMERAMAN - Metro Goldwyn — BUSTER KEATON

LUNES 18 MARTES 19 MIERCOLES 20 — DIAS DE ANGUSTIAS por MARIA JACOBINI — LUNES 18 MARTES 19 MIERCOLES 20
Jueves 21 ESTRENO — EL INFIERNO del AMOR por OLGA TSCHERKOWA — Repertorio SELECT PICTURES

HOY — CAMPOAMOR — HOY
de 2 a 11½ p.m.
FUNCION CONTINUA
Entre y Salga Cuando Quiera
Antes de las 4 : LUNETAS 20¢
Después de las 4 : LUNETAS 40¢
Tandas de 2 y 8 p. m.
La Esclava Blanca
POR IRENE RICH
3 1|2, 5 1|4 y 9 1|9
La producción Metro
El Pequeño Ciclón
POR LEW CODDY Y AILEEN PRINGLE
JOSE BOHR
Y
Eva Limiñana
BOHR estrenará la canción "LA ATORRANTA"

HOY — PRADO — Mañana
RIVIERA Y NEPTUNO
GRAN EXITO de
METROPOLIS
La mas grandiosa producción del cinema
MUSICA ADAPTADA :: GRAN ORQUESTA

M.E.C.D. 2016

¡Unica Oportunidad! ¡Util en el Hogar!

Madapolán Superior

a $1.50 PIEZA

CON 10 VARAS

DOBLE ANCHO

Precio Especial Por 10 Días

ALMACENES La Elegante

NEPTUNO 48 casi esq. a Aguila TEL. M-1799.

DOS CASAS

MURALLA Y COMPOSTELA. TEL. A-3372.

Gacetillas

(Viene de la pág. ocho)

VERDUN

Hoy en Verdún, estreno, Esclavos de los Diamantes

Para hoy tanto en la matinée que empieza a la una y media como por la noche a las siete y media, se exhiben las siguientes cintas:

Divertida cinta cómica, Dos Mujeres para un Hombre; La Chica de la Casa de Moda, por Norma Shearer; El Hijo del Oeste, por Tom Mix; y Esclavos de los Diamantes, por Conrad Nagel y Eñ Boardman.

Precios, mayores 20 centavos, niños, 10 centavos.

Mañana, El Circo Aéreo, por Sue Carol, y el tercer episodio de la serie titulada Los Estudiantiles 1929.

Domingo, El Pirata del Río, por Victor Mc Laglen.

Lunes, El Capitán Calaverón, por Rod La Roque.

Martes, Cariño que Mata, por Madge Bellamy.

282 F 8.

ENCANTO

Como nosotros habíamos predicho, el estreno de La Lucha de los Sexos, magna superproducción de los Artistas Unidos, fué un éxito notable.

David Griffith, se puede sentir orgulloso de haber manejado el megáfono en esta producción, porque en cada una de las escenas, en todas las situaciones hay huellas visibles de su enorme talento.

Además la interpretación que de los papeles principales realiza Phillis Haver, Don Alvarado y Jean Hersholt, es ciertamente digna de cálidos elogios.

Hoy se repitrá en los turnos elegantes de cinco y cuarto y nueve y treinta, La Lucha de los Sexos, precedida de una revista y una comedia

A las ocho pasará por la pantalla La Rosa Blanca, otra producción del magno Griffith, interpretada por Carold Dempster, Mae March e Ivor Novello.

Mañana sábado, en la matinée: una revista y una comedia; Resurrección, por la genial Dolores del Río y Rod La Rocque; Dos Amantes, por Vilma Banky y Ronald Colman; y La Lucha de los Sexos.

El lunes se estrenará Labios al Rojo, cinta de la Universal, con un divertido argumento, donde mucho se destaca Marion Nixon y Charles Rogers.

El próximo jueves, día de moda, se estrenará la formidable superproducción de la Metro Goldwyn Mayer, titulada La Traición del Destino, por John Gilbert y Joan Crawford.

216. F.8.

FAUSTO

El Vitaphone y Jhon Mack Brown, en Fausto

Vuelve a la pantalla hoy viernes, en todos los turnos de este teatro, la excelente producción de la Pathé Film, titulada El Código del Cadete (Annapolis) que interpretan John Mack Brown y Jeanett Loff y que en su estreno ayer jueves obtuvo un rotundo éxito. No es ciertamente el menor mérito en tal cinta el bello prólogo coreográfico que interpreta la compañía George White Scandals, uno de los espectáculos más notables de N. York.

Los números de Vitaphone son asimismo escogidos:

Carlos Sedano, famoso violinista español, en varias selecciones; los Cosacos Imperiales Rusos, conjunto musical procedente del Teatro Imperial y Roger Wolf Khan, excelente orquesta.

Este programa vuelve a repetirse el sábado y domingo en los que como días festivos, empezarán las funciones a la 1 de la tarde.

El lunes estreno de En Mi Barco Mando Yo, producción Pathé por Phillis Haver, Alafi Hale y Fred Kohler.

294 F 8.

¡Esa maldita tos! No tardará usted en verse libre de élla si recurre a la SOLUCION PAUTAUBERGE, que cicatriza las lesiones de los pulmones y de los bronquios y aumenta el apetito y las fuerzas.

L. Pautauberge.—París, y en todas las farmacias.

APOLO

Damas y niños: 10 centavos

En la función corrida de las 8 y media serán estrenadas las magníficas producciones Granito de Arena, por Ricardo Cortés y Claire Windsor, y Deshonrada y Virgen, por Nita Naldi.

Una comedia en dos partes completa el programa siendo el precio de la luneta, 20 centavos y 10 para las damas y los niños.

A las 5 y media, una comedia y Deshonrada y Virgen. Damas y niños, 10 centavos.

Mañana, segunda matinée sabatina. Dará comienzo a las 3 en punto. El programa lo integran una revista, una comedia, la Dama Misteriosa, por Greta Garbo y Capitán sin Miedo, por Tim Mc Coy. Lunetas: niños 10 centavos: mayores 20. En la tanda de las 5 y cuarto, el mismo programa y a las 8 y cuarto, las mismas películas y Reclutas por los Aires, por Wallace Beery y Raymond Haton.

287 F 8.

HABANERAS

Viene de la página SIETE

VIERNES DEL PRINCIPAL

BLANCA ERBEYA

En su apogeo.

Radiante de animación.

Hay que decirlo, y pueden observarlo todos, de la temporada del Principal.

Se desenvuelve en medio de una sucesión constante de obras cómicas, en su mayor número del teatro español, de las mejores firmas.

Siempre hay motivo para reír, para regocijarse, en el coliseo de Estrada.

Alegre el espectáculo.

Noche tras noche.

Fué ayer con **La Prudencia** y lo será hoy con **Pío Mussolini**, obras de distinto carácter, ciertamente, pero con el común denominador de una gracia inacabable.

Desde el título hasta la última escena es **Pío Mussolini** una astracanada en forma.

Asenjo y Torres del Alamo, sus autores, son hombres de chispa, duchos en la mecánica teatral.

Con sus peregrinas ocurrencias provocan de continuo la hilaridad del espectador.

Interpretando el papel de Mercedes toma parte en la representación de **Pío Mussolini** una de las artistas más aplaudidas del Principal.

Blanca Erbeya.

Joven y bonita.

La parte del protagonista corre por cuenta del sin par Rafael López Somoza.

Es noche de moda.

Del turno de los viernes.

ANTE EL ARA

Semana de bodas.

Unas tras otras se suceden.

En la Parroquia de Jesús del Monte, ante su altar mayor, quedó consagrada solemnemente anoche la unión de Ondina Valdés Miranda, encantadora señorita, y el apreciable joven José Quintana y Auñón.

Interesante la ceremonia.

Muy lucida.

Directamente de **El Fénix**, el jardín tan en boga, llegó a manos de la novia el ramo de mano.

Lindo ramo que era acabado complemento de una **toilette** preciosa.

De dalias.

Con **sweet peas** blancos.

Desprendíase del conjunto floral una larga y flotante cinta de seda donde fulguraba un broche de pedrería.

El padre de la desposada, comandante Honorato Valdés Miranda, del Ejército de la República, fué el padrino de la boda.

Y la madrina, la señora madre del novio, Antonia Auñón viuda de Quintana.

Testigos.

Por la gentil Ondina.

El popular político señor Miguel Albarrán, representante a la Cámara, el señor Adalberto Valdés Miranda y el teniente Carlos Preval.

A su vez actuaron como testigos por parte del novio el doctor Antonio Martinón y los señores Augusto Valdés Miranda y José Luis Fonts.

Salió del templo la novia llevando el bonito ramo de tornaboda que le dedicó su predilecta amiga Bebita Ballenilla.

A una finca de los alrededores, propiedad de la familia Valdés Miranda, han ido los nuevos esposos a disfrutar de los primeros días de su luna de miel.

Sea ésta eterna.

Llena de bienes y alegrías.

BAILE TRANSFERIDO

Acabo de recibirla.

Una atenta comunicación.

Es del Secretario General del Casino Español, licenciado José F. Fuente, participándome, a fin de hacerlo público, un acuerdo importante.

No es otro que el de haber sido transferido el baile que anunciábase para mañana en aquellos salones.

Baile de carnaval.

Segundo de la temporada.

Obedece dicho acuerdo al duelo que guarda el instituto por el fallecimiento de la Reina Madre Doña María Cristina.

Duelo que es manifiesto.

En nuestra Colonia Española.

Continúa en la página ONCE

COLONIA Y LOCIÓN NARCISO AZUL de Murry París.

EXQUISITAS ESENCIAS

LA ISLA DE CUBA

MONTE 55 y 57

LA CASA MAS POPULAR LA QUE MAS BARATO VENDE

VD. DEBE DE COMPRAR EN AQUELLOS ESTABLECIMIENTOS QUE LE OFRECEN LAS MEJORES MERCANCIAS POR UN PRECIO RAZONABLE.

ENTRE ESOS ESTABLECIMIENTOS SE DESTACA EN PRIMER TERMINO,

"LA ISLA DE CUBA"

POR LA CONSIDERACION CON QUE TRATA AL PUBLICO, POR SUS PRECIOS EXTREMADAMENTE ECONOMICOS Y POR LA BONDAD DE LAS MERCANCIAS QUE EXPENDE.

Tenemos cuanto usted necesita.

INFINIDAD DE TELAS

CASI REGALADAS

PARA ENTRETIEMPO.

FOULARDS ESTAMPADOS

Contamos con una extensa variedad de Foulards en preciosos dibujos y calidades diversas. Una de las calidades que vendemos a 20 centavos vara, comprende un surtido de dibujos modernos primorosos.

Tenemos otra clase en la que abundan dibujos propios para baticas y vestiditos de niñas, a 30 centavos.

Una clase superior en elegantes estampados de obra menuda, sobre fondo obscuro, a 45 centavos.

PERCALES ESTAMPADOS, GRAN SURTIDO, A 10 CENTAVOS

OLANES, DOBLE ANCHO, CON BONITAS ESTAMPACIONES ..... A 25 CENTAVOS

GUINGHAM DE 1 YARDA DE ANCHO, MUCHOS ESTILOS ..... A 20 CENTAVOS

OPAL DOBLE ANCHO, EN 50 COLORES.. A 20 CENTAVOS

CREPE-ALPACA ESTAMPADO, MOTIVOS MUY MODERNOS, ... A 45 CENTAVOS

VOILE GUARNICION, ESTILOS BULGAROS A 30 CENTAVOS

PARA DISFRACES

Cretonas muy anchas, en dibujos apropiados para el carnaval, a 10, 20, 25 y 30 centavos.

Percal estampado en colores metálicos.... A 20 CENTAVOS

Percales de cuadros, sombras, etc., en negro y blanco, rojo y blanco y otros colores combinados, ... A 25 CENTAVOS

Organdíes doble ancho, en todos los colores, a 20 y 30 CENTAVOS.

TARLATANA LISA, A 7 CENTAVOS. ABRILLANTADA A 12 CENTAVOS.

TODA CLASE DE ADORNOS PARA EL CARNAVAL-BARATISIMOS!!

CAMPOAMOR

Hoy el Pequeño Ciclón producción Metro con Aileen Pringle y Lew Cody. Bohr estrenará un nuevo tango Atorranta

Hoy se exhibe en las tandas de 2 y 8, la producción Warner Esclava de Plata con Irene Rich y Audrey Ferris y en otras tandas de 3 y media, 5 y cuarto y 9 y media el estreno de la Metro, El Pequeño Ciclón con Aileen Pringle y Lew Cody.

En las tandas elegantes de tarde y noche antes de la película como es costumbre se presentará nuevamente José Bohr y Eva Limiñana, con sus mejores números y el estreno del tango Atorranta.

Mañana El Circo Aéreo bella cinta Fox, considerada en los Estados Unidos tan buena como Alas y de la que son intérpretes Sue Carol, Louise Fesser y Arthur Lake.

El domingo Cariño que Mata por Madge Bellamy que también se exhibe en la matinée conjuntamente con Cuatro Hijos la gran película de Margaret Mann y Niñas Modernas por Joan Crawford. Dorothy Sebastian y John Mac Brown.

Bohr y Limañana se despiden el próximo viernes 15, con una grandiosa función de homenaje y despedida en la que tomarán parte varios artistas que actúan en esta ciudad.

Mañana sábado en los turnos elegantes se exhibirá la película que se tomará por la mañana del mismo sábado por el operador cinematográfico Julio Power de las obras del Capitolio en la que se verá a Carlos Miguel de Céspedes rodeado de los 4.500 obreros que están trabajando en esas obras.

290 F-8

EL BUEN CIGARRO DE BUEN-TONO

CIGARROS

EL BUEN-TONO

HABANA

PRUEBELOS

VIVES

Hoy viernes está anunciado el estreno de la divertida y picaresca comedia cuyo argumento está escrito por Elinor Glyn, titulada La de los Cabellos Rojos. Clara Bow, la actriz más popular de la pantalla es la que tiene a su cargo el papel principal. Episodio final de la interesante serie El Sabueso de Londres. El primer turno lo cubrirá la obra más grande del más grande actor de la época: Emil Jannings, titulada El Destino de la Carne.

Mañana sábado, reaparición del notable divo cubano Mariano Meléndez.

El domingo, gran matinée de los globos, y Modestín Morales.

Sigue La super Liquidación De calzado Fino

De Bally y Albert, para mujer, a $2.00, $3.00 y $4.00.

De Banister y Walk-Over, para hombre, a $4.00 y $5.00.

Desde 80 centavos, para niños y niñas.

PELETERIA

MERCADAL

SAN RAFAEL 14½ Y 16

LUZCA HERMOSA..

..EN ESTOS CARNAVALES TOMANDO

MALTINA TIVOLI

VIGOR NUTRICION BELLEZA

M.E.C.D. 2016

Gacetillas

(Viene de la Pág. NUEVE)

El Dos de Mayo en el Gran Teatro Payret

Hoy, mañana y el domingo se proyectará en Payret la grandiosa película de la independencia española, El Dos de Mayo.

Una acción interesante y amena, lujosamente desarrollada en un escenario de admirable autenticidad histórica, es el poema de amor patrio, abnegación y heroísmo de esta bellísima película en la que se presenta la página más gloriosa de la historia del pueblo madrileño, preso de delirante patriotismo supo oponer su pecho a la invasión extranjera derrocando la tiranía que sus gobernantes débiles consintieran entronizar en España.

No es la acción guerrera la que se desenvuelve en la película y sí solamente esta un episodio de la acción.

La película se exhibe desde las 5 hasta las 8 y media y después a las 9 hasta las 11 y media.

La adaptación musical está a cargo del maestro Armayor q es la misma que se tocó en Madrid en el Real Cinema.

RIVIERA

Faora las andas elegantes de hoy viernes día de moda nos anuncia la empresa del elegante cine de la calle 23 el estreno de la grandiosa cinta de la Grandes Films, la película más grande del año, que se ha filmado y que lleva por título METROPOLIS.

METROPOLIS supone una ciudad dentro de mil años. La clase rica vive en la superficie de la tierra mientras que los hogares obreros están instaldos en las bóvedas subterráneas. No deje de ver esta gran obra de la cinematografía moderna.

En la tanda inicial de las ocho y cuarto se exhibe la cinta interpretada por la encantadora estrella Billie Dove, titulada La Condesa Secuestrada.

Mañana, en las tandas elegantes, se vuelve a exhibir METROPOLIS.

El domingo, grandiosa matinée a ta una y media, amenizada por la orques, exhibiéndose una Revista de asuntos internacionales; dos graciosas comedias; el episodio 7 de la interesante serie por George Lewis, titulada Estudiantiles de 1929; y las cintas SOLEDAD, por Glen Tryon, y Nubes de Verano; y Llegar a Tiempo, por Rex Bell.

En las tandas elgantes se estrena la interesante cinta de la Fox interpretada por la simpática estrella Sue Carol, que lleva por título El Circo Aéreo. 231. F-8

TRIANON

Hoy viernes y en las tands elegantes de cinco y media y nueve y cuarenta y cinco se exhibe la interesante producción interpretada por Johnny Walker y Ralph Lewis, titulada Los Abnegados.

A las ocho y media: La Tigresa, por Dorothy Revier y Jack Holt.

Mañana sábado y el domingo, se estrena la grandiosa producción de Pathé, interpretada por la encantadora actriz Sue Carol secundada por Rod La Rocque, titulada El Capitán Calaverón, la cual se presentará con Dedalphone, con toda su música y efectos adaptados, presentándose en la misma forma que cuando fué presentada por el Teatro Fausto.

La matinée del domingo que da comienzo a la una y media, es sensacional, con el siguiente programa: Francis X. Bushman en El Silencio Eterno; Gastón Glass y Nena Quartero en El Infierno de los Vivos; Tom Mix en El Hijo del Oeste; la comedia titulada Dales de Comer y Llora; y William Haines en El Cronista Sensacional.

La próxima semana, debut del gran barítono señor Juan Pulido.

289. F-8

NEPTUNO

Metrópolis y Venganza hoy en Neptuno

Invariablemente de lunes a viernes rigen en Neptuno los siguientes precios: por la tarde antes de las 4, 20 centavos y después de las 4, 30 centavos la matinée es contínuo desdes las 2 y media hasta las 7 p.m. Por la noche la tanda de 8 y media 20 centavos y la tanda de las 9 y media 30 centavos. El público de las 9 y media puede entrar desde las 8 y ver las dos películas por el mismo precio.

En la matinée de 2 y media a 7 se exhibe hoy Metrópolis la más grandiosa producción del año y Regina o dos Mujeres por Lya Perry, además se una revista y una comedia 20 centavos y 30 después de las 4. Metrópolis se exhibe dos veces durante la matinée a las 3 y a las 5 y media.

Por la noche en tanda de 8 y media Venganza por Dolores del Río a 20 centavos luneta.

En la tanda elegante de 9 y media se estrena Metrópolis la película más grandiosa del año. Luneta 30 centavos con derecho a entrar desde las 8 y ver las dos películas por el mismo precio.

285 F-8

CINE GRIS (VEDADO)

Para hoy viernes 8, en función continua desde las 8 y media p. m. se anuncia un espléndido programa

En el primer turno: estreno de la obra magha que interpreta Thomás Meighan, titulada La Vida es un Azar; filigranas cinematográficas donde se refleja por momentos la vida real. En segundo turno: romántico e interesante estreno: La de los Cabellos Rojos, otra hermosa joya, que tan admirablemente interpreta Clara Bow. Luneta: 30 centavos.

Mañana sábado, otra grandiosa función de gran expectación.

En primer turno: Martín Seco, o La Copa del Olvido, estreno, por Mary Astor. Una preciosa revista de la Universal y el grandioso estreno Niñas Modernas, hábilmente interpretado por la genial Joan Crawford.

Domingo 10, sorprendente matinée a la 1 y media p. m., con escogido programa:

Conejo Blaz, Fechorías Marítimas, por Charles Chaplin, A Galope Tendido, por Hoot Gibson, episodio 5 de Estudiantiles 1929, Más Allá de las Sierras, por Tim Mc Coy y La Marca de Caín, por John Gilbert.

En las tandas elegantes de 5 y media y 8 y media, a petición de varias familias distinguidas, se repriisará La Dama Misteriosa, que tan bien interpreta Greta Garbo.

292 F 8.

¡Aun Hay Tiempo!

Si su cabello se empieza a caer es debido a que las raíces requieren nutrición. Empiece hoy mismo a fortalecerlo con el maravilloso tónico

Tricófero de BARRY

que elimina la caspa (la implacable enemiga del cabello), nutriendo el pericráneo para que el cabello renazca abundante y sedoso. Conserva el cabello siempre peinado y le imparte esa suavidad y lustre que tanto se admira.

CASINO

Comida y Baile Todas las Noches

El Casino Nacional rivaliza en hermosura, belleza y ambiente de distinción con los lugares similares de la Costa Azul.

Los jueves, sábados y domingos durante la temporada, se servirá una "table d'hotel" a cinco pesos el cubierto.

También habrá servicio a la carta.

Las demás noches de la semana la comida será solamente a la carta.

RULETA — BACCARAT — Y OTROS JUEGOS

Baile con la orquesta de Earl Carpenter, procedente de "Good News" uno de los últimos éxitos musicales de New York, alternando con la cubana del profesor Justo Azpiazu.

PARA RESERVAR MESAS, TELEFONO FO-7420

NACIONAL

Sol Fernan Flor en el Teatro Encanto

El domingo a las diez de la mañana tendrá lugar el concierto en que esta artista reaparecerá en escena con su nuevo repertorio de bailes flamencos y regionales además de los clásicos en que tantas veces se ha hecho aplaudir del público habanero en las compañías de Bracale y la Pavlova en las que actuaba como primera bailarina.

Alegrías y Malagueñas escritas expresamente para ella por el maestro Muguerza y un baile clásico, Frivolités du Durectoir, con música de la Gavota, de Mignón, constituirá la primera partè del programa en la que tomarán parte también la soprano Carmen Burguete, el barítono Alberto Marquez y el concertista de guitarra Cuevas, todos bien conocidos y admirados por nuestro público.

En la segunda parte, un fandango clásico del año 1830 de los Romanceros Españoles bailado de punta y acompañado de las castañuelas a la usanza de la época será uno de los números sensacionales del programa.

Al morir aquellas dos estrellas del arte la Nena y la Vargas murieron con ellas los fandangos, olés, boleros, etc., que tanta gloria dieron a España y al arte español hace 100 años por no haber bailarinas que los hayan podido interpreta: durante este período de tiempo, para ello se necesita un perfecto conocimiento de los bailes clásicos y de los flamencos, conocimientos muy difíciles de aunar.

Hoy reaparecen en la persona de Sol Fernán Flor con toda la magistral elegancia y toda la gracia de la estrella de la Pavlova y discípula incomparable de Antonio Bilbao y de Otero, el gran maestro de Sevilla.

No podremos tener como hace un siglo aquellos dos célebres partidos de Nenistas y Varguistas, que se distinguían con un clavel rojo los unos y blanco los otros y que según cuenta el erudito Cambronero, llegaban con frecuencia a escándalos tan formidables que daban lugar al cierre de los teatros; porque Sol Fernán Flor es nica en este género que la Habana tendrá la satisfacción de ver, antes que París, Londres y Nueva York, para donde saldrá la primavera próxima con un ventajoso contrato.

Otro de los números de la segunda parte es la jota aragonesa del maestro Muguerza, en la que Sol Fernán Flor hace alarde de sus facultades.

Cierra su número del programa como dice el maestro de la crónica, con "broche de oró" con su creación Amor Tropical, sketch cubano escrito para ella por el inspirado maestro Moisés Simons y cuyo argumento va en los panfletos que se reparten en la puerta del Teatro Encanto.

Es la primera vez que los bailes populares se elevan a la categoría de clásicos: la música es un dechado de perfección, interpretando magistralmente el argumento escrito por la artista.

El canto de los esclavos que lamentan sus penas después del trabajo y que forman parte del sketch estará interpretado por el sexteto Nacional.

Entran en la segunda parte del programa nombres tan vallosos como Luisa María Morales sola y en un dúo con el barítono Alberto Marquez y Diago maestro concertino de la Sinfónica.

Tanto el maestro Muguerza como Moisés Simons dirigirán los números escritos por ellos.

Será, a no dudarlo, el acontecimiento artístico de nuestra temporada invernal.

For carecer de palco este teatro, será construído uno especial para el Hon. Sr. Presidente de la República.

394 F 8 y 9.

PROGRAMA DEL CONCIERTO

que será ejecutado en el Malecón, el domingo 10 de febrero de 1929, por la Banda de Música del Estado Mayor del Ejército, trasmitido por la Estación C. M. C. de la Cuban Telephone Co.

A las 8 p. m.

1.—Pasodoble Alegre Trompetería. — V. Lleó.
2.—Overtura Cavallería Ligera. — F. vSuppé.
3.—Danza de las Serpientes. —E. Boccalari.
4.—Canción La Bayamesa. — Arr. L. Casas R.
5.—Fantasía de la opereta Eva. — F. Lehar.
6.—Potpourrí de aires cubanos Amparito. — J. Molina Torres.
7.—Danzón Pancho y Ramona. —E. Lecuona de Browe.
8.—Himno Nacional Cubano. P. Figueredo.

JOSE MOLINA TORRES, M. M., Capitán Músico, Jefe y Director de la Banda.

CINE

LA LUCHA DE LOS SEXOS.—Producción Artistas Unidos, con Phillis Harver, Jean Hersholt, Belle Bennett, Sally O'Neil y Don Alvarado

Desde sus mismos principios consigue interesarnos esta película. Se debe en parte, a la excelencia de todos los actores que viven materialmente sus papeles y se amoldan con atinado discernimiento al carácter que representan dentro de la fórmula general de la ecuación dramática y, en parte, a lo bien que van encajando las escenas, una dentro de otra, evidenciando que el que adoptó el libro, para la representación de su argumento, en la pantalla sabia lo que se hacía. Minuciosamente estudiados, los tipos son muy humanos todos y hasta en sus rasgos caricaturescos se acomodan a las realidades de la vida. Jean Hersholt, el viejo verde, enorgullecido de su semejanza con Napoleón, hace resaltar con suma habilidad los tres principales aspectos con que se presenta a través de la obra el personaje que interpreta: el amante padre de familia, si ya no enamorado de su esposa, que conserva sin ajar buena parte de su juvenil belleza, profesándole aún un acendrado afecto y sintiendo ese vivo y profundo respeto que a los hombres de bien inspira su hogar; el hombre de negocios, activo y enérgico con quien no se juega impunemente, pero que, a pesar de sus años, se empeña en remozarse en aras del amor y se obstina en que lo quiera la alocada chiquilla que se ha mudado expresamente a un departamento contiguo al suyo para poder trabar conocimiento con él y explotarlo a sus anchas. En estos tres aspectos está admirable y todavía mejor en la última escena, cuando vuelve arrepentido al seno de la familia y estalla en explosiones de infantil alborozo, al ver que no ha perdido lo que comprende constituía su verdadera felicidad. Es digna de encomio esta cinta, por ser la lección moral que encierra consoladora en extremo. Belle Bennett enjoya su role, al crear el tipo de la madre, y tiene momentos felicísimos; entre los mejores, toda la escena del cabaret y especialmente la salida, que hace tratando de dominar la abrumadora emoción que la embarga y como sin darse cuenta de lo que la rodea, al velar vivísima angustia sus sensaciones todas, Phillis Harver es un prodigio de naturalidad. Cualquiera diría, al verla en esta película, que ese es su carácter y esos sus modales, gestos actitudes y mohines en su propia vida. Algunas de las escenas son demasiado largas. Tal vez para darle más ocasión para lucirse, como cuando increpa y abofetea a su bello adorado. Debe de ser dificilísimo sostener esa intensidad de acción durante tan largo rato. Y ese es un detalle que observo con frecuencia en el cinematógrafo. Cuando hay un acierto, es decir, cuando una escena resulta particularmente atractiva, existe la propensión a prolongarla, no dándose cuenta los directores que de ese modo le restan efectividad y disminuyen casualmente el mismo efecto que pretenden enfatizar. Sally O'Neil hace una "ingenue" también muy natural. A medida que se va desarrollando la acción, la muchacha abre poco a poco los ojos, la niña se trueca en mujer, no como resultado de una pasión propia, según la general regla, sino a causa del drama familiar que contempla más y más intenso cada día, hasta que al fin, se resuelve a vengar a la madre y sólo desiste de su propósito movida de inconsciente compasión. En toda esa sucesión de incidentes se demuestra artista de primera categoría. Menos me gustó Don Alvarado, aunque, después de todo, se limita a lo que marca el papel y expresa muy adecuadamente la vacua fatuidad del petimetre.

"Lucha de sexos" es, pon todos conceptos, una de esas producciones que entretienen y enseñan a un tiempo y ofrece un bien equilibrado conjunto de "homour" y "pathos", alternándose y completándose ambos de modo a cautivar y divertir al público.—J. J. V.

LOS TRABAJOS DE ALCANTARILLADO EN EL REPARTO DE TAMARINDO

Están muy adelantados los trabajos para construcción de los puentes "Bacunagua" y "San Cristóbal" en la carretera

Bajo la dirección de los ingenieros del Departamento adscriptos a la División del Alcantarillado de la Jefatura de la Ciudad, se han iniciado las obras de construcción de una importante red de Alcantarillado, de unos dos kilómetros de longitud, en el reparto Tamarindo, situado casi dentro de la ciudad, y que comprende las calles de Vega, Serafines, Ferrocarril del Oeste, Dolores y San Leonardo, en el barrio de Jesús del Monte.

Dicha red descargará en el sistema de la ciudad. Con la ejecución de estas obras, se eliminará la construcción de fosas mouras y absorbentes, que por las condiciones de impermeabilidad del terreno no dan resultado, pues se llenan al poco tiempo y salen los rebosos para la vía pública con perjuicio para la salud de los vecinos. Forman estas obras parte del plan de ampliación y mejoras que ha venido acometiendo la Secretaría de Obras Públicas en esta ciudad.

RECEPCION DE OBRAS

Se ha llevado a cabo la recepción de las obras de reparación ejecutadas en la carretera de la Habana a Batabanó, por Bejucal, entre los kilómetros 31 al 34, ambos inclusives.

CONSTRUCCION DE PUENTES

Con gran actividad se está llevando a cabo la construcción de los puentes Bacunagua y San Cristóbal, en la carretera Central de la Habana a Pinar del Río, encontrándose muy adelantados los trabajos.

OBRAS APROBADAS

Ha sido aprobado el proyecto y presupuesto de los trabajos de remoción y variación de la red de distribución del Acueducto de la ciudad de Manzanillo, en el tramo afectado por las obras de reconstrucción de la carretera de Manzanillo a Bayamo, desde el parque Bertot a la Avenida de Caynarí.

INFORMES DE LOS NEGOCIADOS

El Subnegociado del Acueducto de Albear, ha dado cuenta de la terminación de las obras que venían realizándose en la estación de bombas de Palatino.

—El Jefe de la Sección de Policía ha rendido un informe de los trabajos realizados por la Sección, cumplimentando el servicio de expedientes por infracción del Reglamento de Limpieza de Calles, desperdicios de agua, etc.

—Por el personal del Servicio de Conservación, se inspeccionaron 3.205 casas y se realizaron 8.000 reparaciones en los servicios de las mismas, dejándolos en perfecto estado de funcionamiento.

—El Jefe del Negociado de Limpieza de Calles dió cuenta de haber recogido 4.533 toneladas de basura, rindiendo los camiones del Departamento 1.518 viajes. Por el servicio de riego y baldeo se emplearon 1.253.200 galones de agua.

—El Negociado de Ensanche y Embellecimiento, autorizó las licencias de fabricación solicitadas por el señor Gustavo Lombard, el señor Mauricio Gangoiti y las señoras Caridad Izaguirre de Taranco y Agnes Bridgat de Primelles.

REPARACION DE UNA CARRETERA

La División de Supervisión de Obras, ha informado del adelanto de los trabajos de reparación de la carretera de Guanajay al Mariel, en la provincia de Pinar del Río, las que quedarán terminadas dentro de breves días.

LA RESOLUCION DE 25 RECURSOS

Se refieren a expedientes por infracción de la ley del timbre

El señor Orlando López Hidalgo, Jefe de la Sección General de Rentas Interiores de la Secretaría de Hacienda, ha resuelto ayer recursos de alzado interpuestos por distintos contribuyentes, de Matanzas, Santiago de Cuba, Manzanillo y Guantánamo, contra resoluciones de los Administradores Fiscales de dicha ciudad dictadas en expedientes que por infracciones de la Ley del Timbre se han seguido contra los mismos.

En virtud de esas resoluciones se manda a pagar, previo el examen concienzudo de cada caso la cantidad de $15,571-75, según la siguiente distribución:

Matanzas	$	235-72
Santiago de Cuba	„	12,154-16
Manzanillo	„	3,162-83
Guantánamo	„	19-04
	*	15,571-75

PROGRAMA DEL CONCIERTO

que efectuará la Banda de Música del Séptimo Distrito Militar en la glorieta del Malecón, el día 9 de febrero de 5 y 30 a 7 y 30 p. m.

1.—Marcha militar Coronel Aguado. — F. Valdés.
2.—Overtura Raymond. —Tomás.
3.—Selección El Soldado de Chocolate. — Strauss.
4.—(a) Siboney. — Lecuona. (b) Danza Negra. — Lecuona.
5.—Gran Pou Pourrí Cubano. —Rojas.
6.—Fox trot Arabian.-Smith.
7.—Danzón Pura. — L. G. Morejón.
8.—Himno Nacional Cubano. — Figueredo.

ULDARICO VARONA, Director de la Banda de Música del Séptimo Distrito Militar, p. s. r.

El barítono Juan Pulido

Ya faltan pocos días para poder oir al gran barítono Juan Pulido, quien viene lleno de entusiasmo para dar a conocer un extenso repertorio de nuevas y preciosas canciones que están haciendo gran furor en los Estados Unidos entre ellas Hijito Mío, canción tema de la soberbia producción interpretada por el popular actor Al Jolson, que muy pronto será estrenada en el teatro Rialto, para cuyo efecto ha sido contratado este notable artista, por su gran éxito obtenido con esta canción y que está batiendo los records de venta de discos de esta canción, que muy pronto será conocida en español. También oiremos a Pulido cantando sus canciones favoritas, Ramona y Ríe, Payaso, Ríe, canciones que ha popularizado de modo sorprendente, como también todo su nuevo repertorio de tangos que sin duda alguna serán muy pronto popularizados por tener una música muy agradable y bellísima y sentimental letra. El día 14 es el día señalado para su debut y seguramente la sala del Rialto, será insuficiente para dar cabida al mucho público que se interesa por teléfono por la fecha del debut.

299 F 8.

LARA

Muy interesante y atractivo resulta el programa combinado para hoy en este simpático y concurrido cine de Prado y Virtudes.

En turnos de 1 y media, 4 y media y 9 y media se presentará la bonita comedia titulada Limpitos y Llenos de Barro, una revista mundial y la interesante obra titulada El Barro de Dios, por Anny Ondra.

En turnos de 3, 5, 8 y 10 y media se presentará la bonita producción titulada Un Momento de Locura, por Alice White y Sally O'Neill.

Función corrida, 20 centavos luneta.

Mañana, El Pirata del Río, Dos Viejos Verdes, La Horca.

284 F 8.

WILSON

Gran temporada invernal a base de precios populares.

Para hoy, colosal matinée de 2 a 5 de la tarde, con la comedia Con Alma, Tripa y Corazón, por los Niños Peligrosos; El Pirata del Río, por Victor Mc Laglen y Lois Moran; y Bajo Mundo, por Lila Lee y Carlile Kiss. Para esta matinée rigen los precios de 10 cts. niños y 20 centavos mayores.

En tanda elegante a las 5,15 la comedia Alma Tripa y Corazón; y El Pirata del Río, por Victor Mc Laglen y Lois Moran, rigiendo para esta tanda los mismos precios de la matinée.

Por la noche, función corrida de 8 y media a 11 y media con el mismo programa de la matinée, rigiendo los precios de 10 cts. niños y 30 centavos los mayores.

Mañana: Entre Dos Mujeres, por Norman Kerryy, Pauline Starke.

279, F-8.

Radio y Electricidad

MANUEL VALLE TRIUNFO ANOCHE EN SU MAGNIFICA CONFERENCIA POR LA ESTACION 2 U F

Anoche tuvimos el gusto de escuchar la excelente trasmisión ofrecida por la emisora 2 U F, del doctor Benito Vieta Ferro, y en honor a la verdad, tenemos que confesar que disfrutamos de agradables instantes.

Deseamos referirnos especialmente a la conferencia pronunciada por nuestro dilecto compañero en la prensa, señor Manuel Valle, redactor de radio de "Excelsior", quien con fácil palabra y conceptuosas frases disertó sobre "Los Precursores de la Radio"; tema que abarca la historia de la radio desde hace ciento cincuenta años.

Valle, periodista sutil y fecundo, nos tiene acostumbrado a sus buenos trabajos; y, anoche, nos dió nuevas pruebas de su talento y cultura.

Sinceramente le enviamos nuestra felicitación por el éxito obtenido.

LA JUNTA PARA DESIGNAR LA COMISION GESTORA DE LA SOCIEDAD CUBANA DE RADIO, SERA EL VIERNES PROXIMO

El próximo viernes a las ocho de la noche, y precisamente en los mismos salones de nuestro colega "Heraldo de Cuba", donde se fundara en 1923, la Sociedad Cubana de Radio, se verificará la junta para designar la comisión gestora de la misma.

Esa junta resultará brillantísima, porque concurrirán elementos interesados en el desenvolvimiento de la radio en nuestra República, y prestigiosas personalidades de nuestro mundo social.

Cuantas personas deseen concurrir a esa reunión deberán remitir de antemano su adhesión a la Sociedad Cubana de Radio.

TRASMISIONES PARA HOY

Estación 2 O H
Trasmitirá de 8.30 a 11 p. m.

Estación 2 O H
Trasmitirá de 1 a 6 p. m.

Estación 2 M G
Trasmitirá de 5.30 a 7 p. m.

Estación 2 M G
Trasmitirá de 8.30 a 10 p. m.

Estación 2 M C
Trasmitirá de 6 a 8 p. m.

Estación 2 A Z
Del DIARIO DE LA MARINA, trasmitirá de 10.30 a 11.30 las últimas noticias y números musicales.

PROGRAMAS EXTRANJEROS

WEAF, Llave de la Cadena Azul de la National Broadcasting Company

6 p. m.: Concierto de sobremesa desde el Hotel Waldorf Astoria.

6.30 p. m.: Raybestos Twins, con el siguiente programa:

Things Look Wonderful Now. How About Me? Orchestra.
Who Wouldn't Be Jealous of You? Ray y Bestos.
The One Girl. Orchestra.
Give Your Little Baby Lots of Loving. Solo por Ray.
Guitar y Violin Specialty. Joe y Eddie.
'Round Evening. Orchestra.
Stingo Stungo. Solo por Bestos.
My Sppressed Desire. Orchestra.
I'm Wild About Horns. Ray y Bestos.
Things Look Wonderful Now.

7 p. m.: Happy Wender Bakers, con el siguiente programa:

Yo Ho. Trio con Orchestra.
Parade of the Paper Dolls. Orchesra.
Lazy Levee Loungers. Trio.
Blowing Kisses Over the Moon. Orchestra.
All of the Time. Trio.
Selections de The Chocolate Soldier. Orchestra.
Hill-Billy Song. Frank Luther con Guitarra.
That's How I Feel About You. Orchestra.
Roses of Yesterday. Trio con Orchestra.
Marche Lorraine. Orchestra.
Yo Ho. Trio con Orchestra.

8 p. m.: Hora City Service, con el programa siguiente:

Cities Service March, Bourdon
Kermess Villageoise, Filipucci
An Autumn Song, Haydn-Wood
Selections de Mlle Modiste, Herbert
The Swan, Saint Saéns.
'Cello Solo.
Minuet de Suite Hispania, Stoessel
Jota de Suite Hispania, Stoessel
Northern Rhapsody, Hosmer
Song of Love, Bourdon
Danse Bagatelle, Bourdon
Orchestra. Where the River Shannon Flows. Russel Bourdon. Orchestra y The Cavaliers.

9 p. m.: Una Noche en París.

9.30 p. m.: Banda de Música Schradertown.

10 p. m.: Hora del Bureau de Concierto, con un programa integrado por verdaderas estrellas, como sigue:

Florindo, Burgmein. National Concert Orchestra.
Lenski's Aria from Eugen Onégin, Tschaikowsky. Nicholas Vasilieff with Orchestra.
Lord, Have Mercy, Lit. Bless The Lord, Oh My Soul, Panchenko. Russian Imperial Quartet.
On Wings of Song, Mendelssohn. Fairy Tale, Komzak. Fritz Bruch String Ensemble.
Deh Vieni Non Tardar, de Figaro, Mozart. Lucia Chagnon con Orchestra.
Dusk of Night, Arkhangelsky. The Dreaming Lake, Arr. by Wilhonsky. Russian Imperial Quartet.
Adieu Forest, de Jeanne d'Ac. Tschaikowsky. Devora Nadworney con Orchestra.
Katinka, Devora Nadworney con Piano.
Nachtviolin, Schubert. Liebe Schwarmt Auf Allen Wegen, Schubert. Lucia Chagnon con Piano.
Waltz in A. Brahms. Fritz Bruch String Ensemble.
Fraicheur, Salzedo. Harp and 'cello de Ensemble.
Northern Star, Glinka. Sweet Lilac, Prokofieiff. Nicholas Vasilieff con Piano.

11 p. m.: Bailables por la Orquesta del Hotel St. Regis.

12 p. m.: Buenas Noches!

WJZ, Llave de la Cadena Azul de la National Broadcasting Company

6 p. m.: Programa Wilson por la Novelty Orquesta, con las siguientes selecciones:

Kinky Kids Parade.
The Song I Love.
Alabama Patrol.
Banjo Solo, William Carlino.
Venetian Nights.
I'll Never Ask for More.
Pickin' Cotton, from George White's Scandals.
Budd Rag.
Nagasaki.
Xylophone Solo, Dave Grup.
Don't Hold Everything, de Hold Everything.
Japansy.
My Heart Stood Still, de A Connecticut Yankee.

6.30 p. m.: Clopin Sight, como sigue:

I'm Writing You This Little Melody.
Roses of Yesterday.
Good Little Bad Little You.
Say That You Love Me.
Vocal.
Japanese Sunset.
Poem (waltz).
Where the Shy Violets Grow.
If I Had You.
Vocal.
The Gateway of Dreams.
Sweet Ida, Joy.
A Brown Bird Singing.
My Time Is Your Time.
There'll Never Be Another You.
Vocal.
Sweetheart of Memories.
Marie.
I Never Guessed.
Vocal.
Honest, Dear, I'm in Love with You.

7 p. m.: Armonía vocal por el Trio Landt.

7.15 p. m.: Influenza, tema de la disertación que estará a cargo del doctor S. W. Wynne, comisionado de la Sanidad Pública, en la ciudad de Nueva York.

7.30 p. m.: Dixie Circus, programa como sigue, de ambiente circense:

Eagle Eyes, Goldman. Circus Band.
Africana, Lake. Clown Band.
Old Dog Tray. Calliope.
Lights Out, McCoy. Circus Band.
Where Has My Little Dog Gone? Calliope.
Trombone Francais. Circus Band.
Meddlin' Fritz, Losey. Clown Band.
Billy Boy, Calliope.
King Cotton, Sousa. Circus Band.

8.30 p. m.: Trasmisión de La Vida Alegre, opereta, por los Armstrong Quakers, y otros números, como siguen:

I'm Sorry, Sally. Orchestra.
Vilia, from The Merry Widow, Lehar. Soprano Solo.
It's Up to You. Orchestra.
I Got Religion. Male Quartet.
Love's Sweet Song, from Sarl, Kalmin. Violin, Trumpet, Guitar Trio.
Sweetest Story Ever Told. Soprano y Contralto Duet.
Gypsy. Male Quartet.
Rag Doll. Orchestra.
My Inspiration Is You. Chorus and Orchestra.

9 p. m.: Wrigley Review, como sigue:

Love's Greeting, Elgar. Orchestra.
A Valentine, Brown. Soprano Solo, Marjorie Horton.
Hinky Dinky Parlez-Vous. Smalle and Robertson.
Violets, Waldteufel. Orchestra.
An Old-Fashioned Valentine. Dalhart Trio.
A Bunch of Roses, Chapi. Banjo Solo, William Carlino.
Candy Sticks, Shilkret. Accordion Solo, Charles Magnante.
Those Were Happy Days, Long, Long Ago. Smalle and Robertson.
The Secret. Xylophone Solo, Dan Grupp.
Get Away, Old Man, Get Away. Dalhart Trio.
Narcissus, Nevin. Orchestra.

9.30 p. m.: Programa Philco, como sigue:

From Miss Dolly Dollars, Herbert. Entr'acte. Orchestra.
From Sarl, Galman. Love Has Wings. Soprano and Tenor Duet.
My Fainthful Stradivari. Tenor Solo.
From Wonderland, Herbert. Oriental Dance. Orchestra.
From The Student Prince, Romberg.

10.30 p. m.: Música bailable por la Orquesta Phil Spitalny's, desde el Hotel Pennsylvania, con el siguiente programa:

Caucasian Sketches.
I Want a Man, from Rainbow.
The One Girl, from Rainbow.
My Wndow of Dreams.
Selections from George White's Scandals.
Alabama Stomp.
Ready for the River.

11 p. m.: Hora Slumber, por el conjunto del mismo nombre, con el siguiente programa:

Overture to The Bohemian Girl, Balfe.
The Gordian Knot Untied (Suite No. 2) Purcell.
Gavotte and Menuet, from Tird English Suite, Bach.
Erl King, Schubert.
Selection from Der Freischutz, Weber.
Danse des Sylves, Berlioz.
Invocation, Gounod.
Adagietto, Bizet.

12 p. m.: Buenas Noches!

WLW, Crosley Radio Corporation
Cincinnati, Ohio. 428m. 700 k. c.
52.02m. 5764 k. c.

6.30 p. m.: Concierto de sobremesa por el conjunto Dynacone, con los siguientes números:

Theme: Sunset
Serenade, Tosselli.
Je T'aime, Concert Waltz, Waldteufel.
Two Memory Tunes.
Three Characterictic Nmbers, Hadley.
Wood Pixies.
October Twilight.
In Old Granada.

7.15 p. m.: Conferencia por Squibbs, sobre salubridad pública.

7.30 p. m.: Dixie Circus (véase programa de la W J Z a igual hora).

8 p. m.: Melodías Lamp Light.

8.30 p. m.: Programa Armstrong Quakers (igual W J Z).

9 p. m.: Wrigley Review (véase programa de la W J Z).

9.30 p. m.: Hora Philco.

10 p. m.: Programa Motor Hudson.

10.30 p. m.: Selecciones por la Orquesta del Hotel Gibson.

11 p. m.: Programa Slumber Music.

12: Ted Weems con su orquesta desde el Hotel Gibson.

12.15 a. m.: Canciones por Jack y Gene.

12.30 a. m.: Gondolirie.

1 a. m.: Henry Thies con su Orquesta desde el Hotel Sinton.

1.30 a. m.: Buenas Noches!

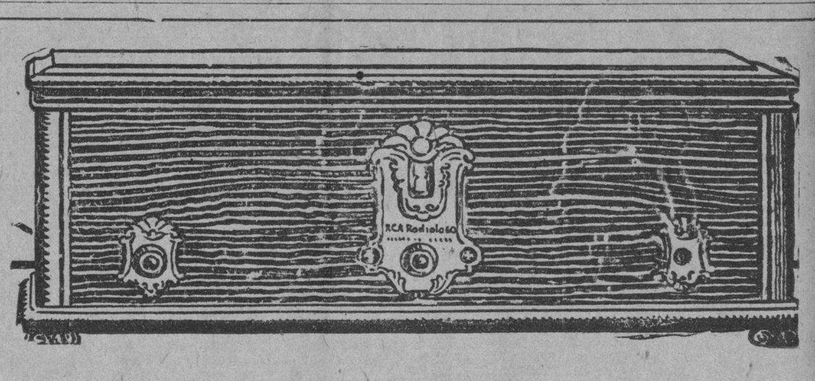

Modelo 60 - Superheterodina

RCA Radiola

RCA

De las Radiolas, la Superheterodina es la más perfeccionada.
Por sus cualidades superiores de recepción y reproducción, el circuito Superheterodino está considerado en todas partes como lo más notable en recepción de radio.
Además del modelo "260" hay otras Radiolas que tienen también el circuito Superheterodino.
Con el altoparlante RCA 106, forma el equipo sin igual, tanto en eficiencia como en precio.

Electro-dinámico. Representa uno de los adelantos más extraordinarios dentro del campo de la acústica.
El "106" RCA reproduce sin desfiguración toda la variedad de tonos, inclusive aquellos que hasta ahora eran imposibles de obtener en radio. En esto consiste su superioridad, pues permite oir los programas íntegros y con la misma perfección con que son transmitidos.
En este altoparlante se reunen la eficiencia y presentación, a un precio relativamente ínfimo.

Altoparlante 106-$97.00

Radiola 60-$210.00

Distribuidores:

Westinghouse

De venta por las mejores casas de Radio

M.E.C.D. 2016

UNGUENTO MONESIA

ABRE, ENCARNA Y CIERRA, DIVIESOS, GOLONDRINOS, LAMPARONES, SIETECUEROS, UÑEROS, PANADIZOS, LOBANILLOS, GRANOS Y CURA, LLAGAS, ULCERAS, TIÑA Y DEMAS AFECCIONES DE LA PIEL

60 AÑOS DE CURAS MARAVILLOSAS

TRIANON

GRAN REBAJA DE PRECIOS

En charol negro. Tacóu alto y mediano.

REBAJADO A

$8.00

Vea los modelos rebajados a $4 y $5.00.

HERMANOS ALVAREZ

NEPTUNO Y SAN NICOLAS

TELEFONO A-7004

CAMISAS

Sigue en nuestro Departamento de Caballeros la venta especial de Camisas.

De BATISTA, muy finas, dibujos de última novedad, todas las tallas, del 13½ al 17, —CON DOS CUELLOS— $2.50

VISITENOS HOY MISMO

y comprará usted por muy poco dinero artículos de muy buena calidad.

Proteja su bolsillo comprando en el

Bazar Ingles

LÓPEZ Y RIO, S. en C.

IMPORTADORES DE SEDERIA Y NOVEDADES

AVENIDA DE ITALIA Y SN. MIGUEL.

CASA SANTA CRUZ

FABRICANTES DE MUEBLES

No compre sin antes ver nuestros originales modelos en Juegos de Cuarto, Comedor, Sala y Recibidor.

También de Señorita y Niñas

Gran surtido en Lámparas y Alfombras

DAMOS FACILIDADES DE PAGO

GALIANO-95. TEL° A-5007.

¿CUAL COMER PRIMERO?

TAL ES la pregunta al abrir una lata de Galletas Surtidas de Jacob. La elección es difícil. Cada una se ofrece a la vista en su departamento separado, rivalizando todas en motivos para ser tomadas primero. Galletas cuyos colores van desde el matiz de la crema hasta el tono de la nueces. Unas dulces y otras no tanto. Estas de fantasía y aquellas asentando su orgullo en su sencillez bella y simple. Encanta comer cosas que agradan tanto a la vista. Escogiendo en esta caja se puede pasar de un gusto delicado y delicioso, a otro y a otro.

GALLETAS SURTIDAS

de JACOB & CO.

Fabricantes originales de las famosas galletas Cream Crackers

W. & R. JACOB & CO., Ltd., DUBLIN, Irlanda.

ANUNCIO DE VADIA

HABANERAS

Viene de la página NUEVE

ANOCHE EN PALACIO

BANQUETE Y CONCIERTO

Suntuoso banquete.

En la mansión presidencial.

Ofrecido anoche por el Jefe del Estado y su esposa, la distinguida dama Elvira M. de Machado, en honor de los miembros del cuerpo diplomático extranjero acreditado en la República.

Renuncio a dar, por ser ya conocida, la relación de los invitados.

Al banquete siguió en el salón de recepciones un gran concierto por la Orquesta Filarmónica de la Habana en el que tomaron parte elementos artísticos muy valiosos.

Empezó a las once.

Prolongándose por dos horas.

Del jardín **El Fénix**, que tuvo a su cargo el decorado floral de Palacio, eran los lindos ramos ofrecidos a las señoras y señoritas que figuraron en el concierto.

De la concurrencia haré mención a vuela pluma, por exigencias de la hora avanzada en que escribo, de un grupo de damas.

La señora del Secretario de la Embajada de México, Dolores R. de Martínez Mercado, la del Secretario de la Legación del Brasil, Violeta Ford de Figueredo, la del Agregado Comercial a la Legación del Brasil, Alfonsa Rabello de Albano, la del Secretario de la Legación de Chile, Clemencia Silva de Mujica y la del Consejero de la Embajada Americana, Mr. Charles B. Curtis.

Marquesa de Pinar del Río.

Lily Hidalgo de Conill.

Mina de Truffin.

Ofelia R. de Herrera, Teté Bances de Martí, Nena Valdés Fauli de Menocal, Margarita Romero de Lamas, Herminia Sierra de Llaneras, Adelaida Pérez Fernández de Machado y Julia Sedano de Campos.

Condesa de Revilla de Camargo.

Ana María Menocal.

Regina Truffin de Vázquez Bello, Loló Larrea de Sarrá y Lolita Montalvo de Castillo Pockorny.

Gisela Hernández de Sánchez Abalí, distinguida esposa del Secretario de Comunicaciones, y la del Ministro de Cuba en Panamá, Amparo Saavedra de Vasseur.

Elvira Obregón de la Cruz.

Olga Seiglie de Gómez Mena.

Juanita Cano de Fonts.

Matilde Truffin de Mesa, Cheché Pérez Chaumont de Rionda, Lily Sánchez de la Torre, María Larrea de Suero, Flora Ruiz de Kohly, Nandita Sanguily de Nogueira, Julita Plá de Abreu, Gloria Erdmann de Juarrero, Eugenita Ovies de Viurrum, Maruja Barraqué de Sánchez, Carmen Corujo de Hernández Cartaya, Patria Tió de Sánchez Fuentes...

Mariana Venero de Camps.

Dalia Suárez de F. Quevedo.

Entre las señoritas, Nena Velazco, Mercedes Cabrera, Luisita Plá...

Y Elena Barceló.

Encantadora!

EN LA FINCA MARIANA

Mariana.

Bella posesión campestre.

Inmediata al progresista pueblo que cambió su prosaico nombre de Rancho Boyeros por la simpática denominación de General Machado.

Son sus dueños amigos muy queridos del cronista, el bueno de Panchito Camps, Jefe de Despacho del Senado y Tesorero del **Unión Club** y su esposa tan gentil, tan elegante, Mariana Venero.

Allí, en el típico bohío de la finca, que tan gratas memorias evoca al que esto escribe, ofreció ayer un almuerzo la bella señora de Camps a un grupo de distinguidas damas de su amistad.

Ofelia R. de Herrera.

Paulita del Pino de Porta.

Nena Rivero de Angulo.

María Galarraga de Sánchez, Renée G. de García Kohly y Dominica Collazo, distinguida esposa del popular senador Wifredo Fernández.

Lola Soto Navarro de Lasa, Margarita Romero de Lamas y Carmen Sánchez Galarraga de Alfonso.

Elena Vieta de Ramos, Rosita Cadaval de Reyneri, Julia Sedano de Campos...

Y Conchita Bosque.

Airosa y gentil.

En el centro de la mesa se veía, sobre un espejo, una valiosa figura de porcelana rodeada de **sweet peas** verdes.

Platos deliciosos.

Servido todo con esplendidez.

El jardín **El Clavel**, que imprime siempre en todos sus trabajos una nota suprema de elegancia, se lució en el decorado general de la casa y dependencias principales de la Finca Mariana.

Los gladiolos, las **callas** y las orquídeas predominaban entre las flores del primoroso conjunto.

Concluído el almuerzo se jugó al mah-jong y hubo premios, por igual, para las triunfadoras y para las vencidas, siendo todos elegantes y originales.

El premio para la primera mesa consistía en un gran dado de plata, que al tocarle un resorte surgía de él un artístico cenicero, y para el booly uno igual más pequeño.

El de la segunda mesa, una caja de madera y bronce para guardar barajas y para el booly otra más pequeña.

Para la tercera, una bombonera japonesa y otra más pequeña para el booly.

Para la cuarta, una campana de bronce antigua y otra más pequeña para el booly.

Por la tarde se sirvieron sandwichs, pastas, helados y exquisitos dulces.

Un día encantador.

Inolvidable.

RESULTADO DE UN BAILE

Un éxito social.

A la vez que económico.

Puede decirse que lo obtuvo el gran baile celebrado el sábado en nuestro primer coliseo por las caritativas señoras que componen el Comité de Auxilios para la Campaña Antituberculosa de las Damas Isabelinas.

Produjo 15,000 pesos.

En total.

De esa cantidad, deducidos los gastos, ha quedado libre la suma de 13,500 pesos.

Aprovecharé para decir que el Honorable Presidente de la República abonó por su palco 200 pesos.

Con igual cantidad pagó el importe del palco que le fué ofrecido el Secretario de Sanidad.

Rasgos generosos.

Dignos de señalarse.

COUNTRY CLUB

Espléndido.

Un almuerzo ayer.

Ofrecido en el **Country Club** por el señor Alberto Almasqué, director en esta isla de la **Nestlé & Anglo-Swiss Condensed Milk Company**, propietaria de **La Lechera**, celebrando la adquisición de la finca de Bayamo donde va a construirse la primera fábrica de leche condensada en Cuba.

Entre los invitados, en término principal, el ilustre doctor Viriato Gutiérrez.

Valiosa ha sido su cooperación en la obra del Honorable Presidente de la República para establecer entre nosotros industria tan importante.

Se le cedió el puesto de honor.

Como le correspondía.

Tenía allí su cubierto el doctor Francisco Soto Izquierdo, representante a la Cámara, dueño que era de la finca vendida.

El popular político bayamés ha realizado cuantas gestiones fueron necesarias para dotar a su pueblo natal de esa fuente de riqueza.

Tres invitados más.

Cerrando el grupo de comensales.

El distinguido doctor Luis de Solo, abogado consultor de la **Nestlé**, el teniente coronel César Muxó, de la Secretaría de Sanidad, y Mr. Ottinger, ingeniero suizo, que ha venido expresamente para dirigir la construcción e instalación de la fábrica.

Repetidos los brindis.

Por la nueva industria.

DEL MOMENTO

Hoy.

Viernes del hotel Presidente.

Lo que equivale a decir que aquel mirador, centro de las mejores fiestas, se verá en grande y completa animación.

Llegan las bellezas americanas, hoy unas, mañana otras.

Se las espera en Chateau Madrid.

Para su primera fiesta.

Será mañana, rodeada de múltiples atractivos, bajo la organización de Fausto Campuzano.

Y el baile de los artistas.

El acontecimiento de mañana.

Enrique FONTANILLS.

LAS CREACIONES "LALIQUE"

AYER le recomendábamos que nos hiciese una visita y hoy le agregaremos que aunque no fuese más que por las creaciones "LALIQUE" bien merece la pena que usted se llegue a nuestra casa con el mismo entusiasmo artístico que llevaría a una Exposición de maestros consagrados.

Los cristales "LALIQUE" son algo único en el mundo. Sus precios son muy razonables, sin embargo.

Guervo y Sobrinos, S. en C.

"Los Joyeros de Confianza"

San Rafael y Aguila · Teléfono A-2666

El Beneficio de los Torcedores

La sociedad Romeo y Julieta ofrece mañana bella fiesta

La Comisión organizadora del beneficio de la Sociedad de Socorros Mutuos "Romeo y Julieta", ha combinado el programa de la función teatral, que ofrecerá mañana en el Salón Teatro de la Sociedad de Torcedores.

En el programa consigna en dos palabras, los fines altruistas que persigue, de acuerdo con la idealidad que fué base de su constitución.

Espera la Comisión que los trabajadores y muy especialmente los tabaqueros, presten generosa protección, concurriendo mañana a la Sociedad.

Nadie que piense en la finalidad y pueda asistir se mostrará remiso. Es obra de caridad, obra humanitaria de fraternidad social, asegurar al compañero enfermo, una dieta que le permita atender su enfermedad, cuando la salud le falta, cuando la enfermedad le aleja del taller; el obrero enfermo, sin recursos, sufre los efectos físicos de su dolencia, y esta se acrecenta con el sufrimiento inenarrable, si carece de un apoyo para luchar con el mal, y si además ve privados a los suyos del pequeño ingreso de su jornal.

El espectáculo que ofrece el obrero alargando la mano en demanda de una dádiva en la puerta del taller, de su compañera o de un hijo, es conmovedor, y a la vez parece deprimente para los mismos que generosamente le ofrecen una limosna.

Bajo estas consideraciones, la Sociedad de que se trata, es digna de toda ayuda, porque ella ha ideado la redención de esos males, de esa miseria, de esos sufrimientos. Por eso es de esperar que el éxito corone su obra.

Además de varios números de selectas variedades, el cuadro artístico El Sembrador, representará la comedia "Robo en despoblado".

La entrada se ha fijado en treinta centavos.

LESIONADOS EN REYERTA

En el tercer centro de socorro fueron asistidos de lesiones de carácter leve, Gustavo Moreno Merlo, vecino de Zequeira núm. 148 y José Ruiz Lleras, con domicilio en Cerro núm. 47 donde presta sus servicios como dependiente, siendo detenidos en la esquina de M. Gómez y C. Arango.

ARROJADA DE SU DOMICILIO

Josefina Romero Riesco, de la Habana, de 16 años de edad y vecina de Parque núm. 9, denunció a la policía, que había sido arrojada de su residencia por su esposo Miguel Padrón Gutiérrez, ignorando los motivos, encontrándose refugiada en la residencia de sus familiares.

ADQUIERA

UNA BATERIA DE COCINA DE ALUMINIO PURO

ENTERAMENTE GRATIS

RECOGIENDO LAS CHAPITAS QUE TRAEN TODAS LAS LATAS DEL

ACEITE "MARTI"

ACEITE PURO DE OLIVA, COSECHADO POR HIJOS DE DOMINGO MARTI, BARCELONA

Las latas del aceite refino "MARTI", tienen en su parte superior la chapita que sirve para tapar la lata, numerada de acuerdo con su tamaño o cabida y con el siguiente valor, para ser canjeadas por los efectos de cocina de aluminio puro ilustrados al pié:

Lata de 23 lbs. no. 1 - 20 cts. · Lata de 2 lbs. no. 4 - 4 cts.
" 9 " no. 2 - 10 cts. · " 1 " no. 5 - 2 cts.
" 4½ " no. 3 6 cts. · " 3½ " no. 6 - 5 cts.

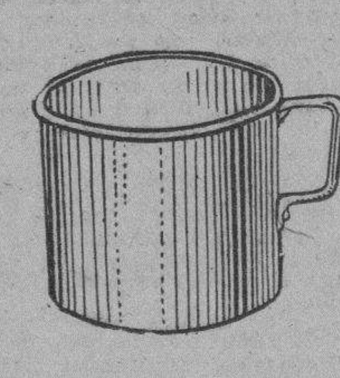

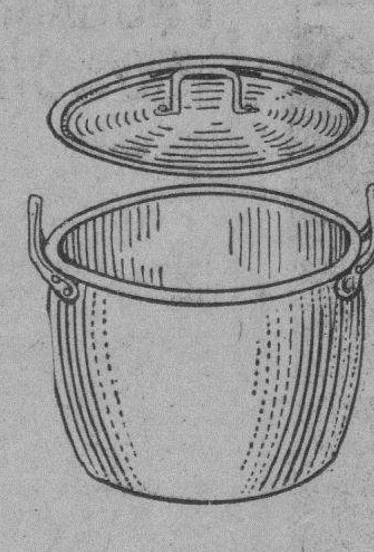

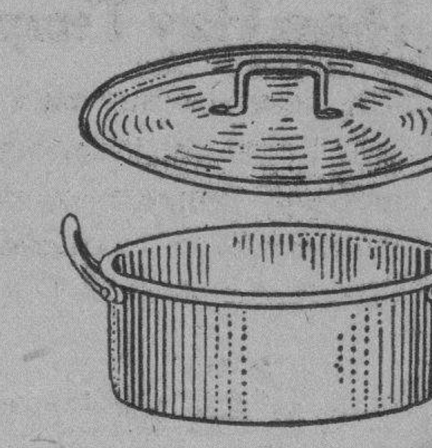

JARROS
8 cm/ $0.25
10 " " 0.40
12 " " 0.60
14 " " 0.70
16 " " 0.90
18 " " 1.00

OLLAS
16 cm/. $ 1.40
18 " " 1.60
20 " " 1.90
22 " " 2.20

CACEROLAS
16 cm/. $ 1.00
18 " " 1.20
20 " " 1.40
22 " " 1.60

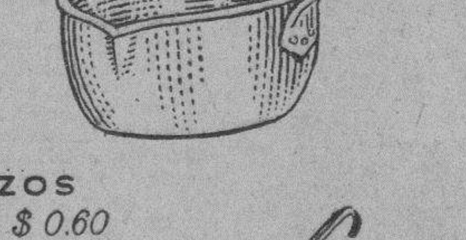

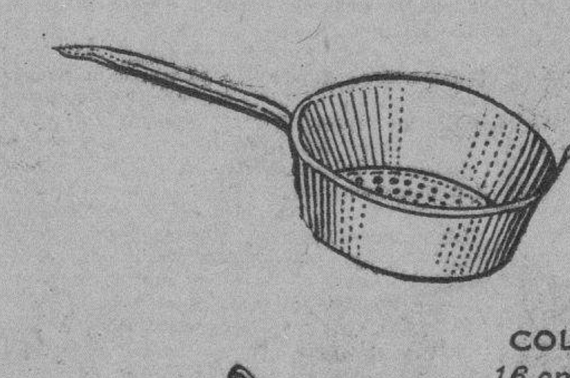

CAZOS
16 cm/. $ 0.60
18 " " 0.80
20 " " 1.00

COLADORES
16 cm/. $ 0.90
18 " " 0.80
20 " " 0.90
22 " " 1.10

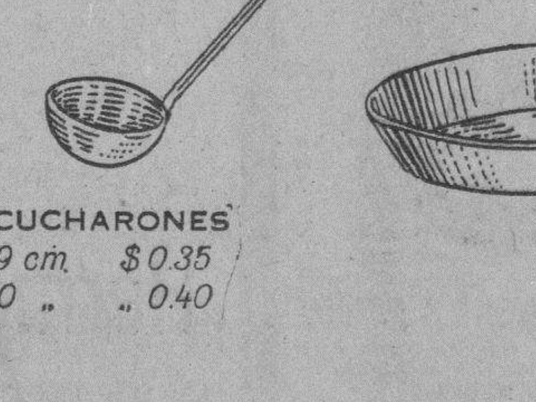

CUCHARONES
9 cm $0.35
10 " " 0.40

SARTENES
18 cm/. $ 0.80
20 " " 0.90
22 " " 1.10
24 " " 1.30

ESPUMADERAS
9 cm/. $0.25
10 " " 0.30

PARA MAS DETALLES PIDA UN FOLLETO ILUSTRADO A

J. CALLE & CO., S. EN C.

Dpto. de Regalos del Aceite Martí

OFICIOS Y OBRAPIA · TELS: M-1110 y M-8031

HABANA

COCINE SIEMPRE CON ACEITE "MARTI"

M.E.C.D. 2016

FUE PUESTO EN LIBERTAD EL PROCESADO EN UNA CAUSA POR HOMICIDIO OCURRIDO EN LA VILLA DE GUANABACOA

SE HA CONDENADO A DIECISIETE AÑOS DE RECLUSION AL AUTOR DEL HOMICIDIO COMETIDO EN CESPEDES Y GENERAL GOMEZ, EN EL PUEBLO DE MADRUGA

INTERESANTE RESOLUCION DE LA AUDIENCIA EN UN JUICIO EJECUTIVO

PARA HOY ESTA SEÑALADO EL JUICIO POR UNA ACUSACION DE INJURIAS FORMULADA CONTRA EL DIRECTOR DE UN PERIODICO LOCAL. OTRAS NOTICIAS

EN EL SUPREMO

TODO FUNCIONARIO AUXILIAR Y SUBALTERNO QUE OBTENGA SU JUBILACION, YA SEA VOLUNTARIA, YA FORZOSA, DEBE CESAR EN EL DESEMPEÑO DE SU DESTINO TAN PRONTO SE LE HAGA SABER ESA RESOLUCION

La Sala de Gobierno del Tribunal Supremo, en su sesión de 20 de noviembre de 1922, con vista de la consulta de la Secretaría de Justicia sobre el hecho de encontrarse aun prestando sus servicios el oficial del Juzgado Correccional de Camagüey David Olazabal y Barreras, a pesar de que le fué concedida su jubilación, dictó la siguiente interesante resolución cuya publicación se nos ruega:

Considerando: Que la jubilación ya sea forzosa, ya voluntaria, una vez decretada y notificada al interesado produce ipso-facto, el efecto de cesar en el servicio activo el funcionario o empleado que la obtenga, según reiteradamente ha declarado este Tribunal, e hizo constar esta Sala en su acuerdo de 23 de enero del corriente año, al evacuar una consulta de la Secretaría de Justicia, en el caso de Elías Reyes, auxiliar jubilado de la Audiencia de Pinar del Río.

Considerando: Que en virtud de lo expuesto no existe razón alguna que autorice al jubilado a continuar desempeñando su cargo ni que subordine su cese a ningún acto o gestión personal suya; antes por el contrario su superior jerárquico debe tan pronto como tenga conocimiento de la jubilación hacerla notificar al interesado, si ya esa diligencia no se hubiera practicado y en uno y otro caso disponer que cese inmediatamente en el cargo como en otro caso cualquiera de cesación.

La Sala acordó: De conformidad con las razones expuestas que se conteste a la Secretaría de Justicia que todo funcionario, auxiliar y subalterno que obtenga su jubilación, ya sea voluntaria, ya forzosa, debe cesar en el desempeño de su destino, tan pronto como se le haga saber esa resolución y además que esta resolución y acuerdo se comunique al juez correccional de Camagüey para que tenga debido efecto en el caso del auxiliar David Olazabal y Barreras, sin perjuicio de ello que se le ordene por telégrafo el cese inmediatamente de dicho auxiliar. El Fiscal solicita se le entregara copia certificada de este acuerdo para solicitar en su vista lo que fuera procedente; la Sala acordó que se expidiera y entregara la certificación pedida.

AFOROS POR LA PARTIDA 264 DEL ARANCEL DE ADUANAS

A virtud de sentencias del Tribunal Supremo, han quedado firmes los siguientes fallos:

El de la Audiencia de la Habana, que aforó por la Partida 133 C del Arancel de Aduanas, tejidos de yute y algodón importados por Antonio Carrión y Meneses.

El de la propia Audiencia, que aforó por la Partida 264 del Arancel, dátiles importados por B. G. de Torres.

El de la Audiencia de Santa Clara, que condenó a Francisco García, en causa por hurto.

El de la Audiencia de la Habana, que aforó sin el recargo de 40 0|0, tejidos importados por Mario C. Nogueras.

El de la propia Audiencia, que aforó en igual forma otra importación de tejidos hecha por el mismo comerciante.

El de la Audiencia de Oriente, que condenó a Luciano García López, en causa por delito privado.

El de la Audiencia de la Habana, que aforó por la Partida 113 C del Arancel, tejidos de yute y algodón importados por N. Pardo Castelló.

El de la Audiencia de Camagüey, que condenó a Santiago Menéndez Rodríguez en causa por lesiones.

El de la Audiencia de la Habana, en causa seguida a Florencio Fernández Medina, por imprudencia.

El de la Audiencia de Matanzas, en causa seguida a Fernando Martínez Reyes, por delito privado.

Y el de la Audiencia de Oriente, que condenó a Emilio Valdés Ruiz, en causa por robo.

EN LA AUDIENCIA

INTERESANTE INTERPRETACION DEL ARTICULO 866 DEL CODIGO DE COMERCIO

La Sala de lo Civil de esta Audiencia ha dictado auto declarando con lugar el recurso de apelación interpuesto por los doctores Luis Rosainz y Luis Vidaña, del bufete del Dr. Sánchez de Bustamante, contra auto del Juzgado de Primera Instancia del Norte, dictado en el juicio ejecutivo seguido a "Emilio Lecours Company", entidad de esta plaza.

Expresa la Sala en su resolución que no basta que el deudor, a los efectos de evitar su declaración de quiebra designe como bienes créditos constituídos a su favor, porque aparte de que ello sólo podía aceptarse si se tratara de créditos reconocidos por las personas que se dicen responsables de los mismos, es lo cierto que refiriéndose a créditos que pueden ser objeto de litigio, no es posible comprenderlos en el concepto de bienes libres a que se refiere el artículo 866 del Código de Comercio.

CONTRA LA JUNTA DE PROTESTAS

Dicha Sala ha declarado sin lugar el recurso del Ministerio Fiscal establecido contra resolución de la Junta de Protestas, sobre aforo de ligas elásticas con hebillas de metal, importadas por la entidad mercantil de esta plaza "Pérez Bustamante y Compañía".

El Organismo citado aforó la mercancía por la Partida 314 B. del Arancel, con el recargo del 30 por ciento.

PENSION DE UN LIBERTADOR

Por último, la expresada Sala ha dictado sentencia declarando que José de la O. Rivero Fundora, tiene derecho a disfrutar pensión de trescientos pesos, como soldado del Ejército Libertador, revocando el fallo del Juzgado de Primera Instancia del Oeste, que concedió al mismo pensión de mil pesos, como capitán.

LA CAUSA CONTRA EL EX DIRECTOR DE "LA PRENSA"

Está señalado para hoy, ante la Sala Segunda de lo Criminal el juicio oral de la causa seguida, a instancia del leader obrero Juan Arévalo, contra el Sr. Víctor Bilbao, ex director de nuestro colega "La Prensa", por injurias.

Defiende al Sr. Bilbao el Dr. Carlos M. Palma, abogado de la Asociación de la Prensa.

DEL PROCESO POR LA MUERTE DE "EL SULTAN"

En la causa seguida a Rosendo Rendueles, por el homicidio de Hilario García (a) "El Sultán", y al que se le impuso la pena de seis años, un día de prisión mayor, aceptando la Sala Segunda de lo Criminal de esta Audiencia la tesis del Dr. Felipe González Sarrain, defensor, apreciándole la eximente incompleta de legítima defensa, y en la que se ha interpuesto recurso de casación, pidiendo se le imponga al procesado la pena de 14 años, 8 meses, un día de reclusión, por el Ministerio Fiscal, es el doctor Antonio Ruiz de León abogado fiscal quien sostiene el recurso y no el doctor Fausto Alfonso, como se ha publicado.

EN LIBERTAD LOS ACUSADOS

En el juicio oral de la causa instruída a Rosendo Rendueles, Amparo Hernández y Félix González, por delito privado, el Ministerio Fiscal retiró la acusación contra los acusados, para quienes antes pedía un año, 8 meses, 21 días de prisión correccional para Rendueles y Hernández y 4 años, 2 meses para González, a que también se le imputaba un delito de amenazas condicionales.

La Sala Segunda de lo Criminal, que conoció de la causa, dispuso la inmediata libertad de los procesados.

Defendieron los Dres. Carlos M. Palma y José Garcilaso de la Vega.

EL SUCESO SANGRIENTO DE MADRUGA

Dictó ayer tarde sentencia la Sala Tercera de lo Criminal, con la Ponencia del Magistrado Dr. Alfonso Ramos Mantilla, condenando a José León Roque Aldama, a la pena de diez y siete años, cuatro meses, un día de reclusión, fijando la indemnización en $2,000.00 a favor de los herederos de la víctima, por el homicidio de Antonio González Alonso, hecho ocurrido el 31 de octubre último, en Céspedes y General Gómez, en el pueblo de Madruga.

Declara probado el Tribunal que el citado día, en el referido lugar, se encontraban hablando el procesado y González y llegó Miguel Gutiérrez Bacot quien invitó a González a comer y al salir ambos para la fonda, el procesado se dirigió a González, diciéndole "Usted me ha ofendido" y con un cuchillo de punta que usaba y fué ocupado, le infirió una herida en la región torácica, que le causó la muerte poco después. También dice la Sala que no se ha demostrado lo que hablaron el procesado y su víctima.

LA CAUSA POR LA MUERTE DE ANGEL TEJERA EN GUANABACOA

Se celebró, en la tarde de ayer, ante la Sala Tercera de lo Criminal, presidida por el Dr. Francisco Llaca Argudín, y completada por los Dres. Alfonso Ramos Mantilla y Gregorio de Llano, magistrados, el juicio del proceso seguido a Waldo Acebo Lara, por la muerte de Angel Tejera, ocurrida en Guanabacoa el día 4 de septiembre último.

Se practicó la prueba de confesión, en la que el procesado manifestó que el occiso lo perseguía constantemente, amenazándole con darle muerte, con motivo de tener relaciones amorosas con la que fué su novia, por lo que se vió en la necesidad de dispararle, ocasionándole la herida que le produjo la muerte.

Declararon los testigos Rafael Tejera, Porfirio Varela, María Cristina Díaz, prometida del procesado, Florentino Barreto, Joaquín Alonso, Juan Alonso y José Santos, quienes confirmaron el carácter agresivo de Tejera, quien era conocido como ladrón, sin oficio. Tambien manifestaron su creencia de que de no haberle dado muerte el procesado, Tejera lo hubiera matado a él.

Terminadas las pruebas, el Fiscal modificó sus conclusiones en el sentido de que el procesado había obrado en legítima defensa y procedía su absolución.

Y la Sala, estimándolo así, ordenó la inmediata libertad del procesado, a quien defendió el Dr. Mario de Franco.

JUICIOS ORALES

Se celebraron ayer estos juicios orales: El de la causa de Angel Sabalegui y José Casas, por falsedad; el de la de Oscar Ruiz Castillo. Pedro López Quintana y Luis Aguiar Hernández, por lesiones; el de la de Lutgardo Benítez, por usurpación de funciones; el de la de Juan Antonio Gómez, por hurto; y los de José Ramón Costa Azcuy, Ernesto Ruiz Velázquez y Manuel Amador González, todos por delito privado.

EL DESFALCO EN COMUNICACIONES

Hoy continuará celebrándose, ante la Sala Primera de lo Criminal, el juicio oral de la causa instruída a Pedro Pablo Torres y Oscar Hernández, por el desfalco de $3,000.00 a la Secretaría de Comunicaciones.

Continuará practicándose la prueba testifical.

Los defensores Dres. Raúl de Cárdenas, Enrique Roig y Ramón Zaydín, interesan fallo absolutorio.

ACLARACION

En la edición de ayer, apareció en la sección de Tribunales la noticia de que el señor José Fernández Menéndez había sido absuelto por el delito de estafa, siendo ello un error, pues ese estimado amigo fué absuelto por el delito de perjurio habiendo sido admirablemente defendido por el conocido y competente abogado del foro cubano Dr. Helio Rodríguez Ecay, quien obtuvo con esta sentencia uno de los más gloriosos triunfos jurídicos.

PENAS QUE INTERESA EL FISCAL

Solicita el Fiscal de la Audiencia, en escritos de conclusiones provisionales formulados al efecto, las siguientes penas:

4 años, 2 meses y 1 día de prisión correccional para Lorenzo García Robieres, por amenazas condicionales de muerte sin logro de propósito.

1 año y 1 día de prisión para Marcelino Sierra Prado o Pérez Prado, por atentado a agente de la Autoridad.

Igual pena para Félix Cabrera López, por delito privado.

1 año y 1 día de prisión correccional para Luis Zaldívar Domínguez, por lesiones por imprudencia.

6 meses de arresto mayor para Manuel Quesada Gutiérrez, por estafa.

Y 3 años, 8 meses y 1 día de presidio correccional para Daniel Cabo Rodríguez, por robo.

EL "REPERTORIO JUDICIAL"

Hemos recibido el número de enero del "Repertorio Judicial", que dirige el doctor Llaca y Argudín. Con él se inicia el 5o. año de vida de dicha revista.

Contiene un artículo del Ldo. Rodríguez Acosta, magistrado de esta Audiencia, titulado "La Reforma Procesal", los asuntos relativos al Colegio de Abogados, la Sección de Miscelánea con numerosos asuntos de interés para el foro y 15 acuerdos de la Sala de Gobierno del Tribunal Supremo; la Sección de asuntos de Ferrocarriles y 96 páginas de Sentencias de la Sala de lo Civil de la Audiencia. Además el índice general de 1926. Se avisa que las colecciones de 1928 están ya terminadas.

NOTIFICACIONES EN LO CIVIL PARA HOY

Carlos M. Palma, Secundino Rogelio Jiménez, Urbano Godoy, Eugenio López de Tuya, Ricardo Pascual, Tomás Vega y Gavito, Ramón Masforrol, Ramón Rodríguez López, Angel Gómez Ortiz, Eliodoro Gil, Martínez Santaella, Raúl Trelles, Ramón F. Morris, Zabarte, Dr. Casulleras, José de Castro, Oscar Menéndez, Julio Arroyo.

SEÑALAMIENTOS PARA HOY EN LA AUDIENCIA

Sala Primera de lo Criminal

Elena Valdés por infracción postal. Defensor: Dr. Demestre. Arturo Hopkins, por robo. Defensor: Dr. Soublette. Ramón Yata, por lesiones. Defensor: doctor Domínguez. Daniel González, por falsedad. Defensor: Dr. Garcilaso de la Vega. Pastor Fundora. Defensor: Dr. Infiesta. Manuel González, por estafa, Defensor: Dr. Alonso. Benigno González, por estafa. Defensor: Dr. Alonso. George Hall, por defraudación. Defensor: doctor Infiesta. Cándido Campos. Defensor: Dr. Demestre. Pedro Alí, por atentado. Defensor: Dr. Cortazar.

Sala Segunda de lo Criminal

Pedro Alonso, por lesiones. Defensor: doctor Riera. Angel Pérez, por estafa. Defensor: Dr. Figueroa. Jacinto Gaelo, por defraudación. Defensor: Dr. Martínez. Benjamín González, por malversación. Defensor: Dr. Díaz Pardo. Francisco Fernández, por hurto. Defensor: doctor Garcilaso de la Vega. Juan Poey, por estafa. Defensor: Dr. Carrera.

Sala Tercera de lo Criminal

Juan Ortega, por homicidio. Defensor: doctor Battle. Enrique Pedroso, por allanamiento de morada. Defensor: Dr. Quesada. Amado del Pino. Defensor: doctor Artola. Marcelino Fernández, por parricidio. Defensor: Dr. González Gómez. Lorenzo Alonso. Defensor: Dr. Montiel.

SEÑALAMIENTOS PARA HOY EN LA SALA DE LO CIVIL DE LA AUDIENCIA

Contencioso.—El Estado contra Esteban Matas. Ponente: Montagu. Letrado: Costales. Pror: Villalba. Fiscal.

Contencioso.—Arquímedes Recio contra Junta Protestas. Ponente: Montagu. Letrado: Gans. Pror: Ramírez. Fiscal.

Menor.—Centro. Chaparra Sugar Co. contra el Estado Cubano. Ponente: Montagu. Letrado: Mendoza. Pror: Spínola. Fiscal.

Pensión.—Incidente. Bejucal. Hermenegildo Amat. Ponente: Montagu. Parte. Fiscal.

Ca Sport Fomento del Turismo contra Alcalde Habana.—Ponente: Montagu. Letrado: Cruz y Remírez. Pror: Pereira y Cárdenas.

Incidente.—Jaruco. Fernando García consignando cantidad a favor Casa Beneficencia y Maternidad. Ponente: Montagu. Letrado: Alfonso y Cortazar.

Menor.—Almendares. Aurelio Cárdenas contra Universal Pictures Cor. Ponente: Montagu. Letrado: Hernández. Pror: Arroyo.

Menor.—Este. Joaquín García Díaz contra Miguel A. Tariche. Ponente: Montagu. Letrado: Machado. Parte.

Interdicto.—Almendares. Eva Aguirre contra Manuel Montes. Ponente: Montagu. Letrado: Manrara. Pror: Radillo.

Menor.—Oeste. Arquímedes Recio contra Francisco Delgado. Ponente: Montagu. Letrado: G. Masvidal. Pror: Llorens.

Desahucio.—Norte. Dolores Quintana Augones contra J. González. Ponente: Montagu. Pardo y Alvaré. Pror: Roca y Pagés.

Las Defunciones Ocurridas Ayer en la Habana

Valentín Blanco Quesada, raza blanca, 50 años, Pasaje 1a., número 45, alcoholismo crónico.

Blanca Valdés, raza blanca, 24 años, Hospital Municipal, tuberculosis.

Eva Pérez Santamarina, raza mestiza, 1 año, Hospital Las Animas, gastro enteritis.

Félix González Valdés, raza negra, 12 años, Hospital Las Animas, fiebre tifoidea.

José Irene, raza negra, 45 años, San Benigno 3, derrame cerebral.

Sirach Henrri, raza blanca, 21 años, Hospital Municipal, miocarditis.

Alonso Hoyos, raza blanca, 26 años, Hospital Calixto García, bronquitis crónica.

Antonio Brañas, raza blanca, 35 años, Hospital Calixto García, bronquitis crónica.

Gerardo Herrera, raza negra, 49 años, Maloja 129, insuficiencia mitral.

Elena Mederos, raza blanca, 71 años, Concepción 8, cáncer del útero.

Arturo Retamar, raza blanca, 54 años, Quinta Dependientes, cirrosis atrófica.

Hermenegildo Gandarilla, raza blanca, 34 años, Quinta Dependientes, antrax.

Bernardo Vigón, raza blanca, 9 meses, Monte 360, gastro enteritis.

Marta Azopardo, raza negra, 85 años, San Lázaro 247, arterio esclerosis.

Cándido Lafuente, raza b., 66 años, Cerro 659, cáncer del cuello.

Manuel Colaxo, raza blanca, 32 años, Primer Centro de Socorro, infarto pulmonar.

Manuel Rodríguez, raza b., 36 años, La Benéfica, tétano.

Domingo García, raza blanca, 48 años, Animas 62, angina de pecho.

Antonio Pita, raza blanca, 32 años, La Benéfica, úlcera gastrica.

Antonio L. Fariñas, raza blanca, 75 años, D'Strampes s|n número, anemia perniciosa.

HAN HIPOTECADO BIENES DE OTRO

Individuos que han sido detenidos por la judicial

El cirujano dentista y radiologo doctor Juan Martínez González, vecino de Salud 144, denunció en la Judicial que la sociedad Havana Shores Inc. formada por los señores Facundo y Alberto Márquez Romero y Cc. Gut que estuvo establecida en Paseo 314, Malecón 316 y Manzana de Gómez departamento 314 actualmente, le estafaron $525.

Fundamenta su denuncia en que él compró una parcela 13 de la manzana 4 del terreno "Havana Shores" en Marianao, el 20 de diciembre de 1926 en $525, parcela que luego le cambiaron por la tres de la manzana 4, y que pagó totalmente. Al pedir se le inscribiera en el Registro de la Propiedad la parcela suya le pusieron inconvenientes y ha sabido que han hipotecado la finca en cuestión, incluso su parcela al señor Tomás Romañach. Se considera estafado ya que una propiedad suya la han hipotecado.

CHEQUES SIN FONDOS

Denunció el señor Pierre Magaud de Francia a nombre de René Dussaq Co. que Manuel Espinach Martínez de Oficios 38 le dió un cheque de $100 contra la sucursal en la Lonja del Comercio del Banco del Canadá, sin fondos en dicha institución.

FALSEDAD

El señor Francisco Alonso Riverón, que vendió al señor Fernando Montadas en Camagüey sus derechos a una herencia y los de sus medios hermanos Clara y Luis que él había previamente comprado, denunció que Montadas cometiendo una falsedad ha inscrito en el registro esos bienes como suyos sin tener los de Clara y Luis y sin que él, que no ha acabado de percibir $474 que le adeuda Montadas le haya autorizado.

PROCESADOS

Fueron procesados ayer los siguientes individuos: Juan Francisco Torres Milian, por estafa, con $500 de fianza; José A. Poey, o José Antonio González Poey, (a) Lucumí, que hirió al menor Armando hace varias noches al disparar contra su mamá, dándose a la fuga después siendo detenido por los vigilantes especiales de la Oncena Estación de Policía, fué procesado por disparo y lesiones, con $300 de fianza.

Noticias que Interesan a los Chofers

TRASPASOS DE AUTOMOVILES

Relación de traspasos de automóviles que fueron legalizados en el Municipio, por los siguientes señores:

Fernando Pruna Blanco a Alberto Rigor Maruri, un Chrysler chapa 3376; José Méndez Denis a Gerardo A. García, un Estrella, chapa 17017; Lawrence B. Ross a Benedicto Pita, un Chevrolet chapa 17888; Anuncios K. P. Luz Neon S. A. a Pedro Alvarez Mena Corporation, un camión Day Elder chapa 7552; Frank L. Getman a Fernando Abalí, un Chevrolet chapa 5557; Manuel Ríos Alvarez a Ortega y Fernández, un Dodge Brother chapa 5218; Marrero y Compañía a Rogelio Conejo, un camión Steward chapa 14919 y otro camión Ford chapa 6030; Eusebio Ortiz a la Compañía del Auto Universal Sociedad Anónima, un Lincoln chapa número 14202; José Manuel Castillo a la Compañía del Auto Universal un Ford chapa 615; Manuel Tremite a Lino Jorge, un Oldsmobile chapa 3500; Roberto B. Peña a Manuel Menéndez, un Chevrolet chapa 15564; J. Ulloa y Compañía a Francisco Gutiérrez, un Studebacker, chapa 10454; Ramón San Martín a Benito García, un Ford chapa 5897; Pla Aixalá y Cía., a Carlos de Armenteros, un Marmon chapa 6677; Imperial Automobile Co., a Pla Aixalá y Cía., un Chrysler chapa 34092.

VEHICULOS INSCRIPTOS

Se inscribieron en el Negociado de Transporte y Locomoción del Municipio 15 vehículos de diversas clases, obteniéndose por ese concepto una recaudación de $571.20.

SIN DOCUMENTACION

La Jefatura de Policía dió cuenta a la Alcaldía haber remitido al Depósito Municipal el Chevrolet chapa 33137, propiedad del señor Augusto Castillo, por carecer de documentación.

LOS EXCESOS DE VELOCIDAD

El alcalde de San Antonio de las Vegas acusa recibo de resolución de este Municipio, que retiró el título al chofer Aurelio Hernández, por haber cometido tres infracciones de exceso de velocidad.

EL DUEÑO DE UN AUTO

Por el juez de Instrucción de la Sección Segunda se pide a la Alcaldía le informe quién es el dueño del automóvil chapa 3254, y si el señor Mario Herrera Pérez tiene título de chofer. Datos necesarios para sustanciar causa por imprudencia.

SIRVIENTA ARROLLADA

Al apearse de un tranvía en la esquina de Wilson e I, sufrió lesiones de carácter leve al ser arrollada por el auto particular 1508, la sirvienta María Orosa Díaz, de 60 años de edad y vecina del jardín La América, siendo detenido por la policía el chofer que lo conducía nombrado Luis Pitaluga, vecino de 12 y Avenida Tercera. El hecho se estimó casual.

PETICION DE LA PAN AMERICAN

La Compañía Pan American Airways Inc., pide al alcalde autorización para que los automóviles que lleven pasajeros a la oficina que dicha compañía tiene en la calle Prado, 13, así como las máquinas propiedad de la citada entidad puedan situarse frente al edificio y al costado por la calle de Genios.

ASPIRANTES A CHAUFFEUR

Para ser examinados de choferes presentaron en el Registro General de la Alcaldía la documentación correspondiente los señores Francisco Alberto Comet y Rafael Aguilar y Feliú.

DESOBEDIENCIA

Jesús Varela Mariño, chofer del auto 36588, vecino de Zenea, 105, fué acusado de desobediencia por el vigilante 906, que tuvo lugar frente a la Estación Terminal, faltándole al respeto.

AVERIAS POR UN TRANVIA

José Requejo, vecino de J, 200, denunció a la policía que en la esquina de M. Gómez y Cárdenas, el tranvía 344, manejado por el motorista 3228, le ocasionó averías a su máquina, sin que pudiera apreciar por el momento el valor del daño causado.

RECLAMACION

David James Pérez, vecino de Bolívar, 48, acusó al chofer José Pérez, vecino de Párraga, 2, de haberle cobrado 30 centavos por una carrera de Zanja y Belascoaín, hasta su residencia, cuando el valor de la misma es de veinte centavos.

EN EL PARADERO DE LA VIBORA

En el Centro de Socorro de Arroyo Apolo, fué asistido por el doctor Cañizares, de lesiones de carácter leve diseminadas por el cuerpo, Francisco González Marrero, de quince años de edad y vecino de O'Farrill, 41, que le produjo al arrollarlo en el paradero de la Víbora el auto 33134, que conducía Serafín Pérez Núñez, vecino de Carlos Manuel, 6.

IMPRUDENCIA

José García Hernández, chofer del auto 21727, vecino de Peraza, 10, fué acusado de un delito de imprudencia por el vigilante 381, que de posta se encontraba sobre una plataforma que el acusado destruyó con su auto en la esquina de 10 de Octubre y Fernández de Castro.

OTRO ARROLLADO

El ómnibus 7 de la empresa Los Pinos, cuyo chofer se dió a la fuga, fué acusado por Miguel Angel Cruz Rodríguez, vecino de San Isidro, 78, de haberlo lesionado en la esquina de Sol y Compostela, ocasionándole lesiones de carácter menos grave, de las que fué asistido en el Primer Centro de Socorro.

LE ROMPIO EL PARABRISAS

El vigilante 88 F. Graña, procedió al arresto de un americano que dijo nombrarse A. del Wasch, de tránsito, por acusarlo el chofer Juan González Rodríguez, de haberle roto el parabrisas al auto que maneja número 16665. El acusado se encontraba en completo estado de embriaguez alcohólica, siendo remitido al Vivac a disposición de la autoridad judicial correspondiente.

POR LA TARIFA KILOMETRICA

A pesar de todo cuanto se diga, la tarifa kilométrica será estudiada, de acuerdo con los deseos y propósitos de los choferes que están asociados a la sociedad Choferes Unidos de la Habana, que preside el señor Blanco de la Osa.

Uno de los actos que llevará a cabo la citada entidad será la presentación de un extenso memorándum a cada una de las autoridades que tienen intervención en la aprobación de la tarifa kilométrica, siendo firmado el mismo por cientos de choferes que se muestran partidarios de la tarifa en cuestión.

Por otra parte, he aquí lo que comunica a este respecto la sociedad Choferes Unidos de la Habana:

"Como quiera que estamos convencidos de la verdad y de la justicia que encierra la tarifa kilométrica, y de que son muchos los choferes que desean su establecimiento, rogamos a todos los compañeros que firmen el memorándum que se les presentará tan pronto éste se encuentre escrito.

"También podemos decir que todo cuanto se diga en contra de la tarifa kilométrica, no tiene razón de ser, puesto que la actual situación de las zonas, resulta perjudicial, puesto que un auto recorre distancias muy grandes por sólo veinte centavos.

"La tarifa kilométrica no tiene otro objeto sino que poner al auto de alquiler en condiciones de competencia, y que hagan posible un aumento considerable en el número de carreras.

"La parte que corresponde al público, ofrece ventajas superiores a las condiciones actuales, sin que por ello el chofer se perjudique".

AUTOMOVILES CIRCULADOS

Por transitar con exceso de velocidad, fueron denunciados en el día de ayer por la policía, los autos siguientes:

Por el vigilante 1211, A. Pérez, en la esquina de M. Gómez y Castillo, el ómnibus número 122 de la empresa Omnibus de la Habana.

—Por el vigilante 1973, F. Lugo, en la esquina de Fernández de Castro y López, los ómnibus 168; 261 y 110 de la empresa Cuba; los camiones 5472 y 4086 y el ómnibus 802 de las Hermanas Maristas.

—Por el vigilante 1141, M. Rodríguez, en la esquina de Carrillo e Italia, el auto número 33480.

—Por el vigilante 110, A. López, en la esquina de 10 de Octubre y Patrocinio, el camión 6017, cuyo chofer se dió a la fuga.

—Por el vigilante 766, A. Martínez, frente a la Estación Terminal, los autuos 33558; 1602; 33656; 72424; 16001; 33532; 17198; 16864 y 17127.

Sucesos Varios

VIGILANTE HERIDO

En la esquina de 10 de Octubre y San Mariano, tuvo lugar un violento choque entre el ómnibus número 18, de la empresa La Especial Antigua, que conducía Juan Fernández Aguilera y 708 propiedad del colegio Nuestra Señora de Lourdes que dirigía Serafín Pérez Núñez. A consecuencia del accidente recibió lesiones de carácter menos grave el vigilante 356, Manuel Torres, que como pasajero viajaba en el estribo del primero de dichos vehículos. El vigilante estimó el hecho casual.

AUTO REMITIDO A LOS FOSOS MUNICIPALES

Por el Jefe de la Sección de Expertos fué remitido a los Fosos Municipales, el auto 33037, que manejaba el chofer Augusto del Castillo Pérez, vecino de Palatino número 4 que al ser detenido por la policía con motivo de estar reclamado y ser remitido al Vivac, lo dejó abandonado frente a la Sección de Expertos.

ESTA EN LA CARCEL "SOPA DE HUESO"

Los Expertos Llorente y Rafael Castro, informaron a la superioridad, que en la Cárcel de la Habana se encuentra detenido un individuo nombrado Armando González Hernández, más conocido por "Sopa de Hueso", siendo la misma persona que se encuentra reclamada por el Juez Correccional de la Sección Cuarta en juicio que se le sigue por el delito de estafa.

DETENIDOS

Fueron detenidos ayer los siguientes individuos: Felipe Moroña por lesiones y daño agente Mario Díaz: Alvaro C. Feito de Arbol Seco 25 por falsedad en documento privado agente Mario Díaz.

Cárcel y Vivac

Movimiento habido en el día de ayer: Entradas: Gerardo González Suárez, hurto; Rosendo Salas González, hurto; Félix Abella López, estafa; Orlando Fernández Rodríguez, hurto; Armando Cervera López y Antonio González, imprudencia; Eulogio González Rodríguez, hurto; Lorenzo Guerra, lesiones; Martín Martínez Vergara, lesiones; Donald M. Rey, defraudación; Agapito Pérez, hurto; Guillermo Peña Morales, robo; Rafael Ricardo Garcell, homicidio; José María Bouza González, incendio; Porfirio Rodríguez Alonso, incendio; Casimiro Martín Mezquita, incendio; Eladio Bertal, homicidio; Luis Lorenzo, robo; Juan Corona Mantoya, robo.

Salidas: Bernardo González Hernández, hurto; Secundino Alonso Méndez, falsedad; Antonio Alonso López, lesiones; Juan Valdés Herrera, atentado; José Zequeira Hernández, robo; Víctor R. Cárdenas, hurto; Arturo Babilonia Molina, estafa; Enrique Morales Hernández, hurto; Felipe Pitalúa Goncet, hurto; José Pérez, hurto; Run Edelmann, estafa.

REGALO $50 a $500
Garantizamos reserva completa
GARANTIZAMOS EL PAGO
SI SE DESEA ANTE NOTARIO
Por toda noticia que produzca el CASTIGO LEGAL de los culpables de sustracciones de mercancías en DROGUERIAS.
Si el culpable legal resulta el comprador de lo sustraído la GRATIFICACION DOBLE no tema nadie sabrá nada
SR. MARIO F. MOREJON
TELEFONO A-7097

POR LOS CORRECCIONALES

PRIMERA SECCION

Casos que se resolvieron ayer: José A. López, por daño, es condenado a 5 pesos de multa; Conrado Witko, por desobediencia, 3 pesos; Feliciano Fino, por infracción municipal, 10 pesos; Ricardo Loureiro, por lo mismo, 2 pesos; Víctor E. Díaz, igual, 1 peso; Laureano Fino, ídem, 10 pesos; José Contreras, id. 10 pesos; Joaquín Tarrasco, Aurora Méndez y Domingo Soto, por infracción del Reglamento sobre limpieza de calles, 2 pesos; José González, por riña, 3 pesos; Teodoro Acosta, por riña, 3 pesos; Jerónimo Gutiérrez, por escándalo, 20 pesos; Santiago Bosch, por daño, 5 pesos; Eliseo Candallo, por lesiones, 5 pesos; Cirilo López, por daño, 5 pesos; Sara Martínez, por escándalo, 5 días; Jaime Weren, por escándalo, 10 pesos; Tomás Conells, por amenazas, 20 pesos; José Castro, por faltas, 1 peso; José Martínez, por faltas, 2 pesos; René Light, por estafa, 10 pesos; Raúl Shmain, por estafa, 10 pesos; Plácido Yen, por hurto, 180 días; Alfredo Cabrera, por faltas, 31 pesos.

SEGUNDA SECCION

Juicios efectuados ayer: Juan Jiménez, lesiones por imprudencia, suspendido; Armando Arices, lesiones por imprudencia, lesiones, suspendido; Nilo Maces, lesiones, suspendido; Alverto Reyes, desobediencia, 2 pesos de multa; Enrique Alfonso, vejación y maltrato de palabras, decaído el derecho; Saturnino, maltrato de palabras y amenazas, suspendido; motorista Nro. 1463, lesiones, suspendido; Andes, lesiones, convicto y entregado a sus familiares; Arturo Morejón, amenazas y maltrato de obra, fianza; Manuel González, infracción Artículo 608 del Código Penal, 1 peso de multa; Antonio, maltrato de obra y daño, fianza; Antonio, coacción, vejación, suspendido; María R. Pedroso, maltrato de palabras, decaído el derecho; Caridad Pedroso, maltrato de palabras, decaído el derecho; Enrique Goveira, lesiones y maltrato de palabras, 5 pesos de multa; Carmen Echen, infracción artículo 598 del Código Penal, fianza; Jesús Casteñeira, infracción municipal, fianza; Paula Vargas Herrera, lesiones, desorden público y portar armas, 10 pesos de multa; Manuel Rey Rangel, lesiones, desorden público y portar armas, diez pesos de multa; Armando Otero, por lesiones, desorden público y portar armas, 3 pesos de multa; Manuel Llegues González, infracción Capítulo 5o. Artículo 607 del Código Penal, 5 pesos de multa; José Marado Fables, infracción municipal, suspendido; Ramón Suárez Suárez, infracción municipal, 1 peso de multa; Miguel Cortrades Frallo, infracción Artículo 98 del Código Penal, 2 pesos de multa; Alberto Graña Salomé, infracción Artículo 598 del Código Penal, 1 peso de multa; Antonio García González, infracción Capítulo 4o. Artículo 600 del Código Penal, 5 pesos de multa; Enrique Pérez Fernández, daño, 2 pesos de multa; Roberto Curiel López, daño, 2 pesos de multa; José Sánchez Sopeña, daño, 2 pesos de multa; Jesús Varela Maiño, desobediencia y faltas a la policía, 5 pesos de multa; Antonio [illegible] Blanco, desobediencia y faltas a la policía, suspendido; Fernando Festal Villalón, desobediencia y faltas a la policía, suspendido; Cecilio González Groso, faltas a la policía, 2 pesos de multa; Enrique Díaz Sánchez, maltrato de palabras y amenazas, 10 pesos de multa; Julio Baró Bustamante, maltrato de palabras, 10 pesos de multa; Pablo Peláez Alonso, ofensas a la moral, 31 días de arresto; María Valdés, ofensas a la moral, 10 pesos de multa; José Luis Cuesta, juego prohibido, suspendido; Rafael García, juego prohibido, suspendido; Elpidio Alfonso, daño, fianza; Pablo Quintana, hurto, fianza; Raúl Gómez, lesiones, convicto y entregado a sus familiares; Julio Fernández, lesiones por imprudencia, fianza; José Ross, tentativa de hurto, absuelto y 10 pesos de multa; Fernando Otero, tentativa de hurto, absuelto y 10 pesos de multa.

TERCERA SECCION

Multas y arrestos impuestos en juicios celebrados ayer: Armando Valdés, por maltrato de obra y lesiones, 10 pesos; Celestino Rodríguez, por maltrato de animales, 2 pesos; José M. Borrego, por desobediencia, 2 pesos; Tomasa Hernández, por maltrato de palabras, 3 pesos; Félix Castillo, por amenazas, 10 días de arresto; Antonio Campos, por maltrato de obra, 10 pesos; Manuel Fernández, por lo mismo que el anterior, 2 pesos; Elpidio E. Alvarez, por faltas a la policía, 1 peso; Armando Rodríguez, por maltrato de palabras y escándalo, 3 pesos; Florencio Rine, por amenazas, 3 pesos; Julio César, Margarita Pedroso y Agripino Iglesias, por escándalo, 3 pesos a cada uno; Miguel Talbo, por lo mismo que los anteriores, 3 pesos; Leonardo Bringuer, por escándalo por embriaguez, 10 pesos; Leopoldina Mendoza y Angel Peña, por escándalo grave, 20 días de arresto a cada uno; Rafael Nicolau, por riña y lesiones, 31 pesos; Joaquín Ferrer, por vejación, riña y lesiones, 31 pesos; Joaquín Ferrer, por vejación, riña y escándalo, 10 pesos; Angela Nicolás, por hurto y amenazas, 3 pesos; Antonio González, por tentativa de hurto y escándalo, 10 pesos; Juan Martínez, por resistencia, escándalo y faltas a la policía, 31 pesos.

Salieron absueltos 19 individuos y fueron suspendidos 37 juicios.

CUARTA SECCION

Fueron multados y condenados a días de arrestos, en juicios celebrados ayer: Por infracciones municipales cometidas, 1 peso a Nicolás B. Murgas, José Lamas, Guillermo Aunchástegui, Francisco Fuentes, Tomás Grande, Enrique J. González. Por infracciones sanitarias: 20 pesos a Francisco Medina. Por infracción del Reglamento de Carreteras: 15 pesos a Pedro Montes de Oca; 10 pesos a Lucas Rodríguez; José A. Hernández. Por excesos de velocidad: 20 pesos a Joaquín Díaz, Leopoldo Serapio, Ramón Maris, Francisco Hernández, Oscar Leoncio López; 10 pesos a Jesús López Méndez; 2 pesos a José Castillo, Oscar Laborí. Por daño y lesiones, 5 pesos a Manuel Menéndez; 3 pesos a Baldomero Fernández. Por amenazas, 2 pesos a Pablo García. Por desobediencia, 2 pesos a Juan Quesada. Por escándalo, 1 peso a Meriza Lein Carmen Trigar, 10 días de arresto a Blanca Hernández Cabarroca. Por daño: 20 pesos a Miguel Martínez. Por lesiones por imprudencia, 1 peso a Gaspar Rodríguez. Por hurto: 31 días de arresto a Juan García y por hurto de uso, 31 pesos a Carlos Rodríguez.

Salieron absueltos 9 individuos, y se decretó la detención de 5 y fueron suspendidos 17 juicios.

QUINTA SECCION

Pedro Rolle, es condenado, por infracción sanitaria, a 10 pesos de multa; Carmen Rodríguez, 20 pesos por lo mismo; Juan Nogueira, ídem, 2 pesos; Amador López, ídem, 1 peso; Manuel Campo Roca, por infracción del Artículo 607 del Código Penal, 20 pesos; Jerónimo Rodríguez, por daño, 3 pesos; Antonio García Vázquez, por daño, 3 pesos; Manuel Rives, por infracción del Reglamento sobre carreteras, 10 pesos; Antonio Núñez, 5 pesos; Casimiro Alfonso, por infracción del Artículo 607 del Código Penal, pesos; Francisco Luis Rodríguez, 3 pesos; Cándida Nodal, por desobediencia, 2 pesos; Virgilio Castillo, por daño, 3 pesos; Armando Fortún, por lesiones, 30 pesos; José A. Rivero, por lesiones y amenazas, 10 días; Armando Viot, por lesiones, 5 pesos de multa.

A SUBASTA PUBLICA LOS BIENES DE LA SOCIEDAD ANONIMA "LA PRENSA"

Una casa en la calle San Miguel y otra en Zanja, son también sacadas a subasta pública para liquidar deudas de sus dueños

EMPLAZAMIENTOS A NUMEROSOS DEMANDADOS EN REBELDIA

Varias personas citadas para que reconozcan las firmas que, con sus nombres y apellidos, autorizan varios pagarés y contratos

JUZGADO DE PRIMERA INSTANCIA DEL CENTRO

(A cargo del Dr. Manuel Gutiérrez Balmaseda)

—Por cédula de anteayer, el secretario Gabriel Lafuente hace saber a Margarita Palau, que apeló contra la sentencia dictada en el juicio verbal que le seguía José González Fernández, el haberse suspendido, en mérito a lo expuesto, el acto señalado para ese día, posponiéndose para ayer.

—Por cédula de igual fecha, el secretario Francisco Boudet, cita para las 9 de la mañana del día 18 del actual, a Ramón Royo López, demandado por Crescencia Fernández Domínguez.

—Por cédula de fecha de ayer, el propio secretario cita para las 9 de la mañana del día 18 de los corrientes, a Celio Rivero González, demandado por María Teresa Villaverde y Quintanar.

JUZGADO DE PRIMERA INSTANCIA DE ALMENDARES

(A cargo del Dr. Carlos de la Torre y G. Llorente)

—Por edicto de fecha de ayer, ante el secretario Antonio Rubio, se hace saber que en sentencia de igual fecha se ha declarado con lugar la demanda seguida por Esther Quintana y Torrientes contra Plácido Pacheco y de la Cueva.

—Por cédula de igual fecha, el secretario Hermógenes Giménez, cita para las 9 de la mañana del día 20 de los corrientes, a Manuel Mencía, demandado por Pedro Interián y Rizo, a fin de que reconozca la firma que, con su nombre y apellido autoriza un pagaré otorgado en 2 de noviembre de 1927 y vencido en 2 de mayo de 1928, a la orden del promovente, por 680 pesos.

—Por cédula de igual fecha, el secretario Rodolfo Pichardo hace un segundo llamamiento a Juan Domingo Larrea para que, dentro del término improrrogable de cinco días, conteste a la demanda que ha establecido contra él, la "Virginia Carolina Chemical Company".

—Por cédula de igual fecha, el secretario Enrique Whitmarsh cita para las 10 y 15 de la mañana del día 11 de los corrientes, a Miguel Romera y Villalobos y a los herederos de Saturnino Ruiz, demandados por Manuel Pereira Cortiña.

—Por cédula de igual fecha, el propio secretario cita para las 9 de la mañana del día 15 de los corrientes, a Chaiban Rad, demandado por la "Fresco Manufacturing Company" de New York.

JUZGADO DE PRIMERA INSTANCIA DEL NORTE

(A cargo del Dr. Luis Sansa y de la Vega)

—Por cédula de fecha 7, el secretario Andrés García, hace saber a Juana López Garrido que debe ratificar la solicitud presentada por ella.

—Por edicto de igual fecha, ante el secretario Raúl Morales, a cargo de la secretaría de Fabio Gárate, se anuncia para las 9 de la mañana del día 6 de marzo próximo entrante, la subasta de una casa en la calle San Miguel, tasada en 9 mil pesos, que le ha sido embargada a Caridad Querejeta y Malaber por Gastón de Cárdenas, para el cobro de un crédito hipotecario.

—Por edicto de anteayer, ante el propio secretario, se anuncia para las 9 de la mañana del día 5 de marzo entrante, la subasta de la casa Zanja 47, tasada en 40 mil pesos, que le ha sido embargada a Angel Ors y Bellido de Luna, por Antonio García Hernández, para el cobro de un crédito hipotecario.

JUZGADO DE PRIMERA INSTANCIA DEL SUR

(A cargo del Dr. José del Valle y Moré)

—Por cédula de fecha de ayer, el secretario Mario Casanova hace saber a Helio García, demandado por Mercedes Poblet y Periomingo, que se ha dispuesto conceder veinte días a cada una de las partes para el trámite de conclusión.

—Por cédula de igual fecha, el propio secretario, hace saber a Juan Pardo, demandado por Ramón Cerra, que se mandó unir a los autos las pruebas practicadas.

—Por cédula de igual fecha, el propio secretario hace saber a Nicolás Agustín Albuerne, que se ha recibido a prueba el juicio establecido contra él por Candelaria Céspedes y Ortiz.

—Por cédula de fecha 2, el mismo secretario emplaza a Rita de las Nieves Alvarez de los Santos para que, dentro del término improrrogable de nueve días conteste a la demanda que ha establecido contra ella, José Ramón de los Santos Hernández.

—Por edicto de fecha 4, ante el secretario Arturo Rauchmann, se anuncia para las 10 de la mañana del día 14 de los corrientes, la subasta de bienes muebles por valor de 14 mil pesos, embargados a la sociedad anónima "La Prensa", por Amado Pérez Morales, para el cobro de unas obligaciones.

—Por cédula de fecha 2, el propio secretario cita para las 10 de la mañana de hoy, viernes, 8 de los corrientes, a José Romero Castillo, que estableció tercería de mejor derecho, con motivo del juicio seguido por Amado Pérez Morales contra "La Prensa".

—Por cédula de fecha 1, el mismo secretario hace saber a Julián Campos que no puede admitirse y substanciarse el curso de reposición presentado en la mencionada tercería, por encontrarse firme la providencia de 23 de enero próximo pasado.

—Por cédula de fecha de ayer, el propio secretario cita para las 10 de la mañana del día 20 de los corrientes a Juan Vidal Ortega, demandado por Luz María Rodríguez y Herrera.

JUZGADO DE PRIMERA INSTANCIA DEL ESTE

(A cargo del Dr. Juan M. Valdés Anciano)

—Por cédula de fecha de ayer, el secretario Diego Rodríguez, cita para las 9 y 30 de la mañana del día 13 de los corrientes a Cleto Francisco Collado, demandado por María Josefa Cueto y Sánchez.

—Por cédula de igual fecha, el secretario Augusto C. Oliva, hace un segundo llamamiento a Rogelio Castellanos y Mena o a sus herederos y causahabientes para que, dentro del término improrrogable de cinco días, contesten a la demanda que ha establecido contra ellos la sociedad "Ensanche de la Habana".

—Por cédula de igual fecha, el propio secretario emplaza a Manuel Iglesias y Rodríguez para que, dentro del término de nueve días conteste a la demanda que ha presentado contra él Pedro Díaz Oyoso.

JUZGADO DE PRIMERA INSTANCIA DEL OESTE

(A cargo del Dr. Eduardo C. Lens y Díaz)

—Por cédula de anteayer, el secretario Francisco Baños cita para las 9 de la mañana del día 11 de los corrientes, a Manuel Vila Roldán, demandado por Ana Berlanga y de la Cruz.

—Por edicto de fecha 24 de enero próximo pasado, ante el secretario Carlos Echevarría, se hace saber a Bernardo González Torre, que de la liquidación del remate de sus bienes, practicado para liquidar sus deudas con María Teresa Ibáñez y Saco, resulta una diferencia de $2,324.66, a favor de la demandante.

—Por cédula de fecha de ayer, el propio secretario cita para las 8 y 30 de la mañana del día 15 de los corrientes, a Félix Frades, demandado por la "American Agricultural Chemical Company" a fin de que reconozca las firmas que con su nombre y apellido, autorizan dos pagarés, otorgados en 17 y 23 de mayo de 1923 y vencidos en 17 y 23 de mayo de 1924, por 2,240 y 1,334 pesos, respectivamente, a favor de la entidad demandante que los ha presentado con la demanda.

—Por cédula de igual fecha, el secretario Eduardo Daumy, hace saber a José Agustín Cabrera y del Cristo, que ha sido devuelto por la superioridad el juicio seguido contra él por Lucía Elofina de la F[illegible]

—Por cédula de igual fecha, el propio secretario hace saber lo mismo a Delia María Goicoechea, demandada por Manuel Quintana.

—Por cédula de igual fecha, el propio secretario hace un segundo llamamiento a Manuel Giménez Domingo, para que dentro del término de cinco días conteste a la demanda que ha establecido contra él "Lawrence B. Ross Corp."

—Por cédula de anteayer, el propio secretario cita para las 9 de la mañana del día 16 de los corrientes a Juan Lassarrague, demandado también por "Lawrence B. Ross Corp." para que reconozca las firmas que, con su nombre y apellido autorizan un contrato y diez pagarés presentados con la demanda.

—Por cédula de igual fecha, el mismo secretario hace saber a Alfredo Diego Narciso Artiz, demandado por Juana María de la Cruz Rodríguez, que se ha señalado el día 21 de los corrientes, a las 9 de la mañana, para el examen de los testigos presentados por la demandada.

—Por edicto de igual fecha, ante el propio secretario, se hace saber que José Durán Santeiro, ha promovido diligencias por sí y a nombre de varios familiares suyos, para que se les declare únicos y universales herederos de María Pumar y Costa, que falleció intestada el día 29 de enero de 1921; y con ese motivo, se emplaza a los que se consideren con igual o más derecho que los expresados, para que comparezcan a probarlo dentro del término de treinta días.

DOS ENFERMOS DEL HOSPITAL "CALIXTO GARCIA" TRATARON DE MATARSE AYER

Uno de ellos se tiró del balcón y otro se hirió con un hierro. Dos lesionados al llevar un herido a la casa de socorros

En la sala Fernández Costales del Hospital Calixto García, se hallaba recluído el enfermo Julián Joví y Abreus, del Guatao, de 58 años de edad. En un descuido de los enfermeros, según declaró la jefe de la sala Felisa Castañer Urrutia, Joví se tiró por un balcón al patio. Fué asistido en el mismo hospital de la fractura del fémur derecho y huesos cuadrados de la nariz, de numerosas contusiones en la cabeza, cara y cuerpo e intensos fenómenos de shock traumático, no pudiendo prestar declaración por su estado. Se supone que tratara de matarse por encontrarse enfermo.

TRATO DE SUICIDARSE EN EL HOSPITAL

En el Hospital Calixto García se encontraba curándose el enfermo Pedro Duany Méndez, de Cuba, de 34 años vecino de Primelles 71, en el Cerro. Con un alambre que extrajo de la cama, se causó tres heridas graves en la región infrahioidea (cuello) dos de ellas de dos centímetros y otra de centímetro y medio de extensión. Su estado es de suma gravedad. Se supone que tratara de suicidarse.

AL LLEVAR UN HERIDO AL CENTRO DE SOCORRO Y POR EVITAR EL CHOCAR CO NUN CAMION SE FUE UN AUTO CONTRA UN POSTE. DOS LESIONADOS.

Ayer mañana se dirigía en un automóvil por la calle Fábrica al cuarto centro de socorro, en Jesús del Monte, el vigilante de la octava estación de policía José Crespo, conduciendo al herido Ramón Barreiro Guerrero, de Cueto y Santa Ana, que había sido arrollado por un auto en el Crucero del Ferrocarril. Al llegar frente al almacén de Aspurum se interpuso un camión, y el chauffeur del auto Angel Llanes Garabito, de Pérez 11, para evitar el choque inminente, desvió la dirección yéndose contra un poste. Resultaron heridos el vigilante, que presenta contusiones diseminadas por todo el cuerpo, de carácter grave, y el chauffeur, igualmente grave. El camión huyó, ignorándose su número.

ASIATICO ROBADO

Denunció Antonio Chong, de Cantón, vecino de Rodríguez 80, que violentando con una pata de cabra, un cincel y un martillo que encontró en su casa la cerradura de la puerta y las de los baúles, le sustrajeron ropas, alhajas y dinero que aprecia en 123 pesos.

QUEMADURAS

Al prendérsele fuego al vestido con la llama del reverbero, sufrió quemaduras graves Carolina López Pedrso, de 16 años, vecina de Infanta 25. Fué asistida en Emergencias.

CAJA DE CAUDALES ROBADA. NO PUDIERON ABRIRLA

En el taller de mecánica de José García Pando, español, vecino de la Calzada de Managua 10, se presentó un individuo vestido de mecánico el día 5, llevando en un camioncito Ford de alquiler una caja de caudales chica, con el nombre M. Ruiz, diciéndole que se la arreglara y la abriera. La caja presenta huellas de haber sido forzada para abrirla sin lograrlo, tratando de quitarle las bisagras sin conseguirlo. Se supone sea robada y al no poder abrirla tratarían de ver si la abrían en la casa en que la depa[illegible]ron.

TRATA DE MATARLA

Nuevamente denunció a la Policía la joven señorita Amelia López Blanco, de 17 años, vecina de Monasterio 6, que se encontró en Santa Teresa y Cañongo a su exnovio Bienvenido López Lorenzo (a) Papito, el cual la amenazó otra vez de muerte.

UNA CAIDA

Al caerse frente a su domicilio Herrera 36, Oliva Porto Pérez, de tres años de edad, sufrió contusiones en la cabeza con fenómenos de conmoción cerebral.

SALIO POR LA CULATA EL TIRO

El doctor Sánchez asistió en Emergencias de quemaduras en la región ocular derecha al señor Teófilo Herrería, de 47 años, vecino de Gos y Luis Estévez, en La Sola, que sufrió al disparar una escopeta de salón, al retroceder la cámara y la cámara, produciéndole la pólvora las quemaduras referidas.

CHEQUE SIN FONDOS EN PAGO DE DOS BUEYES

El señor Atanasio Alvarez Alfonso, de Tapaste, vecino del pueblo de Cuatro Caminos, vendió una yunta de bueyes en 75 pesos a Nicolás Cosculluela, vecino de la finca La Esperanza, en Calabazar, dándole éste un cheque contra el Banco de Córdova, para que lo presentara el día 5 del actual mes. Lo presentó y en efecto no tiene fondos en dicho Banco Cosculluela.

PROCESADOS

Fueron procesados ayer los siguientes individuos: José Aguiar Benes, por estafa, con 500 pesos; José Fernández Lcies, por lesiones por imprudencia, con mil pesos de fianza; Antonio Parrado Ortiz (a) Pepillito, por hurto, con mil pesos de fianza.

NO LE DIO LOS MUEBLES

Denunció en la Sección de Expertos Benito Vieites, gerente de Mastache y Vieites, de Diez de Octubre 156, que el 11 de noviembre entregó a Nicolás Polanco dos cheques con un total de sesenta pesos para que le hiciera unos muebles que no le ha entregado, quedándose con el dinero.

UN EXPULSADO EN MAYO ULTIMO LLEGO A LA HABANA Y FUE DETENIDO POR LOS EXPERTOS

El Jefe de la Sección de Expertos, Teniente Calvo, con los expertos señores Castro y Alvariño, detuvieron ayer a Rafael Queipo Rodríguez, o Maximino Menéndez Lónez, o Fernando Fernández López, o Maximino López García, español, asturiano, de años de edad, que fué expulsado por decreto del honorable señor Presidente de la República, número 803 de 24 de Mayo de 1928.

A los expertos les denunció el hecho otro español, celoso de Queipo, porque tuvo amores con una mujer con la cual se va a casar el que le denunció. Queipo llegó de España anteayer y fué en seguida a ver a la mujer, y entonces el otro dió cuenta a los expertos, que le detuvieron al salir de la casa en Monte y San Joaquín. El servicio ha sido realizado con discreción y Queipo que aparece reclamado por diferentes causas, fué conducido a la Secreta y de allí al vapor Maximo Gómez para ser reembarcado.

E. P. D.

EL SEÑOR

Hermenegildo Gandarillas Mantecón

HA FALLECIDO

DESPUES DE RECIBIR LOS SANTOS SACRAMENTOS

Dispuesto su entierro para hoy viernes, a las cuatro de la tarde, los que suscriben, padres, hermanos, hermanos políticos, sobrinos, primos y demás familiares, ruegan a las personas de su amistad se sirvan acompañar el cadáver desde "La Purísima Concepción" (Quinta de Dependientes) al Cementerio de Colón, por cuyo favor le han de quedar eternamente agradecidos

Habana 8 de febrero de 1929.

Maximino Gandarillas Cuesta (ausentes); Fernand a Mantecón de Gandarillas (ausente); Jesús, Gregorio, Ignacio, Luis, (ausentes) y Norberto Gandarillas Mantecón; Carmen Ruiz de Gandarillas; Emilia Jarro de Gandarillas (ausente); Eusebia Cuesta de Gandarillas (ausente); Fernanda Gandarillas Ruiz; Fernanda, Gregorio y Maximino Gandarillas y Cuesta (ausentes); Manuel Mantecón; Juan Suárez; Luis Cuesta; José María Ruiz Elola; Clara Díaz de Ruiz; Domingo Jarro; Esperanza Rodríguez de Jarro; Domingo, José Antonio, Carlos y Dolores Jarro Rodríguez; Constantino Cruz; Ramón Escalada; Antonio Santamaría; Blas Gómez; José Rodríguez; doctor Ramón Calvo; José Goya; Juan Ubeda; Presbítero Ignacio Torres; doctor Julio C. Pineda.

FUNERARIA DE PRIMERA CLASE
ALFREDO FERNANDEZ
TELEFONOS A-4348 — SAN MIGUEL, 63

M.E.C.D. 2016

Victrolas Ortofónicas a Plazos

$10 DE CONTADO Y $5 MENSUALES

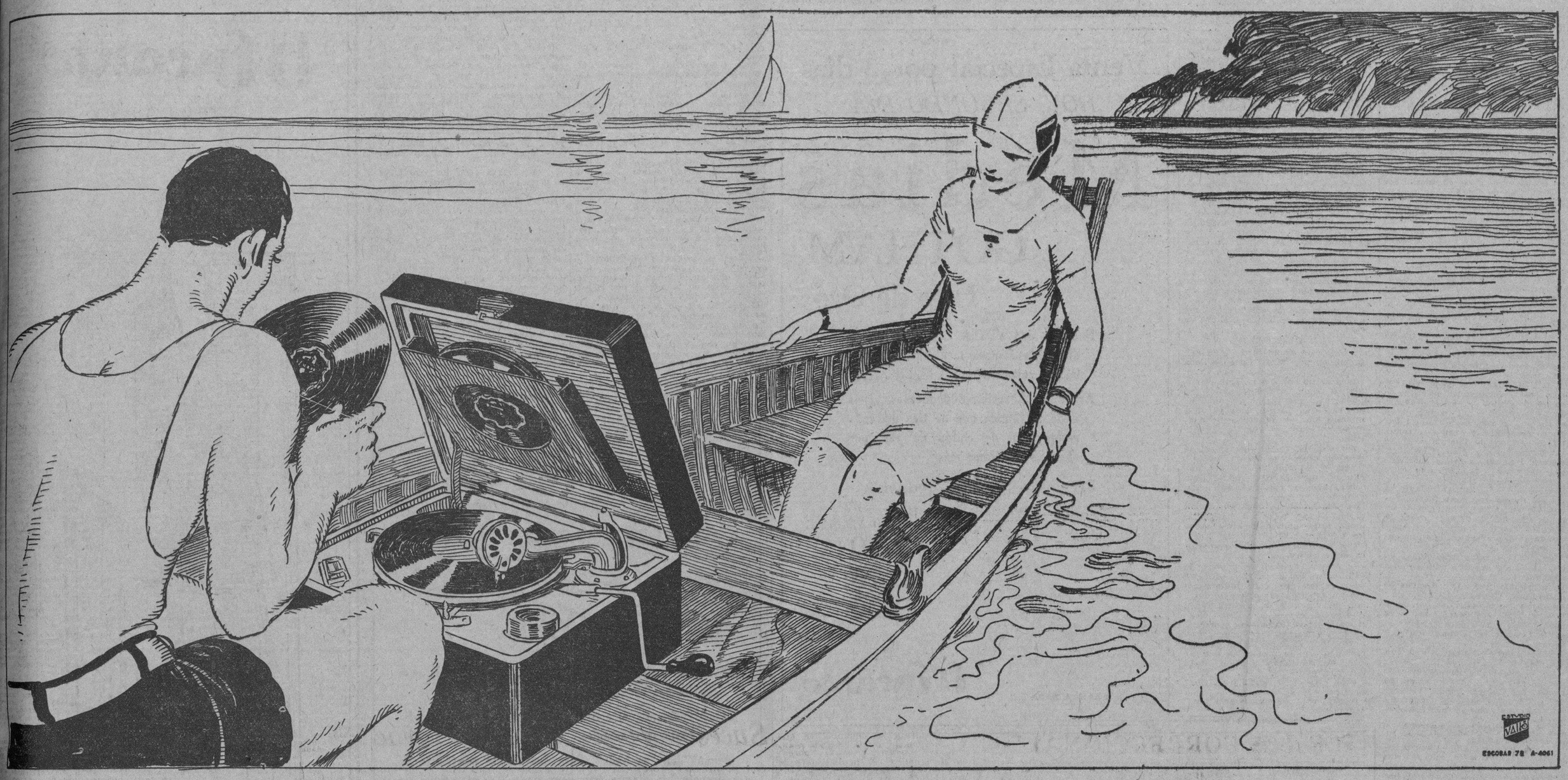

Sea Dueño de Esta Sorprendente Victrola Ortofónica Portátil por $30 de Contado

La Ortofónica Portatil es la última creación de la Víctor. **De intensa potencia y clara emisión tonal es el instrumento ideal por lo cómodo de su transporte, para gozar de la música y del baile donde quiera que usted desee. Su construcción de gran solidez va unida a un acabado lujoso, digno de los demás instrumentos Víctor.**

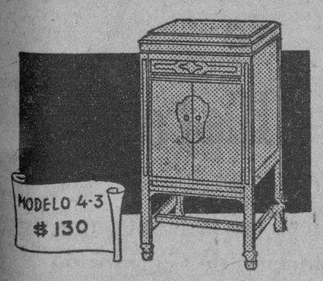

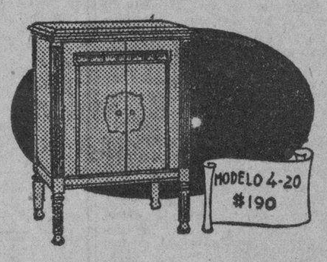

de venta en:

Vda. de Carreras y Cía.	Prado 115. Teléfono A-3462.
La Casa de la Música.	Belascoaín 22. Teléfono U-5458.
Universal Music & Commercial Co.	San Rafael 1, Teléfono A-2930.
Manuel y Guillermo Salas.	San Rafael 14. Teléfono A-4368.
Compañía Cubana de Fonógrafos.	O'Reilly 89. Teléfono A-3128.
Bernardo Barrié	O'Reilly 57. Teléfono A-3262.
El Palacio de Cristal.	Neptuno y Campanario. Teléfono A-6315.

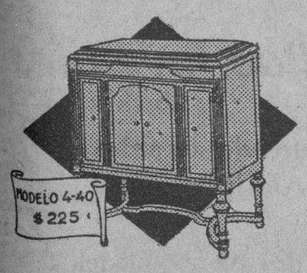

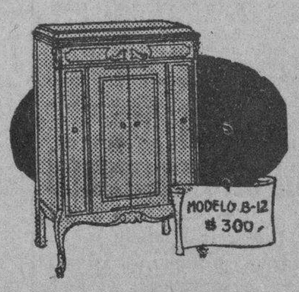

Distribuidores para Cuba: Viuda de Humara y Lastra, S. en C.

Muralla 83 y 85 - Teléfonos A-3498 y M-9093

"HIS MASTER'S VOICE"

M.E.C.D. 2016

Se Percibe Ya En La República El Fruto De La Reforma Escolar

La contribución de los padres de familia a la obra de la enseñanza marca una nueva etapa en la educación pública

OBSERVACIONES AL VIAJE DEL GRAL. ALEMAN

Es notable el cambio que se advierte en los escolares de hoy. Nuestro pueblo tiene conciencia plena de su función cívica

El laconismo obligado de los telegramas, la festinación del viaje, la escasez de tiempo no nos han permitido comentar justamente la significación de la visita efectuada por el general José B. Alemán, Secretario de Instrucción Pública y Bellas Artes a la capital de Oriente y al pueblo de Holguín. Múltiples aspectos —social político cívico, económico— caracterizan su breve viaje.

REFORMA ESCOLAR

Surge inmediatamente a nuestra vista al recorrer la República de occidente a oriente un intenso movimiento de reformas escolares, de renacimiento cultural.

En cuántos pueblos nos detuvimos nos saludó la alegre y bulliciosa grey infantil, acompañada por sus consagrados maestros. Ya los niños no se nos presentan con sus caras tristonas, paliduchos y casi desorbitados de asombro o de hambre, mal trajeados y exentos de roce social; sino que —como muestra palmaria de un resurgimiento educacional que no alcanzan a comprender los espíritus atrofiados por el pesimismo desintegrador— los niños de ahora aparecen contentos, sin reservas morales, uniformados, saludando a su paso al viejo soldado de nuestra revolución redentora que ha hecho en medio lustro de gobierno lo que no se pudo hacer en un cuarto de siglo de perenne apatía.

La energía sutil de nuestro Departamento de Educación se ha infiltrado a través de los más infranqueables senderos hasta adentrarse en las apartadas escuelas rurales y germinar vigorosamente en un cambio radical.

La iniciativa privada del maestro ha ganado ahora su mayor albedrío.

En Oriente se han ensayado con satisfactorios resultados las Escuelas Intermedias.

Con la ayuda material de los padres, alumnos y vecinos ha cristalizado en un magnífico plantel el proyecto de los inspectores del distrito, crean do un tipo de escuela de trabajo don de se rompen las pautas estrictas de horario y de los planes y se relacionan la vocación y los intereses del alumno con las enseñanzas prácticas y teóricas que se le imparten.

Sin gastar un solo centavo todavía ya se alza modesta, pero fuerte, escondida en el viejo cascarón de un taller abandonado de carpintería, la Escuela Técnica Industrial, perfectamente adaptado para dar una enseñanza eficiente.

El Instituto —casona tradicional en cuyos sótanos fué depositado el cadáver del Padre de la Patria— está sufriendo una transformación asombrosa, alumnos, vecinos, comerciantes e industriales han aportado dinero, inteligencia, mano de obra y materiales para mejorar el edificio. Ahora el Gobierno ofrece terminar la obra.

La Escuela de Comercio labora con singular entusiasmo.

En fin, el pueblo ha comprendido ya que no es posible abandonar en las manos del Gobierno toda la carga de la educación nacional y comienza a contribuir con su esfuerzo apreciadísimo.

LA FIGURA DEL PATRIOTA

El General Alemán, poco propicio a la lisonja, consagrado a sus labores del Departamento, rehuye siempre todo cuanto pueda significar obligación para los demás u honores para su persona. Así comprendemos su resistencia pasiva para la concurrencia a fiestas o viajes políticos.

Sin embargo, esta visita de inspección realizada en Oriente, poco anunciada y carente de organización emotiva, ha servido para demostrarle con cuánto cariño y admiración se le recuerda en toda lo República. En todos los actos reinó soberanamente la más pura sinceridad.

LA EDUCACION

Ni un solo acto escolar de los realizados tuvo una nota de discordancia que desentonara con la delicadeza y la exquisitez de su organización. La fiesta celebrada en el teatro de Holguín hizo exclamar al general Alemán: "Es esta la más hermoso y delicada fiesta que he presenciado en Cuba." Por algo aquellos niños, que ponían toda su alma en el papel que representaban, le habían hecho brotar las lágrimas.

Ayer, en Instrucción Pública, nos dijo:

"Mi viaje a Santiago de Cuba y Holguín, ha hecho surcos en mi corazón de hombre y regocijándome como funcionario."

"Las más exquisitas gentilezas me fueron obsequiadas y autoridades, profesores, miembros de Juntas de Educación, Superintendente e Inspectores escolares me prodigaron atenciones todas que demuestran la compenetración sincera entre los elementos del Gobierno. Los elementos sociales no serán olvidados por mi afecto".

"El Gobernador Barceló a la cabeza, quien tenía sumadas mis simpatías sin reservas, se ha adueñado de todo mi agradecimiento."

"La instrucción pública en Oriente es una verdad. Sobre todas las cosas tengo que destacar este hecho: la escuela cuenta con el concurso de los padres de familias. Y eso ya es triunfo".

LO QUE FALTA

Pero todo esto es un inicio. Aún falta mucho por hacer. La enseñanza primaria en Cuba tiene que experimentar un cambio radical en sus planes. Hace veintisiete años los americanos nos trasplantaron sus planes de enseñanza. Hoy ya ellos mismos no los practican y nosotros los seguimos con ligeras variantes.

El porvenir de Cuba —se ha dicho muchas veces— está en la escuela primaria. Al niño cubano hay que educarlo de acuerdo con su temperamento nervioso, su imaginación exuberante y fecunda, su viva inteligencia. Nuestros niños no pueden desenvolverse bajo una pauta radical, inflexible; pero tampoco se les puede dar rienda suelta. Necesitan la orientación sabia y enérgica del maestro.

Es menester que se les demuestre la utilidad de los productos naturales de la región, que se les indique como pueden fabricar objetos de arte con las riquezas de nuestra flora, que se les enseñe a cultivar científicamente la tierra —no a merced de la naturaleza— y que sepan aprovechar esos productos para la creación de las industrias derivadas, no limitándose, como hasta ahora, a uno solo.

La obra está emprendida y ya tiene arraigo.

El triunfo está en continuarla acertadamente.

Reinaldo Díaz VERSON

Venta Especial por 3 días

HOY, SEGUNDO DIA

Medias

GOTHAM

Hilo de Oro

Hacemos una VENTA ESPECIAL por 3 días de las famosas medias GOTHAM— las que solamente vende EL ENCANTO.

Acabamos de recibir 800 docenas, y nos avisa la fábrica que de tres determinados tipos de chifón no van, por ahora, a fabricarse más.

Precios especiales--reducidísimos--para esta VENTA:

2.50
2.75
3.00

El Encanto

PLANTA BAJA

ARANCELES DE ADUANA HISPANOS

Caducan las consolidaciones de derechos en los convenios

MADRID, febrero (I. D. E. A.)— Por Real Decreto, ley del Ministerio de Economía Nacional, se dispone que desde el primero de enero de 1929, quedan caducadas las consolidaciones de derechos comprendidos en los convenios comerciales con tarifas anejas de derechos consolidados sustituídos por la cláusula de la nación más favorecida en las revisiones efectuadas en los mismos, y se restablece la segunda tarifa del Arancel vigente como tipo de derechos mínimos, aplicables exclusivamente a los países convenidos. La citada segunda tarifa será la establecida en la edición oficial de los aranceles, publicada por Real Orden de 25 de octubre de 1927, con arreglo a lo dispuesto en el Decreto de 20 de julio del mismo año, sin otras alteraciones que las expresadas en la disposición reciente, cuyos derechos substituirán, en dicha tarifa, a los que figuran en la edición referida, conservando, para cada partida, la forma y unidad de adeudo que consta en la citada edición oficial. Las mercancías que se importen a partir del primero de enero y que hubieran salido del país de origen con anterioridad a la fecha de publicación de este decreto, serán sometidas a las variaciones arancelarias que en el mismo se establecen, siempre que le sean favorables, y en caso contrario, disfrutarán del régimen vigente, rigiendo, a los efectos de la comprobación de la fecha de salida para las procedencias directas, la del visado consular del manifiesto, y para las procedencias indirectas, la fecha del conocimiento directo para España.

EL SEPELIO DEL BARON HUENEFELD

Los patriotas le rendirán homenaje póstumo, el sábado

BERLIN, Feb. 6 (AP).— Los alemanes patriotas rendirán un homenaje póstumo al Barón Gunther Von Huenefeld cuando se celebre, el próximo sábado, los funerales del aviador, en la Catedral de Berlín. Se espera que asistan muchos funcionarios del Gobierno y numerosos aviadores.

El Baron Huenefeld murió ayer a los 36 años, tras una vida intensa, de grandes emociones, como soldado, aventurero dramaturgo y poeta. Sus dos últimas hazañas fueron el vuelo trasatlántico en el Bremen, y el vuelo Berlín-Tokio.

Terminados los servicios del sábado, el féretro que guarda los restos del Barón será llevado a un cementerio de los suburbios berlineses, para enterrarlo allí, cerca de la residencia familiar.

Entre los muchos mensajes recibidos por la madre del aviador, hay uno del cuerpo aéreo irlandés, uno de cuyos miembros, el Coronel Fitzmaurice, hizo con Huenefeld el vuelo del Bremen.

Venta Especial de AJUARES DE CASA

SEPTIMO DIA

El éxito sin precedentes de esta VENTA DE AJUARES DE CASA se basa en que los artículos de calidad más exquisita pueden ser adquiridos en estos días por una cantidad mínima de dinero.

HABILITE SU CASA AHORA, ES UNA OPORTUNIDAD SINGULAR.

Ejemplos de esta venta extraordinaria:

Juegos de cama de guarandol de hilo puro; bordados al pasado uno, calados y con randas otras.

Valían 38,00 -- En estos días 18,00

Juegos de mantel de hilo puro. Un mantel de 160 x 160 y seis servilletas.

4,75

Batas para el baño, de felpa inglesa

Valían 14,00 -- En estos días 8,00

LA REBAJA ES GENERAL Y PROPORCIONADA EN TODOS LOS ARTICULOS DE LOS DEPARTAMENTOS DEL PRIMER PISO:

MANTELERIA, ROPA DE CAMA, TOALLAS, COLCHONES, UNIFORMES DE SIRVIENTES, PAÑOS DE COCINA, TAPETES, TRAJES DE CASA, ETC.

El Encanto

Se Encuentra En Buenas Condiciones Económicas P. Rico

El mercado de los Estados Unidos asegura a dicho país la prosperidad efectiva para sus industrias y comercio

DECLARACIONES A UN REPORTER DEL DIARIO

Durante el año de 1928 en Puerto Rico fueron embarcadas para Norteamérica mercancías por valor de $97.214.8..

Una vez en San Juan de Puerto Rico, el repórter del DIARIO DE LA MARINA creyó conveniente conocer algunos detalles de la situación económica de la Isla. Al efecto obtuvo del señor R. Mc Key, Comisionado Federal de Comercio, dtclaraciones de verdadera importancia.

El señor Mc Key dijo:

—Puerto Rico disfruta, en consecuencia de la prosperidad económica dt Puerto Rico. Acabo de rendir un informe a Washington, dando cuenta de ello.

—¿Cuáles son las fuentes de riqueza de la Isla?

—Azúcar, tabaco, frutas, alcohol, algodón...

—¿Son los Estados Unidos el único mercado de esos productos, naturalmente?

—El único mtrcado. Vea usted. Puerto Rico exportó a Norteamérica en el año de 1928 que acaba de transcurrir, productos por valor de $97.214.844.

—¿No obstante el ciclón que azotó el país?

—Pese al huracán Sin él las exportacionts serían mayores. En lo que a las frutas y a la melaza respecta, el ciclón produjo aquí estragos de consideración. En el caso de que las exportaciones de frutas y melazas hubieran alcanzado la misma cifra qut en el año anterior, por causa del ciclón sufrimos una merma de $1.250.000.

—Pero en general ¿las exportaciones aumentan o disminuyen cada año?

—Aumentan visiblemente. En 1928, sin embargo dt la merma por el huracán, se nota un aumento de $312.214.820. Y no se crea que sólo en azúcares, tabaco, frutas, etc., cifra su porvenir Puerto Rico. Tenemos otras fuentes también qut se cultivan con éxito y que responden a los esfuerzos que se le dedican. Por ejemplo: Labores de aguja cuya exportación alcanzó tn dinero la suma de $9.216.695. Hay también pescado fresco, carey, aceite de algodón y confites, azúcar refinada...

—Esas labores de aguja a que usted se refitre ¿son exclusivamente bordados a mano?

—No exclusivamente. Se refieren también a telas de hilo que aquí se manufacturan. Es una de las manufacturas que más progrtsos ha hecho en este último año. Los artículos de nilo que produce Puerto Rico son notables. Se exportan trajes, sábanas, manteles, pañuelos, ropa interior. Ya st ha comenzado a embarcar artículos de lana y seda. No solamente las estadísticas anteriores sino la evidencia del interés de los comerciantes del Nortt de la Isla nos hacen creer en los progresos de esta nueva industria de bordados y costura. Calcule usted que en tl mes de Diciembre último se han hecho embarques de ellos por valor de dos millones de pesos.

—¿Y del café hay grandes embarques?

—Se exporta todo lo posiblt, pero la caña hace más progresos.

—Los productos de Puerto Rico, uan teniendo preferencia de consumo en los Estados Unidos, sufren mermas en sus prtcios?

—Sufren muy poca, puesto que apenas tienen competidores dentro de la Nación Americana. Ni siquiera el mosaico, el ladrillo, el artículo de barro cocido que encuentra allí competidores, dejan de venderse a buen precio.

—¿Proteje el Gobierno de Washington al comercio y a la industria de Puerto Rico?

—Claro está que los rodea de toda clase de defensas. Véase bien que Puerto Rico pertenece a la Unión y forma parte de la misma.

El Arte es una fiesta perpetua de la vida. La sola cosa con belleza esencial que la redime.

Paradójicamente, el artista carga en su corazón la infinita tristeza del mundo.

Mañana dan "su baile". Para que resulte una fiesta de insuperable alegría han derramado la generosidad de su gracia con alardes de arte, festejos e ingenio.

Será mañana, en el Teatro Nacional. El triste Pierrot que es el artista hará duo a la alegría de Arlequín. Dirán juntos los versos dolorosamente risueños de Machado:

"Pierrot y Arlequín
mirándose sin
rencores,
después de cenar
pusiéronse a hablar
de amores".
.....

Mañana es el baile. No se inquiete si le faltan algunos detalles a su toilette.

Un vestido, un disfraz, un abrigo, un chal, un mantón, cualquier prenda que usted necesite con urgencia la encuentra—a un precio ventajosísimo —en uno de los Departamentos de EL ENCANTO.

SERPENTINAS

Gran surtido, en color entero o tricolor. De distintos tamaños.

Muy baratas.

Besitos de Carnaval.

Una moda impuesta por los famosos cabarets de París y Nueva York. Bolitas de algodón de diferentes colores. 0,15 la Bolsa.

Bolas de Nieve

Otro detalle de gran novedad y lucimiento en todo baile de Carnaval.

FLORES

Hemos puesto en varias mesas, en la planta baja, por San Miguel y Galiano, varias mesas en las que ofrecemos, a precios insospechadamente bajos, flores propias para adornos de vestidos de baile y Carnaval.

Grupos y ramos, algunos de tisú. Varios colores	0,05
Ramos de seda, en tamaño grande	0,10
Guirnaldas y frutas	0,15
Flores de seda y terciopelo, muy finas	0,20
Claveles en dos tonos. Grupos de 4 ó 6	0,25
	0,35

El Encanto

El Encanto

SEGUNDO PISO

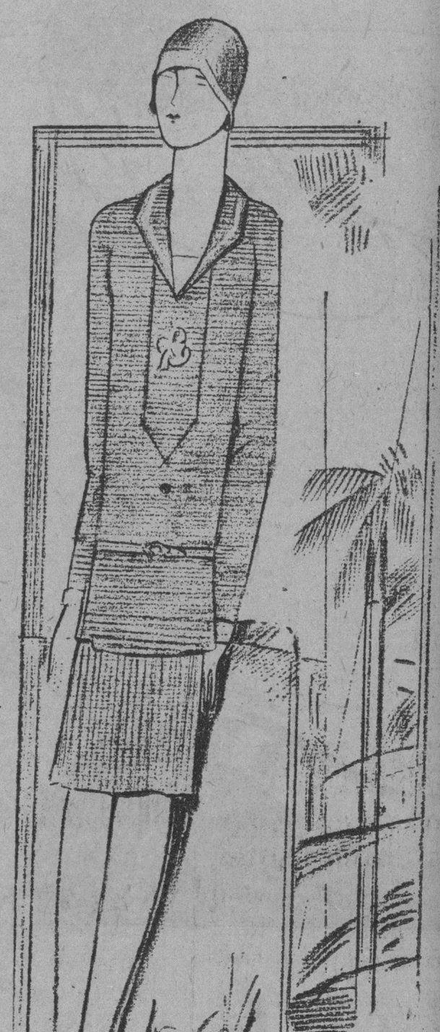

Vestidos *de* Media Estación

Hemos puesto a la venta una preciosa colección de vestidos de entretiempo.

Colores neutros

Desde 17.50

Estilos juveniles

Están interpretados en sedas estampadas o de color entero.

Los hay de dos piezas - modelos *sport* - y enterizos de más vestir.

Son nuevos, según las indicaciones de los grandes modistos franceses. Un avance de lo que será la moda en la próxima temporada.

M.E.C.D. 2016

SECCION 2ª

Para quejarse M-8404 si no tiene buen servicio M-8404

DIARIO DE LA MARINA

Para dictar sus anuncios clasificados A-3333 A-1014

SECCION 2ª

AÑO XCVII — Acogido a la franquicia postal — LA HABANA, VIERNES 8 DE FEBRERO DE 1929 — El periódico más antiguo de Cuba — PAGINA QUINCE

TERMINADA LA LICENCIA, HOY TOMARA POSESION DE LA SECRETARIA DE JUSTICIA EL LICENCIADO J. M. BARRAQUE

EL DOCTOR SANTIAGO C. REY TRATO CON EL SEÑOR PRESIDENTE DE LA REPUBLICA SOBRE EL PROGRAMA LEGISLATIVO ECONOMICO A RESOLVER

EL LUNES SERA LA PROCLAMACION DEFINITIVA DEL DR. VIRIATO GUTIERREZ

SE ESPERA QUE ASISTA EL SEÑOR PRESIDENTE DE LA REPUBLICA A LA INAUGURACION DEL LOCAL PARA LA SUB-ESTACION DE POLICIA DE A. NARANJO

DISTINCION AL DR. DOMINGUEZ ROLDAN

Fué electo presidente de la Sociedad de Radiología

Acaba de ser electo Presidente de la Sociedad Cubana de Radiología y Fisioterapia, el doctor Alfredo Domínguez Roldán, que desempeña los servicios de Radiólogo en el Centro Balear, Sanatorio La Milagrosa y Clínica de Ledón Uribe.

Es además Médico visitador de la Sala de Cáncer para mujeres del Hospital Calixto García, Vicepresidente de la Liga Contra el Cáncer, Miembro de la Academia de Medicina de la Habana, Miembro de la Radiological Society, y de la Roentgen Ray Society.

Felicitamos a nuestro distinguido amigo y a la Sociedad que lo cuenta como regidor de sus destinos.

SECRETARIOS QUE DESPACHAN

El Presidente de la República, ayer mañana, en su despacho del tercer piso, separadamente, estuvo despachando asuntos administrativos con los Secretarios de Sanidad doctor Francisco María Fernández, con el General Alemán, Secretario de Instrucción Pública, que le informó de su reciente viaje a Oriente donde en su nombre inauguró en Santiago, la Escuela Industrial; el Secretario de Comunicaciones Ingeniero Sánchez Aballí; al licenciado Barraqué, Secretario de Justicia, que le informó que hoy tomará posesión nuevamente de su cartera, después de licencia de un mes que disfrutó.

También conferenció el Presidente con el Jefe del Ejército General Herrera y con el Jefe de la Policía Nacional.

ASUNTOS DE VILLACLARA

El Presidente del Consejo Provincial de Santa Clara, General Jacinto Portela, se entrevistó con el Secretario de Justicia, licenciado Barraqué, tratando de asuntos judiciales relacionados con aquella ciudad villaclareña.

LOS PROBLEMAS ECONOMICOS

El líder de la minoría en la Cámara, doctor Santiago Rey, fué visita ayer de Palacio. Conferenció con el Presidente Machado, tratando en ese cambio de impresiones, respecto de la labor congresional y el programa legislativo económico a desenvolver.

EL DIRECTOR DE "EL MUNDO"

Otra de las visitas a Palacio ayer fué la del Director del colega "El Mundo", doctor Ricardo Lancís. Trató asuntos particulares con el doctor Viriato Gutiérrez, Secretario de la Presidencia, quien lo felicitó por su onomástico.

Otras muchas felicitaciones recibió el doctor Lancís durante su permanencia en el Palacio, donde también vimos y saludamos al representante a la Cámara señor Ricardo Campos que festejaba su santo.

LA PROCLAMACION DEL DOCTOR VIRIATO GUTIERREZ

El Gobernador de la Habana, señor Ruíz, conferenció ayer largo rato con el Secretario de la Presidencia y senador de la República doctor Viriato Gutiérrez. Cuando se retiraba de Palacio dijo a los periodistas que el lunes a las diez de la mañana será la proclamación definitiva del doctor Gutiérrez Valladón, para el alto cargo a que fué electo por los Partidos Nacionales Políticos.

EL BANQUETE AL CUERPO DIPLOMATICO

Anoche se celebró en Palacio el anunciado banquete con que anualmente cumplimenta el Presidente de la República a los distinguidos miembros del Cuerpo Diplomático Extranjero acreditado en la República.

Este acto, de puro carácter social, es reseñado por el maestro de la Crónica, nuestro querido Fontanills.

EL SENADOR CORTINA

En las últimas horas de la mañana celebró una entrevista con el Presidente de la República, tratando asuntos de carácter particular, el Senador José Manuel Cortina.

NUEVA ESTACION

El Teniente Coronel Perdomo, Jefe de la Policía Nacional, a su salida de Palacio, nos informó que se ha señalado definitivamente para el día 14 del presente mes la inauguración del nuevo local para la Estación de Policía de Arroyo Naranjo. A ese acto se espera que asista el señor Presidente de la República.

OERSHING Y FLETCHER SALIERON PARA EUROPA

NUEVA YORK, febrero 6 (AP).—Hoy salió hacia Europa, en el Leviatan, el General John J. Pershing, acompañándole su hermana, May Pershing.

En el mismo buque salió hacia Italia, el Embajador de los E.U. en Roma, Henry P. Fletcher, quien acompañó al Presidente electo Hoover en su viaje por Sur América.

Próxima Convención del Club de Gerentes de Exportación de N. York

En un almuerzo dado recientemente por el Club de Gerentes de Exportación de Nueva York, dictó una interesante conferencia sobre la América Latina el señor Samuel Vauclain, Presidente de la Baldwin Locomotive Works.

El señor Vauclain, a quien amenudo se le ha llamado el mejor vendedor de los Estados Unidos para la exportación, acaba de llegar de Sur América y regresó lleno de optimismo sobre las posibilidades de negocios de esos países y sobre sus condiciones de vida.

Antes de su viaje el señor Vauclain creía que las condiciones de vida eran muy deficientes e incómodas; pero sus ideas cambiaron totalmente y declaró "que si su Compañía no pudiera enviar sus agentes al cielo debiera enviarlos a Sur América, en donde pueden vivir con gran lujo y refinamiento y además, con ventajas que no tienen los mismos residentes de los E. Unidos".

En cuanto a los negocios, el señor Vauclain habló de un modo muy animado y declaró que Sur América se encuentra en el principio de una era notable de desarrollo.

El Club de Gerentes de Exportación de Nueva York, es una organización que cuenta con cerca de 500 miembros, representantes de los principales manufactureros norteamericanos y en su seno tienen representación más del noventa por ciento de los productos que se fabrican en este país. Cada dos semanas se reúnen los miembros en uno de los principales hoteles de la ciudad, almuerzan juntos, y atienden a una conferencia dada por algún miembro de alguna gran Compañía, que acabe de llegar de algún viaje al extranjero.

Anualmente, el Club de Gerentes de Exportación de Nueva York tiene su Convención, que se verifica en el Hotel Pennsylvania. En estas convenciones tienen una sesión matinal y otra por la tarde, donde se discuten todos los puntos que interesan a los miembros; generalmente hay varios oradores y al final los asistentes hacen preguntas, o expresan sus puntos de vista.

Por la noche hay un gran banquete, al cual se invitan oradores de fama nacional e internacional en los negocios y en el Gobierno. Hace tres años, por ejemplo, habló el señor Hoover, actual Presidente electo, al año siguiente, el señor Gerard Swope, Presidente de la General Electric Co., y el año pasado el señor J. D. Mooney, Presidente de la General Motors Export Corp.

La próxima Convención tendrá lugar el 19 de marzo de este año, en el Hotel Pennsylvania. Cualquier hombre de negocios de la América Latina que se encuentre en Nueva York en ese día, debe hacerse reservar puesto, para lo cual debe escribir al Export Managers Club, Woolworth Building, New York City. En la Convención se les recibirá muy bien y les será muy beneficioso porque se darán cuenta de los métodos de Exportación de los Estados Unidos y de los ideales que se persiguen.

PESAME OFICIAL DEL GOBIERNO DE CUBA A CAUSA DEL FALLECIMIENTO DE LA REINA DOÑA MARIA CRISTINA

EL REY DON ALFONSO XIII ENVIO AL GENERAL MACHADO UN EXPRESIVO MENSAJE DE GRATITUD POR EL TESTIMONIO DE CONDOLENCIA RECIBIDO

LOS GOBIERNOS INTERESADOS, INVITADOS AL CONGRESO DE METEOROLOGIA

FACILIDADES PARA EL DESEMBARCO, HOY, DE LAS REINAS DE BELLEZA DE LOS ESTADOS UNIDOS Y CORTESIAS DE ESTILO A VARIOS DIPLOMATICOS

El Secretario de Estado, doctor Rafael Martínez Ortiz, y el Subsecretario, doctor Miguel Angel Campa, llevaron a cabo en la mañana de ayer una atenta visita a la Embajada de España en Cuba con el objeto de manifestar al actual Encargado de Negocios de España, señor Alvaro de Maldonado, el pésame oficial en nombre de la República y de la Cancillería cubana.

El señor Maldonado, más tarde, se personó en la Secretaría de Estado, dando personalmente las más culmplidas gracias por la gentileza demostrada por el señor Canciller y por el Director del Protocolo.

UN SENTIDO CABLEGRAMA DEL REY ALFONSO

El Rey Alfonso, de España, que ha perdido a su agusta madre repentinamente, envió y fué recibido ayer en la Secretaría de Estado, un parte telegráfico consignado al señor Presidente de la República, General Machado y redactado en los siguientes términos.

Presidente de la República de Cuba.

"De todo corazón agradezco la participación que tan cariñosamente toma de mi inmenso dolor".

(F.) Alfonso Rey.

De este telegrama sentidísimo del monarca es español se dió cuenta al Presidente inmediatamente.

EL GOBIERNO DE CUBA Y EL CONGRESO INTERNACIONAL DE METEOROLOGIA

El Subsecretario de Estado, doctor Miguel Angel Campa, redactará una nota, siguiendo un acuerdo tomado por un reciente Consejo de Secretarios habido en la mansión presidencial, de no sólo invitar, sino instar, a los gobiernos interesados en combatir los ciclones de las Antillas, para que concurran con sus delegaciones al próximo Congreso Internacional de Meteorología que se celebrará en la Habana dentro de muy breve, como advertimos en pasados días y en su oportunidad a nuestros lectores.

Serán diez y seis las naciones que se inviten a la concurrencia del citado Congreso, diez y seis contando con Cuba, que como sede de la misma, es la que estará encargada de solicitar a los gobiernos respectivos para que concurran.

Las invitaciones se extenderán a las repúblicas de Colombia, Costa Rica, México, Venezuela, Guatemala, Haití, Honduras, Nicaragua, Panamá, El Salvador, República Dominicana y las naciones europeas de Francia, Inglaterra, y Holanda, que poseen territorios en la zona que más es afectada por los meteoros.

FACILIDADES DE DESEMBARCO A LAS REINAS DE BELLEZA

La Secretaría de Estado ha dispuesto que se le ofrezcan facilidades de desembarco a las reinas de belleza que llegarán a la Habana en el día de hoy, a bordo de distintos buques que hacen la travesía entre los Estados Unidos y Cuba.

Entre las agraciadas con esta disposición cortés, se cuentan Miss California, que llega hoy a la Habana a bordo del barco "California"; a Miss New Orleans y a Miss Galveston, que también desembarcarán hoy y que viajan en el vapor "Turrialba", Miss San Petersburg y Miss San Louis que llegan en la misma fecha, por la vía de los Cayos, y por último, a Miss Miami, que desembarcará en la Habana mañana sábado a bordo del vapor "Iroquois", que pertenece a la Compañía de la Clyde Line.

CORTESIA DE ESTILO Y DE ADUANA A VARIOS DIPLOMATICOS

Han sido peridas a la Secretaría de Estado—y concedidas ya—cortesías de estilo y de Aduana para varios diplomáticos extranjeros que llegarán a este puerto en estos días.

Entre éstas, para el señor Fernan Veverka, Ministro de Checoeslovaquia en Cuba, que llegara a la Habana con objeto de presentar credenciales de cargo, y seguir inmediatamente rumbo a Washington, lugar de residencia, pues ostenta al mismo tiempo la representación diplomática de su país en la capital de los Estados Unidos.

El nuevo Ministro de Checoeslovaquia viaja en compañía de su distinguida esposa, ambos llegarán a este puerto el día 12 a bordo del vapor "Caronia"

Solicitud de cortesías para el Ministro de México en Panamá, Lcdo. Ignacio Noris, que pasará por la Habana y lugar donde estará solamente breves momentos. Dicho diplomático sale del puerto de Veracruz el día 11 y marchará inmediatamente hacia Panamá lugar donde presentará sus credenciales de ministro. Llegará en el vapor francés "Mexique"

Solicitud para el Lcdo Romeo Ortega, noticia que dimos oportunamente, Ministro de la República de México en Suecia, y que fué hace algunos años plenipotenciario de la amiga nación en esta capital.

Y por último han sido solicitadas las cortesías de estilo y de aduana para el Gobernador Alfred Smith que llegará a la Habana, en viaje de recreo hacia el 11 de los corrientes. Mr. Alfred Smith se encuentra en la actualidad disfrutando de un viaje de placer en la bella ciudad de Miami.

TARJETAS DE PESAME

El Secretario y el Subsecretario de Estado, se personaron en la mañana de ayer en la Legación de Francia, con el objeto de dejar en manos del señor Ministro sus tarjetas de pésame por la muerte del oficial del "Edgard Quinett" que falleció víctima del suicidio.

SE INTERESAN EN SUR Y CENTRO AMERICA POR LA PROPAGANDA QUE INICIARA CUBA DE SUS PRODUCTOS

Verdadero interés existe por los gobiernos de las naciones amigas de Sur y Centro América la noticia llegada a cada una de sus capitales del viaje que han de emprender dentro de brevísimos días los delegados comerciales cubanos, doctor Ceberio y señor López, respectivamente. Y conocemos ese gran interés, por noticias llegadas a la Secretaría de Estado enviadas a ese centro por nuestros cónsules y agentes diplomáticos, los cuales manifiestan en la mayor parte de sus comunicaciones que entre los elementos comerciales e industriales de esos países hay verdadera curiosidad en conocer de visu las bondades de nuestra incipiente industria nacional, hábilmente manifestadas en perfectas monografías y ejemplares de cada uno de los productos que se elaboran en nuestras fábricas.

Los gobiernos de cada uno de los países que visiten los señores Ceberio, Secretario de la Asociación de Industriales de Cuba y el señor Enrique López, Cónsul de segunda clase de la Secretaría de Relaciones Exteriores de Cuba, les ofrecerá un magnífico recibimiento, ya que ambos señores ostentan sus cargos con carácter diplomático, y a los cuales se les ofrecerá toda clase de facilidades así como las cortesías de estilo.

En Centro América se espera que surta grandes y positivos efectos la campaña que se emprenderá en lo que respecta a las bebidas alcohólicas, pues es sabido, y así lo demostró el señor Nemesio Ledo en un folleto que fué del mayor agrado de la Cancillería, y por haber ocupado el cargo de Ministro ad interim en los países centrales de América, que en ellos se consume gran cantidad de bebidas, la mayor parte de fabricación inglesa y francesa, desconociéndose por la mayoría de los habitantes el ron cubano, quizá una de las bebidas espirituosas más puras y menos dañinas del mundo.

Tan pronto como termine el raid de los delegados comerciales cubanos por América del Sur y por las Antillas, se emprenderá otro por Africa y Europa, pues existe en la Secretaría de Estado verdadero interés de servir en lo posible a la que será en su día una potente industria nacional, fuente de ingresos positivos para el erario público y sostén futuro de la República.

Tan pronto como tengamos más noticias a este respecto las ofreceremos en la seguridad que han de interesar profundamente a los lectores que siguen paso a paso el desarrollo de la industria cubana.

INTERCAMBIO MUSICAL CON BILBAO

El señor Baldomero Marozzi, cónsul de Cuba en Bilbao, dió cuenta recientemente a la Secretaría de Estado, sobre la propaganda que se viene realizando para el mayor conocimiento y divulgación de las obras musicales cubanas. Al propio tiempo desea conocer las casas de efectos musicales, con sus respectivas direcciones, que existen en la Habana y en las demás ciudades importantes de la República. Nombres de autores musicales cubanos y sus direcciones; nombre de autores musicales extranjeros que residan en Cuba. Piezas musicales que se hayan editado en la República, de los autores cubanos y extranjeros antes referidos.

Además, una sociedad artística de Bilbao, desea entablar relaciones musicales con Cuba, pues ha manifestado que es en extremo conveniente se envíe una detallada relación de casas de Cuba que se dediquen a la venta de rollos de pianola de música cubana, catálogos, etc.

EXPORTACION DESDE BURDEOS A CUBA

El señor Pérez Cisneros, Cónsul de Cuba en Burdeos, dió cuenta a la Secretaría de Estado, que el valor total de lo exportado para Cuba desde Burdeos durante el mes de diciembre último, ascendió a la cantidad de 119,911 francos.

ESTIMADO DE LA ZAFRA EUROPEA

El Agregado Comercial de Cuba en Washington, informó a la Secretaría de Estado, sobre el estimado de la zafra europea.

La International Association for Sugar Statistics emitió el siguiente estimado de 1928-29 en la producción de azúcar europea para los países que la Asociación representa, cuyas cifras son en toneladas métricas: 6.018.500 en catorce países representados

INFORMES CONSULARES

El señor Antonio Ros, Cónsul de Cuba en Milán, informó a la Secretaría de Estado acerca de los precios de los artículos cotizados en esa plaza.

El señor Ibrahim Urquiaga, Ministro de Cuba en Oslo, dió cuenta también sobre la recaudación y exportación a Cuba desde Dinamarca, Noruega, y Suecia en el mes de diciembre último.

El Cónsul de Cuba en Panamá, señor Pedro P. Pérez, informó que el Ejecutivo de ese país ha dictado un decreto por el cual se habilita para el comercio exterior el puerto denominado "Puerto Amuelles", de la provincia de Chiriquí

SOBRE LOS ARANCELES DE ADUANA EN ESPAÑA

Se ha recibido el siguiente informe sobre los aranceles de Aduana en España:

"Por Real Decreto Ley del Ministerio de Economía Nacional; se dispone que desde el primero de Enero de 1929, quedan caducadas las consolidaciones de derechos comprendidas en los convenios comerciales con tarifas anexas de derechos consolidados sustituidos por la cláusula de la nación más favorecida en las revisiones efectuadas en los mismos, y se restablece la segunda tarifa del Arancel vigente como tipo de derechos mínimos, aplicables exclusivamente a los países convenidos. La citada segunda tarifa será la establecida en la edición oficial de los aranceles, publicada por Real Orden de 25 de Octubre de 1927, con arreglo a lo dispuesto en el Decreto de 20 de julio del mismo año, sin otras alteraciones que las expresadas en la disposición reciente, cuyos derechos substituirán, en dicha tarifa, a los que figuran en la edición referida, conservando, para cada partida, la forma y unidad de adeudo que consta en la citada edición oficial. Las mercancías que se importen a partir del primero de Enero y que hubieran salido del país de origen con anterioridad a la fecha de publicación de este Decreto, serán sometidas a las variaciones arancelarias que en el mismo se establecen, siempre que le sean favorables, y en caso contrario, disfrutarán del régimen vigente, rigiendo, a los efectos de la comprobación de la fecha de salida para las procedencias directas, la del visado consular del manifiesto, y para las procedencias indirectas, la fecha del conocimiento directo para España".

DETENCION DE 26 RECLAMADOS

Fueron puestos a disposición de las diversas autoridades

Por estar reclamados fueron detenidos en el día de ayer por la policía, las personas siguientes:

Obdulio Pérez García, mecánico y vecino de P. Cerrada No. 1, reclamado por el J. C. de la S. Segunda.

José Ramón González Teran, conductor y vecino de Palatino y Fomento, reclamado por el J. C. de la S. Quinta.

Pedro Fariñas Lemus, chófer y vecino de Palatino y Fomento, reclamado por el J. C. de la S. Quinta.

Victor Gómez Acosta, chófer y vecino de Palatino y Fomento, reclamado por el J. C. de la S. Quinta.

Antonio Anqueira Armas, chófer y vecino de Palatino y Fomento, reclamado por el J. C. de la S. Quinta.

Amado Zayas, chófer y vecino de Palatino y Fomento, reclamado por el J. C de la S. Quinta.

Pedro Acosta Quintana, chófer y vecino de Palatino y Fomento, reclamado por el J. C. de la S. Tercera.

Oscar Pérez Galvez, chófer y vecino de Palatino y Fomento, reclamado por el J. C de la S. Segunda.

Arcadio Rivera Insua, chófer y vecino de Palatino y Fomento, reclamado por el J. C de la S. Segunda.

Juan M. Riego Blanco, chófer y vecino de Palatino y Fomento, reclamado por el J. C de la S. Segunda.

José Luis Mani Ortiz, chófer y vecino de Palatino y Fomento, reclamado por el J. C de la S. Segunda.

Miguel Castillo Aday, chófer y vecino de Palatino y Fomento, reclamado por el J. C de la S. Segunda.

Celestino M. Torres Silva, chófer y vecino de Palatino y Fomento, reclamado por el J. C de la S. Segunda.

Rafael Valdés, chófer y vecino de Palatino y Fomento, reclamado por el J. C. de la S. segunda.

Gervasio Santiago Parrondo, del comercio y vecino de M. Gómez 383, reclamado por el J. C. de la S. Segunda.

Pedro Rodríguez Rodríguez, del comercio y vecino de Milagro y Porvenir, reclamado por el J. C. de la S. Quinta.

Clemente Beresteigo Cando, carpintero y vecino de Enma y Marina, reclamado por el J. C de la S. Quinta.

Manuel Rey Pomares, del comercio y vecino de M. Gómez No. 155, reclamado por el J. C. de la S. Segunda.

Osana Gallo, vendedor ambulante, vecino de Luzuriaga No. 122, reclamado por el J. C. de la S Segunda.

Ramón González Freire, chófer y vecino de Gloria No. 198, reclamado por el J. C. de la S. Cuarta.

Antonio Coca Hernández, chófer y vecino de Lincon y Armas, reclamado por la Sala Tercera de lo Criminal de la Audiencia de la Habana, que lo condenó a siete días de arresto, en causa que se le siguió por un delito de lesiones.

Bartolomé Martínez, vecino de Escobar No. 121, reclamado por el J. C. de la S Segunda.

Raimundo León y Ponce, del comercio y vecino de I. No. 206, reclamado por el J. C. de la S. Segunda.

Juan Díaz Ferrera, mecánico y vecino de Oquendo No. 3 reclamado por el J. C. de la S. Tercera.

Jesús González, chófer y vecino de Quiñones No. 56, reclamado por el J. C. de la S. Tercera.

Rafael Sotolongo Batista, chófer y vecino de San Ramón No. 17, reclamado por el J. C. de la S Tercera, siendo remitido al Vivac.

ALAMAC HOTEL

Broadway and 71 st Stre..
New York

Conocido y recomendado por las principales familias que visitan esta Metrópolis. Ambiente refinado, atención individual, sirvientes de habla española, cocina ESPAÑOLA Y AMERICANA.

EL HOTEL ALAMAC
pertenece a la cadena de hoteles de la renombrada
KNOTT CORPORATION

LA KNOTT CORPORATION
Tiene el gusto de informar a usted que han nombrado al
SR. ANTONIO AGUERO
Gerente Hispano de sus 18 Hoteles situados en la ciudad de Nueva York

LISTA DE DICHOS HOTELES
PLAN AMERICANO
(con comidas(
Hotel Eearle, Plazoleta de Washington, Norte Oeste.
Hotel Holley, Plazoleta de Washington, Oeste.
Hotel Irving, Parque Gramercy, Sur.
Hotel Judson, Plazoleta de Washington, Sur.
Kew Gardens Inn, Kew Gardens, L.I.
Hotel Le Marquis, 12 Este Calle 31.
Hotel Van Rensselaer, 17 Este Calle 11.

PLAN EUROPEO
(cuartos solamente)
Hotel Alamac, Broadway y Calle 71.
Hotel Albert, 65 Plaza de la Universidad.
Hotel Arlington, 18 Oeste Calle 25.
Hotel Chelsea, 222 Oeste Calle 23.
Hotel Hamilton, 143 Oeste Calle 73.
Hotel New Weston, 34 Este Calle 50.
Hotel Peter Stuyvesant, Parque Central Oeste y Calle 86.
Hotel St. Andrew, Broadway y Calle 72.
Hotel St. Hubert, 120 Oeste Calle 57.
Hotel Wellington, Avenue 7 y Calle 55.

Para precios y demás detalles completos, tengan la bondad de dirigirse al
SR. ANTONIO AGUERO
Gerente Hispano de dichos hoteles
HOTEL ALAMAC
Broadway and 71st Street
New York
Cable Alamacotel

Todos estos hoteles se hallan situados convenientemente para satisfacer todos los gustos, desde los más refinados hasta los más económicos. Diversidad de precios y servicio esmerado en cualquiera de ellos

EL TERROR ENTRE LOS INDOSTANOS

Motines en Bombay entre los indostanos y pathanes muslimes

ANOCHE LLEGARON TROPAS

Los pathanes dejaron sus porras y usaron cuchillos

BOMBAY, India inglesa, febrero 7 (A. P.)—Bombay está pasando por el quinto día consecutivo de motines y encuentros entre los indostánicos y los pathanes muslimes, pero esta noche habían llegado refuerzos militares y se celebró una reunión de ciudadanos con el fin de prestar apoyo a las autoridades a fin de conservar el orden.

Las bajas se cree que exceden de ochenta, la mayor parte indostánicos, entre ellos siete heridos de bala causados durante las descargas hechas por las tropas sobre las multitudes rebeldes.

Los pathanes, que son una tribu guerrera del Afganistán, abandonaron hoy las porras que usaban como armas de combate y apelaron a cuchillos y puñales. Un pathan, sacado en un bazar, dió muerte a cuatro indostánicos e hirió a varios otros por medio de su habilidad en el manejo del cuchillo.

Esta tarde una partida de pathanes que regresaba de los muelles atacó a un comerciante indostánico que se hallaba sentado frente a su tienda. En los momentos en que le daban muerte a puñaladas, otro tendero próximo cerró sus puertas, pero los pathanes se abrieron paso y dieron muerte a este otro comerciante y a un hijo suyo.

Saquearon además los establecimientos y después comenzaron a correr locamente por las calles sembrando el terror entre los indostánicos. A pesar de los esfuerzos de las tropas para copar a los pathanes, todos lograron huir.

Importante al Comercio y a la Industria

La competente agencia de anuncios "Estudio Valls", ha extractado de los principales tratados de publicidad, lo que es básico y en que están de acuerdo todos los autores, con el fin de divulgar la ciencia del anuncio.

En este mismo lugar iniciaremos próximamente la publicación de una serie de artículos confeccionados por el "Estudio Valls" sobre tan importante materia que seguramente habrá de interesar enormemente a todos cuantos se dedican en Cuba al noble ejercicio de la industria y el comercio.

EXITO LABORISTA EN INGLATERRA

Ganaron un escaño que hasta ahora era de los conservadores

LONDRES, Febrero 7. (UP.)—Los laboristas ganaron hoy el escaño en la Cámara de los Comunes del distrito de South Battersea, que hasta ahora pertenecía a los conservadores, habiéndolo ocupado últimamente el Vizconde Curzon, que pasó a la Cámara de los Lores, por su sucesión del título de Conde de Howe. El candidato laborista, W. Bennett, triunfó por una mayoría de unos quinientos votos.

PRESOS FUGADOS EN HONDURAS

Se cree que se dirigieron a la frontera nicaragüiense

TEGUCIGALPA, Honduras, Febrero 7. (AP.)—Tres penados fueron heridos por los escoltas en los momentos en que intentaban escapar de la penitenciaría de Choluteca, pero varios otros lograron la fuga y se cree que han tomado rumbo hacia la frontera con Nicaragua.

QUIERE MATARLO

Denunció en los Expertos Wong Chong, asiático, vecino de Dragones 96, que su compatriota Juan Acon le dió de plazo 72 horas para que aparezcan unas ropas que se ha empeñado en que él le perdió no siendo cierto, o matarlo como un perro.

UN PERISCOPIO SUFRE AVERIAS

Pertenece a un submarino que estaba haciendo pruebas

KEY WEST, Estado de Florida, Febrero 7. (AP.)—Hoy llegó a este puerto el submarino de pruebas S-4, remolcado por el tender Mallard, para sufrir la reparación de un periscopio, averiado durante los experimentos de seguridad del jueves.

El teniente Comandante Dunbar, que tiene a su cargo las operaciones, dijo que no será antes del lunes.

El submarino estaba preparándose para sumergirse a 120 pies, cuando se advirtió ayer que el periscopio había sufrido una avería.

LA P. SARMIENTO EN BUENOS AIRES

Una muchedumbre enorme dió la bienvenida a la fragata

BUENOS AIRES, febrero 7. AP. Una muchedumbre enorme se reunió hoy al mediodía para presenciar el regreso de la fragata escuela argentina Presidente Sarmiento, que acaba de realizar una circunnavegación, para instrucción de los guardias-marinas de la Armada.

El Ministro de Marina fué el primero en saludar a la tripulación de la fragata, la que en marzo próximo iniciará un nuevo viaje de instrucción.

Dr. Felipe Rivero y Alonso

ABOGADO Y NOTARIO

Chacón 25. - Teléfonos: M-1472 y A-8142

Letrado Consultor y Notario de la "Asociación de Detallistas de la Habana" Notario de los Centros "Asturiano", "Balear" y "Cafés",

Estudio de los Doctores:
Manuel Fco. de Cinca. — Ricardo Elizalde e Hidalgo-Gato.
Angel Radillo Gancedo. — Rafael de Zendegui y Carbonell

Procuradores:
Urbano T. Gómez Cádiz y Manuel Martínez Cádiz

AUMENTO DE LA FLOTA INGLESA

La noticia del aplazamiento de su programa naval, falsa

LONDRES, febrero 7 (AP).—W. C. Bridgeman, primer Lord del Almirantazgo, aludió hoy a las noticias que se han publicado relativas a que el gobierno está a punto de aplazar su programa de construcción de cruceros de 1928, como gesto de desarme hacia los Estados Unidos.

Contestando a una pregunta que se le hizo en la Cámara de los Comunes, dijo que los preparativos para poner la quilla a los dos cruceros, una en este mes y la otra en marzo, continuan.

Hace dos días publicaron varios periódicos de Londres la noticia de un proyectado aplazamiento de estas construcciones, que se basaban en el hecho de que el almirante sir Charles E. Maden, jefe de estado mayor de la armada y primer Lord del Mar, había conferenciado en la Cámara de los Comunes con Mr. Bridgeman, primer ministro Baldwin y otros miembros del gabinete.

El Almirantazgo publicó después una nota diciendo que la presencia del almirante Madden en el parlamento no tenía ninguna relación con los cruceros.

LA OPOSICION DE LOS CENTRISTAS

Ese partido alemán decidió volver a su táctica antigua

EQUILIBRARA LAS FUERZAS

Retiraron del gabinete actual al único ministro que tenían

BERLIN, febrero 7. AP.—El partido centrista, que ayer retiró el único representante que tenía en el gabinete, ha decidido reanudar su tradicional posición anterior a la guerra, consistente en equilibrar las fuerzas entre el Gobierno y la oposición. Los jefes del partido esperan poder dictar por este medio la composición del gabinete y si este ha de estar integrado por elementos de la derecha o de la izquierda.

En los círculos bien enterados se tiene entendido que la gran presión que venían haciendo los afiliados al partido, obligó a sus jefes a retirar a Beheimrat von Guerard, ministro de Comunicaciones y de los Territorios Ocupados, del gabinete socialista de coalición. Los ministros acordaron hoy distribuirse los deberes de la cartera vacante, haciéndose cargo de la jurisdicción de los territorios ocupados el doctor Wilhelm Karl Severing, Ministro del Interior, y de las obligaciones del ministro de Comunicaciones el doctor Schaetzel, del departamento de Correos.

Antes de notificar al Canciller Herman Mueller la renuncia de Herr Von Guerard, los centristas pidieron que se diera representación a su partido en el Gobierno por medio de tres ministros. Los socialistas democráticos, a quienes dirige el Canciller Mueller y los doctores Severing y Hilferding, éste último ministro de Hacienda, deploraron la conducta de los centristas, negándose a esa pretensión, por entender que entonces la posición del Gobierno sería incierta en momentos en que debe ofrecer la mayor estabilidad, en vista de la próxima conferencia de los expertos de las reparaciones.

Los jefes de los nacionalistas piensan que los centristas se disponen a adoptar una actitud neutral en materia de las reparaciones, mientras los demócratas, que tienen puestos en el gabinete, están convencidos de que los centristas comienzan a desintegrarse como factor político.

El punto de vista de los demócratas se ha visto comprobado en el hecho de que los centristas perdieron algunos escaños en las elecciones del año pasado.

Desde entonces se han notado disensiones en su seno, declarando algunos de sus miembros que si retiraban el ministro que tenían en el gabinete, lograrían una oportunidad para reorganizarse.

RECIA BATALLA EN AFGANISTAN

Entre las tropas leales al rey y las de Habilullah Khan

MOSCU, Rusia, Febrero 7. (AP.)—La agencia noticiera Tass informa que se está librando en Afganistan una batalla entre las tropas de Habilullah Khan y las de Jalalabad y Kandahar, leales al Rey Amanullah.

EL PARLAMENTO EN EL CANADA

El gobernador indicó los dos asuntos principales a tratar

EL PACTO KELLOGG-BRIAND

Pacto con E. U. para conservar la belleza de las cataratas

OTTAWA, Canadá, febrero 7 (A. P.)—El vizconde Willingdon, gobernador general del Canadá, anunció hoy en su discurso que leyó en nombre del Rey Jorge V, con motivo de la inauguración del Parlamento, que el tratado Kellogg-Briand contra la guerra y el Pacto con los Estados Unidos para conservar la belleza de las Cataratas del Niágara son dos de las cuestiones que ha de tratar la legislatura en su presente sesión.

Pocas leyes se han de someter al Parlamento canadiense. Las medidas que están estudiadas, según indicó en su discurso, consisten en enmiendas de la ley electoral del Canadá, la ley de compañías, la de pesca y la de narcóticos.

El Gobernador expresó la satisfacción que causaban en los Dominios las noticias dando cuenta de que el Rey Jorge V se está restableciendo de su larga enfermedad, e hizo referencia a la "prosperidad sin precedentes" de los Dominios. Llamó la atención hacia el desenvolvimiento de la industria minera y sugirió la conveniencia de que se dicten algunas leyes suplementando las recomendaciones hechas por la Comisión de Pesca.

El Parlamento convocado hoy es el décimo sexto y se inauguró con el acostumbrado ceremonial y la pompa de las anteriores ocasiones.

TRABAJADOR HERIDO EN EL CAPITOLIO

Al caerle encima varias losetas, sufrió contusiones graves en la cabeza y cuerpo y fenómenos de conmoción cerebral, el obrero del Capitolio Severiano Damas Rodríguez, vecino de Esperanza 41.

SERVICIO AEREO INTERNACIONAL

El aeroplano correo 231 E, llegó ayer al Campamento de Columbia, procedente de Miami, a las 10.09 a. m., conduciendo 30 sacos de correspondencia que tenían 906 libras de peso y un total de 29.968 artículos postales.

Pasajeros

Por la vía aérea llegaron ayer de Miami, David H. Harman, David C. Joyce, Andreu Tangara y señora, Lilian N. Quayle, Leo Friede y señora, Rusel Jone, Karl N. Johnson, Walter H. Wright y señora.

Por la tarde embarcaron John C. Menlanthy y señora, Margarat Tacraigik, Anna Lewy, Ruth Dan Sant, S. R. Gruem, E. A. Craigie, George Taylor, E. Z. J. Olsem, J. S. Stamming y señora, Arthur M. Writhc.

M.E.C.D. 2016

DIARIO DE LA MARINA

FUNDADO EN 1832

DIRIGIDO HASTA 1919 POR DON NICOLAS RIVERO Y MUÑIZ

Editado por la Compañía DIARIO DE LA MARINA (S. A.), cuyo programa consiste "en la defensa de los intereses generales y permanentes de la Nación cubana, de los especiales de la colonia española establecida en la misma y de la unión y armonía entre los diversos elementos que conviven en el país".—Art. 1o. de los Estatutos.

OFICINAS: Nueva York . . . . . Broadway at 71 St. / Habana . . . . . Prado 102

PRECIOS DE SUSCRIPCION:

HABANA		PROVINCIAS		EXTRANJERO	
1 mes	$ 1.60	1 mes	$ 1.70	1 año	$ 21.00
3 idem	" 4.80	3 idem	" 5.00	6 meses . . .	" 11.00
6 idem	" 9.00	6 idem	" 9.50	2 meses	" 6.00
1 año	" 18.00	1 año	"19.00		

SUSCRIPCION DOMINICAL:

Sólo para el extranjero

(Países comprendidos en la Unión Postal).

6 meses . . . . . $ 4.20
1 año . . . . . " 8.40

(Países no comprendidos en la Unión Postal.)

6 meses . . . . . $ 5.00
1 año . . . . . " 10.00

Esta suscripción sólo dá derecho al número de los domingos.

TELEFONOS:

Anuncios clasificados y de suscriptores	A-1014 / A-3333	Deportes	A-4733
Quejas de suscriptores	M-8404	Departamento de Radio	M-7714
Redacción	A-0301	Fotógrafo y Rotograbado	M-6844
Anuncios Administración	A-5334	Imprenta	M-9685
		Secretario de Dirección	M-9785

PRESTACION DE FIANZAS

La Sala de Gobierno del Tribunal Supremo de Justicia acaba de dictar una resolución sobre un problema de trascendental importancia. Con motivo de la disparidad de criterio existente entre jueces y tribunales con respecto a la admisiún de pólizas de fianza prestadas por compañías dedicadas a ese género de servicio, venían surgiendo frecuentes conflictos, ya que en unos casos esas fianzas eran admitidas sin reparos y en otros rechazadas. A esto pone término la resolución que nos ocupa, sentando como norma que todas las pólizas deben ser admitidas.

Se exponen, sin embargo, en los fundamentos que sirvieron de base a esta resolución consideraciones que dejan en pie el problema fundamental con respecto a las inseguridades que suelen ofrecer las susodichas garantías. El presidente del Tribunal Supremo, en la moción que aprobada por la Sala de Gobierno constituye el acuerdo que nos ocupa, se expresa así: "Algunas de estas compañías realizan negocios sin ajustarse a las disposiciones que rigen su organización. A veces la garantía que responde a sus gestiones queda reducida o agotada como consecuencia de la incautación del importe de fianzas que no han pagado, y siguen, sin embargo, prestando otras sin cumplir la obligación esencial del afianzamiento de su gestión, impuesta por la Orden 181 de 1899. Haciendo asi operaciones al descubierto, sin tener ya garantía alguna en ocasiones con que responder a sus compromisos, son entidades irresponsables, atentas exclusivamente al lucro y dañosas para la causa pública.

En el transcurso de la época colonial, las fianzas que garantizaban el cumplimiento de obligaciones contraídas por personas naturales o jurídicas se prestaban en efectivo, en valores cotizables, en hipotecas, mediante ciertos requisitos, y también por medio de cartas de compromiso solidario, suscrita por personas de reconocida solvencia. En el caso de los empleados públicos, tales sistemas ofrecían no pocos inconvenientes, siendo frecuentes las ocasiones en que personas designadas para cargos afianzados no podían posesionarse del empleo, por carencia de medios para garantizar su fiel desempeño. A esta situación puso término la Orden 181 de 1899.

Constituyó, indudablemente, aquella orden un positivo progreso. Por ella se exigía a las compañías de fianzas un depósito de $25.000 para garantizar sus operaciones. Al calor de estas disposiciones, las compañías de este género, de antiguo arraigadas en los Estados Unidos y desconocidas en Cuba, tomaron carta de naturaleza en nuestro país. Aquella evolución, altamente estimable y plausible, particularmente para la clase de funcionarios y empleados cubanos que surgía al advenimiento del nuevo régimen político, tuvo la eficacia de una buena medida de emergencia, no complementada posteriormente a tono con el desarrollo económico y financiero del país, como pudo y debió serlo por medio de una legislación adecuada.

Datos compilados por la Comisión Nacional de Estadística ilustran sobre el interés que incumbe al Estado con respecto a la fiscalización de este género de actividades. Durante el año 1924, las compañías de fianzas establecidas en el país actuaron como fiadoras de 2.057 empleados públicos, de los que 870 prestaban servicios al Estado, 12 a los Gobiernos Provinciales y 1,175 a los Municipios, importando las fianzas $4.422.940 y las primas cobradas por su prestación $44.031.89. En un período de cinco años—de 1819 a 1924—empleados afianzados del Estado cometieron desfalcos ascendentes a $110.365.27, percibiendo el Estado en concepto de reintegro sólo $23.651.62. En igual período, empleados municipales afianzados cometieron desfalcos ascendentes a $171.059.55, de los que sólo fueron reintegrados a los Municipios $10.000.

No han faltado proyectos legislativos encaminados al remedio de tales anomalías. La efectividad de la fiscalización oficial se ha puesto más de una vez en parangón con la efectividad de la garantía que a las compañías de fianzas exige la Orden 181, de fecha 27 de septiembre de 1899. La primera parece no responder a las enseñanzas suministradas por el desastre financiero de 1920. La segunda se estima exigua para el volumen de los negocios de algunas entidades. Pero las buenas intenciones, en este como en otros casos, no han pasado de tales.

Aun dejando en pie, como lo deja el acuerdo del Tribunal Supremo que motiva estas notas, el problema fundamental de la inseguridad de las garantías que ofrece la prestación de fianzas por algunas compañías, pudiéramos encontrarnos en camino de llegar a su resolución definitiva, si se atienden las atinadas sugestiones que al efecto formula el presidente de nuestro más alto tribunal de justicia. A todas las compañías—dice el doctor Gutiérrez Quirós—"debiera exigirse la garantía en metálico o valores cotizables, con la declaración previa de su admisibilidad en la forma que aparece establecida por el artículo 418 de la Ley del Poder Ejecutivo, y al efecto debiera modificarse la Orden 181 de 1899, cuya derogación ha sido pedida ya al Congreso por el Presidente de la República en su mensaje de 5 de noviembre de 1928, en cuanto al valor de las garantías y forma en que se prestan". Apunta a continuación la necesidad de mantener una escrupulosa vigilancia sobre este género de actividades, señalando la oportunidad de dirigirse al Poder Ejecutivo para que, dentro de sus facultades, adopte las providencias acordes con las consideraciones expuestas, sugestiones que encajan dentro de las normas depuradoras que sirven de pauta al actual gobierno.

COMO SE HACE POPULAR LA REALEZA

Detalles del Viaje del Príncipe de Gales a los Distritos Mineros de Carbón del Norte y Sur de Inglaterra

Por TIBURCIO CASTAÑEDA

Con motivo de las fiestas de las Pascuas de Navidad últimas, como si el Príncipe de Gales hubiese hecho una promesa al Altísimo si encontraba a su padre, el Rey, con vida, al volver de su histórico viaje del Africa Austral, se dedicó con vehemencia juvenil a lograr que el millón de obreros de las minas del Norte y Sur de Inglaterra, de Durham y de Gales, que están sin trabajo desde hace dos años, tuviesen un alivio en su pobreza, y en efecto, obtuvo que el Alcalde de Londres, el Lord Mayor, abriese una suscripción para los mineros de carbón, que en pocos días alcanzó más de dos millones de pesos.

Pero el Príncipe con juvenil persistencia quiso hacer más por esos obreros, en paro forzado, y pensó, con razón que lo primero era visitar la región minera sin trabajo, para que la Prensa de la Gran Bretaña revelase al pueblo, al dar detalles de la visita principesca, la magnitud de la pobreza de ese millón de ingleses a quienes la competencia mercantil y la subsiguiente paralización en las minas del carbón de los dos citados distrito, dejó sin trabajo.

En el segundo día de su salida de Londres, es decir, el 21 de Enero, visitó el Príncipe de Gales doce pueblos y aldeas del distrito minero de Newcastel-on-Tyne.

El Príncipe escogió al azar los pueblos que visitó, para darse cuenta más exacta de la pobreza y el desamparo de esos infelices mineros, en un viaje no igualado todavía en los anales de la Historia de la Gran Bretaña.

En el pueblo de Lington se le enseñó el estado de pago de los mineros ese día, del que aparecía que un minero con su familia recibía de 3 a 6 pesos por semana.

Al llegar la tarde y después de haber visitado casas pobrísimas de obreros, cuyos hijos andaban descalzos en el rigor del invierno ingles, exclamo apenado el futuro Rey de Inglaterra: "Esta pobreza y desamparo me dá dolor de corazón."

En una mina casi abandonada por la falta de trabajo, donde sólo había 7 mineros trabajando, le enseñaron al Príncipe la lista de jornales semanales, que era de 29 chelines, siete pesos, diez centavos, preguntando el Príncipe "¿eso es por cada obrero?" y se le contó: no, Alteza, es para los 7 obreros: añadiendo el listero: "y, sin embargo, estos desencantados obreros prefieren ganar ese poquísimo jornal que estar en paro total, como miles de obreros de las minas de carbón de otros distritos de Inglaterra."

En otra aldea de mineros se le enseñó al Príncipe otra lista de jornales, en la cual había los nombres de cuatro mineros que habían cortado un bloque de 105 toneladas de carbón, recibiendo cada uno de ellos por semana 8 pesos sesenta centavos.

Y en una mina del pueblo de Crambington los obreros recibían por semana 7 chelines y 3 peniques, o sea $1.80.

En todas las aldeas del Bosque de Hall, visitadas por el Príncipe, dormían en la sola habitación de cada choza, sin camas, y no tenían ni zapatos que ponerse.

Dijo al Príncipe el padre de una familia que hacía cuatro años que no habían podido comprar ni siquiera una pieza de ropa.

En otra choza la mujer del minero dijo a Su Alteza que no comían sino un poco de carne y eso el domingo, la cual era para el padre, minero, que necesitaba tener fuerza. Mis hijos y yo comemos pan, al que ponemos un poco de margarina, porque mi marido no gana más que siete chelines y seis peniques ($1.80) por semana.

Tiene de particular ese viaje del Príncipe, que no era preparado; de modo que al llegar a una aldea minera, preguntaba por el listero de los jornales, a quien le preguntaba todos los detalles que quería saber.

Vió además el Príncipe que los mineros son hombres de recia apostura, aunque pálidos y enflaquecidos por la falta de apropiada alimentación y por la forzosa quietud o paro de trabajo en que se hallan.

Inglaterra ha enviado más de un millón de mineros de carbón a sus Dominios, principalmente al Canadá y a Australia; pero no en balde se sacaron de la Gran Bretaña más de un millón de hombres que trabajaban en las minas de carbón para esos apartados Dominios; llegó el momento en que no era posible dar más trabajo, aunque no fuese el de mineros a ese otro millón de obreros de minas que quedan en Inglaterra.

En los tres días en que recorrió el Príncipe de Gales 200 millas, visitó ción comunidades mineras en el Norte y Sur de Inglaterra.

En las gestiones inolvidables por radio el Príncipe de Gales la víspera de Noche Buena y día de Pascua, dos millones de pesos para los mineros de carbón; y después de esas del 30 y 31 de Enero, se intenta abrir por el propio Alcalde de Londres, rogado a ello por el Príncipe de Gales, otro millón de pesos para alivio de esos desgraciados mineros, empobrecidos por la competencia mundial.

Y no se trata tan sólo de la casi completa paralización de las minas de carzón, sino de un total cierre de ellas, que es lo más grave por el deterioro que causen vías de agua.

Algunas personas conmovidas por la triste situación de los mineros de Inglaterra, hasta han vendido obras de arte extraordinarias para ayudar les; así por ejemplo, la novelista inglesa bien conocida, Miss Radclyffe, vendió un retrato de Mrs. George Batten por John Singer Sargent, al Museo de Pintura de Glasgow, por mil libras esterlinas, y las ha entregado al Comité de auxilio a los mineros, diciéndole en una misiva que "eseperaba que otros harían lo mismo que ella, inaugurando los regalos de Arte, cosa más fácil que las grandes sumas en dinero, porque siempre hay Museos que las comprau, por que tienen fondos para ello."

El malestar económico es general en el mundo, debido a que la competencia desaforada de las Naciones, para cubrir sus Presupuestos, ha aumentado los derechos de Aduanas, cerrando muchos mercados.

Y comparándose esas Naciones con otras, se verán como aquel sabio de la conocida fábula:

"Cuentan de un sabio que un día
Tan pobre y mísero estaba
Que sólo se sustentaba
de las yerbas que cogía.
¿Habrá otro, entre sí decía,
Más pobre y triste que yo?
Y cuando el rostro volvió
Halló la respuesta viendo
Que otro sabio iba cogiendo
Las yerbas que él arrojó."

Muchos obreros del munlo hay como ese sabio, comparados con los tristes mineros de carbón de Inglaterra.

Grandes Terremotos en Chile el 1° de Diciembre

Algunos Detalles de la Horrible Catástrofe. Como se Acude en Auxilio de las Desgraciadas Víctimas

LAS bellas ciudades y pintorescos pueblos que esos dos minutos de violento terremoto y esos cuatro días de continuo temblor de la tierra desde la noche amanecer del 1 de Diciembre, han destruido, causando cientos de muertos y miles de heridos y dejando en la miseria a miles de familias, agregarán a los terremotos de 1906, 1922 y 1927 a los cuales ha superado, otra página de prueba para Chile estoico y de temple fuerte, que aún humeantes las ruinas, ya se levanta como el Fénix sin que la desgracia lo aminale, pues el Presidente y sus ministros, civiles como militares, hombres y mujeres, en el peligro supieron disputar vidas y haciendas a la imprevista zarpa y otra vez el mundo admira el temple de este público.

VARIAS ESCENAS DANTESCAS

Libros precisaríanse para registrar los actos heroicos y escenas dantescas tales como el gran comerciante que se vuelve loco al ver destruidos sus muchos años de trabajo y viejo ahora en la miseria y muertos los suyos, el de la hija que por ir a sacar del lecho a su vieja madre, muere aplastada con ella bajo la ruinas, alumnas de escuela que fueron salvadas por carabineros a riesgo de ser aplastados, la monja, que valerosa sube al último piso y destroza la puerta para que salgan las monjas encerradas por los destrozos del convento y apenas salen se hunde el edificio, el marido mujer e hijos que abrazados fueron hallados muertos bajo los escombros, el practicante que por salvar otras vidas, le traen a su madre moribunda que clava en él sus ojos pidiendo la salve mientras agoniza, la platea de un teatro lleno en Constitución que es sepultado con sus espectadores por el techo derrumbado del teatro, las gentes que en las plazas de rodillas escuchan la misa mientras el cielo oscurecido y la tierra tiembla, los aviones militares que ciérnense sobre esos pueblos, arrojándoles víveres y medicinas, el volcán cerca—no ruje y humea haciendo estremecer la tierra, los pobres que al paso a pie del Presidente General Ibañez, que gorra militar en mano y gesto enérgico mientras derrúmbanse las casas y tiembla la tierra y llantos y gritos por todas partes se arrodillan pidiéndole amparo y él estremecido tiembla de emoción y dicta socorros enérgicos e inmediatos, siete temblores fuertes en menos de dos horas, el estanque en Rancagua, que destrozado por el temblor, lanza sus millones de metros cúbicos como un torrente barranca abajo, llevándose consigo aldeas, personas y enseres animales, causando millones de pérdidas y cientos de ahogados, las ciudades a oscuras en noche lobrega sintiendo la destrucción, la lluvia y el frío que como histérica a carcajadas se ríe del dolor y hiere sin piedad al desvalido, el padre que acude a salvar su hijita y muere sepultado con ella, algunos ladrones que sorprendidos robando son fusilados por la autoridad militar, el cielo rojo que parece en llamas pone más espanto en el alma, las aguas que se envenenan con los minerales arrastrados por el torrente desbordado, los puentes que se derrumban apenas pasan algunos huyendo, y miles de escenas semejantes, no se borrarán de los que poco antes orgullosos de sus hermosas ciudades nunca pensaron que la desgracia mataría a su vista a los seres queridos y destruiría su felicidad.

SOCORROS Y REPARACIONES NO SE HACEN ESPERAR

De la visita del Presidente y Ministro de Guerra y disposiciones rápidas del Ministro de Relaciones interino de Interior, Marina y demás, ha sido el envío inmediato de ingenieros, arquitectos, sanitarios, médicos, tropas, dinero, ropas y víveres en abundancia, reconstruyendo provisoramente las casas destruidas y suministrando vacunas antiepidémicas y reconstruyendo rápidamente lo posible como nunca con tal presteza se hizo en casos tales, mientras 32 millones da el Gobierno y varios millones ya dieron los particulares para alivio de los dannificados con el fin de en poco tiempo sobre esas ruinas levantar mejores ciudades, alentados por el consuelo del mundo entero que en telegramas siente el dolor y ofrece alivio como rasgo de simpatía por Chile tan heróico en sus duras pruebas.

Constitución, el bellísimo balneario de moda del sur, en ruinas, la marina de guerra acudió en su auxilio reconstruyendo lo destruido, como en las demás ciudades y pueblos de la provincias dannificadas, donde hasta la tierra se abrió en varios metros en las carreteras demostrando lo horrendo de esta castástrofe de cuatro días de temblores de varios minutos que nunca olvidarán estos pueblos.

Santiago de Chile—enero—1929

J. Fernández PESQUERO

A Través de la Vida

Por Héctor de SAAVEDRA

YO no he conocido a Pacheco (José Joaquín Alves Pacheco) que tan gran memoria dejó en Portugal. De seguro que Eca de Queiroz me hubiera presentado a este hombre eminente, como hizo con el doctor Topsius, que ha venido a ser mi gran amigo, con Fradique Méndes y con aquel Jacinto, apoiado el "Príncipe de la gran ventura", porque tenía mucho dinero y se aburría grandemente. Pero por desgracia, cuando yo fuí a Lisboa en 1895, ya había muerto Pacheco. Fué una gran desventura.

Así se lo expresé a la interesantísima señora Helena C. de Araujo Jorge, esposa del muy cumplido caballero doctor Arturo de Guimaraes de Araujo Jorge, Ministro Plenipotenciario de los Estados Unidos del Brasil, y la dije que aunque el espíritu de Pacheco vivía siempre, su inmenso talento "ficou sempre calado, recolhido, nas profundidades de Pacheco".

Hablamos de muchas cosas, del viaje que acababa de rendir, de Río de Janeiro que era el más bello marco que la Naturaleza podía haberle dado a una ciudad—según decía la egregia artista Jiacinta Pezzana—y de la Habana que está tomando muy buena apariencia y que es admirable en aeroplano. Muy sustanciosa nuestra conversación, en aquel "five o'clock" que había comenzado después del almuerzo y que no se sabía cuándo iba a terminar, porque las "partidas" eran muy animadas.

Le pregunté a la ilustre señora, que es muy entendida en arte, si le gustaba nuestra arquitectura actual. Muy diplomáticamente la encontró muy bella y calló, como es natural, las incongruencias, los desplantes y aquellas "bizarreries"—que dicen los franceses—de que está plagada Barcelona. A todo evento y por buen parecer la tuve aqueste discurso:

—Nosotros teníamos nuestra arquitectura colonial que trajeron los abuelos. Era grandiosa, imponente y rica, participando del estilo griego en sus bellas columnas y capiteles, en la construcción gótica por sus claustros y sus gruesos muros y el delicioso árabe en sus patios y zenefas. Vea usted el puntal de nuestras viejas casas, la amplitud de sus galerías y portales y compare aquella riqueza con la mezquina construcción moderna:

—Hay muchos bellos palacios en el Vedado y en los repartos—dijo la dama.

—Algunos, en verdad, son grandiosos, otros son "muy bonitos" según el gusto popular y la generalidad de las casas están mostrando la lucha con el valor intrínseco y la apariencia visual. La especulación redujo el espacio y el "camouflage" sustituyó el tallado de piedra por el molde de cemento. Tuvimos una era que yo llamé del "crocante" porque las fachadas de las casas que se construían entonces tomaban por modelo ciertos pasteles de azúcar que hacían los cocineros y se lucían en "santos" y fiestas de familia. Todavía recuerdo uno que estuvo expuesto en el café "Europa" y se hizo para ofrecerlo al doctor Juan Ramón O'Farrill, Alcalde de la Habana y amigo mío de la infancia y del colegio. Cuando vi aquel crocante, alto de un metro, no pude menos de exclamar: ¡Ay, Juanillo! ¡Quién te lo habría de decir!

Madame de Araujo Jorge, rió graciosamente, tomando su rostro aquella expresión tan animada que tanto le sienta. Luego me dijo:

—E um negocio de joias, de arte, de progreso...

—Son las manifestaciones naturales de lo que el doctor Topsius llamaría "la filosofía de la historia". Cuando las casas dejaron de hacerlas los grandes arquitectos, las fabricaron los maestros de obra que eran más baratos, o los mismos propietarios que las hacían al capricho y por administración. Hoy que tenemos escuelas de todas las artes es bien distinto porque al menos si el ingeniero no tiene talento sabe copiar lo exótico, que no será apropiado pero que es bueno.

Le recomendé, en el acto, una revista mensual, en extremo interesante, que publica el Colegio de Arquitectos de la Habana, y este es el título que lleva, donde se da buena prueba de ilustración, de capacidad y de buen gusto. Precisamente en el número de Diciembre que es el último que ha llegado a mis manos, hay un dibujo, precioso, de una Casa Colonial de Camagüey. Es un "apunte" exquisito y todos los trabajos de ese número, como "La Historia de la Ornamentación" y la "Diversidad Barroca en el Arte Hispano Americano" responden perfectamente a la expresión de que es buena muestra casi todo el Malecón de la Habana. Prometí mandarle la revista a la señora de Araujo Jorge, y después de haber vagado un poco por Río de Janeiro, en la Avenida del Mar, habernos detenido a contemplar la bella presencia del Teatro Municipal, que recuerda la Gran Opera de París, y haber divagado algo por la Avenida Beira Mar, hice presente, de nuevo, mis respetos a la muy amable señora del Ministro del Brasil y pensé que es una fortuna que a la Verdad se la pueda cubrir con "O manto diaphano da Phantasia".

DAKOTA Y OKLAHOMA

DAKOTA del Norte y Oklahoma son dos Estados nuevos y bonitos de esta república, que parecen salidos de una caja de juguetes. El primero entró en la Unión en 1889; el segundo en 1907. Se han dado nombres indios y han hecho bien, porque en eso hay originalidad, sentido de lo pintoresco y un homenaje a los primeros pobladores de esta tierra.

Dakota significa "Alianza de Amigos" en el lenguaje de los indios Sioux; y Oklahoma significa "Gente Roja" en el lenguaje de los indios Choctaws. En ambos Estados se han desarrollado en estos últimos años situaciones interesantes, pero de las cuales apenas se ha ocupado el resto de la nación, por estar su atención embargada por el radio, Lindbergh, los armamentos navales, las hazañas del Presidente Coolidge como pescador, la prohibición de consumir bebidas alcohólicas y los concursos de bellezas femeninas en traje de baño.

Pocos americanos se han enterado de que en Dakota se ha hecho socialismo de Estado, ese mismo que el nuevo Presidente, Mr. Hoover, condena y que allí ha fracasado, como en todas partes. Allí se inició hace catorce años, bajo la dirección del apóstol Townley, la política de ir poniendo en manos del gobierno negocios a que estaban dedicados los particulares.

Se creó un Banco, se estableció el seguro de incendios, un elevador de granos, molinos harineros; y estaba en el programa la explotación por el gobierno, de minas de carbón, pero no se llevó a la práctica porque vino la reacción antisocialista, representada por el actual Gobernador Mr. Shafer. También se instaló una "cremería", como dicen aquí, esto es, una fábrica de mantequilla y de queso, que no ha dado más que deudas. Probablemente, la mantequilla del Estado sabía a petróleo y su queso olía peor que el alemán de Limburgo, el más apestoso de todos.

Esta aventura socialística ha sido obra de una fracción del partido republicano que en aquel Estado, como en otros del Oeste, es agrario. Se figuró que, por este medio, se emanciparían los labradores del capitalismo bancario del Este; emancipación muy deseable, pero que se puede conseguir sin necesidad de convertir al gobierno en banquero, molinero, mantequillero y quesero. Con el Gobernador Shafer ha prevalecido una nueva y juiciosa política que consiste en la liquidación gradual de todas esas majaderías caras.

Le costarán un dineral a los contribuyentes de Dakota Norte, obligados a pagar los déficits de esos negocios; y esto es lo trágico del episodio. El de Oklahoma es del género cómico, tan cómico que se sale de lo ordinario.

El Gobernador demócrata Mr. Johnston, está dominado por su Secretaria Mrs. Hammonds, que es una viuda con dos hijos; pero esta dominación no es como la de Dalila sobre Sansón ni la de la Marquesa de Ponpadour sobre Luís XV; se trata de relaciones puras, en las que nada hay de **improper** como decimos en inglés.

La Secretaria profesa la filosofía Yoga, chifladura trascendental venida de la India, que le enseñó un tío suyo. Mrs. Hammonds convirtió al Gobernador a esa creencia. Se supo que en la Casa de Gobierno había sesiones místicas, en las que el Gobernador, la Secretaria y otros correligionarios practicaban ñañiguerías indostánicas. A esto no se le hubiera dado importancia sino hubiese tenido malas consecuencias para la marcha de los asuntos públicos.

El Gobernador Johnston se negó a sancionar proyectos de ley urgentes, alegando que debía aplazar la firma para días en que fuese favorable la condición del Zodiaco". Además hubo nombramientos, para empleos públicos, de individuos sin méritos, pero que, según parece, tenían de su parte al signo de Sagitario o al de Capricornio.

Esto era grave, sin dejar de ser divertido. A fines del año 27 las dos Cámaras de Oklahoma intentaron celebrar una legislatura especial para procesar al Gobernador, pero la resolución que aprobaron fué declarada ilegal por los tribunales; las tropas del Estado impidieron por orden del Gobernador, que los legisladores entrasen en el Capitolio. Mr. Johnston se negó a destituir a su Secretaria; y los dos siguieron celebrando sesiones místicas y proclamando, con arreglo a la filosofía Yoga, que el estado perfecto del hombre consistía en la contemplación, la inmovilidad absoluta y el éxtasis, sin pagar las cuentas del sastre ni lavarse la cara, manos y cuerpo. Ahora va a haber una legislatura en la que, como no es especial, sino la ordinaria, se podrá votar el enjuiciamiento del Gobernador; contra la Secretaria nada se podrá intentar, porque no es funcionaria pública responsable, pero acaso se haga algo contra los signos del Zodiaco.

Estos dos episodios ponen de manifiesto una de las ventajas del federalismo que es el mejor sistema para una nación grande. Cada Estado puede libremente modificar su forma de gobierno y sus servicios administrativos y ensayar novedades, como esas de Dakota Norte, sin pedirle licencia al Poder Central.

Si esas innovaciones dan buenos resultados, pueden ser copiadas por otros Estados; si fracasan sirven de lección objetiva para que todos los Estados se abstengan de adoptarlas.

Esto es práctico, liberal, estimulador del progreso y muy preferible a la uniformidad impuesta por el gobierno nacional.

ANTONIO ESCOBAR

NEW YORK, ENERO DE 1929

CONSERVESE USTED JOVEN

Por el Doctor Víctor PAUCHET

Algunos Pensamientos de su Ultimo Libro. Traducidos por el Doctor Gonzalo AROSTEGUI (1)

—Si no tienes hambre no comas. El ayuno es el mejor aperitivo.

—Mastícalo todo, hasta, los purés y la leche. La boca es el único órgano digestivo colocado bajo el dominio de la voluntad.

—Ni tabaco, ni alcohol, ni licores, ni pimienta, ni mostaza.

—Poca carne, poco chocolate, poco té, poco café, poco vino.

—Habitúa a tus hijos a ir al W. C. cuando abandonen la mesa, es decir tres veces al día.

—Pon tus economías en el cerebro, en los músculos y en los pulmones de tus hijos; allí es donde darán los mayores dividendos sin deber nada al fisco.

—En los colegios, las horas del latín y del griego debían reemplazarse por lecciones de gimnasia.

—El mundo es lo que debe ser para un ser activo, es decir, debe estar hecho de obstáculos.

—Apenas hay desdichas en la tierra; hay, sobre todo, obstáculos; la voluntad debe superarlos siempre.

—Lo que consideran los hombres como el poder de la voluntad es sobre todo, la fuerza de la autosugestión; cada cual actúa bajo la influencia del motivo más fuerte.

—Ante los acontecimientos, conserva el alma tranquila; sé justo en tus acciones; no tengas otro fin que el bien de la sociedad.

—Ten orden en el espacio y en el tiempo.

—Haz tu programa cotidiano, coloca cada cosa en su sitio.

—Debo mis éxitos en la vida, que en todas las cosas he estado siempre, y en todas partes, un cuarto de hora adelantado.
(Nelson)

—Hay tantas cosas útiles y agradables en la vila que es lástima perder el tiempo en cosas inútiles.

—Jamás serás útil a los demás, sin ser útil a tí mismo.

—Si quieres adquirir la estimación ajena, debes poder estimarte a tí mismo.

—La duda es la expiación de la inteligencia.

—La repitición de los actos forma el hábito; el hábito forma el carácter; el carácter forma el destino.

—Elige el plan de conducta mejor y la costumbre lo hará agradable.

—Creando tus hábitos, tejes tú mismo el canevás de tu vestido, bueno o malo.

—El poder de la costumbre hace que haya cosas que ejecutamos por placer, y que nos haría sufrir si no las hiciéramos.

—Dad a un niño el pliegue que debe seguir. No se desviará de él al crecer.

—Tus facultades crecen por el ejercicio y se atrofian por la inacción.

—El trabajo más productivo es aquel que sale de manos de un hombre alegre..

—Repite con frecuencia estas fórmulas en alta voz: estoy tranquilo. Estoy bien. Hago lo que quiero. Me gusta la vida como es. Yo supero todos los días mis propios records.

—Es necesario favorecer las instituciones que desarrollen la salud y el espíritu práctico.

—El Estado debe favorecer las familias numerosas y los deportes populares.

—En Francia los animales más peligrosos son las ratas y las moscas.

—La vida es un deporte; considera que te estás siempre adiestrando.

—Elige bien tu fin, haz tu programa, pero antes retén este hecho:

—El hombre hace siempre lo que le gusta hacer, lo que quiere hacer o lo que se ve forzado a hacer.

—En los pueblos civilizados el principio debería ser: el derecho pertenece al más juicioso y no: el derecho pertenece al más fuerte.

—Los pedagogos deben enseñar lo que es útil a la vida humana y a la prosperidad del país.

—Ten siempre la sonrisa.

—Si no estás contento de tu suerte, cambia tus hábitos físicos y morales y tu suerte cambiará.

—El hombre aprende a tener éxitos y a ser feliz, como aprende el violín o el tennis.

—Haz todo lo que haces lo mejor posible.

—Si cada individuo se viera constreñido por la sociedad a aprender un oficio lucrativo, no habría pobres, ni ladrones, ni descontentos.

—La ciencia y la paz triunfarán un día de la ignorancia y de la guerra. Se entenderán los pueblos no para destruir sino para edificar. El porvenir pertenecerá a los que hayan hecho más por la humanidad doliente.
(Pasteur)

(1) De su nuevo libro **"Restes Jeunes"** que acaba de publicar en París, complemento de **Le Chemin Au Bonheur**, traducimos estos pensamientos, que, seguramente agradarán a los múltiples lectores y admiradores con que cuenta en la República el ilustre cirujano y eminente escritor.

M.E.C.D. 2016

"SPIDER" PLADNER NOQUEO A JOHNNY HILL Y DICE QUE PELEARA CON GENARO

El Cabo Izzy Schwartz Pelea Esta Noche en Toronto Con el Francés Belanger, Campeón Canadiense

SILVA, ARAOZ Y CA. ORGANIZAN Y PONEN EN LA MAS ACTIVA PRODUCCION POR PRIMERA VEZ EN CUBA UNA GRAN FABRICA DE EFECTOS DE SPORTS

Ya se encuentran terminados los magníficos muestrarios que los Comisionados Comerciales, señores Ceberio y López, llevarán en su tournee, conjuntamente con otros, por las Antillas y países de Centro América.

MAQUINARIAS ESTAN AL LLEGAR PARA INTENSIFICAR LA PRODUCCION Y EXPORTAR EFECTOS EN GRANDES CANTIDADES

Un éxito, y de los más crecidos, se han anotado los señores Silva y Araoz, viejos amigos nuestros, convertidos de la noche a la mañana en importadores de los más acreditados efectos de sports, con casa abierta en la primera cuadra de O'Reilly, y en algo más, en fabricantes de los mismos al darse cuenta de que aquí se podían hacer tan buenos como en el extranjero y evitar así que el dinero se aleje en letras de cambio fuera de las costas cubanas.

Estamos en una era constructiva, el país tiene precisamente que girar sobre su eje y aprender a producir lo que le hace falta, lo que consume. Nacionalismo puro, reconcentración en sí mismo, siguiendo el conocido axioma de "no vayas a buscar fuera lo que tienes en tu casa". Hasta ahora el cubano ha ignorado, o se ha hecho que lo ignoraba por serle más cómodo, que en Cuba se podía fabricar de todo y producir de todo, si es que exceptuamos muy pocas y determinadas cosas, como la leche de ballena, los témpanos que flotan en los mares árticos y otras boberías por el estilo que maldita la falta que nos hacen.

Silva y Araoz no se han echado al borde de la carretera esperando que pase el entierro de su enemigo. Ellos se han dicho que el movimiento se demuestra andando y el que da primero da dos veces. Comenzaron por abrir su establecimiento en la calle de Obispo frente al edificio del que fué Banco Nacional, convertido hoy en Secretaría de Hacienda. Muy pocas semanas estuvieron en ese lugar, la "parroquia" no acudía con la densidad necesaria, los empleados de Hacienda, los del Municipio, no están ya para hacer sports, viejos, en su inmensa mayoría, se dedican a criar, cuando más, gallinas de raza en el traspatio de la casa, pero comprar guantes, pelotas, bates, rackets... ni por asomo.

Silva y Araoz salieron "tumbando" y fueron a dar al local que tienen en la actualidad. ¡Por allí sí desfila la juventud atlética! Como que el coronel se ha puesto tan flaco como don Quijote y el pobre Fúfiri está en la espina, de tanto despachar efectos deportivos a la alegre y ruidosa clientela criolla. Esto va bien, se dijeron Silva y Araoz al ver como barrían los muchachos con la mercancía, pero, de acuerdo con la venta, estaba el "salío" de la plata en giros a Mr. Hampton, a Mr. Powerfull, a Mr. McCaray...

Esto no debe seguir así, se dijeron una tarde lluviosa (sabido es que la lluvia hace meditar) ambos "compas". El dinero de los cubanos no debe salir de Cuba, hay que aplicarles a estos misters la doctrina de Monroe a la inversa, es decir "home made", hasta ahora nosotros hemos escupido mientras ellos han fumado, vamos a hacerles escupir de aquí en lo adelante mientras nosotros echamos el humito. Y dicho y hecho, pusieron manos a la obra, alquilaron una casona en la calle de Zulueta, el número 46, acarrearon moldes, tijeras, piezas de tela, cueros, badanas, suelas, contrataron los servicios de cortadores, costureras, operarios, todos cubanos, y aquello se convirtió en un inmenso colmenar...

Así dió comienzo la primera fábrica cubana de efectos de sports, la que tiene por nombre ESTRELLA, pues patrioticamente, ya que todo este cúmulo de actividades no es otra cosa que una gran obra patriótica, quisieron los señores Silva y Araoz que el símbolo de las cinco puntas les sirviera de Cicerone en su empresa, como la estrella que en el cielo a los asturianos guía, según el cantar.

Ya tenemos andando la fábrica de efectos de sports, la que muy pronto, con las máquinas que se han mandado a buscar, las mismas que usan los fabricantes americanos para confeccionar los efectos que sin competencia nos han estado vendiendo hasta ahora, lanzarán al mercado mercancía de la mejor calidad en cantidades enormes, y no tan solo para el consumo nacional, sino que también para la exportación a los países de habla española, o de cualquiera otra habla siempre que sepan apreciar lo bueno.

Al tomar estos rumbos los negocios de S. y A., hubo necesidad de un mayor aporte de capital, de ahí que asociaran a la empresa a otro cubano, al señor Sánchez, millonario azucarero que ha completado el triunvirato fabril cubano, entrando en la sociedad a toda orquesta con la fabulosa lámpara de Aladino en la diestra. Por eso la fábrica de efectos de sports Estrella gira bajo la razón social de Silva, Sánchez y Araoz.

En la tarde del miércoles (anteayer) hubo algo así como una fiesta, pues esa tarde se exhibieron los muestrarios que van a llevar en su viaje de recorrido comercial por las Antillas y América central, los señores Ceberio y López. Una tournee de propaganda pro-industrias cubanas que ha de dar los mayores y mejores resultados, iniciativa que se toma por primera vez gracias al dinamismo del General Machado, gobernante criollo de un punch formidable, como que al fin y a la postre se va a salir con las suyas de hacer entrar al país en "verea" como dicen los guajiros, de hacer que Cuba no tenga que depender de un producto exclusivo que la tenga atada al poste de la incertidumbre como es el azúcar.

El General Machado tiene los mayores empeños puestos en la naciente industria cubana, a la que él impulsa de manera personal con sus poderosos alientos, habiendo por su propia cuenta levantado esa maravilla de pueblo, del que aun falta mucho por terminar, que se llamaba Rancho Boyero (cuando era un rancho) y que hoy se denomina, por el cariño y la admiración que se siente a su organizador, "Machado".

En Zulueta 46 obsequiaron amablemente a sus invitados, a los que mostraron todos los departamentos de la nueva fábrica, los señores Silva y Araoz, asistiendo los comisionados Ceberio y López, secretarios de Despacho y otras altas personalidades del Gobierno, los que felicitaron de todo corazón a los industriales cubanos que se proponen ensanchar grandemente el negocio y exportar en firme al extranjero sus productos. Muy pronto confeccionarán en gran escala trajes de marinero, boyscout y similares, así como artículos para jardines infantiles.

No queremos terminar esta reseña que con tanto gusto hacemos de una naciente industria cubana, sin decir que los señores Prado y Madruga, según nos declara el coronel Silva, son sus cooperadores más entusiastas y entendidos en este nuevo aspecto de su negocio, pues han ligado su experiencia y valioso conocimiento, desde el inicio, a estas actividades de la fábrica de efectos de sports "Estrella". Nuestras felicitaciones más entusiastas a los señores Silva, Araoz y Sánchez y a todos sus cooperadores en estos tan nobles empeños industriales.

Guillermo Pl.

Coronel Eugenio Silva

Spider Pladner venció al inglés Johnny Hill por K. O. en el sexto

El francés le dió una buena batida en casi todos los rounds al británico

PARIS, Feb. 7. (AP).— Emile Spider Pladner, "la Araña", peso mosca francés noqueó a Johnny Hill de Inglaterra en el sexto round de su encuentro en ésta en la noche de hoy.

Pladner pesaba 113 libras y media y Hill 112 libras y media.

El francés demostró decidida superioridad sobre su valiente adversario en todo el desigual combate, tumbándolo tres veces por 2 y 5 segundos, en el segundo y sólo en el cuarto logrando Hill tener a raya a su contrincante.

Recordando las dos derrotas que por decisión sufrió en Londres a manos de Hill, Pladner comenzó como un torbellino, ganando el primero por amplio margen. Al principio del segundo la "araña" agarró a Hill con un tremebundo hook de izquierda a la quijada y lo hizo morder el polvo. Dos veces más besó el escocés el suelo, pero Pladner, ansioso en demasía de terminar la cosa no consiguió acabar con él.

Rehaciéndose durante el descanso Hill salió decidido a pelear duro, en el tercero aunque Pladner continuó llevando la mejor parte. El escocés se las mantuvo tiesas con su rival en el cuarto, pero sufrió severo castigo en el quinto. Un hook corto de izquierda puso fin a la refriega en el sexto.

18.000 espectadores asistieron al match y se les anunció desde el ring que Pladner se encontraría con Frankie Genaro reconocido como campeón del mundo por la National Boxing Commission de los Estados Unidos y del Canadá.

Genaro tiene pasaje para venir a Francia desde Nueva York zarpando el próximo sábado.

Ferrand tiene un fuerte oponente en el boxer floridano

El Comandante York, Comisionado de boxeo, lo vió haciendo training y dice que es magnífico

Con la primera práctica celebrada por Eddie Wilson quedó demostrado que un boxeador puede ser joven y al mismo tiempo un verdadero maestro del pugilismo. En esa primera práctica Eddie Wilson, el ahijado de Ray Bronson y recomendado a la Cuban Sports Promoters por Bill Rodgers, probó sus inmensas facultades y los distintos miembros de la Comisión Nacional de Boxeo que lo vieron en acción llegaron al convencimiento de que el vencedor de Private Izzy Murphy es un contrario formidable para Victor Ferrand.

El boxeador de Jacksonville gustó un horror al Comandante Augusto York y a cuantos presenciaron su primer training en la Habana. Y cuando haga su debut mañana sábado en la Arena Colón los fanáticos se convertirán en simpatizadores suyos, que pocos boxeadores nos han visitado que demostraran tantas facultades en su primer día de training en Cuba como este.

Ferrand tiene un serio problema en esta pelea de mañana. Después de haberse enfrentado con Argüelles y con Granados, ahora la Cuban Sports Promoters le ha traido una clase de "torito" que necesitará de todo el coraje, valentía y poder para poder vencer.

Ferrand ha declarado que si es derrotado el sábado, tomará el vapor y se alejará de la Habana, demostrando con esto que sus anteriores fracasos en nuestra ciudad han abierto anchas heridas en el pundonor del campeón español, estando dispuesto en esta ocasión a demostrar la verdad del viejo adagio: "a la tercera va la vencida..."

Eddie Wilson y Victor Ferrand los protagonistas del star bout del programa sabatino, que tiene ese doble aliciente del debut del primero y la tercera aparición ante los fanáticos cubanos del campeón español.

En el semi final se enfrentarán en un bout a ocho rounds Ofelio Valladares y Justo Vidal y en el tercer preliminar pelearán cuatro rounds Patent Leather Kid, el estupendo chiquillo tampeño que tanto ha gustado a la afición cubana, y Kid Marrero, un reglano de formidables facultades. En el segundo preliminar pelearán Clemente Hernández vs. Alberto Sánchez y en el primero Alfonso Benítez y Tomás Barrero.

Los precios para tickets de esta función boxística son de tres pesos las sillas del ring, dos las preferencias y uno veinte las gradas. Las entradas están a la venta en las principales casas de efectos de sports.

Elpidio Pizarro peleará en Miami

En uno de los bouts preliminares del programa donde aparecen Young Stribling y Jack Sharkey en match estelar y que se efectuará el día 27 de este mes en Miami, peleará Elpidio Pizarro contra Andrés Castaños, según cable recibido ayer por nuestro compañero Adolfo Font, promotor de boxeo y manager del peso so completo cubano.

ESTA NOCHE HABRA BASKET EN EL STADIUM

Se efectuarán esta noche, si Madame la Lluvia lo permte, los dos encuentros de basket ball correspondientes al primer round de la vuelta final del campeonato junior de la U. A. de A., que han sufrido ya tres suspensiones distintas.

En el primer turno competirán los fives del Atlético y Universidad y en el segundo Habana Yacht Club vs. Y. M. C. A., esperándose de los cuatro una buena demostración.

El primer juego es el más interesante de los dos, y es posible que los players contendientes ofrezcan en él una buena performance a los fanáticos. El Atlético demostró el miércoles pasado que está en condiciones de romper a la Universidad, y esta noche hará los mayores esfuerzos posibles para lograrlo. Ello obligará a la troupe de Campuzano a desarrollar un juego rápido y efectivo, y los amantes del basket presenciaremos entonces una bella demostración.

El primer juego comenzará a las nueve en punto, con Portell Vilá como referee.

SOBRE PISTA DE NATILLA FUERON DECIDIDAS LAS SEIS CARRERAS CON JUGOSOS DIVIDENDOS

Orman y Royal Spring Fracasaron Ruidosamente con Perjuicio de la Alta Finanza de los Macetines y Auras.—Misnomer fué el Unico Favorito que Correspondió a los Cálculos Previos, quedando en Segundo Lugar el Muy Mejorado Candy Rock.

LA CUADRA DE ZOELLER SE ANOTO DOS

Al fracasar Orman, gran favorito del quinto episodio cotizado a precio prohibitivo, los form players recibieron serio batacazo en Oriental Park ayer tarde. Tanta confianza tenían hípicos criollos, norteños y oriundos de celtas, visigodos y levitas en el éxito de ese ejemplar que desde su apertura a razón de 7 a 10 se mantuvo sin desmayo la demanda de su papel en todo el sector de bookies, hasta descender por la presión de tantas inversiones a un cierre de 1 a 2.

Al final de esa contienda pudieron los que escaparon al desmayo y más honda desilusión darse cuenta de que la justa había correspondido a Marion Payne, favorecida para su éxito con la ligera carga de 97 libras que natura despachó hasta la fecha al jockey Maciver, por cuerpo y medio delante de Paprika, seguida esta en el tercer cobro dos largos detrás por Lure of Gold.

Ese peso tan ligero, así como su predilección por la pista de majarete que ayer imperó, explican el éxito de Marion Payne. Orman con 10s y Scurlock a bordo aparecía fresco en la recta lejana corriendo segundo, pero al final no podía ocupar posición más desairada. Dos largos detrás del tercero, y con quince delante de Izetta, que cubrió con celo la extrema retaguardia.

"VINO DE ATRAS"

Marion Payne entró velozmente a la cabeza de la recta final, tras por ser contenida en la primera curva por su jockey que la reservaba para el momento decisivo, y al final iba cada vez distanciando más a sus contrarios. En el último octavo Paprika se torcía con insistencia hacia el riel interior. Aunque Lure of Golden se vió metido en una encerrona a la hora decisiva, pudo mantener a Orman lejos de su cobro del show, pues éste iba desmayando más a la sazón.

El precio de Orman hizo que muchos optaran por el chance de Marion Payne, que ya en anteriores había demostrado aptitud sobre el fango tan malo de navegar que se produce con la mezcla de loción de Júpiter y arcilla ladrillera del óvalo de la milla en Oriental Park. Más de cincuenta Macetines dejaron esta vez de entregarse a su jetreo habitual de maraca a maraca y media, puesto que el chance de Orman era aun más caro, salvándose con su decisión de abandonar por una vez al favorito. Auras e Hipotecarios corrieron la suerte del 1 a 2, que habría de producirles para el cine, guagua y chicle, amén de frita y gaseosa, producto biológico este que tanto deleita a los chicos bien metidos en las teorías del complicado turf.

Misnomer brindó el júbilo que tanto ansiaban los componentes de la legión Macetinaria en la del cierre, dándose así el éxito del único "choice" de 8 a 5 en la tarde hípica. Siempre en posición expectante cerca de los líders de cueque, entró en la recta final con decisivo avance, reboteando hacia las regiones faciales de jockeys y contrarios que le seguían al final, siendo "cakes" de fango ladrillero, producto sintético que ha dado fama a la árida región de El Cano, donde se han rebajado enormes canteras de ese polvillo para acolchonar el óvalo de Oriental Park. Por tres largos aventajó a Candy Rock, y a este siguió en show el Yachtsman Texas Ranger que en sus buenas anteriores había corrido sobre piso algo más endurecido, se portó a la altura de los malajeros. Flapdoodle y Shepherd of the Hills hicieron el caldo gordo a los otros, disputándose tontamente los primeros tramos.

"GRAN DEMANDA"

Y vino la cuarta, para que una vez fijados los logros en las pizarritas de bookies se diera la avalancha en pos de cartoncitos de Idle Thoughts 10 a 1 y cierre de 2 y ½. Los que invertían así sus pájaros y lo habían jugado al primer precio, miraban con lástima a los que por comer una frita se habían quedado en el post y solo 4 a 1 conseguían. Edna Z cubrió los cinco y medio furlongs de ataja en todo el curso, llegando a la meta fresca y rozagante con dos ciudadelas de ventaja sobre Josie Hartman, con el show para Idle Troughts.

Los jockeys victoriosos por su orden fueron Van Pelt, Townrow, Farrell, Smock, Maciver y Sculdock. A muchos llamó la atención la forma usada por Farrell para finalizar a bordo de Girasol, erecto como un palo de escoba, pero el jockey la explicó luego diciendo que así evadía tanto fango que las patas de otros ejemplares disparaban hacia su corneta.

Two Rings bajado de 8 a 1 hasta 5 ante la presión de su demanda decidió fácilmente en el primer turno seguido en place y show respectivamente por el favorito Best Spade y Basna, parte este de lo poco que hubo de legar el recién fallecido Tom Cheek. Crafty Saint hizo el paralazo de líder en los dos primeros tramos.

Dixie Beaty, aparentemente a gusto sobre la pista de natilla nawaiana, dió al traste con las esperanzas de los que habían confiado sus maracas a Royal Spring. Este se ponchó en la recta final, siendo el place y show para Foregather y May Ar.

"FANGUERO TORON"

Girasol, muy superior a sus contrarios de la tercera, decidió cuando le vino en ganas para zumbar hacia los puestos inferiores a Queen of Sheeba y Panketa. Los restantes se mantuvieron siempre en la antesala de un político que ya tomó posesión de su remunerativo cargo. Fué en esta carrera que la postura de Farrell a bordo del ganador hubo de ser objeto de comentarios, explicada ya en otra parte de esta nal traída reseña.

Las fuertes lluvias del Miércoles por la noche transformaron por completo el piso de Oriental Park, ocasionando los cambios de ritual y la eliminación del handicap previamente anunciado, en que habrían de competir King David, Campanini, Nick Cullop, Joy Ball y Nichelson a milla y 50.

Los turnos primero y segundo quedaron desiertos. El cuarto fué sustituido. La quinta era la cuarta primitiva, y la sexta con los entries del día anterior había quedado desierta.

El jockey Robertson de nuevo en actividad por haber cumplido la suspensión impuesta por los Stewards, quedó tercero en una ocasión de sus cuatro montas.

NOTAS DE LA PISTA

Harry Herdel, que entrena en Oriental Park las pertenencias del Col. Phil T. Chinn y W. R. Coe, tan pronto termine el actual mitin de Marianao abandonará el nexo con el coronel para entrenar los ganapanes de su propiedad exclusivamente. Herdel viene estando al servicio del rico turfman Kentuckiano desde tres años, y la separación se lleva a cabo amigablemente teniendo Herdel para su capataz los más calurosos elogios.

Herdel solo ha tenido que ver con los ejemplares de Chinn para las campañas invernales de Cuba, así como los pocos que ha entrenado por cuenta de W. R. Coe. A raíz de finalizar las temporadas invernales de Marianao se ha dirigido al Himyar Stud, a preparar el lote de ejemplares que Chinn pone a la venta en Saratoga.

Cuando se trata de poner un ejemplar en condiciones de ir a la tira con chance, Herdel es algo así como un mago. La primavera pasada se hizo cargo de Poppyfield de Chinn, que en tan malas condiciones aparentaba estar, y Herdel contra la opinión de muchos, persistió en su entrenamiento, hasta que ganó tres consecutivas en Chicago y dos en Latonia.

Patent Leather Kid, el simpático "Chinito" tampeño que vuelve por la picada en la noche de mañana frente a Kid Marrero, esperando anotarse el tercer triunfo consecutivo.

Bill Tilden y Francis T. Hunter saldrán el 8 de mayo en turnée

Ninguno de los dos será candidato de los Estados Unidos para la Copa Davis

NUEVA YORK, Febrero 7. AP.— En el momento en que los rumores acerca de su próxima retirada adquirían mayor circulación y visos de veracidad, Francis T. Hunter los hizo desvanecerse bruscamente al anunciar hoy que por el contrario saldrá para el extranjero con Bill Tilden el 8 de Mayo para realizar otra tournée internacional.

Ni él ni Tilden serán candidatos para el team de la Copa Davis este año y es seguro que el segundo sea reinstalado por el Comité Ejecutivo de la U.D.L.T.A. cuando se reúna mañana en Boston. Así lo aseguró Hunter afirmando que aquél saldrá para el Sur a mediados de Marzo a fin de empezar a practicar.

Hunter lo hará antes aún, pues partirá el jueves que viene para la Florida donde defenderá su título en el torneo de la Florida del Sur que se celebrará en Miami el 25 de Febrero y el del campeonato del Estado en Palm Beach el 4 de Marzo.

Su programa en el extranjero incluye participación en los campeonatos franceses en París el 29 de Mayo y los ingleses en Wimbledon el 24 de Junio, imposibilitando que ni Tilden ni Hunter, respectivamente primero y segundo en la lista de mérito de los jugadores de los Estados Unidos representen a éstos en los matches por la Copa Davis.

Además no se incorporarían al team norteamericano aunque llegase a Europa a tiempo para que tomasen parte en la final entre-zonas y en round de reto contra los franceses aunque este punto no ha sido decidido definitivamente, dijo Hunter, por la sencilla razón, agregó, de que queremos dar a los jóvenes la oportunidad de defender la copa."

Basket esta noche en el Víbora Tennis

En el floor de la calle Cocos ventilarán muy importantes asuntos los fives San Carlos y Maristas y Teléfonos vs Santos Suárez. Estos son los juegos que hubo que suspender el pasado lunes al aparecer Madame la lluvia con la regadera en mano. Especialmente el segundo juego ha de tener para los fanáticos de la cesta un interés enorme, ya que los del disco se encuentran dispuestos a dar la sorpresa del campeonato. ¡Al Víbora Tennis, esta noche!

Bill Terry ha firmado

NUEVA YORK, Feb. 7. (AP).— Los Gigantes anunciaron hoy que se había recibido el contrato firmado de Bill Terry, el primera base que tan duro batea, completándose así la aceptación de contratos por parte de todos los regulares de 1928.

Los Yankees no han anunciado el recibo de contratos, firmados o por firmar, pero muchas de sus estrellas tienen contratos para este año.

LA PELEA DE ESTA NOCHE

TORONTO, Ont. Feb. 8. (sic). (AP).— Albert (French) Belanger, "el francés", campeón canadiense y el cabo Izzy Schwartz de Nueva York reconocido como campeón del mundo por la comisión de ese Estado se encontrará mañana en el bout estelar de un programa en que solo tomarán parte pesos moscas, los que dan mayor sensación de actividad por libra. Belanger fué campeón reconocido perdiendo su título con Genaro, pero recobrando el Campeonato canadiense de Steve Rocco otro peso mosca de ésta.

Anunció Jack Sharkey que el lunes empezará su training riguroso

Hoy marcha a Tampa con Jack Deepsey, invitados de honor en una fiesta de puños

MIAMI BEACH, Febrero 7. AP.— Jack Sharkey hizo hoy su primer faena pesada desde su llegada, boxeando nueve movidos y animados rounds. Mañana marcha a Tampa con Dempsey, donde serán invitados de honor en una pelea.

Sharkey trabajó con el balón ligero y con el pesado con un vigor y agilidad indicios de su espléndido estado físi que encantó a la multitud que lo contemplaba.

"El lunes empezaré a trabajar duro de veras", dijo al terminar. Pensaba no empezar hasta más tarde, pero si veo que estoy entrenado con exceso, siempre hay tiempo de ir más despacio."

Stribling tiene proyectado hacer unas cuantas faenas de preparación antes del lunes, día en que dará comienzo a un descanso, preparándose para una excursión de pesca, en los Everglades y anunció que trabajará en el ring mañana, el sábado y en la tarde del domingo, además de su ejercici onocturno diario por la carretera.

Carey explicó hoy la decisión del Garden relativa a no radiografar la pelea calificándola de asunto de experimento y que no significa que se haya decidido no dar los futuros matches del Garden por radio.

"Estamos tratando de averiguar hasta qué punto el éxito de un match depende del radio. No es la cuestión de vender más localidades, sino un experimento en este negocio. Hemos radiografiado todas las peleas recientes y deseamos cerciorarnos del éxito que puede alcanzar un espectáculo de esta clase sin el radio como suplemento".

Las partes interesadas en el mandamiento judicial Dempsey-Stribling prohibiendo al primero el uso de aeroplanos y motocicletas hasta después del encuentro fueron notificadas hoy requiriéndose que comparezcan hasta el tribunal del condado de Dade el sábado por la mañana.

Dempsey anunció que se habían vendido localidades por valor de $189,000, o sea unos $30.000 más de lo calculado al computar el costo de la Pelea del Sur.

CUNNINGHAM NO FIRMO SU CONTRATO PARA IR CON EL BOSTON BRAVES

LOS ANGELES DE CALIFORNIA, Feb. 7 (AP).— Bruce Cunningham, joven lanzador vendido por Los Angeles a los Oseznos de Chicago y después cambiado a los Bravos de Boston en la transacción de Gornsby, hizo saber hoy aquí que era un rebelde, manifestando que había devuelto su contrato sin firmar hace casi un mes, pero que no había sabido nada del club de Boston. No quiso mencionar el salario que pedía.

FRANK LEFTY O'DOUL DEVOLVIO EL CONTRATO SIN PONER SU FIRMA

SAN FRANCISCO DE CAL. Feb. 7 (AP).— Frank "Lefty" O'Doul, "el zurdito", outfielder que fué rambiado por los Gigantes de Nueva York a los del Club Filadelfia en la Nacional firmará su contrato con éstos en cuanto acepten el sueldo que le pide. Estas fueron las manifestaciones hechas hoy aquí por O'Doul, quien agregó que había devuelto dos contratos sin firmar.

GEYSEL EXONERADO AYER DE TODA CULPA EN LA MUERTE DE CARTWRIGHT

SEATTLE, Washington, Feb. 7. (AP).— Cecil Geysel boxeador local fué exonerado hoy de toda culpa por la muerte de Eddie Cartwright pugilista de color de Portand en Oregón al emitir un jurado de Coroner que el difunto no estaba en condiciones físicas para ninguna contienda atlética que hiciera necesario un esfuerzo violento, recomendando que se hiciera un exámen más concienzudo de los boxeadores antes de los encuentros.

Se ha prohibido el boxeo en Seattle por un período indefinido, prohibición sujeta a cambio si se aprueba una ley pendiente en la legislatura del Estado legalizando el deporte pugilístico.

Cartwright murió después de haber sido noqueado por Geysel en un bout que tuvo lugar el martes por la noche.

Team del Fila Para Este Año

Bill Shotton, manager del Filadelfia Nacional, acaba de hacer público, según declara Joe Vila en sus páginas deportivas del New York Sun, el line up que presentarán los Phillies en su primer choque de la temporada basebolera de este año. Ese line up será:

PRIMERA BASE. — Johnny Hurst.

SEGUNDA BASE. — Freddie Thompson.

TERCERA BASE. — Harold Whitney.

SHORT STOP. — Tommy Thevenow.

LEFT FIELD. — Cy "Old" Williams.

CENTER FIELD. — Lefty O'Doul.

RIGHT FIELD. — Doug Klein.

CATCHER. — Dick Lerian.

SUPLENTES DEL INFIELD. — Harry Friberg y Tom O'Rourke.

SUPLENTES DEL OUTFIELD. — Billy Southern y Jack Peel.

EXTRA CATCHER. — Virgil Davis.

PITCHERS. — Frank Ulrich, Eddy Beacht, Ray Benge, Alex Ferguson, Bob McGraw, Lester Sweetland, Claude Willyghby, Phil Collins, Earl Caldwell, Martin Walker y Johnny Miligan.

EN EL GRAN PARTIDO FENOMENAL DE ANOCHE GANARON ALBERDI Y LORENZO

A la brillante función del jueves volvieron los del miércoles. Con una tanda arrogante ganan el primero de calle Ferrer y Mateo. Aguiar y Salazar quedan en 20. La primera quiniela Osa. Los del segundo peloteando bravo llegaron iguales al empate trágico.

Y como el brillante festejo del elegante jueves, anoche, en la cuadra de la discordia y demencia de Concordia, se repitió el gentío inmenso; el mujerío arrobador y estatuario; los smokis, las pecheras, las bombas y los fracs; el alborotante alboroto; el grito iracundo; el aplauso delirante, el empate, la emoción y la tragedia; todo lo que pasa, que dijo Teresa de Jesús y todo lo que vuelve todos los días, que decimos nosotros, que adoramos a la divina avileña, pero que de teresianos no llevamos ni la teresiana.

Entre aplausos y gritos de la confusión babelica, pasó el himno y entraron en materia peloteante, los jóvenes del prólogo, de veinticinco tantos, que llegó pasó y fuése y no hubo nada, porque los blancos Ferrer y Mateo, tomaron la sartén por el mango y mandando como catalanes con mando, mandaron a los azules, al cuarto, sin que probaren ni siquiera un empate y dejándolos en el tanto veinte, pelao barato. ¿Qué tiranía? Los dos blancos bien. Los dos azules regular. Boletos blancos, $3.00.

Se pagan los boletos de la primera quiniela de Ferrer, que quiniela que apunta quiniela que alicorta, con $3.00 y entramos en la segunda fase del nocturno del jueves; disputa del segundo partido, de treinta tantos, de blancos Hernando y Eusebio, contra los azules, Osa y Abando. Partido que comienza sin complicaciones numéricas; en una racha brava y valiente de los azules que tiene su briosa y brava contestación de los blancos, empatando en 17. Gran ovación. Continúan emocionando con otro empate en veinte y veintidós, y después, adelante con los faroles los dos azules y por detrás, adelante con los faroles los blancos, hasta que llegaron todos iguales a la farola de Gijón. A la trágica de 29. Algunas lindas transeuntes americanas se desplayan.

—¿Qué pasó?

—Ganaron los blancos. Boletos blancos a: $3.20.

Se lleva la segunda quiniela; Juaristi; la paga con $10.20; y comienzan los papazos del gran fenomenal; de treinta tantos, que disputan los blancos, Alberdi y Lorenzo, contra los azules, Gárate y Magueregui. Y salen peloteando como los fenómenos de alta categoría y sueldo en dos tandas todo ataque, todo arrogancia y brío; la primera abusiva y abusadora de los blancos, que salen por delante hasta 16; la segunda de los azules, que desquitando el uso del abuso, se pusieron a 16 iguales. Muy bien. Se repite el empate y la ovación en 18 y en 19. Y en otras dos tandas formidables también, ganan los blancos; pero los azules llegan a 27. Muy bien. Boletos blancos a $4.20. Hoy, a la misma hora.

F.R.

Programa oficial para la función del día 9 de Febrero de 1929, a las ocho y cuarto p. m.

Primer partido a 25 tantos. Ochoa y Cazalis blancos, contra Urizar y Segundo azules. A sacar ambos del cuadro 9 y medio.

Primera quiniela a 6 tantos. Hernando, Osa, Alberdi, Segundo, Gárate y Eusebio.

Segundo partido a 30 tantos. Osa y Lorenzo, blancos contra Hernando y Magueregui, azules. A sacar ambos del cuadro 9 y medio.

Segunda quiniela a 6 tantos. Berrondo, Juaristi, Ugartechea, Guillermo, Olazabal y Guitérrez.

Tercer partido a 30 tantos. Juaristi Guillermo blancos, contra Olazabal, Ugartechea y Aristondo azules. A sacar ambos del cuadro 9 y medio.

Benny Bass vs Lenard

SAN LUIS DE MISSOURI, Feb. 7. (AP).— Benny Bass peso pluma, de Filadelfia que perdió aquí anoche por foul con Henry Lenard de Chilago, peleará con Davey Abad de Panamá el 26 de este mes. Es su segundo encuentro.

Bass cuya bolsa fué confiscada anoche, recibió hoy el dinero después de declarar tanto la comisión del Estado como la de la ciudad que el golpe que asestó en la ingle a Lenard fué involuntario.

KID CHAROL GANO POR DECISION A HED MOORE

B. AIRES. Feb. 7. (AP). El midleweight cubano Esteban Gayard, "Kid Charol" ganó por decisión de los jueves su pelea a doce rounds con el boxeador británico, Hed Moore, celebrada esta noche aquí.

Ruth cumplió 35 años

SAN PETESBURGO DE LA FLORIDA, Febrero 7. (AP.)—Babe Ruth celebró hoy su 35 cumpleaños con almuerzo y 36 hoyos de golf uno por año y uno de "contra" en el Jungle Country Club de ésta. El rey de los home runs con un grupo de íntimos fué el invitado de honor de Adolph Grant de New Rochelle sentándose 13 a la mesa.

Después de los 36 agujeros se pesó y su sonrisa encantó a sus amigos. Sólo tiene 6 libras de exceso de equipaje hoy en día.

BALOMPIE EN ESPAÑA

El Sportivo Barracas perdió con el Barcelona 3x2

BARCELONA, febrero 7, AP.—Se ha celebrado el partido amistoso entre los equipos Barracas, argentino y el Barcelona, de esta localidad, ganando los catalanes con anotación de tres goals por dos.

El encuentro no fué nada brillante, no podía serlo. Hizo una tarde desapacible y el campo de Las Corts estaba mojado.

La alineación de los equipos fué así:

Barcelona: Vidal, Saura, Blanes, Martí, Castillo, Obiols, Padrol, Ramón, Campabadal, García, Parera.

Barracas: Díaz, Cherro, Moyam, Martínez, Amady, Clemente, Simonsini, Rivarola, Muiño, Marossi Cruy.

En el primer tiempo dominaron los locales pero los argentinos hicieron una buena defensa de su marco. En uno de los avances García pasó a Campabadal, quien de bolea remató la jugada y marcó el primer tanto del partido. Después de esta anotación el equipo argentino reaccionó y un ataque de Marossi lo cortó Obiols de mala manera en el área de los suyos, y se le castigó con penalty, que lo tiró Cherro, el defensa izquierda, y lo convirtió en goal, empatando el juego.

Más tarde un corner muy bien tirado por Padrol fué despejado de puños por Díaz, pero la pelota es recogida por el centro delantero Campabadal quien chutó a goal, pero Ramón de cabeza desvió el tiro y lo metió por el lado opuesto al que corrió el keeper cuando advirtió el tiro de Campabadal.

En el resto del match se hizo un juego muy movido, pero se advirtió no obstante el juego flojo de los argentinos, que fueron dominados por los catalanes.

Segundo Luna sustituyó a Marossi en el segundo tiempo. Los argentinos mejoraron algo en el final de este half y Díaz se lució despejando con gran acierto todas las acometidas de los locales. Faltando dos minutos para terminar, Muiño anotó el segundo goal del team argentino y Campabadal fué quien hizo finalmente el del desempeñate, que fué también el de la victoria.

Arbitró el argentino Servando Pérez.

El Sportivo Barracas salió esta noche en el vapor Conte Verde, con dirección a Italia, en donde jugará también algunos partidos.

El belga Horemans le ganó al francés pese a su excelente final

En cuatro tacadas el galo acumuló a última hora 106 carambolas al cuadro

NUEVA YORK, Feb. 7. (AP).— A pesar del gran esfuerzo que a última hora hizo el francés, Edouard Horemans de Bélgica (actual campeón logró vencerlo en el partido jugado hoy con una victoria espectacular de 400 a 338 en el tercer round. Hubo 21 entradas a la mesa.

Horemans salió con la velocidad a que nos tiene acostumbrados y con que triunfó anoche de Welker Cohan, pero fué víctima de un largo marasmo al acercarse el fin, cuando Grange, que ha perdido con Matsuyama y con Schaefer se rehizo y amenazó con ganarle el juego.

Con el score de 394 a 232 contra él, el campeón francés, un espléndido finalista hizo 106 carambolas en cuatro tacadas, mientras que Horemans sudaba la gota gorda para apuntarse las 6 necesarias para salir. Grange hizo 58 en su 18ª entrada a la mesa y 38 en la última, ambas empezando con posiciones difíciles.

M.E.C.D. 2016

DARA COMIENZO HOY LA NUEVA TEMPORADA EN EL FRONTON "HABANA MADRID"

El comandante H. O. D. Seagrave, dispuesto a conquistar un record

Llegó ayer a los Estados Unidos con su famoso carro especial "Golden Arrow"

NUEVA YORK, febrero 7. (AP)—El comandante H. O. D. Seagrave, primer humano que ha conducido un automvil a mayor velocidad de 200 millas por hora, llegó hoy de Inglaterra a bordo del trasatlántico Majestic con objeto de tratar de recobrar el record de velocidad del mundo en Dayton Beach Fla, para lo cual trae consigo su nueco carro "Golden Arrow" (Saeta de Oro) que tiene otras innovaciones un punto de mira parecido al de un rifle para facilitar al que maneja mantenerse en línea recta.

Su carrera contratiempo se efectuará entre el 10 y 15 de Marzo. El record actual establecido por Ray Keech en Abril del año pasado es de 207½ millas por hora.

El comandante Seagrave manifestó que la playa de Daytona de nueve millas de extensión tiene dos más de las que necesita, pues precisa tres para alcanzar la velocidad máxima, la trayectoria en que se le tomará tiempo tiene una de largo y otras para detener la máquina.

Catorce personas lo acompañaban en su viaje, entre ellas el capitán J. S. Irving, diseñador del Golden Arrow y del anterior carro batidor de records de Seagrave el "Sunbeam Rayo de Sol", que tuvo una velocidad oficial de 203.79 millas por hora, y siete mecánicos cuya misión es preparar el Gilden Arrow para la prueba. Este mide 27 pies 8 pulgadas de largo con una huella de rueda de 5 pies. Tiene un motor de aeroplano de 12 cilindros y 900 caballos de fuerza. La veloidad máxima en 1a. es de 81 millas y en 2a. de 160. Las gomas están garantizadas para durar 15 segundos a 240 millas por hora. El combustible es una cualidad explosiva que a éste le falta. El radiador va lleno de hielo pulverizado.

Así como los aeroplanos poseen superficiales planas construídas de modo a levantarlos en el aire, el Golden Arrow tiene planos que lo mantienen en el suelo durante su desalada carrera.

El comandante Seagrave dijo que había timado el acostumbrado seguro de vida para esta carrera. La poliza es de $25.000, válida durante dos dias despues que notifique a la compañía que está listo para la carrera y la prima es de $1.750 diarios.

Además el célebre corredor trajo de Inglaterra el bote-motor Miss England que nunca na podido poner a prueba a aausa de la neblina y del mal tiempo reinante. Aquí tratará de harerlo y si de resutado satisfactorio retará a Gar Wood batiendo el record que hoy posee Miss América VII.

Frontón H. Madrid

¡Ya está el café!

Redactaron los jueces su sentencia; fallaron que debían condenar y condenaron con la alta Justicia de las Grandes Justicias de Aragón; la leyeron en alta voz hasta que se la aprendieron de memoria los fanáticos, que la fueron pregonando a todo el orbe, y cantando lo de todo está igual, parece que fué ayer" los de la Empresa, que preside el zaguero gigantesco y fenomenal Aurelio Vázquez, que no pierde un partido-pleito, aunque le saquen la cesta y le corten el brazo derecho, acordaron abrir a los grandes peloteros, a las profundas emociones, a las tragedias del trágico empate, y a las ovaciones delirantes, el cuco frontón de Habana-Madrid, que como lo pintaron, decoraron y adornaron con gusto y con arte, aparecerá hoy, viernes, por la noche, más bonito que una novia bonita, tocada por los azahares de oro de los cortinajes luminosos de sus mil y pico de focos. El Habana-Madrid, donde unas muchachas bonitas como las flores, elegantes como parisinas, y bravas como Agustina de Aragón, con el deporte vasco y el tennis, crearon en Cuba un arorgante nuevo deporte, arraigándolo y manteniéndolo, por el cual suspiramos todos y casi todos por aquellas bravas y bonitas muchachas.

Habana-Madrid, crisol, fundición, escuela que hizo florecer a la pelota a José María Gutiérrez, lo que sigue a Navarrete, el amo en todos los tiempos del deporte, y dió y dará al gran deporte figuras que son y que serán; pelotaris de alta escuela y de clasicismo completo, como dijimos en la crónica anterior.

Más ahora el peloteo no es con chicas, acaso será en no muy lejano tiempo; ahora será con los chicos, que bajo la Presidencia del Gran Andrés Trecet, iniciarán su peloteo, hoy viernes, por la noche, en el atopadizo y cautivador y cuco Habana-Madrid.

Lean el brillante programa:

A las 8 y media de la noche.

Primer partido a 25 tantos.

Andrés y Labat Mayor, blancos; contra Rafael y Buendía Mayor, azules.

A sacar blancos del 14; azules del 14.

Primera quiniela de combinación a 6 tantos.

Green Andrés; Yellow Hugues; Red Guillermo; White Labat Mayor; Lavender Buendía Mayor; Yellow y Red Rafael.

Segundo partido a 30 tantos.

Epifanio y Mir, blancos; contra Esquivel Mayor y Hugues, azules.

A sacar ambos del cuadro 14.

Segunda quiniela de combinación a 6 tantos.

Green Iturrino; Yellow Epifanio; Red Esquivel Mayor; White Piston; Lavender Mir; Yellow y Red Trecet.

Tercer partido a 30 tantos.

Guillermo y Trecet, blancos; contra Iturrino y Piston azules.

A sacar blancos del cuadro 13, azules del cuadro 14.4

NUNCA SE AGOTAN;

Las energías, el vigor y las fuerzas que suelen perderse o echarse de menos, nunca se agotan si se sabe conservarlas. Ello es fácil, el auxilio de las Píldoras Vitalinas es eficaz en esos casos, porque lleva vigor a donde hay debilidad, fuerzas a donde hay flaquezas. No crean fuerza, sino que las renuevan, las reverdecen y dan el vigor que falta por desgaste o ruina. Se vende en todas las boticas y en su depósito El Crisol, Neptuno y Manrique, Habana.

RESULTADOS DE LAS CARRERAS DE AYER

Día 54. Febrero 7, 1929. Tiempo Despejado. Pista Fangosa.

565 Oriental Park — PRIMERA CARRERA—5 & 1-2 Furlongs 3YO&Up — Purse $800 Claiming

Ind	Horses	W	PP	St	¼	½	¾	Str	Fin	Jockeys	O	C
† 312	Two Rings	*104	11	8		9^{2}	$7^{1½}$	4^{hd}	1^{2}	P Van Pelt	8	5
509^{2}	Best Spade	*103b	9	6		3^{hd}	$3^{½}$	$3^{½}$	$2^{1½}$	G White	2½	2½
503	Basha	113	8	2		5^{nk}	4^{hd}	$5^{½}$	3no	B Jenkins	8	8
557	Crafty Saint	108b	2	1		$1^{½}$	1^{hd}	1^{nk}	4^{hd}	A Robe'son	20	20
560	Trifle	108	5	9		8^{1}	8^{2}	7^{4}	5^{3}	F Woo'tock	10	10
522^{3}	Twelve Thirty	113b	4	5		6^{1}	5^{1}	$2^{1½}$	6^{1}	FDougherty	3	3
521	Crestwood Boy	113	6	12		$7^{½}$	$9^{½}$	8^{1}	7^{hd}	J Gwynne	6	6
534	WesternEagle	*102	10	4		$2^{1½}$	2^{3}	6^{hd}	8^{4}	J Scurlock	6	6
† 547	Col Pat	*108	12	11		11^{2}	11^{1}	10^{1}	$9^{1½}$	Bolongnese	20	20
541	Toiler	113	1	10		10^{2}	10^{hd}	11^{2}	10^{4}	T Burns	3	3
† 425	Zeod	113b	3	3		$4^{½}$	$6^{½}$	9^{1}	$11^{1½}$	S Banks	30	20
547	Marinlyn A	102	7	7		12	12	12	12	F Smock	20	20

P 2:28 Off 2:32 Time 25 1-5 52 3-5 1:13 2-5

Premio para el Ganador: $625.—Propietario: W. H. Askey, potranca de 4 años, High-Shallow Water.—Arrancada buena.—Ganador bajo el látigo.—Place lo mismo.—Two Rings fué avanzando gradualmente y terminó con vigor bajo una buena monta por el medio de la pista.—Best Spade, factor desde la arrancada, se sostuvo bien.—Basha se debilitó al final.—Crafty Saint tuvo la mayor velocidad inicial, regateó con Twelve Thirty y Western Eagle hasta someterlos y después se cansó.—Trifle finalizó con entereza.

Reclamable el Ganador en $1,000.

Two Rings $12.20, 4.60, 2.80.—Best Spade $3.20, 2.80.—Basha $3.80.

566 Oriental Park — SEGUNDA CARRERA—5 & 1-2 Furlongs 3YO&Up — Purse $800 Claiming

Ind	Horses	W	PP	St	¼	½	¾	Str	Fin	Jockeys	O	C
534	Dixie Beauty	100	10	5		2^{1}	3^{1}	1^{hd}	$1^{½}$	R Townrow	6	6
548^{3}	Forefather	113	6	11		10^{2}	5^{hd}	2^{nk}	2^{3}	C Cotton	12	12
522	May Bar	108b	8	1		$3^{1½}$	2^{hd}	3^{hd}	3^{hd}	F Smock	10	10
561	Nicolett	108b	3	9		$11^{½}$	$4^{½}$	6^{1}	4^{hd}	O Pernia	5	5
560	Royal Spring	113	12	2		1^{3}	$1^{1½}$	4^{nk}	5^{nk}	P Haines	2	8-5
554	Merry Pal	106b	2	8		9^{1}	9^{1}	7^{2}	6^{1}	C Ralls	15	15
521	Resolute	*103b	4	10		$5^{½}$	6^{1}	$5^{½}$	$7^{1½}$	J Scurlock	20	15
537	Stella May	*103b	5	12		8^{1}	7^{1}	8^{1}	8^{2}	H Kenly	12	12
528	Heart Song	104b	7	3		$7^{½}$	10^{1}	9^{hd}	9^{2}	A Robe'son	15	15
559	Farceur	113b	1	4		6^{hd}	8^{hd}	10^{1}	10^{hd}	T Burns	4	4
549	WoolFlower II	*105	9	7		12	12	12	$11^{1½}$	P Van Pelt	30	30
522	Oley	*108b	11	6		4^{nk}	11^{1}	$11^{½}$	12	J H Rice	3	3

P 2:55 Off 2 56 Time 25 1-5 53 2-5 1:13 4-5

Premio para el Ganador: $625.—Propietario: J. B. Respess, potranca de 3 años Colonel Vennie-Sunflash.—Arrancada buena.—Ganador bajo el látigo.—Place lo mismo.—Dixie Beauty persiguió de cerca al delantero, avanzó con vigor a la entrada de la recta y dispuso de Royal Spring.—Forefather cerró una buena brecha, tras empezar con lentitud.—May Bar corrió en buena posición todo el viaje.—Nicolett cerró con mucho brío.—Royal Spring se rajó.

Reclamable el Ganador en $1.000.

Dixie Beauty $31.60, 17.40, 11.20.—Forefather $28.80, 20.00.—May Bar $10.80.

567 Oriental Park — TERCERA CARRERA—6 Furlongs 4YO&&Up — Purse $800 Claiming

Ind	Horses	W	PP	St	¼	½	¾	Str	Fin	Jockeys	O	C
535	Girasol	*110b	2	6		$4^{1½}$	3^{3}	1^{1}	1^{1}	J Farrell	2	2
542	QueenofSheba	*105	1	1		$2^{1½}$	$2^{½}$	2^{4}	2^{5}	G White	6-5	6-5
543	Panketa	*105	4	4		5^{1}	$4^{1½}$	4^{5}	3^{4}	F Smock	5	5
540^{2}	Sincerely	*105	3	3		1^{1}	1^{hd}	$3^{½}$	4^{6}	J H Rice	2	2
523	Nayarit	*106	6	2		3^{1}	5^{1}	5^{hd}	5^{hd}	P Van Pelt	30	30
549	Monarchist	*106b	5	5		6	6	6	6	R Warner	30	30

P 3:19 Off 3:20 Time 25 50 3-5 1:19

Premio para el Ganador: $625.—Propietario: F. Byer, jaca de 4 años, Dozer-Contention.—Arrancada buena.—Ganador fácil.—Place lo mismo.—Girasol se movió por fuera de los delanteros en la recta, y Farrell llegó a la meta completamente parado en los estribos.—Queen of Sheba forzó el paso, dispuso de Sincerely y se mantuvo con entereza.—Panketa terminó con buena velocidad.—Sincerelt se rajó.

Reclamable el Ganador en $1,200.

Girasol $6.40, 2.80, 2.60.—Queen of Sheba $3.40, 2.80.—Panketa $3.40.

568 Oriental Park — CUARTA CARRERA—5 & 1-2 Furlongs 3YO&Up — Purse $800 Claiming

Ind	Horses	W	PP	St	¼	½	¾	Str	Fin	Jockeys	O	C
524	Edna Z.	100b	7	4		$3^{½}$	1^{hd}	1^{4}	1^{2}	F Smock	6	6
† 515^{2}	Josie Hartman	*103b	11	2		1^{nk}	$2^{1½}$	2^{1}	2^{hd}	J H Rice	8	8
541	Idle Thoughts	*103	3	10		$8^{½}$	$6^{½}$	4^{2}	3^{nk}	J Farrell	10	2½
528	Alacrity	105b	2	1		$2^{1½}$	3^{1}	3^{hd}	4^{hd}	A Robe'son	3	3½
554	Discreet	100	4	11		9^{hd}	8^{2}	6^{hd}	$5^{1½}$	Bolongnese	4	4
† 526	Settee	*108b	1	12		11^{3}	10^{2}	8^{1}	6^{2}	L Martin	30	30
557	Gen. Ginockio	*108b	9	6		$5^{1½}$	5^{hd}	$5^{½}$	$7^{½}$	C Edwards	12	12
482	Mose Shapoff	*108	12	7		6^{2}	7^{1}	$7^{½}$	8^{6}	J Scurlock	8	8
517	Liborio	111	8	8		10^{6}	11^{1}	11^{1}	9^{1}	S Banks	15	15
549^{3}	Let's Go	*108b	10	9		7^{1}	9^{1}	10^{2}	10^{hd}	A Benoit	12	12
548	Mary C	104	6	3		$4^{½}$	4^{hd}	$9^{½}$	11^{3}	P Van Pelt	3½	4
† 537	Trumpet Rock	*108b	5	5		12	12	12	12	G White	5	5

P 3:43 Off 3:44 Time 25 2-5 53 3-5 1:14

Premio para el Ganador: $625.—Propietario: Mrs. J. Zoeller, potranca de 3 años, Runantell-Sareena.—Arrancada buena.—Ganador fácil.—Place bajo el látigo.—Edna Z siguió de cerca el paso inicial, tomó rápidamente la delantera por fuera a la entrada de la recta y ganó como le dió la gana.—Josie Hartman siempre corrió en buena posición y se sostuvo bien.—Idle Thoughts cerró una buena brecha.—Alacrity no tuvo excusas.—Discreet cerró con buena velocidad.

Reclamable el Ganador en $1,000.

Edna Z 10.80, 4.60, 3.80.—Josie Hartman $4.40, 3.00.—J. Farrell $3.40.

569 Oriental Park — QUINTA CARRERA—1 and 1-16 Miles 3YO&Up — Purse $800 Claiming

Ind	Horses	W	PP	St	¼	½	¾	Str	Fin	Jockeys	O	C
558	Marion Payne	97b	2	1	5	5	4^{6}	2^{1}	$1^{1½}$	A Maciver	2½	3
552	Paprika	*108	1	4	4^{4}	$3^{½}$	3^{nk}	$1^{½}$	2^{1}	F Smock	5	5
541	Lure of Gold	108	3	2	1^{hd}	$1^{½}$	1^{hd}	$3^{½}$	3^{2}	A Robe'son	3	3
552^{2}	Orman	*108b	5	5	3^{3}	2^{2}	2^{hd}	4^{5}	4^{15}	J Scurlock	7-10	1-2
552	Izetta	*103b	4	3	2^{nk}	4^{3}	5	5	5	J H Rice	8	8

P 4:12 Off 4:12 Time 25 1-5 51 3-5 1:22 2-5 1:48 3-5 1:56 1-5

Premio para el Ganador: $625.—Propietario: Mrs. J. Zoeller, potranca de 3 años, Olambala-Carinya.—Arrancada buena.—Ganador bajo el látigo.—Place lo mismo.—Marion Payne fué dejada atrás en la primera curva, se movió con vigor por fuera mediada la curva lejana y tomó la delantera que conservó hasta el final.—Paprika respondió al llamamiento de su jockey con entereza pero se iba torciendo hacia dentro en la recta final.—Lure of Gold regateó con Orman hasta someterlo y estaba algo embotellado por Paprika en la recta.—Orman se rajó por completo.

Reclamable el Ganador en $1,000.

Marion Payne $10.60, 5.00.—Paprika $6.00.—Lure of Gold.

570 Oriental Park — SEXTA CARRERA—1 Mile and 50 Yards 3YO&Up — Purse $800 Claiming

Ind	Horses	W	PP	St	¼	½	¾	Str	Fin	Jockeys	O	C
546	Misnomer	*107b	3	4	$3^{½}$	$2^{½}$	1^{4}	1^{3}	1^{3}	J Scurlock	2	8-5
531^{2}	Candy Rock	109	6	7	7	$5^{1½}$	2^{2}	2^{3}	2^{6}	O Pernia	6	6
(537)	Yachtsman	112b	1	6	4^{1}	4^{hd}	3^{3}	3^{6}	3^{2}	FDougherty	3	3
(520)	Texas Ranger	*110	2	5	6^{2}	6^{1}	$5^{1½}$	4^{2}	4^{10}	P Van Pelt	10	6
(532)	Jimma	*105	5	2	$5^{½}$	7	7	6^{2}	$5^{½}$	G White	4	4
564^{3}	ShephrdofHills	115	7	3	2^{4}	1^{hd}	4^{1}	5^{4}	6^{2}	P Haines	2½	2½
(552)	Flapdoodle	*110	4	1	1^{nk}	3^{1}	6^{1}	7	7	J H Rice	3½	3½

P 4:39 Off 4:40 Time 25 2-5 51 3-5 1:21 4-5 1:48 1:53 3-5

Premio para el Ganador: $625.—Propietario: Le Mar Stock Farm, jaca de 4 años, Wrack-Mousse des Bois.—Arrancada buena.—Ganador fácil.—Place lo mismo.—Misnomer se movió por fuera para tomar una larga delantera en la recta lejana y ganó con energías en reserva.—Candy Rock respondió a una monta vigorosa y finalizó bien.—Yachtsman corrió una buena carrera.—Texas Ranger nunca pudo alcanzar a los delanteros.—Flapdoodle y Shepherd of the Hills se mataron regateando, desistiendo por completo.

Reclamable el Ganador en $1,100.

Misnomer $6.60, 4.40, 3.80.—Candy Rock $8.00, 5.60.—Yachtsman $5.80.

CRONICA DE ESGRIMA

EL HOMENAJE AL "DUQUE DE NEVERS"

Si Panchito Grau San Martín, no fuese lo suficientemente conocido como esgrimista amateur notable y antiguo, el homenaje que anoche se le rindió consistente en espléndido banquete, sería bastante para que el "Duque de Nevers" pasase a ocupar un puesto señalado en la historia de la esgrima en Cuba.

Grau San Martín, desde su sección del "Excelsior" ha sabido imprimir mayor movimiento a nuestro ambiente esgrimístico, ofreciendo, además, sanas y provechosas enseñanzas, personales unas y otras arrancadas de libros llenos de historias dignas de ser conocidas por los que hoy empuñamos los aceros...

Cuando tuvimos conocimiento de ese acto, gozamos infinitamente; porque ello demostraba plenamente que la labor periodística respecto a esgrima, no cae en el vacío.

Grau San Martín, que antes tuviera entusiasmos para rendir una tarea ardua y provechosa con la pluma en la mano, ahora, estimulado con el acto justiciero de anoche, aumentará en brios y deseos para continuar su empresa, y es lógico que esperemos de él muchos trabajos pletóricos de sanas y sabias enseñanzas.

Escribir sobre cuestiones de armas, y contar con numerosos amigos, es algo verdaderamente excepcional. Grau San Martín, ha logrado ese milagro. Con ello, ha rendido entre nosotros labor puramente de compañerismo, tan necesaria y fructífera para el mejor desarrollo del noble deporte.

El Duque de Nevers, ha triunfado. Su triunfo nos enorgullece.

Es el triunfo del cronista, que ha sabido poner su pluma en beneficio de la mejor armonía entre esgrimidores y del más franco auge del caballeroso deporte.

AIZ.

Anúnciese en el DIARIO DE LA MARINA

No desea Heydler que hagan prácticas con 10 hombres los teams

Los Yankees tienen que presentarse el día 25 en St. Petersburg players

NUEVA YORK, febrero 7 (AP).—El presidente John A. Heydler no quiere que los clubs de la Liga Nacional experimenten jugando con teams de diez jugadores en las practicas y exhibiciones primaverales.

"No conduciría a probar nada,—dijo,—y sólo impedirá a los pitchers obtener la tan necesaria práctica en el bate que les es imprescindible. Dios sabe las dificultades que los lanzadores tienen con el bate sin quitarles la oportunidad de practicar en la primavera".

Veinte y cinco miembros de los Yankees, actuales en perspectiva fueron notificados hoy de que se presentasen al manager Huggins en St. Petersburgh el 25 de Febrero. Once pitchers figuran en esta vanguardia: Heimach, Wells, Craig, Johnson, Rhodes, Sherid, Shealy, Fay Thomas, Myles, Thomas, Van Pelt y Moore. Los cuatro catchers estarán presentes para asistir al explorador Paúl Krichell en recibir las ofertas de los serpentineros.

Además de las baterías, cinco infielders y otros tantos outfielders tendrán prácticas tempranas: Gehrig, Burns, Duroche, Pary y Robertson, éste último la única tercera base del grupo, aunque Lyn Lary, recluta del Pacífico ocupe ese puesto cuando lleguen los regulares.

Huggins a quien le hace falta un antesalista desde que botaron a Joe Dugan quizás pruebe a Robertson, a Lary y a Koenig dándoles una oportunidad de demostrar que pueden ocupar el difícil puesto.

Bob O'Farrell que un día fué juzgado el jugador más valioso de la Nacional, firmó hoy su contrato para actuar de catcher con los Gigantes de Nueva York reduciendo así la lista de los que no han firmado todavía a cinco.

LLEGARON DOS YATES

En el vapor Ulúa, de la Flota Blanca, llegaron ayer dos yates star class, en vez de uno que se esperaba, estos fueron el anunciado "Ben Ma Chree" de la Flota de Lake Champlain, y el Lucky Lindy, de la Flota de Gravesend Bay. Continuarán llegando en lo que resta de semana.

SELECCIONES DE SALVATOR

Primera Carrera.—6 Furlones.

(529) DONNATAG, 115. Es un fanguero de puntería y si lleva un jockey fuerte que sepa impulsarlo, puede soportar las libras que le han puesto y ganar la carrera.—(511) FACSIMILE, 102. Ganador fácil de su anterior en fango, aunque el libro diga lo contrario, es el contrario a derrotar y puede hasta ganar la carrera.—(567) PANKETA, 105. En muy buena forma actualmente, su carrera de ayer indica que habrá que tenerla en cuenta al final. — (538) TOM HAYES, 107. Ha estado corriendo la milla y en fango ha demostrado velocidad en varias ocasiones.

También correrán: (567) Nayarit, 112; (565) Crestwood Boy, y (531) Starray, 115.

Segunda Carrera.—6 Furlones.

(568) EDNA Z, 99. Si repite su carrera de ayer, en que ganó galopando, es posible que esta potranquita se anote par de triunfos en dos días.—(538) BLUE BEANS, 110. En magnífica forma, es de una cuadra que está ahora de suerte. Hay que contar de todos modos con él.—(551) SOMEWAY, 102. Con mucho chance en la carrera, mostró velocidad en la milla y ganó su anterior en fango. Tiene tanto chance como Edna Z.—(520) COL TOKA, 110. Ultimamente ha venido corriendo en la milla. Si se paran los delanteros, ésta vendrá de atrás para matar.

También correrán: (565) Twelve Thirty, 112; (417) Arden, 112 y (542) Herida, 102.

Tercera Carrera.—4 Furlones.

(485) QUEEN GORIN 113. Este ejemplar parece tener especial predilección por la pista hoy reinante, y además por sus carreras en fast y su fuerte final parece el lógico ganador.—(485) YEGGMAN, 122. Buen ejemplar, me parece que hoy ha de tropezar con una potranca deseosa de virar el anterior orden de llegada. —UNFORTUNATE GIRL, 109. Todo ejemplar que entrene Gentry hay que darle su chance, aunque aun no tenemos noticia alguna de esta potrancia. — JESS MART, 112. Si fuera cuestión de meter chistes y no de correr, este niño no tendría, igual que su tocayo, contrario en la carrera.

También correrán: (422) TREACLE, 109; Tariff, 112 y (555) Gay Rock, 112.

Cuarta Carrera.—Milla y 50 Yardas.

(546) FUTURO, 110. Difícilmente podrá perder esta carrera, pues además de su indiscutible clase superior, corre el fango como un fenómeno.—(552) LAWLESS, 100. El fanguito hoy reinante ha de sentarle bien a sus patas, y como hijo de Peter Pan al fin debe ocupar el segundo lugar. —(526) CROISSANTANIS, 102. Otro que está catalogado como fanguero de primera categoría, pero al parecer no tiene flus para batir a los anteriores. — (538) CHIEF TIERNEY, 103. Es de una cuadra que tiene jettatura encima, aunque ha hecho algunas demostraciones regulares en pista blanda.—(457) BLANCK AND YELLOW, 95. La de hoy es su pista, pero parece casi imposible que pueda luchar contra esta clase de adversarios.

También correrán: (539) Gee Eff Cee, 105; (522) Alleghan, 108; (557) Student Prince, 100; (523) Bray Annie, 95 y (559) Kensington Lad, 103.

Quinta Carrera.—Milla y 50 Yardas.

(537) BEDFORD DREAM, 102. Finalizando muy fuerte en sus últimas salidas, y muy aficionado a la pista blandita, tiene muchas probabilidades de ganar. — (557) LADY EDNA, 107. Lo que menos me gusta de esta Lady es que el trainer me parece que no la entiende, puede ser porque la yegua sólo habla el inglés.—(548) SPORT ROYAL, 110. Bueno será tomar informes respecto a este, pues una vez estando bien regada la pista, enseñó un relámpago de velocidad.—(415) EPIGRAM, 103. Ferraro no ha tenido suerte con sus ejemplares esta temporada, y esta potranca no es gran cosa que digamos.

También correrán: (487) King Solomons Seal, 100; (568) Mose Shapoff, 100; (566) Resolute, 102; (568) Settee, 100; (559) Bronco Girl, 95 y (565) Zeod 105.

Sexta Carrera.—Milla y 50 Yardas.

(504) GUEST, 100. No debe pasar trabajo alguno para ganar en un galope esta carrera en la que se destaca como un verdadero ataja.—(560) SONNY, 108. Ha finalizado fuerte en sus últimas y puede negociar la pista y la distancia.—(537) RICHELIEU, 110. Este veterano corre bien la pista, pero sus años pesan sobre él, y tiene que conformarse con entrar en el dinero.—(565) TOILER, 110. Ayer corrió una mala carrera. Además no le agrada mucho un recorrido de más de seis furlones.

También correrán: (311) Shasta Grande, 95; (557) Ibby, 95; (557) Silvermire, 110; (560) Bob's Best, 108 y (559) Petit Point, 95.

RESUMEN DE LAS SELECCIONES

1.—Donnatag, Facsimile y Panqueta.
2.—Edna Z, Blue Beans y Someway.
3.—Queen Gorin, Yeggman y Unfortunate Girl.
4.—Futuro, Lawless y Croissantanis.
5.—Bedford Dream, Lady Edna y Sport Royal.
6.—Guest, Sonny y Richelieu.

Reguero correrá el lunes 46 kilómetros

Saldrá a las 9 y 30 de la mañana de frente al DIARIO a Guanajay

Ramón Reguero, el joven corredor asturiano, será sometido el próximo lunes a una prueba definitiva saliendo de frente a esta casa del DIARIO DE LA MARINA hasta Guanajay, una distancia de 46 kilómetros. A las nueve y media de la mañana hará su arrancada en traje de atleta, el del Club San Carlos, siendo acompañado en una máquina por el señor Lucio Fuentes Corripic, presidente de la Juventud Asturiana, un fotógrafo y nuestro compañero Guillermo Pi. Así podremos dar fé, en una forma que no admita dudas, de la capacidad de corredor de resistencia de Reguero, así como del tiempo que invierta en cubrir esa distancia. Del resultado de esta prueba depende en mucho que el avilesino vaya a correr en el próximo Marathon Intercontinental e internacional que organiza Mr. Pyle para últimos de Marzo de Nueva York a California, este será el primer paso.

A la Venta Pre-Balance

Corra, Vuele, Ande, que es

LA CASA GRANDE

quien ofrece el "Chance"

Landis investiga lo del caso del player colegial Chink Outen

Se trata de un excelente jugador tanto en el batting como en el fielding

DURHAM, (Carolina del Norte). Feb. 7 (AP). — K. M. Landis, comisario de baseball completó hoy sus indagaciones sobre el caso de Chink Outen, fornido outfielder del North Carolina State College, quien firmó contratos con el club Charlotte de la Liga South Atlantic y con los Yankees de Nueva York. Landis salió esta tarde para Chicago donde anunciará el resultado de su investigación.

Mientras se hallaba aún en la Universidad, Outen firmó con Charlotte y posteriormente Johnnie Nee explorador de los Yankees consiguió que le diese su firma en un contrato. Nee fué sujeto a un largo y hábil interrogatorio por el juez Landis a fin de determinar si sabía que estaba tratando con un jugador ya contratado, por otro club y por fin dijo que se le había dado a comprender que Outen era menor de edad al firmar el primer documento y que éste por lo tanto no era válido.

En la vista de hoy a la que asistió "Chick" Doak, coach del North Carolina State College, siendo también interrogado, se estableció que Outen al firmar con Charlotte tenía más de 21 años y que recibió una suma en efectivo de dicho club y otra también en dinero contante y sonante de manos de Nee.

Outen, excelente bateador y eficiente fielder ha sido considerado durante dos años uno de los jugadores más acabados del Sur.

Tòpicos Futbolìsticos

A cargo de PETER

NOTICIAS Y COMENTARIOS

El señor Víctor García, Secretario de la "Juventud Artemiseña", nos escribe una carta para que nosotros, por este conducto, y en nombre de esa sociedad, lancemos un reto al "Artemisa S. C.", para celebrar un match de futbol el domingo próximo, dia 10 o el 17.

Nos dice el entusiasta secretario que pide la celebración de dicho encuentro en atención al sentir de los aficionados, los cuales están hambrientos, esta es la frase, de un nuevo choque entre las dos fuerzas balompédicas del poblado de Artemisa.

Extraoficialmente nosotros sabemos que ese reto, que ya se lanzó por este medio al "Artemisa", no ha sido aceptado porque el alto mando de este once no quiere, al parecer, jugar dicho match en el campo de la "Juventud Artemiseña". Pero es el caso que esto no es un obstáculo, pues los muchachos de la "Juventud Artemiseña" están dispuestos a jugar dicho partido en el campo del "Artemisa", condición con la cual creemos nosotros que estarán de acuerdo también los del "Artemisa", y en este caso se podrá celebrar el match que tanto ansían ver los aficionados del jardín cubano, que eso es Artemisa, al decir de los poetas.

Esperamos que el "Artemisa S.C.", recoja el guante que se le lanza o de lo conrario explique el por qué no puede hacerlo, pues otra cosa sería interpretado en el sentido de que tienen miedo perder y por lo mismo que estamos seguros de que esto no es lo que impedirla dicho partido, queremos saber el motivo para que la afición no haga torcidas interpretaciones.

* * *

El señor Justo López, de la Habana, nos escribe una atenta carta pidiéndonos le informemos quién fué el jugador del Fortuna, que en el segundo match de la serie de tres que jugaron con el team de la Juventud Asturiana, en opción del Campeonato último, anotó un goal que fué anulado.

¿No recuerdan ustedes quién fué? Pues aquel feote extremo izquierda que nos trajo el inquieto don Luís Borrazás y que la afición conoció con el nombre de Cachán. Ese fué quien anotó aquel goal, en los minutos finales del encuentro, en la portería del Este y que fué anulado por Norberto Fernández, que fué el encargado de administrar justicia balompédica en aquel match.

Queda complacido el señor Justo López.

* * *

La Juventud Asturiana celebrara muy agradables fiestas los dias 2 y 3 de Marzo en los jardines de La Polar, y para tratar sobre la organización de las mismas, se reunirán esta noche, según acuerdo del Directorio, todas las personas que están interesadas en ellas.

La Junta está anunciada para las ocho y media de la noche, y para ella se nos ha enviado una muy atenta invitación. Asistirá también el Comité de Damas de dicha institución, lo que quiere decir que esta noche habrá fiesta improvisada en el local de la sociedad que preside el buen amigo Lucio Fuentes Corripio.

* * *

El Centro Gallego parece que recibió una herida en el Carmo Armada, pues llegó a la Federación de la Habana, y le dieron seis puntos.

Permítasenos el chiste aunque no sea más que para demostrarle a Vispo, el de "La Semana", que también nosotros cultivamos el buen humor en tiempo malo. (Conste que está lloviendo cuando escribimos).

Y ya que estamos de broma, que no de otra manera debiéramos tomar las cosas del futbol, vamos a decir lo siguiente:

Uno de los matchs del domingo entrante es el de Olimpia y Cataluña, ambos equipos están con ocho puntos cada uno en el estado de la contienda. El Olimpia demostró el domingo pasado que está en buena racha y que puede derrotar al Cataluña. Y esto es lo malo, pues como el equipo que pierde solamente gana un punto, nos encontraremos que el Cataluña tendrá nueve... y los catalanes con nueve puntos son más peligrosos que Casielles, en bicicleta.

* * *

El Real Iberia se ha dado de baja en el Campeonato de Reservas que está organizando la Federación de la Habana.

Ello debe ser porque como el Dr. Díaz Pereiro, es de los hombres que nadan y saben guardar la ropa, en estos tiempos de crisis ha preferido tener la reserva en casa.

* * *

A Conrado González, el árbitro, lo tienen tirado a perro, no le echan más que huesos. Para el domingo entrante le tienen preparado el de Real Iberia y Centro Gallego, que es el match de la máxima rivalidad, por ahora al menos, en el circuito que es presidido por Manolo Menéndez.

Si gana el Real Iberia se empata en primer lugar con la Juventud a 16 puntos, pero si son los alacranes de Carlos Fournier los que pican, habrá que echarle ajo molido en la picada a los leones y el team galaico se igualará en puntos con el Fortuna otra vez.

Cualquiera de los dos equipos, Olimpia o Cataluña, que sea ganador el domingo, pasará a ocupar el tercer lugar con un punto más que los que tienen los Osos del Malecón, pero si se registra un empate, entonces el estado de la contienda va a parecer un ten cent futbolístico pues los tres tendrán un diez. Si vienen el empate y se registra la derrota del Centro Gallego, éste quedará en el sótano.

* * *

Agradecemos sinceramente las frases que nos dedica Mr. Thomas W. Cahill, Secretario de la "United States Football Association Inc.", sobre "El Libro de Peter" en una amable carta que no publicamos por necesitar el espacio para asuntos de más trascendencia.

Es casi seguro nos visiten Helen Wills y Lily de Alvarez

Se hacen gestiones para que esas estrellas del court vengan en marzo

Nada de extraño tendría que viéramos en nuestros courts las dos muchachas que monopolizan la atención mundial del tennis, Helen Wills, la hermosa californiana que ostenta la suprema championabilidad, una vez retirada la francesita Susana Lenglen al convertirse al profesionalismo por obra y gracia del promotor americano Mr. Pyle, y a la española, hermosa y bella, Lily de Alvarez.

Un grupo de entusiastas sportmen hacen las gestiones bajo los auspicios de la Comisión Nacional para el fomento del turismo para que se convierta en brillante realidad estos deseos de los fanáticos. De venir las dos tennistas, lo harán en el mes de marzo próximo, celebrando en ta caso una serie de juegos de exhibición con las campeonas de México y Cuba.

Se han cruzado varios cables con las citadas jugadoras, y aunque nada puede asegurarse de manera oficial, pues faltan muchos detalles para completar tan valiosa adquisición para nuestra temporada invernal, nos atrevemos a pronosticar que seremos visitados por una de esas dos grandes luminarias del tennis mundial.

Beneficio del Buen Retiro Tennis Club

Será mañana viernes en el teatro Berndes de Marianao

En el Teatro, Berndes, Marianao, ofrece en la noche de mañana viernes un magnífico programa de variedades para recaudar fondos con que atender a sus gastos la sociedad "Buen Retiro Tennis Club". El anuncio de esta función ha levantado el entusiasmo entre los vecinos de la extensa barriada del popular Baldomero Acosta que esperan reír hasta quebrarse las quijadas. Se presentará en la pantalla una cinta cómica y la interesante producción de Edmund Lowe, titulada El Brujo. Actuará Juanito Condón, grande comediante universitario. Cordero, campeón del sonido 14 actuará también con su ayudante. Además otros números del mayor interés entre los que se destaca una exhibición de esgrima por el General Ramírez Garrido, del ejército mexicano, y el profesor del Vedado Tennis señor Miguel Espinosa. Las entradas se han puesto a la venta al precio de 50 centavos y se están vendiendo como pan caliente.

Como Regalo para Caballeros

no encontrará nada más práctico, bonito y elegante que estos

YUGOS con la BANDERA CUBANA

El emblema está grabado con mucho arte. La calidad está garantizada con el famoso nombre de

Krementz

garantizados para siempre

EL MEJOR FABRICANTE DE JOYERIA PARA HOMBRE

Pídalos en los buenos establecimientos.

M.E.C.D. 2016

FRUTOS CUBANOS EN N. Y.

El señor Armando López, Cónsul de Cuba, en Comisión Especial en New York, ha enviado a la Secretaría de Agricultura, Sección de Fomento y Expansión Comercial, el siguiente cablegrama, relacionado con el movimiento de los frutos cubanos en aquel puerto:

"Cargamento tomates vapor "Havana" subastose hoy mercado bajó a consecuencia pobre calidad tamaños desparejos y achatados muchos lo- maduros y amarillos precios por cajas de 144 tomates desde setenticinco centavos hasta tres sesentidós cajas de 180 tomates desde cincuenta centavos hasta dos treinta y medio. Continúo insistiendo sobre envíos buena calidad sobre empaque todo lo contrario se perderá trabajo, dinero, produciendo desconfianza compradores cosecha nueva pobre calidad precios desde tres cincuenta Vegetales igual precio cable".

Nuestros cosecheros y exportadores no prestan la debida atención a las noticias que publica la Secretaría, y mucho menos, siguen sus indicaciones en cuanto al empaque y selección de los frutos; de ahí los continuos fracasos que sufren en cuanto a precios. Es un error creer que es más conveniente exportar frutos mediocres que venderlos en el país o dejarlos en el campo; esos frutos no cubren los gastos de exportación y desmoralizan el mercado. Cada cargamento malo destruye la labor constructiva anteriormente realizada, desacreditando nuestros productos, y el comprador desconfiado por esas deficiencias, descuenta de antemano en el precio. En el cable del día 4, en los cargamentos de los vapores "Toloa" y Siboney, las cajas de tomates de alcanzaron de 2 a 4.25 por caja y en las del vapor "Havana", cable del día 6, desde 0.75 a 3.62 y me diferencia que solo obedece a la mejor calidad de los frutos. Es preciso, tener en cuenta nuestros consejos si se quiere obtener un buen balance al finalizar la co-

LAS INSTALACIONES

Al Sr. Secretario de Comunicaciones dirigió ayer la Asociación de Industriales el siguiente escrito:

Sr. Ing. Rafael Sánchez Aballí.
Secretario de Comunicaciones.
Ciudad.

Señor:

Hemos leído la Resolución de esa Secretaría, de diciembre 10,1928, que aparece publicada en la edición de enero 5, 1929, del Boletín Oficial de la Secretaría de Comunicaciones, nombrando una Comisión para que estudie y proponga a dicho Centro el Reglamento a que deberán quedar sujetas las instalaciones de motores de combustión interna en los distritos urbanos de pueblos y ciudades en la República, en cuanto a sus aplicaciones para plantas de generación de corriente eléctrica, etc.

Esta Asociación aplaude la medida adoptada por usted, que viene a llenar una sentida necesidad, ya que, como se expresa en la Resolución de referencia, nada existe legislado sobre la materia, y nos apresuramos a ofrecer a usted toda nuestra cooperación para el logro de la finalidad perseguida. Por ello veríamos con agrado que se ampliara la Comisión encargada de la confección del Reglamento en cuestión, con un Delegado de nuestra Asociación, que aportaría un buen caudal de antecedentes sobre el particular, ya que son los industriales los que utilizan en sus fábricas el mayor número de esos motores y están en condiciones de contribuir con su experiencia en este sector, a facilitar el trabajo de la Comisión repetida.

Dándole gracias por la buena atención que le merezca el objeto de la presente, quedamos de usted,

Muy atentamente,

A. O. CEBERIO.

Secretario General.

MERCADO DE CAFE

NUEVA YORK, Febrero 7. AP.— El mercado de futuros en café estuvo hoy más bajo por la liquidación que hicieron recientes compradores, los cuales parecían influenciados por las noticias de que el promedio de arribos diarios permitidos en Río se había aumentado desde unos 6.000 a 11.000 sacos.

Los contratos de Río del 7 abrieron de uno a seis puntos más bajo y cerraron con baja neta de 10 a 18 puntos. Las ventas de 28.000 sacos. Los contratos de Santos del 4 abrieron de 2 a 5 puntos más bajo y cerraron con baja de 9 a 13 puntos y ventas de 24.000 sacos.

Cotizaciones del cierre:

Contratos de Río del 7: Marzo 16.85; Mayo 16.07; Julio 15.15; Septiembre 14.45; Octubre 14.23; Diciembre 13.71.

Contratos de Santos del 4: Marzo 22.44; Mayo 22.19; Julio 21.30; Septiembre 20.48; Diciembre 19.91.

MARCAS Y PATENTES
Manzana de Gómez
Departamentos 225-226
Teléfonos M-9238 y A-2621

VIURRUN & OLIVA
TRADE MARK AND PATENT
BUREAU LTD.

9371 Oct 16 y 30

Compañía de Seguros
CUBA
La decana de las Compañías de Seguros de Accidentes del Trabajo establecidas en el país
Oficinas y Departamento Médico.
Obispo 75, edificio propio
Teléfonos: Centro Privado: M-6901 M-6902
APARTADO 2526 HABANA

MERCADO DE AZUCAR

NUEVA YORK, Febrero 7. AP.— El mercado del crudo estuvo encalmado hoy. No se anunciaron ventas y los precios continuaron sin variación a 3.74 centavos, derechos pagados. Las refinerías no parecen inclinadas a realizar compras, habiendo acumulado suficientes reservas en las últimas semanas. Se decía esta mañana que los operadores estaban interesados en embarques para la segunda quincena de Febrero y primero de marzo a 1.31|32 centavos costo y flete para Cuba, pero este interés desapareció en el resto del día. Ayer se vendieron 2.000 toneladas de Filipinas embarque mayo-junio, a 3.92 centavos entrega, y un cargamento de Cuba embarque en febrero a una refinería a 1.31|32 centavos.

La operación más importante del mercado de futuros en azúcar, fué una venta de 6.000 toneladas de septiembre a 2.16 contra una cantidad análoga a diciembre a 2.19. El mercado estuvo firme. Abrió la sesión con precios sin cambio a un punto más alto. Cerca de 32.000 toneladas cambiaron de mano.

	Abre	Alto	Bajo	Cierre
Marzo	1.97	1.98	1.97	1.97
Mayo	2.07	2.07	2.07	2.07
Julio	2.14	2.14	2.13	2.13
Sep	2.16	2.17	2.16	2.16
Octubre	2.19	2.19	2.19	2.19
Dic	2.19	2.20	2.19	2.19
Enero	2.18	2.18	2.17	2.17

No se registraron nuevos negocios en el mercado del refino y el precio continúa a base de 5.05 centavos.

MERCADO LOCAL DE AZUCAR

Estuvo quieto nuestro mercado local.

Han comenzado la molienda los siguientes centrales:
Mercedita, en la Habana.
Limones, en Matanzas.
Puerto, en Matanzas.
Fe, en Santa Clara.
Tahón, en Santa Clara.
Algodonal, en Santiago de Cuba.

Hasta la fecha muelen 162 centrales.

PROMEDIO OFICIAL DEL PRECIO DEL AZUCAR

Precio promedio oficial en almacén público alcanzado por la libra de azúcar de acuerdo con lo dispuesto en el artículo X del reglamento puesto en vigor por decreto presidencial.

MES DE ENERO

1a. quincena	
Habana	1.785043
Matanzas	1.806586
Cárdenas	1)812824
Sagua	1.811285
Manzanillo	1.785050
Cienfuegos	1.812825
2a. quincena	
Habana	1.738392
Matanzas	1.759929
Cárdenas	1.766084
Sagua	1.764545
Manzanillo	1.738393
Cienfuegos	1.766085
Del mes	
Habana	1.760787
Matanzas	1.782324
Cárdenas	1.788519
Sagua	1.787980
Manzanillo	1.760788
Cienfuegos	1.788520

Abrió sostenido el mercado de azúcares crudos de New York, con compradores a 1.31|32 centavos costo y fleet y vendedores a base de 2 centavos.

Al medio día se anunció una venta de 14.000 sacos de Filipinas, para embarque en Mayo-Junio a 3.92 centavos costo, flete y seguro (equivalente a 2.5|32 centavos costo y flete) a un especulador. Esta operación ha sido realizada para cubrir contratos de Bolsa.

El movimiento azucarero habido en los puertos del Atlántico durante la semana anterior, fué como sigue:

	Toneladas
Arribos	68.284
Derretidos	44.731
Existencias	143.645

En la Bolsa de Azúcares Futuros se vendieron 31.800 toneladas.

El mercado de azúcar de Londres abrió quieto y sin cambio.

COLEGIO DE CORREDORES NOTARIOS COMERCIALES DE LA HABANA

Cotización oficial del 7 de Febrero

	Tipos
S|E. Unidos cable	1/32 D.
S|E. Unidos vista	1/16 D.
Londres cable	4.86 ¼
Londres vista	4.85 ¾
Londres 60 d|v	—
París cable	3.91 ½
París vista	3.90 ⅞
Bruselas vista	13.91
España cable	15.73
España vista	15.72
Italia vista	5.23 ¾
Zurich vista	19.25
Hong Kong vista	49.40
Amsterdam vista	40.07 ½
Copenhague vista	—
Christianía vista	—
Estocolmo vista	—
Montreal vista	—
Berlín vista	—

NOTARIOS DE TURNO

Para Cambios: Julio César Rodríguez.

Para intervenir en la cotización oficial de la Bolsa de la Habana: Raul E. Argüelles; Oscar Fernández.

Visto Bueno: Antonio Arocha, Síndico Presidente; Eugenio E. Caragol Secretario Contador.

MERCADO DE BONOS

NUEVA YORK, Febrero 7. AP.— Las emisiones especulativas convertibles estuvieron hoy a la cabeza del movimiento de baja. Prevaleció un tono fácil en el mercado del dinero y esto contribuyó a que muchas emisiones recuperasen parte de sus pérdidas. Las ventas consistieron en diez millones 329.000 pesos.

American International del 5 1|2 avanzó a 111. Alleghany Corporation del 5 cerró a 103 1|8. Pérdidas de uno a cinco puntos se registraron por bonos convertibles como Anaconda Copper del 7, International Telephone del 4 1|2, New Haven del 6 y Porto Rican American Tobacco del 6.

Los bonos industriales estuvieron irregulares y los de empresas de servicio público, débiles. Bulgaria del 7 1|2 bajó 7 puntos y Pirelli del 7, 3 1|4 puntos.

CLEARING HOUSE

Las compensaciones de los Bancos asociados al Habana Clearing House durante el día de ayer ascendieron a $2.986.332.71.

BOLSA DE NEW YORK

FERROCARRILES

Atch Top Sta. Fe	199¼
Atl. Coast Line	185¼
Baltimore Ohio	122½
Canadian Pacific	248⅝
Chesapeake Ohio	213¼
Chi Gt West com.	20
Chi Gt West pref.	57⅛
Chic N. W.	90
Chi Mil San Paul com.	35⅝
Chi Mil San Paul prf.	58⅝
C. Rock I. P.	131¼
Delaware Hudson	196
Erie	68
Great Northern	—
Kansas City Southern	90⅝
Lehigh Valley	94½
Louisville Nash	—
Mo. Kan Tex com.	49
Mo. Pac com.	71
Mo. Pac pref.	129⅞
N. Y. Central	193⅞
N. Y. N. H. H.	91¼
Northern Pacific	111⅜
Pennsylvania	78
Reading	108⅛
St. Louis S. Francisco	118⅛
Seaboard Air Line com.	20
Seaboard Air Line pref.	21⅛
Southern Pacific	133½
Southern Railway	153
Texas Pac.	—
Union Pacific	221¾
Wabash comunes	—
Western Maryland com.	43⅝

EQUIPOS

American Car Foundry	97½
American Locomotive	—
Gen. Rail Sig.	99⅞
Pullman Company	83⅛
Westinghouse Air Brake	47

MOTORES

Chryler	107
Continental Motors	23⅜
General Motors Co.	—
General Motor, New.	82⅛
Grahan Paige	46⅜
Hudson Motors Co.	84½
Huppmobile	75
Mack Trucks	109¼
Nash	105⅞
Packard Motors	132⅝
Reo Motors	27½
Studebaker Corp.	90½
White	47⅝
Willys-Over	30¼

MARINA

American International	139
Atlant Gulf West I.	36½
United Fruit	147

ACCESORIOS

Am. Bosch Mag.	41½
Briggs Mfg. Co	50½
Eaton Axle S.	69⅞
Electric Auto Light	156
Muray Body	70⅛
Spicer Mfg. Co.	51
Stewart Warner	132
Timken Roller	76

GOMAS

Fisk Tire	16⅞
Goodrich	94¾
Goodyear	122¾
Kelly Sprinfield Tire	20
U. S. Rubber	48½

ACEROS

Am. Steel Fou.	70⅝
Bethlehem Steel	87⅞
Central Alloy	47⅛
Colo F. I.	69
Crucible Steel	88
Otis Steel	39⅝
Republic Iron Steel	81½
U. S. Steel	175⅛
Vanadiun	112
Youngstown	110½

PETROLEOS

Atlantic Ref.	55⅝
Barnsdall A.	41
General Asphalt	71⅞
Houston Oil	—
Independent Oil Gas	30½
Marland Oil	36⅝
Mid Cont Pet	31½
Pan American "B"	42⅜
Phillips Petroleum	37¾
Pure Oil	24⅛
Shell Union Oil	26½
Sinclair Oil Corp.	36⅝
Skelly Oil	33¾
S. O. Calif.	67½
Standard Oil Co. of N. Y.	39⅞
Standard Oil of N. J.	48¾
Texas Co.	59⅜
Texas Pac Land	20
Transcontinental Oil	9⅝
Union Oil Cal	50
Warner Quinlan	37⅝

DIVERSIONES

Famous Paramow	62⅜
Fox Film	90⅛
Loew's Inc.	72⅜
Pathé Exchange	24⅛
Warner Bros Pic.	122⅛

TIENDAS Y ALMACENES

American Woolen	24¾
Gimbel Bros.	—
Kresge (S. S.)	—
Kresge	86⅛
Montgomery Ward	131¾
Sears Roebuck	159⅝
Woolworth	204

SERVICIOS PUBLICOS

American For Pow.	95
American Tel and Tel.	212⅜
Am. Water Works	84½
American Gas Electric	152½
Brook Man Tran.	74
Canadian Marconi	7½
Columbia Gas	—
Consolidated Gas	108½
De Forest Radio	21¾
Elec. Light Pow.	57⅞
Elec. Bond Share	223⅝
Electric Investors	104
Ford Motors Ltd.	16¼
Hazceltine	46
Internt'l Tel Tel.	212
Interboro R. T.	48¾
Marconi International	22⅛
Man. El Supply	—
National Power Light	52
North American	98⅜
Pub. Ser N. J.	85⅜
Standard Gas Elec.	89
United Gas Improvement	173
United Light "A"	43

AZUCAR Y FERROCARRILES CUBANOS

American Beet Sugar	18¼
American Sugar Ref.	87¾
Cuban Cane Sugar com.	—
Cuban Cane Sugar pfd.	16
Cuban American Sugar	15⅛
Cuba Company	23
Gt. West Sug.	37⅝
Consolidated R. R. of Cuba	68
Punta Alegre	17⅝
Puerto Rico Sugar	39⅞

BOLSA DE NEW YORK

NEW YORK, feb. 7 (AP)—
ACCIONES 5,211,900
BONOS: $10,329,000
CAMBIOS: $1,723,000,000

PESETA
SE COTIZO A RAZON DE
6 PESETAS
37 34
DOLLAR

FRANCO
SE COTIZO A RAZON DE
25 FRANCOS
60 CENTIMOS
DOLLAR

BOLSA DE LA HABANA

Cotización oficial del 7 de Febrero

	Comp.	Vend.
Bonos y Obligaciones:		
República de Cuba 1904 Speyer	103	—
República de Cuba 1905 Deuda Interior	100	104
República de Cuba 1909 4 1|2 ex cup	96½	100
República de Cuba 1914 Morgan	101¼	—
República de Cuba 1917 Puertos	101	104
República de Cuba 1923 5 1|2	103½	—
Ayuntamiento Habana: 1a. hipoteca	103	106½
Ayuntamiento Habana: 2a. hipoteca	103	106½
Banco Territorial	95	—
Calzado	—	—
Cervecera	105¾	106½
Cervecera (Obligaciones no hipotecadas)	94⅜	98
Ciego de Avila	—	—
Curtidora	—	—
Gas	108	115
Havana Electric (Consolidados)	82	90
Manufacturera	28	35
Matadero	55	—
Nueva Fábrica de Hielo (bonos)	102½	—
Papelera serie A.	103	106
Papelera serie B.	82	—
Teléfono	94	—
F. C. Unidos	72	85
Edificio La Metropolitana (S. A.)	98	102
Jarcia Matanzas	98	—
Iron Beer (Obligaciones no hipotecadas)	—	—
Havana Electric (Obligaciones)	66½	75
Centro Asturiano	102	105
BONOS: Empréstito serado de la República de Cuba, Morgan 5½ por 100. 1927.		
Serie B—1929	100¼	—
Serie C—1930	100½	—
Serie D—1931	100¾	—
Serie E—1932	100⅞	—
Serie F—1933	101	—
Serie G—1934	101	—
Serie H—1935	101½	—
Serie I—1936	101½	—
Serie J—1937	101¾	—
ACCIONES:		
Banco Agrícola	—	—
Banco Territorial	65¾	—
Banco Territorial, benef.	5	—
Cervecera	215	310
Ciego de Avila	—	—
Cuba Cane pref	14	—
Cuba Cane com	4	—
Cuba R. R.	—	—
Curtidora	—	—
Havana E. Railway Co. pref	59½	62½
Havana E. Railway Co. comunes	8	10
Jarcia pref	95	100
Jarcia com	18	25
Licorera com.	4½	4⅞
Lonja pref	100	—
Lonja com	114	—
Manufacturera pref.	5¾	8¼
Manufacturera com.	2	3¾
Naviera pref	68	75
Naviera com	10	11¾
Nueva Fábrica de Hielo	300	—
Nueva Fábrica de Hielo, benef	110	120
Perfumería pref	50	61
Perfumería com	4	15
Pesca pref	105	—
Pesca com	22	—
Préstamos y Joyería	—	—
Teléfonos pref	113½	—
Teléfonos com	136	—
Tel Int	208	—
F. C. Unidos	44	45¾
Union Oil	21	24½
Metropolitan Auto	—	—
Fibras y Jarcia	60	80
Fibra y Jarcia (sindicadas)	60	80
Ferrocarriles Consolidados Cuba, pref.	67	72
Matadero	—	—

MERCADO DE ALGODON

Ayer al cerrar el mercado de New York se cotizó el algodn como sigue:

Marzo	19.78
Mayo	19.87
Julio	19.54
Octubre	19.44
Diciembre	19.40
Enero (1930)	19.44

Un apartado de seguridad en nuestras bóvedas, fácilmente accesible para usted y dándole protección a valiosos documentos, le cuesta una pequeña suma.

Gustosamente se le demostraremos.

THE BANK OF NOVA SCOTIA
Fundado en 1832
Capital $10,000,000 Reserva $20,000,000
Habana, Camagüey, Cienfuegos, Manzanillo y Santiago de Cuba

COMPAÑIA NACIONAL DE SEGUROS LA MERCANTIL

De orden del señor Presidente y cumpliendo acuerdo de la Junta de Directores, se cita a los señores accionistas para la Junta General Ordinaria que habrá de celebrarse el próximo día 19 de los corrientes, a las cuatro de la tarde, en el local que ocupa la Oficina Central de esta Compañía, calle de Aguiar, números 126 y 128, Edificio Rodríguez, Departamentos números 306 al 314, con la siguiente Orden del Día: Balance General, Dictamen de la Comisión de Glosa y Elecciones Generales.

GUSTAVO PINO Y QUINTANA,
Secretario.

MERCADO DE TABACO

Doscientos treinta y un tercios de permanentes de Remedios, vendieron y entregaron ayer I. Kaffenburgh e Hijos a Leslie Pantín e Hijo.

Santos S. García compró y registró en los almacenes de Fernández y Zabala, cincuenta y cuatro tercios de tripas de Vuelta Abajo.

Ochenta y cuatro de sextas espirituanas, vendieron Muñiz y Hermanos a Menéndez y Compañía, quienes los registraron durante la mañana.

Y Manuel A. Suárez y Compañía empezaron a recibir, de manos de Junco y Hermano, más de mil tercios y pacas que les han comprado.

LA RAMA QUE ENTRO AYER

Por los patios del antiguo Arsenal y por el Almacén de recibos de los ferrocarriles, entraron ayer las siguientes partidas:

De Mataguá, para Mario Suárez, 50 tercios.

De Santa Clara, para Echevarría y Pérez, 51 pacas.

De Guane, para Urtiaga, Toledo y Compañía, 58 tercios.

De Cabaiguán, para Echevarría y Pérez, 37 pacas.

De Cienfuegos, para Manuel A. Suárez y Compañía, 5 tercios.

De Santa Clara, para Echevarría y Pérez, 37.

DE LA NUEVA COSECHA

Una carta que recibimos ayer a primera hora, de nuestro corresponsal en Taguasco, provincia de Santa Clara, nos informa de las condiciones de la cosecha en aquella grande zona.

Los detalles que nos da el señor Peña, confirman las impresiones que ya teníamos acerca del curso de la cosecha allí y en los vegueríos de Zaza del Medio; impresiones que hemos exteriorizado en anteriores informaciones, y que, por cierto, nada agradables son.

Los principales cortados y los que vienen a corte, son, en general, pequeños y de poco desarrollo, como consecuencia de la sequía "que nos azota', dice nuestro corresponsal. Y añade: 'en algunos lugares ya el pulgón daña los campos'.

Los cosecheros alientan aún la esperanza de que la lluvia se produzca en esta primera quincena de Febrero, para lograr cortes de capadura. Pero si no llueve, sino más tarde, o en Marzo, como sucedió el año pasado, volveremos a tener la capadura de agua.

Esta realidad tiene desalentado al comercio refaccionista, como es de suponer; porque dos cosechas cortas y seguidas, amén de otros inconvenientes, ha creado a los vegueros una situación de crisis que no les permite cumplir sus compromisos.

MERCADO LOCAL DE VALORES

Los comentarios del mercado de valores durante la mañana se concentraron en la fuerte baja del mercado de valores de Nueva York y en el aumento del tipo de redescuento del Banco de Inglaterra.

Bajaron seis puntos las acciones de Internacional de Teléfonos. Al cierre quedaron de 211 a 212.

Acusan tendencia floja las acciones preferentes de la Compañía Telefónica Española.

Se mantienen firmes los valores de Cuban Telephne Co.

Más flojas las acciones de los Ferrocarriles Unidos. Bajaron dos puntos las preferidas de los Ferrocarriles Consolidados de Cuba.

De 22 1|2 a 23 cerraron las comunes de Cuba Company.

Sostenidas las acciones preferidas y preferentes de Havana Electric and Utilities Co. y las preferidas de la Havana Electric Railway Co.

También abrieron flojas las comunes de American Foreign Power. De 89 se elevaron hasta 97 1|2, declinando al cierre a 93. con tendencia dudosa.

En el acto de la cotización del Bolsín se operó en 1.050 acciones de capital del Banco Territorial de Cuba a 65 3|4.

Más bajas actuaron las acciones azucareras. Con tono firme estuvieron los valores industriales.

Esta tarde se celebrará la junta general de accionistas de la Compañía de Jarcia de Matanzas.

Sigue firme el mercado de bonos con mejor demanda en los de Cuba, Nueva Fábrica de Hielo, Havana Electric y obligaciones del Ayuntamiento de la Habana.

El mercado cerró bien impresionado.

NUEVA SUCURSAL BANCARIA EN MEXICO

El lunes próximo embarcará con rumbo a la capital de Méjico, el señor Chester A. Swinmerton, el cual va a ocupar el puesto de Contador en la Sucursal que en dicha capital inaugurará el National City Bank of New York.

Con tal motivo los oficiales de la oficina principal de dicho Banco en esta ciudad le obsequiarán con un almuerzo de despedida que se celebrará el medio día de hoy en el Restaurant París.

Deseamos al señor Swinmerter que alcance mucho éxito en el desempeño de su nuevo cargo.

MERCADO DE CAMBIOS

NUEVA YORK Febrero 7. AP.

INGLATERRA: Libra esterlina. Par 4.86.6.
Vista 4.85 ⅛
Cable 4.85 ⅝

ESPAÑA: Par 19.3 centavos por peseta.
Vista 15.87

FRANCIA: Par 19.3 centavos por franco.
Vista 3.90 ¾
Cable 3.91

BELGICA: Belga (nueva moneda).— Par 13.88.
Cable 13.90 ½

SUIZA: Par 19.3 centavos por franco.
Vista 19.25

ALEMANIA: Par 23.88 centavos por marco.
Vista 23.70

ITALIA: Par 19.5 centavos por lira.
Vista 5.23 ¼

AUSTRIA: Par 14.07 centavos por chelín.
Vista 14.06

DINAMARCA: Par 2.68 centavos por corona.
Vista 26.68

SUECIA: Par 19.3 centavs por corona.
Vista 26.74 ¼

HOLANDA: Par 40.42 centavos por florín.
Vista 40.01 ¼

GRECIA: Par 1.93 centavos por dracma.
Cable 1.29

NORUEGA: Par 26.8 centavos por corona.
Vista 26.67 ¼

CHECOESLOVAQUIA: Par 29.2 cts. por dinar.
Cable 2.96 ¼

YUGOESLAVIA:
Vista 1.76

RUMANIA: Par 19.3 centavos por lei.
Vista 0.60 ⅞

POLONIA: Par 19.3 centavos por zloty.
Vista 11.25

JAPON: Par 40.3 centavos por tael.
Vista 45.57

CHINA: Par 79.287 por tael.
Vista 62.90

ARGENTINA: Par 40.42 centavos.
Vista 42.25

BRASIL: Par 32.40 centavos por mil reis.
Vista 11.92

CANADA: Par 100 centavos por dollar.
Vista 99.78 ⅛

PLATA EN BARRAS

NUEVA YORK Febrero 7. AP.

La plata en barras se cotizó hoy en este mercado a 56 5|8

BOLSA DE LONDRES

LONDRES Febrero 7. AP.

Ferrocarriles Unidos de la Habana	45½
Consolidados por dinero	55¼
Empréstito británico del 5 por 100	102¾
Empréstito Británico 4 1|2 por 100	99¼

MERCADO LOCAL DE CAMBIOS

La peseta española estuvo muy oscilante durante el día de ayer. Abrió a 15.84 cable, subiendo después hasta 15.90, declinando a 15.60 por cable, reponiéndose a última hora a 16.70 cable.

La libra esterlina mejorá cerca de un centavo.

Actuó sostenido el cambio sobre Nueva York.

Entre Bancos y Banqueros no se diron a conocer operaciones.

COTIZACIONES

	Valor
New York cable	1/32 D.
New York vista	1/16 D.
Londres cable	4.85 ⅝
Londres vista	4.85 ½
Londres 60 días	4.83
Paris cable	3.91
Paris vista	3.90 ½
Hamburgo cable	23.84
Hamburgo vista	23.83
Madrid cable	15.70
Madrdi vista	15.69
Italia cable	5.25
Italia vista	5.24
Zurich cable	19.25
Zurich vista	19.24
Bruselas cable	13.92
Bruselas vista	13.91
Toronto cable	1/16 D.
Toronto vista	¼ D.
Amsterdam vista	40.10
Amsterdam cable	40.08
Copenhague cable	—
Copenhague vista	—
Yokohama cable	—
Yokohama vista	—
Estocolmo cable	—
Estocolmo vista	—
Hong Kong, cable	50.05
Hong Kong vista	49.90

MERCADO DE BONOS

VALORES AZUCAREROS

NUEVA YORK Febrero 7. AP.

	Alto	Bajo	Cierre
American Sugar Ventas 600	16 ¼	15	15
C. Cane Sugar. Ventas 600	5	4 ¾	4 ¾
C. C. Sugar prf Ventas 600	16 ¼	15	15
P Alegre Sugar. Ventas 300	17 ⅝	17 ⅝	17 ¾

BONOS CUBANOS

NUEVA YORK Febrero 7. AP.

	Alto	Bajo	Cierre
In Tel and Tel	213	210	212
Cuba 5 1|2 s. 1953	103	103	103
Cuba Ex. 5 s. 1944			101 ½
Cuba Ex. 5 s. 1949	101 ¾	101 ¾	101 ¾
Cuba Ex. 4½ s 1949	97	97	97
C. Railroad 5 s. 1952	94	94	94
H. Electric 5 s. 1952	82	82	82

BONOS DE LA LIBERTAD

NUEVA YORK Febrero 7. AP.

	Alto	Bajo	Cierre
Libertad:			
3 1|2 s.	98.18	98.18	98.18
First 4 s	—	—	—
First 4 1|4 s	100.4	100.1	100.1
Fourth 4 1|4 s.	100.7	100.3	100.4
Tesoro:			
U S 4 s	105.5	105	105.5
U S 4 1|4 s	110	109.38	109.30
U S 3 3|4 s	102.2	102	102
U S 3 3|8 s	97.24	97.24	97.24

BONOS INTERNACIONALES

NUEVA YORK Febrero 7. AP.

	Alto	Bajo	Cierre
Burdeos 6s. de 1934	100 ¼	100	100
Lyon 6 s 1934	—	—	—
Marsella 6 s. 1934	100	99 ¾	99 ¾
Alemania 7 s. 1949	107 ¼	107 ¼	107 ¼
Francia 7 s. 1949	108 ⅝	108	108
Holanda 6 s. 1954	100 ¼	100	100 ¼
Argentina 6 s. 1957	100 ¾	100 ¼	100 ¼
Chile 7 s 1942	102	102	102
R. Czechoslvakia 8 s 1951	109 ⅝	109 ¼	109 ¼
Italia 7 s 1951	97 ½	97 ⅛	97 ⅛
Brasil 6 1|2 s. 1927-1957	96 ½	96	96

Una Caja de Seguridad en The Royal Bank of Canada Significa Protección Absoluta Para sus Valores

UNGUENTO PAZO
NO PADEZCA MÁS DE ALMORRANAS
Este maravilloso ungüento le aliviará desde la primera aplicación. Cortará el mal a los cinco días. Póngalo a la prueba.
E. W. Grove

LOS PRECIOS DE LOS FRUTOS MENORES Y VEGETALES EN LOS EE. UU.

N. YORK, febrero 7, 1929.

Tomates. — Fancy, $3.00, $4.25; Choice, $2.25, $2.50. Mercado moderado.

Ajíes. — Fancy, $2.75, $3.50; Choice, $1.75, $2.00. Mercado poca demanda.

Berenjenas. — $2.50, $3.50; extra, $4.00. Mercado movido. Demandas.

Habas. — $3.00, $4.00; extra, $4.50. Mercado animado. Buenas demandas.

Piñas. — $2.50, $3.00; extra, $4.00. Mercado moderado. Poca demanda.

Pepinos. — $3.00, $3.50; extra, $4.00. Poca demanda. Moderado.

Quimbombó. — $2.50, $3.00; extra, $4.00. Mercado moderado. Poca demanda.

Tiempo: intenso, frío, nieva constantemente. Precios mercado no han tenido variación. Carros de Cuba llegados: tomates, 40; pepinos, 1; berenjenas, 8; ajíes, 10.

CANO & A. MENA.
Oficios No. 116.

MERCADO DE ACCIONES

NUEVA YORK, Febrero 7. AP.— El mercado de acciones sufrió hoy una sacudida motivada por la ola de ventas que siguió al aviso de la Junta Federal de Reserva contra el uso del crédito especulativo y al alza del 4 1|2 al 5 1|2 por 100 en el interés del dinero, por parte del Banco de Inglaterra.

Las ventas del día subieron a cinco millones de acciones.

La baja fluctuó entre 2 y 17 puntos, pero algunos valores ganaron terreno al descender el interés al 6 por 100. El alza no pudo sostenerse, sin embargo, y los precios se debilitaron por la tarde, cuando United States Steel, Union Pacific, Johns Manville y otros varios valores perdieron terreno.

Aunque el aviso de la Reserva Federal era cosa generalmente esperada, resultó mucho más fuerte en tono a lo que había anticipado Wall Street. El alza de un punto completo por el Banco de Inglaterra fué una sorpresa.

Las especialidades industriales de alta cotización fueron las que más sufrieron hoy. Radio Corporation comunes, que se habían vendido el lunes a 404, bajaron 35 puntos a 354. Jhns Manville perdió 23 puntos, a 208 y cerró a 211 1|2. Por lo menos otras cincuenta divisas cerraron con bajas netas de 5 a 15 punts; entre ellas American & Foreign Power, Case Treshing, Columbia Graphphone, Curtis, Wright, General Electric, Kennecot, Greene Cananea, Montgomery Ward, Packard Motor, Union Carbide Victor Talking Machine y Westinghouse Electric.

MERCADO DE FLETES

COTIZACIONES

	100 libras	
Costa Norte:		
A New York	15	16
A Filadelfia	15	16
A Galveston	15	16
A New Orleans	14	15
A Boston	17	18
Costa Sur:		
A New York	17	18
A Filadelfia	17	18
A New Orleans	16	17
A Boston	19	20

Estas cotizaciones son exclusivamente sobre azúcar.

Comparación

COMPARENSE las Bujías Champion con cualquier otra bujía de encendido — se conoce fácilmente la superioridad de las Bujías Champion en disposición, construcción y acabado. Para saber bien lo que valen es menester instalarlas en el motor del automóvil.

Las Bujías Champion prestan mejor servicio durante más tiempo. No conviene nunca tener las bujías en servicio más de 20.000 kilómetros. El gasto de renovación es ampliamente compensado con la economía de gasolina y aceite.

Representante de la fábrica
C. H. MACKAY
Morro Num. 58 Habana
CHAMPION
Para Todo Motor
Toledo, Ohio, E.U.A.

BANCO GIJONES DE CREDITO
Capital: 12,000,000 de Pesetas. Domicilio Social: Corrida, 43. GIJON.
Sucursales: RIVADESELLA VILLAVICIOSA
Ejecución de toda clase de operaciones de BANCA, BOLSA, CAMBIO.
Servicios de consignaciones a Vencimiento Fijo para inversión de capitales devengando interés anual a los siguientes tipos:
A tres meses: 3 y medio por 100. 3½ por 100 anual. Reintegros doce o más meses: 4ista.
CAJA DE AHORROS Intereses: 3 1|2 por 100 anual. Reintegros a la vista.
C 2227 alt. Ind. 8 ms

ESTABLECIDA EN 1905
CAPITAL PAGADO $500,000
THE TRUST COMPANY OF CUBA
ALBACEAS - SINDICOS - ADMINISTRADORES
Cajas de Seguridad | Valores en Custodia
Departamento de Bienes | Departamento de Seguros
Tendremos mucho gusto en explicarle nuestro servicio en detalle, por carta o personalmente.
OBISPO 53 HABANA TEL. M-6917

LAS CONTRIBUCIONES

Señor Presidente del Ayuntamiento de la Habana.

Calixto Varela, Presidente de la Asociación General de Expendedores de Carnes, domiciliada en esta Capital, calle de Padre Varela número 54, altos, a usted respetuosamente expongo:

Que esta Asociación, en Junta General últimamente celebrada acordó dirigirse por su mediación a la Cámara Municipal, solicitando la rebaja de la contribución industrial por concepto de "carnicerías" y que pertenece al grupo clasificado por "patentes de libre regulación" a la misma cuota que se satisfacía en el ejercicio 1916-17 o sea treinta pesos anuales de Cuota Municipal, más el 25 por ciento del Consejo Provincial.

Los fundamentos en que apoyamos nuestra solicitud, obedecen a los siguientes hechos:

Desde los comienzos de la guerra mundial, hasta hace más de tres años los precios del ganado en pié y en los Mataderos tuvieron un alto nivel, pero desde el año 1926, éstos, sufrieron una gran baja, originada a causa de que muchas fincas dedicadas al cultivo de caña, lo fueron desde entonces para potreros, por ser más productivo a los agricultores; así en un corto período de tiempo los precios pues del ganado han sufrido una gran rebaja, que necesariamente ha repercutido en el detallista que es el expendedor y como es natural en beneficio del público consumidor.

Esto se demuestra claramente, por cuanto en años anteriores los precios en los expendios eran de 25, 20 y 15 cts. libra según clase y hoy se vende a 15, 12 y 8 centavos libra por lo que se aprecia una reducción del sesenta por ciento en los precios y del cincuenta por ciento en las ventas; si además agregamos que las carnicerías hoy sufren un nuevo tributo sobre sus ventas en uno y medio por ciento que las grava el Impuesto sobre la venta y entrada bruta se apreciará por cualquiera rudimentariamente, que no sea justo ni equitativo continuar satisfaciendo igual tributo al que hoy se satisface. Esta Asociación fundada en 1913 no opuso réparo alguno al aumento de contribución industrial en el año 1918, porque entendíamos que las circunstancias de aquellos momentos así lo exigían al Municipio para su sostenimiento.

POR TANTO:

Al Ayuntamiento acudo con la representación que ostento solicitando se sirva aceder a la modificación del epígrafe por concepto de "carnicerías" fijando la cuota municipal en treinta pesos anuales, más el 25 por ciento del Consejo Provincial.

Respetuosamente de Ud.
Calixto VARELA

EN LA ASOC. DE COLONOS

En las últimas horas de la madrugada de ayer, se cometió un robo en las oficinas de la Asociación de Colonos, situada en O'Reilly número 114, frente al Parque Jerez.

Los señores José J. Hill y Rodolfo Loy Fernández manifestaron que los ladrones después de dar un barreno en la puerta que conduce a la escalera, penetraron en dicha oficina, robando las cuatro máquinas de escribir, que aprecian en la suma de 405 pesos.

RIÑA

En el primer centro de socorros fueron asistidos anoche por el doctor Rodríguez, Manuel Graña González, de la Habana, de 17 años, estudiante y vecino de Aguilera número 91, de lesiones de carácter leve y Miguel Santiago Pérez, natural de España, de 24 años y con domicilio en Teniente Rey numero 65, de lesiones de carácter leve diseminadas por el rostro, con pérdida de un incisivo superior.

Según se hace constar por el teniente Forcade, que inició las oportunas diligencias, anoche se celebraba una junta de apoderados en los altos del Centro Gallego, cuando trató de penetrar en el lugar donde se celebraba la misma, el joven Graña, a lo que se opuso Santiago Pérez, que en aquellos momentos había sido designado por la directiva para impedir el acceso de persona alguna a dicho local.

Molesto por ello Graña, le propinó un tremendo puntapié a Santiago, ocasionándole las lesiones que presentaba.

A la riña acudió la policía, restableciendo el orden que se había alterado. Poco después la junta fué suspendida con motivo de haberse acabado el flúido eléctrico.

El acusado fué presentado ante el juez de guardia.

MERCADO DE VIVERES

NUEVA YORK Febrero 7. AP.

Trigo número 2 rojo de invierno: bushel 1.62 3|8.

Trigo número 2 puro de invierno: bushel 1.38 3|8.

Maiz para exportar: bushel 1.11½.

Avena blanca: bushel 63.

Centeno: bushel 1.22 1|2.

Afrecho Minneapolis: tonelada de 29 a 30.

Harina Patente: barril de 6.30 a 6.60.

Heno: tonelada de 23 a 25.

Manteca refinada: libra 13.07.

Aceite óleo: libra 11 7|8.

Grasa amarilla: libra 8½.

Aceite semilla de algodón: libra a 10.60.

Papas barril de 2.40 a 3.00.

Cebollas número 1 amarillas: bushel 1.90 a 2.40.

Arroz: libra 7.1|2 a 8.

Bacalao: libra1 1.50 a 12.75.

Judías Kinney: libra 8.75.

M.E.C.D. 2016

SOCIEDADES CUBANAS

CENTRO MEJICANO.—Mañana sábado, se celebrará en este gran Centro, un gran baile de carnaval.

El conjunto musical es excelente, tocará The Daniels y el Sexteto Novato, compuesto por jóvenes universitarios que el pasado año hizo furor.

El baile es de pensión para sus asociados y las damitas que desearen asistir a esta fiesta.

El programa consta de 16 piezas, todas ellas modernas.

Un gran éxito les deseo.

COLEGIO EL INFANTIL.—Mañana sábado, se efectuará en los salones del club que preside el doctor Israel Soto Barroso, un gran baile de carnaval, que de seguro constituirá la máxima fiesta de mañana en la Víbora.

Las damitas simpatizadoras de esta sociedad, se darán cita para disfrutar en el club de sus simpatías de tan prometedora fiesta. Tocará una gran orquesta y un buen sexteto.

CLUB COSMOPOLITA.—Mañana celebra este club el primer baile de carnaval, para el que existe gran interés por parte de la juventud bailadora de la populosa barriada de Puentes Grandes.

La orquesta Ubis interpretará un programa de 18 piezas, todas ellas modernas.

El club que preside José Sánchez, obtendrá mañana un éxito sonado.

EL BAILE ROJO. — En la Sociedad de Empleados de la Nueva Fábrica de Hielo.

Ya hemos dicho, hace dos o tres días, que el próximo sábado la Sección de Recreo y Adorno de esta simpática sociedad, que preside el amigo Oscar Canter, tenía preparado con mucho embullo la celebración de un baile de pensión de disfraz.

Efectivamente, los preparativos para dicho acto cada día están más adelantados, y a estas horas son muchas las familias que han solicitado a la Secretaría de los Empleados de la Nueva Fábrica de Hielo invitaciones.

La orquesta del profesor Luis González y el Sexteto Gloria Cubana, harán las delicias de los bailadores.

El programa constará de 24, piezas.

EL PILAR.—La decana celebrará mañana otro baile de carnaval. Para él existe un entusiasmo casi difícil de describir, tal parece que el baile de mañana es la inauguración de la temporada.

Tata Pereira ejecutará un selecto y variado programa.

Prometo describirlo.

MOTOR CLUB.—La simpática sociedad del Vedado, tendrá una fiesta el próximo domingo, en los salones de Medina.

Este club, cuyo arraigo entre la juventud del Vedado es mucho, ofrecerá en este primer baile de carnaval la prueba evidente de sus simpatías.

Tocará Parada y un sexteto.

DEL CANO.—La Sociedad Centro Social, del cercano pueblo habanero, ofrecerá el próximo día 12 un gran baile de pensión en sus hermosos salones.

Dicha sociedad celebra este festival bajo la presidencia del señor J. M. García, activo corresponsal de "El Mundo" en esa localidad.

Es, pues, este baile, de mis simpatías.

ULTIMA NOTA.—Para una nueva de amor. Para el correcto joven Raúl Córdoba, ha sido pedida la mano de la espiritual señorita Angela Ortiz Lemus, perteneciente a una distinguida familia de la barriada de Luyanó.

Formalizó la petición el señor Rafael Córdoba, padre del novio.

Llegue hacia los nuevos enamorados mi enhorabuena.

Enrique PORTO.

Movimiento de Enfermos en las Quintas de Salud Hasta las Cuatro de la Tarde de Ayer

LA PURISIMA CONCEPCION DE LA ASOCIACION DE DEPENDIENTES

Ingresaron: León de Jesús Moré Hernández; Federico Gómez González; Félix García Rodríguez; José Antonio Hernández Bolerman; Félix Lacabé Amor; Benito Rodríguez Alvarez; Luis Carrió y Vázquez; José Manuel Reyes Mas; José Antonio Losada Averhoff; Hilario Carazo Zayas; Higinio Núñez Romero; Oscar Martínez Medina; Angel López Izquierdo; Luis Gutiérrez Pérez; Ubaldo Ubeda Martínez; Benito Ibarguen Portillo; Emilio Sardiñas Ramos; Ricardo Vento Granados.

Salieron de alta: Julián Zunzunegui y López; Ramón Fortes Cadahia; Gerardo San Pedro Xiqués; Abram Rychtygier; Ramón Rumazo Pérez; José Correrd Alfonso; Tomás Camarero González; Celedonio González Peque; Ceimas Grenetz; Jesús Ledón Gelabert; Antonio María López; Stéfano Itowath; Gerardo Fariñas Calderón; Millán Alver Ventura; Pedro Zapata Pedros; Luciano Jiménez Zambrana; José Mondry; Heriberto Pacheco Ramos; Francisco Vilas Esparis.

Fallecieron: Arturo Retamar Raman; Hermenegildo Gandarillas Mantecón.

LA BENEFICA DEL MUY ILUSTRE CENTRO GALLEGO

Manuel Gaveiras Barros; Aurelio Alvarez Domínguez; José Souto Souto; José Villamarín Armada; Gabriel Martín Sanjuán; Jesús Vila Rey; Manuel Rodríguez Gutiérrez; Miguel Santiago Pérez; Andrés A. Curbelo; Manuel Carballeira Mejía; Pablo Joaquín Gabriel; Manuel de la Iglesia; Antonio Cabanas Rodríguez; Ramón Villar Pallarés; Marcial Couceiro Fernández; José Reboredo; Enrique Ramil Coa; Francisco Gómez Pacios; Arsenia Pérez García; Francisco Rodríguez; Antonio Fernández Castro; Marcelino Negreira Redondo; Ramón Pérez Diéguez; Braulio Alvarez Freyre; Baltasar Soto y Pernas.

Salieron de alta: Constantino Dalego y Alvariño; José Rouco Fernández; Eugenio Carreño Gómez; Ramón Laboa Vázquez; Juan Alonso Praga; José Regueiro Pérez.

Falleció: Enrique Vázquez Sánchez.

NUESTRA SEÑORA DE LA CANDELARIA DE LA ASOCIACION CANARIA

Ingresaron: Juan Martín Rodríguez; Andrés Echevarría Fagesta; Fermín Sánchez Ramiro; Antonio García Fernández; Andrés Villar Méndez.

Salieron de alta: Venancio Pérez Orroso; Andrés González Bencomo; Andrés Díaz Acosta.

SANATORIO DEL CENTRO CASTELLANO

Ingreso: No rubo.

Alta: Luisa López.

COVADONGA, CENTRO ASTURIANO

Manuel Barbón García; Ulpiano Rodríguez Fernández; Manuel García Bello; José Carbón Gil; Carmen Porto Estrada; Miguel López Nodarse; José González y Granda; José Luaces Laudon; Julio Valdés Fueyo; Antonio Villar Conde; Emilio León León; Alfredo Villar López; Fermín García Varas; Francisco Riera Zambrana; Elías de Diego Valle; Antonio Rubí Rodríguez; José Fernández González; Pedro Grensten Klumm; José Martínez Moreno; José Fleitas Domínguez; Enrique Tijero Ampudio; Manuel Gutiérrez del Rojo; José Flores Martínez; Manuel Fernández Pérez; Sixto Prado Rodríguez; León González Páez; José Pérez Magadán; Luciano Núñez Rodríguez; Manuel Suárez Pérez; Horacio de la Paz Hernández; Francisco Gutiérrez Ojea; Secundino Pérez Soto; Quintín Junco Espina; Torsi Iglesias Pérez; Avelino Fernández Corripió; Francisco Alvarez Rodríguez; Emilio Mayo Rojas; Baldomero Rodríguez Menéndez.

Salidas: Lino Martínez Fernández; Emilio Hevia Fernández; Roberto Benbanado; Juan José Palacios; Ismarl Segundo Rodríguez; Eloy Vega Piquero; Manuel Benigno Fernández; Antonio Fidalgo Caveda; Francisco Pérez Caravia; Angel Vega Espina; Víctor García Rodríguez; Mamerto Verde Crespo; Nicolás Amaro Martínez; Jesús Cantora Fernández; Rafael Posada Menéndez; Pedro José Suárez; Emilio Fernández Trevejo; Agustín Alvarez Pérez; Manuel García Pérez; José A. Ramos; Manuel Pérez Pérez.

LA BALEAR DEL CENTRO BALEAR

Ingresaron: Maximina Diarta; Catalina Adelaida Salgado; Zenaida Sánchez Pantaleón; Francisco Beltrán Roselló; Margarita Iglesias Cuervo; Luis Riesgo Martínez; Manuela Dacal Rodríguez; Basilisa García Gómez; Concha Gutiérrez Victorero.

Salieron de alta: Concepción Rodríguez Otero; María Amador Martínez; Marta Arce Chao; Balbino Gómez Fulgueira; Mercedes Novoa; María Iglesias Docal; Rosario Guzmán Bastro; Carmen González Acosta; Antonio U. Sánchez; Eteldreda Amigó Caramés; Enriqueta Osorio y González.

CONCEPCION ARENAL DE HIJAS DE GALICIA

Ingresaron: Jobita Alonso; Josefa López Fernández; Rosa Rivero; Elvira Alvarez; Concepción Casanova; Dolores Rodríguez; Generosa Castro; María Francisca López; Manuela Fernández López; María Salomé López.

Salieron de alta: Dolores Martínez; Casilda Torres; Carmen Proitiño; María González; Gilda Rodríguez; Modesta Barrera; María Morán; Mercedes Andreu y menor Rafael Suárez.

N. Gelats & Co. BANQUEROS HABANA Aguiar 106-108

Vendemos cheques de Viajeros Pagaderos en Todas Partes del Mundo y Cartas de Crédito Circulares en las Mejores Condiciones

"SECCION DE CAJA DE AHORROS"

Recibimos Depósitos en esta Sección Pagando de 3 por 100 Anual

Todas estas operaciones pueden efectuarse también por correo

SOCIEDADES ESPAÑOLAS

JUNTA DEL CASINO ESPAÑOL DE RODAS

Relación de los electos para constituir la nueva directiva

Celebraron animadas y cordiales elecciones resultando electos para ocupar cargos vacantes en su Directiva, los siguientes señores:

Presidente, señor José Rivas Souto; Vicepresidente, señor Manuel González; Bermudez; Secretario, se presidenteñor Rosendo Arias Nuseiro; Vice-secretario, señor Rosendo Ramudo Arias; Tesorero, señor Rosendo González Otero; Vice-tesorero, señor Manuel Sánchez y Sanchez; Contador, señor Celestino de Vicente García; Vice-contador, señor Aquilino Fernández Núñez y vocales: señor Antonio García Fraga; señor Agustín González González; señor Manuel González Castro; señor Domingo Bermúdez Arias; señor Manule Albariño Castro; señor José López González; señor José López Vázquez; señor Pegerto González; Rey; señor Pedro Souto y señor Jesús Casabella.

Suplentes: Señor José Prieto Fraga; señor José Estrada; señor Segundo Vázquez Souto señor Amador Seijido y señor Bernadino Cabada.

LA TINETENSE PROGRESISTA

Entre los acuerdos figura el de celebrar una gran matinée

En la Junta General Ordinaria de la Unión Progresista Tinitense y bajo la presidencia del señor Ceferino Suárez, auxiliado por el Secretario p.s.r., Sr. Jesús González, fué leído y aprobado el informe de la Directiva dando a conocer los acuerdos, entre los cuales se destaca el que se refiere a celebrar una matinée de pensión, con el objeto de engrosar los fondos sociales.

JUNTA DE LOS SANTABALLESES

Relación de los electos para constituir la nueva directiva

El Casino Español, Centro de la Colonia Española y sociedad de beneficencia instrucción y recreo, celebró junta general con el objeto de elegir la nueva junta directiva que ha de regir los destinos de la entidad durante el presente año.

Los señores electos han sido los siguientes:

Presidente de Honor: Don Fernando Trespalacios (R); Presidente Efectivo: Dr. Fernando Antón Blanco (R) Vice Presidentes: D. José Alemany Roca; D. Ramón Rodríguez (R); Secretario General: D. Armando Fernández (R); Vice Secretario: D. Evaristo Pérez; Tesorero: D. José Corro Blanco (R); Vice Tesorero: D. Juan Tuñón Fernández; Vocales: D. Francisco Alonso Sánchez; D. José Blanco Miyares; D. Amado Manteca Abasca! (R); D. Emilio Núñez Castro (R); D. Manuel Otero Pendiello (R); D. Santiago Novoa Sánchez (R) D. Luis Ymaz San Cristóbal (R) D. Gumersindo Paradela (R); D. Anselmo Carrera (R); D. Clemente Cid Rodríguez (R; D. Manuel Alvarez Albuerne (R); D. Andrés Ubierna Núñez.

Suplentes: D. José Alonso Delgado; D. Salvador Pendás Junco; D. Modesto Varela Gómez; D. Francisco Fernández Castro; D. Juan Antón Blanco; D. Francisco Fernández González.

LAS DAMAS DEL CENTRO BALEAR

Aumento de ciento sesenta y ocho socios en enero último

Se reunió el Comité de Damas de Propaganda del Centro Balear, que preside la señora Josefa Alvarez de Novoa, tratando distintos asuntos y dándose cuenta del movimiento de altas y bajas habido en el mes de enero último, del que, resultó un aumento de 168.

Asistieron ala reunión, en la que se trataron distintos proyectos relacionados con el objeto de este Comité, además de la presidenta, señora Alvarez, la vicepresidenta señora Leolpoldina Zaldivar Hernández, y las vocales, señoritas, María Luisa Alvarez, Cristina Aguiar, Julia Alfonso Núñez, Engracia Suárez Sánchez, Rosa Suárez y Margarita Fernández Maroto.

BAILE EN LA ASOCIACION DE DEPENDIENTES

El próximo domingo 10 celebrará un suntuoso baile esta Asociación el cual será amenizado por cinco orquestas integradas por una de 38 profesores, un magnífico Jazz Band, dos estudiantinas y el sexteto 'Rojo" que en el baile del doimngo pasado cosechó tantos aplausos.

Treinta y dos piezas forman el programa de bailables y para comodidad de los alegres danzantes las dos estudiantinas y el sexteto tocarán al mismo tiempo como en el baile anterior, demostrándose que debido a lo grandioso de los salones del Dependientes no se molestan uno al otro.

Para la noche del 23, y con el fin de esperar el 24, fecha patriótica se prepara un grandioso baile-feria, titulado 'Noche cubana" reservando la Sección de Recreo, grandes sorpresas para esa memorable fecha para la enorme concurrencia que invadirá el Dependientes.

Los precios fijados para todos los bailes, inclusive la "Noche cubana" es el de un peso, tanto el billete personal como el familiar.

ROTARISMO DE LOS GALLEGOS

En el próximo almuerzo tratarán de la asamblea de la Sociedad

Nos dice su Gobernador de Turno, señor Francisco Barral: La sesión almuerzo próxima, será para obsequiar al Rotario-Cazador, amigo de todos, Sr. José Antonio Yáñez Rancaño.

Fiesta que se verificará en los salones de Propietarios de Medina, calle G, esquina a 21, a últimos del actual mes. Habrá música. En dicho almuerzo se tratará de la conducta a seguir en la Asamblea de Apoderados del Muy Ilustre Centro Gallego, con arreglo a los actuales acontecimientos.

EL BILLAR EN EL CTRO. ASTURIANO

La exhibición del Sr Rivas será el miércoles próximo

EL BILLAR EN EL CENTRO

Algunos obstáculos de monta se oponían a la exhibición de billar anunciada en los salones del Centro. Era el principal la posesión de mesa de campeonato rodeada de todas las circunstancias que hicieran posible el juego de fantasía del señor Rivas.

Los obstáculos han sido vencidos. El artífice señor Pedro González, se ha ofrecido gratis et amore para trasplantar la mesa aderezarla de nuevo y tornear las bolas con rigurosa escrupulosidad esférica.

HA MUERTO EL SR. CARRIO

El entusiasta Cijonés y exaltado devoto del Centro Asturiano don José Carrió Suárez, ha muerto.

Desempeñó el socio desaparecido la vice-Presidencia del Centro Asturiano, y fué un escrupuloso Presidente de intereses morales y materiales. Su muerte ha sido muy sentida y a su sepelio asistió una representación del Centro Asturiano.

Nuestro pésame a sus familiares y al Centro Astur.

Banquete de los Valencianos

En honor de la nueva junta y de los cronistas de sociedades

El domingo día 17 de los corrientes, está anunciado el gran banquete homenaje a los señores Cronistas de Sociedades Españolas y conmemoración de la toma de posesión de los nuevos directivos, y despedida de los salientes.

Asistirá a tan gran fiesta de confraternidad el señor Encargado de Negocios de España; el Cónsul General de España; el Cónsul de España, Vice Cónsul y demás autoridades españolas.

LOS GRANDES BAILES

Existe gran animación para el baile de socios, que se celebrará en la gentil "Barraca" de Zulueta y Gloria.

La espectación es enorme, pues existe entre la colonia valenciana gran interés por asistir a tan magna fiesta bailable, que será amenizada por un gran conjunto musical.

La decoración es fantástica, obra del reputado artista Sr. Adolfo Galindo, miembro distinguidísimo de la colonia valenciana de esta capital, y muy estimado entre nuestra mejor clase social.

La actual Sección de Fiestas, que preside el distinguido Sr. José Zamorano Blay, acordó en su sesión del martes último, celebrar un gran baile de pensión para socios, el día 17 del corriente.

Este baile será extraordinario, regalándose regalos valiosísimos a las damas que asistan a tan grata fiesta bailable, vistiendo los mejores disfraces. Estos regalos se adjudicarán por el fallo de un competente Jurado, presidido por el Sr. Adolfo Galindo.

Innumerable es el conjunto de invitaciones repartidas hasta la fecha

Pueden ya prepararse los valencianos para los bailes de los domingos 10 y 17 de los corrientes; que serán los mejores hasta la fecha celebrados.

Prosiguiremos hablando de estas dos fiestas bailables, que cuentan con la simpatía de toda la colonia.

ESPAÑA INTEGRAL CUOTA VOLUNTARIA

Hoy se constituirá la Sección de Sport y de Cultura física

TOMA DE POSESION

Hoy se constituye la Sección de "Sport y Cultura Física", organismo que preside el señor Benito López

Dará posesión a esta Sección el prefecto del Directorio señor Luciana Giró.

DOBLE CUOTA

Desde el mes de enero, voluntariamente pagan doble cuota diversos asociados; con el fin de ayudar al engrandecimiento de la Institución.

La cuota social es de $0.50, pero varios asociados contribuyen con otra cantidad igual haciéndose protectores y abonando por consiguiente la cuota de $1.00. He aquí los señores que merecen consignar sus nombres; José Piñeiro Sánchez; Francisco Vega Nuñez; Ramón Marín Peinado; Ramón Canoura Fernández; Isidro Gutiérrez; Manuel Don Pardo; Don Julio Blanco Herrera, además de ser socio vitalicio paga también su cuota de asociado de número.

DISTINGUIDOS SOCIOS

Desde el día de ayer pertenecen a "España Integral" a la cual se anotaron espontaneamente el señor Eugenio Petit, alumno de la Escuela de Medicina; el doctor Esteban Bertrán; que acaba de terminar la carrera de Derecho; el señor Eladio Encinas, profesor del colegio San Agustín y el señor Gonzalo Rego de Seves profesor del colegio de Belén.

El Escrutinio en un Reinado

Hoy se sabrá quién será electa reina de Galicia

La incógnita de este Reinado de Galicia se despejará hoy.

La labor de este último escrutinio ha de ser abrumadora, como abrumador será el número de votos que obtenga cada candidata.

Del resultado de este escrutinio han de salir una Reina y las siete Damas que formarán su corte, las cuales han de ostentar la representación siguiente:

La señorita que obtenga el primed lugar será proclamada Reina de Galicia; la que le siga en orden de mayor votación representará a la provincia de La Coruña; la que obtenga el tercer puesto representará a Lugo; la que siga a ésta ostentará la representación de Orense; luego viene la Dama de Pontevedra; después la de Santiago de Galicia; le sigue la que representará a la antigua provincia de Mondoñedo, y por último la que ostentará, legítimamente, la representación de Tuy.

Todas las candidatas triunfantes, excepción hecha de la Reina, tendrán igual categoría en el triunfo, y hubo que tener en cuenta para señalar el orden de la representación, al modo en que se denominaban las provincias en el último tercio del siglo XVII a que se contrae este Reinado.

Tomarán parte en este escrutinio final, como miembros del Tribunal juzgador, ilustres personalidades como son el señor Delegado del Gobierno Provincial, el Presidente del M. I. Centro Gallego, el Presidente de la Beneficencia Gallega, el Presidente de Hijas de Galicia, el Presidente de la Agrupación Artística Gallega, el Presidente de la Juventud Artística Gallega, todos los demás señores que con arreglo a las bases del Concurso forman parte de ese Tribunal.

LA DESPEDIDA AL SR. E. RODRIGUEZ

Embarcará hoy, viernes, por el muelle de San Francisco

El Presidente de la Unión Progresista Tinetense, ruega a los Directivos, concurran, hoy, viernes, a las once a. m., al Muelle de San Francisco, con objeto de despedir cariñosamente al socio fundador, señor Emilio Rodríguez, que embarca para la tierrina en viaje de recreo, en el Vapor Alfonso XIII.

Lleve buen viaje.

UNION DISTRITO DE LAS NIEVES

Sociedad de Beneficencia y protección mutua

DOMICILIO SOCIAL: CENTRO GALLEGO

HABANA

Con fecha 28 del próximo pasado diciembre, ha quedado sancionada por el Honorable señor Gobernador de la Habana, la sociedad "Unión Distrito de las Nieves" y su Reglamento ya rige por la Ley de Asociaciones.

Hombres de muy buena voluntad, a la vez que poseídos de un alto concepto, se agruparon como un solo hombre para llevar a feliz término la obra de constituir una Sociedad que llene todas las aspiraciones de cuantos a ella puedan pertenecer.

En sus estatutos podrán observar el espíritu de protección que a todos por igual ampara, sin analizar en lo absoluto la nacionalidad a que pertenece el que al seno de la misma llegue. Sólo, y velando por que cada día sea más grande la obra ya emprendida, se requiere como cosa de necesidad imperiosa la moralidad y buenas costumbres de la persona que ha de engrosar las listas de la sociedad.

Lamentablemente, con frecuencia vemos, sin lograr ponerle remedio, desgraciados que pululan por las calles, sin más techo que la bóveda celeste, ni más amparo que la conmiseración que les inspire al transeunte que con estos espectáculos se encuentre en el arroyo.

Muchas, excesivamente numerosas son las sociedades que se han constituído con el fin de expansión corporal; pero ¡cuán pocas son las que se fundan con el fin de expansión espiritual!

En nuestra Ley, que ha de ser la que nos rija en lo adelante, se especifica de una manera clara y concluyente los fines para los cuales ha sido creada esta Sociedad; su extenso articulado sólo se relaciona con la beneficencia, mutua protección al indigente y cuantos capítulos de socorro puede abarcar una sociedad constituída con fines humanos.

El asociado, al inscribirse, como cuota Reglamentaria abonará la cantidad de un peso el primer mes, y sucesivamente la cuota mensual de cincuenta centavos.

La duple cuota de ingreso se hace con el fin de que desde los primeros momentos todo asociado tenga, en primer término, el socorro necesario si éste le fuese preciso, y en segundo, la ineludible responsabilidad que a todos por igual toda de todos los actos y resoluciones que la Junta de Gobierno tome. Si los referidos acuerdos han redundado en beneficio de la Sociedad, ese triunfo a todos compete, y si por el contrario resultase adverso, todos habremos de asumir las responsabilidades que dicha adversidad pudiera traernos.

En tal sentido, y ya esbozado nuestro plan, sólo nos resta una súplica a fin de que podamos cumplir nuestro gran proyecto.

Que todos los que figuren en las Listas de asociados, velen por que en sentido alguno se vulnere la Ley, y que al concurrir a las Juntas ya sean de Directiva o Juntas Generales, lo hagan conscientes de los deberes que han contraído con la Sociedad, a la vez que revestidos de los derechos que dicha Ley les concede.

Esta Comisión formada por entusiastas miembros de esta Sociedad, espera de vosotros una labor de propaganda activa, convencidos de que ha de seros de suma facilidad, pues solamente llevando en la mente siempre el socorro al infeliz desamparado, podréis hacer que los mismos sean también siempre un constante y eficaz pregón del bien recibido.

La Sociedad ha instalado sus oficinas en el Centro Gallego de la Habana, a las que pueden dirigirse los que tengan interés de hacer actos de humanidad.

Por la Comisión: **Arlindo Fernández**, Presidente General; **Faustino Sánchez**, Secretario General; **Laureano Guisande**, Presidente de Inmigración; **José Durán Domínguez**, Presidente de la Sección de Beneficencia; **Custodio Rodríguez**, Presidente de Propaganda; **Manuel Pérez Núñez**, Presidente del Consejo Supremo.

CONSULADO GENERAL DE ESPAÑA EN CUBA

Relación de súbditos españoles que deben presentarse en este Consulado General, a la mayor brevedad posible y cuyos domicilios se ignora, deseando evitarles el perjuicio que pueda irrogarles, el no enterarse de los asuntos que les interesan. (Negociado de Asuntos Militares).

Jaime Juan Pastor: Oficio Núm. 3617; José Casalderrey Castro: 11; Antonio Hernández Fuentes: 2620; Antonio Díaz Rodríguez: 703; Isidoro González Guzmán: 703-D; Evaristo Oganzo: 1426; Adolfo Aguirre Fernández: 3595-D; Prudencio Grueiro Rivera: 2737; Andrés Pereira Pena: 1425-E; Antonio Expósito Rodríguez, Antonio Losada Parga, Arturo Vázquez Sánchez, Benito González Préstamo, Celestino Fontan Arnesto, Eduardo Vázquez González, Emilio Fernández López, Evaristo Martínez Varela, Jesús González González, Jesús López López, José Bruján Fidalgo, José Caseiro Ratos, José García Fontani, José Porrada Villa, José Bautista Caballería, José Saez Pérez, Manuel Rodríguez Rodríguez, Ramón Ojea Meda, José Domenech Astan, Angel García García, Bautista Piserna Franco, Emilio González Gil, Jesús Salgado Nadal, Manuel Villara Bovil, Oliveros Rodríguez Monzo, Rafael Botella Guillén, Pascual Alverola Ciper, Juan Muñoz Mondesde, Antonio Ribes Ribes, Miguel López Sánchez, José Oliver Riera, José Rubio G., todos Oficio número 1425-E; Santiago Pérez Carril: número 1125-E; Joaquín Calabuig Comas, idem; Luis Palomar Duras, idem; José Sotas: 703-D; José Vélez Rodríguez: 3412; Francisco Cifuentes García: y Manuel Cánovas: 3842; Venancio García Sierra: 3743; Domingo Eboras Santana: 3743-G; Daniel García Hernández: 3747; Felipe Fadón González: 3763; Jesús Barroso Carlos: 3764; Faustino Barbero García, Isidoro Cid Cid, José Calle Ovejeros, Máximo González Zuil, Ventura Santibáñez Martín: todos 3764-B; Antonio Rodríguez Sánchez: 3765; Cristóbal Alonso Castaño, Juan Romariz Benavente, José Rodríguez Contreras, José Sendra González, Vicente Sabal Barreras: todos 3765-R; Vicente Marco López: 3723; Pedro González Rodríguez: 3716; Emilio Arvelo: 3715; Antono Méndez González: 3696; Aurelio Salgado Rivero: 3677; Ignacio Egea Cano y Francisco López López: 3677-S; Manuel García Ramón: 52; Manuel Sánchez Gutiérrez: 51; Agustín Vega González: 43; José García Otero: 34; José Grandi Campos: 9; José Aragonés Benages: 16; Francisco González Buigas: 17; Vicente Greses Greses y Diego Ramón Pérez: 3699-G; Manuel Cánovas y Francisco Cifuentes García: 3841; Juan Bautista Brotons Hernández: 105; Jesús Rodríguez Fernández: 3570; Jesús García Rodríguez: 93; Enrique Serrano Gallardo: 3465; José María Gómez López: 3741-A; Manuel García Gómez y Andrés Cordero Pombo: Exhto.: Felipe Pérez Rodríguez: 2452; Estanislao Delgado Socas: 2452-D; Rogaciano Volta Herreras, Dalmiro Rodríguez Alonso; José Pérez González; José Caamaño País: todos Exhto.: Jesús Ferreiro Busto: R. O.; José Acosta Rivero: 8; Santos Castro Chao: Cartilla; Manuel Cabarcos Chao: 2065; Jesús González Cueto: 2120; Manuel Pérez: 2154; José María Menéndez: 2158; Ramón Hoz Gómez: 2697; Miguel Cortés Sánchez: 2964; Pedro Benítez Sánchez: 2963; Celestino García Hernández, Eusebio Alonso González, Juan González Fernández, Lorenzo López Sánchez, Mateo Esteban Esteban, Juan Manuel Bermejo Huerga y Francisco Martínez Crespo: todos R. O.; Victoriano Liste Villaverde: 2486; Juan Manuel Maza Gómez: 2459; José Gómez Ortiz: 2460; Enrique Serrano Gallardo: 2462; Jesús Molpeceres Herrán: 2441; Fernando Gutiérrez Pelayo: 2444; Enrique Fuentes Mandredi y Rafael Montero Palma: 2447-M; David Martínez García: 2448; Manuel Venta Figaredo: 2449; Gabriel Vizquerra Uart y Antonio Llambres Casanovas: 2450-LL; Pedro Peña Pereda, Nicanor Gómez Antón, Augusto F. Díaz Saravia, Martín Gómez Gómez: todos 2405-G; Andrés Vidal G.: 2450-LL; Miguel Pallicer Lluch, José Petrús Febrer y Rafael Triay Mascaró: 2450-LL; Agapito Justo Pedro Cañas: 2455; José Luis Gastiarena Larrea: 2454; José Lorenzo Garrido y Juan Blanco Neira: Exhorto.: Eladio López Taboada O.: 2456; José Vázquez Pereira, Justo López Varela, Francisco Miragaya Fraga, Manuel Acevedo Bella ., Ramón Rius Villanueva, José Fernández García: todos 2456-LL; Antonio García Rosquete y José Rolo Hernández O.: 2387-R; Domingo González Martín y José García Rosquete O.:2388; Ramón Socas Rolo y Benito Rodríguez Hernández: 2383-G; Manuel Díaz del Castillo: 2434; Fernán Núñez y Carlos Rodríguez Mora O.: 2429-N; Alfredo Mazón Corrales: 2409; Laureano Corrales Oro; Alfredo Suárez Corrales, José Martino Martino O., José González Piedra, Sixto Crespo Nosti, Rafael Llera Prida, Ernestino Fabián Corripio, Benjamín Díaz Menéndez, Tomás Cueto Huerta O., Rafael Vallejo (Masana, José Margolles Arango, Rufino García Rivero, Joaquín Alvarez García, Antonio Pérez Gutiérrez, Angel Valdés Aladro, Luis Iglesias Sánchez y Luis García García: todos 2410-Z; Pedro Rodríguez Gerpa: 2407; Florencio Gómez Sainz: 2405; Juan Ruiz Gómez, Teodosio Gómez Gómez y José Antonio Fernández: 2405-G; Suárez: 1907; José Benigno Ceferino Bolado Revilla: 2204; Gregorio Hernández Pérez, Vicente Pérez Martín y Angel Acosta Hernández: 2544-P; Francisco Medina Rodríguez: 2543; Manuel Saludes Gutiérrez: 2543-M; Santiago Martín Sánchez: 2619; José Sánchez Parra: 2223; Gerónimo Vicente Gallego: 2232; Esteban Alonso Pacho: 22221; Juan Grande Matías: 2220; Pedro Benito García: 2219; Enrique Rodríguez Mata: 2218; Antonio Pérez Miera:2217; Antonio Luis Mayor: 2216; Máximo Alonso Pacho: 2215; Manuel Grande Sánchez: 2214; Angel Villafranca Miró: 2213; Jesús Pérez García: 2212; Manuel Pérez Menéndez: 2211; Félix Molinero Botrán: 2210; Aureliano Miguel Luis: 2209; Alfredo Rodríguez Bajo: 2208; Antonio Sánchez García: 2207; Angel Sánchez Corral: 2206; Agustín Lorenzo Huerta: 2205; Florencio López López: 2230; Domingo Rolo Melchor: 2539; Antonio González Prida: 2183; Domingo García Guanche: 2178; Silvino Pérez Alvarez: 3165; Emiliano Serrano Torres: 3196; Santiago Suárez Orejas: 3197; Andrés Neveira Amor: 2620; Manuel Muñiz, Jesús Díaz Fernández, José Rodríguez Lozano, Jesús Quintana González: todos 2620-Z; Juan Martín Martín: 2179; Manuel Tapia Castellano: 2179-M; Isidro Baldor Angulo: 2201; Adolfo Miranda Rodríguez: 2195; Angel Gutiérrez Suárez: 2192; Gregorio Gómez Sánchez: 2193; José Torre Gómez: 2194; Sixto Prado Rodríguez: 3082; Feliciano Canga Ribas: 3087; Gregorio Alvarez Sevillano: 3092; Rafael Estrada Corripio: 3153; Enrique Cocaña Puerta: 3152; José Fernández González: 3151; José Vuelta Collado: 3150; Manuel Sánchez Toyos: 3149; José Montes Gutiérrez: 3148; Gonzalo Menéndez Menéndez: 3159; Avelino Cuadra Corripia: 3158; Alfredo Cujar Prieto: 3157; Manuel Corral Capa: 3156; Ramón Fabián Toyos: 3160; Luis José García García: 3145; Manuel Gómez Soto: 3145; Francisco Río Villanueva: 3152; Antonio Lema Martínez: 3131; Marcelino Cabaña Rojo: 3130; Manuel González López: 3128; José López Rodríguez: 3129; Miguel Calleja González: 3171; Matías Teresa Suárez: 3170; Alfredo García Fuente: 3169; Segundo Custo Llerandi: 3168; Adolfo Molina Cobián: 3167; Vicente Alvaro Toraño García: 3166; Luis Montero Nieto: 3192; Francisco Pidal Elías, Odilio Crespo Vázquez, Jesús Míguez Barreiro, Manuel Sánchez Beire, Florión Salgado Fernández, José Díaz Domínguez, Juan Rubín Cellada, José Alvarez Ferreiro, Antonio Loureiro Rodríguez, Adolfo Zapatero Díaz, José Rodríguez Alonso, Manuel Somoano Barral, Nicocio Marcos Canal, Manuel Marzoa Ortega, Manuel Muñiz, Florentino Martínez Gómez, Antonio Pérez Prados, Gregorio Dopico Gomay, Francisco Fernández Procos, Joaquín Veiga Buján, Emilio Perea Calleja, Luis Martínez Díaz, Celestino Alonso Valle, José Ramón Quesada Quesada, Hilario González Quiroga, Alberto Rodríguez Suárez, José Forcelledo Zarabozo, Angel López García, Manuel Feito Llanos, Secundino García Iglesias, Vicente Hermida, Avelino González González, Juan Martínez Cancela: todos estos señores: 2620-Z; Florentino Riaño García, Avelino Riesgo Riesgo, Andrés Vigo Veigas, Felipe Echevarrieta Cabo, José Ramos Muiño, Manuel Ferreiro García, Manuel Dopacio Bernardo, Servando Mergado Castro, Ceferino Fernández Fernández, Julio Amieva Sariego, Antonio B. López Blanco, Eduardo Cociño Alvarez, José Alvarez Colunga, Ramón Gómez Gómez, Guillermo Robledo García, Tomás Alonso Rodríguez, Gregorio González Gureiro, Carlos Rodríguez Barrera, Avelino Quesada González y Angel Barredo Blanco: todos estos señores con el número 2620-W.

Habana, 4 de Febrero de 1929.

El Cónsul General,

UN HOMENAJE AL PRESIDENTE DE CULTURA DEL M. I. CENTRO GALLEGO

El señor Vicente Barbazán, que desempeña el expresado cargo recibió cordial agasajo.— Telegrama a Bouza.— Los brindis

Se celebraron las entusiastas elecciones en el Muy Ilustre Centro Gallego. Y como resultado de aquella jornada reglamentariamente unos se van y otros se quedan, los de la Sección de Cultura, antes de que se vaya el señor Vicente Barbazán, que fué su Presidente, más bien compañero entrañable, acordaron decirle "hasta luego" tributándole un homenaje cordial, la pleitesía y en ella el cariño y la admiración de los que guiados y aconsejados por su Presidencia alcanzaron laureles y prestigios para la Sección, que son laureles para el Centro Gallego, nosa terra en Cuba.

El homenaje floreció en un banquete que se celebró anoche, en el restaurant "Las Tres Coronas", rodeando al señor Barbazán el Director del plantel "Concepción Arenal, señor Hermógenes de la Iglesia, el Vicepresidente de la Sección de Cultura, señor Angel Rodríguez; el Secretario, señor Jesús Lista Blanco, los cronistas de Sociedades Españolas; señores José María Rubén Insua, Higinio García, Dimas Veeino, Isidro González, Waldemiro Rodríguez Villar, Fuco Gómez, José Rivas Souto, Rogelio Pérez, Angel Rodríguez, Emiliano González, José Fernández, Albino Matalobos, José López González; Juan Bautista López, Manuel Millares. Luis Fernández Sarmiento, Víctor Rocha, Serafín Souza, Francisco Menéndez y algunos más.

Excelente el menú; delicadamente servido; y bellamente amenizado por la linda señorita Argentina Palacios Blanco, corazón de artista, que ejecutó al piano versos de Curros, canciones de Chané, y alboradas de Veiga, que todos los comensales oímos con unción y aplaudimos con amor.

Se pronunciaron brindis; el señor Jesús Lista Blanco brinda para decir, que aunque in artículo mortis, estamos en Sesión, y los acuerdos que tomemos aquí, no habrá Comisión Ejecutiva que los desapruebe. Pues aquí estamos, señor Barbazán, unidos, leales, fraternales, en esta hora toda cariño, toda admiración y toda lealtad a nuestro querido Presidente, al que guió nuestra labor, que fué de honor y de triunfo para todos y para el Centro Gallego.

Habló después el señor Dimas Vecino, brindando por el caballero y por el Presidente, señor Vicente Barbazán, cuya labor fué eficaz, fué digna, fué honorable; lo fué en el plantel, lo fué ante el profesorado y lo fué ante todos los socios, y porque lo fué yo propongo que se redacte y expida el siguiente telegrama:

Presidente Ejecutivo del Centro Gallego.

Reunidos homenaje Barbazán, todos los de la Sección de Cultura, solicitan su continuación Presidente Sección, durante nuevo período gobierno.

Angel Rodríguez,
Vicepresidente.

Luego, modestamente ecuánimemente, el señor Barbazán declinó el homenaje en cuanto a su labor presidencial; la labor fué conjunta y en ella tanto pusisteis vosotros como yo. Sin embargo os agradezco esta hora con todo mi corazón, que no os olvidará nunca. Muchas gracias.

El piano cantaba la alborada.

SE TRANSFIERE EL BAILE DEL CASINO ESPAÑOL

El baile que debía tener efecto en sus salones, el sábado 9 del actual, se transfiere para fecha que oportunamente se señalará, en respeto al dolor que embarga al Soberano español, por el fallecimiento de su augusta madre Doña M. Cristina (q. e. p. d.).

ANUNCIO DE SUBASTA

The Royal Bank of Canadá anuncia que el día 14 de febrero de 1929, a las 10 de la mañana, venderá en pública subasta en la ciudad de la Habana, casa calle de General Rivas (antes Empedrado), número 16, ante el Notario de esta Capital doctor Mario Recio y Forns, o sustitutos, los siguientes valores:

68 acciones del capital social de la Compañía Licorera de Cuba S. A., de a $100.00 cada una, representadas por certificados al portador número 256.

Una mitad de acción única de la Compañía Licorera Cubana S. A. emitida por valor nominal de $100.00, representada por recibo de certificados expedido en febrero 23 de 1923.

Estas acciones han sido pignoradas a The Royal Banck of Canada por su tenedor el señor Pedro Figueras, en garantía de sus obligaciones con The Royal Bank of Canadá, por contrato celebrado en abril 4 de 1923, intervenido por el Corredor Colegiado señor Miguel Melgares.

Los bienes pignorados han sido tasados de común acuerdo por las partes interesadas en la suma de $6.850.00.

En esta primera subasta solo serán admisibles las ofertas que cubran los 2/3 de la tasación. Si no hubiere postores se efectuarán una subasta con el 25% de rebaja, y si tampoco hubiere postores se celebrará una tercera subasta sin sujeción a tipo.

Para tomar parte en la subasta deberán los licitadores con excepción del Banco de Canadá, consignar en poder del Notario el 10% de la tasación, cantidad que será devuelta a los postores cuyas proposiciones no fueren aceptadas, reteniéndose la de aquél a quien se adjudique la subasta para garantizar su cumplimiento y como parte del precio.

Este anuncio sirve de citación al deudor señor Pedro Figueras.

Habana, primero de Febrero de 1929.

SARNA

Rasquiña

Cúrase en 10 minutos con SULFURETO CABALLERO

En Habana, Droguería Sarrá y Farmacias de la Isla

BAILES DE CARNAVAL

CONCEPCION ARENAL.—Baile de disfraz en el Hotel Miramar, Prado y San Lázaro. Organización a cargo del señor Gómez Sánchez, U-1729 y M-8339.

C. CASTELLANO. — Baile por la noche. Excelentes orquestas. Soberbio decorado. Baile de socios.

ESPAÑA INTEGRAL. — Grandes bailes en los días 9 y 16.

GRAN FOMENT CATALA. —Baile de pensión Melodías del Cielo. Concurso de comparsas. 25 piezas bailables.

CLUB MADRILEÑO. — Tercer baile de disfraz. Regalos y otras sorpresas.

ASOCIACION CANARIA.— Baile de disfraz. Excelente música. Para los socios. Sin careta.

J. ASTURIANA. — Primer baile de la serie de tres. Jazz band y sexteto. Muchas comparsas. De pensión.

BALEARES SPORT CLUB. —Primer baile de Carnaval. De pensión. Orquesta y son. Esplendidez y economía.

CENTRO MONTAÑES. — Segundo baile. Hermoso decorado. Música selecta. "Baile de los Globos".

CENTRO VASCO. — Baile de pensión. Excelente orquesta.

DEPORTIVO GENER. — Baile de disfraz. De pensión y para los socios con el recibo.

FEBRERO 10

C. GALLEGO. — Gran baile con excelente orquesta y grandes alicientes.

A. DE DEPENDIENTES.— Matinée infantil y baile de pensión por la noche.

C. ASTURIANO. — Baile de pensión.

CENTRO VALENCIANO.— Segundo baile. Decoración de Galindo. Adorno floral. Jazz band y sexteto. Regalos.

GRAN FOMENT CATALA. —Matinée de pensión y gratis para los asociados.

CLUB VILLARIÑO. — Baile de disfraz, en su local social. Para los socios.

FEBRERO 12

C. ASTURIANO. — Baile para los socios. Días 17 y 24, de pensión, y día 24, matinée infantil.

A. DE DEPENDIENTES.— Baile para los socios.

FEBRERO 16

C. CASTELLANO. — Baile por la noche, con sorpresas.

JUVENTUD ASTURIANA. —Segundo baile. Jazz band y sexteto. De pensión.

CLUB VILLARIÑO. — Baile de pensión, con valiosos regalos.

FEBRERO 17

C. CASTELLANO. — Matinée infantil, con regalos.

A. DE DEPENDIENTES.— Baile de pensión.

COLONIA SALMANTINA. Segundo baile. De pensión.

FEBRERO 23

CENTRO VASCO. — Segundo y último baile de carnaval. Para los socios.

FEBRERO 24

C. ASTURIANO. — Gran baile infantil con muchos regalos.

A. DE DEPENDIENTES.— Baile de pensión a beneficio de los socios veteranos.

MARZO 10

HIJOS DE LA ESTRADA. —Matinée bailable bajo el mamoncillo de La Tropical. De pensión.

JIRAS

FEBRERO 17

BELMONTE Y SOMIEDO. —Brillante festival bajo las frondas del Mamoncillo.

MARZO 2 Y 3

JUVENTUD ASTURIANA. —Gran romería y verbena en La Polar. Director máximo de estos festivales el señor Aurelio Peón, ex Vicepresidente del Centro Asturiano.

MARZO 10

CIRCULO PRAVIANO. — Jira para los socios en San Francisco de Paula.

MARZO 17

VILLAMEA Y VILLAODRID. — Grandes fiestas para celebrar su cuarto aniversario. Almuerzo en La Polar, matinée bailable y entrega de diplomas y títulos de honor.

MARZO 31

ESPAÑA INTEGRAL. — Jira en La Cotorra.

AGOSTO 4

LOS DE ABADIN. — Romería en todos los jardines de La Polar, con grandes atractivos.

ACTOS PARA HOY

MONDOÑEDO Y SU COMARCA. — Junta general, en el Centro Gallego, a las 8 p. meridiano.

CIRCULO VIGUES. — Junta Directiva, a las 8 y 30 p. m.

H. DEL VALLE DE GESTOSO. — Junta general, en el Centro Gallego, a las 8 y 30 p. m.

NATURALES DEL AYUNTAMIENTO DE ORTIGUEIRA. — Junta Directiva, en Teniente Rey 45, a las 8 y 30 p. m.

CLUB PILOÑES. — Sección de Propaganda, en el Centro Asturiano, a las 8 y 30 p. m.

SOCIEDAD CURROS ENRIQUEZ. — Junta general, en el local social, a las 8 y 30 p. m.

JUVENTUD ASTURIANA. Reunión del Directorio, que organiza la verbena y festival asturianos, a las 8 y 30 p. m.

CLUB CANDAMO. — Toma de posesión, en el Centro Asturiano, a las 8 y 30 p. meridiano.

Suscríbase al DIARIO DE LA MARINA

M.E.C.D. 2016

EN SU SESION DE AYER APROBO EL AYUNTAMIENTO EL USO DE LOS PORTALES CON FINES COMERCIALES

SE PROPONE AL AYUNTAMIENTO LA CREACION DE TRES PREMIOS CON EL OBJETO DE ESTIMULAR EL SERVICIO SANITARIO DE LA MUNICIPALIDAD

CREDITO DE $4,500 PARA TRES BECAS DE VIAJES AL EXTRANJERO

SE ACORDO DESTINAR DOS MIL PESOS PARA LA REINA DEL CARNAVAL, SEÑORITA LIBRADA DEL CARMEN. — $2,400 ANUALES PARA LAS FIESTAS

A la consideración de sus compañeros de Consistorio presentó el concejal doctor Guillermo Tapia, la siguiente moción, creando tres premios para ser concedidos a profesionales del Servicio de Sanidad que sostiene el Municipio:

CONSIDERANDO: que los servicios que viene prestando el Departamento de Sanidad y Beneficencia, de este Municipio son de extraordinaria importancia e intensidad, y que su organización es celebrada por propios y extraños para satisfacción de este Ayuntamiento.

CONSIDERANDO: que su personal técnico rivaliza con el de las mejores organizaciones Médicas de la Capital, habiendo demostrado numerosos casos el verdadero celo y empeño que pone en su trabajo profesional.

CONSIDERANDO: que este Ayuntamiento debe de velar por el mayor perfeccionamiento de los servicios Municipales a el encomendados, tratando por todos los medios de proteger, amparar y ayudar a que los encargados de prestarlos, tengan u obtengan las prácticas y enseñanzas más modernas y científicas de la medicina quirúrgica y clínica que cada día avanzan hacia un mejor perfeccionamiento.

CONSIDERANDO: que sería un estímulo, que redundaría en grandes beneficios para el Departamento de Sanidad y Beneficencia, y para el pueblo de esta Ciudad que diariamente recibe los múltiples y valiosos servicios de dicho Departamento, el que este Ayuntamiento premiara anualmente a los profesionales que más se hayan distinguido en el cumplimiento de su deber:

El Concejal que suscribe propone a esta Cámara la siguiente moción.

PRIMERO: se establecen tres premios destinados al personal técnico de los Servicios Sanitarios Municipales. Premios que consistirán en el pago de un viaje y estancia en el extranjero a tres profesionales del Departamento para realizar estudios acerca de los servicios que en el se prestan.

Para ese fin se incluirán en los próximos presupuestos ordinarios o en cualquier presupuesto extraordinario la cantidad de $4,500.00 que se distribuirán de la siguiente manera:

(a) $1,500.00 para gastos de viajes y estancia en el extranjero a un Cirujano del Hospital Municipal que haya sido escogido según las condiciones de esta moción.

(b) $1,500.00 para gastos de viaje y estancia en el extranjero al Médico que haya sido escogido según las condiciones de esta moción. Este premio se dedicará al estudio de problemas u enfermedades bajo su aspecto clínico.

(c) $1,500.00 para gastos de viaje en el extranjero y estancia, de cualquier otro profesional que según el Tribunal que se designe para el otorgamiento del premio considere deba estudiarse cualquier materia u profesión que se presta dentro de los Servicios Sanitarios Municipales. Este premio será otorgado en primer lugar a una enfermera, en segundo lugar para un dentista y en años sucesivos será otorgado según establezca el Tribunal, el que tendrá en cuenta las necesidades de los servicios en cuanto a materias a estudiar y a perfeccionar se refiera.

SEGUNDO: Estos premios serán obtenido por concurso entre los profesionales que presten servicio activo en el Departamento de Sanidad Municipal y que reunan los siguientes requisitos:

(a) Haber prestado servicios dentro del Departamento durante dos años consecutivos.

(b) No haber disfrutado de nombramientos en comisión oficial o extra-oficiales al extranjero con objeto de estudiar materias profesionales.

TERCERO: El Tribunal que otorgará estos premios estará formado de la siguiente manera:

(a) Por el Jefe de los Servicios de Sanidad y Beneficencia Municipal que fungirá de Presidente del Tribunal.

(b) Por un miembro designado por la Facultad de Medicina y Farmacia.

(c) Por un miembro designado por el Colegio Médico de esta Capital.

(c) Por un miembro designado por esta Cámara Municipal.

(e) Por un miembro designado por votación secreta entre los profesionales que forman parte del Servicio de Sanidad Municipal; que no opte por ninguno de los premios ni tenga familiar aspirante alguno dentro del cuarto grado de consaguinidad, y que

CUARTO: Este Tribunal será convocado por el señor Alcalde Municipal que a su vez como tal será el Presidente nato del mismo, durante los primeros quince días del mes de Mayo de cada año. Del 15 de Mayo al 30 del mes de Junio el Tribunal se reunirá y de acuerdo con las cláusulas de esta moción convocará, estudiará y otorgará los premios que se establecen, pudiendo el señor Alcalde resolver cualquier dificultad que a dicho Tribunal se le presentare y que no se encontrare prevista de la presente moción.

Quinto: Otorgado los premios, los profesionales agraciados partirán de esta Capital antes del día 30 de Julio del mismo año pudiendo permanecer en el extranjero durante tres meses, tiempo que continuarán percibiendo sus haberes. Dichos tres meses los dedicarán al estudio y practica de la especialidad a que se refiera el premio otorgado debiendo presentar a esta Cámara un informe de las enseñanzas recogidas, de los estudios realizados y de las innovaciones que con arreglo a las mismas deban de efectuarse dentro del servicio Sanitario Municipal.

Sexto: Estos premios solo podrán obtenerse por cada profesional una vez cada cinco años. Y para su otorgamiento el Tribunal tendrá en cuenta la calidad y cantidad de servicios prestados por cada profesional; su comportamiento dentro del Departamento, por todo lo cual tendrá presente el expediente personal de cada uno de los miembros profesionales del Departamento.

Esta moción fué aprobada en la sesión que ayer celebró el Ayuntamiento bajo la Presidencia del señor José Izquierdo, actuando de secretario el señor José Castillo y con asistencia de gran número de ediles.

USO DE LOS PORTALES

En esta sesión también fué aprobada una moción del concejal señor Emeterio Zorrilla, autorizando el uso de los portales para fines comerciales, siempre que las instalaciones en los mismos no sean atentatorias al ornato público, en todo el Término Municipal. En los repartos donde sea requisito dejar terreno para jardín y portal, podrá utilizarse ese espacio en los fines industriales o comerciales, y en los límites de la ciudad, propiamente dicha, se utilizarán los portales de propiedad privada donde haya, por lo menos, metro y medio de vía libre para el tránsito de las personas

GALERIA DE ALCALDES Y PRESIDENTES

Se acordó consignar la suma de 500 pesos en el próximo presupuesto, para la confección de un retrato del ex-alcalde Municipal de la Habana doctor Juan Ramón O'Farrill, que confeccionara la señorita Chapotten. Con motivo de este acuerdo, el señor Zorrilla propuso que el pintor señor Rafael Lillo, por la misma cantidad, pinte un retrato al óleo del actual Alcalde doctor Miguel Mariano Gómez, y los concejales Casariego y Vázquez que el pintor señor Armando Maribone, pinte el del Presidente del Ayuntamiento en funciones, Capitán señor José Izquierdo.

OTROS ACUERDOS

Se dió por enterado el Ayuntamiento de las resoluciones dictadas por los Tribunales de Justicia en los casos de pensiones a los hijos del exconcejal señor José Antonio Lastra y del señor Máximo Gómez Toro, acordando incluir en el próximo presupuesto las consignaciones debidas; y del procedimiento interpuesto por la señora Lutgarda López Silveiro viuda de López contra el señor Francisco Fernández y García, en cobro de nueve mil pesos, gravando la casa Concordia 190, propiedad en la que el Ayuntamiento tiene participación.

—Conoció la Cámara los escritos del Coronel Morales Coello agradeciendo la comisión que se le confirió para representar al Municipio habanero ante el Consejo Municipal de Panamá; del concejal Lugo Viña participando su partida hacia Sevilla, donde representará al Ayuntamiento en el Cuarto Congreso Internacional de Ciudades; y del Presidente de la Academia de la Historia, dando las gracias por el acuerdo poniendo a disposición de esa corporación dos mil pesos para los gastos de la impresión de documentos inéditos relacionados con la Historia de la Habana.

—Se le concedieron tres meses más de licencia al concejal señor Narciso Morán.

—A propuesta del señor Casariego se acordó enviar un mensaje de condolencia a la viuda e hijos del General Freyre de Andrade, con motivo del reciente fallecimiento de éste.

También se acordó consignar en acta la complacencia del Cabildo por la actuación del Presidente señor José Izquierdo, disponiendo determinadas medidas previas en cuanto ocurrió la defunción del General Freyre, a fin de que el Ayuntamiento estuviera representado dignamente en los funerales del eximio patriota.

—Se acordó crear un crédito de 2,400 pesos anuales para fiestas y entretenimientos sociales y oficiales a disposición del Presidente del Ayuntamiento.

—Se acordó destinar la suma de dos mil pesos para entregar como premio a la Reina del Carnaval, Librada del Carmen Rodríguez.

Esta suma se tomará del crédito de 20 mil pesos con que cuenta el Alcalde en el actual ejercicio para atenciones de esta índole.

Se crea la plaza de profesora de guitarra en la Academia Municipal de Música, con 71 haber anual de mil cuatrocientos pesos.

Se consigna en el próximo presupuesto la dieta que debe de percibir el Teniente de la Policía Nacional señor Bernal, ascendente a cincuenta pesos al mes, para prestar servicios en comisión en la Jefatura de Espectáculos.

Se concede un nuevo plazo de 90 días a los propietarios de viviendas modestas en los repartos próximos a esta capital, para legalizar la situación de las mismas.

Se crea una plaza de chofer con el haber anual de mil doscientos pesos, para la máquina del vice-Presidente del Ayuntamiento.

Se consigna la suma de 500 pesos para sufragar los gastos de la impresión del Diario de Sesiones del Segundo Congreso Nacional de Municipios.

Pasó a informe del letrado del Ayuntamiento, el escrito de los propietarios de la casa Cerro 755, que reclaman el pago de la suma de 560 pesos por terrenos expropiados.

Se consigna la suma de 18 mil pesos para la construcción en extremo necesaria del camino que ha de unir el lugar conocido por El Lucero, en Luyanó, con el barrio del Calvario.

Se acordó autorizar el que los terrenos de propiedad municipal en la calle de Campanario número 227, se destinen a casa de socorro o Instituto Antivenéneo en vez de ser destinados a edificios de la Bolsa del Trabajo.

Se acordó consignar un crédito de dos mil quinientos pesos, para costear el viaje de estudio al extranjero de un cirujano del Hospital Municipal.

Se acordó equiparar para el próximo presupuesto todos los sueldos de los profesores de la Academia Municipal de Música, a razón de mil doscientos pesos cada uno.

Crear cuatro nuevas plazas de enfermeras para el Servicio de Sanitario Municipal, con el haber de $1,250.00.

Aumentar a 75 pesos los sueldos de 70 de la servidumbre municipal.

Crear una plaza de inspector, veterinario con el haber de mil seiscientos pesos al año. Crear una plaza de histologo, con mil ochocientos pesos. Elevar a mil ochocientos pesos al haber de los veterinarios municipales que lleven el año. Consignar dos mil pesos para instrumental del gabinete histologo que se monte en el Matadero de Luyanó.

Fué aceptada la renuncia del señor Benito Pérez Garro, como mimiografiesta, nombrándose en su lugar a la señorita Elena Navarrete. Se acepta la renuncia al señor Juan Abascal, como Jefe de Negociado, y en su lugar es designado el señor Juan Luis Tiant. Y en lugar del señor Francisco Agüero, Jefe de Negociado, se nombra al señor Guardo Orta.

Finalmente se acordó pedir datos al Alcalde acerca del pago hecho al señor Regino Truffin, de la suma de más de ocho mil pesos, por expropiación de terreno en Galiano y Neytuno.

Hoy continuará en sesión el Ayuntamiento para acordar nuevas inclusiones de crédito al presupuesto ordinario de 1929 a 1930.

LAS TEMPERATURAS EN DIFERENTES CIUDADES

NUEVA YORK, febrero 7 (A. P.)—Las temperaturas máximas en varias de las principales ciudades del mundo fueron hoy las siguientes:

	Fahrenheit	Centígrados
N. York.	41	5
Wash'ton.	42	5.5
Londres.	34	1.1
París.	28	—
Niza.	56	13.3

TEMPERATURAS LOCALES

Durante las últimas 24 horas se han registrado las siguientes temperaturas en centígrados:

Máxima: 27-0.
Mínima: 20-2.

UN INDIVIDUO CON EXPLOSIVOS

Cien cartuchos de dinamita, ácidos para ellos y mecha

ESTUVO EN EL CAPITOLIO

Un estafador griego ha sido detenido por la judicial

El vigilante 1471, F. Rodríguez, arrestó anoche en la esquina de Velasco y Habana, a José Arzua Caudela, natural de España, de 31 años albañil y vecino de Velazco número 1 porque lo sorprendió con una caja, en la que llevaba 100 cartuchos de dinamita, una lata con 20 libras de ácido, para preparar el explosivo, un paquete con 100 pies de mecha y otros tantos fulminantes.

Manifestó el acusado que en la tarde de ayer había ido a la casa González y Marina, situada en Mercaderes número 31, comprando los explosivos, para llevarlos en la mañana de hoy, al pueblo de Catalina de Güines, donde tiene que hacer un pozo, en la finca Zaldivar.

Este individuo antes de ser arrestado, visitó con los explosivos, el Capitolio y otros lugares, yendo por último a su domicilio, donde fué visto por el policía que procedió a su detención.

UN ESTAFADOR DETENIDO

Un buen servicio prestaron anoche el Subinspector de la Policía Judicial, señor Anyaumat y el agente de dicho cuerpo, Cesar Faget, al proceder a la detención de un individuo de nacionalidad griega que hace poco fué expulsado de los Estados Unidos, por las innumerables estafas que realizaba, así como por dedicarse a otros ilícitos negocios.

El detenido que resultó ser George Antonopulos o George Andriopulos, natural de Grecia, de 35, años, vecino de Oficios número 32, llegó a esta capital hace poco, siendo expulsado de los Estados Unidos por haberse podido comprobar que se hacía pasar como Cónsul de esta nación en Grecia y además como abogado y notario.

Dicho sujeto para estafar a los incautos, hacia insertar en los periódicos, anuncios, donde mujeres griegas solicitaban matrimonio, cosa esta falsa, cobrando por tal motivo a los que iban a su oficina, una fuerte suma de dinero, estafándolos.

También se dedicaba a embarcar al extranjero fraudulentamente a individuos de otras nacionalidades, aprovechándose de los pasaportes falsos que obraban en su poder.

Antonopulos, fué descubierto por el agente Faget, que tuvo una confidencia de que dicho sujeto había estafado en Grecia a un individuo la suma de 100 pesos y mas tarde en los Estados Unidos, al mismo individuo otra suma igual, sin lograr embarcarlo.

Faget, logró saber que el perjudicado residía en Teniente Rey número 15, por lo que se dirigió allí, pudiendo oconfirmar la certeza de la confidencia.

Nombrase el perjudicado Christz Atamoulos, quien fué presentado en las oficinas de la Judicial, donde hizo la correspondiente denuncia contra Antonopulos.

Una vez que este último fué detenido, se le practicó un registro, ocupándosele infinidad de documentos, pasaportes falsos, gomígrafos, la suma de 367 pesos y una carta de Christz, donde le implora que le devuelva el dinero, pues no tenía con que darle de comer a sus hijitos.

LOS COMUNISTAS EN EL REICHSTAG

El pacto germano-lituano causó escenas tumultuosas

BERLIN, Febrero 7. (AP.)—Los comunistas causaron hoy escenas tumultuosas en la sesión del Reichstag, al discutirse el Tratado Comercial-Germano Lituano, y el convenio financiero rumano- alemán.

Cuando se discutía el Tratado con Lituania, hubo mueras al Primer Ministro lituano, Waldemaras, lo que causó una reprimenda de la presidencia, pero los turbulentos diputados siguieron en su actitud airada.

Al discutirse el convenio rumano, los comunistas insultaron al Gobierno de Bukarest, diciendo que era el peor enemigo del Soviet, y que en su territorio está el principal arsenal de la próxima guerra contra Rusia.

MURIO EL JEFE DE LA WARD BAKING COMPANR

NUEVA YORK, febrero 6 (AP).—William B. Ward, jefe de la Ward Bakin Company, falleció de repente hoy por la noche, en sus oficinas de la calle 143. Mr. Ward tenía 44 años, y su muerte la produjo un ataque al corazón. El secretario lo encontró caído sobre la mesa en que trabajaba, y el médico que acudió solo pudo certificar la defunción.

EL GENERAL ALEMAN EXCULPA DE RESPONSABILIDAD A UN MILITAR

Dice que el instructor militar del instituto de Oriente teniente Horta no es responsable de la indisciplina observada

LAS PRACTICAS DE LA ESCUADRA AMERICANA

En el farallón existente cerca de San Luis, en Oriente, se cayó una anciana de 80 años sufriendo graves lesiones

SANTIAGO DE CUBA, febrero 7 — DIARIO DE LA MARINA, Habana. — Esta mañana tomó posesión del cargo de segundo alcalde de la Cárcel de esta ciudad José Stivens, en sustitución de Jaime Bisbal. También se hizo cargo de la Alcaidía el propietario electo, León Valdés, que se hallaba en la Habana.

Esta mañana tomó posesión del empleo de escribiente de la aduana de esta ciudad la señorita Ana Pujes, y dentro de breves días se hará cargo de su destino el nuevo cajero de la aduana, Angel Carbonell.

La Sala de Justicia de esta Audiencia condenó hoy a la pena de catorce años, ocho meses y un día a Alberto Sánchez Ramos, por un delito privado, habiéndosele celebrado el juicio ayer por la tarde.

El teniente Ricardo Horta, del Ejército Nacional, que desempeñó el cargo de instructor militar del Instituto de Segunda Enseñanza de ésta, cargo que renunció, ha recibido una carta del secretario de Instrucción Pública, en la cual le expresa ese alto funcionario que dicho oficial no es responsable del estado de indisciplina advertido en ciertos aspectos de este establecimiento docente, al que el referido secretario y el nuevo director de dicho Instituto están dedicando especial atención para que sea subsanado; y agrega en la carta el general Alemán que el teniente Horta cumplió con los deberes de su cargo.

BUQUES DE GUERRA NORTEAMERICANOS

GUANTANAMO, febrero 7.—DIARIO DE LA MARINA, Habana.—Para el 28 de este mes empezarán a llegar a la Estación Naval americana los primeros buques de guerra de la escuadra americana que hace prácticas actualmente en Panamá y costas del Pacífico.

Encuéntranse gravemente enfermo, Liquito Espino, ex administrador del Banco Nacional de Cuba, muy querido en esta ciudad.

Permanece aún en Guantánamo el Tercio Táctico del escuadrón número 2, al mando del capitán Puncet.

Antes de finalizar este mes haráse el primer viaje aéreo de Habana a Camagüey, Santiago de Cuba a Guantánamo y Baracoa.

Para el día 17 de este mes celébranse elecciones en la poderosa Delegación del Centro Gallego de Guantánamo, siendo candidatos los señores Serafín Buhtabad y Manuel Alvarez. — Corresponsal.

EN UN FARALLON SE CAYO UNA MUJER

SAN LUIS, Oriente, febrero 7.—DIARIO DE LA MARINA, Habana. —En el farallón existente a orillas de este pueblo, utilizado como basurero, se cayó a las 9 de la noche Elvira Sipuente, de ochenta años, fracturándose una pierna y produciéndose otras heridas.

Después de levantadas las diligencias por la Judicial y practicada la primera cura, fué trasladada al Hospital de Santiago de Cuba.

Tulín, Corresponsal.

Los últimos Automóviles Circulados

—Por el vigilante 82, I. García, en la esquina de Neptuno e Industria, el auto número 36904.

—Por el experto Fernández de Lara, en la esquina de 23 y 20, en el Vedado, los autos: 18418, conducido por Joaquín Labrador Rosas, vecino de 15 entre 6 y 8, en Almendares; 36593, dirigido por Jaime Fernández y Vázquez, con domicilio en Ayesterán 16; 32727, manejado por Manuel Domínguez y Vila, residente en Pasaje D entre 2 y 3, en Buena Vista 30 de la empresa La Precisa; 4992, particular, que manejaba Manuel Alude, vecino de Agramonte y Miramar, en Almendares.

—Por el vigilante 988, A. Pujol, en la esquina de Prado y Gorgas, el auto número 9401.

CH. LINDBERGH IRA A COLOMBIA

Devolverá la visita de buena voluntad que hizo Méndez

WASHINGTON, Febrero 7. (AP).—W. Irving Glover, subdirector general de Comunicaciones encargado de la Aviación, anunció esta tarde que el coronel Charles A. Lindbergh traería correspondencia desde Panamá a los Estados Unidos en el viaje de retorno que hará el domingo próximo.

Antes de comenzar el vuelo de regreso, el coronel Lindbergh llevará a cabo una excursión aérea de buena voluntad a Colombia, cuyo Gobierno, según se anunció ayer, ha concedido autorización para que pueda volar sobre dicha república el aviador norteamericano. Con este vuelo, pagará la visita que hizo a los Estados Unidos el teniente Benjamín Méndez, aviador colombiano, el año pasado

Según las autoridades postales se encuentran depositadas en las oficinas de correos de Cristóbal 100,000 cartas y postales esperando a que Lindbergh comience el vuelo en dirección de este país.

SANDINO SE VE MUY ABANDONADO

La mayoría de sus oficiales se fueron y los otros se irán

MANAGUA, Nicaragua, Febrero 7. (AP).—Manuel María Jirón declaró hoy al teniente Herman H. Haneken, que le capturó recientemente, que había abandonado al jefe rebelde Sandino y que se dirigía a Honduras, cuando fué arrestado por la infantería de marina de los Estados Unidos, agregó que virtualmente todos los oficiales de las fuerzas de Augusto Sandino han desertado y que los pocos conque cuenta, esperan la primera oportunidad para dejar solo al caudillo.

Aun no han determinado las autoridades lo que habrán de hacer con Jirón, pero se cree que será utilizado por las tropas de infantería de marina a fin de que le sirva de guía por la parte septentrional del país.

No se han publicado detalles acerca de la forma en que se realizó la captura de Jirón.

EL QUE ASESINO A TRES NIÑOS

Veredicto de culpabilidad contra Gordon S. Northcott

RIVERSIDE, Estado de California, febrero 7 (A. P.) El Jurado que juzga a Gordon S. Northcott, por el asesinato de tres niños, dió esta noche veredicto de culpabilidad, en primer grado, después de tres horas de deliberación. Ese fallo implica la pena de muerte para Northcott.

Villanova y Munyet, y Moralitos y Japón, en la justa de hand ball

Continuarán esta noche los juegos en la cancha del Deportivo Hispano América

Hoy vuelven de nuevo a reanudar sus actividades los muchachos que vienen discutiendo el título de Campeón de Hand-Ball en la hermosa cancha de los Tigres del Hispano. El pasado miércoles fueron suspendidos los partidos anunciados de las categorías superiores debido al fuerte aguacero que cayó y que imposibilitó completamente el seguir jugando.

Los partidos anunciados para esta noche so nde los buenos, de esos que juegos que gustan presenciar a los fanáticos que sienten devoción por los partidos interesantes.

Esta noche es noche grande para los handbolistas; pues la casona de los tigre resultará pequeña para albergar en ella a todos los que quieren ser testigos de unos encuentros de tanta importancia como los que hoy se han de jugar en la cancha de los hispanófilos.

Tercera Categoría, 25 Tantos

Lamas contra Somoza. Reverter contra Ignacio.

Segunda Categoría. 25 Tantos

Bernardino contra Gómez. Contreras contra Eguzquiza.

Primera Categoría. 30 Tantos

Munyet contra Villanova. Morales contra Japón.

Nota. — Las hojas del Concurso de Partagás que fueron enviadas a los socios, se admitirán hasta el día 12.

LA ASOC. DE LA PRENSA DE CUBA

Acuerdos tomados por la junta directiva, ayer

La Junta Directiva de la Asociación de la Prensa de Cuba, celebró ayer su sesión ordinaria mensual en el nuevo local de la Asociación, Paseo de Martí número 65, altos, tomándose entre otros importantes acuerdos, el de reformar el Reglamento en consonancia con las imperiosas necesidades que su actual impulso y significación lo demandan. Para el día 2 de Marzo será convocada una Junta general extraordinaria de asociados, en la que se dará a conocer las bases de dicha reforma, y en la que deberá acordarse o rechazarse la misma. Las obras de adaptación del nuevo local están efectuándose con toda rapidez y se espera que muy pronto, con la solemnidad que el caso requiere, la Asociación de la Prensa de Cuba, celebrará la fiesta inaugural de su hermoso edificio.

DENUNCIADA LA FABRICA "LA AMBROSIA INDUSTRIAL"

Los Expertos Teijeira y Rodríguez, denunciaron que los propietarios de la fábrica de chocolates "La Ambrosía Industrial", situada en Buenos Aires núm. 33, infringe el Decreto Presidencial núm. 1185, de fecha 27 de Julio de 1928, que prohibe el introducir vales con derecho a otra media libra de dicho producto en las libras dedicadas a la expendición Con lo actuado se le dió cuenta al Juez Correccional de la Sección Quinta.

EL TIEMPO

Nota del mediodía del jueves:

Temporal frente a costas de Nueva York, extendido el bajo barómetro por el Atlántico hasta Cuba y también por el Golfo de Méjico y Mejico hacia otro centro en Arizona. Las áreas de alto barómetro se encuentran sobre Montana con extensión hacia el Sudeste y sobre Terranova.

Pronóstico para el viernes: Tiempo variable en porción occidental de Cuba y buen tiempo en el resto. Sin gran cambio en las temperaturas. Vientos variables flojos a moderados. Cielos en parte nublados o despejados.

Observatorio Nacional.

CESA LA CAMPAÑA MUNICIPAL EN CONTRA DE LAS PERSONAS QUE ACTUAN DE CICERONES SIN TITULO

LAS DIFICULTADES PARA EL CUMPLIMIENTO DE ESTA MISION, SOBRE TODO POR PARTE DE LOS CORRECCIONALES, ES CAUSA DE LA DEJACION

LA EMPRESA DEL MERCADO UNICO ACUDIRA ANTE EL TRIBUNAL SUPREMO

NECESIDAD DE QUE LOS DIVERSOS CUERPOS DE POLICIA MUNICIPAL COOPEREN PARA EL ESCLARECIMIENTO DE LOS DELITOS PUBLICOS

La Compañía propietaria del Mercado Unico presentó ayer en la Alcaldía una comunicación, recurriendo contra la resolución de la Alcaldía que dispuso incluir en el Registro del Impuesto Territorial, el edificio donde está establecido dicho centro de abasto, fijándole una renta líquida anual de $440,157.15, y exigiendo el pago de la suma de $205,993.50, por 17 trimestres de contribución urbana.

Expone la empresa recurrente, que no está conforme con la citada resolución, que estima inconstitucional, al amparo de lo que establece el artículo 8 de la ley de 31 de marzo de 1903, y anuncia su propósito de acudir ante el Tribunal Supremo de Justicia para la solución definitiva del problema planteado.

CIRCULAR A LOS CUERPOS DE POLICIA MUNICIPAL

La Secretaría de Gobernación remitió a la Alcaldía copia de la circular dirigida a la Policía Secreta Nacional, para que se haga saber a los Cuerpos de policía municipal, el deber en que están, de conformidad con lo que dispone el artículo 282 de la Ley de Enjuiciamiento Criminal, de cooperar, al igual que lo hace la Policía Judicial, en el esclarecimiento de los delitos públicos que se cometan en su demarcación respectiva, practicando diligencias, segun sus atribuciones, para comprobarlos y descubrir a los delincuentes, recogiendo los instrumentos o pruebas del delito y poniéndolos a disposición de los jueces.

NOTIFICACIONES DE MULTAS

La Jefatura de la Policía Nacional remitió a la Alcaldía 196 notificaciones de multas, impuestas a infractores de las Ordenanzas Municipales y de la Ley del Cierra, correspondiendo de ellas 56 a la Sección del Tránsito, 32 a la Sexta Estación y el resto a los demás prescintos.

EL EJERCICIO DE LOS CICERONES

Se ha dirigido al Presidente de la Comisión del Turismo el señor Carlos M. Peláez, Jefe del Departamento de Gobernación Municipal, por medio de este escrito:

"Con relación al escrito que le pasamos el 17 del pasado mes, contestando el que a su vez usted nos dirigiera con fecha 2 del propio mes, correspóndeme hacerle presente que nos hemos visto obligados a retirar los inspectores dedicados al turismo, por los motivos consignados en el párrafo del escrito de referencia que copiado literalmente dice así: "He de significarle, además, que los funcionarios anteriormente citados vienen realizando al respecto una labor ímproba, cuyos resultados han podido apreciarse, si bien esa labor no ha sido todo lo fructífera que deseábamos, teniendo en cuenta que nuestro personal no es secundado con verdadero empeño; y en ese sentido, sería conveniente que esa Comisión de su digna presidencia, recabase de las autoridades la eficaz cooperación que necesita esta Alcaldía pra el logro de la finalidad a que se contrae su referido atento escrito.

Como usted no ignora, hemos realizado cuantos esfuerzos han sido necesarios para exigir el cumplimiento del vigente Decreto del señor Alcalde Municipal de fecha 13 de octubre del pasado año, y obtener, por tanto, que funciones tan importantes como la de los guías o cicerones, se ejerzan por elementos cubanos con la suficiente preparación y cultura, no sólo para dispensarle al turista el más exquisito trato y respeto, sino para trasladarle el reflejo exacto de nuestras tradiciones y la importancia y auge de esta capital, actualmente a la altura de las principales del mundo; pero ante las múltiples dificultades que se ofrecen, principalmente en los Juzgados Correccionales, donde son absueltos la casi totalidad de los casos que se presentan, nos vemos obligados a suspender esta labor comenzada con tanto éxito, y acogida con verdadero beneplácito por los corporaciones económicas y entidades sociales.

PROPAGANDAS DESLEALES

La Serretaría de Gobernarión, en circular dirigida a los Alcaldes Municipales de la Isla, solicita que se evite por todos los medios al alcance de estas autoridades, que por industriales dedicados en su mayor parte a la fabricación de chocolates, dulces y cigarros, se continue violando el decreto presidencial número 1185 de julio del pasado año.

Dice la circular que esos industriales continuan realizando pública ostentación de desacato y hasta haciendo,, propagandas "desleales".

DENUNCIA

El Sebsecretario de Gobernación traslada a la Alcaldía, el escrito denuncia del presidente de la Unión Nacional de empleados de Tejidos, quejándose de que en el taller de los señores Salup y Hnos., de Bernaza 52, se infringe la Ley del Cierre, al amparo de un permiso cocndeido por la Alcaldía.

CABALGATA

El señor Juan Riveiro ha solicitado permito de la Alcaldía, para celebrar una cabalgata que, partiendo del edificio del Centro Gallego, se dirigirá a los jardines de La Tropical.

INFRACTORES MULTADOS

El Alcalde ha multado en diez pesos, por ejercer de cicerone sin estar oficialmente autorizados para hacerlo, a los señores Luis Enrique, de San Isidro 56; Seldeud Mitchell, de Desamparados 38; Stepheson Deterviil, de Figuras 112; Cleen Marrero, de Someruelos 12; y Juan Santa Cruz de la Manzana de Gómez 216.

Por infracciones del Reglamento de Pesas y Medidas, fueron multados los señores Pu Cueng Tong, dedero establecido en Finlay 17, en $8.96; y la Ferretería de Monserrate en $6.40. En 25 pesos fué multado el señor Gumersindo Bamera y Pelaez, dueño de la bodega establecida en Lealtad 89, por no dar cuenta oportunamente del traspaso de la licencia de su comercio.

Por infringir las Ordenanzas de Construcción, fueron multados los señores José Ramón Opor, de Parque y Hortsmann, y Robinson y Riesser, de Cárdenas 73, en 25 pesos cada uno.

TRASMISIONES DE DOMINIO

Conoció ayer la Secretaría del Impuesto Territorial de estas trasmisiones de dominio:

Ante el notario doctor Alfredo Castellanos, vendió la señora Herminia Villageliú a la señora Sofía de Armas, la casa 10 de Octubre 31, con 235 metros cuadrados de superficie, en la suma de seis mil pesos; ante el notario doctor Marino López, vendió la Compañía de Destilación a los señores Rodríguez y Hno. la casa Estevez 4, con 242 metros, en cuatro mil pesos; ante el doctor Lino Valdes vendió el señor José Ferrer y Vives a la señorita Zoila Rodríguez, la casa Corrales 239, con 63 metros cuadrados, en nueve mil pesos; y ante el notario doctor Fernández Llano, vendió la señora María Pelaez y Cueto al señor José María Ramos y al señor Juan Gutiérrez, parte proindiviso de la casa Acierto y Herrera, con 145 metros en 500 pesos.

ACUSE DE RECIBO

El Juzgado de Instrucción de la Sección Primera acusa recibo a la Alcaldía de los antecedentes remitidos con motivo de la causa número 68 de este año seguido contra Alfonso Cárdenas, mensajero del Departamento de Impuestos, por el señor Dámaso González Roces, de haberle entregado dinero para abonar contribuciones en el Municipio.

CERTIFICACION DE HABERES NO PERCIBIDOS

El señor Pedro Pablo Villegas solicitó certificación de los haberes que les debe el Ayuntamiento como jefe de Negociado de Primera que fué de la Presidencia de ese organismo, desde julio de 1925 a primero de abril de 1926, a fin de gestionar se incluya en el próximo presupuesto la cantidad total a percibir.

—Igual solicitud hace el señor Francisco M. Duque, que con respecto a los haberes que dejó de percibir como empleado de la Administración Municipal.

DELEGADO ANTE LA COMISION DE BOXEO

Informa la Secretaría de Gobernación que el capitán José Sánchez ha renunciado su puesto como delegado ante la Comisión de Boxeo, habiendo sido designado para sustituirlo el teniente Alfredo Collazo.

TENDIDO SUBTERRANEO

El gobernador de la provincia ha trasladado a la Alcaldía escrito de la Secretaría de Comunicaciones, en que se autoriza a la Compañía Cubana de Electricidad para establecer un tendido de trasmisión eléctrica soterrano, desde la Sub Estación del Vedado al Reparto Miramar.

EL REPARTO PORTAS

Interesa de la Administración Municipal el Juzgado de Instrucción de la Sección Cuarta, se le informe si existe algún reparto aprobado por el Ayuntamiento denominado Portas, y si sus calles están abiertas al tránsito público y desde qué fecha, datos necesarios en relación con la causa número 257 de este año.

CONSIGNACION DE HABERES

Presentó ayer en el Registro General del Ayuntamiento un escrito el señor Pedro Sautié y Laparrá, pidiendo a la Cámara Municipal incluya en el próximo presupuesto la suma de $1,650.00, haberes que ha dejado de percibir durante el tiempo que estuvo cesante como jefe de la Sección de Subsidio Industrial del Departamento de Impuestos.

CABARROCAS

El Alcalde ha nombrado al Sr. Félix Cabarrocas inspector técnico con carácter permanente, de las obras del Hospital de Maternidad, con el haber de $300.00 mensuales.

UN TERCER PISO

Ha presentado planos y memorias para la edificación de un tercer piso en la casa Calzada y 18 en el Vedado, el Sr. Ramón Alvarez.

SE PAGO PARTE

Con motivo de la reclamación presentada por el señor Tomás Granados a nombre de la Compañía de Ferrocarriles Unidos, el Alcalde ha informado al Presidente de la Sala de lo Civil de la Audiencia de la Habana, que en 5 de octubre de pasado año se abonó a la referida Compañía la suma de $3,257.81.

CARTERA ENCONTRADA

La Jefatura de Policía remite al Alcalde una cartera de piel conteniendo varios documentos propiedad del señor Eduardo L. Moreno, y la cual fué encontrada en la vía pública.

QUEJA

El dueño del Hotel Las Villas, situado en la calle de Egido, se queja al Alcalde de las molestias que le causa el toque de gaita y tambores, que hasta altas horas de la noche se produce en el café Caracolillo.

A GUANAJAY

Informa la Policía haber trasladado al Asilo Correccional de Guanajay, al menor Abelardo Núñez, condenado por el juez correccional de la Sección Tedcera.

LICENCIAS COMERCIALES

Para establecerse en esta ciudad solicitaron ayer licencia de la Alcaldía los señores Antonio Granda y Roque, para tres mesas de billar y 6 de dominó en Luyanó 235; Agencia Marítima, para consignataria de buques en Obrapía 22; Trevejo y Cía., para anuncios lumínicos en Aguiar 116; José Buela y Cacheiro, para venta de tabacos y cigarros en Zenea 11; Manuel Platas, para corredor de apuestas en el Frontón Habana Madrid; Acosta y Mazon, para quiropedista en Industria 115; A. Bona y Cía., para almacén de víveres en Mercaderes 29; Inocencio López, para corredor de apuestas en el Frontón Habana Madrid; Alberto Kaffenburhg, para despalillo de tabaco en Salud 36; Jesús López y Rodríguez, para corredor de apuestas en el Habana Madrid; Higinio González, para carbonería en Santa Felicia y Guasabacoa; Hernández y Hernández, para limpieza de calzado en Ave. de la República 303, y Daniel Martín y Rodríguez, para barbería en el Reparto Los Pinos.

EL TESORO MUNICIPAL

Los ingresos obtenidos por la Tesorería Municipal el día 6 del actual, fueron estos:

Por Ejercicio Corriente. $5,225.22. Por Resultas, $2,239.62. Para el Consejo Provincial, $1,191.56.

La Existencia en caja era de $1,218.145.29 por todos conceptos, dividida en capítulos de esta manera:

Ejercicio Corriente, $242,839.08. Contingente Sanitario y Veteranos, $5,176.97. Resultas, $302,234.92. Para el Consejo Provincial, $7,388.36. Presupuesto Extraordinario, $287.94. Por depósitos diversos, $60,218.02.

LOS COBROS

Los cobros el expresado día por cuotas ocasionales, ascendieron a la suma de $882.78; y por multas a la de $96.00.

CONSULTA DE LA SECRETARIA DE AGRICULTURA

Por la Secretaría de Agricultura se interesa de la Alcaldía, se le informe si la sociedad comercial J. G. Viña y Compañía, con licencia para establecimiento de aparatos ortopédicos, puede expender algodones, gasas y artículos similares.

Análogos datos solicita dicha Secretaría con respecto a los establecimientos situados en Concha 3, de Charles W. Bernson; República 66, del señor Cándido García y Modesto Huergo Fernández, de esta ciudad.

DIFERENCIA DE RENTA

El Juez Municipal del Norte, da cuenta a la Administración Municipal que ha podido advertir diferencias en las rentas de las casas Egido 103, Jesús María 52, Tejadillo 15, Paula 81, Porvenir 9, Mercaderes 37, Picota 80, Paula 80, Picota 76 San Ignacio 136 y San Isidro 34.

NOMBRAMIENTO DE PROFESORES EN LA BANDA MUNICIPAL

De conformidad con las oposiciones celebradas en la Escuela Municipal de Música, y a propuesta del maestro Gonzalo Roig, director de la Banda, el Alcalde ha nombrado profesores de tercera clase de dicha organización, a los señores José Miguel Sánchez García, Evaristo Arce y Reguera, Félix César Ajoy González y Pastor Estrada y Martínez.

SIN LICENCIA

La policía informa que se está ejecutando obras de construcción sin licencia en Esperanza 62; y que en Paseo de Martí 101, se ha instalado un anuncio lumínico sin autorización de la Alcaldía.

El señor Angel Alonso, denuncia a la Alcaldía que la señora Mariana Fernández, de Trocadero 71, altos, tiene en su domicilio subarriendo de habitaciones sin pagar licencia municipal.

Movimiento Marítimo

N. YORK, febrero 7. (AP.)—Hoy llegaron a este puerto los vapores Marqués de Comillas y Gefión, de la Habana, y el Ingola, de Antilla. Salieron el Araguaya y el S. Jacinto, ambos para la Habana.

De Filadelfia salió el Phillip Publicker, para la Habana.

A Nueva Orleans, llegaron el Dora, de Sagua; el Eelecto, de Puerto Tarafa; y el Munamar, de la Habana. Salieron de ese mismo puerto el Turrialba, para la Habana, y el Barón Herries, para Antilla.

De Norfolk salieron el Sheaf Lance, para la Habana, y el Ravnanger, para puertos cubanos.

De Baltimore salieron el Blaicogie y el Munloyal, para la Habana.

A Savannah llegó el Solhaven, de puertos cubanos, y salió el Nyhaven, con el mismo destino.

MERCADO LIBRE DE CAMAGÜEY

Se han prohibido las ventas antes de las 5 de la mañana

FALLECE UN PALUDICO

Era conducido al hospital y murió antes de llegar

CAMAGUEY, Feb. 7. DIARIO, Habana.— Desde hoy, quedaron prohibidas las ventas en el Mercado Libre antes de las cinco de la mañana, acordándolo así la Comisión Reguladora, que preside el Capitán del Ejérctio Nacional, José González Rojas, el cual le ha dado órdenes terminantes al Sargento que hace el servicio de vigilancia para que se cumpla la disposición dada, que es la única que puede asegurar el éxito del mercado, que prácticamente puede considerarse fracasado, a pesar de las buenas y activas gestiones de la Comisión. El público que a las siete de la mañana asiste al Mercado Libre encuentra que todo ha sido vendido a los revendedores, que piden precios altos, no favoreciéndose en nada al público consumidor. Esta medida ha causado muy buena impresión puesto que así quedará favorecido el público que es el fin que se persigue.

M. R. SILVA
Corresponsal.

UN PALUDICO MURIO EN LA CALLE

CAMAGUEY, Fb. 7. DIARIO, Habana.— Al medio día de hoy, frente a la Sociedad "Liceo", falleció un individuo de la raza blanca, español, nombrado Enrique Gandara, que era conducido desde Vidot en una máquina por el Jefe del Puesto de la Guardia Rural, para ingresarlo en el Hospital General por padecer paludismo.

El Júez Municipal se constituyó en dicho lugar disponiendo la traslación del cadaver al cementerio general.

M. R. SILVA
Corresponsal.

EN MEMORIA DE M. DE LA CRUZ

Será en la Academia de la Historia el martes próximo

El doctor Fernando Ortiz, Presidente de la Academia de la Historia de Cuba, nos participa que en la noche del martes venidero 19 de febrero, se efectuará en el salon de actos de dicha institucion, una velada en memoria del inolvidable escritor habanero, don Manuel de la Cruz, que durante la época de la Revolución emancipadora, contribuyó activamente a la propaganda con variados trabajos, especialmente con sus leídos Cromitos Cubanos.

El elogio está confiado al doctor Valverde y además el doctor Francisco de Paula Coronado leerá algunos de los más celebrados trabajos del exquisito cronista.

M.E.C.D. 2016

ANUNCIOS CLASIFICADOS DE ULTIMA HORA

A-3333 — A-1014

A ALQUILERES DE CASAS

A1 HABANA

$45. ALQUILO San Miguel 294 entre Infanta y Basarrate. Sala, saleta, tres habitaciones, baño, demás servicios. Llave Bodega Infanta. Tel. F-5241.
U H A-1 5596 12 Febrero

ESTRELLA 67, esquina a San Nicolás, segundo piso, sala, saleta muy grande, tres cuartos, uno con baño intercalado completo y servicio de criado. Véase a cualquier hora. Teléfono: M-3583.
U H A-1 5744 10 Febrero

SE ALQUILA los lindos altos de San Lázaro 252 compuestos de sala, recibidor, 3 cuartos, baño, comedor, cocina, servicio de criados y un cuarto grande en la azotea. Informes en la misma de 1 a 4 o por el teléfono FO-1392.
(A-1) S-1163 11 Febrero

SE ALQUILAN los modernos altos de Escobar No. 70 3er. piso derecha, compuesto de sala, 2 cuartos, cuarto de baño completo, cocina de gas y comedor. La llave en la misma izquierda. Informan teléfono A-1689.
A-1 5882 10 Febrero

SE ALQUILAN los altos de la calle Habana No. 80 frente al parque San Juan de Dios, compuestos de sala, saleta, 4|4, cuarto de baño completo, comedor, cocina de gas, servicio completo de criados en la azotea. La llave en el No. 78. Informan teléfono A-1689.
(A-1) 5881 10 Febrero

SE ALQUILAN los altos de San Lázaro No. 106 compuestos de sala, saleta, 4|4, comedor, cocina de gas, servicio completo de criados en la azotea. La llave en los bajos e informan teléfono A-1689.
A-1 5883 10 Febrero

SE ALQUILAN 5 casitas muy frescas, completamente independientes, puerta y ventana a la calle, sala, cuarto, comedor, cocina y servicios. Arbol Seco entre Llinás y Clavel. Llave e informes en la letra F. Tels. A-6567 e I-2804.
U H A-1 S-1150 10 Febrero

SE ALQUILA un principal en la casa Valle 31, al lado de la esquina de Infanta). Informan: teléfono U-1888.
A-1 5790 15 Febrero

ALQUILO CASA. Corrales número 277, media cuadra de Cuatro Caminos. Sala, 2 cuartos, baño y escalera a la azotea. La llave al lado. Informan: Reunión 7, altos.
UH A-1 S-1143 12 Febrero

SE ALQUILA moderna casa, en la calle de Arbol Seco número 69 letra B, bajos. Compuesta de sala, recibidor, 3 habitaciones, comedor, baño completo. Precio: $40.00. Informan: teléfonos U-5089 y U-1478.
UH A-1 S-1145 17 Febrero

SE ALQUILAN altos espléndidos y ventilados, General Aranguren (antes Campanario) número 98. Zaguán, sala, recibidor, saleta de comer, 5 habitaciones bajas y 4 altas, baños magníficos, cuartos para criados con sus correspondientes servicios. Informes en los bajos.
UH A-1 5821 10 Febrero

ALTOS DE ESQUINA, $35

Se alquilan, Marqués González y Sitios, con sala, comedor, dos habitaciones, baño completo y cocina de gas. Llave bajos, bodega. Teléfono F-3813.
A-1 5844 10 Febrero

CORRALES 196, $35. Espléndido piso nuevo (entre Carmen y Rastro) cuatro departamentos, baño moderno, cocina y calentador gas. Informes llaves Monte 319. Tel. A-6045. Entre Rastro y Belascoain.
U H A-1 S-1166 10 Febrero

A-2 VEDADO

CASITAS: Alquilo a $12, $14 y $17, sala, cuarto, cocina, baño patio y luz. Vedado, Once 118, entre 22 y 24, una cuadra del tranvía. Informa encargado. Para febrero una casita más amplia $30.
U H A-2 3859 9 Febrero

VEDADO. Se alquila la casa calle 13 No. 101 entre 12 y 14. Se compone de portal, sala, 3 habitaciones, etc. Se puede ver de 2 a 4.
A-2 5894 11 Febrero

SE ALQUILA una casa moderna calle F esquina a 25 altos de esquina. La llave en la bodega. Para más informes M-5084.
(A-2) S-1158 10 Febrero

SE ALQUILA chalet moderno, 4 habitaciones familia, dos de criado, garage y demás comodidades. Calle C número 229, entre 27 y 29. Informan: Telf. F-1309.
A-2 S-1147 12 Febrero

VEDADO, rebajado alquiler, casa cómoda con baño, fresca, $40. Departamentos $13 y $16, con servicio. Informan: calle 15 No. 105, entre 16 y 18.
A-2 5827 11 Febrero

VEDADO. J número 25, altos, entre 15 y 17. Sala, hall, cuatro cuartos, baño comedor al fondo, cuarto y servicio de criados. La llave en los bajos. Informarán: F-2697.
A-2 5839 14 Febrero

VEDADO. Se alquila en la calle 8 número 23, entre 11 y 13, casa con jardín, portal, sala, comedor, 8 cuartos, dos baños, galería cubierta y gran patio. Es sumamente fresca.
A-2 5852 12 Febrero

A3 CERRO

A VIVIR MUY BARATO

Altos modernos y muy frescos y sin mosquitos, con sala, saleta y 3 cuartos, cocina de gas y de carbón y todos sus servicios, una cuadra de la Esquina de Tejas, sólo por $32. Calle de Cruz del Padre y Velázquez. Llave e informes bodega. Dueño: A-7841 y M-5798.
UH A-3 4607 14 Febrero

SE ALQUILA la casa San Salvador número 7-A, esquina Arzobispo, Cerro, compuesta de sala, 3 cuartos, cocina, baño, patio y hall. La llave en la bodega de la esquina| Informan: Telf. F-5386.
UH A-3 S-1041 9 Febrero

SE ALQUILA el alto de San Salvador Núm. 7, esquina Arzobispo, Cerro, compuesto de sala, comedor, 4 habitaciones, baño, cocina y servicio de criados. La llave en la bodega de la esquina. Informan: Telf. F-5386.
UH A-3 S-1040 9 Feb.

PRIMELLES número 44, casa con sala, saleta, 3 cuartos grandes, espaciosa cocina, baño completo, patio y traspatio. Informan: teléfono I-6568.
A-3 S-1144 11 Febrero

A-5 VIBORA Y A. AFOLO

SE ALQUILA en la Víbora, calle 8a. entre Milagros y Avenida de Acosta, número 27, barrio de Lawton, bonita casa con 4 cuartos de familia, 2 de criados, baño completo, sala, comedor, cocina con calentador jardín al frente. Precio: 60 pesos. Puede verse a todas horas. A una cuadra del Parque de Lawton y cuadra y media del tranvía. Informan: teléfonos F-1321 y M-1382.
UH A-5 S-965 7 Feb.

A6 LUYANO

CASITAS BARATAS y buenas, $15. Se alquilan con 2 salones, servicios independientes, todo moderno. Balcones a la calle de Herrera y Reforma, Luyanó. Llaves en bodega de esquina. Dueño: Daoiz 15. Teléfono I-6898.
A-6 5831 12 Feb.

EN $25 SE ALQUILA la casa Municipio No. 86 entre Fábrica y Justicia, con portal, sala, comedor, tres habitaciones, patio y baño. La llave al lado. Teléfono A-6809.
(A-6) 5875 10 Febrero

ALQUILO moderna casa Fábrica 43 entre Santa Ana y Santa Felicia, dos cuadras tranvía Luyanó, sala, recibidor, 3 cuartos, baño completo, comedor al fondo, cocina patio. Llaves en el 47. Informes Cuba 32 altos. A-9518.
U H (A-6) 5909 9 Febrero

A8 MARIANAO

SE ALQUILA EN REPARTO

La Sierra, dos casas. Una en Seis, entre 5 y 7, con cinco cuartos y garage y otra en 7 entre 8 y 10, con cinco habitaciones, biblioteca, garage y cuarto de criados. Ambas a una cuadra del tranvía y ómnibus, próximas al Colegio Ursulinas, y agua abundante. Informa Barraqué, en 7, esquina 4 La Sierra. Telf. FO-1423.
UH A-8 5606 8 Febrero

A-10 CASAS DE APARTAMENTOS

EN CASA nueva de apartamentos, magníficos pisos altos y bajos, a precios económicos, con todo el confort moderno. Sala, comedor, tres grandes habitaciones, baño intercalado, cocina moderna y servicio de criados con salida independiente. Hay conserjes que cuidan limpieza de escaleras y enseñan la casa. Calle de Hospital 63, a una cuadra de Carlos III.
A-10 5838 12 Febrero

A10 CASAS DE APARTAMENTOS

CASA APARTAMENTOS

de una habitación, sala y comedor, magnífico baño, cocina, elevador, vista a la calle, lo más moderno, precio reducido, Neptuno 172 entre Escobar y Gervasio.
U H (A-10) S-1165 10 Febrero

B OTROS ALQUILERES

B-1 DEPARTAMENTOS

DEPARTAMENTOS: Alquilo a $12, $14 y $17, sala, cuarto, cocina, baño patio y luz. Vedado. Once 118 entre 22 y 24, una cuadra del tranvía. Informa encargado. Para febrero una casita más amplia $38.
U H B-1 3859 9 Febrero

EDIFICIO Liberty. Requena entre Carlos III y Ayesterán. Se alquilan departamentos con dos habitaciones, baño completo moderno y cocina de gas. Precio desde $23. Luz y agua caliente gratis.
U H (B-1) 5677 13 Febrero

B2 HABITACIONES

SE ALQUILAN dos habitaciones, una con balcón a la calle y otra interior, separadas, una con todo servicio. Precio módico. Se alquilan a hombres solos. Villegas, 13, altos.
UH B-2 5825 10 Feb.

OBRAPIA, 98. Alquilamos grandes, frescas habitaciones con lavabo de agua corriente, luz toda la noche y limpieza, desde $12.00 a oficinas y hombres solos. Lo mejor de la Habana. Informes: portero.
B-2 5843 17 Febrero

B3 LOCALES PARA COMERCIO

SE ALQUILA para comercio, oficina Obrapía 2 local 136 metros, muy barato, véalo, llaves alto, informes Bernaza 39. A-3568.
U H B-3 5752 14 Feb.

SE ALQUILA hermosa nave 400 metros, libre de columna, para almacén o industria en Clavel No. 104 entre Arbol Seco y Pajarito media cuadra de Infanta. La llave en la bodega de la esquina. Informan A-6567, I-2804.
U H B-3 S-1149 10 Febrero

SE ALQUILA un local para taller de confección, con toda su maquinaria y utensilios de corte o se vende. Muralla 32 y 34.
UH B-3 5779 15 Febrero

SE ALQUILAN tres naves con una superficie total de mil trescientos metros, en Arbol Seco y Benjumeda. Informes: Ramón Planiol, Desagüe 62. Telf. U-4985.
B-3 5834 12 Febrero

SE ALQUILA un local en 25 pesos en la calle Habana esquina a Amargura, se presta para cualquier negocio, preguntar en la barra Habana o teléfono M-4636.
(B-3) 5908 10 Febrero

PROPIO PARA COLEGIO

Se alquila un salón muy fresco y ventilado. Tiene capacidad para distintas aplicaciones. Informes: Belascoain 5.
(B-3) 5841 11 Febrero

MAGNIFICA ESQUINA

Se alquila la esquina de Muralla y Aguiar con altos, entresuelos y magnífico local en los bajos, juntos o separados. Informan: FO-2105.
B-3 5837 13 Febrero

C COMPRAS

C1 CASAS

COMPRO casita o solar, doy en pago $2.500 de un crédito, en cualquier reparto. San José 111. Bodega Sr. Andollo.
C-1 S-1153 12 Febrero

C10 OBJETOS VARIOS

A PERSONA DE GUSTO

Vendo una sortija antigua con dos perlas legítimas de forma original, no a corredores. A-6539.
(C-10) 5868 9 Febrero

D VENTAS

D-1 CASAS

VENDO ESQUINA

en una gran avenida y preparada para altos, con su puerta alquilada a un solo inquilino en 85 pesos, la vendo en 9.500, es una buena inversión. Directamente su dueño, no corredores. San Miguel 137 Bodega. Ablanedo. Teléfono U-6847.
UH (D-1) 5354 13 Febrero

SE VENDE UNA GRAN RESIDENCIA

Loma del Mazo, a la brisa y a una cuadra de los Colegios Maristas y a una del parque, casa moderna Renacimiento, con jardín, portal, sala y saleta estilo Adán, vestíbulo estilo Sevillano, hall clásico, dos cuartos baño de lo más moderno, cinco cuartos todos decorados, cocina con agua caliente en toda la casa, despensa, un comedor renacimiento español, última novedad, garage, patio y traspatio para poder hacer tennis, juego de pelota y cría de aves, parque inglés, todo hecho para persona de gusto. Se dá sumamente barato. Es una oportunidad con muchas facilidades de pago, preparado para tres pisos por su construcción. Informan: Vista Alegre número 80, esquina a Juan Bruno Zayas.
5780 11 Febrero

VIBORA. Vendo casa moderna con portal, sala, saleta, 3|4, comedor al fondo, cocina, pantry, 2|4 y servicios criados, patio y traspatio, mide 6,50x50. Precio $5,500, costó $12.000, dueño M-5824, Empedrado 49, 3er. piso.
D-1 5873 9 Febrero

VENDO DOS modernas casitas, 15 y Concepción, Lawton; rentan $60.00. Costaron $7.500. Las doy en $5.600. Dejo hipoteca. Teléfonos M-3806 y X-2890.
D-1 5835 10 Febrero

SE VENDEN tres casas en la Habana, sin intervención de corredores. Precio de situación. Informan: teléfono I-6282.
D-1 S-1127 11 Febrero

CERCA DEL MERCADO UNICO

Casa, $5.500. Vendo cerca del Mercado Unico, una casa moderna. Sala, saleta, tres cuartos y servicios, techos monolíticos, en $5.500. Informes: Zanja 89. Telf. U-1245.
D-1 5847 9 Febrero

D-2 SOLARES

REALIZACION de varios solares. En la Víbora, calle Figueroa 10x40 a $3.00 vara; otro en Almendares 10x47.17 a $3.00; otro de esquina 18x25 a $5.00 en Buen Retiro; otro en Reparto Hornos, 1.200 varas, a $1.80, dueño M-5824.
(D-2) 5874 9 Febrero

CASA CARLOS III, EN $6.000

Vendo en Carlos Tercero casa moderna de 7x25, moderna. Sala y saleta, dos cuartos, sala de comer al fondo, servicio intercalado, acera de la sombra. Es un regalo. Informan: Zanja 89. Telf. U-1245.

SANTOS SUAREZ

Vendo un solar 13.66x38.96, calle Durege casi esquina Enamorados, media cuadra tranvías, una cuadra de Gran Avenida, próxima a hacerse y atrás de la de Serrano. Precio baratísimo. Informan I-7782.
D-2 5860 17 Febrero

D-3 ESTABLECIMIENTOS

VENDO Bodega sola en esquina muy cantinera, precio $5.000, la doy a prueba, facilidad de si la ve la compra. Carballo, Amistad y Dragones, Café.
(D-3) 5884 10 Febrero

VENDO cafecito a uno o dos jóvenes que justifiquen ser trabajadores en la mejor esquina de esta capital, precio $3.000, mitad de contado. Cuenya, Amistad y Dragones, Café.
(D-3) 5885 10 Febrero

VENDO barra en lo mejor de la Habana casa solvente, deja mensual $600 líquidos garantizados, soy dueño de la propiedad, doy facilidad de pago, Cuenya, Amistad y Dragones, Café.
(D-3) 5886 10 Febrero

VENDO bodeguita a uno o dos principiantes a toda prueba, soy un anciano y no puedo atenderla, Carballo, Amistad y Dragones, Café.
(D-3) 5887 10 Febrero

VENDO vidriera de tabacos y cigarros, venta diaria $16, deja líquido mensual $110, último precio $650, Cuenya, Amistad y Dragones, Café.
(D-3) 5888 10 Febrero

SE VENDE una vidriera de dulces, punto inmejorable, contrato, poco alquiler. Informes en Belascoain 8, altos. Pregunten por Romaguera.
D-3 5840 15 Feb.

D-4 AUTOMOVILES Y ACCS.

PEERLES FAETON

Fuelle de lona, seis ruedas de disco, gomas nuevas, pintura y vestidura de primera. $800.00.

AGENCIA CADILLAC
MARINA NUMERO 12
Habana.
D-4 E-387 10 Febrero

D6 MUEBLES Y PRENDAS

PARA MUEBLES BARATOS
LA CASA FERRO

Precioso juego de cuarto de tres cuerpos, en dos tonos color aceituna decorado, $225.00. Uno idem de cedro color natural, $130.00. Uno de dos cuerpos color verde, decorado, $75.00. Uno marqueado $70.00. Uno de color caoba filetes de celuloide en $65.00. Uno americano color rosa $50.00. Uno id. jaspeado $50.00. Un juego de comedor de caoba verdadera ganga $200.00. Un juego de cedro en color caoba con bronces $90.00. Varios juegos más corrientes a $65.00. Un juego de recibidor tapizado de caoba en $90.00. Juego de sala en color aceituna $90.00. Uno idem de caoba en filete de bronce, 10 piezas $150.00. Uno verde tapizado $90.00. Varios juegos más desde $50.00. Una pianola eléctrica completamente nueva marca Universal $325.00. Una idem Melville Clark $280.00. Escaparates modernos con lunas desde $24.00. Aparadores ovalados a 17 pesos. Cuadrados a $12.00. Vitrinas desde $15.00. Máquinas Singer desde $15.00. Coquetas de $8.00. Camas de hierro con bronces $8.00. Relojes de pared $4.00. Mesas correderas redondas $6.00. Neveras de 8.00 a $50.00. Equipajes a precios irrisorios e infinidad de piezas sueltas que las damos casi regaladas.

LA CASA FERRO
Gloria 123 y 127, entre Indio y San Nicolás,. Telf. M-1296.

NOTA: Se hacen mudanzas. Personal competente y honrado. Precios módicos. Camiones solamente.
U H D-6 5273 6 Marzo

VENTA obsequio. Juego de mimbre y sillones sueltos se liquidan con el 25 0|0 de descuento de su precio costo. Mueblería Santa Teresa casa fundada en 1870. Compostela y Teniente Rey. Teléfono A-3482.
U H D-6 S-972 11 Febrero

SE VENDE un juego dorado Luis Diez y Seis; un juego de despacho de caoba y bronce; un juego recibidor caoba y pieles, todos regios y en buen estado. Una lámpara puro Renacimiento Español. Una coqueta, un balancito y un escritorio para niña en $15.00; una mesa de caoba para comedor en $7.00; una perrera para perro grande en $5.00; una nevera sanitaria de oficina con su botellón, $10.00. F-2277.
UH D-6 S-1103 9 Febrero

MAQUINA SINGER

Ovillo central, desde 12 a 35 pesos, de lanzadera, desde $5.00 a $25.00. También las compramos y cambiamos. Pagamos doble, vendemos piezas sueltas. Angeles 36. Teléfono A-8861.
D-6 S-1146 9 Marzo

D10 OBJETOS VARIOS

VENDO una caja de hierro, un armatoste con sus puertas de cristales, una vidriera de metal con su mostrador, todo muy barato. Monte y Castillo: La Casa Pía
D-10 5891 11feb

E SE SOLICITAN

E-1 CRIADAS Y CRIADOS

SE SOLICITA una criada de comedor que sepa leer y haya estado en casa distinguida. Calzada 120 esquina a 8, Vedado. Sueldo: 30 pesos.
UH E-1 5427 8 Febrero

SE SOLICITA una joven para la limpieza de una habitación pequeña, de un hombre solo. Es cuestión de una hora. Informan: Animas y Consulado, bodega. M-2986, de 2 a 4.
(E-1) 5828 10 Feb.

EN CASA de matrimonio solo se solicita una criada blanca, que sea cumplidora. Sra. Reyes, Concepción entre Parque y Ave. Columbia, Buen Retiro.
E-1 5816 10 Febrero

SOLICITO española recién llegada para un matrimonio. Salud y Oquendo, altos bodega.
(E-1) 5869 9 Febrero

SE SOLICITA una criada de mano. Calle Baños 192 entre 19 y 21. Sueldo 25 pesos y ropa limpia.
E-1 S-1156 10 Febrero

NECESITO un buen criado y una criada para cuartos; buen sueldo si saben trabajar. También un muchacho español. Compostela 58.
(E-1) 5879 9 Febrero

E2 COCINERAS Y COCINEROS

PARA corta familia se desea cocinera que sepa hacer dulces, muy limpia y que tenga referencias de casas donde trabajó. Edificio Carreño 5o. piso, letra F, Marina No. 2.
U H E-2 5685 8 Febrero

SE SOLICITA una joven peninsular para cocinar y ayudar a la limpieza, que duerma en la colocación. Avenida Tercera esquina 13, Ampliación de Almendares.
U H E-2 5687 8 Febrero

E3 PARA 2 O MAS SERVICIOS

SE SOLICITA una española de mediana edad para cocinar y limpiar para un matrimonio que duerme en la colocación. Sueldo 25 pesos. Calle O núm. 10 esquina a Infanta.
E3 S-1164 10 Febrero

E4 MANEJADORAS

SE SOLICITA manejadora peninsular joven, buena presencia, cariñosa, para cuidar dos niñas y limpiar tres habitaciones. Con referencias. Sueldo $25. Cerro 839.
U H (E-4) 5758 9 Feb.

SE SOLICITA una manejadora muy aseada, fina, con larga experiencia y buenas referencias. Sueldo: 30,00, con uniforme y ropa limpia. Telf. FO-1405. Calle 5ta. entre 4 y 6, Reparto La Sierra.
E-4 5857 9 Febrero

E5 CRIANDERAS

SE SOLICITA una criandera que tenga de dos a tres meses de parida que sea robusta y sana tiene que quedarse en la casa. Buen sueldo, calle 23 núm. 452 bajos entre 8 y 10, Vedado.
E5 6497 8 Feb.

E10 VARIOS

SE SOLICITA un socio para atender una barra y víveres finos recién abierta en el mejor punto de la Habana, vista hará fe, se necesita para que pueda estar bien atendida cierra a las dos y se necesita turnar y siempre quede uno de los dos interesados. Informan teléfono I-7836, preguntar por Iglesias.
(E-10) 5907 10 Febrero

SE SOLICITA un muchacho para hacer mandados. Calzada del Monte No. 412. Esquina de Tejas, Botica.
(E-10) 5904 10 Febrero

E-10 VARIOS

OPORTUNIDAD

Se solicita una señora o señorita para trabajo fácil y decente. Se requieren juventud y buena presencia. Indispensable presentación personal. No atenderemos llamadas por teléfono Ver al Sr. Florentino Rodríguez Departamento de Propaganda de este Periódico.
E-10 Indf. 21 Enero

SOLICITANSE AGENTES para la venta local de figuras de arte a plazos. Manuel Hernández, Angeles 13, altos, derecha.
E-10 5851 10 Febrero

MANICURE. Se solicita una señorita para el salón de caballeros, ha de traer buenas referencias y tener buena presencia, sin estas referencias no se presenten. Barbería Llorens. Obispo 113.
E-10 S-1155 11 Febrero

SOLICITO socio con $10.000 para darle parte en una gran industria, pues puede doblar en un año su dinero. Véame en Empedrado 49, 3er. piso.
(E-10) 5876 9 Febrero

F SE OFRECEN

F1 CRIADAS Y CRIADOS

SE OFRECE criado práctico y cumplidor con buenas referencias de donde ha trabajado y modestas pretensiones. Teléf. F-3208.
UH F1 5520 8 Feb.

SE DESEA colocar criado español de mediana edad acostumbrado a servir en casas finas y sabe planchar y tiene recomendaciones. Informan F-5884.
U H F-1 5718 9 Febrero

DESEA colocarse señora española de criada de mano, es formal y cumplidora y tiene buenas referencias. Informan teléfono M-5119.
F1 5893 10 Febrero

DESEA colocarse una joven española de criada de mano, lleva poco tiempo en Cuba. Informan Tel. U-6751.
F-1 5892 10 Febrero

SE OFRECE un joven español para primer criado, hace toda clase de cocktails sirve a la perfección, tiene inmejorables referencias. M-5105.
F-1 5900 10 Febrero

DESEA colocarse una española para criada de mano o cuartos o comedor, está práctica en el servicio. Aurelia. M-3053.
(F-1) 5901 10 Febrero

SE DESEA colocar un criado de mano español en casa particular, sabe servir a la rusa. Tiene referencias. A-3426.
(F-1). 5889 10 Febrero

SE OFRECE portero español; referencias de cuatro años en casa conocida; o para criado, o camarero. Teléfono A-4792, sin pretensiones.
(F-1) 5878 10 Febrero

SE DESEA colocar una joven española para criada de mano, tiene referencias. Tel. F-6111.
F-1 S-1157 10 Febrero

DESEA colocarse muchacha española para criada de mano, es formal y tiene referencias. Teléfono M-3053.
F-1 5865 10 Febrero

SE OFRECE española para criada de mano o cuartos, sabe coser, lleva tiempo en el país. Informan Tel. U-4669, Pilar.
F-1 S-1152 10 Febrero

JOVEN de color del campo, se ofrece para limpieza de cuartos y para coser. Jesús María 89. M-5762.
(F-1) 5833 10 Febrero

UN JOVEN español desea colocarse de criado de manos; sabe su obligación y sabe planchar, sin pretensiones y tiene referencias. Teléfono M-1211.
F-1 5830 10 Febrero

DESEA colocarse muchacha española para criada de manos; lleva tiempo en el país y tiene referencias, prefiere el Vedado. Calle 19 entre 18 y 20, departamento número 1, Vedado. Telf. F-6288.
F-1 5861 10 Febrero

SE DESEA colocar muchacha española para criada de manos; sabe servir a comedor. Cose un poco. Tiene muy buenas referencias. M-7122.
F-1 5854 10 Feb.

SE OFRECE una muchachita del país, blanca, 11 años, para entretener a un niño; pocas pretensiones. Tel. M-5229.
F-1 5853 10 Febrero

F2 COCINERAS Y COCINEROS

SE OFRECE cocinero español, cocina francesa, criolla, española, sabe repostería, tiene buenas recomendaciones de las casas que trabajó. Tel. A-2004.
U H F-2 5649 9 Febrero

SE OFRECE excelente cocinero repostero, trabajó en los mejores hoteles de la Habana, prefiero familia particular, informan Dragones 42, Café. Tel. M-6403.
(F-2) 5895 9 Febrero

SE DESEA colocar una señora española de mediana edad para cocinar y tiene referencias. Informes F-4703.
F-2 S-1162 10 Febrero

DESEA colocarse una joven española para cocinar, sabe su oficio, tiene referencias. Llame al Tel. M-5107 Bodega. Duerme fuera.
F-2 5896 10 Febrero

DESEA colocarse una española de mediana edad de cocinera, entiende algo de repostería o para el servicio de matrimonio solo. M-1860.
F-2 5898 10 Febrero

BUEN cocinero repostero de color joven se ofrece para casa particular, tiene buenas referencias. Informan U-2637 y M-5414.
F-2 5902 10 Febrero

SE OFRECE una cocinera española, repostera, duerme fuera, tiene buenas referencias. Y una criada que habla inglés, sin pretensiones. Tel. A-3343.
F-2 S-1148 10 Febrero

COCINERO repostero con referencias de buenas familias desea trabajar en casa particular o de comercio. Informan M-4484.
F-2 S-1160 10 Febrero

COCINERO repostero español desea colocarse, muy práctico en cocina y pastelería americana y europea, trabajó en el Norte. M-6403, de 3 a 5.
(F-2) 5890 10 Febrero

DESEA colocarse cocinero, repostero español en casa, particular, restaurant o comercio, tiene buenas referencias. Egido 71. A-6436.
F-2 5872 10 Febrero

COCINERO español desea colocarse en panadería, bodega o almacén. Tiene referencias. Informan en Egido 73. Teléfono A-6436.
F-2 5871 10 Febrero

COCINERA española se ofrece para casa particular, si la cocina es sencilla ayudará algo, tiene referencias. Tel. M-3053.
U H F-2 5866 9 Febrero

COCINERA española desea colocarse, sabe cumplir con su obligación. Informan Tel. U-4669, Caridad.
F-2 S-1151 10 Febrero

SE OFRECE un cocinero de color, hace dulces; prefiere casa particular. Tiene referencias. Teléfono M-4507.
F-2 S-1139 10 Febrero

DESEA colocarse una buena cocinera en casa de moralidad; tiene referencias y sabe hacer dulces. Informes: F-6257.
F-2 5836 10 Febrero

DESEA colocarse cocinera española de mediana edad, cocina toda clase de cocinas extranjeras, con referencias. Sabe repostería. FO-2627.
F-2 5842 10 Feb.

SE DESEA colocar muy buena cocinera repostera, de color, muy limpia y formal, con referencias. No duerme en la colocación. M-7122.
F-2 5855 10 Feb.

F3 PARA 2 O MAS SERVICIOS

SE DESEA colocar una muchacha española de criada de mano o de manejadora y en la misma una muchacha para coser, para hacer pantalones o sábanas. Informes en Blanco 60. M-5393.
U H F-3 5684 9 Febrero

SE DESEA colocar señora española para criada de mano o por horas, no le importa ayudar a la cocina. Informan F-3768.
(F-3) 5877 10 Febrero

DESEA colocarse una joven española para matrimonio solo o para lavar o para cuartos, es formal y trabajadora. Teléfono M-3064.
(F-3) 5867 10 Febrero

SE DESEA colocar una joven española para criada de mano o manejadora, quiere casa seria. Informan teléfono FO-2552.
F-3 S-1154 10 Febrero

SE DESEA colocar una señora de mediana edad, para cocinar y limpiar. Informan: Telf. FO-9084.
F-3 S-1141 10 Feb.

SE DESEA colocar una joven española, criada manos o manejadora. Lleva tiempo en el país. Teléfono I-7807.
F-3 5832 10 Febrero

DESEA colocarse un joven de jardinero. También sabe manejar. Tiene referencias. Teléfono X-1888.
(F-3) 5805 10 Febrero

SE OFRECE joven española para criada de manos o para manejadora de un niño. Llamen al teléfono M-5182.
F-3 5822 10 Febrero

SE OFRECE española para criada de manos o manejadora. Es cariñosa y cumple su obligación. Pregunten por Delia. U-4669.
F-3 5846 10 Febrero

DESEA colocarse española para limpiar y cocinar a corta familia. Tiene referencias. U-3665.
F-3 5859 10 Febrero

SE DESEA colocar una señora de mediana edad, española, para cocinar y limpiar; lleva tiempo en el país. Teléfono I-1185.
F-3 5829 10 Febrero

F3 PARA 2 O MAS SERVICIOS

SE DESEA colocar una española de mediana edad, para cocinar o criada de manos; lleva tiempo en el país; desea casa de moralidad. Informan: San Pedro 6, hotel. Teléfono A-5324.
F-3 5858 10 Febrero

DESEA colocarse una española para cocinar y limpiar, no duerme en la colocación. Teléfono M-1860.
F-3 5899 10 Febrero

SE OFRECE una muchacha española fina para cuartos o acompañar señora, sabe coser, informan teléfono A-7193, Monte 2 F altos.
(F-3) 5905 9 Febrero

SE DESEA colocar una muchacha para la limpieza, sabe cocinar y coser, informarán Compostela 110. Tel. M-4296.
(F-3) 5906 10 Febrero

F4 MANEJADORAS

SE DESEA colocar una muchacha de color para manejadora, tiene buenas referencias y duerme en la colocación. F-3848.
F-4 5864 10 Febrero

ESPAÑOLA fina desea colocarse de manejadora. Tiene práctica; no le importa dormir fuera siendo para la Habana. Tiene referencias. Telf. U-4669.
F-4 5845 10 Febrero

F5 CRIANDERAS

DESEA colocarse una criandera joven española, con muy buenas referencias. Informan: FO-7106. Marianao, Reparto de Hornos, Iglesias esquina a Reina.
F-5 5582 9 Febrero

F-6 CHAUFFEURS

CHAUFFEUR joven, se desea colocar en casa particular o comercio. Tiene muy buenas recomendaciones. Informan: teléfono A-3307.
F-6 5856 10 Febrero

F7 COSTURERAS

MODISTA. Se ofrece para coser a domicilio. Teléfono I-4402.
F-7 5863 10 Febrero

F8 OFICINISTAS

JOVEN mecanografo serio, sin pretensiones y con mucha práctica en trabajos de oficinas, archivador, y conocimientos del idioma inglés; solicita empleo en Bufete u oficina. Rodolfo I-2978. X-1462. Rodríguez núm. 45.
UH F8 5491 8 Feb.

SE OFRECE un jovencito cubano, principiante de oficina, o para imprenta. Es muy serio. Llame al teléfono A-4175.
F-8 S-1140 10 Febrero

F-10 VARIOS

DESEA colocarse una joven fina que habla inglés y español para manejadora o doncella de señora, sueldo 35 pesos. Tiene buenas referencias, calle 15 No. 105, Reparto Almendares. Teléfono FO-2256.
U H F-10 5708 8 Febrero

ESPAÑOLA de mediana edad, se ofrece para encargada de hotel y coser. Tiene buenas referencias. Telf. I-4402.
(F-10) 5862 10 Febrero

SE DESEA colocar un español herrero, tiene referencias. Informan F-2096
F-10 S-1159 10 Febrero

DESEA colocarse joven español de vendedor, conocedor del comercio, sabe manejar máquinas y carros. Peñón y Monasterio, Bodega. Cerro. Tel. I-6769.
F-10 S-1101 10 Febrero

SE OFRECE joven para tintorero, sabe lavar y también plancha. Informan Tintorería La Mariposa. Tel. A-6207.
(F-10) 5897 10 Febrero

G AVISO OPORTUNO

G-3 AGENCIAS DE COLOCACIONES

AGENCIA Montalvo, la mejor de la capital, con sucursales en España y Jamaica inglesa. Calle 17 esquina F. Teléfono F-4427. Necesito criadas españolas.
G-3 UH S-1037 6 Marzo

G-5 ARRENDAMIENTOS

SE ARRIENDA, a una cuadra del Puente de Agua Dulce, una magnífica casa para inquilinato, de construcción moderna, a un precio moderado. Tiene diez y seis habitaciones, altas y bajas. Informa: Nicanor Rocha, Prado 16, de 8 a 5 de la tarde.
G-5 5826 12 Febrero

G6 PERDIDAS

SE PERDIO una perrita lanuda, toda blanca, con excepción de un arito de pelo negro alrededor de uno de los ojos. Entiende por Yoli y se gratificará generosamente a quien la entregue en Seis 189, entre 19 y 21, en el Vedado.
U H (G-6) 5757 10 Febrero

G9 ENSEÑANZA

PROFESORA de instrucción elemental y superior, con magníficas referencias y buena práctica en la enseñanza, se ofrece para dar clases a domicilio. Avisos al Telf. U-1473.
G-9 S-1143 9 Marzo

G10 INTERES GENERAL

SE HACEN traducciones de los idiomas inglés y francés al español, especialidad en asuntos científicos; también se hacen copias de cualquier clase a máquina. Rapidez y precio de situación. Llamen al teléfono F-1399.
G-10 S-1128 11 Febrero

AVISO IMPORTANTE

Compro participación de herederos bienes proindivisos, usufructos y toda clase de derechos; doy dinero sobre los mismos y gestiono el poner en limpio cualquier documentación. Oficina: Zanja 89. Telf. U-1245.
G-10 5848 9 Febrero

H AVISO ESPECIAL

H2 CASAS DE HUESPEDES

PENSION IDEAL. CASA exclusiva para familias. Habitaciones altas y bajas para matrimonios y personas solas. En la azotea, independientes para hombres solos. Agua corriente en todas las habitaciones. Baños con agua fría y caliente. Excelente comida. Consulado número 124, esquina a Animas.
H-2 S-1091 8 Marzo.

H8 DINERO E HIPOTECAS

Se ofrece

DINERO HIPOTECA

Tengo para colocar desde 500 hasta 50 mil pesos, con garantía en la Habana y sus barrios; negocio serio y reservado. Para más informes: Zanja 89. Teléfono U-1245.
H-8 5849 9 Febrero

H10 MISCELANEA

Juegos de Cuarto y de Comedor
FINOS Y BARATOS
LA ZILIA
SUAREZ 43 Y 45. TEL. A-1596
H-10 E-2023 Alt. 31 Oct.

IGNORA EL NUMERO
David Santos Menor, de la Habana, de 7 años y vecino de Cabrera, 121, sufrió lesiones de carácter menos grave diseminadas por el cuerpo, al ser arrollado por un auto cuyo número no recordaba, al atravesar la esquina de Cabrera y Carrillo.

DAÑO POR $15
Roberto Curiel López, chofer y vecino de Aldama, 98, fué acusado por Jaime Gabiera y Escobar, de haberle destruído la defensa trasera de su máquina, daño que aprecia en la cantidad de quince pesos, en ocasión de atravesar la esquina de Industria y San José.

CON UN OMNIBUS
En Italia entre Aguirre y Gorgas chocaron el auto 44394, conducido por Jesús Bernarde Alvarez y el ómnibus 129, conducido por Enrique Pérez.

DENUNCIA DE HURTO
Darío Mosquera González, chofer del autocamión 704, propiedad de la tintorería Le Grand Paris, dió cuenta a la policía que del mencionado camión que había dejado estacionado frente al Hotel Plaza, le habían hurtado ropas por valor de cincuenta pesos, sin que tuviera sospechas en persona alguna.

VARIAS COMISIONES PIDEN MEJORAS PARA EL INTERIOR AL DR. CESPEDES

Por mediación del embajador americano lo visitó una comisión para pedirle la construcción de un camino de Camagüey a la Gloria

Concurrieron en la mañana de ayer, al despacho de la Secretaría de Obras Públicas distinguidas personalidades. El Dr. Céspedes recibió en su despacho a los señores Fred N. Tucker, Eduardo Gasner y Víctor Gutiérrez, agricultores de la provincia de Camagüey, para quienes había solicitado una entrevista el Embajador de los Estados Unidos.

Dichos señores trataron con el Dr. Céspedes de las necesidades que existen de un camino que vaya de Camagüey a la Gloria, y el desvío del camino de la Gloria, a Viaro.

El Dr. Céspedes llamó al comandante Bonich Jefe de la División de Supervisión de Obras, y asesorado de éste estuvieron tratando con los señores mencionados del citado camino, a fin de obtener una solución favorable. Los visitantes salieron muy complacidos de las atenciones dispensadas por el Dr. Céspedes.

También visitó al Secretario de Obras Públicas, el representante señor Marcelino Garriga con varias personalidades pinareñas las que fueron a tratar de algunas obras en relación con la carretera de San Juan y Martínez a San Luis. El Dr. Céspedes les manifestó que el Honorable Sr. Presidente de la República, tiene el propósito de construir dicha carretera —cuya importancia conoce— pero que el trabajo no convenía comenzarlo ahora, sino cuando estuviera más adelantada la construcción de la carretera de Pinar del Río a San Juan y Martínez.

COMIENZO DE OBRAS

Se ha dado comienzo a los trabajos aprobados en el castillo "El Morrillo" en el litoral de Matanzas, el que se utiliza para el personal de Aduanas que tiene a su cuidado la vigilancia en aquellos lugares.

REPARACION DE CARRETERAS

Han dado comienzo a las obras de reparación de la carretera en Loma de Tierra, que entronca con la de Minas a Tapaste. Las obras alcanzarán una extensión de 2.620 metros.

RECEPCION DE OBRAS

El Secretario de Obras Públicas, ordenó la recepción de las obras del dren construído en la prolongación del nuevo Malecón con vista del informe presentado sobre dichas obras por el Jefe del Negociado de Personal.

CONSTRUCCION DE UN PASO SUPERIOR

El Dr. Céspedes ha dado instrucciones para la construcción de un paso superior en la carretera Central sobre las líneas del ferrocarril cerca de Santiago de Cuba.

EL TRIUNFO DE ABELA EN PARIS

Un artículo de Raymond Cognac en "La Semaine"

PARIS, Enero.—Todas las gentes continúan interesándose por la pintura en París, pero gracias al cielo no siguiendo la fila india. La Escuela de París, que por mucho tiempo ha mantenido la etiqueta de ser l a más desprovista de realidad, ha cesado ya de ser un conjunto. Abela ha aportado sin esfuerzo su país con él. Su cuidado, en pintar "musicalmente" modo, por el cual, mas que ningún otro, aporta la personalidad del autor. Abela es hombre que trabaja mucho, lo cual determina que se le siga en forma de que no se siente la conquista. Pero se le sigue con mucho interés y devoción, pues porque en cada tela que él presenta se siente el corazón de las cosas o mejor expresado, una confluencia de fuerzas y deseos.

(De la "Revue de 1º Amerique Latine).

Abela el gran pintor cubano que recientemente nos presentó una exposición de sus trabajos en la galería Zaknos, ha demostrado en ellos una potencia estimulante, una inspiración nueva y deliciosa y anormalmete expresiva.

Cada una de sus composiciones parece figurar la celebración de una fiesta popular; sus personajes, parece que bailan y son copiados en el momento en que están en el más pleno movimiento d e aquel. Ellos conservan de un modo notable sus arabescas actitudes en espiral y sus interesantes ritmos acelerados. La estilización realizada por el artista acentúa tal expresión de los movimientos al acentuar sus líneas elementales.

Todo elo está concebido dentro de una modaidad salvaje, que a veces llega a los límites de lo alucinante. Las escenas descritas por Abela, contienen en ellas el misterio de las encantaciones de los antiguos. Ellas se desenvuelven en una atmósfera lívida, en la cual, las notas más resaltantes y vívidas, concluyen por señalar de un modo más definido el caracter agonizante de la obra.

Raymond CGNAT.

NEVILLE SERA JEFE SUPREMO

Asumirá el mando de toda la infantería de marina

WASHINGTON, febrero 7, (AP.)—El mayor general Wendell C. Neville, jefe de la infantería de marina acantonada en Quantico, Virginia, fué nombrado hoy por el Presidente Coolidge jefe del Cuerpo, en sustitución del general Lejeune, que se retira en marzo próximo.

El general Neville tiene 58 años y se graduó en West Point en 1890. Peleó en Cuba, durante la guerra hispano-americana, como teniente de infantería de marina, siendo ascendido a capitán por el valor que demostró en el combate de Guantánamo.

En 1906, cuando la segunda intervención norte-americana en Cuba, volvjó a prestar servicios en la isla, y mandaba el segundo regimiento de I. de M. cuando la toma de Veracruz. Por su comportamiento allí, le dieron la Medalla Congresional de Honor. Ascendido a general de brigada en 1920 y a mayor general tres años después.

ESTABILIZAN LA MONEDA RUMANA

Empréstito de ciento cinco millones para estabilización

BUKAREST, Rumania, febrero 7. (AP).—El Parlamento rumano fijó hoy al lei rumano (moneda nacional) un valor de 813 por libra esterlina. Al mismo tiempo se fijó que cien leis valdrán tres francos y diez céntimos suizos.

Se ha anunciado que el Banco Nacional de Rumania recibirá el equivalente de 25 millones de pesos, a cuenta de los 105 millones del empréstito de estabilización que acaba de hacerse. Actualmente circulan 42 mil millones de leis en billetes, lo cual es suficiente para la demanda comercial, por lo cual con las nuevas reservas en oro del Banco, se aumentará la circulación a 60 mil millones de leis papel.

TROTZKY QUIERE IR A ALEMANIA

A pesar de que allí no lo desean pretende pasar un año lo menos

KOVNO, Lituania, febrero 7 (A. P.)—Los despachos recibidos en ésta procedentes de Moscú dicen que León Trotzky se propone aun hacer el viaje a Alemania, a pesar de saberse extraoficialmente que el Gobierno de Berlín no desea aprobarle el visado de sus pasaportes. Se tiene entendido que el ex comandante del ejército rojo del Soviet abriga la intención de solicitar permiso para hacer el viaje a Berlín durante la presente semana, realizando el ruego por conducto de la Comisaría de Relaciones Exteriores de Moscú. Se dice también que Trotzky posee un pasaporte permitiéndole salir de Rusia y que intenta permanecer en Alemania un año por lo menos.

LA PROTESTA DE LOS POSADEROS

Las demasías de la policía al realizar sus gestiones

Los dueños de posadas han presentado un escrito de protesta, elevada, respetuosa y seria al Secretario de Gobernación, para que de alguna manera se impida por aquel centro, las que son demasías de la policía en el cumplimiento de los deberes que les están encomendados. Teniendo el encargo de vigilar que en las posadas no pernocten gentes de mal vivir ni en ellas se realice un tráfico ilícito con el vicio, la policía vigila desde hace tiempo esos establecimientos. Pero últimamente, en un asedio molesto y perjudicial para esos comerciantes, han llegado a querer investigar si los nombres dados por los que a esos lugares acuden y toman una habitación para pasar la noche, es o no el nombre verdadero, u otro que ocasionalmente dan en los libros y con lo que muchas veces sólo tratan de velar su nombre propio porque no estiman decoroso un hospedaje adventicio y humilde. En esto el posadero no puede tener culpa alguna, ni existe en ningún sentido delito que perseguir. Y constituye una injusticia que a esos comerciantes se les moleste constantemente y se les haga objeto de vejaciones y de imposición de graves multas.

El general Delgado debe evitar que eso siga ocurriendo.

TITULO DE CHOFER
El vigilante 1136 hizo entrega en la Sexta Estación de un título de chofer expedido a nombre de Antonio Val y García, que fué encontrado frente al Cine Manón por el conductor del ómnibus 27 de la empresa La Especial, que se lo encontró. Fué remitido al jefe de la policía.

FRANCIA Y LOS CRUCEROS DE E. U.

Los periódicos se ocupan del aumento de la escuadra

PARIS, Feb. 6 (AP).— La aprobación por el Senado de los Estados Unidos del proyecto de ley de los cruceros, ha sido causa de largos editoriales en los periódicos franceses Le Temp y Journal des Debats. Ambos simpatizan poco con la actitud norte americana de querer tener la paridad naval con Inglaterra, a cualquier costo.

Le Temps llega a decir que se deduce de la política norte americana, una tendencia a poseer no solamente la igualdad naval con Inglaterra, sino también sustituir a ésta en el domini de los mares. El mismo diario agrega después que las necesidades de seguridad de las dos naciones son muy diferentes, por lo cual la paridad marítima es un concepto falso en el caso de que se trata.

El Journal des Debats entiende que Inglaterra debe estudiar y plantear nuevamente la cuestión de las escuadras, ya que es la nación más afectada por la actitud de los Estados Unidos de construir numerosos cruceros. El artículo de este periódico termina diciendo que la amistad de Francia con Inglaterra y la de la misma nación con los Estados Unidos, no son incompatibles.

LA DENUNCIA DE UN JUEZ
José Manuel Valdés González, vecino del edificio La Prensa, juez municipal de Arroyo Naranjo, le denunció al vigilante 541 que su auto 6824 le había sido averiado por el auto 28, chapa demostración, cuyo chofer se dió a la fuga, teniendo lugar el hecho en la esquina de Aguirre y Crespo.

Roberto Fernández Alfonso, denunció a la policía que conduciendo el camión cuyo número no recordaba, propiedad de la casa. Rafel, el camión 67 de Obras Públicas, le causó averías por valor de cinco pesos.

LOS ROTARIOS Y LAS TARIFAS

Ante numerosos americanos trataron ayer este asunto

Los rotarios, en su sesión de ayer a la que concurrieron numerosos miembros de la colonia americana, trataron del lamado "porblema de la tarifa azucarera".

Y acordaron hacer llegar a la Prensa de los Estados Unidos para conocimiento del pueblo americano un "Mensaje a todos los hombres de buena voluntad" recabando, en síntesis, la ayuda de la Gran República a Cuba en el terreno económico, de acuerdo con promesas históricas.

Leyó la apelación y los motivos de ella el doctor Alzugaray, a cuyo cargo estuvo la ponencia de este asunto.

Sobre el mismo particular y señalando la conveniencia de hacer una campaña de propaganda en los Estados Unidos, reclamando el apoyo de la opinión americana, habló el Dr. Eduardo Machado, quien fué felicitado por el señor Alberto González Shelton.

También se trató por los rotarios de la poca cortesía que se observa por los empleados de la Aduana con los turistas, pues se dan —según los denunciantes, frecuentes casos en que al turista se le registran hasta los bolsillos. Así mismo se acordó protestar del impuesto de $3.00 que paga cada turista a su entrada, el cual impuesto se ve que lo pagan con gran disgusto.

Terminó la sesión con el acuerdo de celebrar una gran fiesta social el 23 de los corrientes en Batabanó, con el objeto de conmemorar el aniversario de laf undación del rotarismo.

Y se dió cuenta de haberse anulado a candidatura de señor Luis Piña para e cargo de Gobernador de Distrito Rotario.

(El Mensaje Rotario —aprobado— y que se titula "A todos los hombres de Buena Voluntad— lo publicaremos íntegro mañana.)

DAN UN RESPIRO A LEON TORAL

Portes Gil estudiará la solicitud de clemencia

CIUDAD MEXICO, febrero 7 (A. P.)—José de León Toral, asesino del presidente electo Obregón, tiene por lo menos veinticuatro horas más de vida. El presidente Emilio Portes Gil ordenó esta noche que se suspendiera la ejecución del condenado a muerte, mientras resuelve sobre la solicitud de clemencia que acaban de presentarle los abogados defensores.

Hoy circuló el rumor de que León Toral iba a ser fusilado inmediatamente, ya que el Tribunal Supremo declaró ayer sin lugar el postrer recurso de amparo, cerrando así todos los caminos legales. Los abogados que también creyeron el rumor, pidieron inmediatamente al presidente Portes Gil que suspendiese la ejecución hasta que vuelva a la capital y estudie con detención la solicitud de gracia presentada por ellos.

Los defensores dicen en ese último escrito que León Toral mató bajo el dominio de una obsesión, por lo cual sólo se le puede considerar semi-responsable del crimen, agregando que al conmutársele la pena al matador del presidente electo, México se pondrá a la cabeza del mundo civilizado, donde cada día es más intenso el sentimiento contra la pena de muerte.

PUIG CASAURANC HABLA DE LA EJECUCION

CIUDAD MEXICO, febrero 7 (A. P.)—José Manuel Puig Casauranc, gobernador del Distrito Federal, hizo saber esta noche que la ejecución de José León Toral se efectuará a las 24 horas de ponerse el caso en sus manos.

Tanto esta declaración del doctor Puig como el mensaje telegráfico anterior del Presidente Portes Gil, quien esta noche viajaba desde Tamaulipas hacia Ciudad México, son la reacción oficial a la solicitud de clemencia de los abogados defensores.

LOS CHEQUES DE UN AMERICANO

Cuatro sin fondos le fueron devueltos desde la Habana

NUEVA YORK, febrero 7. (AP).—Cuatro cheques sin fondos devueltos por un Casino de la Habana, fueron presentados hoy ante el que los firmó, por la vía legal, para que respondiera de ellos.

Por un fallo del Magistrado Glennon, del Tribunal Supremo de Nueva York, dos de los cheques habrán de ser pagados por Buchanan Schley, del que se dice que es sobrino nieto del Almirante Schley.

Los otros dos cheques están pendientes de juicio. La ascendencia total de los cuatro es de 2.319 pesos y trece centavos.

FALTA GRAVE
Francisco Masutier García, chofer y vecino de San Indalecio, 48, en Jesús del Monte, fué acusado de estar ofendiendo a la moral en la esquina de su domicilio por Isabel Villar García, con domicilio en Bolívar, 119. El acusado fué remitido al Vivac.

EL JOVENCITO DE LAS CIEN NOVIAS

Quiere casarse con la hija de la mujer por él asesinada

LIVERPOOL, Inglaterra, febrero 7 (A. P.)—Desde la celda en la que espera ser ejecutado Joseph Reginald Victor Clarke, al que se llama el Joven de las Cien Novias, solicitó hoy del secretario del Interior permiso para casarse con la hija de la mujer que él asesinó. La posible esposa de Clarke es Mary Agnes Fontaine y se dice que aquél quiso matarla antes de asesinar a la madre.

El lunes, tras un debate de cinco minutos por el jurado, Clarke fué declarado culpable de asesinato en primer grado. El joven sólo tiene veintiún años de edad y se dice que empleaba el hipnotismo y otras formas de sugestión para no pagar las cuentas de las casas en que se alojaba.

M.E.C.D. 2016

ANUNCIOS CLASIFICADOS DEL DIARIO DE LA MARINA

TELEFONOS A-3333 A-1014

DOCTORES EN MEDICINA Y CIRUGIA

DR. FELIX PAGES
CIRUJANO DE LA QUINTA DE DEPENDIENTES
CIRUGIA EN GENERAL
ESPECIALMENTE CIRUGIA ABDOMINAL, ESTOMAGO, INTESTINOS, HIGADO Y APARATO GENIATL DE SRAS. Consultas: Lunes, Miércoles y Viernes, de 3 a 5. Domicilio: D No. 200, entre 21 y 23. Vedado. Teléfono F-4483. E-1783 Indf. 1 Ag.

Dr. Manuel González Alvarez
CIRUJANO DE LA ASOCIACION DE DEPENDIENTES
CIRUGIA EN GENERAL
Consultas de 3 a 5. Martes, Jueves y Sábados. Campanario 59, entre Neptuno y Concordia. Teléfono A-9102. Residencia particular: calle 9 número 83. entre F y G Vedado. Teléfono F-2441. E-1792 Indf. 1 Ag.

Dr. Alfonso E. Milla Solsona
CURA RAPIDA DEL FLUJO
Especialista Enfermedades Señoras. Servicio de Enfermeras. Tratamiento médico. Enfermedades: útero (matriz), ovarios y trompas. Consultas: Martes, jueves y sábados. De tres a seis. Pobres: miércoles y viernes. San Rafael 102. Telf. U-1680. E-626 Indf. 23 My.

DR. ROGELIO PARERA
MEDICO CIRUJANO
Consultas de 1 a 3 p. m. $2.00. Gratis para los pobres: Martes y Viernes. Belascoain 227, altos. Teléfonos A-6766—F-1289. E-443 31 Marzo.

DR. J. LYON
De la Facultad de París. Especialidad en la curación radical de las hemorroides sin operación. Consultas de 1 a 3 p. m. diarias. Escobar 47, altos, entre Animas y Virtudes. E-1812 Indf. 1 Ag.

DR. PEDRO A. BOSCH
Medicina y Cirugía, con preferencia para enfermedades de niños, del pecho y sangre. Consultas de 2 a 4. Aguiar 11. Telf. A-6488. E-762 Indf. 1 Ab.

DR. E. PERDOMO
Vías Urinarias. estrechez de la orma, venéreo, hidrocele, sífilis, impotencia. Calle D y 11. Vedado De 1 a 4. Telf. F-4822. E-2283 Indf. 1 Nov.

DR. A. G. CASARIEGO
CATEDRATICO DE LA FACULTAD DE MEDICINA
Especialista en enfermedades del riñón y de las vías urinarias. De regreso de su viaje ha comenzado las consultas de 2 a 4 p. m en Neptuno 125. Telf. U-5040. E-2080 Indf. 6 Oct.

DOCTOR PANTALEON J. VALDES
MEDICO CIRUJANO PARTERO
De la Facultad de Medicina de Madrid. Especial atención a las enfermedades génito-urinarias. Consultas de 8 a 10 a. m. y de 2 a 4 p. m. Avenida de Bolívar número 110. Teléfono A-3670. E-7 31 Enero.

DR. MANUEL GALIGARCIA
Enfermedades Nerviosas y Mentales
Especialista de la Asociación Canaria. Médico de Visita de los Servicios de Nerviosos y P. Enagenados del Hospital Calixto García, Ayudante de la Facultad de Medicina. Consultas: $5.00. De 3 a 5 diarias. J. 211, bajos, entre 21 y 23, Vedado. Teléfonos F-2775 y F-5885. Sanatorio para tratamientos. Real, 68, Arroyo Naranjo. Informes en la consulta. E-1790 Indf.

Dr. Alberto S. de Bustamante
Profesor de Obstetricia, por oposición. Especialidad: Partos y enfermedades de señoras. Consultas los lunes y viernes de 1 a 3. Clínica Bustamante y Núñez. Teléfono F-3057. Domicilio: 15. entre J y K. Vedado. Teléfono F-1862.

CLINICA BUSTAMENTE
J y 11. Vedado. Cirugía general y especial. Partos. Rayos X y Laboratorio. Teléfono F-1184. E-1777 Indf. 1 Ag.

DR. GUILLERMO LOPEZ ROVIROSA
Enfermedades de las Glándulas Internas, Nutrición, Nerviosas y Mentales. Debilidad sexual, pérdidas, impotencias. Niños anormales atrasados, raquíticos. Bocios. Afecciones de la piel y de la sangre. Dispepsia, Colitis. Vías respiratorias. Rayos Ultravioletas aplicados al tratamiento de las afecciones de la piel. acne, etc., caída del cabello, calvicie, raquitismo, anemias etc. Electroterapia, corrientes d'Arsonvalización, diatermia, extirpación de verrugas, etc. San Lázaro 331, entre Infanta y Basarrate, de 5 a 7 p. m. Domingos de 4 a 6. Telf. U-3221. Consultas por correspondencia: $6.00. Giro postal. E-1873 Indf. 7 Ag.

DR. RAMON ASCANIO
Sub-Director del Hospital Nacional General Calixto García.
Cirugía y enfermedades de señoras. Consultas: calle 23 No. 183, entre H e I, Vedado. De 5 a 7 p. m. Telf. F-2618. E-1586 Indf. 16 Ag.

DR. PABLO RONQUILLO
Vías Urinarias, Piel y Sífilis. Gonorrea, Reumatismo blenorrágico, impotencia, Neurastenia Genital, Riñón, Vejiga, Próstata. Reconocimientos pagos. Consultas diarias de 1 a 3 p. m. Pobres: lunes y jueves. San Rafael No. 102. Telf. U-1680. E-2304 3 Dbre.

DR. ALFONSO SANCHEZ
Especialista de los Hospitales Necker y Lariboisiere de París. Vías Urinarias y enfermedades venéreas. Cirugía, Rayos X. Consultas de 1 a 5. Virtudes 88. Teléfono A-2008. English Spoken. On parle français. E-80 11 Feb.

DR. A. MARTH ARANGO
ENFERMEDADES DE LA PIEL, SIFILIS Y VENEREAS
Consultas de 11 a. m. a 1 p. m. y de 4 a 7 p. m. Horas especiales previo aviso. Marina 56. esquina a Vapor. Telf. U-4023. E-2300 Indf. 3 Nov.

DR. JOAQUIN F. MONTES
Especialista en Niños y Partos. D, 13, entre 5 y 3. Vedado. De 2 a 4. Teléfono F-4994. E-221 23 Feb.

DR GONZALO AROSTEGUI
Médico de la Casa de Beneficencia y Maternidad. Especialista en las enfermedades de los niños. Médicas y quirúrgicas. Consultas de 12 a 2. G número 110, entre Línea y 13. Vedado. Telf. F-4233. E-1776 Indf. Ag.

DR. GONZALO PEDROSO
CIRUJANO DEL HOSPITAL MUNICIPAL DE EMERGENCIAS
Especialista en vías urinarias y enfermedades venéreas. Cistocopia y Cateterismo de los uréteres. Cirugía de Vías Urinarias. Consultas de 10 a 12 y de 3 a 5 p. m. en la calle de Avenida de la República 254. E-1728 Indf. 1 Ag.

"POLICLINICA HABANA"
Suárez 32. Teléfono M-6233.
DR. GUILLERMO LEON
Director Facultativo
De Medicina y cirugía en general. Especialista para cada enfermedad. Consultas de 1 a 5 de la tarde y de 8 a 9 de la noche. Consultas especiales, dos pesos. Reconocimientos $2.00. Enfermedades de señoras y niños. Garganta, nariz y oídos. Rayos X (OJOS). Enfermedades nerviosas, estómago, corazón y pulmones, vías urinarias, enfermedades de la piel, blenorragia y sífilis. Inyecciones intravenosas para el asma, reumatismo, tuberculosis, obesidad, partos, hemorroides, diabetes y enfermedades mentales etc. Análisis en general. Rayos X, masajes y corrientes eléctricas. Los tratamientos y sus pagos a plazos. Telf. M-6233. E-1810 Indf. 1 Ag.

CORPORACION CLINICA
LUZ 44. TELEFONO A-0549, ENTRE AGUACATE Y COMPOSTELA
AGRUPACION DE MEDICOS CIRUJANOS Y ESPECIALISTAS
SE TRATAN TODAS LAS ENFERMEDADES
ANALISIS, inyecciones, medicina y cirugía en general. ALMORRANAS: curadas radicalmente SIN OPERACION. Especialistas de señoras y niños. (OCULISTAS). BLENORRAGIAS, IMPOTENCIA, SIFILIS Y DEMAS ENFERMEDADES. RECONOCIMIENTOS con aparatos, con consulta: $2.00; RAYOS X, desde $5.00. PARTOS desde $10.00; RAYOS Ultra Violeta, corrientes, masajes, etc. Medicinales RADIUM, operaciones y otros tratamientos. Precios BARATOS, (CONVENCIONALES). Horas: 1 a 5 TARDE y 7 a 9 NOCHE. TATUAJES, VERRUGAS, MANCHAS ETC. son QUITADAS. Enfermedades nerviosas y mentales. E-1024 Indf. 24 Mayo

DR. RODRIGUEZ CUELLAR
Tratamientos modernos de las enfermedades nerviosas, broncopulmonares, matriz y secretas en general. Aplicación de los últimos métodos de actinoterapia, serovacunas e inyecciones de oro, endovenosas para la tuberculosis. Tratamientos científicos, rápidos para las enfermedades del estómago, corazón, riñones y sangre. De 12 a 2, reconocimientos: 5 pesos. Consulta: $2.00. Gratis: de 3 a 4. Telf. A-7820 Campanario 197, (entre Figuras y Concepción de la Valla. E-1199 2 Julio

DR. RICARDO ALBADALEJO
Especialista en vías urinarias. Tratamiento especial para la blenorragia, impotencia y reumatismo. Electricidad Médica y Rayos X. Prado 62, esquina a Colón. Consultas de 8 a 12 a. m. y de 1 a 5 p. m. Teléfono A-3344. E-1787 Indf. 2 Ag.

DOCTOR ELPIDIO STINCER
Catedrático de la Universidad. Cirujano del Sanatorio "Covadonga". Cirugía general. Enfermedades de señoras. Consultas de 2 a 4 p. m. los martes, jueves y sábados. M número 4. Telf. F-2213. E-2380 Indf. 3 Oct.

F. GARCIA CAÑIZARES
Catedrático Titular de la Universidad. Director Facultativo del Centro Balear. Médico de Visita del Hospital de Paula. Medicina general. Especialista en enfermedades venéreas, sífilis y de la piel. Gral. Aranguren (Campanario) número 119. Consultas: lunes, miércoles y viernes, de 3 a 5. No hace visitas a domicilio. E-472 Indf. 7 May.

DR. J. B. RUIZ
Catedrático de la Universidad. De los Hospitales de Filadelfia, New York y Calixto García. Especialista en vías urinarias y enfermedades venéreas. Exámenes Uretroscópicos y Cistoscópicos. San Lázaro 221-C de 1 a 3. Telf. U-6351. Para pobres de 10 a 12. E-928 Indf. 1 My.

DR. ANTONIO PITA
MEDICO CIRUJANO
Nuevo tratamiento en enfermedades nerviosas y crónicas por la Fisioterapia, contando con la mejor instalación de electricidad médica, Rayos X, Ultravioleta. sala diagnóstica, laboratorio, gran sala de Hidroterapia con baños rusos, turcos, luz, sulfurosos, duchas alternas, piscina natación gimnasia, asistida por expertos. San Lázaro 45 de 2 a 4 p. m. E 174 Ind E-17

DR. ANTONIO M. CASTILLO
Médico clínico, de 4 a 6. Primera consulta: diez pesos. Egido 31. Telf. A-1558. E-57 7 Febrero

DR. JOSE VARELA ZEQUEIRA
Profesor de Anatomía de la Universidad Cirujano Jefe de la Asociación Cubana de Beneficencia. Cirugía en general. Especialidad: Cirugía de la mujer. Consultas de 4 a 5. Gervasio 126, entre San Rafael y San José. Teléfono U-5410.

POLICLINICA INTERNACIONAL
Lealtad 143, entre Salud y Dragones. Teléfono A-0344. Director: David Cabarrocas. Médico Cirujano. Rayos X entregando la plancha: $3.00 y $5.00; Análisis Orina Parcial: $1.00; Análisis Orina Completo: $2.00; Análisis de Sangre, Exudado. Heces Fecales, Esputos etc. $3.00.
Consultas de 10 a. m. a 6 p. m. Sábados días de fiesta y Duelo Nacional de 10 a. m. a 12 m. Consultas Rayos X gratis todos los días. Consulta con inyección: $0.50; Turno Especial: $1.00; Visita del Médico de guardia: $2.00; Hora Especial: $3.00; Consulta para seguir tratamiento en su domicilio por 15 días: 3 pesos, con obsequio del patente necesario. Obsequio de patentes a los pobres. E-2322 Indf. 1 Nov.

HEMORROIDES
Curadas sin operación, radical procedimiento, pronto alivio y curación, pudiendo el enfermo seguir sus ocupaciones diarias y sin dolor. Consultas de 1 a 5 de la tarde. Suárez 32. Policlínica P. Teléfono M-6233. E-1810 Indf. 1 Ag.

DR. HERNANDO SEGUI
Garganta, Nariz y Oídos
Prado, 38. De 12 a 3.
E-210 Indf 11 Feb.

DR. JULIO FERNANDEZ
MEDICINA INFANTIL
Consultas: Lunes, miércoles y viernes de 2 a 4. San José y Marqués González, altos. Teléfono U-2451, Habana. E-269 Indf. 1 Feb.

Dr. Francisco Javier de Velasco
Afecciones del corazón, pulmones, estómago e intestinos. Consultas los días laborables de 12 a 2. Horas especiales previo aviso. Salud 34. Telf. A-5418. E-1784 Indf. 1 Ag.

DR. MANUEL VIAMONTE
Catedrático Auxiliar de Radiología y Fisioterapia de la Universidad. RADIOLOGO DE LA QUINTA "COVADONGA"
Concordia 64-A, esquina a Lealtad. Teléfono A-6698. De 9 a 10 a. m. y de 1 a 5 p. m. Rayos X. Radium. Radioterapia Profunda. Luz Ultravioleta y Electricidad Médica. E-1900 Indf. 19 Ag.

DR. CELIO R. LENDIAN
Consultas todos los días hábiles de 3 a 6 p. m. Medicina interna especialmente del corazón y de los pulmones. Partos y enfermedades de niños. Calle 4 esquina a 11 número 15. Vedado. Telf. F-3869. E-2451 Indf.

DR. RICARDO CUERVO BARRENA
De los Hospitales Mount Sinai y Post Graduate de New York. Medicina en general. Especialista en efermedades del aparato circulatorio, (enfermedades del corazón, hipertensión, arterio-esclerosis, aortitis, enfermedades de las venas etc.) ELECTROCARDIOGRAFIA Y POLIGRAFIA. Consultas de 9 a 11 ($2) y de 3 a 5 de la tarde ($10) en Escobar 33. Telfs. A-0482 y U-1353. E-1923 Indf. 1 Sep.

DOCTOR S. PICAZA
De los Hospitales de París y New York
Enfermedades del estómago, intestinos e hígado. Tratamiento eficaz de la colitis y afecciones biliares. Horas: de 2 a 4 o convencional, previo aviso. San Lázaro, 246. Telf. F-4918. E-1867 Indf. 7 Ag.

DR. J. M. VERDUGO
DE LA FACULTAD Y HOSPITALES AMERICANOS Y PARIS
Estómago e intestinos.
Tratamiento eficaz de la úlcera estomacal y duodenal y de la colitis en cualquiera de sus períodos. Hígado y afecciones biliares. Enfermedades de la nutrición. Consultas de 1 a 3. Horas especiales previo aviso. Prado 60, bajos. Teléfono A-4425. E-1060 Indf. 1 Mar.

ANALISIS DE ORINA
Completo dos pesos. Prado 62, esquina a Colón. Laboratorio Clínico Químico del doctor Ricardo Albaladejo. Telf. A-3344. E-1788 Indf. 1 Ag.

ENFERMEDADES SECRETAS
Antiguas, mal curadas y prostatitis, impotencia, esterilidad. Curaciones garantizadas en pocos días, sistema nuevo alemán. Dr. Jorge Winkelmaun, especialista alemán. 30 años de experiencia. Manrique 5-A. a todas horas. E-1797 Indf. 17 Ag.

EZCEMAS, ALMORRANAS
Ezcemas por antiguos que sean, se garantiza su curación por un procedimiento especial. Inyecciones Intravenosas para Reumatismo, Raquitismo, Linfangitis, Dispepsias y Blenorragia. Neurastenia por el procedimiento del doctor Monin. Electricidad Médica para Parálisis y Nerviosismo. Estrechez uretral y sífilis, curación garantizada. Almorranas: son curadas sin operación ni dolor, pudiendo el enfermo continuar sus trabajos diarios. Análisis orina: 2 y 3 pesos, completo. Inyecciones generales a 50 centavos. Curaciones por contrato. Análisis: Sangre, Esputos, Heces Fecales. Consultas: de 9 a 12. De 1 a 3 tarde y de 7 a 9 noche, diarias. Pobres gratis. Médicos Especialistas. Acosta, 64. Teléfono A-1704.

DR. JOSE O. HERNANDEZ
Medicina general, especialmente enfermedades del pecho, estómago e intestinos. Consultas de 2 a 4. Para pobres: martes, jueves y sábados Lagunas 68, primer piso. Telf. U-6526. E-2378 19 Dic.

DR. GOMEZ DE ROSAS
Cirujano Director de la Policlínica Nacional. Enfermedades de señoras, estómago, vías biliares y cirugía general. Consultas de 3 a 5. Cerro 551. Teléfono A-2560.

DR. PEDRO MONTALVO
Estómago, intestinos y enfermedades del pecho. Médico del Dispensario Tamayo. Aplicación de Diatermia y Luz Ultravioleta. Consultas de 4 a 6 en Belascoaín 79. Teléfono U-5050. Avisos en el F-1972. Pobres, lunes y viernes: 2 pesos. E-306 3 Mayo.

DR. BIENVENIDO GIROUD LESCANO
Medicina interna, sistema nervioso, cerebro y pulmón. Tratamiento de la tuberculosis con la sacocricina combinada. Rayos X. Radiografía electroterapia, tratamiento del bocio sin operación. Consultas de 3 a 5. Infanta 75 letra F. Teléfonos M-3014 y U-2064. E-1830 Indf. 1 Ag.

Dr. J. A. Hernández Ibáñez
CIRUJANO UROLOGO DE LA ASOCIACION DE DEPENDIENTES
ENFERMEDADES VENEREAS, VIAS URINARIAS, ENDOSCOPIA Y CIRUJIA DE LAS VIAS URINARIAS
Consultas: Neptuno número 78, esquina a Manrique. De 1 1 a. m. a 1 p. m. y de 4 a 5 p. m. Telf. A-5469. Habana. E-1804 Indf. 1 Ag.

DR BENITO DURAN CASTILLO
MEDICO CIRUJANO
DE LAS UNIVERSIDADES DE SANTIAGO DE COMPOSTELA, MADRID Y HABANA
Premio Extraordinario por oposición de la Facultad de Medicina de Santiago de Compostela. Diplomado del Instituto Rubio de Madrid. Médico de la Asociación de Dependientes del Comercio de la Habana, Medicina y cirugía en general. Especialista en enfermedades de los pulmones bronquios y pleuras. Consultas de 4 a 6. San Lázaro 93, primer piso. Teléfono A-8487. E-1411 Indf. 30 Jn.

DR. ABELARDO LABRADOR
Consultas gratis para pobres de 8 a 12 de la mañana. Pagas de 3 a 6 p. m. Angeles 3, entre Reina y Estrella. Teléfonos A-0801 y U-2256. Especialidad en enfermedades de señoras, flujos crónicos, metritis etc. Partos, venéreo y sífilis, blenorragias, enfermedades de los pulmones en todos sus períodos, asma, bronquitis crónica, enfermedades del corazón y riñones, diabetes, reumatismo crónico, emblanquecimiento. Tratamientos especiales por inyecciones neosalvasán, etc.
Se hacen radiografías a precios módicos. E-52 Indf. 10 My.

DR. IGNACIO CALVO
PROTOLOGO
Cirugía especial del recto. Tratamiento médico de las hemorroides. Rectos-copia, sigmodoscopia Carlos Tercero 209, esquina a Franco. Teléfono U-2266. De 4 a 6.

CIRUJANOS DENTISTAS

DR. SALVADOR VIETA Y MORE
CIRUJANO DENTISTA
Curaciones rápidas de todas las afecciones de la boca por procedimientos modernos, especialidad en piorrea, abcesos y curaciones de todos los dientes, muelas y raíces desahuciadas, evitando las extracciones. Haciéndose cargo además de todos los trabajos concernientes a su profesión. Consultas y operaciones de 2 a 5. Calle 9 esquina a 1, altos. Vedado. Teléfono F-4677. E-1773 Indf. 21 Ag.

CLINICA DENTAL DEL DOCTOR J. M. GATELL
Médico y Dentista.
Monte 226 al lado de Belascoain
Montada a la altura de las mejores de América y Europa, cuenta con los mejores aparatos y sus especialidades en puentes y coronas de oro 22 kls., dentaduras postizas, último sistema; las extracciones por anestesia local garantizan no tener complicaciones y son sin dolor. Hora fija si lo desea el cliente. Trabajos rápidos y garantizados. Los pagos en plazos cómodos. Consultas desde las 8 de la mañana hasta las 8 de la noche. El doctor Gatell atiende personalmente a sus clientes y no tiene sucursales ni dentistas a domicilio. E-213 Ind. E-24

Dr. Armando Roig y Palenzuela
MEDICO CIRUJANO DENTISTA
Consultas de 2 a 6. Plácido No. 49. altos. Habana. Telfs. I-2592 y M-8002. E-773 Indf. 1 Ag.

DR. VALDES MOLINA
CIRUJANO DENTISTA
San Lázaro 206 (bajos) esquina a Escobar. Teléfono A-8583. Dentauduras de 15 a 30 pesos. Trabajos se garantizan. Consultas de 8 a. m. a 5 p. m. Los domingos hasta las 12 m. E-1885 Indf. 1 Ag.

DR. GUERRERO DELANGEL
DENTISTA MEXICANO
Técnica especial para extracciones. Fade 8 a. m.cmfwy mfwypmfwypWRDLUU cilidades en el pago. Horas de consultas: de 8 a. m. a 8 p. m. A los empleados del comercio, horas especiales para la noche. Trocadero 63-B, frente al café "El Día". Teléfono M-6395. E-1811 Indf. 1 Ag.

DR. ANTONIO A. CASTELL
MEDICO CIRUJANO DENTISTA
Medicina y Cirugía Buco-Dental exclusivamente: Piorrea. Escorbuto, Estomatitis, Caries Dental en todos sus grados. Operaciones indoloras. Trabajos Dentales de todas clases. Consultas de 8 a 11 y de 1 a 6. Aguila 110. Telf. A-7986. E-2646 Indf. 26 Dic.

DR. J. HERNANDEZ CALZADILLA
Cirujano Dentista
Especialista en extracciones sin dolor ni peligro en niños y señoras en estado, con anestesia local o gas. Cura completa de dientes flojos y piorrea alveolar. Puentes y planchas de todas clases modernas sin encías. Trabajos de ortodoncia. Arreglo puentes, planchas partidas, faltas de dientes dejándolas nuevas. Consultas diarias hasta las 10 de la noche. Reina 76, bajos. Teléfono A-7537. E-1817 Indf. 1 Ag.

DR. ABRAHAM PEREZ MIRO
J. C. Zenea (Neptuno) 92. Consultas de 2 a 5. Teléfono A-9203. E-2708 Indf. 22 Nov.

OCULISTAS

DR. JOSE ALFONSO
OCULISTA
Garganta, nariz y oídos. Consultas de 1 a 4. Máximo Gómez 386. Telf. M-2330. E-1703 Indf. 1 Ag.

DR. HORACIO FERRER
ESPECIALISTA DE LAS ENFERMEDADES DE LOS OJOS
Consultas de 2 a 5 de la tarde. Consultas por la mañana a horas previamente concedidas. Ave. Wilson y L. Vedado. Teléfono F-4891. E-1780 Indf. 1 Ag.

DR. MARTINEZ FERRER
Enfermedades de los ojos. Calle A, 194, (entre 21 y 23), Vedado. Consultas de 2 a 4. Telf. F-3474.

DR. JORGE L. DEHOGUES
OCULISTA
Consultas y elección de lentes de 11 a 12 y de 3 a 5. Horas especiales previo convenio. Aguila 94. Teléfono A-3941.

DR. ALIPIO C. PORTOCARRERO
OCULISTA
GARGANTA, NARIZ Y OIDOS
Consultas de 12 a 4.
San Nicolás No. 52. Habana.
Telf. A-8627. E-1795.

DR. C. E. FINLAY F. A. C. S.
PROFESOR DE OFTAMOLOGIA
Especialista en enfermedades de los Ojos y de los Oídos.
Calle J. 135, entre Línea y 15, Vedado. Teléfono F-1178.
Consultas de 11 a 12 y de 2 a 4 y por convenio previo. E-1807 Indf. 1 Ag.

COMADRONAS FACULTATIVAS

JOSEFA SUAREZ DE HERNANDEZ
Comadrona de las "Hijas de Galicia". Consultas diarias de 2 a 4 p. m. San Nicolás 63, altos, entre Neptuno y San Miguel. Teléfono M-9516. E-375 5 Marzo.

MARIA NUÑEZ MORAN
Facultativa en partos, comadrona del Centro Balear. Consultas y reconocimientos, para asociadas y particulares en su gabinete, Lealtad 145-A, bajos, entre Reina y Salud. de 2 a 3 p. m. días laborables. Telf. M-1615. E-2585 Indf. 15 Dic.

DULCE MARIA LORDA
Facultativa en partos, ofrece consultas y reconocimientos diarios; pasa a domicilio. Precios convencionales. Aguila número 44. E-224 25 Febrero

ANA MARIA VALDES
COMADRONA
Muchos años de práctica. Los últimos procedimientos científicos. Consultas de 8 a 11 a. m. y de 1 a 4 p. m. Precios convencionales. 23 número 281, entre Baños y D. Vedado. Teléfono F-1252. E-177 1 Feb.

GIROS DE LETRAS

J. BALCELLS Y CIA.
S. EN C.
San Ignacio Número 33.
Hacen pagos por el cable y giran letras sobre New York, Londres, París y sobre todas las capitales de España, Islas Baleares y Canarias. Agentes de la Compañía Inglesa de Seguros contra Incendios "The Royal". Administración de Bienes. E-1742 Indf. 1 Ag.

ZALDO Y COMPAÑIA
Cuba números 76 y 78
Hacen giros de todas clases sobre todas las ciudades de España y sus pertenencias. Se reciben depósitos en cuenta corriente. Hacen pagos por cable, giran letras a corta y larga vista y dan cartas de crédito sobre Londres, París, Madrid, Barcelona y Nueva York, New Orleans, Filadelfia y demás capitales y ciudades de los Estados Unidos, Méjico y Europa, así como todos los pueblos. E-1746 Indf. 1 Ag.

N. GELATS Y COMPAÑIA
106, Aguiar 108, esquina a Amargura. Hace pagos por el cable. Facilita cartas de crédito y giran pago por cable; giran letras a corta y larga vista sobre todas las capitales y ciudades importantes de los Estados Unidos, Méjico y Europa, así como sobre todos los pueblos de España, Londres, París, Hamburgo, Madrid y Barcelona.

CAJAS RESERVADAS
Las tenemos en nuestra bóveda, construídas con todos los adelantos modernos y las alquilamos para guardar valores de los interesados. En esta oficina daremos todos los detalles que se deseen.
N. GELATS Y COMPAÑIA
BANQUEROS

A ALQUILER CASAS

A-1.—Habana.
A-2.—Vedado.
A-3.—Cerro.
A-4.—Jesús del Monte.
A-5.—Víbora y Arroyo Apolo.
A-6.—Luyanó.
A-7.—Regla y Guanabacoa.
A-8.—Marianao.
A-9.—Diversos lugares.
A-10.—Casas de apartamentos.

A1. Habana

SE ALQUILAN modernos altos, Lealtad número 145-B, entre Reina y Salud. Sala, comedor, 3 habitaciones, una más en la azotea con lavabo, baño completo, cocina gas. Llave en el 145-C, altos. A-1 S-990 9 Febrero

CASTILLO 13, casi esquina Monte. Un buen bajo. Sala, 4 cuartos, comedor, buen baño, cocina y servicio de criados. La llave en el 407. Informan. A-1 5468 8 Febrero

SE ALQUILA una casa de alto y bajo, en la calle de Cuba número 93, entre Luz y Acosta. Los bajos propios para establecimiento. Informan: 23 número 415, Vedado. Teléfono F-5380. Las llaves en el café de la esquina. A-1 5405 13 Febrero

CARLOS III NUMS. 181 Y 183
Casas a 20 metros sobre el nivel del mar, con 5 grandes cuartos, zaguán, sala, recibidor, baño moderno intercalado, comedor al fondo con dos ventanas al patio, cocina, dos cuartos de criados, baño de criados y garage para dos máquinas. Informan: Carlos III 181, esquina a Marqués González. Teléfono U-3281. Se pueden ver de 2 a 5 todos los días. A-1 5626 16 Febrero

SANATORIO EN LA HABANA SE ALQUILA EN MONTE, 83
Un tercer piso, compuesto de sala, saleta, comedor, cuatro habitaciones, baño, moderno, con vistas panorámicas de toda la ciudad y con frente a la Plaza de la Fraternidad. Informan en la misma. A-1 S-1102 11 Febrero

SE ALQUILA la casa Diaria 16, compuesta de sala, comedor y tres cuartos, en $40.00. Informa Enrique Dolz. M-3723 y M-1851. A-1 5597 9 Febrero

SE ALQUILA magnífica casa en Avenida de Washington (Muralla), 10, con portal, sala, comedor, tres cuartos, cocina, servicios sanitarios y patio, propia para depósito con exhibición o casa de familia. Precio: $60.00. La llave en la misma. Informa: García Tuñón, Aguiar y Muralla. Teléfono A-8786. A-1 5600 9 Febrero

SAN LAZARO y Manrique, bonitos altos. Se alquila con fiador, con sala, comedor, 3 cuartos, baño, cocina gas y carbón, 1 cuarto en la azotea. Llave en el café de más teléfono F-4266. A-1 5784 15 Febrero

SE ALQUILA, Espada 10-B, sala, comedor, 3 cuartos y demás servicios. Alquiler módico. La llave en la bodega esquina Jovellar. Telf. U-4592. De 12 a 5. A-1 5770 15 Febrero

SE ALQUILAN los bajos de Cuarteles 5, compuestos de sala, comedor, 4 amplios cuartos, cuarto de baño y cocina. Informan: teléfono A-7713. A-1 5777 12 Febrero

DAMAS, 2, ESQUINA A LUZ
Altos independientes, casa moderna, fresca y clara, sala, recibidor, tres habitaciones, baño y demás servicios, agua abundante. Informes: Sol 42. Telf. A-2974 Sr. Mosteiro. A-1 5809 15 Febrero

EN 40 PESOS mensuales alquilo la hermosa casa Aramburu 23-C, altos, entre Concordia y Animas. Sala, saleta corrida, tres habitaciones, baño moderno, cocina. Llaves al lado. Informes: teléfono FO-9046. A-1 5815 10 Febrero

ALQUILO, ALAMBIQUE 9, en 36 pesos y garantía. Sala, 3 cuartos, comedor, patio, comodidad. Oficios 33, de 11.1|2 a 1. Paz. Llave lado derecha.

AGUIAR 5. Sala, comedor, 2 cuartos, balcón, $38, garantía 2 meses. Oficios 33, de 11.1|2 a 1. Paz. A-1 5814 12 Feb.

SE ALQUILA
Rayo y Maloja, primer piso, una casa. Sala, saleta, tres cuartos, doble servicio, baño intercalado. Informan en la bodega. Telf. M-5327. A-1 S-1132 13 Feb.

ALQUILAMOS en la calle Plasencia, a una cuadra de la Calzada de Infanta, nuevos y ventilados altos, dos cuartos, baño intercalado completo, sala, comedor, cocina y patio. Informan: U-1177. A-1 S-1126 17 Febrero

CONCORDIA número 166, altos, con sala, saleta, 3 cuartos grandes y uno chico y buen servicio. Y Concordia 166-A, bajos, con sala, saleta, tres cuartos grandes. Informan en la bodega de esquina Aramburu. A-1 S-1122 17 Febrero

SE ALQUILA la hermosa y fresca casa de Aguiar 23 entre Chacón y Cuarteles con zaguán, sala, antesala, comedor, cinco hermosas habitaciones, baño completo, dos habitaciones de criados con baño y servicio, patio y traspatio. Informan en la misma. Tel. M-1534. A-1 S-1119 8 Febrero

ALQUILO
bajo Carmen 9 para comercio y vivienda familia, precio mínimo 50 pesos, doy contrato. Informan teléfonos M-4595, M-1981. A-1 5615 12 Febrero

SE ALQUILA
En la gran Avenida Menocal 55 entre Estrella y Maloja a una cuadra de Carlos III, se alquilan los espléndidos altos compuestos de sala, hall, tres hermosas habitaciones, baño intercalado, gas, servicios de criados y dos terrazas una cubierta que se pueden hacer dos habitaciones y una al aire libre ideal para verano. Diferentes líneas de tranvías. Informes Rivas, U-2103. (A-1) 5746 11 Febrero

ALQUILO 3 casitas en Cuba 95 a $30 y $25 altos y sin estrenar. Informes I-7246. (A-1) 5710 8 Febrero

SE ALQUILAN los bajos de Jesús María 123, compuestos de sala, comedor, tres habitaciones. La llave en la bodega. Informan: teléfono F-6231. A-1 5627 9 Febrero

OFICIOS, 88-A
Se alquila este espléndido piso con vista a la Alameda de Paula, compuesto de ocho habitaciones, sala, comedor, gran patio. Precio módico. Informan en los bajos. Almacén de Manuel Muñoz y Co. Teléfono A-1474. A-1 S-1111 21 Febrero

MEDIA CUADRA Parque Trillo, Aramburu 42, primer piso, alto. Sala, recibidor, cuatro habitaciones, baño intercalado, comedor, cocina gas, servicio criados. Informes: Librería Albela. Telf. U-5783. A-1 5614 9 Febrero

EN $75 SE ALQUILAN los grandes altos de Estrella 129 propios para familia de gusto. Informes A-7352. A-1 5629 9 Febrero

SE ALQUILA, Bernaza casi esquina a Teniente Rey, una casa con cuatro habitaciones, sala, saleta, comedor, cuarto de baño intercalado, cuarto de criado. Informan en Muralla número 83. Teléfono M-9093. A-1 S-1095 21 Febrero

SAN RAFAEL 159 altos entre Lucena y Marqués González, se alquila, con sala, comedor, tres grandes cuartos. Baño y servicios. La llave en la bodega. Informes A-8420. A1 5435 11 Feb.

BELASCOAIN y San Miguel altos de La Noble Habana. Alquilo 2do. piso, acabado de fabricar, 4 habitaciones, sala, comedor, hermosa cocina, doble servicio, clarísima y ventilada, baratísima. Informan: peletería. A1 S1079 11 Feb.

MONSERRATE Y EMPEDRADO
Se alquila el seg. piso alto de Empedrado 79, frente a Monserrate, sala, comedor, 4|4 y uno para criada, modernas. $70.00. Informan en los bajos. (A1) 5542 9 Feb.

COMPOSTELA Y PORVENIR
Entre Sol y Luz, altos con sala y comedor, dos cuartos, cocina, baño a todo confort, cuarto, cocina, y otro bajos con sala, cuarto, cocina, baño completo. Llaves en el café Informes teléf. A-3977. A1 S1087 8 Feb.

LAGUNAS 41 ALTOS
Casi esquina a Perseverancia. Alquilo modernos altos, sala, comedor, dos habitaciones, baño completo. La llave en la bodega de la esquina. Informes Teléf. M-9323. A1 S1085 8 Feb.

LEALTAD 105 BAJOS
Entre S. Miguel y San Rafael se alquila con cuatro habitaciones, sala, comedor, recibidor, dos baños y cocina. La llave en la bodega de Lealtad y San Miguel. Informes Neptuno 106. Telf. A-4480. Módico precio. A1 S1084 10 Feb.

MUY CENTRICA
Se alquila la planta alta de Hospital 61, compuesta de sala, saleta, tres cuartos, baño intercalado, comedor y cuarto de criados. Informes: teléfono M-7981. Edificio La Metropolitana. Departamento 522-527. A1 5499 9 Feb.

ALQUILO BAJOS
Casa nueva y barata, sala, recibidor, 3 habitaciones, baño intercalado con agua fría y caliente en todos los aparatos comedor y cocina. San Miguel 173-B el portero la enseña o en el segundo piso informan. (A1) 5536 12 Feb.

SE ALQUILAN dos pisos Obrapía 39 esquina a Habana se compone uno de cinco cuartos con vista a la calle todos, sala, comedor, servicio y demás comodidades y el otro tres cuartos, sala, comedor y demás servicios, agua abundante, precio de situación. Informan bar El Gallo, Obrapía y Habana, teléf. M-5362. A1 S1083 10 Feb.

SE ALQUILAN
Los altos de Compostela 189, todos decorados, en módico precio. Informes en los bajos. A-1 5416 11 Febrero

BAJOS DE ESTRELLA 58
Entre Manrique y San Nicolás, se alquilan. Sala, comedor, cuatro cuartos, cocina, servicios y patio. Llave: bodega de la esquina. Informan: M-8887, A-8124 y F-1253. A-1 5447 11 Febrero

EN $40.00 la casa Infanta número 10, cerca de la esquina de Tejas. La llave en el número 3. Teléfono I-2478. A-1 5445 13 Febrero

EN 40 PESOS. La casa con dos grandes salones en Cuba 82, entre Lamparilla y Obrapía. Abierta de 9 a 10. Teléfono I-2478. (A-1) 5443 13 Feb.

EN 35 PESOS. Con un gran traspatio la casa Omoa 27, entre Fernandina y Romay. Teléfono I-2478. Abierta de 8 a 11 a. m. A-1 5442 13 Febrero

EN 45 PESOS. La casa Arsenal, 56, entre Factoría y Someruelos. La llave en Factoría 76. Teléfono I-2478. A-1 5441 13 Febrero

SE ALQUILA casa grande en Trocadero 73, altos. Se compone de sala, saleta, siete habitaciones, comedor, baño con agua abundante. Precio: $80.00. La llave en los bajos. Informan en Lamparilla 1. Teléfono A-5540. A-1 S-1068 10 Febrero

CORRALES 90. Alquilo 45 pesos el cómodo y fresco alto primer piso acabado fabricar, casi esquina Angeles. La llave en la barbería. Informes: Bernaza 23. A-1 5396 9 Febrero

ALQUILO Marqués González 26 bajos, sala, saleta, tres cuartos, baño intercalado, comedor al fondo y demás servicios. Llaves en la Bodega. Informes Tel. U-1398. (A-1) 5381 8 Febrero

SE ALQUILAN los bajos de San Miguel No. 207, entre San Francisco e Infanta, compuestos de 4 habitaciones, sala, saleta, baño intercalado y buenos servicios intercalados. Informes, en San Miguel No. 211, altos, esquina a Infanta. A-1 5350 12 Febrero

SE ALQUILA la casa Infanta No. 106 C, entre San Miguel y San Rafael, ya preparada para establecimiento. Informes en San Miguel No. 211 altos. Esquina a Infanta. A-1 5348 12 Febrero

SE ALQUILA moderno bajo Neptuno 207, letra A por Marqués González. Sala, recibidor, cuatro cuartos, comedor, baño intercalado, cocina de gas. A-1 5311 9 febrero

SE ALQUILA moderno alto Neptuno 207, letra B por Marqués González, sala, recibidor, cuatro cuartos, comedor, baño intercalado, cocina de gas. A-1 5312 9 Febrero

ALQUILO modernos altos y bajos, Malecón 73, con sala, comedor, dos habitaciones baño completo, cocina, cuarto criados. Informan: Carmen 8. Teléfono A-2066. A-1 5317 14 Febrero

AGUACATE No. 1 altos, con sala, dos habitaciones, comedor, baño intercalado, cocina etc. cuarto en la azotea. Informan M-6570. A-1 S-1048 9 Febrero

SAN RAFAEL número 143½, esquina Soledad. Alquilo piso bajo muy amplio y cómodo. Gana $60.00. Informan: Ferretería Belascoaín número 71 esquina San Rafael. U-5215. A-1 S-992 12 Febrero

ALQUILO, Cienfuegos 21, altos, tres cuartos, sala, comedor, baño completo. Informan en la misma. No tiene papel la casa. A-1 5288 14 Febrero

ALQUILO CASITAS baratas, Oquendo Pocito, bodega; otras grandes primero segundo piso, chiquitas, bajas, apartamentos cuartos, mucha limpieza, luz. Llave: calle Infanta y Salud, bodega. Telf. U-4814. A-1 5244 19 Febrero

SE ALQUILAN las casas: Bernaza 18, 1o. izquierda 55 pesos; 2o. derecha 50 pesos y terceros, izquierda y derecha a 45 pesos cada uno y Bernaza 48 1er. piso, 60 pesos. Llaves e informes Zulueta 36, G. Tel. A-9266. A-1 5089 13 Febrero

ALQUILO altos Zanja 116 A y 118 B. Sala, recibidor, tres cuartos, baño intercalado, comedor al fondo y demás servicios. Informes Tel. U-1398. Llaves Botica. (A-1) 5187 8 Febrero

ALQUILO Inquisidor 48 bajos, sala, recibidor, cuatro cuartos, baño intercalado, comedor al fondo y demás servicios, llaves en la misma. Informes teléfono U-1398. A-1 5186 8 Febrero

ALQUILO Desagüe 65 y 67, acabada de pintar, sala, comedor, dos cuartos, baño, alquiler baratísimo. Tratar su dueño, Malecón 330 bajos. Llaves Desagüe 71, bodega. (A-1) 5188 8 Febrero

SE ALQUILA la casa calle de Manrique número 126, entre Salud y Dragones, compuesta de recibidor, sala, cinco cuartos, patio, traspatio y comedor al fondo; y en los altos cuatro hermosos y frescos cuartos, con su baño independiente. Nunca falta el agua en los altos, por tener motor. Informan: Telfs. I-3601 y A-4191. A-1 5261 10 Febrero

EN 55 PESOS se alquila el bajo de San Nicolás 90 esquina a San Rafael, con sala, comedor, tres habitaciones y baño, la llave en la bodega. Teléfono F-3040. A-1 5066 8 Febrero

SEGUNDO PISO, altos de la casa Villegas 23 y 25, casi esquina a Empedrado, compuesta de sala, comedor, tres habitaciones, baño intercalado, cuarto y servicio de criados. La llave en el primer piso de la propia casa. Precio: $65.00. Informes: Departamento de Administración de Bienes del Bufete de Arellano. Empedrado número 16. Teléfonos A-2318, A-2118 y A-2478. A-1 E-225 Indf. 26 En.

EN 38 PESOS la casa Omoa 31, abierta de 8 a 11 a. m. Teléfono I-2478. A-1 5446 13 Febrero

SAN JOSE 152-A
Se alquila el segundo piso. Tres habitaciones, sala y comedor, servicio y cuarto criada. Llave e informes: bodega Hospital. U-5510. A-1 S-982 10 Febrero

PRADO número 104, esquina a Virtudes. Se alquilan los bajos, frente a Prado y todas las habitaciones que dan por Virtudes. Informan en el teléfono F-1333. A-1 4960 9 Febrero

HABANA, 207, BAJO
Casa moderna con sala, recibidor, tres cuartos, comedor, cocina y baño completo, $40. Llave: Habana 203. Informes: San Joaquín 83, bodega. Telf. M-4803. A-1 4991 9 Febrero

ARBOL SECO número 15. En 35 pesos los altos, con 3 cuartos, sala, comedor, demás servicios. Informan en el 9-A, esquina Maloja. A-1 S-984 10 Febrero

MARQUES González No. 14 entre Zanja y Salud, edificio moderno alquilo primer piso, sala, recibidor, 2 habitaciones grandes, comedor, baño, cocina gas. Informan Ferretería Belascoain 71. Tel. U-5215. A-1 S-970 11 Febrero

SAN RAFAEL esquina Hospital, primer piso moderno. Sala, saleta, 2 habitaciones, baño y cocina de gas. Informan: ferretería Belascoaín número 71 esq. San Rafael. U-5215. A-1 S-955 11 Febrero

DE TRES PISOS, CALLE LUZ, 36
Frente a la Plaza de Belén. Los bajos para comercio y los altos para familia. Informan en la misma. Teléfono I-3121. (A-1) 4885 9 Febrero

BERNAZA 65 se alquila una casita con sala, dos habitaciones, cocina y servicio en 27 pesos. En la misma otros apartamentos a 10, 14 y 18 pesos, informa la encargada teléfono F-3040. (A-1) 5065 8 Febrero

EDIFICIOS MENENDEZ
Alquilo Virtudes 119 A y 143 E, esquinas Escobar y Gervasio, dos principales y un tercero. Lindísimos pisos, muy baratos, a la brisa, sala, saleta, comedor, tres grandes habitaciones baños intercalados, cocina gas, cuarto y servicio criados. Llaves en Café y Bodega. A-1 S-979 9 Febrero

AVENIDA de la República No. 476 bajos. Se alquila con sala, recibidor, 4 cuartos, baño intercalado, comedor al fondo. Cuarto y servicio criados. Informes teléfono FO-1528. A-1 4871 9 Febrero

A UNA CUADRA ESQUINA TEJAS
Apartamentos a 40 y 35 pesos. Sala, comedor, dos cuartos, baño intercalado, 4 aparatos. Edificio moderno, esquina, punto alto, fresco y saludable, al lado de un gran jardín. Llave en Cerro 426. (A-1) 4985 17 Febrero

ALTOS en Monte 16 entre Angeles y Aguila. Sala, comedor, tres cuartos, último precio: $35. Dr. Fernández. M-2602. A-1 4776 9 Febrero

REINA, 104
Se alquilan los altos de Reina 104, con siete habitaciones, sala, saleta, comedor, baño, etc. en $105.00. Para informes: Tel. F-4638. A-1 S-957 9 Febrero

AGUIAR, 134, ENTRE MURALLA Y SOL
Se alquilan estos magníficos y bien ventilados altos, compuestos de sala, recibidor, cuatro habitaciones amplias, baño intercalado, agua caliente, timbre eléctrico. cocina de gas, pantry, lavadero y cuarto de criados, con servicio sanitario completo. Acera de la brisa. Informa: J. Barquín y Co. Muralla y Aguiar. Teléfono A-7858. A-1 S-954 11 Febrero

SALUD 146 se alquila en 40 pesos, con sala, comedor, 4 cuartos y servicios, la llave en la botica. Teléfono F-3040. A-1 5069 8 Febrero

MONTE 471, ALTOS DERECHA
Se alquila en $95.00 este bien situado piso alto, esquina a Romay, junto o separadamente con gabinete que tiene entrada independiente. Informa Sr. Raposo en Omoa 11.

ROMAY No. 30
Se alquila esta casa con sala, comedor, tres cuartos y servicios en $38.00. Informa Sr. Raposo en Omoa 11.

ACOSTA No. 76
Se alquilan los modernos bajos de esta casa con sala, recibidor, tres habitaciones grandes, comedor al fondo, buen baño y cuartos para el servicio en $70.00.

AGUIAR No. 45
Se alquila el hermoso y ventilado piso alto con amplia sala, recibidor, cuatro grandes cuartos y comedor al fondo en $85.00.

COMPOSTELA No. 20
Se alquilan los altos con sala, comedor y tres cuartos en $46.00.

LAGUNAS No. 111
Se alquilan los altos con sala, saleta, comedor, tres cuartos y baño. Precio $55.00.

OFICIOS Nos. 1 y 3
Propia para almacén o garage se alquila esta casa que hace esquina con 800 metros cuadrados de superficie. Precio $400.00.

PRADO No. 96
Se alquila el primer piso, acera de la sombra con tres grandes cuartos y uno para criados, sala, saleta, recibidor, despacho, comedor, cocina de gas, baño intercalado, despensa, servicios para criados, etc. Precio $175.00.
Para informes sobre las anteriores casas dirigirse a J. BALCELLS Y COMPAÑIA, San Ignacio No. 33, Tel. A-2766. A-1 5012 10 Febrero

SE ALQUILA moderno y cómodo piso con agua día y noche. Sala, comedor, cuatro cuartos, baño intercalado, cuarto y baño criados, hall. En Concordia 100 y en Gervasio 35. Llave en la misma. Informes A-4421. A-1 5019 10 Febrero

SE ALQUILA Infanta 43 B altos, compuesta de cuatro habitaciones, terraza, sala, saleta, baño intercalado, cocina de gas. Informes Ramón G. Fernández. U-1157. A-1 4883 9 Febrero

POR 36 y 60 pesos, lindas casitas nuevas, edificio estilo español. San Lázaro y Hospital. Informan en la botica. A-1 S-947 11 Febrero

CASAS BARATAS acabadas de fabricar, se alquilan en Monte, Matadero y Cristina, al lado del Mercado Unico. Informan: Cristina número 4-B, bajos. A-1 4847 3 Marzo

ROMAY, 6, BAJOS
A una cuadra de Monte, casa moderna con sala, saleta, tres cuartos, cocina y servicios, $35. Llave bodega. Informes: San Joaquín 33. Telf. M-4803. A-1 4784 8 Febrero

ZEQUEIRA 12-A, ALTOS
A una cuadra de Monte, casa moderna con sala, saleta, tres cuartos, cocina y servicios $34. Llave bodega. Informes: San Joaquín 33. Teléfono M-4803. A-1 4785 8 Febrero

SE ALQUILA piso alto compuesto de sala, saleta, comedor, cuatro cuartos, baño intercalado, cocina y servicios para criados; en el nuevo edificio Centro Escolar José Ma. Zayas, Estrella entre Xifré y Plasencia, frente al Hospital Municipal. Precio $50.00. La llave en el mismo piso. Informan Tel. A-7843 y A-1331. (A-1) 4722-50 10 Febrero

SE ALQUILA el piso alto de San Juan de Dios número 4, muy fresco y ventilado, con sala comedor, tres hermosas habitaciones, baño etc. La llave en el bajo. Informan: Habana 82. A-2474. A-1 4639 8 Febrero

SE ALQUILA el primer piso de Galiano 110 frente a Barcelona con sala, recibidor, comedor, tres habitaciones y demás servicios todo moderno. Informan en los bajos, peletería. Teléfono A-0422. A-1 4637 10 Febrero

EN SAN RAFAEL y Basarrate, se alquila unos espléndidos bajos. Informan teléfono M-2504. (A1) S814 12 Feb.

SE ALQUILA el amplio y ventilado segundo piso de San Nicolás 130 entre Salud y Reina, sala, comedor, cuatro habitaciones, baño intercalado, baño de criados 55 pesos y otro de dos habitaciones $45. Informan en los mismos o Galiano 126. Teléfono A-4072. A-1 5755 9 Febrero

HABANA: Se alquilan los altos de la casa O'Reilly 76, compuesta de sala, recibidor, tres cuartos, comedor, cuarto de baño, cocina y servicio de criados. Precio: $125 mensuales y la llave en los bajos.

PARA OFICINA, precio reducido, se alquila en los altos de Empedrado 16. dos departamentos bien ventilados y con frente a la calle.

HABANA: Se alquilan los altos de la casa Habana, 3, con sala, dos cuartos, servicios sanitarios y cocina. Precio: $45 pesos mensuales y la llave en los bajos. Informan: Bufete de Arellano. Teléfonos A-2478 y A-2218. E-374 Indf. 6 Febrero

SE ALQUILAN los altos de Industria y San José con espaciosos salones. A-1 5700 11 Febrero

SE ALQUILA casita moderna Arbol Seco No. 61 esquina a Benjumeda (por Benjumeda letra A). Precio $25.00 Informan Tel. U-6667. A-1 S-845 13 Febrero

SE ALQUILA un segundo y tercer piso alto de la casa Jovellar número 39 entre M y N, compuestos de terraza, sala, gabinete, recibidor, tres cuartos, baño intercalado, pasillo, comedor cuarto de criados con su servicio, y muy bien decorada. La llave en el primer piso. Para informes: Manteca. Cuba, 76-78. A-1 4476 14 Febrero

ALQUILAMOS en la calle Plasencia, a una cuadra de la Calzada de Infanta, nuevos y ventilados altos. Sala, 2 cuartos, baño intercalado completo, comedor, cocina y patio. En $28.00. Informan: teléfono U-1177. A-1 S-874 9 Febrero

SUBIRANA número 44. Se alquilan bonitos altos. Sala, comedor, 3 cuartos, baño intercalado, cuarto de criado, servicio y cocina. Informan: I-2191. Llave bodega. A-1 S-835 8 Febrero

SAN RAFAEL esquina, Lucena. Alquilo segundos pisos modernos, muy amplios y cómodos. Llaves e informes: ferretería Belascoaín 71, esquina a San Rafael. Telf. U-5215. A-1 S-838 8 Febrero

SE ALQUILA en Sol núm. 25. dos espléndidas casas, para informes teléfono M-2504. A1 S815 12 Feb.

CORRALES 230, altos, sala, comedor, tres cuartos. cielo raso, moderna. $40. Doctor Fernández. M-2602. A-1 4704 8 Febrero

SE ALQUILAN los altos de la casa Oquendo 79, compuesta de sala, saleta, tres habitaciones, cocina de gas y baño intercalado. Informan: Bufete Helio R. Ecay, Aguiar 73. Teléfono A-7884. A-1 3757 9 Febrero

SE ALQUILAN dos casitas lujosamente amuebladas con ventilador y teléfono. precios económicos, se da la llave en Crespo 43 A. Teléfono M-7892. (A-1) 2536 15 Feb

40 Y 35 PESOS. Casas nuevas con tres y dos habitaciones, comedor, baño completo intercalado, calentador, $18.00, apartamentos dos habitaciones, baño, cocina, cuatro luces, agua abundantísima. Entre dos líneas tranvías. Vigía y Fernandina. (A-1) 2429 15 Feb.

A2. Vedado

SE ALQUILA, MALOJA 59
Casa propia para numerosa familia o inquilinato, con sala, comedor, nueve cuartos, uno alto, cocina, baños. Muy barata. Para informes llame al teléfono F-5226. A-2 5586 14 Febrero

VEDADO, calle 21, entre A y B, bajos, sala, hall, cuatro cuartos, baño intercalado, calentador, saleta, cocina gas, servicio cuarto criados. Llave al lado. Informes: Habana 186, altos. Telfs. M-1541 y F-1795. A-2 5611 9 Febrero

VEDADO. Se alquilan los altos de la casa calle A número 264, entre 27 y 29; 4 dormitorios, garage y demás comodidades. Informan: 2 número 8, entre 9 y 11. La llave en la bodega. F-1173. A-2 5621 9 Febrero

VEDADO. Magnífica planta baja, moderna, lujosa y fresca. En la calle 15 número 443 entre 8 y 10. Con portal, recibidor, sala, living-room, 5 habitaciones de familia, grandes, con dos baños intercalados, comedor amplio y moderno, pantry y cocina con servicio y cuarto de criados al fondo. Garage, cuarto y servicio de chauffeur independiente. Véala y no pierda esta oportunidad. $160. Informan en la misma o teléfono A-2194. (Guastella) A-2 5628 12 Febrero

VEDADO a $22 casitas nuevas e independientes, con sala, comedor y cuarto, cocina de gas, servicio y patio, calle 5a. No. 76 entre A y B. Informan en la última casita. (A-2) S-1012 12 Febrero

HERMOSOS altos con garage. Informan en los bajos. 4 No. 193, entre 21 y 23. Vedado. A-2 5285 14 Febrero

SE ALQUILA, en el Vedado, 14 entre 19 y 21, casa con jardín, portal, sala, tres cuartos, baño moderno y otro de criados, a una cuadra de dos líneas. La doy en 40 pesos. Razón: Saavedra. 12 No. 198. A-2 5574 11 Febrero

SE ALQUILAN los altos de la calle 25 número 434, entre 2 y Paseo. La llave en Paseo 268, altos, entre 25 y 27. Informan: Telf. I-3711. A-2 5406 15 Febrero

SE ALQUILA la casa 14 entre 17 y 19. Sala, recibidor, 4 cuartos, baño intercalado, comedor al fondo, servicio y cuarto criado, garage, cuarto y servicio de chauffeur. Informan: Telf. A-4486. La llave en los bajos. A-2 S-985 10 Feb.

VEDADO: F número 45, altos, casi esquina a 21, a una cuadra de 23, casa nueva con todas las comodidades, con o sin garage: la llave en la misma. Informan teléfono A-1051, precio módico. A-2 5319 19 Febrero

EN $60.00 se alquilan los altos de la casa moderna construcción en 27 entre B y C, Vedado, compuestos de sala, saleta, comedor, tres habitaciones, cuarto criados, baño moderno y doble servicio. Informan García Tuñón, Aguiar y Muralla. Teléfono A-8786. La llave en la misma. A-2 5601 9 Febrero

SE ALQUILA calle 23 entre J e I, Vedado, casa nueva, estilo Renacimiento Español, hermoso piso 2o., sala, saleta, hall, 4 grandes habitaciones, regio comedor, zócalos de madera y gran decorado, cuarto y servicio de criados, cocina de gas, azotea y demás comodidades. Informan: 23 número 277. A-2 4993 8 Febrero

EN $60.00 se alquilan los altos de la casa de moderna construcción sita en 27 entre A y Paseo, compuesta de sala, saleta, comedor, tres habitaciones, cuarto de criados, baño moderno, doble servicio. La llave al lado. Informa: García Tuñón, Muralla y Aguiar. Teléfono A-8786. A-2 5599 9 Febrero

CALZADA 51 entre F y G, Vedado, se alquila el magnífico piso alto, con todas las comodidades. Ultimo precio: $175 mensuales. La llave en los bajos. Teléfono F-1050. A-2 S-986 8 Febrero

13 y 8
Se alquila este moderno chalet, compuesto de vestíbulo, sala, comedor, pantry, cocina, cuarto de criado con un baño, portal corrido. Altos 2 grandes cuartos con su baño intercalado, 2 más pequeños, cuarto de chauffeur y 2 terrazas. Precio: $180. Informan: M-2714. A-2 S-988 12 Febrero

VEDADO en 90 pesos se alquila el chalet calle A entre 3 y 5 de alto y bajo con sala, comedor, recibidor, seis habitaciones, dos baños y habitación y servicio criados, la llave en el chalet de 5 y A, teléfono F-3040. (A-2) 5064 8 Febrero

SE ALQUILA la casa de la calle 25 número 311, compuesta de jardín, portal, sala, saleta, tres cuartos, comedor, cocina y baño. Informes: San Miguel 112. Telf. A-9679. A-2 4966 8 Febrero

VEDADO en 20 pesos se alquila una casita en la calle 16 No. 111 entre 11 y 13 con sala, comedor, dos cuartos, cocina y servicio, la llave al lado, teléfono F-3040. A-2 5067 8 Febrero

VEDADO. CALLE Once, 103, entre 20 y 22, a una cuadra del tranvía de Línea. Alquilo chalet nuevo de una sola planta, estilo renacimiento español. Precio: $40. Departamenos nuevos, altos o bajos, interiores, a $17. Informan en la misma y por teléfono A-1051. A-2 4325 13 Febrero

VEDADO, SE ALQUILA
Los espaciosos altos de la calle B, entre 19 y 21. acera de sombra. Compuestos de terraza, sala, comedor, 4 cuartos, baño intercalado, cocina, cuarto de criado y servicio. Informan en la bodega. A-2 S-1090 15 Febrero

TELEFONOS A-3333 A-1014

SE ALQUILAN en $150 modernos altos, calle 23 núm. 336, entre A y B, cinco habitaciones, dos baños, etc. Sumamente frescos. Pueden verse todas horas. Informan F-1161 A-8434. A2 5525 10 Feb.

CASITAS independientes a $13.00. Calle 26 entre 27 y 29, Vedado, cuadra y media del tranvía de la calle 23. Portal, sala, cuarto, servicios sanitarios, patio, todo independiente. Informarán Otero, bodega Las Mercedes, calle 26 y 27. A2 5483 15 Feb.

SE ALQUILA toda la casa 13 número 23, entre 2 y 4, compuesta de dos pisos independientes con sala, saleta, tres habitaciones al fondo y con entrada y servicios independientes. Alquiler 8 pesos. Si un mes gratis. La llave, en bodega de hace contrato por un año o más se da 13 y 4. Informes teléfonos A-4358 y M-6263. Altos botica Sarrá. (A2) 5515 12 Feb.

EN LA ESPACIOSA casa calle 21 número 352 (Vedado) casi esquina a Paseo, se alquilan casitas para corta familia. Precio: $25.00. A-2 5485 11 Febrero

Se alquila en lo más alto de la calle B número 241, propio para familia de gusto, un chalet compuesto de vestíbulo, recibidor, sala, comedor, pantry, hall, tres cuartos criados, garage para dos máquinas; (altos): seis amplias habitaciones, dos baños de lujo intercalados, dos terrazas. Informan en la misma. A-2 5484 9 Feb.

SE ALQUILA la amplia casa de N número 24, entre Línea y 17, tipo chalet, con jardín portal, sala, comedor, cuatro habitaciones, baño completo, cuarto y servicios de criados Puede verse de 2 a 4 p. m. A-2 5437 11 Febrero

EDIFICIO TAVEL, 21 Y C
Se alquilan casas con sala, comedor, cocina y baño, con dos, tres y cuatro habitaciones, otra con sala, cuarto, cocina y baño. F-6252 y U-1710. A-2 1017 6 Marzo

VEDADO, Calle 2 y 31. Se alquilan casas acabadas de fabricar. Sala, comedor, tres cuartos, baño intercalado, a 36 pesos. También chicas a 15 pesos. El tranvía a una cuadra por Paseo. Informes: Ramón Guarro. Teléfono A-6041. A-2 4312 8 Febrero

CASA DE 2 pisos, independientes, Vedado, 15 número 255, bajos, 5 cuartos, 2 baños, sala, comedor cocina, patio. Altos: 7 cuartos, 2 baños, comedor, pantry, cocina propia para familia numerosa. Informes: teléfono F-5270. Hotel Savoy, F esquina 15. E-200 Indf. 1 Enero

VEDADO. Se alquila una casa de dos plantas, en la calle 4, entre 15 y 17, compuesta de jardín, portal, recibidor. sala, comedor, pantry, cocina, cuarto de criados y servicios en la planta baja; y de terraza, cinco cuartos amplios, dos baños, dos closets en la planta alta, y garage para una máquina con su cuarto y servicio para el chauffeur. Precio: 170 pesos mensuales. La llave en casa del señor Juan Arellano, 15 esquina a 4, Vedado. Informan: Bufete de Arellano. Teléfonos A-2478 y A-2218. E-173 Indf. 18 Enero

ALQUILO casa moderna en 21, entre C y D. Sala, recibidor, 3 habitaciones, baño intercalado lavadero, cuarto y servicio de criados. Informan en la esquina, casa de madera. A-2 S-733 8 Febrero

A3. Cerro

ALQUILAN nuevas casitas independientes con sala, cuarto, patio, cocina y servicios $14. Calle Magnolia entre Buenos Aires y San Antonio, pasaje Cogul, Cerro, dan razón al lado, fábrica de caramelos. A-3 5646 16 Febrero

CASAS a $20.00, lo más moderno para personas de gusto, todas las comodidades, compuestas de sala, 2 cuartos, comedor, cocina y baño completo. Lo más moderno, todas con vista a la calle. Edificio tres plantas. Empresa y Paniagua, dos cuadras de la Calzada, la calle más alumbrada del Cerro. Ganga más grande que nunca, razón en la misma, la encargada. azotea. A-3 S-1065 13 Febrero

ZEQUEIRA 62-A altos, construcción moderna, sala, comedor, tres cuartos, baño intercalado completo, cocina gas. Llave en bajos. Informes M-2863, noche F-2124. A-3 4917 16 Febrero

CASAS BARATAS, 22 y 24 pesos. Se alquilan casas de planta baja compuestas de sala, saleta, dos cuartos y servicio con bañadera, patio y traspatio y de planta alta con las mismas comodidades, sin patio ni traspatio. Agua muy abundante. Diez pasos del paradero del Cerro, de los tranvías de Zanja y a una cuadra del paradero de los carritos en el Cerro. Manila 22, entre Habana Park y Ferrer. Informan en la letra A, bajos o la casa Aguirre. Teléfonos A-1748 y A-9748. A-3 1653 10 Febrero

ALQUILAMOS casitas de dos departamentos con cocina y servicios interiores a $12.00, con luz eléctrica gratis. Informan: J. Cortada y Co., S. en C., Apartado 627, teléfono I-6593. Habana. A-3 3511 23 Febrero

A4. Jesús del Monte

J. DEL MONTE. Se alquila la casita San Nicolás número 2, entre Marqués de la Torre y Luyanó, con dos aposentos, cocina y demás servicios. Llave en el número 2-A. Teléfono M-5291. A-4 4302 26 Febrero

SE ALQUILAN casitas de 2 departamentos con todos los servicios independientes y luz, en $15.00. En la misma una habitación grande, $10.00. San Julio número 5, entre Zapotes y San Bernardino. Santos Suárez. A-4 5810 10 Febrero

ALQUILO en $45 la casa San Benigno y Santa Irene, letra A, con portal, sala, comedor, 3 habitaciones, baño, cocina y patio. Informan: Damas 9. Telf. A-1318. A-4 5811 14 Febrero

SE ALQUILAN los bajos de Jesús del Monte No. 534 A, compuesta de cinco habitaciones, sala, saleta, buen baño, servicio de criado y patio. Precio $45.00. Informes, Tel. U-1590 y en Pozos Dulces No. 3. Una cuadra paradero Príncipe. A-4 5347 12 Febrero

EN SANTO Suárez. Se alquila $50.00 Enamorado 52 esquina a Flores, con portal, zaguán, sala, saleta, comedor al fondo, 4 cuartos, baño intercalado, cocina, patio y traspatio con un cuarto y sus servicios. Informan Tel. F-5249. La llave al lado Pateiño. A-4 S-1114 14 Febrero

SE ALQUILA la casa de Quiroga 10 bajos y altos. Se compone de tres cuartos, comedor y sala y cuarto baño. Informan teléfono M-5133. A-4 5331 9 Febrero

ALTO DE ESQUINA
En San Leonardo y Durege. Sala, recibidor, comedor, cuatro cuartos, dos baños completos, cocina, dos terrazas, nueva y mucha agua. Informan en la misma. Teléfono I-3121. A-4 4886 9 Febrero

SE ALQUILA en Milagros A casi esquina a Calzada de Jesús del Monte, una casita con recibidor, sala, comedor, tres cuartos, portal, patio y servicios. La llave en la ferretería. Informes A-6420. (A4) 5436 11 Feb.

EN ENAMORADOS 85, esquina a San Julio, se alquila una espléndida casa estilo chalet, próxima a desalquilarse. Puede verse de 3 a 5. Informes: teléfonos F-5255 y F-1488. A-4 S-1100 9 Feb.

EN JESUS del Monte se alquila un casa compuesta de portal sala, tres cuartos, baño intercalado, comedor, cocina, servicios de criados y patio. Tiene preciosa vista, calle de Luz número 43-A, entre Reyes y San José. Las llaves al lado, en el 43-B. Precios de situación. Informa: Mario B. de Rojas. I-6802 y A-2594. A-4 3923 10 Febrero

A5. Víbora y A. Apolo

VIBORA. Se alquila en $50.00 el chalet de Gertrudis número 29, casi esquina a Seguna a dos cuadras de la Calzada y a 3 de los paraderos de los carritos y de la Havana Central. Jardín, portal, sala, saleta, comedor al fondo, hall. 4 cuartos y uno de criado, garage doble servicio sanitario. La llave al lado. Informan: Salud 34. Teléfono A-5418. A-5 S-949 11 Febrero

LOMA DE CHAPLE. Se alquila lindo chalet de 2 plantas, calle Alfredo Zayas número 17, esquina a Frasco del Valle, primer piso. Jardín, portal, recibidor, sala, comedor, un cuarto, hermoso cuarto de baño de lujo completo, cocina, cuarto de criado y garage. Altos: recibidor, 3 habitaciones, cuarto baño completo, abundante agua y 2 terrazas. La llave en la botica de Chaple y Felipe Poey. Informan: A-2432 y M-3307. Precio: $100. A-5 S-1067 9 Febrero

M.E.C.D. 2016

TELEFONOS A-3333 A-1014

ANUNCIOS CLASIFICADOS DEL DIARIO DE LA MARINA

TELEFONOS A-3333 A-1014

EN CINCUENTA pesos se alquila la casa Jesús del Monte 563, frente al Juzgado Correccional. Tiene sala, saleta y tres cuartos. Es propia para establecimiento. Informan en el No. 458, altos. Teléfono I-2388. (A-5) 5819 12 Febrero

SE ALQUILA la casa San Mariano y Buenaventura esquina, a una cuadra de la Calzada a la brisa, sala, comedor, 3|4 dueño A-2683. (A-5) 5307 9 Febrero

SE ALQUILAN los altos y bajos independientes de la casa de la Calzada de J. del Monte 405. La llave enfrente, 420. Para más informes: F-3711. (A-5) 5407 20 Febrero

ACABADA de fabricar se alquila en Calzada de la Víbora esquina a Genaro Sánchez, frente al paradero de la Havana Central, una casita baja, con sala, hall, dos cuartos, portal patio cocina y calentador. La llave en la esquina. Informes A-6420. A5 5434 11 Feb.

O'FARRILL 1 y 15. Dos preciosas casas para personas de gusto. Una cuadra del paradero de la Víbora. Sala, recibidor, comedor, lujosos baños intercalados. Llave e informes en las mismas. A-5 5409 8 Febrero

SE ALQUILA la casa San Francisco número 41, casi esquina a Lawton, con sala, saleta, tres cuartos, cocina de gas y baño. Llave en la botica de enfrente. Precio: \$35.00. A-5 S-1066 9 Febrero

EN \$18 ALQUILO casa mampostería nueva compuesta de jardín, portal, sala, dos habitaciones, servicios y patio. Tejar 12 y 13 Reparto Lawton, dueño señor Torres. Teléfono A-3143. (A-5) 5316 9 Febrero

SE ALQUILA una preciosa casita en Dolores No. 32, esquina a Lawton, compuesta de tres habitaciones, sala, saletica y baño intercalado. Precio \$30.00. Informes en el núm. 36 de Dolores, donde está la llave y en San Miguel No. 211 altos. A-5 5349 12 Febrero

ALQUILO casita nueva, Libertad, al lado del 48, esquina a C. Veiga, puerta de calle, patio y servicio independiente. \$14. A-5 5206 9 Febrero

ALQUILO baratísimas casitas interiores con luz, dos departamentos, cocina, baño y patio independiente. Milagros número 124, entre Lawton y Armas. A-5 5207 14 Febrero

SE ALQUILA, San Anastasio No 43, entre San Francisco y Concepción, casa de cielo raso, sala, comedor, 3 habitaciones, baño y cocina. Informan: U-3225. A-5 S-1036 9 Febrero

SE ALQUILA la cómoda y ventilada casa O'Farrill 59, Loma del Mazo, barata. La llave en la bodega de la esquina. Teléfono FO-1070. A-5 5265 10 Febrero

ALQUILO BONITA casita, lo mejor de la Víbora, una cuadra del paradero, para matrimonio de gusto; todos los adelantos modernos. mucha agua. Informan: carnicería paradero Víbora. I-2067. A-5 S-1026 9 Febrero

SAN FRANCISCO Y ARMAS

Se alquilan muy baratos altos de esquina compuestos de sala dos cuartos, comedor, baño intercalado y cocina, todo moderno. La llave en la bodega de enfrente. Informan: teléfono U-6646. A-5 746 9 Febrero

VIBORA. Se alquila el chalet Luis Estévez 76, esquina a Concejal Veiga y 2 cuadras del colegio Estrella, compuesto jardín, portal, sala, comedor, cocina, cuarto y servicio de criados y altos: 3 cuartos, servicio sanitario completo y terraza. Alquiler: 45 pesos y fiador. Llave bodega. Informan: San Mariano 39. Teléfono I-6071. A-5 3761 8 Febrero

EN LA PARTE más alta, seca y ventilada del Reparto Rivero, próximo a los tranvías calle 2a. núm. 3, casi esquina a Lagueruela se alquila barata una casa separada de las demás con portal, sala, cuatro cuartos grandes, y uno pequeño, comedor y demás servicios con un buen traspatio. Informan: Lagueruela núm. 25, esquina a Segunda. A-5 5003 10 Feb.

SE ALQUILA una casa de altos moderna, en Jesús del Monte No. 700. Informan: teléfono I-7463. A-5 S-967 11 Feb.

SE ALQUILA frente al Parque Loma del Mazo la espléndida, fresca casa, con jardines, portal terraza, hall, comedor, seis habitaciones, baño intercalado, repostería, cocina de gas, garage para dos máquinas y tres habitaciones y baño de criados. I-2484. A-5 E-2219 Indf. 6 Nv.

A6. Luyanó

SE ALQUILA un saloncito con puerta a la calle. Portal, cocina y servicios sanitarios independientes, en 12 pesos con luz. Juan Alonso esquina a Concha, al lado de la bodega. A-6 S-1070 11 Feb.

SE ALQUILA en Velázquez y Concha una casa de altos y una casa de bajos, compuestas ambas de sala, saleta, tres habitaciones, baño y cocina. Informes Ramón Fernández. U-1157. A-6 4881 9 Febrero

SE ALQUILAN en la calle Fábrica esquina a Enna, Luyanó, dos casas modernas, altas, con todas las comodidades, ventiladas y muy cómodas propias para modesta familia. Las llaves e informes en la letra A, bajos.) Telfs. X-1609 y A-3131 A-6 4619 8 Febrero

MUNICIPIO y Rosa Enríquez, Luyanó. Dos bonitos altos. Sala, comedor y tres cuartos, baño completo y cocina. Llave e informes el bodeguero. Son baratas. A-6 5410 8 Febrero

ROSA ENRIQUEZ y Pernas, una cuadra tranvías, casa nueva. Portal, sala, comedor, 2 habitaciones, baño completo, cocina y demás servicios. Precio de situación. Llaves bodega. A-6 4994 8 Feb.

LUYANO. Santa Felicia 1, entre Luco y Justicia. Se alquilan casas independientes, acabadas de fabricar, a 13 pesos. Informes Ramón Guarro. Telf. A-6041. A-6 4311 8 Febrero

A7. Regla y Guanabacoa

SE ALQUILA la casa Máximo Gómez número 46, segundo piso, acabado de fabricar, con todo a la moderna, baño intercalado con agua fría y caliente, con 5 cuartos y servicio criado. Precio: 50 pesos. Informes: Máximo Gómez 51. Teléfono M-06-5084, Guanabacoa. A-7 5820 14 Febrero

A8. Marianao

SE ALQUILA una casa con portal, sala, dos cuartos, cocina, comedor, baño, patio y un local para carnicería. Informan: Miramar y O'Farrill, bodega. Reparto Columbia. A-8 5464 10 Febrero

ALQUILO \$20.00 casa nueva mampostería. Sala, comedor, 2 cuartos, cuarto baño, pegado a Gral. Lee (Marianao), ómnibus por la puerta calle Santa Rosa entre Núñez e Iglesia. Informes Aguiar 72. A-7672, A-3154. (A-8) 5690 9 Febrero

EN \$25.00 ALQUILO en la Sierra, tres cuartos, comedor, local para garage con mucho terreno. Calle A entre 10 y 8. (A-8) 5762 8 Febrero

EN \$25.00 ALQUILO en Almendares jardín, portal, sala, dos cuartos, baño completo y traspatio. Calle I y 16. A-8 5763 8 Febrero

SE ALQUILAN los magníficos altos modernos de Porvenir 85, entre Santa Catalina y Avenida de Acosta, a dos cuadras del tranvía de San Francisco. Tienen recibidor, sala, cuatro magníficas habitaciones con su baño completo intercalado con agua caliente, comedor al fondo, cuarto y servicio de criados y cocina. Agua abundante, nunca falta, pues tiene tanque y motor. La llave en los bajos. Informan: Teléfono F-2080. Alquiler mensual: 48 pesos. A-8 5590 12 Febrero

SE ALQUILA chalet de un piso en el Reparto Almendares frente al parque Japonés, calle C esquina a 16, con jardín, portal, sala, comedor, hall, tres hermosas habitaciones, buen baño, cuarto y servicios de criados garage. La llave en la bodega de 14 y B. Informan: teléfono U-3805. A-8 S-891 11 Febrero

A10. Casas de Apartamentos

EDIFICIO MONTE Y AGUILA

Apartamentos para familias con 2 y 3 cuartos; sala, comedor y baño completo y cocina; todos independientes y modernos, agua abundante. Precios módicos. Monte y Aguila. Peletería "Cadete". A-10 S-865 14 Febrero

APARTAMENTOS. Paula No. 12 modernas. Casitas independientes con todo confort. Dos habitaciones, sala, saleta baño de lujo y todas comodidades. Brisa. Informa: encargado. Tel. F-4992. (A-10) 5333 14 Febrero

AMARGURA 80. En el edificio Suárez se alquila un apartamento moderno y ventilado, con baño intercalado y servicio para criados. Hay elevador e incinerador para la basura. Informes en Amargura 63. (A-10) 5308 10 Febrero

\$40 PLAZA DEL MAINE \$44

Por tranvía Línea y M. Pisitos independientes: sala a la calle, tres habitaciones, baño intercalado, cuarto y baño criada, cocina gas y comedor al fondo, ambos salida independiente. Gran edificio "Maine Apartments", elegancia, ventilación, orden. Familias escogidas exclusivamente. M y 13, entre Calzada, Línea y Malecón. Frente al parque más suntuoso de América. Esquinas \$50 y \$55. Hay amueblados y garages. (A-10) S-922 2 Mayo

FURNISHED APARTMENTS

2, 3 4 rooms, kitchen bath maid service linen silver dishes monthl rates. Mrs. Carter. Edificio Gómez, Morro y Genios, Manzana de Gómez núm. 314. M-7374 y A-8987. A10 4154 11 Feb.

DEPARTAMENTOS. Con sala, comedor, tres habitaciones, baños y servicios de criados y elevador día y noche. Edificio Pedro Morales Santa Cruz, San Lázaro y calle N. Teléfono U-3105. (A-10) 4957 8 Febrero

COLON números 16 y 18, esquina a Consulado. Se alquila la esquina baja y apartamentos altos casa moderna, con elevador. Portero. Informan: teléfono F-1333. (A-10) 4959 9 Febrero

B OTROS ALQUILERES

B-1.—Departamentos.
B-2.—Habitaciones.
B-3.—Locales para comercio.
B-4.—Muebles y enseres.
B-5.—Instrumentos de Música.
B-6.—Automóviles.
B-7.—Varios.
B-8.—Solicitud de alquileres.

B1. Departamentos

\$14. \$16, \$18. DEPARTAMENTOS con dos habitaciones, servicios independientes, cocina y luz. Paseo 273. Vedado. Teléfono A-2402. (B-1) 5269 14 Feb.

EN 35 PESOS. El departamento de Lamparilla 34, con entrada por Cuba, entre Lamparilla y Obrapía. Abierto de 8 a 10 a. m. Teléfono I-2478. B-1 S-1137 10 Febrero

CALLE CUBA número 24. Se alquilan apartamentos modernos, muy baratos, frente al nuevo Malecón. B-1 5773 22 Febrero

VEDADO. Alquilo departamentos baratos, dos cuartos, comedor y todos los servicios, incluso luz. Pueden verse a todas horas. Razón en 12 No. 198, entre 19 y 21. B-1 5573 11 Febrero

SE ALQUILA un departamento de tres habitaciones con balcón a la calle. Tiene lavabo, luz y entrada independiente. Monte 309, entre Rastro y Belascoaín. B-1 5602 9 Febrero

SE ALQUILAN en O'Reilly 5 entre San Ignacio y Cuba dos departamentos dobles unidos o separados, agua corriente y buen servicio, comida especial si la desean, apropiados para matrimonios o a hombres solos con o sin muebles. B-1 5698 12 Febrero

COMO HUESPEDES se alquila un departamento con vista a la calle, lavabo corriente, baño, con o sin muebles, con muy buena comida. A persona de moralidad, en casa de familia decente. Módico precio. Virtudes número 137, altos. B-1 S-1073 8 Febrero

MONTE, 68, ALTOS

Entre Indio y San Nicolás, el nuevo dueño alquila espléndidos departamentos con balcón a la calle e interior; también hay juntas o separadas muy frescas habitaciones para familia y hombres solos. Agua abundante, luz. Se exige moralidad. Precios de situación. Véalas. B-1 5412 11 Febrero

EN 35 PESOS. El departamento de Lamparilla 24, con entrada por Cuba, entre Lamparilla y Obrapía. Abierto de 8 a 10 a. m. Teléfono I-2478. B-1 5444 13 Febrero

APARTAMENTO de dos habitaciones con buen baño nuevo, se alquila a personas decentes, buena casa. Amistad 98 entre San José y Barcelona. B-1 5320 8 Febrero

AGUILA 311

entre Misión y Esperanza se alquila un departamento con vista a la calle en 30 pesos, cómodo y moderno. Informes en la misma. F-1159. B-1 5212 8 Febrero

POCITO Y DELICIAS

Departamentos de dos habitaciones a diez y doce pesos. Están a una cuadra de la Calzada. Llaves e informes en la bodega. B-1 4786 8 Febrero

PALACIO AYESTERAN

Ayesterán No. 8, se alquilan departamentos con sala, cuarto, comedor, baño completo, hay luz toda la noche. Muy baratos. Informan U-2412. (B-1) S-793 10 Febrero

PALACIO LA AURORA

Oquendo No. 24. Se alquilan departamentos con sala, cuarto, servicio independiente, luz toda la noche. Informan U-6908, (B-1) S-794 10 Febrero

B2. Habitaciones

SE ALQUILA una habitación, vista a la calle, en casa de matrimonio de toda moralidad, casa moderna, llavín, luz, con su baño. Luz No. 19-A, entre Damas y Cuba. B-2 5267 8 Febrero

ALQUILO habitación en \$10, en casa de familia. O'Farrill No. 79, Loma del Mazo, Víbora. B-2 S-1136 10 Febrero

ALQUILO dos grandes habitaciones juntas o separadas, con lavabo, casa particular y tranquila. San Nicolás 73, bajos, entre San José y San Rafael, Galcerán. B-2 5767 10 Febrero

HABITACION grande, propia para familia o para hombres solos, buen baño. Angeles 16, altos. 15 pesos. B-2 5793 9 Febrero

SE ALQUILA una hermosa habitación con balcón a la calle y lavabo de agua corriente. Informan en El Brazo Fuerte. Galiano núm. 132. B-2 S-1078 11 Febrero

AGUIAR 47 cerca de oficinas y paseos se alquilan habitaciones amuebladas desde 10 pesos con comida desde 30. (B-2) 5745 8 Febrero

SE ALQUILA una habitación, propia para matrimonio, en Mercaderes 33, precio: \$12.00, a personas de moralidad. Hay pocos vecinos. B-2 5637 8 Febrero

A UNA CUADRA tranvías, casa de familia decente, alquilo dos hermosas habitaciones, muy claras y frescas, con o sin comida. Precio módico. Lealtad 64, altos. B-2 5417 9 Febrero

SE ALQUILAN tres habitaciones juntas o separadas, muy baratas. Cristo, 22. B-2 5458 8 Febrero

HABANA 206, casi esquina Mercedes. Se alquilan habitaciones altas y una con balcón a la calle, muy frescas y vistosas. B-2 5438 8 Febrero

VEDADO. Se alquilan habitaciones de 8 a 18 pesos. Calle L número 117, entre 11 y 13. B-2 S-1018 13 Febrero

DESAMPARADOS 82 entre Compostela y Egido, se alquilan habitaciones a 8, 10 y 12 pesos, informan en la misma el encargado. (B-2) 5068 8 Febrero

VEDADO. Se alquilan habitaciones amuebladas para una o dos personas, en lugar céntrico. Se hablar inglés. Precios moderados. F-2221. B-2 5249 11 Feb.

SE ALQUILA habitación, balcón a la calle amueblada, ropa de cama, limpieza, luz, teléfono, se da barata. A matrimonio sin niños u hombres solos. Obispo 82 altos, entrada por Villegas, teléfono M-9687. B2 5531 9 Feb.

AVISO IMPORTANTE

Se alquilan habitaciones nuevas para empleados o empleadas con servicio y agua corriente muy ventiladas desde \$7 a \$11. Compromiso núm. 5 1|2, entre Rosa Enríquez y Blanquizal. B2 5537 9 Febrero.

SE ALQUILA en Galiano y Trocadero, altos del Bar, una habitación con balcón a la calle. Informes Ramón Fernández. U-1157. B-2 48882 10 Febrero

SE ALQUILAN hermosas habitaciones con balcón a la calle a una cuadra de Universidad, en Mazón No. 31 esquina a Valle, informan en la misma. B-2 5137 8 Febrero

A SEÑORA sola u hombre solo se alquila una habitación en San Miguel 165, 3er. piso. (B-2) 5182 9 Febrero

SE ALQUILAN espléndidas habitaciones a hombres solos o matrimonio sin niños, a precio de situación. Acosta No. 32 bajos. B-2 S-945 16 Febrero

SE ALQUILAN habitaciones de 8 a 16 pesos; no falta el agua. Casa de moralidad. Empedrado, 31. B-2 4818 16 Febrero

SE ALQUILA una habitación con vista a la calle, y 2 en la azotea juntas o separadas. Calle 11 esquina a E, altos de la bodega. F-5175. B-2 S-867 8 Feb.

MARQUES González No. 1 A, entre Neptuno y San Miguel, alquilo habitaciones a \$8 y \$9 y \$10 con luz toda la noche. (B-2) 3840 9 Febrero

EN O'REILLY 88 altos. Se alquilan habitaciones para hombres solos, señoras y también para matrimonios sin niños. B-2 4758 8 Febrero

EN MERCADERES 9, ALTOS

Casi esquina a O'Reilly, casa moderna, se alquilan a precio de situación magníficas habitaciones con luz eléctrica y lavabo con agua corriente. Casa de moralidad. Telf. M-6173. B-2 E-222. Indf. 26 Enero

SE ALQUILAN

Amplias y frescas habitaciones en Reina y Belascoaín, altos del café. Informan: teléfono M-4259. B-2 S-403 13 Feb.

B3. Locales para Comercio

PUNTO comercial. Cuba 87 entre Santa Clara y Luz. Gran frente. Doctor Fernández. M-2602. B-3 4702 15 Febrero

SE ALQUILA para comercio el Bazar Campoamor. Neptuno número 29. Informa Ruisánchez. Telf. A-2024 B-3 S-1124 10 Febrero

SE ALQUILA un local de 598 metros, estando su mitad cubierto y con dos cuartos y servicios, propio para carpintería o depósito, en la calle de Príncipe (11). Atarés. Informan: I-5936. B-3 S-1135 10 Febrero

LOCALES espaciosos para comercio, se alquilan en Monte y Matadero, al lado del Mercado Unico. Informan: Cristina No. 4-B, bajos. B-3 4848 8 Marzo.

CARNICERIA. SE VENDE

Montada a la moderna, buen barrio, contrato largo, poco alquiler. Informan en la misma. Teléfono I-6460. San Indalecio y Encarnación. B-3 S-1131 22 Febrero

EN 65 PESOS, planta baja, montada sobre columnas, dos grandes puertas metálicas para establecimiento. Compostela 111, casi esquina a Muralla. Informan en el 113. B-3 5635 16 Febrero

LOCAL PARA ESTABLECIMIENTO

Se alquila uno donde siempre hubo mueblería y préstamos, está situado en la calle de Angeles entre Reina y Monte. Informes en Reina 39, entre Angeles y Rayo. "Juguetería". B-3 5655 9 Febrero

FIGURAS 27, cerca de Monte, alquilo muy barato amplio local con columnas y puertas metálicas, propio para comercio, depósito o industria, con 3 habitaciones interiores para familia. Doy contrato. La llave en la misma. Informan: Milagros 32. Telf. X-1905. B-3 5620 10 Febrero

EN ZEQUEIRA y Patria, Cerro, se alquila un local nuevo propio para puesto de frutas, lechería, zapatería o carbonería. Informan: Churruca número 48. Ten en la bodega. B-3 5603 22 Febrero

PARA ESTABLECIMIENTO. Se cede la mitad de un local bonito, en lo mejor de Galiano. Para ciertos giros, pueden aprovecharse las vidrieras y armatostes. Informan: teléfono A-9571. B-3 5455 11 Febrero

LOCAL HERMOSO. Alquilo en lo mejor de la Habana, para industria, comercio, muy barato. Industria 118, entre San Rafael y Neptuno. Dueño en los altos. B-3 5605 16 Febrero

AL COMERCIO. Se alquila la esquina Amistad y San José, en magníficas condiciones. Informan: Perseverancia 25. Telf. A-9996. B-3 5452 9 Febrero

SE ALQUILA una nave de 900 metros en la calle San Felipe esquina a Ensenada. Calle adoquinada. Informan en el taller de maderas de Cristina y Matadero. A-3655 B-3 5565 9 Febrero

SE CEDE la mitad del local en una casa de comercio; bien para modista u otro giro análogo, a sombreros de señora, O'Reilly 90, entre Villegas y Bernaza. B-3 5439-448 16 Febrero

MAGNIFICO LOCAL

Barnet 79, (Estrella). Preparado para almacén de tabaco o cualquier otro giro, industria o comercio, con 500 metros de superficie, lugar céntrico. La llave enfrente. Informes: teléfono A-2839. B-3 5404 20 Febrero

LOCALES propios para fonda, lechería, puesto de frutas, barbería, botica, tienda de ropa. Informan: Belascoaín número 121, sastrería. Teléfono A-2402. B-3 5270 14 Febrero

PARA almacén, industria, comercio, alquilo espléndido local San Ignacio 57 entre Acosta y Luz. \$110. I-1225. B-3 5342 14 Febrero

SE ALQUILA una nave en la calle Damas número 11. Informan: Huerta y Co, Reina número 6. Teléfono A-4880. B-3 S-1020 19 Febrero

EN AVENIDA Santa Amalia, cuadra y media de la Calzada de la Víbora, alquílase hermosa nave de 10x25 metros, mampostería, propia para industria o depósito de guaguas, en \$35 al mes. B-3 5233 14 Febrero

SE ALQUILA, propia para cualquier industria la planta baja de Salud 132 en 60 pesos. Llave e informes Zulueta 36-G. Teléfono A-9266. B-3 5090 13 Febrero

PARA COMERCIO, almacén o industria, se alquilan dos hermosos locales acabados de fabricar. Uno en Aguiar, entre Muralla y Sol, con 450 metros de capacidad y otro en Muralla entre Aguiar y Habana, dispuesto para café, con 200 metros, pudiendo comunicarse por el fondo entre sí. Para informes: J. Barquín, Muralla y Aguiar. Teléfono A-7858. B-3 S-953 11 Febrero

SE ALQUILA una esquina propia para establecimiento: se da contrato. General Cisneros Betancourt y Avenida Apóstol, Reparto Los Pinos. Informan: U-6657. B-3 S-969 11 Febrero

SE ALQUILAN los bajos de San Isidro No. 60. Compuestos de un solo salón, propio para establecimiento de café, fonda u otra cosa análoga. La llave en los altos. Informan Ayesterán No. 1 garage. Tel. U-1129. B-3 S-973 9 Febrero

ALQUILO mejor local de la Habana, 1.400 metros, moderno, para almacén, industria, precio situación. Animas 177, entre Oquendo y Marqués González. Informes allí. Teléfono U-2037. B-3 4962 8 Febrero

SE ALQUILA un local muy grande, para almacén, comercio o cualquier industria, sumamente barato. Bernaza número 29. La llave en el primer piso. Informan: Desagüe y Subirana. Telf. U-6802. B-3 S-993 10 Febrero

ALQUILO un hermoso local propio para un puesto de frutas o carbonería o cualquier giro de comercio informan en San Nicolás, Corrales. Bodega. B3 5469 8 Feb.

BUEN NEGOCIO

Se alquila un gran salón propio para Club, Sociedad o Academia de baile. Lugar céntrico y en magníficas condiciones. Informes: Belascoaín, 5 B-3 S-1089 11 Febrero

PUNTO comercial. Monte 16, entre Angeles y Aguila. Ocho metros de frente. \$100. Doctor Fernández. M-2602. B-3 4703 15 Febrero

¡COMERCIANTES!

Les alquilo una esquina de fraile Nueva en alquiler módico con contrato está bien situada y es propia para cualquier jiro comercial. Informa el señor Díaz O'Reilly 84 teléf. M-4241. (B3) 5543 9 Feb

SE ALQUILA barato un local próximo a los Muelles de la Ward Line, propio para depósito de vinos, pinturas, aceites, etc., etc. Tiene la comodidad de que a todas las horas laborables del día hay en el lugar quien reciba y entregue órdenes y mercancías. Informan: teléfono A-4501, de 7 a 12 y de 1 a 6. B-3 S-894 8 Febrero

PARA INDUSTRIA o almacén se alquila hermosa nave techos de azotea muy clara y fresca, en Desagüe 70, entre Franco y Subirana. Informan al lado. B-3 4629 8 Febrero

SE ALQUILA el hermoso local de Consulado 95 esquina a Animas, propio para establecimiento, prefiriendo botica que siempre existió. La llave en Prado 90. Para informes: Manteca. Cuba, 76-78. B-3 4477 14 Febrero

PUENTE DE Agua Dulce, alquilo un hermoso local, propio para establecimiento, en 25 pesos. Jesús del Monte 120. Informan en el mismo. B-3 4641 8 Febrero

LOCAL esquina más de 70 metros cuadrados propio ferretería, locería, mamparería, carpintería, marmolería, etc., etc., accesoria anexa. Aguila y Virtudes. Llave e informes Bodega de enfrente. Teléfono M-4962. B-3 5017 10 Febrero

PAULA, 50

Se alquila el bajo para industria o comercio. Informan en la misma. B-3 4334 8 Febrero

SE ALQUILA para almacén o industria la hermosa planta baja de la casa Paula número 12, cerca de los muelles y con más de 400 metros Informan: Telf. F-4992 B-3 3647 8 Febrero

SE ALQUILA una casa barata y se da contrato con vida propia, frente al paradero de la Habana Central por donde pasan todos los trenes que pasaban por el Puente de Agua Dulce, propio como para bodega. Cafe, Fonda, y Ferretería. López y Hno. Cienfuegos 37, teléfono A-2034. B3 S812 12 Feb

NAVES Y PARCELAS con chucho propio en el corazón de la ciudad. Al lado del Reformatorio de Aldecoa, se alquilan baratísimas, magníficas naves y parcelas de terreno con acceso al Chucho "Neófito" Informan: J. Cortada y Co., S. en C., Apartado 627. Teléfono I-6593, Habana. B-3 3510 23 Febrero

SE ALQUILA una hermosa nave y una esq. para establecimiento con vivienda en Benjumeda y Subirana. Informan FO-1787. B3 S820 12 Febrero.

B7. Varios

DISFRACES desde un peso en casa de Celestino, Virtudes 67, esquina Galiano, al lado de la botica, abierto toda la noche. Teléfono A-2492. B-7 5563 16 Febrero

HORNOS de cal, Vedado, se alquilan, informarán Manzana de Gómez 206. B7 5482 20 Feb.

C COMPRAS

C-1.—Casas.
C-2.—Solares.
C-3.—Establecimientos.
C-4.—Automóviles y accesorios.
C-5.—Maquinaria y Accesorios.
C-6.—Muebles y Prendas.
C-7.—Instrumentos de Música.
C-8.—Animales.
C-9.—Fincas Rústicas.
C-10.—Objetos varios.

C5. Maquinaria y Accs.

AUTO CLAVE

Compramos una que esté en perfectas condiciones para uso. Sardiña y Hno. S. en C. Máximo Gómez (Monte) 459 y 461. C-5 5742 11 Febrero

C6. Muebles y Prendas

MUEBLES A PLAZOS Y EN ALQUILER

Compramos toda clase de muebles finos. También hacemos cambio. Llame al teléfono U-5820. La Comercial, Neptuno número 153, entre Escobar y Gervasio. Las ventas para el campo no pagan envases. C-6 S-936 2 Marzo.

COMPRAMOS Y EMPEÑAMOS

Prendas de oro y brillantes, muebles de todas clases si son modernos. Victrolas máquinas de escribir, mantones de Manila, ropa de caballero moderna, baúles y maletas, también hacemos cambios. La Confianza. Suárez 7. Telf. A-6851. C-6 S-1099 21 Febrero

PARA VENDER bien sus muebles y prendas de oro viejo llame al teléfono M-2893. C-6 S-259 9 Feb.

A-9205. COMPRO muebles de casa y oficinas, archivos, máquinas escribir y Singer, ropa de caballero de hilo y mantones, prendas de oro y brillantes. Damos dinero sobre las mismas a módico interés. El Volcán, Factoría 26. A-9205. C-6 5401 28 Febrero

ALGO QUE INTERESA

La Compañía préstamos Cuenllas, compra prendas de oro, plata, platino, antiguas o rotas y piedras finas. Se hacen préstamos sobre joyería a un interés insignificante. Aguila y Trocadero. Tel. M-2186. (C-6) S-275 8 Febrero

C7. Instrumentos Música

COMPRO pianos y pianolas si no tienen comején. Negocio serio y en el acto. Tel. M-3040. (C-7) 5380 19 Febrero

C8. Animales

COMPRO UN carro y un mulo propio para la venta de frutos menores. Calle 17 número 607, entre 28 y 30. (C-8) 5589 9 Febrero

C10. Objetos Varios

COMPRO toda clase de ropa de uso, pago buen precio. Avise al A-3935. (C-10) 5730 9 Febrero

D VENTAS

D-1.—Casas.
D-2.—Solares.
D-3.—Establecimientos.
D-4.—Automóviles y Accesorios.
D-5.—Maquinaria y Accesorios.
D-6.—Muebles y Prendas.
D-7.—Instrumentos de Música.
D-8.—Animales.
D-9.—Fincas Rústicas.
D-10.—Objetos Varios.

D1. Casas

GANGA. SE vende en 4.500 psos, al contado, a plazos o admitiendo una parte, la casa San José número 49, entre Luz y Altarriba. Tres cuadras de la Calzada de la Víbora y próxima a la Iglesia, con portal, sala, saleta, tres grandes habitaciones, más tres al fondo y hermosa cocina, toda de mampostería. Aguila No. 239. D-1 5803 13 Febrero

SE VENDE atractivo Bungalow, fabricación mampostería, sala, saleta, tres cuartos, baño, comedor cocina, cuartos criados, gran portal y garage. Ave. 5ta. entre 11 y 12, Ampliación de Almendares. D-1 4830 8 Febrero

VENDO MI casa. Dos plantas, los bajos preparados para establecimiento. Precio razonable. Informan en la misma, calle Cárdenas 37, bajos, esquina Apodaca. D-1 5795 12 Febrero

VENDO \$400 casa nueva, terreno pagado. Mantilla, Reparto El Moro. Informan en el colegio. D-1 5607 10 Febrero

SE VENDE una casa acabada de construir, con su fabricación toda de 1ra., con techos monolíticos y bien situada, en el Reparto Lawton, con jardín, portal, sala, 2 cuartos, cocina y baño en \$3.000. con facilidades en el pago. Informa Sr. Delfín Vázquez, 10 de Octubre 629. Telf. I-6569, a todas horas. D-1 5576 9 Febrero

SE VENDE una preciosa casa compuesta de jardín, portal, sala, hall, 3 habitaciones, baño intercalado, comedor y cocina. Informa su dueño en la misma. Luis Estévez número 115, a una cuadra del tranvía de Santos Suárez. Telf. I-4771. D-1 5572 11 Febrero

GANGA: con tranvía por la puerta cerca de la calzada Jesús del Monte, chalet de cantería con cuatro cuartos, sala, comedor, garage, dos cuartos de criados, etcétera. \$14.500. FO-1967. D-1 5759 8 Febrero

EN LA SIERRA gran terreno con fabricación al fondo \$1.500 contado; el resto se paga por sí mismo. FO-1967. (D-1) 5761 8 Febrero

OPORTUNIDAD en Santo Suárez chalet de esquina con cinco cuartos, sala, saleta y comedor, garage y dos cuartos criados; fabricación moderna, 450 metros, \$12.500. Muy poco contado. FO-1967. (D-1) 5760 8 Febrero

\$17,000 TRES PISOS

Vendo moderna casa de tres plantas situada a una cuadra de Carlos Tercero en 17,000 pesos. Tiene cada piso: sala, recibidor, comedor, tres cuartos, baño intercalado, cuarto de criados y servicios. Renta cada piso 50, 60 y 70 pesos. Señor Nonell. Cuba 25 altos. M-9244. (D-1) 5726 11 Febrero

COLUMBIA CHALET \$10.00 VARA

Vendo un Chalet lujoso situado en media manzana de terreno que tiene 2,200 varas dando a tres calles y a media cuadra del tranvía. Todo se vende a 10 pesos la vara. Es un regalo. Señor Nonell. Cuba 25 altos. Teléfono M-9244. (D-1) 5727 11 Febrero

EN ZANJA. Próximo a Campanario, acera buena, en \$38.000 edificio tres plantas lo más moderno, ocupado bajos comercios. Tiene frente 12 metros, no afectándole nada plan Obras Públicas. Renta cerca \$400. Es una magnífica inversión de oportunidad. Benítez. Lagunas 115 por Belascoaín, 12 a 3. D-1 5666 9 Febrero

SE VENDE una casa en Santo Suárez calle de Paz, de portal, sala, recibidor, comedor, 3|4 bajos y dos altos, cocina baño intercalado completo, hall y garage regalada \$8.500. Teléfonos I-1856, A-1988.

Para renta 6 casas modernas 420 metros todo fabricado, renta \$110.00, en la calle de Gómez, una cuadra de la doble línea, regalado en \$10.000. Teléfonos I-1856, A-1988. D-1 5654 9 Febrero

VVENDO 2 casitas modernas en Luyanó, juntas o separadas, en \$6.500 las dos. Informan: Santa Emilia número 110. Telf. I-3269. D-1 S-1104 9 Febrero

SE VENDE una casita en Santos Suárez. Se compone de jardín, portal, saleta, dos cuartos, cocina y baño, en \$3.200. A. Guerra. A-7712. D-1 5643 16 Febrero

VENDO UNA casita en el Cerro, moderna, en \$2.600. Es una ganga, se puede dejar algo en hipoteca. Telf. I-3269. D-1 S-1105 9 Febrero

VENDO mi casa de \$7.000.00. en 5.000, pudiendo dejar parte en hipoteca. Véame. Chacón, Amargura 69, bajos. D-1 5692 10 Febrero

URGE la venta de dos casas de mampostería en solar que mide 1,350 metros, hace esquina a la línea de carro y a una cuadra del paradero, todo cercado de mampostería, se dan baratas por tener que embarcar. Informan Villegas 74 principal, de 11 a 1 y de 5 a 7. D-1 5681 14 Febrero

COMPRE TERRENO Y LE REGALO CASA DE \$14.500

Vendo en la Ampliación Mendoza cerca del Cine Méndez, una regia casa; es puramente para una persona de gusto; su estilo como su decorado, sus trabajos de masilla y sus pisos, es algo que difícilmente se encuentra en la Habana; el frente es en rústico. Con entrada de mármol, a la brisa; portal; recibidor; sala; 5 cuartos de 4x4; hall al centro; dos baños, pero qué baños; comedor al fondo, qué lujo de comedor, con pinturas en oro. Cocina con calentador; pantry; todo azulejeado de primera; lavaderos con terraza, garage, cerca de mil varas de terreno, como 500 de traspatio; el terreno, en el sitio que está, vale \$15 la vara; yo le doy terreno y casa en \$14,500; doy facilidades de pago. Vea esta casa en la seguridad que hace negocio; la llave y trato en San Julio 72, entre Zapotes y Santa Emilia. Villamarín. Tel. I-3608. D1 5579 8 Febrero

VEDADO. En la calle 11, próximo a G, vendo espléndida casa moderna de dos plantas, techos monolíticos, \$1.300 metros de terreno, garage, etc. Precio: \$40.000. Informa: G. del Monte. Habana 82. A-2474. D-1 5609 8 Febrero

CASA CAMPANARIO, cerca Belascoaín, tres plantas, sala, saleta, 3 cuartos, baño intercalado, cuarto servicio criados. 8x24. \$17.000. Galiano 101, altos, departamento 13, de 11 a 2. D-1 5453 10 Febrero

VENDO o cambio mi propiedad rentando 300 pesos por una en calzada que tenga no menos de 400 metros que sirva para industria hago negocio en el acto, mi casa, su precio es \$43.000 esquina 1.500 varas todo comercio fabricación de primera informes en la panadería, Primera de Cristina, 38, García, teléfono X-2607. De 7 a 9 de la noche. (D1) S1088 11 Feb.

CASA Churruca, Cerro, vendo barata, tiene portal, sala, saleta, tres cuartos cocina, servicios, patio y gran traspatio. Dueño Campanario 28 altos. Teléf M-7329. (D1) 5540 10 Feb.

SE VENDE una casa de madera y tejas compuesta de 3 cuartos; sala comedor y patio. Pasaje A núm. 9, entre 6 y 7. Buenavista. D-1 5304 13 Febrero

SE VENDE o se cambia una casa en la Calzada de Jesús del Monte, por una casa en el Vedado. Se aceptan proposiciones. Informan: F-3033. D-1 S-1038 14 Febrero

SE VENDE

Sin corredor, espléndida casa particular planta baja, 365 metros superficiales, punto céntrico barrio de Santa Clara, acera brisa, propia también para industria o comercio. Se da barata. Informan Cuba 122 de 2 a 6. D-1 5272 9 Febrero

GANGA

Se venden en el reparto "Vieja Linda", frente al Sanatorio "La Esperanza", dos casas con mil metros de terreno. Una es de ladrillo y la otra de madera. Tienen pisos de mosaico y techos de teja francesa y servicios sanitarios modernos. Una está alquilada para bodega y la otra para escuela y rentan \$70 mensuales. Se dan en \$5.000 y se hace negocio por \$3.000 al contado y el resto en plazos cómodos. Informa Leovigildo Lombardía, en Jesús María No. 71. D-1 5224 19 Febrero

LUJOSO CHALET REPARTO ALMENDARES

Vendo por embarcarme un hermoso chalet con 15 varas de frente por 45 de fondo, con doble línea de carros por su frente; su construcción toda citarón; resistente para tres plantas, costó \$23.000; lo doy precio de situación: en \$17.500 para hacerse negocio dando de contado \$5.500 y resto de lo que quede al 8x100; tiene jardín, portal, sala, recibidor, un bonito hall, amplios dormitorios, dos lujosos baños, un lujoso comedor, garage y cuarto de chauffeur, para verlo y llaves diríjanse a la calle 9 y 12, Reparto Almendares, Marianao, oficina de Dumas y Alpendre. FO-1821 D-1 5264 9 Febrero

CHALET EN GANGA. EN LO MEJOR DEL REPARTO ALMENDARES

Con línea por el costado, se vende un chalet acabado de terminar con garage, sala. hall de 2 metros de ancho, 4 cuartos, comedor amplio al fondo. lujoso baño de 3x3.60, pantry, cocina y servicios, patio y traspatio. Precio de situación. Se dan facilidades. Dumas y Alpendre, calle 9 y 12. Reparto Almendares. Marianao. F-1921. D-1 5263 9 Febrero

INTERESADO en casa de dos plantas. Radio Belascoaín-Galiano-San Miguel mar. Trato únicamente con propietario. Doreste O'Reilly 9 1|2, esquina Cuba, altos café. (D1) 5498 12 Feb.

SE VENDE una casa en Misión número 110, con sala, comedor, 3 cuartos, cocina y servicios. Mide 8x25.3|4 varas. Informan: 10 de Octubre número 45. D-1 S-1033 8 Febrero

SE VENDE en \$6.500 una casa en la calle Rabí No. 50, a una cuadra de la calzada Jesús del Monte; mide 186 metros, compuesta de 5 habitaciones, sala, saleta, comedor, patio, servicio doble y baño intercalado, garage, portal y escalera amplia a la azotea. Informan: carnicería de Ramos, Plaza del Polvorín teléfono F-1346. D-1 4898 11 Febrero

SE VENDE. En lo mejor de la Avenida Santa Catalina, entre Saco y Luz Caballero, un lote de 1.614 varas, a 5 pesos la vara. Oferta por pocos días y trato directo, sin corredores. Informan: Edificio La Metropolitana, 636 y 638. D-1 5298 11 Febrero

SE VENDE en 700 pesos una casa de madera con portal, sala, 3 cuartos, comedor, cocina y garage. Mide 300 metros de terreno en el Reparto Tamarindo, (Mantilla). Informan en la bodega de Dionisio Pérez, carretera del Lucero. (D-1) 5229 9 Febrero

OPORTUNIDAD. Neptuno, 2 plantas, moderna, 6x20, \$13.000. Neptuno, 262 metros, 2 plantas, comercial, \$45.000. Muñiz, Aguila, 70. M-3554. Referencias a satisfacción. D-1 S-951 9 Febrero

VENTA de ocasión. Casa de esquina en Zanja e Infanta más de 650 metros de terreno edificado y varias accesorias. Precio de situación. Informan en la Peletería La Exposición. Manzana de Gómez. A-3234. D-1 5018 10 Febrero

INVIERTA BIEN su dinero, dos bonitas casas de mampostería, con portal y dos ventanas, sala y dos cuartos, patio y comedor, baño azulejeado, con bañadera cocina, una 2.000. 500 y otra 3.000 pesos. Llame F-2855. D-1 S-995 8 Febrero

POR EMBARCAR su dueño se vende un bonito y nuevo chalet estilo Renacimiento español, en la calle de Paseo. Vedado. Jardín, portal, garage, dos patios, cocina de gas baño intercalado, agua caliente y fría sala cerrada recibidor, vestíbulo, sala de comer al fondo, 4 cuartos, cuarto y servicio de criados. Llame F-2855. D-1 S-996 8 Febrero

GANGA. CASA VIEJA

Se vende una nave y su terreno de 6 mts. por 33 mts. en \$7,000.00. Ingeniero Díaz. O'Reilly 40. Teléfonos M-7058 y M-9650. D-1 4360 8 Febrero

GRAN CASA A PAGAR CON EL ALQUILER

En la Avenida 5a. entre 12 y 13 del Reparto Ampliación de Almendares con jardín, portal, sala, comedor, lujoso baño cuatro habitaciones, closets, pantry, cocina, cuarto y servicio para criado, garage, cuarto para chauffeur, lavadero, gran patio. Precio: \$13.900.00. Entrada \$3.500.00 resto a \$80.00 mensuales. Ingeniero Cristóbal Díaz. O'Reilly 40. Teléfonos M-7058 y M-9650. D-1 4358 8 Febrero

VENDO casa en Reparto La Esperanza nueva y con todas comodidades, \$1.000 contado y \$25.00 mensuales hasta completo de \$2.600, mucho terreno. Su dueño Tel. M-3049. (D-1) 4566 14 Febrero

SE VENDEN sin intervención de corredor las modernas casas de dos plantas Pérez 11 y 13, entre Concha y Juana Alonso: están pintadas de verde. I-2484. D-1 E-1181 Indf. 5 Jul.

D2. Solares

GANGA AMPLIACION DE ALMENDARES A \$2.75 VARA

Se vende solar de 15 varas por 47 en Avenida 9 entre las calles 9 y 10, a media cuadra de los carros. Ingeniero Díaz. O'Reilly No. 40. Teléfonos M-7058 y M-9650. D-2 4359 8 Febrero

EN EL REPARTO Los Pinos, en la calle Aldabó entre Finlay y Cisneros Betancourt, vendo magnífico solar de 45x12.75 varas, con una casa; más barato que la compañía, y se regala la casa. José Sánchez. Teléfono X-1314. D-2 S-1134 10 Febrero

SE VENDE, Reparto El Rubio, Avenida de Acosta, Víbora, solar número 3, manzana número 4, con un total de varas 9-87-97. Obrapía No. 1, café. D-2 S-1123 16 Febrero

SE VENDE un solar de esquina Reparto Almendares, 9 y 18. Mide 20x40 metros, a una cuadra del crucero de la Playa, a \$8 vara. Informan: Telf. F-1862. D-2 5771 17 Febrero

SE VENDEN dos solares de 10x50 metros de centro en Juan Delgado entre E. Palma y Ave. Libertad, en la Víbora, a \$7 metro. Informan: F-1862. D-2 5772 17 Febrero

SE VENDE un solar calle 13 entre Diez y Doce, casa antigua. Informan: teléfono A-2906. D-2 5786 10 Febrero

TERRENO EN ganga en el Vedado, a media cuadra de 23, a 8 pesos vara. Se vende una parcela, mide 13.65 por 58.96. Se puede dejar en hipoteca \$4.350 por 5 años. Informa su dueño: José Montaner, en 23 y 24, teléfono F-6066. F-2 5277 14 Febrero

SE VENDE un solar en la hermosa calle 12, Ampliación de Almendares, a una cuadra del Parque y del tranvía, entre dos chalets, a \$6.50. A. Guerra. A-7712. D-2 5644 16 Febrero

SE VENDE un solar en la calle O'Farrill entre Goicuría y Juan Delgado. Mide 12x58, a \$1.50. A. Guerra. A-7712. D-2 5645 16 Febrero

BUEN NEGOCIO

Vendo un solar en la calle Santa Ana número 47, por no poderlo atender, con 26 cuartos, construcción de madera en \$15.000. Está rentando \$280.00 mensual. Una casa mampostería Pérez y Reforma, \$4.000; una casa Aguila No. 25, en \$5.000; una casa Reparto Buena Vista en Pasaje y B, en \$1.500. Para informes: Julián Asas. Teléfono M-7889. D-2 5558 21 Febrero

SE VENDE una parcela con 2 cuartos de mampostería, techo de azotea, entregado de \$450 y lo doy en \$850. Pasaje E, entre 6 y 7 número 2, Buena Vista. D-2 5551 9 Febrero

SE VENDE un hermoso solar en la calle Línea entre I y J, Vedado. Informan en Lealtad 99. Telf. U-4686. D-2 5622 16 Febrero

SE VENDE solar de 10 varas de frente por 41 de fondo, calle Tejar número 6, entre 15 y 16, Reparto Lawton. Hay fabricado en él dos cuartos de mampostería y cuatro de madera con servicios sanitarios. Informes en la misma de 8 a 10 a. m. y de 3 a 6 p. m. D-2 5598 10 Febrero

SE VENDE un solar con dos casas de madera; mide 10 de frente por 60 de fondo. Gana \$40.00. Lawton número 16, pegada al carrito entre Concepción y Dolores. Informan: Jesús del Monte No. 45. (D-2) S-1032 8 Febrero

¡MAGNIFICA OPORTUNIDAD! EN 23, VEDADO

Le vendo de \$10 a \$13 vara la medida que usted solicite, también en las calles 20, 21, 22, 24 y 26, con grandes facilidades de pago. Informa su dueño: Dr. Aranda y M. Sañudo, Mercaderes 9, Depto. 3, de 10 a 12 a. m. Teléfono M-6173. D-2 E-223 Indf. 26 Enero

VEDADO. Se vende un solar en la calle A entre 35 y 37, propio para una industria. Informes en el mismo o teléfono I-7723. D-2 4804 16 Febrero

VIBORA. Se vende un solar de 800 metros, esquina Avenida Chaple y O'Farrill, a 7 pesos metro. Informan: teléfono I-3957. D-2 S-772 10 Feb.

SAN LAZARO dos parcelas de 6x17 metros, ideal para fabricar. Dueño, Campanario 28, altos, teléfono M-7329. (D2) 5541 12 Feb.

A 200 METROS DE INFANTA

Nueve mil varas, con chucho de ferrocarril, otros lotes a 50 y 100 metros de Infanta. Facilidades pago. Informa Tavel. F-6252 y U-1710. D-2 S-944 2 Marzo

VEDADO, A 26 PESOS

21 entre C y D, acera sombra llano, con 22.65x50. 1124.91 metros. Facilidades pago. Informa Tavel. F-6252 y U-1710. D-2 S-943 2 Marzo.

EN SANTA Amalia. Vendo terreno de 9.43 por 31.83 varas. Calle Dolores entre Avenida Santa Amalia y Arnao. Informa: José G. Ibarra, Cuba 49. Notaría Dr. Lamar. D-2 4814 8 Febrero

D3. Establecimientos

BARBERIA. Vendo una barata muy acreditada por estar enfermo en O'Reilly 69 por Villegas. Informan en la misma, de 10 a 12 y 4 a 6. D-3 5812 22 Feb.

SE VENDE una casa de comidas. Informan Monte 20 altos, de 1 a 5 p. m. D-3 5385 8 Febrero

NEGOCIO nunca visto vale 1.000 pesos y lo doy por lo que me costaron los enseres y mercancía estoy enfermo y la regalo al primero que se presente vidriera de tabacos, cigarros, quincalla y billetes, deja más de 100 pesos, libres mensuales y está en manos de dependientes, alquiler 45 pesos con comida, desayuno, luz y cuarto para uno, contrato cinco años, San Lázaro y Blanco, de 8 a 11 y 3 a 7. Pepe. D3 5401 10 Feb.

16.000 PESOS. Gran barra víveres, vidriera tabacos, gran punto, 12 mil pesos. Bodega cantinera, Vedado, 11.000 pesos, superior tienda mixta en Calzada. Contado y a plazos, también casas en pago. Informes: teléfono U-1802. D-3 4995 10 Febrero

BODEGA SOLA DE ESQ. \$3.000

Con \$1.500 al contado, el resto con facilidades, mucho barrio, casa para familia, Poco alquiler; 6 años de contrato, en J. del Monte. Informan: Infanta 43. Señor Llenín. D-3 5477 11 Febrero

POR AUSENTARME del país vendo en el mejor punto de la Habana la mejor Casa de Huéspedes, dejando un margen de 300.00 o más pesos, precio con sus fondos \$1.800 y para más informes vean al señor José Seijo en la casa de huéspedes Monte el No. 15. D-3 5334 9 Febrero

ALMACENISTAS DE MURALLA

En lo más comercial de la Calzada de Belascoaín de Neptuno a San José, se cede amplio local con hermosas vidrieras, armatostes, etc., pudiendo interesar el giro que tiene. Informa: Bernardo Pérez, Belascoaín y Lagunas, bodega. 12 a 3. (D-3) 5656 8 Febrero

LINOTIPOS. Vendo o cambio negocio en producción con 4 linotipos. No es imprenta. Se oyen proposiciones. Teléfono M-6146 D-3 5696 10feb

ATENCION. Vendo una fonda, tiene buen contrato, paga poco alquiler, la doy a prueba y la vendo atenido a la venta que hace, informa el dueño en Economía y Apodaca a todas horas, se alquila una vidriera en la misma. (D-3) 5739 9 Febrero

BUEN NEGOCIO, pesos a dos pesetas, se realiza un negocio por valor de 7.000 a 10.000 pesos que su valor es \$30.000. Informa Sr. Bolaño, café Zabala, Consulado y Virtudes, de 12 a 3 p. m. D-3 5632 11 Febrero

TINTORERIA. Se vende por poco dinero. La más bonita de la Habana. Informan: Infanta, 76. D-3 5639 11 Febrero

VENDO Vidriera de tabacos y cigarros, billetes, hace buena venta, se da barata, vendo por no ser del giro, informan en la misma. Inquisidor núm. 25 esquina Luz. D-3 5547 9 Febrero

FABRICA de helados. Se vende en buen lugar, buena venta en la puerta, con facilidades de pago, informan en Egido No. 59. Tel. M-5405. D-3 5651 16 Febrero

VENDO UNA BODEGA REGALADA

muy surtida y vende \$50 diarios, tengo 3 y no puedo atenderla. Informes Arrojo, Belascoaín 50, Café. Tel. U-6805. (D-3) 5711 8 Febrero

BUEN NEGOCIO

Se arrienda o se vende una gran barra con todos sus enseres, por no poderlo atender sus dueños, y una vidriera de tabacos, también este local es apropiado para mesa de billares. Informan Belascoaín No. 5. D-3 S-1112 9 Febrero

VENDO local con contrato, vidrieras y armatostes modernos, sirve para cualquier giro, paga poco alquiler. Informan Reina 107, Sombrerería D-3 5751 21 Febrero

VENDO CASA HUESPEDES

bien situada con todos los adelantos modernos, también cambio por café, cantina o bodega. Informan Salud 1, café, Manuel. (D-3) 5766 10 Febrero

GANGA. Cedo por menos del valor de las existencias casa de modas, el mejor punto, poco alquiler y contrato. Neptuno 157, entre Escobar y Gervasio. (D-3) 5431 15 Febrero

VENDO CAFE

Sin cantina, a la moderna, barrio comercial. facilidades pago, persona trabajadora y honrada, es la mejor oportunidad que puede tener quien desee establecerse, Contrato con curiosos. Informan: café Monte y Antón Recio, Benito. D-3 5237 10 Feb.

OPORTUNIDAD. Por tener que atender otro negocio mayor, vendo una vidriera en el mejor punto de la Habana. Buen contrato y fácil pago. Informa Jaime. Teléfono M-4962. D-3 520 18 Febrero

VENDO MI contrato de arrendamiento de una fonda, por tres años, muy barato, por tener que dejarlo. Informan en San Ignacio y Santa Clara, café. (D-3) 5208 8 Febrero

BODEGA EN CALZADA, \$5.500

Sola en esquina muy cantinera, no paga alquiler, garantizo 25 pesos de cantina. La vendo por enfermedad y doy facilidades de pago. Informes: Oquendo y San Rafael, café, el cantinero. D-3 4650 10 Febrero

SE REGALA una vidriera tabacos cigarros, mejor lugar ciudad, por no poderla atender. Informan: X-1537, de 12 a 1 p. m. 6 p. m. D-3 5580 10 Febrero

PELETERIA. Se realizan todas las existencias de la peletería de Galiano y Animas, y se admiten proposiciones por los enseres de la misma y por el local. (D-3) 5557 14 Febrero

VIDRIERA de tabacos, quincalla, billetes, vendo en lo mejor de la Habana por atender otro negocio, buen contrato, fácil pago Informan Muralla No. 103, 2o. piso, de 7 a 8 y de 12 a 2. S. Lizondo. D-3 S-801 11 Febrero

SE VENDE una gran bodega tienda mixta de mucho porvenir, muy cantinera. Se da a plazos en un pueblo inmediato a la Habana, se da barata. Informan en Suárez No. 59. Teléfono A-1496. D-3 S-698 12 Febrero

LUCAS

EL NOMBRE QUE INSPIRA CONFIANZA

Especialidad en instalaciones modernas y atractivas de Cafés, Barras, Bodegas, Lecherías y demás establecimientos. Enseres sueltos como Sillas de Viena, Mesas de vitrolite, Vidrieras, Neveras, refrigeradores eléctricos. Mostradores y Cantinas.

VENTAS CONDICIONALES

SE ADMITEN ENSERES DE USO COMO PARTE DE PAGO

Avisos a LUCAS VELEZ. Concordia 33. Teléfono A-2451 Habana. (D-3) E-61 8 Febrero

GARAGE y tienda de accesorios, vendo contrato público local moderno 620 metros cerca del Parque Maceo, sin competencia ni posibilidad de ella, punto inmejorable, clientes ídem, completamente lleno y buena venta de gasolina y accesorios, vista hace fe. Informes calle 195, Vedado entre 19 y 21. J. Salvador. D-3 4919 10 Febrero

¿QUIERE COMPRAR UNA BUENA BODEGA?

Aproveche la oportunidad: vendo mi bodega por retirarme del negocio. Sola en esquina y cantinera. Buen contrato y módico alquiler. Admito en pago: propiedad o hipoteca sobre propiedad. Informes Telf. U-6690. De 6 a 10 de la noche. D-3 S-871 9 Febrero

D4. Automóviles y Accs.

SE VENDE un magnífico Packard, cinco mil kilómetros andados. Carrocería de lujo frívoli, cinco gomas nuevas. Se da en la cuarta parte de su valor. Informa Enrique Padilla. Infanta 8. Telf. U-7227. J. L. R.

SE VENDE un automóvil Chandler, de siete pasajeros. Informan: calle 4 número 197, Vedado. D-4 5785 10 Febrero

SE VENDE un Dodge cerrado de reparto muy barato del 27, cambio universal. Informan Obispo 31, panadería. D-4 S-913 8 Febrero

VENDO automóvil Fiat tipo 510; limousine lujoso asientos siete pasajeros de peluche motor 40 caballos seis cilindros, completamente nuevo recorrido unos dos mil quinientos kilómetros habiéndose usado unos cuatro meses. Costó \$7,500.00 lo doy en \$2,000.00. Sólo informo a persona que realmente desee comprar. Su dueño: M. de J. Acevedo. Teléfonos F-3077 y M-9036. D-4 5675 8 Febrero

SE VENDE un magnífico Packard último tipo, se da muy barato, por necesitarlo su dueño. Informan en San Lázaro No. 68 Garage. D-4 5686 10 Febrero

COMO ganga se vende una guagua y una carrocería, informan San Rafael y Espada. U-6732. (D-4) 5723 9 Febrero

VENDO: Un automóvil Ford tipo Sedán cinco pasajeros en magníficas condiciones. Lo doy muy barato y con facilidades de pago. Véame hoy mismo. Belascoaín y Peñalver. Pregunten por Díaz.

Ganga: Regalo una cuña Ford del 26 en muy buenas condiciones. Urgeme su venta. Pablo Díaz, Peñalver esquina a Belascoaín.

Camión para reparto lo doy muy barato y con facilidades. Peñalver y Belascoaín. Pregunten por Pablo Díaz. D-4 5689 9 Febrero

CADILLAC "63"

7 pasajeros, seis ruedas de alambre, pintura nueva, en perfecto estado mecánico. \$1.300.00.

AGENCIA CADILLAC MARINA NUMERO 12. Habana. D-4 E-385 9 Febrero

CAMION "Bessemer" 2 y media, trabajando. Motor continental, gomas nuevas. Se vende por dejar negocios. Informa Miguel. Tel. A-9042. D-4 S-1116 13 Febrero

AUTOMOVILES DE VENTA

Essex touring en perfecto estado \$150 al contado y \$150 a reconocer, pregunten por el Sr. Peza, Obispo 53. D-4 5674 9 Febrero

EXCELENTE oportunidad para obtener Oakland Sedan de 4 puertas, modelo de luxe; usado solamente diez y seis meses. Pintado de nuevo por el procedimiento Duco. Ganga, incluyendo licencia para 1929 y póliza de seguro. Llame al A- o FO-1954. D-4 4831 8 Febrero

CADILLAC TOURING

Modelo "314", de siete pasajeros, en perfecto estado. Ganga.

AGENCIA CADILLAC MARINA NUMERO 12. Habana. D-4 E-381 8 Febrero

SE VENDE un Chevrolet tipo 27, Zanja 73, por embarcar el dueño. A-6564. Antonio Lorenzo. D-4 5619 14 Febrero

SE VENDE un automóvil marca La Salle, cerrado de cuatro puertas, tipo Town-Sedan completamente nuevo, se da barato, puede verse de 8 a 12 en San Lázaro 68 Garage. D-4 5341 9 Febrero

GANGA

AUTOMOVILES USADOS Y RECONSTRUIDOS

Cada uno de estos autos representa un valor positivo. Perfectas condiciones generales.

CHANDLER, 1928. Touring 7 pasajeros 8 cilindros . . . \$2,200.00
PEERLES, 1927, Touring siete pasajeros, 6 cilindros . . . \$1,200.00
PEERLES, 1927, Touring, 5 pasajeros, 6 cilindros . . . \$1,100.00
CHANDLER, 1928, Touring 5 pasajeros 3 meses de uso . . . \$1,050.00
PEERLES, 1927, Sedan 5 pasajeros 6 cilindros . . . \$1,000.00
PEERLES, 1926, Touring 7 pasajeros, 8 cilindros . . . \$550.00
CUNNINGHAM, Sedan, 7 pasajeros 4 puertas . . . \$800.00
MC. FARLAND, Touring 7 pasajeros, 6 cilindros . . . \$750.00
CUNNINGHAM, cuña 4 pasajeros . . . \$300.00
PACKARD, Touring 7 pasajeros 12 cilindros . . . \$300.00
JEWET, Touring 5 pasajeros de 6 cilindros . . . \$250.00
WILLYS KNIGHT, Touring 5 pasajeros . . . \$50.00
CHEVROLET, del 26, Touring . . . \$250.00

Todos estos carros están en buenas condiciones de pintura, de gomas y de acumulador, algunos con chapa particular. Frank I. Getman, Ave. de la República núm. 297. D4 E-377 12 F

VENDO CADILLAC 7 pasajeros, seis ruedas, gomas, pintura, fuelle, vestidura nueva, mecanismo a prueba. Chapa lujo. Telf. FO-2619. Martínez. D-4 5x13 12 Febrero

GOMAS BARATAS, 30x3 1|2, cuerda, \$6.75; 31x4, 10.50; 33x4, \$14.50; 32x4 1|2, \$19.50; 33x4 1|2, \$21.00; 34x4 1|2, \$22.45; 33x5, \$27.50; 29x440, \$7.25; 29x500, \$13.75; 30x525, \$13.50; 30x577, \$16.50; 31x525, \$15.25; 32x600, \$18.90; 32x577, \$19.00; 33x600, \$21.50; 33x675, \$25.00. Cámaras desde \$1.50. Havana Tire Co., San Lázaro 240, esquina a Campanario, Tel. M-6609. D-4 S-900 15 Febrero

SE VENDE un Chevrolet coach último modelo equipado en buenas condiciones por tener que embarcar. Precio \$550.00. Informan calle 19 No. 429. Tel. F-3327. D-4 4382 8 Febrero

D5. Maquinaria y Accs.

CALDERA locomóvil 100 HP; otra vertical y máquina alta velocidad de 40 HP, un compresor de aire y una bomba Duplex 4 a 3. Princesa 20-D. Jesús del Monte. D-5 5778 10 Febrero

M.E.C.D. 2016

TELEFONOS A-3333 A-1014

ANUNCIOS CLASIFICADOS DEL DIARIO DE LA MARINA

TELEFONOS A-3333 A-1014

VENDO UNA amasadora de barro de 9 pies de acero, completamente nueva, calidad regular. Facilidad de pago. Industrial Machinery Co. San Ignacio 12, Habana. D-5 4842 10 Febrero

PICADORA de carne eléctrica de poco uso y garantizado su funcionamiento, muy económica y segura San Ignacio 12. Teléfono M-9030. Agencia Steiner. D-5 4841 10 Febrero

MOLINOS eléctricos para café de uso, en perfectas condiciones mecánicas. Hay varias marcas a escoger. Agencia Steiner, San Ignacio 12. Teléfono M-9030. D-5 4843 10 Febrero

CONCRETERA de gasolina, vendo una completamente nueva, en $275.00. También un winch de gasolina de 6 caballos. Trescientos pesos. Sasso. San Ignacio 12. D-5 4844 10 Febrero

MOTORES de petróleo de 30, 20, 8 y 6 caballos. También de gasolina de 8 y 4 1/2 caballos. Todos a precios de situación. Se admiten ofertas. Industrial Machinery Co. San Ignacio 12. Habana. D-5 4845 10 Febrero

VENDO UNA bomba centrífuga de cinco pulgadas y otra de tres pulgadas propias para regadío. También tractor 25 caballos. Sasso, San Ignacio 12, Habana. D-5 4839 10 Febrero

SE VENDE una sierra de banda de 26". También motor de petróleo crudo, 8 caballos. Véanse San Ignacio 12. Industrial Machinery Co. Teléfono M-9030. D-5 4840 10 Febrero

VENTA DE CALDEROS DE LINOTIPO

Habiendo equipado el DIARIO DE LA MARINA todos sus linotipos con calderos eléctricos, se desean vender los de gas, que han venido funcionando hasta ahora con excelentes resultados. Estos aparatos están en magníficas condiciones y tienen boquilla de tornillo, lo que demuestra que son modernos. Informes: Sr. EUGENIO SOLER, Departamento de Linotipos del DIARIO DE LA MARINA, de 7 a 10 p. m. D-5 E-1654 Indf. 5 Ag.

D6. Muebles y Prendas

SE ARREGLAN MUEBLES "EL ARTE"

Taller de reparación y reconstrucción de muebles, envases y embarques. Especialidad en pinturas, barnices y tapicería. Calle I número 9, casi esq. a Calzada. Telf. F-2312. D-6 S-1092 8 Marzo

POR REDUCIRME vendo casi regalados mis muebles. Juego sala moderno, costó $175, en $70; juego comedor caoba bronce, costó $140, en $70; pianola eléctrica y pedales, costó $1.200, en $250.00; piano francés para estudios, ¡ocasión! $50. Nevera, mamparas, buró plano, juego cuarto precioso, completo, costó $225, en $95. Cerrada Paseo 20, entre Zanja y Salud. (casa particular.) D-6 5776 11 Feb.

VENDO UN buró de cortina caoba, dos tonos, $30, uno chico $14, un bufete tamaño grande, $40, libreros $16, sillas giratorias desde $7. Teléfono U-4352. D-6 5560 14 Febrero

CAJAS DE CAUDALES

Sumamente baratas, gran surtido, archivos, burós, mesas planas, máquinas de escribir, libreros y toda clase de muebles de oficina. Apodaca 58 entre Suárez y Revillagigedo.

MUEBLES EN GENERAL

Juegos de cuarto, sala y comedor y sala, máquinas de coser, baúles, escaparates, victrolas Victor y toda clase de muebles. Apodaca 58 entre Suárez y Revillagigedo.

PARA CAFE Y FONDA

Cantinas, mostradores, vidrieras, mesas de mármol, vitrolite y madera, sillas de Viena nuevas y de uso y toda clase de enseres. Apodaca 58, entre Suárez y Revillagigedo. (D-6) 5733 16 Febrero

GRAN TALLER de reparaciones de muebles, barniz muñeca fino; barnizo pianos y pianolas, esmalte laqueado, decoración al óleo, doro tapicería en general, fundas y arreglo mimbres. Precios baratos. Escobar 29. Teléfono A-5247. (D-6) 5203 9 Ferero

SE ARREGLAN MUEBLES

La casa Pernas, reparamos toda clase de muebles finos y corrientes, muebles de oficina envases esmaltes barnices y tapicería, se garantizan los trabajos. San Rafael 143, esquina a Soledad. Teléf. U-4680. (D6) 5539 10 Feb.

POR AUSENTARME vendo un juego de cuarto de caoba de tres cuerpos, completo, adornos bronce, muy fino. Dos cuadros tapiz grandes. Pueden verse en Compostela 116, altos. D-6 5219 9 Febrero

"LA NUEVA ARGENTINA"

Casa de Préstamos. Interés desde el 1 por ciento. Liquidación de prendas procedentes de empeño por la mitad de su valor. Neptuno número 79. U-5956. D-6 S-937 2 Marzo

MUEBLES

Fabricamos o importamos para el gusto más refinado. Pueden adquirirse a plazos y en alquiler en el almacén importador de muebles y casa de préstamos "La Nueva Especial." Neptuno Núm. 191 y 193. Teléfono U-5016, al lado del café "El Siglo XX". Nota:—Las ventas para el campo no pagan envases. D-6 S-938 2 Marzo

VENDO por embarcar juego sala, moderno, máquina ovillo central, otra lanzadera, juego cuarto, comedor, autopiano, victrola bureau, juego comedor, escaparate solo. Teléfono U-3163. D-6 4264 8 Febrero

REGISTRADORAS National, registradoras Anker alemanas varios modelos a plazos cómodos, descuentos al contado. Hago cambios, reparaciones, niquelados y esmaltados; trabajos garantizados. Hay accesorios. J. R. Ascencio. Teléfono M-9571. Campanario 89. (D-6) 4230 28 Feb.

EL AGUILA DE ORO DE J. PERNAS. PRESTAMOS

Su seriedad y honradez garantizan su merecido crédito. Operaciones reservadas y módico interés. Compra muebles y objetos de arte. Alquila y vende a plazos cómodos. Gran surtido de brillantería y Joyas. Teniente Rey 83. A-8731. D-6 2920 18 Febrero

"LA ESPECIAL"

La mueblería más grande y mayor surtida de toda la República. Salón de exposición y ventas. Neptuno número 159, entre Escobar y Gervasio. Muebles fabricados y exportados para el gusto más refinado. En "La Especial" pueden adquirir muebles a plazos y en alquiler. Hay juegos de cuarto en caoba de tres cuerpos, con filete de bronce; juegos idem esmaltados en dos tonos policromados y decorados en todos colores; juegos de caoba y bronce; juegos de señoritas esmaltados, policromados y decorados. Juegos de comedor estilo "Renacimiento", idem estilo Adams, idem inglés, idem con filetes en todos estilos y a todos precios. Juegos de sala estilo Luis XVI dorados y con gobelinos; juegos esmaltados y policromados de todos precios. Juegos de sala con filete de bronce muy finos; idem en otros estilos, juegos de recibidor, tapizados y de rejilla a todos precios. También los hay de mimbre de todos estilos y precios; mesas escritorios de todos tamaños; libreros de dos y tres hojas; sillas giratorias, juegos de oficina. Neveras de todos estilos y tamaño. Juguitos de niños y esmaltados. Chaise Long tapizados y de mimbre. Lámparas de pie muy finas y muy baratas, idem de sala, saleta, cuarto y comedor, reloj de pared; idem de pie. Espejos dorados, idem vitrinas, sillones de portal de todos estilos, sillas de coche, idem de colegios, sillas de tijera, paravanes, alfombras, de sala, saleta y cuarto, maceteros de todos estilos y precios, camas de hierro y camitas de niños desde la más barata a la más fina. Sombrereras, perchas de árbol, cestos de ropa, fiambreras finas y corrientes, sillones de niños de caoba y mimbre. En piezas sueltas: escaparates de lunas, idem sin luna, camas, coquetas, cómodas, chifonier, chifo-Rober; mesas de noche, aparadores, auxiliares, vitrinas; mesas de correderas, mesas de máquinas, mesas de teléfono y sillería de toda clase y otros muchos artículos que no se detallan aquí Fíjese bien que "La Especial" le hace a usted cualquier juego o muebles de encargo sin que tenga que hacer anticipo alguno. Hacemos ventas para el campo sin cobrar embalaje; damos facilidades de pago guardando la más absoluta reserva También alquilamos muebles desde la más humilde cama de hierro hasta una lujosa residencia. Haga una visita a esta acreditada casa y saldrá complacido por su mercancía exquisita y sus precios ínfimos. No se confunda.

"LA ESPECIAL"

Neptuno número 159, entre Escobar y Gervasio. Telf. U-5620 y Apartado número 2291. D-6-S-935, 2 Marzo.

MUEBLES EN GANGA

Gran surtido en juegos completos y piezas sueltas, juegos de cuarto, 70 pesos; comedor 75 pesos; sala o recibidor, 45 pesos; camas a 7 pesos; cómodas 10 pesos; seis sillas y dos sillones 15 pesos; sillas sueltas a $1.50; sillones $2.50; mesas correderas 6 pesos y otros que no se detallan a los precios mencionados. También se cambian y compran en

"LA PRINCESA"

San Rafael 107. Teléfono A-6926. D-6 2777 Indf. 1 Dic.

POR MODICO precio ponemos marcos a sus cuadros; tenemos variedad de molduras. Llame al teléfono M-1021 para llevarle muestras sin ninguna molestia para usted. D-6 S-1062 15 Febrero

LAMPARAS EN GANGA

Se vende una lámpara de sala de bacarat, muy fina, en $300.000.—Una lámpara de comedor. Una lámpara de pie de bronce, en $100, mármol de Verona, en $80.00. Puede verse en la Casa Vilaplana. O'Reilly y Villegas. q

D-6 E- Indf. 1 En.

LA CASA BARRO, TALLERES de barnizado, esmaltado, tapizado, decorado de muebles. Se hacen toda clase de cojines y fundas. Esmaltamos juegos de mimbre y neveras a fuego. Garantizamos que no se salta, contamos con operarios competentes para cada uno de estos trabajos. Visite estos talleres o llame al teléfono A-1269, San Miguel 89. (D-6) S-306 9 Febrero

ALGO QUE LE INTERESA

Muebles en todas clases al contado y a plazos cómodos, por un peso semanal, camas, sillones, aparadores, escaparates, mesas, coquetas, lámparas y otros muebles en "La Protectora". Belascoaín 68 entre Salud y Jesús Peregrino. Telf. U-3145. D-6 4780 16 Febrero

SE ARREGLAN MUEBLES

Se barnizan, tapizan y esmaltan y reforman dejándolos como nuevos. Precio muy baratos. Infanta 88. U-4352. D-6 S-975 10 Febrero

IMPORTANTE

Se graban vidrios de Vitrinas y Libreros, se azogan lunas de espejos, que estén manchadas, se hacen y reparan cuadros, se arreglan y barnizan muebles, se colocan vidrios. Llame al teléfono A-5299, Egido 29. Tolosa. D-6 4870 11 Febrero

¿QUIERE UD. DINERO?

"La Sultana". Lo damos sobre joyas y otros artículos de valor interés del dos en adelante. Compramos muebles finos, victrolas ortofónicas, cajas de hierro, archivos, burós, baúles y maletas. Suárez 3. Teléfono M-1914. (D-6) 1396 8 Febrero

POR EMBARCAR urge vender dos escritorios de caoba, uno cortina y otro plane y una mesa dibujo y un freno Spetz, muy fino. Precio situación. Informan: teléfono I-5795. D-6 5460 8 Febrero

D7. Instrumentos Música

GANGA

Se venden siete pianos organillos por fallecer su dueño. Jesús María 97, Habana. D-7 5241 10 Febrero

POR REDUCIRME vendo pianola eléctrica y pedales, marca Aeolian, rollos, tapete, $250. Piano francés, excelente para estudios, $50. Cerrada Paseo 20, entre Zanja y Salud. D-7 5775 11 Febrero

PIANO Campbell, para persona inteligente y que sepa apreciar su delicado tono, perfecta maquinaria y buen precio. Es particular. Concepción 6, Víbora, señor Vega. (D-7) 5765 9 Febrero

VENDO espléndida pianola eléctrica reproductora "Ampico", estado flamante. Informes: A-6523, de 10 a 12 únicamente. No trato con prestamistas. D7 5472 8 Feb.

MAGNIFICO PIANO

Se vende por embarcar uno alemán marca Rickard Wagner, completamente nuevo, en la cuarta parte de su costo. Puede verse a todas horas en la calle 10 esquina a 21. Vedado. Depto. No. 1. F-3094. D-7 3795 14 Febrero

CON GRANDES FACILIDADES

Vendemos pianos, autopianos y victrolas ortofónicas Víctor. Visite nuestros nuevos departamentos de música impresa e instrumentos y cuerdas. Vendemos lo mejor y a precios bajos. Universal Music & Comm. Co. San Rafael y Consulado. Teléfono A-2930. D-7 S-1063 7 Marzo.

ARREGLAMOS Victrolas Ortofónicas y ponemos cuerdas nuevas. Planchas eléctricas etcétera. Telf. I-2115. Instalaciones y efectos eléctricos. Precios módicos. J. del Monte No. 302. (D-7) 1685 10 Febrero

PIANOS, pianolas e instrumentos al contado y en plazos cómodos. Música impresa y estudios para todos los conservatorios. Pianos de alquiler, afinaciones y reparaciones. Calidad y bajo precio. Viuda de Carreras y Cía. Prado 115. Telf. A-3642. D-7 S-1757 Indf. 1 Ag.

D8. Animales

SE VENDEN gallos Leghorn y Prat y gallinas Leghorn de un año y también los gallineros y comederos de la granja, todo muy barato. 14 número 110, Vedado. D-8 5462 12 Febrero

GRANJA Arellano. Se venden huevos para incubar de Rhode Island Reds y Plymouth Rocks Barreados importados de la R. O. P. de British Columbia, Leghorn Blancos de la cría de Ferris y Catalanas del Prat. Granja Arellano, carretera de la Lisa a Arroyo Arenas entre kilómetros 11 y 12. Visite la Granja. Teléfono FO-7264. Correspondencia a Amargura y Habana. D-8 E-370 28 Febrero

POLLITOS DE PURA RAZA

Sanos y vigorosos, incubados eléctricamente por el sistema más moderno y científico. Aceptamos órdenes por un pollito o por varios millares. Semanalmente tenemos pollitos de las siguientes razas: Leghorn blancas y doradas, Catalanas blancas y Leonadas, Plymouth Rocks Barreadas, Rhode Island Reds, Anconas, Andaluzas, Azules, Españolas de Cara Blanca, Cochinchinas Leonadas, Wyandottes plateadas, Minorcas blancas y negras, Plymouth Rocks blancas, Orpington blancas y doradas, Bramas claras. Granja VILLAPOL, Reina 92, Habana, o kilómetro 19, Carretera Central, Arroyo Arenas. Teléfono A-9480 e I-2643. D-8 5591 10 Febrero

CATALANAS del Prat (Leonadas) gallinas selectas (véalas). Huevos para incubar $1.50 docena. Los que no empollan los cambio por otros frescos. Habana 73, entre Obispo y Obrapía. La Sevillana. D-8 4976 12 Febrero

SE VENDE un verraco Hapshire de siete meses y varios chicos de 3 y 4 meses, hembras y machos. Se venden gallos catalanes de Prat, nuevos. Finca "Lilia", Cano. D-8 5202 8 Febrero

AVISO se venden 7 novillas de raza todas cargadas 3 de ellas paren en este mes que estamos y 2 toros Jostin. Se vende todo barato informan en la finca Santa Ana a todas horas. Reparto Santa Amalia calles Miguel y Martí, pregunten por José Pérez. (D8) 5544 8 Feb.

VENDEMOS 30 mulos nuevos, acabados de recibir, 30 mulos trabajados, caballos y mulos de monta, 18 bicicletas, 12 carros de cuatro ruedas, 5 arañas, 1 faetón y arreos de todas clases. Todo a precio muy barato. Marina número 3, esquina a Atarés, frente al taller de Gancedo, Jesús del Monte. Teléfono X-2876. Jarro y Cuervo. D-8 S-983 4 Marzo

D9. Fincas Rústicas

WAJAY. Vendo magnífica finca con frente a carretera, una caballería, tierra colorada y mucha arboleda. Pozo con agua abundante. Facilidades en el pago. Informa: G. del Monte. Habana 82 A-2474. D-9 5608 8 Febrero

SE VENDEN fincas rústicas en carretera; dos de 1|2 caballería; una de 3|4 caballería; dos de 1.3|4 caballería. Todas entre San Francisco y el Cotorro, a pagar parte en efectivo y el resto en censo o hipoteca en 10 años, cancelándose también partidas parciales de 500 pesos por año. Cuba 31. L. Gómez, propietario. A-9065. D-9 5440 10 Febrero

FINCAS RUSTICAS. VENTA, RENTA

Finca 35 acres, con 2.000 cepas plátanos, 1.000 palmas, 500 frutales, siembras, pozos, río, vivienda. $8,500. Otra, 40,000 metros, con 250 metros frente a Calzada, en $4.500 con facilidades de pago, a 10 kts. de Habana. Otra. 35.000 metros, 6 kts. Habana, $3.900; en renta fincas para granjas o cultivos, con largo contrato. Díaz Minchero Guanabacoa, Caserío Villa María. También vendo fincas de 3 y 5 caballerías. D-9 5800 11 Febrero

FINCAS RUSTICAS. Vendo dos de 7 caballerías cada una, en Vereda Nueva; una de dos caballerías, en la carretera de Alquízar; una de 7 caballerías, próxima a Alquízar; una de dos caballerías lindando con la carretera central en San José de las Lajas; una de 17 caballerías y una de 52 caballerías, en Ceiba Mocha. Trato directo con el propietario, Manzana de Gómez 443. D-9 5813 15 Feb.

SE VENDE en Güira de Melena, a 2 kms. de la población, una finca de una caballería con una fábrica de almidón funcionando, 2 casas de curar tabaco, casa de vivienda de tablas y tejas, arbolado muy bien cercada y sin gravámenes. Diríjase a Andrés Bacallao, Cuba, 2, Güira de Melena o en Campanario 66, Habana. (D-9) 5218 9 Febrero

VENDO 3 FINCAS JUNTAS O SEPARADAS

A 4 leguas de Bahía Honda costa Norte de Pinar del Río; linda con el mar, inmejorables terrenos, buena aguada todo llano, una de 20 caballerías, las otras de 7 1/2 cada una. Informa, Feal. Monserrate No. 91. Teléfono A-3648. (D-9) 3996 27 Febrero

MAGNIFICA finca en Santiago de las Vegas 3 caballerías, 7 casas, 42 vacas, dos toros, 18 terneros, buen establo, buen trasiego, planta de refrigeración y reparto de leche con sus camiones. Todo por 75 mil pesos. Informan: J. S. M. Apartado 565. Habana. D-9 S-840 8 Febrero

D10. Objetos Varios

EN GANGA se vende nevera armatoste de caoba rellena con corcho y de tres divisiones y un espejo grande con el marco de igual madera. También se venden tres lámparas y las planchas de vitrolité para un mostrador y otros utensilios para una cantina. Informan Virtudes núm. 63 bajos. (D10) 5489 9 Feb.

SE VENDE BARATO

Madera de uso oara andamiaje de construcción. Informan: Edificio de La Cubana, Compañía Nacional de Seguros, cuarto piso, departamento de caja. D-10 S-1130 14 Febrero

VENDO POR la mitad de su valor en San Rafael y Espada, 6 extinguidores sin uso, de metal, de 3 galones contra incendios, por no necesitarlos. Informan en la misma. Telf. U-4592, de 12 a 5 p. m. (D-10) 5769 15 Febrero

A LOS COLECCIONISTAS vendo sellos antiguos de todos los países. Dirigirse Apartado 2192. D-10 5782 10 Feb.

VENDO MUY barato dos sillitas de comer y un paticito plegable para niños. Informan: Telf. I-4943. D-10 S-1096 9 Febrero

SE CEDE el derecho a una bóveda con osario, marco y contramarco y tapa de 6 centímetros, próxima a la capilla de entrada. Informes: Perfecto Lacoste No. 130. Velería. D-10 5450 9 Febrero

MAQUINA Singer ovillo central, completamente nueva, con sus piezas de bordar 25 pesos. Vendo dos puertas de calle caoba y cristales. Véala en Consulado 21, bajos. (D-10) 5392 8 Febrero

MAQUINA "Underwood", flamante, moderna, $60.00; una igual que Remington $25.00. Una división de 10 hojas mamparas $20.00. Por enfermedad de su dueño cerramos oficina. Concordia 65, bajos, casi esquina Perseverancia. D-10 4996 12 Febrero

BILLARES, mesas carambolas semi-nuevas 4x8, costó $600, la doy en $220.00 con todo el equipo completo. Cocina gas, cuatro hornillas, $12.00; reverbero $4.00. Mesa mármol pie hierro, $10.00. Informan Obrapía número 99. Muñiz. D-10 S-758 9 Febrero

E SE SOLICITAN

E-1.—Criadas y Criados.
E-2.—Cocineras y Cocineros.
E-3.—Para dos o más servicios.
E-4.—Manejadoras.
E-5.—Crianderas.
E-6.—Chauffeurs.
E-7.—Costureras.
E-8.—Oficinistas.
E-9.—Operarios y Aprendices.
E-10.—Varios.

E1. Criadas y Criados

NECESITO UN CRIADO

De manos, español, de cuarenta años. Quien solicite la plaza debe escribir a R. Lista de DIARIO DE LA MARINA, indicando el teléfono por donde pueda hablarle y qué familia en donde haya servido le recomienda. (E-1) 5513 9 Feb.

SE SOLICITA una criada en Mercaderes 29.1|2, altos, sueldo $20. E-1 5823 10 Febrero

SE SOLICITA una muchacha para criada de manos. En Moreno número 55, esquina a Salvador, Cerro. E-1 S-1060 8 Febrero

NECESITO UNA muchachita de color, que duerma en la casa, sueldo: $8.00. Informan: teléfono I-3269. Santa Emilia número 110, entre Serrano y Durege. (E-1) S-1106 9 Febrero

SE SOLICITO una muchacha de 14 a 16 años. para más informes Aguila 185, panadería. Tel. A-7014. E-1 5648 9 Febrero

SOLICITO CRIADA de manos que tenga buenas referencias y sepa cumplir con su deber. Informes en Carlos III 22 entre Soledad y Castillejo, de 11 a 1 p. m. (E-1) 5747 10 Febrero

SE SOLICITA muchacha española para cocinar y limpiar. Sueldo 20 pesos y ropa limpia. Duerme en la colocación. San Lázaro 12 primer piso. Se piden referencias. E-1 5683 9 Febrero

SE NECESITA una criada de manos que sepa algo de plancha, que sea limpia y formal y traiga referencias. Sueldo: 25 pesos y buen trato. Después de las 9 a. m. Calle 27 No. 102, entre B y C, bajos, Vedado. E-1 S-1050 8 Febrero

E2. Cocineras-Cocineros

SE SOLICITAN varias cocineras criadas de mano, manejadoras. Aguiar No. 122 altos. Tel. A-4847. Agencia Gestora. E-2 5650 9 Febrero

SE SOLICITA una cocinera que sea muy limpia, del país o española, que haga plaza y duerma en la colocación. Sueldo: 30 pesos. Calle 27 número 322, entre A y B, Vedado. E-2 S-1110 9 Febrero

SE NECESITA una buena cocinera repostera, tiene que tener buenas referencias. Campanario 119 bajos. (E-2) S-1121 8 Febrero

E3. Para 2 o mas servicios

SE SOLICITA una joven española, para criada de manos y ayudar a manejar 2 niños, que sea fina y limpia. Teléfono F-3849. Calle E No. 52, entre 21 y 23. E-3 S-1074 8 Febrero

SOLICITO muchacha para cocinar y ayudar a la limpieza, que tenga referencias. Cortina y Santa Catalina. Villa Alicia. E-3 S-1101 9 Febrero

SE SOLICITA una cocinera que ayude a los quehaceres de la casa, para matrimonio solo. Informan Galiano Nos. 55 y 57. Cuarto piso No. 2. E-3 S-1113 9 Febrero

SE SOLICITA una asturiana, con referencias para limpieza por la mañana y zurcir por la tarde. Calle J No. 207 (altos) entre 21 y 23, Vedado. E-3 5697 8 Febrero

SOLICITO criada para ayudar quehaceres de casa chica, sueldo: doce pesos. Se exige dormir en la colocación. Luz Caballero 9, entre Milagros y Santa Catalina. (E-3) 5559 11 Febrero

E4. Manejadoras

SE SOLICITA una manejadora que tenga práctica en niños de meses y tenga recomendaciones; si no tiene referencias que no se presente. Sueldo: $25.00 y uniformes. Calle 23 No. 398, bajos, entre 2 y 4. E-4 S-1061 8 Febrero

SE SOLICITA una manejadora de mediana edad, que sepa muy bien su obligación. San José número 93, altos, entre Belascoaín y Lucena. E-4 S-1093 10 Feb.

E8. Oficinistas

SE SOLICITA un muchacho para trabajos de oficina, que tenga alguna experiencia y deseos de aprender. Presentarse en horas laborables en Cerro 533. E-8 S-1052 9 Febrero

E9. Operarios-Aprendices

ZAPATEROS

Se solicita operario práctico en banquilla, para zapatos corrientes y de primera. Si no reune condiciones que no se presente. Zapatería "El Pensamiento". Cerro y Peñón. E-10 5430 8 Febrero

E10. Varios

SOLICITO un socio 500 pesos para comprar hotelito deja buen margen. Salud No. 1 Café. Manuel. M-4823. (E-10) 5728 9 Febrero

MAESTRO DE EMBUTIDOS

Se solicita uno que sea competente en este giro y tiene que presentar excelentes referencias, si no reune estas condiciones no se presente. Sardiña y Hno. S. en C. Máximo Gómez (Monte), 459 y 461. (E-10) 5741 11 Febrero

VENDEDOR

Solicitamos uno práctico en trabajar el comercio de víveres de la Habana, sobre todo las Bodegas, tiene que saber manejar auto y presentar buenas referencias. Sardiña y Hno. S. en C. Máximo Gómez (Monte) 459 y 461. (E-10) 5740 11 Febrero

SOLICITO matrimonio peninsular para encargado casa inquilinato, calle Cuba, sólo doy habitación, tiene que poner $20.00 en fondo y referencias. Obrapía 99 altos. M-5279. Muñiz. E-10 S-1115 9 Febrero

SE NECESITA un vendedor de vinos y víveres finos, para la plaza de la Habana. Informan: Telf. A-4997. E-10 5577 9 Marzo.

¡IMPORTANTE NEGOCIO! Se solicita un socio con 2.500 pesos para igualar capital, para un tren de pesca y mandar carne y ave a los mercados libres. El mismo maneja su dinero y conserva de langosta a Alemania y Francia. Aquí una langosta vale 2 centavos, en Francia vale un peso. Informan: Egido 57, farmacia. E-10 5451 11 Febrero

SE SOLICITAN muchachas de buena presentación y bien recomendadas para vender en plaza artículos de fácil venta. Llame a la Srta. Roldán. I-6009. (E-10) 5325 11 Febrero

SE NECESITA un muchacho de 13 a 14 años para sencillos quehaceres. Sueldo: $7, casa y comida. Milagros 37, entre Bruno Zayas y Cortina. Telf. I-6072. E-10 S-888 9 Febrero

SOLICITO un socio con 200 pesos para establecimiento, muy acreditado, cuyo capital puede ganarse en dos meses. San Lázaro No. 151. (E-10) 1752 10 Febrero

SOLICITO SOCIO con nueve mil pesos garantizados en casa que vale 25 mil pesos. Ha de saber trabajar fonda y café. Informes: teléfono A-8684. Sr. Prieto. E-10 4980 10 Febrero

F SE OFRECEN

F-1.—Criadas y Criados.
F-2.—Cocineros y Cocineras.
F-3.—Para dos o más servicios.
F-4.—Manejadoras.
F-5.—Crianderas.
F-6.—Chauffeurs.
F-7.—Costureras.
F-8.—Oficinistas.
F-9.—Operarios y Aprendices.
F-10.—Varios.

F1. Criadas y Criados

CRIADO DE manos español, se ofrece; práctico en todo servicio. Referencias inmejorables, sin grandes pretensiones. Teléfono U-6696. F-1 5818 10 Febrero

SE DESEA colocar joven mestiza para limpieza por horas. Si acaso de cuarto, sabe coser. Teléfono F-2084. F-1 5593 9 Febrero

SE OFRECE una señora de color para un hotel, para repasar ropa y coser; es formal y tiene referencias. Informan: teléfono M-3085. (F-1) 5808 10 Febrero

JOVEN española, desea colocarse en casa de moralidad, para cuartos o coser o comedor, muy práctica y tiene referencias. Teléfono M-4421. F-1 5806 10 Febrero

SE DESEA colocar un muchacho para criado de manos. Telf. M-5778. F-1 5798 10 Febrero

SE DESEA colocar una señora joven por horas o todo el día, duerme fuera. No le importa trabajo. Tiene referencias. Calzada del Cerro 591, habitación 8. F-1 5610 8 Febrero

DESEA colocarse una peninsular fina y trabajadora, para criada de cuartos y comedor. Sabe cumplir con su obligación y entiende el servicio de mesa y entiende de cocina. Desea sueldo de 25 a 30 pesos. Con referencias. Teléfono FO-2731. F-1 5552 9 Febrero

DESEA colocarse criado de mano peninsular; ha trabajado mucho tiempo en casas conocidas teniendo recomendación de las mismas. Teléfono M-9578. F-1 5702 9 Febrero

EN LAMPARILLA 68 se desea colocar una muchacha por horas; no le importa trabajar desde las siete de la mañana hasta las cinco; es muy limpia y tiene muy buenas recomendaciones. Teléfono M-5172. F-1 5616 9 Febrero

SEÑORA de color, de mediana edad, desea colocarse para acompañar señora o señorita; tiene quien la recomiende. Calle Recreo No. 12, Cerro. (F-1) 5638 9 Febrero

SE DESEA colocar una joven de color, para limpiar; es limpia y trabajadora. Telf. A-5998. F-1 5804 10 Febrero

SE OFRECE española para cuartos, entiende de costura y zurcir. Tiene referencias. U-4669. Pregunten por Obdulia. F-1 5665 9 Febrero

SE OFRECE joven española para cuartos o criada de mano. Desea casa de moralidad. Es práctica; tiene referencias. M-4795. F-1 5661 9 Febrero

SE OFRECE española para criada y fregar lo de la cocina. Es buena y trabajadora. Pregunten por Mariana. U-1759. F-1 5669 9 Febrero

JOVEN español se ofrece para casa particular con buenas referencias y muchos años de práctica. Teléfono U-5077. F-1 5670 9 Febrero

JOVEN española práctica en el servicio, fina, se ofrece a buena familia para cuarto y costura y el orden de ropas ha estado en buenas casas y plancha toda clase de ropa fina de señora. A-8623. (F-1) 5647 9 Febrero

SE OFRECE una joven de color, para criada de mano, con referencias. Informan Tel. F-4427. F-1 S1097 9 Febrero

SE OFRECE joven para criado de mano con buenas recomendaciones y sabe planchar ropa de caballero, especialidad en servir. Informan Tel. F-6148. F-1 5556 9 Febrero

DESEA colocarse joven español en casa particular, tiene buenas referencias y es práctico en servir, no tiene pretensiones. Informan Tel. A-6462. F-1 5555 9 Febrero

UN JOVEN español se ofrece para criado de manos, en casa particular; sabe servir a la rusa o como lo deseen; también se coloca de segundo en buenas casas. Buena presencia. Tiene quien lo recomiende. Informan: teléfono F-6182. F-1 S-1109 8 Febrero

UNA JOVEN española recién llegada desea colocarse para criada de mano, prefiere vengan a buscarla. San Pedro 6. La Perla del Muelle. Tel. A-5394. (F-1) 5748 9 Febrero

DESEA colocarse joven español de camarero con referencias. Tel. M-1860. (F-1) 5735 9 Febrero

DESEA colocarse un criado de mano español con referencias, sabe servir a la rusa. Teléfono M-1860. (F-1) 5737 9 Febrero

SE DESEA colocar un matrimonio de mediana edad español en casa moralidad, ella para criada de mano y él para chofer varios años de práctica. Informan Sol 112 y 114, pregunten por Vázquez. (F-1) 5738 9 Febrero

DESEA colocarse joven española para criada de mano, tiene referencias. Informan M-8288. (F-1) 5724 9 Febrero

DESEA colocarse una joven de criada de mano, es trabajadora, tiene referencias, informan teléfono M-5393. (F-1) 5722 9 Febrero

SE OFRECE una joven española para criada de mano, cuartos o comedor, práctica, buenas referencias. Teléfono M-3229. (F-1) 5713 9 Febrero

SE OFRECE criado de mano peninsular; tiene recomendación de casas buenas que trabajó mucho tiempo. Informan teléfono A-4792. (F-1) 5715 9 Febrero

JOVEN español serio desea colocarse para criado de mano, café o restaurant, tiene referencias. Teléfono M-5119, pregunte por Enrique. F-1 5705 9 Febrero

SE DESEA colocar una muchacha española de criada de mano. Informan F-6079, 8 No. 37, entre 13 y 15. F-1 5704 9 Febrero

UNA JOVEN española se ofrece para criada de mano, cuartos o comedor, práctica, buenas referencias. Tel. M-9578. F-1 5695 9 Febrero

SE OFRECE una joven española para criada de mano, cuartos o comedor, práctica, buenas referencias. Tel. M-3322. F-1 5703 9 Febrero

CRIADO de mano, joven español, se ofrece, siendo apto, cumplidor y con muy buenas referencias. No tiene pretensiones. A-2348. F-1 5707 9 Febrero

JOVEN español desea colocarse de criado muy práctico en limpieza, serio y honrado, tiene referencias de las mejores casas del Vedado. Tel. M-5115. Pregunten por Castro. (F-1) 5706 8 Febrero

DESEA colocarse joven de color, del campo, con un matrimonio o una señora sola por horas. Dirección: Jesús María 89. Telf. M-5492. F-1 5550 9 Febrero

JOVEN DE color desea colocarse de criada de cuartos o comedor. Sabe servir la mesa a la rusa. Va al campo. Tengo referencias. M-4900. F-1 5461 8 Feb.

DESEA colocarse joven española de criada de mano o comedor, tiene referencias. A-5935. F1 5486 8 Feb.

DESEA colocarse una joven española muy práctica para cuartos o criada de mano. Tiene referencias. Pregunten por Carmen. U-4669. F1 5493 8 Feb.

SE OFRECE joven española, para criada de mano o comedor. Tiene referencias. También se ofrece como manejadora. F-5455. F1 5494 8 Feb.

SE OFRECE joven española, para criada de mano. Es trabajadora y formal. Cumple su obligación. Gloria. U-1759. F1 5492 8 Feb.

DESEA colocarse joven peninsular para cuartos o comedor, tiene referencias llamen al teléfono F-6235. F1 5456 8 Feb.

SE DESEA colocar una señora española de mediana edad para criada de mano. Informan teléfono A-4452. Tiene referencias. F1 5465 8 Feb.

DESEA colocarse joven española de criada de mano entiende de costura desea casa de moralidad A-2063. Jesús María 76. (F1) 5504 8 Feb.

JOVEN español serio desea colocarse para criado de mano, café o restaurant, tiene referencias. Teléfono M-5119, pregunte por Enrique. F1 5517 8 Feb.

DESEAN colocarse dos jóvenes españolas una para cuartos o comedor la otra también sabe cocinar bien y de repostería. Tienen referencias. Teléfono A-2052. (F1) 5519 8 Feb.

JOVEN española desea colocarse de criada de manos es fina y trabajadora, tiene referencias. Informan Sol 84, A-4605 F1 5523 8 Feb.

UNA señora española desea colocarse para criada de manos pregunte por Josefa. M-3053. F1 5528 8 Feb.

DESEA colocarse señora de mediana edad blanca del país, para criada de mano lo mismo va al campo. Teléfono A-8897. (F1) 5533 8 Feb

SE OFRECE muchacha española de buena presencia, criada de manos. Sabe servir bien a comedor y coser un poco. Tiene referencias. M-7122. (F-1) 5424 8 Febrero

SE OFRECE una señora de color para criada de manos. Informan en Lealtad número 168. Emilia Fernández. F-1 5242 10 Enero

SE OFRECE una persona de mediana edad para criada de habitación, no le importa ir al campo y tiene referencias. Teléfono M-4753. F-1 5013 8 Febrero

F2. Cocineras-Cocineros

DESEA colocarse un español para cocinero o ayudante. Tel. M-1860. (F-2) 5736 9 Febrero

UNA PENINSULAR de mediana edad se coloca para cocinar y limpiar. Tiene referencias. Informan: Telf. U-6648. F-2 5801 10 Febrero

UNA JOVEN de color desea colocarse para cocinar solo. Telf. A-1963. F-2 5783 10 Feb.

SEÑORA de mediana edad desea colocarse; es cocinera y repostera. Cocina española y criolla. Tiene referencias. A-9277. F-2 5791 10 Febrero

COCINERO y repostero, blanco, del país, con los mejores informes, se ofrece. Teléfono A-9777. F-2 5623 9 Febrero

UN CHINO cocinero repostero desea colocarse en casa particular. Cocina muy bien a la criolla y española. Sabe cumplir con su obligación. Tiene buenas referencias. Informan: Telf. M-5231. Pregunte por Alfredo Chio. F- 5817 10 Febrero

JOVEN española desea colocarse para cocinar a corta familia y ayudar a la limpieza. No duerme en el acomodo. U-5680. F-2 5743 9 Febrero

DESEA colocarse real cocinera de color, cocina a la criolla y española, casa particular o establecimiento, hace plaza, va a los repartos si pagan viaje. U-5046. (F-2) 5709 8 Febrero

SE OFRECE una buena cocinera, cocina española y criolla, sabe de repostería, muy limpia, buenas referencias. Teléfono M-3229. (F-2) 5712 9 Febrero

SE OFRECE un buen cocinero joven chino, cocina española y criolla, sabe de repostería, muy limpio, buenas referencias. Teléfono M-3229. (F-2) 5714 9 Febrero

DESEA colocarse buena cocinera a la española y criolla no duerme en la colocación y con referencias. Teléfono A-1658. (F-2) 5719 9 Febrero

SE DESEA colocar una española de cocinera, sabe hacer dulce, tiene recomendación. Informan Crespo 48. Teléfono M-5408. F-2 5680 9 Febrero

COCINERO repostero español práctico en cocina francesa, española y criolla, fina sazón y pastelería. Solicito buena casa particular honorable o comercio grande. M-4479. F-2 5688 9 Febrero

SE OFRECE un buen cocinero joven chino, cocina española y criolla, sabe de repostería, muy limpio, buenas referencias. Teléfono M-9578. F-2 5693 9 Febrero

UNA GRAN cocinera desea colocarse conoce bien la alta cocina española y criolla, sabe de repostería, muy limpia, buenas referencias. M-9578. F-2 5694 9 Febrero

SE OFRECEN matrimonio joven recién llegados de España prácticos en toda clase de trabajos y especiales cocineros. Informan O'Reilly 5. Teléfono A-5222. F-2 5699 12 Febrero

SE DESEA colocar cocinera, joven española, en Vedado o Repartos Marianao. Referencias. Teléfono FO-1927. F-2 5630-31 9 Febrero

DESEA colocarse cocinera. Cocina española y criolla. Sabe repostería. Hace plaza. Informan en 5ta. entre E y D, Vedado, al lado de la tintorería, habitación No. 6. F-2 5640 9 Febrero

UNA MUCHACHA de color desea colocarse para cocinar, informan en el teléfono U-6332. F-2 5660 9 Febrero

SE DESEA colocar una cocinera repostera americana, acierta todos los platos criollos, en americano y francés, desea buena casa. Teléfono F-5733. Pregunte por María. F-2 5678 9 Febrero

COCINERO repostero asiático joven desea colocarse en casa particular, cocina muy bien criolla, española, americana, también tiene recomendación. Informan Tel. M-4004, pregunte Alfredo Hong. F-2 5624 9 Febrero

JAPONES MAGNIFICO COCINERO

Desea colocarse en casa grande, particular, club o ingenio. Hace dulces. Tiene referencias. Informan: Zanja 11. Teléfono M-5231. F-2 5673 12 Febrero

JOVEN español, desea colocarse de cocinero, es buen cocinero y repostero. Pretende buena casa, con buenas recomendaciones. Informan: A-3090. F-2 5642 9 Febrero

SE DESEA colocar una señora española de cocinera; sabe cumplir con su obligación y ayuda hacer algunos quehaceres. Desea casa de moralidad o de un matrimonio solo. No duerme en la colocación. Telf. M-4485. F-2 5633 8 Febrero

COCINERO. Desea colocarse en casa de huéspedes o comercio y particular y restaurant y tiene referencias. Informan: Morro 30. Cuarto No. 11. Telf. A-9224. F-2 5613 9 Febrero

DESEA colocarse de cocinera una señora española de mediana edad. Cocina a la criolla y a la española. Entiende algo de dulces; no duerme en el acomodo. Teléfono M-4375. F-2 5545 9 Febrero

SE OFRECE un cocinero, igual para fonda que particular. Tiene recomendaciones. Informan: Buena Vista. Telf. FO-2703 F-2 5554 9 Febrero

SE DESEA colocar una cocinera de color, sabe de repostería. Informan: teléfono A-6465. F-2 S-1094 9 Febrero

SE DESEA colocar un magnífico cocinero casa particular. Sabe todas clases postres. Tiene buenas referencias. Teléfono M-1529. F-2 5583 9 Febrero

EXPERTO cocinero ofrece servicios casa particular o huéspedes. Conoce principales cocinas y americana. 2 años última casa. Informan: Telf. M-3615. Pregunten por Rodolfo. (lechería). F-2 5419 8 Feb.

UN JOVEN chino muy buen cocinero y repostero cocina a la española y criolla y francesa, buena referencia de casa particular. Teléf. M-2773. F2 5478 8 Feb.

DESEA colocarse un cocinero de mediana edad para comercio o particular. Informe teléfono M-4485. F2 5511 8 Feb.

SE DESEA colocar una cocinera española de mediana edad, desea casa de moralidad, lleva tiempo en el país, sabe algo de repostería, tiene informes, teléfono F-6145 no duerme en la colocación. F2 5473 74 8 Feb.

DESEA colocarse una cocinera española sabe cocinar bien hace plaza o cocinar y limpiar en casa de matrimonio solo, es trabajadora. M-5344. F2 5495 8 Feb.

SE DESEA colocar una señora de mediana edad, para cocinar, tiene referencias. Teléf. F-6207. F2 S1080 8 Feb.

COCINERO dulcero repostero desea trabajar en casa particular, se informa por teléfono M-1432. F2 5522 8 Feb.

BUENA cocinera y repostera española desea colocarse cumple bien con su obligación, solamente para la cocina, no duerme en la colocación. A-4089. (F2) 5532 8 Feb.

DESEA colocarse buena cocinera de color; sabe cocinar y es limpia; no duerme en la colocación. Informes: I-7421. F-2 5420-22 8 Febrero

SE DESEA colocar cocinera de color, repostera, limpia y formal y con referencias. No duerme en la colocación. M-7122. F-2 5425 8 Febrero

SE COLOCA cocinera joven de color, sabe cocinar; limpieza por horas, o lavado ropa fina. Teléfono M-5377. F-2 5426 8 Febrero

COCINERO DE color, se ofrece en Zapata y 4, Vedado, bodega. Telf. F-6133. (F-2) 5231 10 Febrero

SE DESEA colocar una señora para cocinar; no duerme en la colocación. Teléfono M-4512. F-2 4964 8 Febrero

F3. Para 2 o mas servicios

DESEA colocarse una manejadora española en casa de moralidad o de criada de manos. Sabe cumplir con su obligación. Informan: Marina y Vapor. Pregunten por Juanita. Teléfono U-6733. F-3 5459 10 Febrero

DESEA colocarse señora de mediana edad, peninsular, de criada de manos o manejadora. Sabe también de cocina. Cumple con su obligación. Tiene referencias y familiares que la garantizan. Aguila 30. Telf. A-3829. F-3 5781 10 Feb.

SE DESEA colocar una señora de mediana edad, para criada o manejadora; sabe su obligación y desea vengan a buscarla. Calle 23 e I. Telf. F-4683. F-3 S-1129 10 Febrero

SE DESEA colocar un joven español de criado de manos o portero. Es formal y fino; sabe bien cumplir con su obligación y tiene buenas referencias de las casas que ha trabajado. F-4075. (F-3) 5774 10 Febrero

DESEA colocarse joven española de criada de manos o manejadora. Tiene referencias. M-2238. F-3 5807 10 Febrero

DESEA colocarse una española de criada de manos o manejadora. Tiene referencias. Teléfono M-5291. F-3 5789 9 Febrero

DESEA colocarse de criada de manos una joven española, entiende de cocina. No le importa hacerlo todo siendo corta familia; en la misma una señora de mediana edad, también entiende de cocina. Informan en Salud 153. Telf. U-6639. F-3 5634 9 Febrero

SE DESEA colocar una muchacha peninsular para criada de mano o manejadora, tiene quien la recomiende. Teléfono M-4224. (F-3) 5764 9 Febrero

UN JOVEN español desea colocarse de criado de mano o ayudante chofer, tiene buenas referencias. Teléfono U-5122. F-3 5756 8 Febrero

SE DESEA colocar un joven de criado de manos o ayudante de chauffeur. Tiene muy buenas referencias de los dos trabajos. Telf. A-4605. (F-3) 5566-67 9 Febrero

ESPAÑOLA desea colocarse para cocinar y limpiar, menos 25 pesos no molesten. Amelia. M-3053. F-3 5750 9 Febrero

ESPAÑOLA desea colocarse, para manejadora o limpieza de corta familia, es cariñosa con los niños, sin pretensiones. Maloja 110. F-3 5569 9 Febrero

SE OFRECE española para cocinar y limpiar a corta familia, o matrimonio solo. Pregunten por Dominica. U-4669. F-3 5662 9 Febrero

SE OFRECE joven española para criada de mano o manejadora. Tiene referencias. Pregunten por Teófila. U-4669. F-3 5664 9 Febrero

SE DESEA colocar una muchacha para cuartos o comedor o cocinar a un matrimonio solo, tiene referencias. F-6251. (F-3) S-117 9 Febrero

SE DESEAN colocar 2 muchachas españolas una para cocinar y limpiar y otra para criada de mano o manejadora, tienen quien las recomiende. Tel. F-5377. F-3 5653 9 Febrero

DESEA colocarse una española para criada de mano o manejadora y entiende un poco de cocina y tiene referencias. Teléfono F-6272. F-3 5652 9 Febrero

DESEA colocarse española de mediana edad para cocinar y ayudar a la limpieza, desea familia de moralidad, cumple con su deber. A-9026. F-3 5659 9 Febrero

SE OFRECE española para cocinar y limpiar. Tiene referencias. Pregunten por Sahara. U-1759. F-3 5667 9 Febrero

SE DESEA colocar una joven de criada de manos o manejadora. Le gustan los niños. Sol 106. M-5449. F-3 5625 9 Febrero

SE DESEA colocar joven española para cocinar y limpiar, corta familia o para manejadora. F-6093. F-3 5618 9 Febrero

UNA COCINERA española desea colocarse, siendo cocina sencilla limpia y cocina para un matrimonio solo. Dormir fuera. Informan: teléfono M-4546. F-3 S-1107 9 Febrero

SE DESEA colocar una señora de mediana edad para la cocina o el servicio de un matrimonio solo. Sabe cocinar igual a la criolla que a la española y tiene referencias. No duerme en la colocación. Teléfono M-8879. (F-3) 5641 9 Febrero

SE DESEA colocar una señora mediana edad para cocinar y limpiar y una muchacha de 15 años para manejadora o una corta limpieza. Llamen al teléfono A-5945. (F-3) 5729 9 Febrero

DESEA colocarse una joven española para criada de mano o comedor, es formal y tiene buenas referencias, entiende un poco de cocina. Informan en Inquisidor No. 23. Teléfono M-1611. F-3 5725 9 Febrero

SE DESEA colocar una muchacha española para cocinar y ayudar a la limpieza, tiene referencias y sabe cumplir con su obligación, prefiere dormir afuera. Teléfono F-6003. (F3) 5721 8 Febrero

UNA MUCHACHA de color se coloca para cocinar y limpiar. No le importan repartos. Duerme fuera. Tel. A-5692. (F-3) 5720 9 Febrero

DESEA colocarse joven española de criada de manos o manejadora, sabe cumplir con su obligación. Teléfono M-3053. Consuelo. (F3) 5529 8 Feb.

SE DESEA colocar una joven española para criada de manos o manejadora, informan Trocadero 57-B, teléfono A-8350 F3 5530 8 Feb.

DESEA colocarse joven española para cuartos o cocinar; lleva tiempo en el país. Tiene informes. Telf. U-6636. F-3 5290 8 Febrero

UNA española desea colocarse de criada de mano entiende de cocina sabe trabajar informan Habana 181 teléfono M-4341. F3 5535 8 Feb.

DESEA colocarse una señora para cocinar y limpiar. Tiene referencias. Teléfono U-4441. F-3 5585 9 Febrero

DESEA colocarse joven española de criada de manos o manejadora. Prefiere en el Vedado; tiene quien la recomiende y duerme afuera si es necesario. Llamen al teléfono F-1616. F-3 5587 9 Febrero

DESEA colocarse joven española de criada de manos o manejadora. Tiene buenas referencias. FO-2777. F-3 5548 9 Febrero

SE DESEA colocar joven español de 18 años, para dependiente de almacén o ayudante de chauffeur. Llame al teléfono M-4611. (F-3) 5595 9 Febrero

DESEA colocarse muchacha de 16 años, de criada de manos o manejadora. No se coloca menos de 18 a 20 pesos. F-6061. F-3 5594 9 Febrero

SE DESEA colocar una señora española de mediana edad, para corta familia, cocinar y limpiar, con buenas referencias y lo mismo sale al campo. Informes: Cárdenas 27, bajos. A todas horas. (F-3) 5561 10 Febrero

UNA española desea colocarse de criada de mano o cocinera, sabe trabajar informan Habana 181 M-4450. F3 5534 8 Feb.

FOLLETIN 12

WALTER SCOTT

El Capitán Aventurero

O

UNA LEYENDA DE MONSTROSE

VERSION CASTELLANA DE CLAUDIO SANTOS GONZALEZ

(Continúa)

Aquí tengo algo que ha de probaros todo lo contrario.

Entonces notamos que tenía las manos y los vestidos ensangrentados, y esperábamos con impaciencia el resultado de su misteriosa promesa, cuando abriendo su capa hizo rodar por el pavimento la cabeza sangrienta de un hombre, y recientemente separada del cuerpo:

—¡Encontradme un gamo que valga lo que éste! — dijo.

Por su barba y su pelo rubios, canosos, y sus rasgos bien conocidos aunque algo cambiados por la palidez de la muerte, Angus, su padre y algunos amigos que se hallaban presentes, reconocieron aquella cabeza por la del jefe de los "Hijos de la Niebla", temible por su fuerza, su valor y su ferocidad, el cual había tomado parte activa en la muerte del infortunado administrador de los bosques, y que tuvo la habilidad de escapar a la matanza de la mayor parte de sus compañeros. Todos, como debéis pensarlo, nos quedamos sorprendidos; pero Allán se negó en absoluto a satisfacer nuestra curiosidad, y no quiso darnos ningún detalle sobre aquel combate. Sin embargo nos fué fácil suponer que no había matado a su enemigo sino después de una vigorosa resistencia; porque vimos que llevaba algunas heridas aunque ninguna de gravedad.

Se tomaron todas las precauciones posibles para preservarlo de la venganza de esos bandidos; pero ni sus heridas, ni las órdenes positivas de su padre, ni siquiera el encerrarlo en un cuarto pudieron impedir que fuera en busca de las gentes de quienes debiera temer la enemistad. Todos los días encontraba un medio nuevo de sustraerse a la vigilancia de que era objeto, y más de una vez salió del castillo, en medio de la noche, por la ventana de su cuarto. Trajo aun várias cabezas de los "Hijos de la Niebla", y esos hombres a pesar de su ferocidad, acabaron por espantarse de la audacia y del odio con que Allán los buscaba y los encontraba en sus retiros más ocultos. Como en todos sus encuentros siempre llevaba la ventaja, aquellos hombres supersticiosos acabaron por deducir que poseía un encanto que le hacía invencible, o que su vida se hallaba protegida por algún poder sobrenatural. Decían que ni el fusil, ni el puñal podían nada contra él. En fin, las cosas llegaron hasta tal punto, que sólo el sonido de su voz o el ruido de su cuerno de caza bastaba para poner en fuga media docena de aquellos cateranes de los Highlands.

Sin embargo habían vuelto a tomar el curso de sus depredaciones, y las ejercían principalmente contra los Mac-Aulay, sus parientes y sus amigos, a quienes hacían todo el daño de que eran capaces; de modo que hubo que hacer una nueva cruzada contra ese clan, y en la que tomé una parte activa. Nos apoderamos de todos los desfiladeros, y habiéndolos metido en una encerrona, los atacamos con la espada en la mano, sin dar a nadie cuartel. Todo quedó destruído; los ancianos y los niños no escaparon siquiera a esa terrible venganza y aquella tribu fué casi enteramente exterminada.

Sólo una niña que miraba sonriendo la espada de Allán fué salvada a mi ruego. Allán la trajo al castillo de su padre en donde fué educada con el nombre de Anita Lyle, y nunca un hada más encantadora ha bailado en una pradera a la claridad de la luna. Pasó algún tiempo antes de que Allán pudiera sufrir su vista; pero un día imaginó tal vez por sus facciones, que no era descendiente de aquella raza odiosa de sus enemigos, y que había sido robada en su infancia en alguna de sus excursiones; circunstancia que no es imposible, pero que él cree tan firmemente como el Evangelio. Desde entonces le cobró afecto; la escucha con arrobamiento cuando toca el arpa; y es tan cierto que tiene talento sobre este instrumento, que no existe nadie en el país que pueda disputarle la palma. En los accesos de sombría misantropía a que Allán se ve sujeto muchas veces, el sonido del arpa de Anita basta para sacarlo de ella, y en esto se parece al antiguo monarca célebre entre los judíos. El carácter de esa joven es tan amable, tiene tantos atractivos en su inocencia y en su alegría, que aquí se la considera más bien como la hermana del amo del castillo que como el objeto de su beneficencia. Es seguro que es imposible verla sin cobrarle el más tierno interés, tan grande es su ingenuidad, su dulzura y su viveza.

—Tened cuidado, milord, — dijo Anderson sonriendo, — semejantes elogios no van sin peligro. Según el retrato que hacéis de Allán Mac-Aulay, sería un rival con el cual se podría correr algún riesgo.

—¡Bueno, bueno!— dijo lord Menteith sonrojándose al mismo tiempo, —el amor es una pasión de la cual el corazón de Allán no es suceptible; en cuanto a mí— añadió con aire más grave,— el nacimiento desconocido de Anita Lyle no me permite tener sobre ella unos proyectos honrosos, y su inocencia y su virtud me impedirán siempre formar otros.

—Esto es hablar de un modo digno de vos, milord. Pero espero que seguiréis narrando esa historia tan interesante.

—Está ya casi terminada; todo lo que tengo que añadir es que la fuerza y el valor de Allán, su carácter enérgico y absoluto, la opinión generalmente admitida de que en sus accesos de humor sombrío, está inspirado por seres sobrenaturales, y que puede predecir el porvenir, todo eso hace que en su clan le concedan más respeto y deferencia que a su hermano, el que, aunque noble y valiente "highlander", no tiene las cualidades necesarias para obtener, en el espíritu de sus vasallos, la superioridad sobre él.

—Semejante carácter,—dijo Anderson, no puede por menos de producir mucho efecto sobre unos hombres ignorantes y supersticiosos como los montañeses. A todo precio es preciso ganar a nuestra causa su buena voluntad. Su bravura por una parte y su segunda vista por otra..

—¡Callad!— dijo lord Menteith a media voz,—he ahí nuestro buho que despierta.

—¿No estáis hablando de segunda vista, de deuteroscopia? —preguntó Dalgetty. —Recuerdo que el mayor Monro me dijo un día que Murdoch Mackensie, soldado de su regimiento, y ¡muy buen soldado por cierto! había predicho que Donald Tough, de Lochaber, sería muerto con algunos otros en una salida que efectuaría durante el sitio de Stralsund, y que el mismo mayor se encontraría herido, lo cual sucedió tal y como lo dijo.

—Muchas veces he oído hablar de ese don de segunda vista— dijo Anderson;— pero siempre pensé que los que pretenden estar dotados de él son o fanáticos o impostores.

—Yo creo que Allán Mac-Aulay no es ni lo uno ni lo otro,— dijo lord Menteith. En muchas ocasiones ha mostrado demasiada sensatez y destreza, como habéis tenido una prueba esta noche, para poder pasar por fanático; y tiene demasiado honor y franqueza para no desempeñar nunca el papel de impostor.

—Así pues, ¿creéis en sus inspiraciones sobrenaturales?

—No es eso;— contestó el joven conde;— pero creo que se persuade a sí mismo de que sus predicciones, que no son más que el resultado del juicio y de la reflexión, son impresiones sobrenaturales producidas sobre su espíritu, lo mismo que ciertos fanáticos acaban por creer que los ensueños de su imaginación son inspiraciones divinas. Además, Anderson, deseo que esta explicación os satisfaga, porque no tengo otra mejor que daros, y creo que después de una jornada tan fatigosa sería prudente que pensáramos en tomar algún descanso.

CAPITULO VI

El porvenir llega siempre precedido por su sombra.

CAMPBELL

Al día siguiente lord Menteith se levantó muy de madrugada. El capitán estaba ya levantado y ocupábase en un rincón de la habitación en limpiar todas las piezas de su armadura con un pedazo de piel de gamuza, a fin de hacerlas brillar, y tarareando al mismo tiempo la antigua canción hecha en honor de Gustavo-Adolfo:

¿No oís rugir el cañón?
¡Bravos soldados al arma!

Después de haber hablado un instante con Anderson, el conde acercóse a Dalgetty:

—Capitán,—díjole,— ha llegado el momento en que es preciso o que seamos compañeros de armas o que nos separemos.

—¡No antes de haber almorzado, espero! —contestó Dalgetty.

—Creía que habíais aprovisionado la plaza al menos para tres días!

—¡Oh! todavía tengo almacenes reservados para el buey y las tortas de avena, y no dejo nunca escapar la ocasión de renovar mis provisiones.

—Pero pensad también en que un general prudente no sufre que un cuerpo neutro permanezca en su campamento más tiempo de lo que es absolutamente necesario. Es menester pues, que sepamos cuáles son vuestras intenciones, después de lo cual os entregarán un salvoconducto que os permita retiraros honrosamente y en paz, o seréis el bienvenido si permanecéis entre nosotros.

—Tenéis razón— dijo el capitán;— y como es de toda justicia, no intentaré retrasar la capitulación fingiendo parlamentar, como lo hizo con mucha habilidad sir Jaime Ramsay en el sitio de Hanau, el año de gracia de 1636. Reconoceré pues, con la mayor franqueza que si vuestra paga me conviene tanto como vuestra compañía y vuestras provisiones, me encuentro muy dispuesto a alistarme bajo vuestras banderas.

—En este momento no podemos asegurar más que una paga muy módica,— dijo lord Menteith,— en vista de que no poseemos otros fondos que los que han sido colocados en la casa común por cada uno de nosotros, y en proporción de sus medios. No me atreveré pues, capitán, a prometeros con el grado de mayor, más de medio dólar por día.

—¡Vayan al diablo los medios y los cuartos! —exclamó el capitán; —no me gusta hacer las cosas a medias. Os juro que no me encuentro más dispuesto a las reparticiones de un dólar, que lo que la mujer del juicio de Salomón lo estuvo para la partición de su hijo.

—La comparación no es justa, capitán; pues estoy convencido que os gustaría más partir el dólar con vuestro competidor que abandonárselo entero. Sin embargo, puesto que las divisiones no os agradan, puedo prometeros que el segundo medio dólar ha de acumularse en vuestro pro-

M.E.C.D. 2016

TELEFONOS A-3333 A-1014

ANUNCIOS CLASIFICADOS DEL DIARIO DE LA MARINA

TELEFONOS A-3333 A-1014

JOVEN española desea colocarse para criada de mano o cocinera o de costura, entiende de todos los quehaceres de una casa. Informan A-4785. (F3) 5538 8 Feb.

SE DESEA colocar una señora de mediana edad para criada de cuartos o manejadora o para todo, siendo poca familia, teléfono A-4452. F3 5481 8 Feb.

SE OFRECE cocinera española limpia y formal sin pretensiones duerme en la colocación, o fuera y ayuda a los quehaceres de la casa. M-4179. F3 5466 8 Feb.

DESEA colocarse muchacha española de criada de mano o manejadora, es recién llegada. Cristina y Concha. X-2254. F3 5487 8 Feb.

DESEA colocarse joven española de manejadora es cariñosa con los niños o de criada de mano, tiene referencias. A-5985 Luz núm. 8. F3 5506 8 Feb.

DESEA colocarse joven española de criada de mano o manejadora o para todo si es corta familia. Monte 49. 3o. piso. F3 5508 8 Feb.

SEÑORITA española de excelente trato y buen carácter; sabe, a la perfección todos los quehaceres de una buena criada, incluso sabe cocinar, en un caso necesario. Desea colocarse en casa de moralidad. Dirijanse a San Ignacio 12 al encargado. (F3) 5509 8 Feb.

DESEA colocarse muchacha española de criada de cuartos o manejadora, tiene referencias, teléf. M-4844. F3 5510 8 Feb.

DESEA colocarse una joven española para cocinera o limpieza. Informan en el teléf. M-2314. (F3) S1081 8 Feb.

SEÑORITA educada solicita servicio fino para señoras o manejar niños de meses. Pamplona letra A, entre Calzada y Marqués de la Torre. Jesús del Monte. (F-3) 5475 9 Febrero

DESEA colocarse cocinera; cocina criolla y entiende de repostería, ayuda a limpiar por la mañana. Telf. FO-2625. Sabe su obligación. (F-3) 5413 8 Febrero

EXPERIENCE Laundress wants small family wash day or weekley also morning work .Adina. Calle 5 No. 107, entre 8 y 10, apt. 8. F-3 5463 11 Febrero

SE DESEA colocar una señora española de mediana edad, para criada de cuartos o de manos, para cocinar y limpiar para corta familia. No duerme en la colocación. Informan: teléfono I-7212. F-3 5433 8 Febrero

SE DESEA colocar joven española para criada de manos o manejadora. Lleva poco tiempo en el país. Telf. U-6816. F-3 5397 8 Febrero

DESEA colocarse una joven española de criada o manejadora. Blanco 60 altos. F3 5507 8 Feb.

JOVEN española ofrécese criada mano o para todo corta familia sabe su obligación, buenos informes Cárdenas 2. teléfono M-4887. (F3) 5490 8 Feb.

JOVEN española, desea colocarse lo mismo de cocinera que para cuartos y costura, no duerme en la colocación. Teléfono A-4040. Sr. Rodríguez. F3 5454 8 Feb.

DESEA colocarse señora española de mediana edad para cocinar es trabajadora y limpia, no duerme en la colocación. Informes Maloja 131 entre Campanario y Lealtad. F3 5480 8 Feb.

SE OFRECE criado, sabe servir la mesa, arreglar el jardín, tiene buenas referencias, no tiene pretensiones. Telf. A-3343 F3 S1075 8 Feb.

F4. Manejadoras

SE DESEA colocar una joven española para manejadora. Tiene referencias. FO-2552. (F4) 5514 8 Feb.

SE OFRECE española para manejadora, con referencias, sin pretensiones ni primo. No le importa ir al campo. Eva. U-4669. F-4 5663 9 Febrero

SE DESEA colocar una joven española de manejadora en casa de moralidad, tiene buenas referencias de casa donde ha trabajado y para más informes llame al U-6994. F4 5521 8 Feb.

F6. Chauffeurs

CHAUFFEUR de la raza mestiza, con referencias y persona que lo garantice, se desea colocar por modesto sueldo. Teléfono I-7644. F-6 5282 16 Febrero

CHAUFFEUR correcto y cumplidor, 12 años de experiencia, blanco, sin pretensiones, para casa particular o del comercio. Teléfono M-4869. F-6 5571 9 Febrero

SE DESEA colocar un chauffeur para casa particular o de comercio no tiene pretensiones y tiene buenas referencias. Informan X-1074. F6 S-1082 8 Feb.

SE DESEA colocar un joven cubano, de chauffeur, casa particular o de comercio, con varios años de práctica. Tiene referencias. Llame al señor Oscar. Teléfono M-7562. F-6 5429 9 Febrero

DESEA colocarse un chofer español en casa particular, tiene buenas referencias, es formal, cumplidor en su deber, no tiene pretensiones, no le importa ir al campo, para informes Tel. M-5599. F-6 5676 8 Febrero

JOVEN americano desea colocarse para chauffeur, tiene referencias, mucha práctica. Teléfono FO-2630. F-6 5581 9 Febrero

CHAUFFEUR mecánico español se ofrece a familia particular, buenas referencias de las últimas casas que trabajó. Teléfono FO-1658. F-6 5578 9 Febrero

CHOFER de color desea colocarse con excelentes referencias, sin pretensiones, lo mismo sale al campo. Llamen I-3295. F-6 5568 9 Febrero

CHAUFFEUR español, joven, se ofrece, particular o comercio ,trabaja cualquier máquina, entiende mecánica, sin pretensiones. Buenas referencias. Tel. A-4792. (F-6) 5717 9 Febrero

CHAUFFEUR, se desea colocar en casa particular, con buenas referencias. Informes: teléfono A-8116. F-6 5588 9 Febrero

CHAUFFEUR español, con buenas recomendaciones, desea colocarse en casa particular. No tiene pretensiones de sueldo. Informan: U-6946. F-6 5402 14 Febrero

CHAUFFEUR español, se coloca, sin pretensiones; tiene referencias; maneja todas las máquinas. Telf. F-4249. F-6 4805 13 Febrero

CHAUFFEUR. Desea colocarse en casa particular o comercio. No mira sueldo. Entiende mecánica. Teléfono A-7055. F-6 4944 8 Febrero

DESEA colocarse un chauffeur mecánico, sin pretensiones y con referencias. Informan en 25 número 287, entre D y E. Teléfono F-5742, Vedado. F-6 4963 8 Febrero

CHAUFFEUR español, se ofrece particular o comercio. Es serio y cumplidor, maneja toda clase de máquinas y tiene buenas referencias. Es competente en su profesión. Teléfono F-2468. F-6 5235 10 Febrero

CHAUFFEUR español, quince años de práctica, desea colocarse en casa particular. Tiene buenas referencias. Informarán: FO-1164. F-6 5549 9 Febrero

SE DESEA colocar un español de chauffeur en casa particular o de comercio. No tiene pretensiones. Telf. F-5777, Vedado. F-6 4968 8 Febrero

CHAUFFEUR español, se ofrece a casa particular o comercio. Telf. U-3950. F-6 5636 9 Febrero

DESEA COLOCARSE un joven español, de chauffeur, en casa particular. Tiene referencias, sin pretensiones. I-7318. F-6 5617 10 Febrero

F7. Costureras

DESEA colocarse joven de color para coser por días; un peso diario y los pasajes. Hace ropa interior y vestidos. Teléfono U-6636. F-7 5794 10 Febrero

MODISTA se ofrece a domicilio, precios módicos, se copian modelos y preparan comparsas para Carnaval. Puede colocarse en casa particular. F-1376. F-7 5658 9 Febrero

SE OFRECE costurera española castellana para coser en hotel o familia, sabe cortar y coser por figurín, llamen al teléfono M-3126. F-7 5754 9 Febrero

SEÑORITA de color se ofrece para coser o hacer dobladillo de ojo. Vigía 14, letra A, altos. F-7 5411 10 Febrero

F8. Oficinistas

TENEDOR de libros con mucha práctica y seriedad, se ofrece por horas o fijo. Pueden pedir referencias en otra casa que trabaja con el mismo cargo. Corrales y Cienfuegos. Entresuelos de la Botica. F-8 3600 16 Feb.

EXPERTO taquígrafo y traductor inglés-español, solicita empleo de 8 a 12 a. m. Telf. M-2017. F-8 5792 13 Feb.

SEÑORITA mecanógrafa práctica en trabajos de oficina en general y con conocimientos de inglés, solicita empleo en casa seria. Teléfono U-2902. F-8 5749 9 Febrero

JOVEN EXPERTO en asuntos de bufete, solicita empleo por horas; si es posible. Sr. Vega. M-2458, 1 p. m. F-8 5428 8 Febrero

TENEDOR DE Libros, bastante de inglés, buena contabilidad y referencias de honradez, sin pretensiones. Luis Guinea Yanes, M-4868. F-8 5399 8 Febrero

SEÑORITA joven buena mecanógrafa y cajera desea colocarse en establecimiento u oficina seria. M-8421. F-8 5368 19 Febrero

TENEDOR DE Libros, español, mecanógrafo, experiencia y aptitud, referencias comerciales, ofrece servicios, bien horas o todo el día. Informan: Granda, García, Menéndez, Muralla 86. Telf. A-3562. F-8 5230 12 Febrero

SEÑORITA formal, solicita empleo de cajera, telefonista o mecanógrafa. Informes Tel. A-7068. F-8 5153 18 Febrero

F10. Varios

SE DESEA colocar un joven español para dependiente de ferretería; 4 años de trabajo. Llamar al teléfono A-1600. (F-10) 5802 10 Febrero

SE OFRECE joven para enfermero en Clínica privada. Es formal, cumplidor y serio. Tiene muchos años de práctica en Clínicas extranjeras. Habla español, francés e italiano. Tiene referencias. Para más informes escribir: Scani. Infanta número 107, (altos). F-10 5467 8 Febrero

UNA SEÑORITA americana desea colocarse de institutriz en casa americana. Llame Srta. Nora. Telf. U-4219. F-10 5797 13 Febrero

JOVEN español, con referencias, desea colocarse para cobrador de banco, sociedad o compañía; también acepta colocación con comisionista de tejidos, conoce bien el giro. Informan: Bernaza 39, altos, o al teléfono A-3568. Pregunte por Fernández. (F-10) 5788 11 Febrero

SE COLOCA una señora de color para lavar ropa fina; no le importa casa americana que del país o comercio y cobra lo mismo por semana que por meses. Teléfono M-8302. F-10 5787 9 Febrero

SE OFRECE un matrimonio español mediana edad, sin hijos, para casa inquilinato. No les importa salir al campo. Informan: teléfono M-4835. (F-10) 5799 10 Febrero

JOVEN ESPAÑOL

Se ofrece para ayuda de cámara. Sabe su obligación. Tiene referencias. Teléfono U-1392. (F-10) 5564 9 Febrero

PARA CUALQUIER parte de la isla desea colocarse un jardinero de color, en jardín de venta o casa particular; fabrica toda clase de armadura de alambre. Informan en Aguacate 77. Ramón Sotomayor. F-10 5553 9 Febrero

YOUNG LADY well presented perfect knowledge english spanish french italian russian desires situation. Write Osten Infanta 107 altos. F-10 5468 11 Febrero

JOVEN profesora, solicita colegio o plantel privado, que ofrezcan también casa, comida, desea referencias, las da de su persona. U-4669. (F-10) 5668 9 Febrero

PROFESORA cubana ofrece sus servicios como institutriz a familia americana. También para coser, va al campo. No habla inglés. F-1376. F-10 5657 9 Febrero

SE SOLICITA un hombre para lechada y limpieza de una casa, que tenga pocas pretensiones. Informan: Santos Suárez número 3, altos. F-10 S-1098 9 Febrero

DESEA colocarse un joven español para camarero, portero, criado, sirviente clínica, ayudante cocina; sabe trabajar y tiene referencias. Tel. A-4792. (F-10) 5716 9 Febrero

JOVEN español desea colocarse para encargado de almacén, vendedor o dependiente, es honrado y trabajador, tiene referencias de la casa donde trabajó mucho tiempo, informan Obrapía No. 13 altos. Habitación No. 6. F10 5679 9 Febrero

SE OFRECE un joven español práctico para camarero, dependiente, sirviente de clínica, tiene recomendación. Informan M-9578. (F-10) 5702 9 Febrero

SE OFRECE un español de mediana edad para camarero, portero, sereno o para manejar un elevador; también aceptaría plaza para limpiar máquinas o ayudante de jardinero. Informan en San José y Hospital, Bodega. Tel. U-6751. Tiene quien lo garantice. (F-10) S-1120 9 Febrero

DESEA colocarse aparatero conocedor de aparatería. Tiene referencias. Va al campo. Diríjanse al M-06-5210 o por correo a Luz, 29, Guanabacoa. F-10 5612 12 Febrero

SE DESEA colocar un jovencito de 15 años para mensajero no tiene bicicleta. Gervasio y Neptuno. F10 5449 8 Feb.

SE OFRECE un buen camarero o cosa análoga, sabe trabajar. Teléf. M-4617. (F10) 5471 8 Feb.

DESEA colocarse una lavandera en casa particular. Sabe lavar ropa fina. Informes: I-7421. (F-10) 5421-22 8 Feb.

ESPAÑOL de mediana edad desea colocarse como ayudante chofer o portero, sereno, cuidar un jardín, huerta, cría de gallinas, conejos, también sé algo de cocina y limpieza de casa, no tengo pretensiones. Doy buenas referencias. Pregunten por Juan, teléfono F-1818. F10 5479 8 Feb.

SEÑORA se ofrece para el cuidado de un niño en su casa es cariñosa y tiene referencias. Antonia Figura núm. 35, segundo piso. A-1461. (F10) 5512 8 Feb.

JOVEN farmacéutico, 3 años práctica, desea colocarse con recomendación de la Habana, sin pretensiones. Merced 77, preguntar por Luis Navarro. F-10 5570 12 Febrero

SE COLOCA UNA señora de color para lavar ropa fina. Informan en Marqués González 4, entre Animas y Virtudes. Teléfono U-7076. Leonor. F-10 5414 8 Febrero

LAVANDERA. Desea trabajar en casa particular o que le den la ropa para hacerlo en su casa. Informan: Steinhart 14, Marianao. Teléfono FO-9335. F-10 5415 8 Febrero

DESEA colocarse una española para encargada de la ropa de hotel, casa de huéspedes o clínica. Sabe coser, surcir y marcar. Teléfono M-2313. F-10 5400 8 Febrero

SE OFRECE hombre joven del país, para servicio de oficina o consultorio. Buenas referencias. Informan: teléfono A-0845 F-10 5268 10 Feb.

UN PENINSULAR ofrece sus servicios de portero en casa comercial o particular y camarero. Tiene personas que informen su buena conducta. Baratillo 4, Tel. M-4142. F-10 5077 11 Febrero

EXPERTO en publicidad con mucho conocimiento del comercio, se haría cargo en casas comerciales de primer orden de organizar departamento ventas. A. Rivas, Apartado 1412. Habana. F-10 4991 12 Febrero

JOVEN 26 años, trabajador y honrado con garantías, ofrécese para dependiente de Bodega, Café, Restaurant u Hotel. Informes A-3333. "Diario de la Marina". (F-10) 4439 10 Febrero

G AVISO OPORTUNO

G-1.—Religiosos.
G-2.—Oficiales.
G-3.—Agencias de Colocaciones.
G-4.—Saldos.
G-5.—Arrendamientos.
G-6.—Pérdidas.
G-7.—Para las Damas.
G-8.—Para el Hogar.
G-9.—Enseñanzas.
G-10.—Interés General.

AGENCIA El Mundo. Teléfono M-3323. Ofrece cocineras, criadas, manejadoras, lavanderas, camareras, cocineros, ayudantes, fregadores, repartidores, dependientes de café y fonda. Informan Crespo y Colón. G-3 3416 22 Febrero

G3. Agencias de Colocaciones

VILLAVERDE y Compañía. O'Reilly 13. Teléfono A-2348. Si usted necesita un buen cocinero, camareros, criados, dependientes, fregadores, cafeteros, chauffeurs, jardineros, etc., etc. Llame al teléfono de esta antigua y acreditada casa y se le mandará en seguida con las referencias necesarias. Se mandan a toda la isla. Agencia seria. G-3 4853 16 Febrero

AGENCIA El Sol. Ofrecemos cocineros, criados, camareros, dependientes Café y Fonda, chauffeurs, fregadores criadas, cocineras, manejadoras y toda clase de servidumbre con referencias. Teléfono M-1860. (G-3) 5734 9 Febrero

LA PROTECTORA sociedad de sirvientas, se solicitan sirvientas por cincuenta centavos, se le dá casa y comida y colocación. Animas núm. 107, M-3053. G3 5527 8 Feb.

AGENCIA La Unión, de Marcelino Menéndez. Treinta y dos años de establecida. Es la única que en cinco minutos facilita todo el personal con buenas referencias. Llamen al teléfono A-3318 Habana 114. G-3 S-899 2 Marzo

G5. Arrendamientos

SE SUB-ARRIENDA una casa con 3 apartamentos a la calle y 24 habitaciones, altos y bajos, en lugar céntrico y propia para casa de huéspedes. Se dá contrato y se admiten proposiciones. Informa L. López. San Rafael No. 36. G-5 4781 9 Febrero

A LOS FLOREROS

Se arriendan finquitas del tamaño que se desee, con sus viviendas, tierras de primera calidad para jardín, con regadío, teléfono y corriente eléctrica, frente Calzada Palatino, buena comunicación. Se da contrato, renta barata. Informa Evelio Díaz, de 3 a 4 de la tarde en calle Acosta, 93, bajos. Telf. M-9460. G-5 5604 9 Febrero

SE ARRIENDA una casa con 30 habitaciones, contrato por 2 años o más. Teléfono F-4518. De 9 a 11 a. m. G-5 S-1019 12 Febrero

G6. Pérdidas

CARTERA PERDIDA

Será gratificado quien entregue a A. Usategui en 17 esquina a L. número 122 una cartera de documentos de cuero carmelita con las iniciales A U L en metal amarillo dejada en una máquina de alquiler en un recorrido hecho de San Ignacio y Obispo a la calle Cocos y al Vedado en la anterior dirección. Avise inmediatamente al teléfono F-1663. G6 5496 8 Feb.

PERDIDA

de una perrita blanca con una mancha amarilla en el rabo, se gratificará a la persona que avise o la entregue en Neptuno 273 (bajos) entre Infanta y Basarrate. G-6 5323 17 Febrero

G7. Para las Damas

FLORES Y PLUMAS

Gran liquidación. Flores a 5, 10, 15 centavos ramo; violetas a 10 centavos. Plumas a 15 y 20 grupo, en La Segunda Iberia. Aguila 217, entre Monte y Estrella. G-7 S-1023 10 Febrero

GERMIZOL

Tiene V. BARROS, GRANOS, MANCHAS O ESPINILLAS?... Use GERMIZOL tan sólo cinco días.

GERMIZOL

Tiene V. SALPULLIDO, ROJECES o CUTIS GRASIENTO?... El GERMIZOL se lo quita de momento.

Pídalo en todas las tiendas Farmacias acreditadas

Se devuelve el dinero si no da resultado. — Teléfono A-9860 G-7 1786 11 Febrero

PARA LAS DAMAS

Se componen y visten con nuevos países de seda, cabritilla, encaje y papel, toda clase de abanicos. También compramos abanicos antiguos. Informan de 8 a. m. a 6 p. m. "La Industrial Abaniquera". Prado 86, entre Trocadero y Animas. G-7 S-1125 10 Marzo

VENDO MANTONES grandes de la calidad más fina. Se cambian por muebles o alhajas antiguas, perlas abanicos, brillantes. Pueden verse en Compostela 116, La América. G-7 5220 9 Febrero

REDUCIR LA GORDURA

Profesora, método novísimo para reducir la gordura general, o determinadas partes, a voluntad. Gimnasia sueca, masage. Experta recien llegada de New York. Llamen por Teléfono A-1000. Madame Elsie Droop. Monte 5. G-7 5403 20 Febrero

MANTONES de Manila; mantillas, peinetas españolas; trajes típicos de todas naciones, pinturas, maquillajes para artistas de teatro y cine. Alquiler de disfraces para carnaval, de todas clases y estilos, los alquila PILAR, Virtudes, 28, entre Aguila y Amistad. Teléfono M-9392.

FUERA canas. Obtenga un hermoso color negro o castaño usando "La Favorita", tintura instantánea y vegetal a base de Quina. Estuche $1. De venta en boticas y sederías. Depósito: Peluquería PILAR, Virtudes, 28. Teléfono M-9392.

CORTE de pelo a sus niños por expertos peluqueros, estilo americano y francés. Niños, 50 centavos. Niñas modelo "Garzón". Niños "Juana de Arco" 50 centavos. Señoritas, 80 centavos. Peluquería PILAR, Virtudes, 28. Telf. M-9392.

PILAR Peluquería de señoras y niños. Peinados $1; masajes, 50 centavos; manicure, 50 centavos; lavado de cabeza, 50 centavos; teñido del cabello desde cinco pesos. Trenzas, moños postizos, cabello. Virtudes, 28. Teléfono M-9392. (G-7) 5575 9 Marzo.

PELUQUERA, PEINADORA Y MANICURE

Ofrece sus servicios exclusivamente a domicilio: Melenas 40 centavos; Rizado Marcell 50 centavos; Manicure 60 centavos Arreglo de cejas 40 centavos. Masaje con los productos Boncilla. Será usted atendida con esmero y prontitud, llamando al teléf. I-3523. G7 5488 15 Feb.

SUFRE USTED DE LOS PIES?

Un par de soportes de hierro flexible forrados de cuero, $2.75. Dos disimuladores y dos reducidores de juanete, $1.50. Seis almohadillas para los callos, $1.00. Sólo se envía al recibo de giro postal. Julio C. Ruz, Aguiar 65. Habana. G-7 4685 10 Febrero

EN LA CASA de Celestina se alquilan disfraces desde un peso. Virtudes número 67 esquina a Galiano, al lado de la Botica. Sucursal en Reina 56, abierta toda la noche. Teléfono A-2492. Habana. G-7 4337 9 Febrero

G8. Para el Hogar

EXCEMICIDA de Madame Sentouré. Maravillosa pomada francesa, infalible para ezcemas, herpes, psoriasis, granos, fístulas. Poderoso específico para llagas, úlceras crónicas. Curas asombrosas. Venta: Sarrá, Johnson, Taquechel. Depósito: Máximo Gómez 412. Dr. Morist. G-8 Ador. Indf.

G9. Enseñanza

ACADEMIA "LORETO SERAPION"

En esta nueva Academia enseñamos inglés, Mecanografía, Taquigrafía, Ortografía, Teneduría, Preparatoria en general. Vea al Dr. Serapión. Gervasio 116, altos. Telf. U-3032. G-9 4649 16 Febrero

UNA SEÑORITA americana desea discípulos para aprender el inglés en casas particulares. Precios módicos. Llame Srta. Nora. Teléfono U-4219. G-9 5796 13 Febrero

BAILES WILLIAMS. M-3643

Aprenda todos bailes salón que usted quiera. Curso completo $10. Adelantado $6. Clases hasta dominarlos todos. Bailes españoles, castañuelas, zambra gitana. Casa particular. The Williams. Telf. M-3643. G-9 S-1133 9 Marzo

CLASES particulares de instrucción general y Bachillerato, por programa oficial. Me dedico exclusivamente a ello. Profesor titular, Vega. Telf. M-1331. G-9 4801 10 Marzo

PROFESORA francesa, ofrece sus servicios a la sociedad habanera. Sistema rápido. Referencias inmejorables. Garantiza conversación en corto tiempo. U-2142. Malecón 328, bajos. G-9 S-1108 21 Feb.

UNA PROFESORA inglesa desea dar clases de inglés. Prepare el Bachillerato (diploma). llame por el teléfono U-2773. G-9 5672 21 Febrero

ESTUDIOS COMERCIALES

Clases de Teneduría de Libros, Cálculos Mercantiles, Taquigrafía Pitman, Aritmética, Reforma de letra e inglés. Método práctico y rápido otorgando Diploma. También por correspondencia. Empedrado 8, altos. Teléfono A-9621. G-9 4981 7 Marzo.

PROFESORA de 1ra. y 2da. enseñanza. Se ofrece para dar clases a domicilio. Precios módicos. Teléfono U-3182. G-9 5592 21 Febrero

PROFESORA DE INGLES

Señorita educada en Estados Unidos, ofrécese para dar clases de inglés a señoritas y niños exclusivamente en su domicilio. En casos especiales aceptaría horas extras en casas particulares. Altas referencias. F-4925. (G-9) 5457 12 Febrero

SEÑORITA Normalista se ofrece para clases a domicilio y en el suyo. No se dan precios por teléfono. Trato personal. Llamen X-1260. G-9 4982 12 Febrero

PROFESOR competente de primera y segunda enseñanza, joven, con mucha práctica y magníficas referencias. Clases a domicilio. San Miguel 126. Telf. U-1264. G-9 5200 9 Febrero

ESTUDIE POR CORREO

Hágase Tenedor de Libros, Taquígrafo, Corresponsal. Enseñamos o devolvemos el dinero. Nuestro método aventaja a las clases orales. Teneduría, Contabilidad Analítica (moderna), Cálculos Gramática, Correspondencia, Inglés, Alemán, Francés, Ingreso para el Bachillerato. Pida folleto. Instituto Mercantil de la Asociación de Contadores. Apartado No. 1402. Habana G-9 4849 11 Febrero

PROFESORA de piano y solfeo, graduada en el Real Conservatorio de Madrid, da clases en su domicilio y fuera del mismo por el Conservatorio que deseen. Calzada Cerro 585, altos, y Lacret 17-A, entre Strampes y Figueroa. Telf. U-3165. G-9 4791 16 Febrero

PROFESORA de instrucción, recibida, se ofrece para clases de 1ra. y 2da. enseñanza por un sistema muy práctico y rápido. Informes: M-6557. G-9 5423 13 Febrero

ACADEMIA DE BACHILLERATO Y COMERCIO

CLASES de Ingreso y de todas las asignaturas del Bachillerato. Especialidad en Matemáticas, Física, Química, Historia Natural, Gramática, Preceptiva, Inglés.

INGRESO en Escuelas Elemental y Superior del Comercio, Normales, Cadetes, Ingenieros.

ARITMETICA Mercantil, Teneduría de Libros, Ortografía, Inglés comercial, Taquigrafía.

EXITO en todos los exámenes. Referencias y prospectos. Precios módicos. Ambos sexos.

EMPEDRADO 40, altos, entre Habana y Compostela. Tel. M-9470. G-9 5101 13 Febrero

ACADEMIA Y COLEGIO MORALES

Avenida de Menocal 102 (Infanta). Directores: Carlota Morales de Gutiérrez y Federico Gutiérrez Alberdi. Clases diurnas y nocturnas. Primera y segunda enseñanza. Clases de Comercio, Ortografía Práctica, Aritmética, Mecanografía, Taquigrafía Orellana, Pitman, Inglés, Telegrafía, Mecanógrafos en un mes, enseñándoles toda clase de trabajos de oficina y distintos sistemas de máquinas de escribir. Pupilos, medios y tercios pupilos, externos. Se hacen trabajos en máquina. Teléfono U-3756. G-9 5139 13 Febrero

ESTRELLA Aguirre de Núñez, Directora de la Academia de Piano, Zilia, graduada en el Conservatorio Nacional y Falcón. Va a domicilio. Vista Alegre 14, entre San Lázaro y Buenaventura, Víbora. Telf. I-5166. G-9 4945 17 Febrero

ACADEMIA DE INGLES ROBERTS

MALECON, 31.

Las nuevas clases principiarán el día 2. Clases nocturnas: seis pesos mensuales. Clases particulares por el día en la Academia y a domicilio. ¿Desea usted aprender pronto y bien el idioma inglés? Compre usted el METODO NOVISIMO ROBERTS, reconocido universalmente como el mejor de los métodos hasta la fecha publicados. Tercera edición pasta: $1.50. E-2561 Indf. 5 Dic.

PROFESORA DE FRANCES

ofrece varias horas que tiene libres para dar clases a domicilio a señoras o señoritas. Informan Tel. A-9010. G-9 S-633 20 Febrero

Gran Academia Comercial de Idiomas, Taquigrafía y Mecanografía. Unica premiada en el concurso Profesional celebrado el 28 de mayo de 1922. Colegio elemental y superior. Director: Luis B. Corrales. Loma de la Iglesia de J. del Monte. Teléfono I-2490. Clases de día y de noche. Internos. En todas las librerías y en esta Academia se vende la única Aritmética Mercantil, práctica, con problemas de Teneduría de Libros. Más útil y más barata que se conoce. E-1708 Indf. 1 Ag.

BAILE BIEN

Con el maestro de la aristocracia habanera. El Profesor argentino Alfredo De Flores enseñará a usted toda clase de bailes modernos. Especialidad en Tango, clases a domicilio. San José No. 1, altos. A-4961. G-9 3794 9 Febrero

OFRECESE profesora de francés buenos informes, económica a domicilio, escribid solamente a Pendás, San José 222, primero. G9 6505 9 Feb.

PROFESORA titular Martí corte, costura domicilio, sombreros, flores tisú, plisados variados a mano, clases en mi domicilio, rápida, sólida, larga práctica, aprenda, saber es poseer. Tel. U-3054. (G-9) 5058 10 Febrero

INGLES

Enseñado por profesora americana, sorprendentes resultados en pocas semanas. El discípulo leerá, escribirá y hablará el inglés en breve tiempo. Lecciones a domicilio también. Miss Kapan. Egido 7 Tel. M-7918. G-9 2149 13 Febrero

SEÑORITA doctora en Pedagogía y profesora de inglés se ofrece para clases de la. y 2a. enseñanza e inglés por tener algunas horas libres. No se dan precios por teléfono. Trato personal. Llame A-2073. G-9 4354 8 Febrero

ACADEMIA CASTRO

De Primera y Segunda Enseñanza. Enséñase Aritmética Mercantil y Teneduría de Libros en 6 meses, a todo dependiente o empleado por la noche, de 8 a 11. Damas No. 26, entre Luz y Acosta G-9 2917 18 Feb.

COLEGIO "SAN ELOY"

Pupilos desde $18.00 al mes. Primera Enseñanza, Preparatoria, Bachillerato, Idiomas y Comercio. Se admiten internos, medio internos y externos. Primelles 20, Cerro, Habana. Telf. I-6002. Pida prospectos. G-9 E-705 Indf. 9 May.

FRANCES, INGLES, italiano, enseña ex-Profesor de la Escuela "Berlitz", Amistad, 70. G-9 2615 16 Febrero

PROFESORA FRANCESA

Graduada de la Universidad de París

Dá clases de Francés y Literatura a domicilio y en su Academia. Calle 4 número 253, entre 25 y 27, Vedado. Telf. F-2658. E-1862 Indf. 1 Sep.

CLASES INDIVIDUALES día y noche. Teneduría, aritmética, caligrafía, redacción, todo $9.00 mensuales. Inglés, Taquigrafía Pitman, mecanografía, ortografía, $9.00. Diploma y empleo final. Profesor Tizol. Belascoaín 195. Telf. M-1803. G-9 S-176 9 Febrero

G10. Interés General

CASA CASTILLO. Efectos eléctricos en general, reparaciones e instalaciones. Aparatos de Radio de todas clases. Obrapía 95. Teléfono A-7088. (G-10) 1386 18 Feb.

ARREGLE SUS MUEBLES

Esmaltamos, barnizamos y tapizamos en todos estilos, tenemos máquina para pintar mimbres. Garantizamos un trabajo bien hecho, pues nos dedicamos exclusivamente a esto. Pedro García. Hospital 25. U-4424. (G-10) 5691 16 Febrero

DIVORCIOS

Los tramitamos rápidamente. Estudio Castro, Aguila y Bustamante. Reina No. 27. Dpto. 212. Teléfono A-6486. G-10 S-803 16 Febrero

SEÑORAS: Por 1 peso arreglo cualquier máquina de coser, garantizando mi trabajo. Bordárselo. M-9981. La Casa Grande. de 8 a 6. (G-10) 5432 9 Febrero

!A SEVILLA EN 1a. CLASE!

Vendo con 25 por ciento descuento pasaje de ida y vuelta a Sevilla en trasatlántico español, francés, embarcando a fines del acutal. Manuela Molina. 10 de Octubre 88 altos. (G-10) 5118 9 Febrero

"ESTUDIO CASTRO" AGUILA Y BUSTAMANTE

Asuntos civiles, criminales, mercantiles, divorcios, pensiones, jubilaciones, herencias retiros marítimos, Dpto. de pensiones, se tramitan matrimonios, ciudadanía, licencias de armas, antecedentes, cuentas atrasadas y toda clase de asuntos en las oficinas públicas. Reina No. 27. Dpto. 212. Teléfono A-6486. G-10 S-804 16 Febrero

H AVISO ESPECIAL

H-1.—Hoteles.
H-2.—Casas de Huéspedes.
H-3.—Comidas a Domicilio.
H-4.—Cambios.
H-5.—Clínicas y Sanatorios.
H-6.—Acciones, Bonos, Valores.
H-7.—Dinero e Hipotecas. Se toma.
H-8.—Dinero e Hipotecas. Se ofrece.
H-9.—Bancos y Banqueros.
M-10.—Miscelánea.

H1. Hoteles

HOTEL "LUZ" OFICIOS NUMERO 35

Este hotel, preparado por su nuevo dueño, ofrece a las personas decentes y familias estables, cómodas y frescas habitaciones y apartamentos, con elevador, con baño privado o sin él. Precio al alcance de todas las fortunas. Con líneas de tranvías a todas partes. M-5764. H-1 3928 10 Febrero

HOTEL COLON

Las habitaciones más frescas, amplias y bien amuebladas con todo servicio desde $20 a $35 por mes; por día desde $1 a $2. Elevador magnífico restaurant. Teléfono M-5037. Villegas 110, entre Muralla y Sol. H-1 2630 16 Febrero

HOTEL MAJESTIC

Horrorosa ganga para las familias que quieran vivir como en su propia casa, por menos dinero. Con motivo de la nueva administración hemos dedicado dos pisos para darle a nuestros clientes toda clase de comodidades; ofrecemos apartamentos y habitaciones, con y sin muebles y con y sin comida. No cambien de casa sin antes ver esto. Belascoaín 5. H1 S1086 15 Feb.

HOTEL "ROMA" O'REILLY Y AGUACATE

Espléndidas habitaciones. Confort moderno. Magnífico restaurant instalado en la terraza, lejos del polvo, calor y vendedores ambulantes que tanto molestan. Servicio a la carta y con música. Precios de situación. Háganos una visita. Se admiten abonados al comedor. Teléfonos M-6944 y M-6945. Cable Romotel. H-1 S-1022 6 Marzo

HOTEL "LINDBERGH"

Animas número 58. Telf. M-3479. Frescas y ventiladas habitaciones con agua fría y caliente, servicio privado, higiene y moralidad, por mensualidades desde 15 pesos hasta 45, por días desde un peso en adelante. Se admiten abonados al comedor. English Spoken. H-1 602 15 Febrero

HOTEL Bilbao a cargo del antiguo propietario del Palacio de la Mortera, señor Julio Gutiérrez, habitaciones, pensión completa, agua fría y caliente, elevador permanente, precios módicos, lugar inmejorable a media cuadra Parque Central, excelente cocina. Neptuno 1. Teléf. A-9041. H1 S1069 11 Feb.

HOTEL VANDELBILT

Espléndidas y económicas habitaciones, desde 25 a 50 pesos, propias para familias estables, hombres solos y todo el que busque una casa de orden y moralidad. Neptuno 309 esquina a Mazón. Teléfono U-6704 H-1 S-335 10 Febrero

HOTEL LUCIA GOMEZ ATARAZANAS 5. SANTANDER (ESPAÑA)

Los propietarios de este nuevo y moderno Hotel ofrecen a los señores turistas que vayan a España este año a las Exposiciones de Sevilla y Barcelona, cómodas habitaciones, trato exquisito. Restaurant de primer orden y servicio de lujosos baños por el precio de pensión desde siete pesetas en adelante. Una cuadra del Muelle H-1 2170 14 Febrero

ANTIGUEDADES ARTE ESPAÑOL

En abanicos, objetos artísticos en plata, cobre y broncé, el mejor y más extenso surtido en Cuba. En Mantillas Españolas y encajes de Bruxelles lo mejor. Obispo 97, Sucursal en Monserrate y Chacón, frente al Palacio Presidencial. (H-1) 2449 15 Febrero

H2. Casas de Huéspedes

THE SAVOY

NO HAY COMO LA HABANA

Para pasar un invierno agradable. Numerosas familias de provincias nos visitan durante los meses de frío, pues aquí en el Vedado hallan el clima agradable, comodidad y distracción. THE SAVOY es un verdadero hogar, tranquilo y delicioso, rodeado de jardines que proporciona las ventajas del hotel sin las molestias ni cuidados de la casa. Cien metros de portales, siempre frescos y con sombra, donde las señores se sientan a leer, coser y pasar el rato. Comunicación fácil con toda la ciudad y Playa de Marianao, por los tranvías y ómnibus de las calles 17 y 9. A doce minutos del Parque Central, de las tiendas de moda, teatros, cines y bancos. Precios módicos incluyendo tres excelentes comidas diarias, en mesas separadas para cada familia. Cuartos con baño particular y closet. Reserven habitación por escrito.

VEDADO, F, ESQUINA A 15. TELEFONO M-5270. LA CASA DE LAS ESTATUAS H-2 E-305 Indf. 13 Feb.

GRAN CASA de huéspedes "La Matancera", Reina 83, esquina a Manrique, alquilo hermosas habitaciones con o sin muebles, con vista a la calle, agua corriente. Tengo con servicio privado agua caliente, buena comida. Casa de moralidad. Teléfono M-4069. H-2 5470 15 Febrero

HOTEL "PALACIO BERLIN"

Zulueta número 83 entre Gloria y Misión. Las habitaciones más frescas y ventiladas de la Habana. Esmerado servicio de camareros. Nuestras mejores referencias son nuestros mismos clientes. Ofrecemos habitaciones amuebladas para matrimonios a $70.00, incluyendo desayuno, almuerzo y comida. Contamos con magníficos baños, construídos de nuevo, teniendo sus duchas de agua fría y caliente. Casi todas las habitaciones con vista a la calle. A dos cuadras de la Estación Central y cinco del Prado, con tranvías por el frente. Si Ud. piensa cambiar de domicilio háganos una visita, quedará complacido. Vista hace fe. Teléfonos M-4471 y M-4251. (H-2) S-999 4 Marzo

CASA DE HUESPEDES

Habitaciones amuebladas altas y bajas, con agua corriente, servicio de criados, mucha limpieza y moralidad. precios de actualidad. Baños con agua fría y caliente. Manrique 123 entre Reina y Salud. (H2) 4204 27 Feb.

HUESPEDES. Campoamor. Obrapía No. 99, una cuadra parque, lujosas habitaciones vista calle, muebles o sin ellos, baño caliente a todas horas. Buen servicio, buena comida. Precios bajos. H-2 S-756 9 Febrero

"PALM BEACH HOUSE"

Lamparilla 64. Se alquilan habitaciones amuebladas con baños privados. Precios razonables. (H-2) 1769 11 Febrero

NUEVO HOSPEDAJE EN GALIANO

El nuevo dueño de esta casa ofrece grandes y frescas habitaciones amuebladas con toda asistencia, comida y desayuno de superior calidad, a precios muy módicos. Hay buenas habitaciones para hombres solos, hospedaje completo: un peso diario. Galiano 68, altos, entre Neptuno y San Miguel. H-2 3909 10 Febrero

H3. Comidas a domicilio

PARA COMER bien, Muralla 18 1|2, altos, teléfono M-4001. Cantinas a domicilio. Una persona: 60 centavos. Dos personas: un peso. H-3 5002 17 Febrero

LA MAS acreditada y más antigua casa de comidas. Se reparten cantinas a domicilio. Si usted come un solo día, recomienda a sus mejores amistades a esta su casa. Concordia 153. U-6656. H-3 S-848 28 Febrero

H8. Dinero e Hipotecas (Se ofrece)

DINERO

Lo facilitamos sobre prendas y objetos de arte, con un módico interés.

COMPRAMOS ORO Y PLATINO

En todas cantidades. "La Imparcial". Neptuno 126, esquina a Lealtad. Teléfono M-7086. H-8 2452 15 Feb.

SIN CORRETAJE, doy 10.000 pesos en hipoteca, buena garantía. Aguila y Monte, peletería Fraga. Telf. A-3573. H-8 5584 10 Febrero

DINERO PARA HIPOTECAS

Sobre casas en la Habana y sus repartos. También sobre fincas rústicas en las provincias de Pinar del Río, Habana y Matanzas. Lluria y Estrada. O'Reilly 23. Teléfonos A-7656 y 4355. H-8 5252 6 Marzo

TENGO DINERO para hipotecas en cualquier cantidad, para la Habana, a tipo interés barato. Informan: I-3173, de 8 a 9 y 12 a 2 p. m. H-8 5824 10 Feb.

PRESTO MI DINERO

Facilito cualquier cantidad sobre casas y solares, prefiero Habana, Vedado y Repartos de Marianao. Informan teléfono FO-2526. H-8 5125 8 Febrero

CASAS, SOLARES COMPRO CENSOS

Hipotecas desde el 6 0|0 DINERO PARA FABRICAR R. FUMAGALI Telfs. A-4316, A-1206. Oficios 1, Edificio Casteleiro (H-8) 5339 28 Febrero

HIPOTECAS en todas cantidades, si no hay garantía no pierda tiempo. Arango. Banco Nova Escocia 404. M-8511 de 8 1|2 a 10 a. m. y de 5 a 6 p. m. H8 S1076 20 Feb.

SE OFRECE dinero en hipoteca, en partidas no mayor de $1.000. Informan Manuel Corona. Empedrado núm. 48, teléfono A-7500. H8 S1077 8 Feb.

SIN CORRETAJE, al 6½ por ciento, 110 mil pesos, juntos o fraccionados, primera hipoteca sobre casas en la Habana y Vedado. Calle 2 esquina a 19. De 9 a 12. Telf. F-1209. H-8 5248 8 Febrero

DINERO para hipotecas al tipo más bajo de plaza, en todas cantidades, con la mayor reserva y prontitud. Miguel F. Márquez, Empedrado 16, altos, esquina a Cuba. H-8 E-1775 Indf. 23 Ag.

EN HIPOTECA se dan $500 a $5.000 en comisión, Habana Repartos. También $6.000 a $50.000. Neptuno y Amistad. Café, vidriera de tabacos. Díaz. M-5238. H-8 4624 8 Febrero

DINERO EN todas cantidades desde 6%, operación rápida. Muñiz, M-3554. Aguila No. 70. Referencias a satisfacción. H-8 S-952 9 Febrero

MANUEL RICO Dinero para hipotecas. Véame. Consulado. 107 Telf. M-2000 H-8 E-308 10 Feb.

PREFERIMOS CORREDORES

Compramos al Contado

DINERO EN HIPOTECAS

NOTARIA GRATIS

UNO o DOS AÑOS GRATIS

Interés desde 3%

Fincas y Propiedades Habana o Interior

Altos Droguería "SARRA" Oficina Particular A-4358 M-6263 Tte. Rey y Compostela

H-8 E-314 10 Febrero

TENEMOS GRANDES

Y pequeñas cantidades de dinero para hipotecas al mejor tipo, sobre fincas, casas en la Habana, Marianao y sus barrios, para fabricar. Martínez y Prieto O'Reilly 23. A-6951. H-8 E-1170 Indf. 1 Junio

DESDE 6%

Según Garantía Estimada

HIPOTECAS CORRIENTES

PREFERIMOS CORREDORES

Altos Droguería SARRA - A-4358 M-6263

H-8 E-315 10 Febrero

DOY Y TOMO dinero en hipoteca. Ramiro Alvarez Pedroso. Empedrado 34. Depto. 26. H-8 3376 21 Feb.

DINERO en hipoteca al 7x100. Facilito cualquier cantidad, operación en 24 horas. Alberto Cuervo, Obispo 59, apartamento 2. Teléfono A-0318. H-8 3788 9 Febrero

TENGO dinero para hipotecas en todas cantidades. Interés módico. Condiciones magníficas. No soy corredor. Telf. U-4344. H-8 4231 27 Febrero

---

FOLLETIN 51

TARZAN EL INDÓMITO

NOVELA POR OSCAR RICE BURROUGHS

TRADUCCION DE EMILIO M. MARTINEZ AMADOR

VII VOLUMEN

De venta en las librerías "La Moderna Poesía", Pi y Margall 135, y "Cervantes", Avenida de Italia No. 62.

Continúa.

—Te bañarás y te pondrás un vestido similar al que yo llevo.

La joven se estremeció, y la anciana le puso la mano suavemente en el hombro.

—Es posible que no haga más que mirarte y despedirte—dijo. — Ago XXV mandó por mí una vez, trató de hablar conmigo, descubrió que yo no lo entendía ni él a mí tampoco, ordenó que me enseñaran el idioma de su gente, y luego al parecer me olvidó todo un año. A veces paso temporadas muy largas sin ver al rey. Hubo uno que reinó cinco años y al que yo no ví nunca. Siempre hay esperanza; yo misma, aunque mi recuerdo se ha borrado ya indudablemente fuera de las paredes de este palacio, espero a veces, aunque nadie mejor que yo sabe cuán en vano.

La vieja condujo a Bertha Kircher a un aposento contiguo, en cuyo suelo había un estanque de agua. Allí se bañó la joven, y después su compañera le llevó uno de los vestidos ceñidísimos de las mujeres indígenas, y ella misma se lo puso. La tela era de un tejido a modo de gasa, que hacía resaltar las bellas curvas del cuerpo de la Fraulein.

—Ea—dijo la anciana dando un toque final a uno de los pliegues del indumento de Bertha.—Ya estás hecha una reina.

—¡Me van a llevar delante de hombres en este estado de semidesnudez! —exclamó horrorizada.

La anciana volvió a sonreir y dijo:

—Eso no es nada. Te irás acostumbrando a ello como me acostumbré yo, criada en el hogar de un ministro del Señor, donde se consideraba poco menos que un crimen dejar ver un dedo de tobillo. Eso, comparado con las cosas que indudablemente hasta de ver y con las que tendrás probablemente que soportar, no es más que una bagatela.

Durante un rato que le pareció de varias horas, la atribulada joven estuvo dando paseos por la estancia, esperando el llamamiento final a la presencia del rey loco. Había caído la noche y las luces de aceite del palacio estaban encendidas, mucho antes que aparecieran los mensajeros a decir que Herog reclamaba la inmediata presencia de la joven y quería que la acompañara Xanila, que tal era el nombre de la anciana. Bertha experimentó cierto consuelo al enterarse de que por lo menos iba a tener una amiga, por muy impotente que fuese para auxiliarla.

Los mensajeros condujeron a las dos mujeres a una salita del piso de abajo. Xanila explicó que aquella era una de las antecámaras del salón del trono, en que el rey solía celebrar sus audiencias con todo su séquito. En los bancos de alrededor del aposento estaban sentados varios guerreros de chaqueta amarilla, que en su mayor parte tenían los ojos fijos en el suelo y observaban actitud de abatimiento sombrío. Cuando entraron las dos mujéres, algunos los miraron con indiferencia, pero los más no les dedicaron la menor atención.

Mientras esperaban en la antesala, entró de otra habitación un hombre joven, vestido de igual manera que los otros, salvo que en la frente llevaba un filete de oro, delante del cual se esguía una sola pluma de papagayo. Al entrar, los soldados de la habitación se pusieron en pie.

—Es Metak, uno de los hijos del rey—cuchicheó Xanila al oído de Bertha Kircher.

El príncipe cruzaba el aposento en dirección a la sala de audiencia, cuando su mirada se fijó por casualidad en la alemana. Detúvose en su camino y se quedó mirándola sin hablar, un minuto largo. La joven, turbada por la persistente mirada del príncipe y por su escaso atavío, se sonrojó, y bajando los ojos al suelo dió media vuelta. Metak se puso a temblar de pies a cabeza, y de pronto, sin más aviso que un grito recio y bronco, saltó hacia Bertha y la cogió en sus brazos.

Instantáneamente sobrevino un verdadero pandemónium. Los dos mensajeros encargados de conducir a la joven a presencia del rey se pusieron a bailar y berrear en torno del príncipe, agitando los brazos y manoteando como energúmenos, como si quisieran obligarle a soltar a Bertha, si bien no se atrevían a poner manos en una persona real. Los demás guardias, como si se les contagiara la locura del príncipe, se abalanzaron hacia ellos chillando y blandiendo los sables.

Luchó la joven por desasirse del terrible abrazo del loco, pero éste, rodeándole el cuerpo con el brazo izquierdo, la retuvo tan fácilmente como si se tratara de un niño, en tanto que con la mano libre esgrimía el sable contra los que tenía más cerca.

Uno de los mensajeros fué el primero en sentir el agudo filo del arma de Metak. De un solo tajo el príncipe le hendió el hombro por la clavícula y le hincó la hoja hasta el pecho. Profiriendo un grito estridente que dominó los berridos de los otros guardias, el herido se desplomó al suelo, y mientras sangraba a chorros por la herida, trató de ponerse en pie, para volver a caer y expirar en un gran charco rojo.

Entre tanto, Metak, agarrado aún desesperadamente a Bertha Kircher, había retrocedido hacia la puerta opuesta. Al ver la sangre, dos de los guardias, como si súbitamente despertara en ellos el frenesí vesánico, dejaron caer las armas al suelo y se acometieron con uñas y dientes, en tanto que algunos intentaban atacar al príncipe y otros defenderlo. En un rincón de la sala estaba un guardia riendo a carcajadas, y en el momento en que Metak consiguió llegar a la puerta y llevarse por ella a Bertha Kircher, ésta creyó observar que otros hombres saltaban sobre el cadáver del mensajero muerto y enterraban los dientes en su carne.

Durante la orgía de locura, Xanila sé había mantenido al lado de la joven, pero en la puerta del aposento la vió Metak, y volviéndose de pronto, le tiró un terrible tajo. Por fortuna para la anciana, se hallaba en la mitad del vano de la puerta, de manera que la hoja del sable se melló contra el arco de piedra que la formaba; y entonces Xanila, guiada indudablemente por su experiencia de sesenta años de sucesos similares, se alejó por el corredor todo lo de prisa que podían llevarla sus viejas y vacilantes piernas.

Metak, una vez fuera de la puerta, volvió el sable a la vaina, y levantando en volandas a la Fraulein, se la llevó en dirección opuesta a la tomada por Xanila.

CAPITULO XX

LLEGA TARZAN

Aquella noche, poco antes de oscurecer, un aviador punto menos que exhausto entró en el cuartel general del coronel Capell, del segundo de Rhodesia, y saludó a su jefe.

—¿Qué hay, Thompson?— preguntó éste.— ¿Ha tenido suerte? Los demás han vuelto todos. Ninguno ha visto ni rastro de Oldwick ni de su aparato. Como usted no haya sido más afortunado, me parece que tendremos que renunciar.

—Yo he tenido esa suerte replicó el joven oficial.—He visto el aeroplano.

—¿Cómo? — exclamó el caronel Capell.— ¿Dónde estaba? ¿Ha encontrado usted a Oldwick?

—Está en el barranco más indecente que he visto en la vida, bastan te tierra adentro. Un barranco estrecho. He visto el avión, pero sin poder llegar a él. Por sus alrededores andaba vagando un león como una casa. He aterrizado cerca del borde, y me disponía a bajar para echar un vistazo al avión. Pero la fiera estuvo por allí lo menos una hora y tuve que renunciar.

—¿Cree usted que los leones se habrán comido a Oldwick? —preguntó el coronel.

—Lo dudo — replicó el teniente Thompson, — porque alrededor del aeroplano no había la menor indicación de que el león hubiera comido. Me volví a elevar en cuanto ví que era imposible llegar al aparato y estuve haciendo un reconocimiento por los dos lados del barranco. A varias millas al sur encontré un valle pequeño y cubierto de bosques, en cuyo centro (no se figure que estoy loco, mi coronel) hay una ciudad en toda regla, con calles, edificios, una plaza central con un estanque, casas doradas con cúpulas y alminares y todo lo demás.

El coronel miró compasivamente al aviador, y le dijo:

—Está usted trastornado, Thompson. Vaya a acostarse y duerma cuanto le sea posible. Lleva usted ya mucho tiempo dedicado a eso, y sin duda tiene usted excitados los nervios.

El joven oficial movió la cabeza un tanto enojado.

—Perdóneme, mi coronel — contestó,—pero le digo la verdad. No estoy confundido. He dado varias vueltas a ese sitio. Es muy posible que Oldwick haya encontrado el camino de la ciudad o que esa gente lo haya capturado.

—¿Había gente en ella? —preguntó el coronel.

—Sí, los he visto en las calles.

—¿Cree usted que podría llegarse al valle con caballería? — preguntó el jefe.

—No—contestó Thompson, — porque la región está toda cortada por esos barrancos. Hasta la infantería lo había de pasar muy mal, porque según he podido ver, no hay ni una gota de agua en dos días de marcha.

Fué en este momento cuando un enorme Vauxhall se detuvo ante el cuartel general del segundo de Rhodesia, y un momento más tarde se apeó y entró el general Smut. El coronel Capell se levantó de su asiento para saludar a su superior, y el joven teniente hizo lo propio y se quedó a la espera.

—Pasaba por aquí— dijo el general,—y se me ha ocurrido entrar a echar un párrafo. Y a propósito, ¿cómo va la busca del teniente Oldwick? Veo aquí a Thompson y creo recordar que fué uno de los encargados de la empresa.

—Sí— replicó Capell,— es cierto. Ha sido el último que ha regresado, y ha encontrado el aeroplano de Oldwick.

Luego repitió el parte que le había dado el teniente. El general se sentó a la mesa con el coronel Capell, y los dos, en unión del aviador, marcaron la situación aproximada de la ciudad que Thompson había descubierto.

—Es un país de lo más escabroso —observó Smuth.—pero no dejaremos piedra sobre piedra hasta agotar todos los recursos para encontrar a ese mozo. Mandaremos una fuerza pequeña, pues tendrá más probabilidades de triunfo que una grande. Una o dos compañías, coronel, con los camiones automóviles suficientes para transportar raciones y agua. Ponga usted a su frente a

M.E.C.D. 2016

RAFAEL CAÑIZARES JEFE DE PERSONAL

Enfermedades que deben ser comunicadas a Sanidad

El Jefe local de Sanidad de la Habana, envió ayer una comunicación al Jefe de Inspección Médica, diciéndole exija el más exacto cumplimiento de todos los Decretos Presidenciales relacionados con la obligación en que están todos los profesionales médicos de dar cuenta de los enfermos infecciosos que asisten, significándoles que también son obligatorios de comunicar a Sanidad los casos de cáncer, tuberculosis y venéreas.

EL SR. CAÑIZARES JEFE DEL PERSONAL

Por Decreto Presidencial, a propuesta del Secretario de Sanidad y Beneficencia, designó ayer al señor Rafael Cañizares, segundo Jefe del Negociado de Personal, Bienes y Cuentas, para que desempeñe dicha Jefatura durante la ausencia del que la ocupa, doctor Izquierdo, quien embarcará rumbo a Europa el día 15 de los corrientes.

El señor Cañizares goza de generales simpatías entre sus empleados y altos jefes de la Administración por lo cual su actuación al frente del Negociado para el que ha sido designado, ha de ser excelente.

DIRECTORIO PROFESIONAL

Los señores Raul Fernández y Enrique Alivarez, empleados de la Secretaría de Sanidad y Beneficencia han comenzado los trabajos de la confección de un Directorio Profesional de Medicina y Farmacia, cuyo libro comprenderá a todos los profesionales de dichas ramas de la ciencia, con su dirección, cargo oficial o particular y teléfonos, de toda la República.

FRANQUICIA A LOS INGENIOS

Para el envío de datos a la secretaría de Agricultura

De acuerdo con la petición que le hiciera el Secretario de Agricultura, Comercio y Trabajo, al Ingeniero Rafael Sánchez Aballí, Secretario de Comunicaciones para que se le concediera franquicia telegráfica a los ingenios que envían sus detalles todos a la mencionada Secretaría de Agricultura, para que esta confeccione las estadísticas de la zafra, el citado Ing. Sánchez Aballí ha tenido a bien conceder la misma, desde luego, con la limitación exclusiva de que sea para el envío de los referidos detalles.

CONFERENCIA

El próximo lunes se efectuará, según costumbre, la conferencia por radio de divulgación agrícola semanal.

Esta conferencia estará a cargo del señor Muñoz Ginarte, y hablará sobre "Tierras".

El día 16 del actual, también pronunciará una conferencia, en la Academia de Letras, el señor Antonio Portuondo, sobre Organización Agrícola.

Esta conferencia que fué pedida por la Dirección de la Escuela Normal, será escuchada por las alumnas de dicha Escuela.

También el día 24 del actual, el propio señor Portuondo, irá a Sagua la Grande para pronunciar una conferencia sobre el Cultivo del Arroz.

Terminada dicha conferencia visitará la Granja Escuela de Santa Clara para inspeccionar personalmente, las reformas que allí se están realizando.

COMISION DE AGRICULTORES

Una comisión de agricultores de "La Gloria", en Camagüey, visitó ayer al General Molinet, interesándose por distintas mejoras de Sanidad Vegetal en aquel lugar.

TARIFA DE LOS TRASBORDADORES

Escrito de los industriales al Secretario de Hacienda

La Asociación Nacional de Industriales remitió al señor Secretario de Hacienda la siguiente carta:

Habana, Febrero 7 1929.
Sr. Secretario de Hacienda.
Ciudad.
Señor:

Por resolución de la Sección de Aduanas de esa Secretaría de 12 de diciembre del pasado año, a solicitud de esta Asociación, se dispuso que los trasbordadores para manipular caña de azúcar se clasificaran por la Partida No. 221 y que cuando los mismos vinieran con sus romanas, se aplique la Regla Segunda de la Disposición Segunda del Vigente Arancel.

Posteriormente, por Decreto Presidencial de 29 de enero pasado, se modificó la Partida No. 221, disponiendo, en su letra C, que los trasbordadores de caña, con o sin romana, adeuden el 30% de su valor, en la Tarifa General del vigente Arancel, modificación que se hizo a solicitud de esta Asociación, en defensa de los intereses de los fabricantes de trasbordadores, en Cuba establecidos.

No obstante la resolución de esa Secretaría, nuestros asociados, señores Germán Viera y Hermano, industriales del giro, establecidos en Manzanillo, nos informan que por distintos puertos de la República—el de la Habana inclusive— se vienen importando trasbordadores de caña que son aforados por la Partida No. 216, unas veces; por la número 217, otras; y casi nunca por la No. 221, de acuerdo con lo dispuesto.

Tenemos especial gusto en enviar a usted copia del memorandum que nos ha sido rendido por los señores Germán Viera y Hermano en relación con las importaciones de referencia, a fin de que por esa Secretaría se dicten las medidas necesarias para corregir los defectos observados, evitando la repetición de los mismos.

Con gracias muy cumplidas por su bondadosa atención a este asunto, y cortesía que esperamos merecer, y quedamos atentamente.

A. O. CEBERIO.
Secretario General.

ARROLLADO POR UN OMNIBUS

En el Tercer Centro de Socorro fué asistido, de lesiones de carácter menos grave el menor Benito Naite Reyes, vecino de Piñera, 1 en el Cerro, que le produjo al arrollarlo en la esquina de Conducta y Piñera el ómnibus 40922, que conducía Manuel García Fernández, quien declaró que el hecho había resultado por imprudencia del citado menor, siendo el ómnibus propiedad de la Compañía Cubana de Tránsito.

Consejos Médicos

Por el Dr. Pérez Boudet

(Dirigir la correspondencia al DIARIO DE LA MARINA, Prado 103. Dirección.

Ex-Médico del Hospital de Emergencia y en la actualidad médico forense de la ciudad de la Habana.

ROSA NEGRA. (Aguacate)

Ahora se encuentra usted precisamente en la edad en que su menstruación le produce esos quebrantos y a ello debe poner toda su atención por la llamada "edad peligrosa" de las mujeres. No le alarme esto, es fisiológico, aunque a mi juicio creo debe de tratarse por medio de uno de los extractos ováricos, como las ampulas Ováricas de Pages & Maruni que aplicándose una diariamente le quitarán ese estado que en su carta acusa.

MARIA JOSEFA PLA. (Santiago de Cuba)

Creo que debe empezar por hacerse el curetaje que tan acertadamente le indicó el médico con quien se trataba y después recurrir a las ampulas de Tropovarina, alternando. No creo que por mediación de comprimidos, dado lo avanzado de su enfermedad se pueda normalizar su menstruación. Esa es llanamente mi opinión respecto a su caso.

UNA HERMANA PREOCUPADA. (Ciudad)

Me hago cargo perfectamente de la consulta que para su hermana me hace, pero debo decirle que no creo que ningún médico le pueda haber dicho que es "una Colitis de origen ovárico", realmente eso es inconcebible. Ello por lo que se expresa en la carta que le dirige, tiene su afección gástrica y su afección ovárica, las que debe tratarse conjuntamente. Debe de evitar la ingestión de leche, granos, carnes saladas, frutas ácidas, aguas minerales, huevos, etc. y tomar antes de sus dos principales comidas un papel Paterson, tocante a su tratamiento ovárico lo práctico sería el aplicarle un ampula diaria de Surovarina de Chaix, pero aplicarse varias cajas de este producto, hacer reposo en cama por cierto tiempo y aplicarse Cataplasmas Langlebert cuando tenga esa inflamación que acusa. A usted le sería conveniente el hacerse unos lavados vaginales con Coalter Saponine, una cucharada de este producto en un litro de agua lo más caliente que pueda resistir.

BLANCA AZUCENA. (Camagüey).

Puede echar en un litro de agua sobre lo caliente una pastilla de Metacuprol y hacerse lavados de ello. Sobre su alimentación le aconsejo coma sobre la base de granos y dulces y hacer el mayor reposo que pueda en cama. Además ponerse un ampula diaria de Ovocolesterina de Delalande para levantar sus defensas.

DUDOSO. (Gibara)

Aunque no tengo por costumbre decir los diagnósticos, sino solamente los tratamientos a realizar de cada paciente, ya que usted desea saber el nombre de su enfermedad, he de complacerlo. Por lo que manifiesta en su carta debo decirle que creo se trate de un reumatismo articular agudo y que debe encaminar el tratamiento aplicándose las ampulas intravenosas cada cuarto día de Atitrin Silbe, que debe darle un buen resultado, aconsejándole que deben darle un buen resultado, aconsejándole que deben de ser aplicadas por su médico.

UNA "GORDA" QUE NO QUIERE SERLO. (Vedado)

Refiriéndome a su carta señora, debo decirle que ambas cosas han de hacerse acostadas, tanto en masaje como la aplicación de la faja abdominal. Al tratar de esta última decía leyendo la contestación que le daba a la señora que preguntó lo siguiente: "Debo además hacerle la observación que para aplicársela (la faja) tiene que ser acostada que es como únicamente le dá el resultado que busca" ¿Recuerda ahora? A su entera disposición y recuerde además que los ejercicios de semiflexión son tan importantes como todo lo que anteriormente le digo. Camine de noche varias cuadras, que esto contribuye a quemar grasa.

UN ESTUDIANTE. (Ciudad)

Si perfectamente creo en ese tratamiento y se realiza con verdadero éxito el galvano-cauterio, no le deja cicatriz en lo absoluto y solamente necesita una sección.

MERCEDES PALACIOS. (Ciudad)

Ya le indiqué el tratamiento para su hermano y creo que a esta hora debe haberlo leído. ¿Ha sido así? sino le ruego se moleste nuevamente que me interesaré por su deseo.

UNA ENFERME TRISTE. (Ciudad)

Si señora toda su afección depende de las vías digestivas y me aventuro a pensar que sea por la falta de dentición debido a su edad, en que la trituración de los alimentos no se hacen con la perfección que debía. Referente a la alimentación que hace es la que debe de seguir haciendo y tomar detrás de cada alimento una cucharada del Digestivo Clin.

JUANA J. DIAZ. (Güira de Melena)

Vamos a complacerla señorita, para que cesen esos dolores que constituyen su calvario.... Aplíquese un ampula de Tropovarina Bylá un día sí y otro no y además empiece a tomar diariamente tres comprimidos de Surovarina de Chaix, después de la aplicación de tres cajas de este producto inyectable, verá que se mejorará tanto que estará completamente normal, pero le aconsejo que siga con los comprimidos por un tiempo no menor de seis meses. ¿Comprendido? A sus órdenes.

VIBOREÑAS

LA GRAN VERBENA MARISTA

Aumenta por día el entusiasmo entre las principales familias para asistir a la gran verbena que los Antiguos Alumnos Maristas celebrarán el próximo sábado en su feudo de la calle Patrocinio, pues hay ya vendidos más de mil billetes y diariamente recibe nuevos pedidos Fernando Díaz de la Rionda por los teléfonos I-2053 e I-1033.

A las comparsas que ya he dicho asistirán hay que agregar otra muy interesante de cuarenta parejas "Fantasía 1830" en la que las señoritas lucirán un original y rico vestido.

"Ensueño Azul", la comparsa que organizan las bellas señoritas Raquel Campi y Paquita Peláez, ha de ser celebradísima pues las señoritas llevarán un lujoso y caprichoso vestido. Una vez más lo advierto por encargo del Presidente caro amigo Angel García San Pelayo: aunque habrán varios kioscos, las señoritas que los atenderán no saldrán de ellos y no comprometerán a ninguna persona, siendo los precios los corrientes, y el billete de entrada personal a sólo un peso, precio insignificante para tan hermosa verbena.

El baile será incesante desde su comienzo, habrá únicamente un solo intermedio, para descanso de bailadores y músicos, y para hacerle frente a los bocaditos, croquetas, empanadas, etc.

Lo repito una vez más, es la gran verbena marista el principal tema y cuenta con el más valioso concurso social.

SRTA. OTILIA ADA NUÑEZ

Tan gentil viboreña, que mucho admiro, ha sido objeto de muchas felicitaciones con motivo de haber cantado, por primera vez, y de modo magistral, una hermosa Ave María en la suntuosa fiesta efectuada en la Merced el día 8 y dedicada a la Caridad.

Mi felicitación no podía faltarle, la que hago extensiva a su complacida y amante autora de sus días, bondadosa dama Otilia Núñez de Ada, Auguro muchos triunfos a Otilia.

NUEVOS ESPOSOS

Tuve el gusto de acusarles recibo a sus padres de su atenta invitación, y hoy me complazco en felicitar a los nuevos esposos bella y elegante señora Mary Díaz y el Sr. Marcial González, cuyo matrimonio se efectuó el día 6 en la Iglesia de San Francisco de Asís ante una numerosa y selecta concurrencia.

Tuvieron por madrina a la distinguida dama Rosa Ma. González Vda. de González, amante madre de tan dichoso novio y fué el padrino el apreciable caballero Sr. Agustín Gomez.

Fueron testigos por Mary:

Los doctores Evelio Cañizares, Silvio La Rionda, Raoul Santo Tomás y el señor Félix Granados.

Por Marcial:

Mi amigo muy querido, eminente cirujano Dr. José Pereda, doctores Nicolás Pérez Raventós, José Macías y el afectuoso amigo Luis Aizcorbe, alto empleado de la Secretaría de Hacienda.

La toilette de Mary, lujosísima, aumentaba sus naturales encantos, siendo sincera y merecidamente muy celebrada.

En su nuevo estado deseo a Mary y Marcial la más dichosa vida.

PARA UNA BODA

He recibido invitación de los apreciables esposos Sra. Adela de Silva de Tejera y Sr. Francisco Tejera, para la boda de su graciosa y gentil hija Adela con el Sr. Sixto Abreu y Mesa, que ha tenido el mejor acierto en su elección, el día 11 en la Parroquia del Vedado, a las nueve y media, invitación que también suscriben los padres de Sixto los apreciables esposos Sra. Ana Mesa de Abreu y señor Sixto Abreu y Trujillo.

Les quedo agradecido.

SRA. JOSEFINA VIÑA DE DEL RIO

Aunque no ignoraba que el estado de salud de tan venerable dama no era perfecto, muy honda y tristemente me sorprendió la noticia de su fallecimiento.

Unido a tan infortunada señora y sus familiares por una sincera amistad, sé apreciar la intensidad de su pena.

El triste acto de su entierro fué una imponente manifestación de duelo, tomando parte las más distinguidas representaciones sociales, Caballeros de Colón, Presidentes de Sociedades y Clubs, representaciones mercantiles y otras.

Para su inconsolable esposo don Juan del Río e hijos María del Carmen y el querido amigo Paquito, es mi pésame sentidísimo por la inmensa e irreparable desgracia que tanto les aflige.

¡Dios haya acogido en su santo seno el alma de su fiel esposa y amantísima madre!

UNA INVITACION

El siempre atento amigo René Gálvez, Presidente del "Cuban Telephone Club", Carlos 3o. No. 213, me ha remitido invitación para el baile que se celebrará el sábado en su casa-club, a las nueve de la noche.

Le quedo muy agradecido a su cortesía.

DON JOSE TREVIN

Los amigos del popular empresario viboreño, que muchos cuenta, "Pepín", nos preparamos ya para demostrarle todo nuestro afecto, proponiéndonos celebrar una magna función en su feudo de "Apolo", el lunes día 18 de marzo, víspera de su fiesta onomástica.

En ella tomarán parte numerosos y conocidos artistas que desean tomarla para demostrarle a "Pepín" que siempre han sabido apreciar sus dotes de caballerosidad.

Como dato interesante diré que esa noche hará su presentación la hermosísima fémina "Miss Papalote".

Iré informando de esta colosal fiesta en honor de tan querido amigo.

Urbano DEL CASTILLO

DE LOS PINOS

La boda de mañana

Esta barriada, cada día más populosa, registrará mañana un simpático acto social; la boda de la bellísima señorita María Luisa Vilá y Carratalá, perteneciente a una de las familias fundadoras de este Reparto y el correcto joven señor Aquilino Otero, del comercio habanero.

Celébrase esta boda en la intimidad por el luto, aun riguroso, de la linda novia, pero, eso no obsante nos complacemos en consignar su celebración, aunque sea en breves líneas, teniendo en cuenta las numerosas relaciones de la familia de la señorita Vilá.

Tanto ella como el que desde mañana será su esposo, han recibido felicitaciones numerosas y regalos en gran cantidad, con motivo de sus próximos desposorios.

Sabemos que actuarán como testigos los señores Montó (Arturo) y Justo Fernández y que una vez verificado su matrimonio instalarán su hogar en la Habana.

Que una eterna felicidad les sonría, son los fervientes deseos de este vecindario en el cual María Luisa cuenta con tantas simpatías.

A esos votos de ventura se une con los suyos el cronista.

Corresponsal Especial

ROMPIO EL PISO

El vigilante 1074 procedió al arresto de Julio García, chofer del camión 14541, vecino de Trespalacios y Reyes, por haber destruido la acera en la esquina de Serafines y Flores.

ANCIANO LESIONADO

Santiago de Castro Massana, de 58 años y vecino de Tejadillo, 8; sufrió lesiones de carácter leve diseminadas por el cuerpo, al ser alcanzado en Chacón y Cuba por el auto 10183, que conducía Ventura Alvarez, vecino de Obispo, 121.

VAPORES DE TRAVESIA

"COMPAÑIA DEL PACIFICO" MALA REAL INGLESA

El lujosísimo trasatlántico de 25.500 toneladas de desplazamiento

"ORITA"

Con magníficos camarotes de lujo en primera y segunda clase. Espléndida cámara de tercera con dos fumaderos, dos salones de comer, amplias cubiertas de paseo y magníficos camarotes para los señores pasajeros de tercera.

Saldrá fijamente el día 13 de Febrero

VIGO. LA CORUÑA, SANTANDER, LA PALLICE, LA ROCHELLE Y LIVERPOOL

GRAN ESTABILIDAD, COMODIDAD, CONFORT, RAPIDEZ, SEGURIDAD

PROXIMAS SALIDAS para ESPAÑA, FRANCIA e INGLATERRA

Vapor Orita, el 13 de Febrero.
Vapor Orduña, el 13 de Marzo.
Vapor Oropesa, el 20 de Marzo.
Vapor Orbita el 3 de Abril.
Vapor Oroya, el 17 de Abril.
Vapor Orcoma el 28 de Abril.

Para Colón, puertos de PERU y de CHILE y por el Ferrocarril Trasandino a Buenos Aires.

Vapor Orbita, el 17 de Febrero
Vapor Essequibo, el 25 de Febrero.
Vapor Oroya, el 3 de Marzo.
Vapor Orcoma el 17 de Marzo.
Vapor Ebro, el 25 de Marzo.
Vapor Orita, el 31 de Marzo.

Para NEW YORK

Vapor Essequibo, el 8 de Febrero
Vapor Ebro el 8 de Marzo.
Vapor Essequibo, el 5 de Abril.
Vapor Ebro el 3 de Mayo.
Vapor Essequibo. el 31 de Mayo.

Servicio regular para carga y pasajes, con trasbordo en Colón a puertos de Colombia, Ecuador, Costa Rica y Nicaragua. Honduras, Salvador y Guatemala.

DUSSAQ Co. Ltd.
Oficios 30. Telfs. A-6540 y A-7218.

LINEA HOLANDESA AMERICANA

El magnífico trasatlántico holandés de 17.000 toneladas:

"LEERDAM"

Saldrá fijamente el día 23 de Febrero para los puertos de:

VIGO, CORUÑA, BOULOGNE Y ROTTERDAM

Próximas salidas para dichos puertos:
Vapor LEERDAM, 23 de Febrero.
Vapor SPAARNDAM, 23 de Marzo.
Vapor EDAM, 13 de Abril.

VERACRUZ Y TAMPICO

Vapor LEERDAM, 26 de Enero.
Vapor SPAARNDAM, 23 de Febrero.
Vapor EDAM 16 de Marzo.

El nuevo y lujoso trasatlántico

"STATENDAM"

De 40.000 TONELADAS de desplazamiento, saldrá en su primer viaje de New York, para Plymouth, Boulogne, Sur-Mer y Rotterdam:

El día 27 de abril, y después:
El día 1 de Junio.
El día 29 de Junio.
El día 3 de Agosto.

Se expiden en esta Agencia pasajes para dicho servicio.

Para más informes dirigirse a:

R. DUSSAQ S. en C.
Oficios 22, 24 y 26
Teléfonos A-5639 y M-6278

E-68 Enero 17.

VAPORES CORREOS DE LA COMPAÑIA TRASATLANTICA ESPAÑOLA

SERVICIOS REGULARES DE PASAJE, CARGA Y CORRESPONDENCIA

LINEA RAPIDA PARA NEW YORK Y NORTE DE ESPAÑA

PROXIMAS SALIDAS

PARA VERACRUZ. 48 horas de viaje.		LINEA PARA NUEVA YORK, VIGO CORUÑA, GIJON, SANTANDER Y BILBAO. Próximas salidas	
ALFONSO XIII, Febrero	1	ALFONSO XIII: Febrero	8
CRISTOBAL COLON: Febrero.	27	CRISTOBAL COLON, Marzo	6
ALFONSO XIII: Marzo	25	ALFONSO XIII Abril	1
CRISTOBAL COLON: Abril	20	CRISTOBAL COLON, Abril	27
ALFONSO XIII: Mayo	16	ALFONSO XIII: Mayo	23
CRISTOBAL COLON, Junio	11	CRISTOBAL COLON: Junio	18
ALFONSO XIII, Julio	7	ALFONSO XIII: Julio	14

LINEA PARA NUEVA YORK, CADIZ Y BARCELONA

Próximas salidas:

MARQUES de COMILLAS, Feb.	2	MANUEL ARNUS, Mayo	17
ANTONIO LOPEZ: Febrero	18	ANTONIO LOPEZ: Junio	1
MAGALLANES: Febrero	28	MARQUES COMILLAS: Junio	12
LEON XIII: Marzo	24	MANUEL CALVO: Junio	28
MANUEL CALVO: Abril	11	MAGALLANES. Julio	8
J. S. ELCANO: Abril	21	ANTONIO LOPEZ: Septiembre.	13

Amplios comedores para pasajeros de tercera clase, servicio por camareros. Excelentes menús con vinos.

Estos vapores atracan a los Muelles de la Port of Havana Docks Co. Para más informes dirigirse a:

MANUEL OTADUY
AGENTE GENERAL
Lonja Comercio, bajos. Apartado 707. Teléfonos A-6588, A-7900
HABANA

NEW YORK

Por los lujosos y modernos vapores americanos de la

PANAMA MAIL S. S. CO.

"ECUADOR" "VENEZUELA" "COLOMBIA" "GUATEMALA" "EL SALVADOR"

(14.000 toneladas)

Vapores de primera clase especialmente construídos para los trópicos, todos camarotes grandes exteriores, con camas Simmons, sin literas altas, excelente cocina y servicio.

TANQUES DE NATACION—ORQUESTAS

PROXIMA SALIDA:

Vapor "Colombia" Febrero 12

Y CADA DOS SEMANAS EN LO SUCESIVO.

Para pasajes, reservaciones, carga, etc., diríjase a

NITRATE AGENCIES CO.

Calle T. Roosevelt (Tacón) número 8, a media cuadra del Ayuntamiento
Teléfonos: M 2244, M 3647

VAPORES DE TRAVESIA

COMPAGNIE GENERALE TRASATLANTIQUE

VAPORES CORREOS FRANCESES

Bajo Contrato Postal con el Gobierno Francés

TODOS LOS VAPORES DE ESTA COMPAÑIA ATRACAN A LOS MUELLES DE SAN FRANCISCO O MACHINA, PARA EFECTUAR EL EMBARQUE Y DESEMBARQUE DE PASAJEROS, EQUIPAJES Y MERCANCIAS

PROXIMAS SALIDAS

PARA VERACRUZ

Vapor correo francés "MEXIQUE" (antes Lafayette) saldrá el 3 de febrero
" " " "CUBA" saldrá el 4 de Marzo de 1929.
" " " "ESPAGNE" saldrá el 3 de Abril de 1929.
" " " "MEXIQUE" el 3 de mayo de 1929.

Para CORUÑA, SANTANDER PLYMOUTH y el HAVRE

Vapor correo francés "MEXIQUE", saldrá el 15 de Febrero a las 12 del día.

NOTA: El equipaje de bodegas y camarote se recibirá en el muelle de San Francisco o Machina (en donde estará atracado el vapor), solamente el día 24 de Febrero de 8 a 10 de la mañana y de 1 a 4 de la tarde. El equipaje de mano y bultos pequeños los podrán llevar los señores pasajeros al momento del embarque el día 15 de Febrero de 8 a 10 de la mañana.

Vapor correo francés "Cuba", saldrá el 16 de Marzo de 1929.

Para CORUÑA, GIJON SANTANDER, PLYMOUTH Y EL HAVRE

Vapor Correo francés "MEXIQUE" saldrá el 15 de Febrero a las 12
Vapor Correo Francés "ESPAGNE", saldrá el 15 de Abril de 1929.
" " " "ESPAGNE" saldrá el 15 de Junio de 1929.
" " " "CUBA" saldrá el 15 de Julio de 1929.

VIAJE EXTRAORDINARIO

del vapor correo francés "LAFAYETTE" que vendrá únicamente a la Habana, para salir de este puerto, directo para:

VIGO, CORUÑA, SANTANDER y EL HAVRE

el día 30 de Junio de 1929, a las 12 del día.

SESIONES DE CINEMATOGRAFO DIARIAS EN LOS VAPORES DE ESTA COMPAÑIA SEGUN CONTRATO CON LA CASA "PATHE"

IMPORTANTE

Buena comida a la española. Camareros y cocineros españoles

LINEA DE NEW YORK AL HAVRE PLYMOUTH Y BURDEOS

En esta Agencia se expiden pasajes por esta línea, por los lujosos y rápidos trasatlánticos franceses "ILE DE FRANCE", "PARIS", "FRANCE". Para más informes dirigirse a "ROCHAMBEAU" "DE GRASSE", etc., etc.

ERNEST GAYE
O'Reilly número 9. Apartado 1090. Teléfono A-1476.
Habana.

"EMPRESA NAVIERA DE CUBA, S. A."

SAN PEDRO NUM. 6.—HABANA
APARTADO NUMERO 1641
Dirección Telegráfica:
CLAVES EN USO
"Emprenave"
A. B. C. 4a. y 5a. Edición.
Western Union.
Watkins and Apendix.

TELEFONOS:
A-5315 Información General.
A-4730 Departamento de Tráfico.
A-6236 Pasajes y Fletes.
A-3966 Almacén.
M-3896 Primer Espigón de Paula.
A-5634 Tercer Espigón de Paula

VAPORES EN SERVICIO

Santiago de Cuba, Gibara, Habana, Baracoa, Las Villas, Guantánamo, Julián Alonso, Antolín del Collado, La Fe, Caibarién, Rápido, Cienfuegos, Manzanillo, Joaquín Godoy, Eusebio Coterillo y Jamaica.

PUERTOS DE ESCALA
COSTA NORTE

Caibarién, Nuevitas, Puerto Tarafa, Manatí (Victoria de las Tunas), Puerto Padre, Chaparra, (Holguín, Velasco y Bocas), Vita, Banes, Mayarí, Antilla, Preston, Sagua de Tánamo, (Cayo Mambí), Baracoa, Guantánamo y Santiago de Cuba.

COSTA SUR

Cienfuegos, Casilda, Tunas de Zaza, Santa Cruz del Sur, Manopla, Guayabal, Manzanillo, Campechuela, Media Luna, Niquero, Ensenada de Mora y Santiago de Cuba.

COSTA NORTE DE VUELTA ABAJO

Bahía Honda, Río Blanco, Berracos, Puerto Esperanza, Santa Lucía (Minas de Matahambre), Río del Medio, Arroyos de Mantua y La Fe.

PUERTO RICO

San Juan, Ponce, Mayagüez y Aguadilla.

REPUBLICA DOMINICANA

Santo Domingo, San Pedro de Macorís y Puerto Plata.

HAITI

Aux-Cayes y Port Au Prince.

JAMAICA
Kingston.

Servicio Semanal entre La Habana y New York, por el Trasatlántico "CARONIA"

Los mismos camarotes... la cocina... y el servicio que uno disfruta cuando viaja en un vapor "Cunard" entre Europa y New York.

El "Caronia", de 31155 toneladas de desplazamiento, es el vapor más grande, ligero y rápido y lujoso entre La Habana y New York... Agua fría y caliente en todos los camarotes... Cómodas camas... y cubiertas protegidas por cristales, etc.

Sale de La Habana todos los martes, desde Enero primero hasta Marzo 19 de 1929.

"Cunard Line", Prado 102
AGENTES GENERALES:
Mann Little Co. of Cuba Ltd.
O'REILLY, 92.

ANUNCIESE EN EL DIARIO DE LA MARINA

MISCELANEA

LA PESCADORA

CAP. CAPDEVILA (CARCEL) NUMS. 5 Y 7
CAFE, RESTAURANT, BAR, LUNCH.—RESERVADOS CON ENTRADA INDEPENDIENTE.—ABIERTO TODA LA NOCHE.
TELEFONOS M-5551 Y M-5552

Esta casa, que está situada en el lugar más fresco de la ciudad, cuenta con artículos de primera calidad y con personal experto para la atención del público que nos favorezca.

Los platos especiales de la casa son: COCIDO A LA ESPAÑOLA, FABADA A LA ASTURIANA, CALDO GALLEGO, PAELLA A LA VALENCIANA, BACALAO A LA VIZCAINA, PILPIR, GUIPUZCUANA; ARROZ CON POLLO, CHILINDRON DE CARNERO Y PATAS A LA ANDALUZA.

La Merluza, las sardinas de España y toda clase de mariscos y pescados los recibimos directamente y para la confección de todo, contamos con un experto Maestro Cocinero y nuestros precios están al alcance de cualquier bolsillo y de acuerdo con la situación.

Nuestro Table d'hotel a razón de 75 centavos por persona, compuesto de cuatro platos, pan, mantequilla, postre, café, copa de vino o laguer, hace que nos veamos favorecidos por el público en general.

HAGANOS UNA VISITA Y SE CONVENCERA

E 386—F.12.

NECESITAMOS 10,000 PERSONAS

que quiera aprovecharse de esta oportunidad para aprender Inglés en poco tiempo, con un nuevo, fácil y práctico método. El precio es barato y el éxito bueno. No pierda un momento más y mándenos su nombre y dirección y recibirá pronto interesantes informes gratis. Es un método distinto.

EL INSTITUTO UNIVERSAL (D. 56) 128 E. 86; NEW YORK

POR EL ARTE

Este libro enseña como debe valorar su Casa, como Construirla, Cantidad en que puede hipotecarla, Contribución que debe pagar y como debe de escoger su Solar, Ordenanzas de Construcción, Obras Sanitarias, Medianeras, Arrimos, Servidumbres y Expropiaciones. Arquitectura, Pintura y Escultura. Los Grandes Maestros. Tablas de equivalencias y Reducción de Medidas Cuadradas y Lineales de Caballerías a Hectáreas y Cordeles. De Metros Cuadrados y Lineales a Varas, Yardas, Piés y Pulgadas. Como deben tomarse los Linderos. Tabla de Estabilidades para Techos Armados y Manipulación del Concreto. Para obtener este Libro del Interior con el PLANO MONUMENTAL DE LA HABANA, debtn dirigirse a Obispo 59 a W. FUENTES remitiendo UN PESO y se le enviará certificada la Obra lujosamente empastada, con Plano de los Tranvías, Numeración de todas las Casas y Dirección del Tránsito. De venta en la Habana, Librería MONTIEL Y Co. de Monte 137, Teléfono M-3385. E380. F-13.

SANATORIO "DR. PEREZ-VENTO"

Enfermedades nerviosas y mentales. Para señoras, exclusivamente.

Calle Barreto, número 62, Guanabacoa.

NO SE ASUSTE, LA TISIS SE CURA CON EL PREPARADO JORGE

Y todas las afecciones de los órganos respiratorios. Asma, gripe, catarros. Producto nacional. No compre del extranjero lo que tenga en el país. Muestras gratis los sábados. Lleven envase. Un pomo por giro postal: $1.50 a cualquier punto de la isla. Dr. Margarito Danden, Diez de Octubre 118, Habana. Telf. M-5303.
(H-10) 5418 7 Marzo

OFRECEMOS alimento para gallinas, pollitos, palomas, maíz norte, país, argentino. Pienso, mular, caballar, vacuno. Precios bajos. Servicio inmediato. Forrajera Liborio. Tel. U-2116. Arbol Seco y Peñalver, Habana.
(H-10) 1591 9 Febrero

CASAS GRATIS CON CONTRATO

MONSERRATE 5 (bajos)
O'REILLY 13 (bajos)
PEDRO PERNAS 13 [altos]
INFORMES: A-4358 M-6263
M E-313 9 Febrero

DEPARTAMENTO DE COLCHOETAS, COLCHONES, COJINES, ETC.

Nuestro Departamento de colchones, colchonetas, alfombras, mosquiteros, cojines, etc., etc., presenta el surtido más completo de estos artículos.

Colchones y colchonetas, en todos los tamaños y calidades, desde $1.80, cojines de seda desde $4.00, cestos de mimbre desde $4.00

Mosquiteros para cama de una persona desde $2.00.

Mosquiteros con su aparato, a $6.50.

Colchones y colchonetas para niños en todas las calidades y precios. Mosquiteros desde $1.50.

También hemos recibido cojines de piel, en formas y colores variados, muy de moda para adorno y para automóvil, gabinetes y oficinas.

Edredones de seda en colores enteros y floreados.

Todos estos artículos pueden verse en el mismo departamento de colchones, colchonetas, etc.

El ENCANTO

E-958 Indf. 1 My.

DINERO

Sobre joyas y objetos de valor. La casa que menos interés cobra.

MUEBLES

Tenemos variado surtido. No compre sin ver esta casa. El precio lo pone el cliente.

JOYAS

De ocasión, variado surtido.

"LA PERLA"

Animas 84, casi esquina a Galiano.

M 2726 17 Febrero

CANAS

LOCION ANTISEPTICA VEGETAL "YRILLY"

UNICA de eficacia mundial que hace desaparecer las CANAS, dándole al cabello el color que se desee, sin el uso de tinturas, devolviéndole su vigor primitivo. Con UN SOLO FRASCO se obtienen los resultados apetecidos. Con el uso de YRILLY puede estarse seguro de que no se advierte que el cabello ha sido teñido. De venta: Droguería Johnson, Obispo y Aguiar; El Centro de la Moda, Monte 2, B.; La Nueva Carmen, Monte 65; Salón Venus, Monte 69; La Sección H.; Belascoaín 32; Peluquería Cabezas, Neptuno número 156. En Santiago de Cuba: Mestre y Espinosa, Droguería.—Pídalo también en Droguerías, Farmacias y Sederías. Depósito General: Droguería Sarrá. Habana.

M E-303 Alt. 3 Febrero

DIRECTORIO PROFESIONAL

ABOGADOS Y NOTARIOS

DR. FELIPE RIVERO Y ALONSO
Abogado y Notario

Abogado Consultor y Notario de la Asociación de Detallistas de la Habana. Notario de los Centros "Asturiano" "Balear" y "Cafés"

ESTUDIO DE ABOGADO DE LOS DOCTORES

Felipe Rivero y Alonso, Manuel F. de Cinca, Ricardo Elizalde e Hidalgo-Gato, Angel Radillo y Gancedo, Rafael de Zéndegui y Carbonell.

Procurador: Urbano E. Gómez Cádiz. Chacón 25, bajos. Edificio de la Asociación de Detallistas de la Habana. Teléfonos M-1472 y A-8142. Cable: Rizenca.
E-2697 Indf. Oct.

DR. MANUEL ARANDA MUÑOZ
Abogado.

Asuntos hipotecarios, herencias, toda clase de asuntos civiles. Mercaderes número 9. Departamento 3. Teléfono M-6173.
E-1779 Indf. 1 Ag.

SAUL SAENZ DE CALAHORRA
ABOGADO
ANTONIO FERNANDEZ TOSCANO
PROCURADOR

Se hace cargo de toda clase de asuntos judiciales, tanto civiles como criminales y del cobro de cuentas atrasadas. Bufete: Aguiar No. 43, bajos, entre Empedrado y Tejadillo. Teléfono A-5024.
E-126 Indf. 1 Enero

BUFETE DE FELIPE PRIETO

Dr. Felipe Prieto y Facciolo.
Dr. Ricardo López Gobel.
Abogados.
Dr. Antonio Franqui.
Notario.
Empedrado 34. Tels. A-4872 y M-6809.
Asuntos civiles y mercantiles, divorcios, pensiones, jubilaciones, Retiro Marítimo, Investigación de Bienes de Beneficencia.
E-2298 Indf. 1 Nov.

ARROLLADO POR UN AUTO

En el Primer Centro de Socorro fué asistido, de lesiones de carácter menos grave diseminadas por el cuerpo, Justo Silva Hernández, vecino de Concha, 35, que se produjo al ser arrollado por su propia máquina número 33429 al soltarse la emergencia, en ocasión de encontrarse situado frente al auto que estaba estacionado en la esquina de Bélgica y Brasil.

SE DIO A LA FUGA

Emilio Ferro Vázquez, motorista del tranvía 622 denunció a la policía que en ocasión de transitar por la esquina de Arsenal y Cienfuegos, el camión 12242, de la Compañía Abastecedora de Leche, le ocasionó averías al mismo, estimándose perjudicado en la cantidad de cinco pesos. El chofer del mencionado camión se dió a la fuga.

M.E.C.D. 2016

HOY SE DARA SEPULTURA A LOS RESTOS DE LA QUE FUE REINA MADRE Y REGENTE DA. MARIA CRISTINA

ENTRE PARENTESIS
EXALTACION

Por RAFAEL SUAREZ SOLIS

¡QUE sé yo! Es necesario un ritmo, un plan para la salud del espíritu, como lo exige la corporal. Cuando vivimos tranquilos penamos por ganar la quietud, a la que creemos deber lo mejor de nuestra vida, lo más intenso y transcendental de nuestra obra. Tal vez; pero ello es si la inquietud se ordena en lo cotidiano: si estamos inquietos todas las horas. A la postre es lo mismo la paz y la guerra, cuando lo situamos dentro de nosotros mismos. Y así como la guerra es la conmoción para un espíritu de pensamientos apacibles, la paz es un gran choque que perturba la serenidad de los combativos por temperamento.

Con frecuencia renegamos de nuestra ocupación, contra el imperativo que nos tiene sujetos fatalmente a una conducta. De esto sabemos bien los comentaristas de oficio al compás de los sucesos. ¿Nunca pasará nada, Señor, que nos sacuda las ganas de ser críticos de hechos extraordinarios? Y pasa. Y nos hartamos. Y viene entonces el pensar con nostalgia en "aquellos" días en que nada pasaba. Las lentas noches de paciente ordenamiento de unas palabras detrás de otras, arrullados por la canturria de un tema apenas lírico, que da la medida únicamente por la repetición de un motivo baladí. Entonces somos, si acaso, artesanos de la letra de molde, en una ocupación de tipógrafos a la que ponemos motes artísticos y literarios: crónica, crítica, glosa... ¡Una guerra, mundo, aunque sea pequeñita, del tamaño de una revolución sin ideales! Y viene la guerra. Y disparamos en ella las armas impacientes. Y revienta, con lujo de estampidos, nuestro frenesí de hombres pacíficos: la más terrible y deletérea de las armas de fuego.

Discurro así en halago de haber vuelto a encontrar en la vida, para el disfrute de unas conversaciones de paz—líricas, literarias, artísticas—, a la juvenil poetisa Emilia Bernal, exaltada y exaltadora de temas espirituales. He aquí que puede haber una salud de pensamientos dulces en el trajín apaciguado de la vida. Vive el poeta para paz con un frenesí capaz de alimentar todas las guerras. Emilia tiene la voz enronquecida como si la practicara en las arengas. Timbre opaco por el humo de la pólvora, quebrado por el fragor de los combates. ¿Pero no es lucha, acaso, la plenitud de una existencia lírica? ¿No son batallas los recitales en el Ateneo, en las exposiciones de pintores, en la Casa del Libro, en el Círculo de Bellas Artes, en el salón de "La Nación", de Buenos Aires? Así la ví en Madrid de uno en otro suceso literario, comandando su propia emoción y su propia poesía. Y así la supe por las Universidades de los Estados Unidos, por los círculos culturales de París, de Lisboa, de Coimbra, de Barcelona.

Ultimamente, persiguiendo su ideal de unificación ibérica en que anda empeñado su entusiasmo, recitó en la redacción que tiene en Madrid "La Nación", de Buenos Aires, poesías de Rosalía de Castro traducidas al castellano por ella. Y viene ahora de Barcelona, donde la gente nueva, y los viejos con aire de mocedad, le han hecho feliz la estancia allí, paseando su nombre de corazón en corazón y de camaradería en reconocimiento. "La flama negra dels seus cabells sembla un nimbe revolt que coroni el seu martiri liric", dice de ella un escritor catalán. Así va llameando exaltación ibérica esta camagüeyana que recorre la hispanidad dándole un común acento castellano a lo más noble y alto de la poesía racial. Poetas gallegos, catalanes, portugueses vierten el tono vernáculo de su rima en el molde común del idioma total, tamizado por la consideración de las traducciones, de la poetisa cubana. Así, como compendio, en su último libro "Exaltación". Buen libro de poesía ibérica, en el que se conjugan las voces de los grandes poetas catalanes, portugueses, gallegos.

"¡Dios mío, dame un empleo para mi alma!", dice con verso propio. Pues bien: ¿y ese?

Emilia Bernal se encuentra entre nosotros. Entre nosotros se encuentra siempre desde cualquier distancia a que la pongan sus exaltadas peregrinaciones. Pero ahora está entre nosotros matemáticamente. ¿Qué haremos para que oigamos, reunidos, de sus labios el verso suyo, traído de todos los confines de la inspiración trashumante? "Su voz, cálida y cruda, galopa tras corceles parnasianos", advierte Giménez Caballero. Invitémosla a que nos enardezca con una de sus arengas líricas.

ARGENTINA HARA MAS PABELLONES

"La Nación" y "La Prensa" hacen sus edificios propios

AMERICO CACERES REPUESTO

Muchos materiales para la exhibición de los EE. UU

SEVILLA, febrero 7 (A. P.)—Se ha anunciado que la Argentina construirá otro pequeño pabellón accesorio del principal, ya terminado, en la Exposición Ibero-Americana. Ese nuevo edificio será estilo Renacimiento Español. También los diarios argentinos "La Nación" y "La Prensa" están construyendo pabellones propios en los terrenos del certamen.

Hoy se celebró una comida de despedida al teniente de la fragata escuela argentina "Presidente Sarmiento", Don Américo Cáceres, quien marcha mañana a Cádiz para regresar a su país en el trasatlántico "Infanta Isabel", totalmente repuesto.

Han llegado muchos materiales para la exhibición de los Estados Unidos, y en breve quedarán instalados.

PEPITA SAMPER FUE DERROTADA

La noticia ha causado a sus partidarios gran decepción

TRIUNFO UNA HUNGARA

Esta irá a competir con la reina de belleza americana

MADRID, febrero 7 (A. P.)—En el Concurso Internacional de Belleza celebrado hoy en París, triunfó la representación de Hungría, derrotando a la de España, Peuita Samper, y a las de otros países. El resultado ha producido enorme decepción.

Los comentarios de Madrid y Valencia son muy variados, pero con tendencia general a lamentar que no haya triunfado la candidata española, lindísima valenciana, en el concurso parisino.

TRIUNFO UNA HUNGARA EN EL CONCURSO EUROPEO DE BELLEZA

PARIS, Feb. 7. (AP).— La representante de Hungría ha triunfado en el Concurso Europeo de Belleza, organizado bajo el patrocinio de los periódicos Echo de Paris y L'Intransigeant, según el fallo de los 16 eminentes artistas de toda Europa que formaban el jurado. La vencedora discutirá ahora el título mundial contra la Reina de Belleza de los Estados Unidos. Miss Galveston.

La húngara victoriosa se nombra Isabel Simón, tiene 19 años, es rubia y de tipo aristocrático. Es hija de un médico, residente cerca de lago Balaton. Las diecisiete concursantes, entre ellas la española Pepita Samper, harán un viaje a Niza antes de volver a sus respetivos paises.

EL TIEMPO EN ESPAÑA

MADRID, febrero 7, (AP.) Hoy reinó buen tiempo en esta capital. La temperatura máxima fué de 18 grados en Huelva y la mínima de 4 bajo cero en Zamora. La máxima y la mínima en Madrid fueron 8 y 2 bajo cero, respectivamente.

EL ORIZABA

Ayer salió para New York el vapor americano Orizaba, que lleva muchos productos cubanos y numerosos turistas y además el señor Fernando Perdomo.

LA JUNTA EN EL CENTRO ASTUR

Prosiguió la discusión del informe del comité de glosa

Anoche prosiguió la Junta General del Centro Asturiano, bajo la presidencia del Sr. José Simón, ocupando las vicepresidencias los señores Nicanor Fernández y José García y García, el secretario Sr. Enrique Cima, el vice Sr. Martín del Torno, el auxiliar Sr. Francisco Fernández Santa Eulalia, el contador señor Manuel Calvo.

Prosiguió la discusión del Informe, de la Comisión de Glosa, y al aproximarse la hora reglamentaria, el presidente suspendió la sesión.

EN APOLO HUBO TAMBIEN ESTRENO

El caballero sin nombre", de López Saa y Sepúlveda

MADRID, febrero 8. (AP).—En el teatro Apolo se estrenó anoche la zarzuela El Caballero Sin Nombre, de López Saa y Sepúlveda, con música de Eduardo Granados, hijo del malogrado compositor. La música es de ambiente andaluz de época, gustando mucho. El libreto es algo más flojo, pero también tuvo gran éxito.

MADRID, Febrero 8.—(AP)—Sábese que para visitar las Exposiciones de Sevilla y Barcelona vendrán de Argentina, solamente, ochocientas mil personas, y de toda la América dos millones.

EL SEPELIO SERA REVESTIDO DEL MISMO CEREMONIAL QUE SE EMPLEO CUANDO EL FALLECIMIENTO DE SU AUGUSTO ESPOSO DON ALFONSO XII

LA REINA MADRE SE ENCONTRABA MUY DEBIL Y YA PRESENTIA SU FIN

LA GACETA OFICIAL DE AYER PUBLICA EL DECRETO DISPONIENDO TODO LO CONCERNIENTE AL ENTIERRO. — EL PUEBLO EXTERIORIZA SU SENTIMIENTO

MADRID, Feb. 7. (AP). — Hoy se publicó en la Gaceta de Madrid un decreto fijando el ceremonial que se ha de emplear en el entierro de la Reina Madre, Doña María Cristina, siendo idéntico al que se observó a la muerte de su augusto esposo, el Rey Alfonso XII. El féretro será conducido hasta la Estación del Norte en un armón de artillería y depositado en un coche especial, partiendo para el Monasterio del Escorial, próximo a Madrid. En otro armón será llevado desde la estación hasta el Monasterio, penetrando por la puerta principal del edificio, que solamente se abre en estas ocasiones, y el Jefe Superior de Palacio lo entregará a los Padres Agustinos, quienes lo depositarán en el Pudridero de los Infantes, antes de darle sepultura en la Cripta de los Reyes.

Durante el día de hoy han estado llegando a esta capital numerosas autoridades, prelados, personalidades y aristócratas de todas partes de España, para asistir al entierro de la Reina, figurando entre los visitantes el Cardenal Vidal y Barraquer, Arzobispo de Tarragona y los Obispos de la Seo de Urgell y de Tortosa.

Todo el clero de Palacio acompañará el cadaver hasta El Escorial, con el Obispo de Sion a la cabeza.

El hermano de la Reina Madre, Archiduque Eugenio ha comunicado que no puede venir a España por encontrarse indispuesto.

Desde muy temprano comenzó a formarse una enorme cola a la entrada de la Puerta de los Infantes del Palacio Real, compuesta de gentes de todas las clases sociales, deseosas de desfilar por la Capilla para rendir el último tributo a la Reina. Numerosas coronas se reciben en el regio alcázar así como centenares de telegramas, entre ellos de todos los jefes de estado del mundo.

Durante toda la mañana de hoy se dijeron misas en la Capilla por el alma de la augusta extinta, a las que asistieron los Reyes Don Alfonso y Doña Victoria, el Príncipe de Asturias, los Infantes, los nobles y los miembros del Gobierno.

LA PRENSA ESPAÑOLA Y LA MUERTE DE Da. CRISTINA

MADRID, Feb. 7. (AP). — La prensa española en general y especialmente la de Madrid, publica diferentes artículos relacionados con la desaparición de la Reina Madre, Doña María Cristina, cuyo fallecimiento, ocurrido en la madrugada de ayer, ha causado general sensación por lo inesperado.

"El Imparcial" dice:

"Con todo el respeto debido en este momento de condolencia, diremos que María Cristina fué una hábil diplomática y siempre firme en su puesto, que no supo calibrar las aspiraciones nacionales, contribuyendo más bien a entretenerlas por lógico espíritu de conservación."

"El Liberal" publica lo siguiente:

"La muerte de la Reina Cristina, que solo afecta al sentimiento de los españoles, es la muerte de toda una época, la desaparición de un símbolo en que se concentraban y resplandecían los atributos de un alma superior a todas las adversidades, propicia a todas las abnegaciones y ofrecida siempre en holocausto a Dios para que salvase a la Patria y al Rey durante las borrascas del período de la Regencia, erizado de escollos y combatido por el huracán de las pasiones políticas."

"El Sol" declara:

"La Reina no gobernó. Es de inexcusable justicia consignar que en las repetidas catástrofes y continuada decadencia de la nación, tuvo una responsabilidad mínima. Su observancia de las leyes fundamentales del país, su respeto a las decisiones del poder ejecutivo, fueron ejemplares. No era culpa suya que el poder legislativo fuese siempre una ficción de la voluntad nacional. Cuando las Cortes quisieron dar al país leyes de un avanzado liberalismo, la mano de la Reina las sancionó serenamente. Su vida fué una cadena ininterrumpida de sobresaltos y acerbidades."

Un editorial de "El Debate" dice:

"Para la España Católica, el período de la Regencia es de progreso floreciendo durante el mismo extraordinariamente las órdenes religiosas, especialmente las docentes. En el campo político se inició una escisión espiritual en una parte de Cataluña, dando el catalanismo sus primeros pases en esta época con la publicación de "El Catalanismo" de Valentín Almirall indicando la existencia de una Cataluña regionalista y no separatista. Después se inicia en 1906 la actuación de Prat de la Riva con la nacionalidad catalana. Durante la Regencia comienza también a actuar el socialismo como partido organizado, publicándose el primer número de "El Socialista" en 1886. Al mismo tiempo comienza a actuar la Acción Católica, celebrando su primer Congreso en 1889."

"La Veu de Catalunya" de Barcelona, dice;

"A pesar de las agitaciones de los últimos años de la Regencia, supo Doña María Cristina trasmitir a su hijo la Corona que, en circunstancias dificilísimas, le había dejado su esposo. Estas cualidades verdaderamente regias aseguran a su nombre en esta hora histórica la veneración y el respeto de todos. En nuestra ciudad, donde aquellas virtudes cívicas no se han olvidado nunca, se conserva vivo todavía el recuerdo de los días venturosos de la Exposición Universal de 1888, cuando la Reina Regente y Condesa de Barcelona ocupó el trono en los juegos florales. La Reina Regente se identificó entonces con la reina de la fiesta en el mismo amor y la misma lealtad tradicional."

PRESENTIA LA REINA SU PROXIMO FIN

MADRID, Feb. 7. (AP). — En un artículo que publica hoy el periódico "El Debate", dice que la Reina María Cristina presentía su próximo fin.

"Hace aún pocos días — agrega — le dijo a su dama particular, la marquesa de Isasi: Me siento muy vieja y agotada; me parece que no voy a vivir mucho, pues creo que la muerte me ronda.".

"La egregia señora, en efecto, había llegado en estos últimos tiempos a un estado de gran debilidad física, circunstancia que más de una vez pudieron apreciar las personas de su trato y de su servidumbre. El lunes al tomar un automóvil para trasladarse al Pardo, con objeto de visitar a su nieto, el Príncipe de Asturias, tuvo que ser ayudada por la señorita Martínez Irujo, y aun con esta ayuda le costó gran trabajo subir al carruaje".

PREPARATIVOS EN ESCORIAL PARA RECIBIR EL CADAVER DE LA REINA

MADRID, Feb. 7. (AP). — En el Monasterio de El Escorial se hacen grandes preparativos para recibir el cadáver de la Reina Doña María Cristina por los Padres Agustinos que tienen a su cargo la conservación del mismo.

Su utilizarán ropas y ornamentos del culto especiales para los funerales regios, entre ellos el Candelabro Clavel, de gran valor histórico, que se instala siempre cerca del túmulo regio. En el centro del templo se colocará un catafalco con ropas fúnebres históricas, todas ellas negras y ornadas de oro.

La entrega del cadáver a la comunidad se hará por los Monteros de Espinosa, quienes trasladarán a hombros el féretro desde el coche ferroviario hasta el Monasterio, yendo al frente de los mismos el Jefe Superior de Palacio que lo dejara en el Monasterio bajo juramento.

Una vez que los padres agustinos se hagan cargo del cadáver lo llevarán al Pudridero de los Infantes, donde se encuentra todavía la Princesa María Teresa, hija de Doña Cristina, que no ha sido colocada todavía en su nicho definitivo. Más tarde se procederá al traslado de los restos de María Teresa al lugar que le corresponde en el Panteón de los Infantes, arreglado no hace mucho tiempo por la Reina Cristina y el Rey Alfonso.

Al hacerse cargo del cadáver los agustinos, previo su reconocimiento, lo llevarán al catafalco colocado en el centro del templo y terminados los oficios, será conducido a la cripta donde solo bajarán los prelados y los frailes agustinos, encargados de esa misión.

Se depositará el cadáver en el Pudridero de la derecha, donde estuvieron los cuerpos de los Reyes Isabel II y Francisco de Asís.

En El Escorial formarán las tropas alpinas y de carabineros así como otras que han ido de Madrid para cubrir la carrera desde la estación al Monasterio.

SE IZARAN HOY A MEDIA ASTA LAS BANDERAS EN PERU

LIMA, (Perú) Feb. 7. (AP). — El Gobierno ordenó hoy que todas las banderas de los edificios públicos fortalezas y cuarteles de la república peruana se icen mañana a media asta con motivo de los funerales de la Reina Doña María Cristina de España, cuyo cadáver será trasladado a El Escorial para recibir sepultura en la Cripta de los Reyes de dicho Monasterio.

COLOMBIA DA EL PESAME A LOS REYES

BOGOTA, (Colombia) Feb. 7. (AP). —El gobierno nacional, por conducto de la Cancillería, ha enviado el pésame al rey Alfonso de España, con motivo de la muerte de la reina Doña María Cristina.

El presidente firmará un extenso decreto acerca de los honores que se rendirán a la soberana española en esta república, pues el gobierno lamenta doblemente el fallecimiento de la reina madre, tanto por tratarse de la autora de los días del jefe de Estado de una nación amiga, como por su intervención para la solución del pleito de límites entre esta república y Venezuela, además de la especial amistad que demostró hacia Colombia, durante el período en que desempeñó la Regencia.

ANOCHE SEGUIA DESFILANDO EL PUBLICO POR LA CAPILLA ARDIENTE

MADRID, Feb. 7. (AP). — El Rey Alfonso ha autorizado que el público siga visitando la capilla ardiente de la Reina Madre durante la noche.

El Mayordomo de Palacio, Duque de Miranda, ha declarado a los periodistas que el monarca se encuentra muy consternado. En el traslado del cadáver tomarán parte todas las clases de la nobleza, desde los Grandes de España, hasta los Monteros de Espinosa.

Numerosas provincias han enviado representaciones diversas al sepelio. Hasta el momento Francia es la única nación que ha nombrado representación oficial especial, aunque Dinamarca, cuyos Reyes aun se encuentran en territorio de España, han designado una plenipotencia que con su Ministro en Madrid asistirá al entierro.

Se ha hecho saber en los círculos palatinos que Doña María Cristina no dejó testamento.

EN LUGAR PREFERENTE LA CORONA DEL CASINO ESPAÑOL DE LA HABANA.

MADRID, Feb. 7. (AP). — En lugar preferente de la cámara mortuoria en que están en capilla ardiente los restos de la Reina Madre María Cristina, ha sido colocada la soberbia corona, de flores naturales, enviada por el Casino Español de la Habana. Destaca en el conjunto de centenares de ofrendas florales un ramo de violetas enviado por las vendedoras de flores ambulantes de Madrid, que lleva una dedicatoria con la siguiente inscripción: "A nuestra augusta parroquiana."

PESAME OFICIAL DE ARGENTINA

BUENOS AIRES, febrero 7 (A. P.)—El Presidente Irigoyen dirigió hoy el siguiente mensaje de pésame al Rey Alfonso de España:

"Lamentando el doloroso suceso, enviamos a Vuestra Majestad las expresiones de nuestro sentimiento y de nuestro sincero pesar".

El ministro de Estado hizo una visita a la Embajada de España, para testimoniar al Sr. de Maeztu la condolencia del Gobierno y pueblo argentinos.

SE LAMENTA LA MUERTE EN CHILE

SANTIAGO DE CHILE, febrero 7 (A. P.)—En la sesión de esta tarde de la Cámara de Diputados, el señor García-Henríquez pronunció un discurso deplorando el fallecimiento de la Reina Madre de España, Doña María Cristina.

El orador elogió las virtudes de la madre del Rey Alfonso, diciendo que la desgracia qse hoy aflige a toda España, puede considerarse también una desgracia para Chile entero.

EL GRAN EXITO DE UNA OBRA

"América Fragante" estrenada ayer en el teatro "Eslava"

MADRID, Febrero 8.—(AP)—La compañía de Gregorio Martínez Sierra estrenó anoche en el teatro Eslava la obra "América Fragante", obteniendo gran éxito. Se trata de una serie de cuadros de Repúblicas suramericanas, con cantos y bailes típicos. La obra será presentada también durante la Exposición de Sevilla.

Catalina Bárcena creó de manera insuperable tipos de peruana y mexicana.

LO QUE CONTIENE DE INTERESANTE LA GACETA

El Presidente de la República ha dirigido al Congreso un mensaje y una iniciativa de carácter legislativo, pidiéndole que autorice por una ley la inversión de $27.441.83; $30.000.00; $42.558.17, como créditos adicionales al de cincuenta mil pesos que se había concedido y otros quince mil pesos más, para la construcción de los pabellones cubanos en la Exposición de Sevilla.

—Decretando tres días de duelo oficial, por la muerte de la Reina María Cristina de España.

—Concediendo autorización de estilo para que el señor Henry Thomas Dwyer, ejerza funciones de Vicecónsul de los EE. UU. en la Habana.

—Declarando extinguida, por haber arribado a la mayoría de edad, la pensión que disfrutaba Domingo Bujosa y Prieto, hijo del policía Domingo Bujosa y Canet.

—Expulsando del territorio nacional, por indeseable, al súbdito español Andrés Somoza Torres.

—El señor Tesorero General de la República acusa la existencia en efectivo en las arcas nacionales de $16.160.299.95.

—Nombrando al señor Santiago Argüello, para que, de acuerdo con el Rector de la Universidad, organice cursos libres en dicho centro docente, sobre Evolución de las Ideas Políticas en América.

—Retirando del servicio activo al sargento músico señor José Cuenta Bañuls, de la Banda del Estado Mayor General.

—Retirando del servicio activo al soldado Jesús María Pastor López.

—Reconocer el derecho al disfrute de una pensión de $234.00 a la señora Alejandrina Calvo y Suárez, madre del soldado Demetrio A. Osorio y Calvo.

—La Audiencia de la Habana, aprueba la sentencia que declaró disuelto el vínculo civil que existía entre el señor Enrique Bayo So y la señora Florinda Elisa Díaz y Torres.

—La Audiencia de Matanzas declara disuelto el vínculo civil existente entre la señora Carmen Elisa Pita y Pérez y el señor Santiago Fuentes Rivero.

—La Audiencia de Santa Clara confirma la sentencia que disuelve el vínculo civil que existía entre la señora Leonor Verónica Valdés y Pina y el señor Pablo Rodríguez Caragol.

MAÑANA LLEGARA EL VAPOR ASTURIAS CON EL CUPO COMPLETO DE PASAJEROS, TURISTAS INGLESES TODOS

SIN CEREMONIA OFICIAL ALGUNA, POR TRATARSE DE UN SUICIDA, AYER SE LE DIO SEPULTURA AL CADAVER DEL CADETE DEL "EDGAR QUINET"

MAÑANA ZARPARA PARA NEW YORK Y ESPAÑA EL VAPOR "ALFONSO XIII"

ENTRE HOY Y MAÑANA LLEGARAN A LA HABANA LAS REINAS DE BELLEZA DE VARIOS ESTADOS AMERICANOS QUE FUERON INVITADAS A LOS CARNAVALES

El día 10 del coriente y en su primer viaje a la Habana, llegará a las 5 de la tarde el hermoso buque motor de bandera inglesa "Asturias" de la Mala Real Inglesa, que trae su cupo completo de pasajeros, todos turistas y que son de nacionalidad inglesa.

Procede el Asturias de Southampton, Madeiras, Barbados, Trinidad La Guayra, Cristóbal Kingston y desde nuestro puerto seguirá a Nassau, Bermudas, Azores, y el puerto de partida.

Todos los turistas que viajan son comerciantes industriales banqueros y de otras actividades siendo el primer grupo de turistas europeos que visitarán la Habana en una excursión especial.

En Asturias es un buque de gran lujo y muy rápido y viene a la consignación de los señores Dussaq y Compañía.

Permanecerá en nuestro puerto 33 horas y ya se han organizado diferentes giras y paseos para dar a conocer los sitios más interesantes de la Habana.

EL ALFONSO XIII

Hasta mañana sábado al amanecer no llegará de Veracruz el Alfonso XIII, y zarpará para España y New York el mismo día a las 4 de la tarde.

LOS FUNERALES DE UN CADETE FRANCES.

Las rígidas leyes francesas, tanto en lo militar como en lo religioso, condenan severamente el cometer suicidio, y por eso ayer unicamente como un acto de cortesía hacia Cuba, determinó que un grupo de oficiales y otro de guardiamarinas del crucero francés Edgar Quinet, acompañaran en el terreno particular, y sin ceremonias militares el cuerpo del cadete de dicho buque que cometió suicidio la noche del pasado sábado y cuyos funerales se efectuaron en la mañana de ayer.

Para la ciudad de la Habana, que solo apreciaba en los marinos franceses a unos distinguidos huéspedes, la cosa era distinta y así nuestro popular alcalde doctor Miguel M. Gómez, no solo asistió personalmente al sepelio, sino que dedicó al difunto una hermosa corona de flores.

En una severa carroza fúnebre, fué sacado desde el Salón de actos del Hospital Freyre de Andrade, donde estaba tendido el cadáver, el féretro que encerraban los restos partiendo el cortejo para el Cementerio de Colón, con una brillante representación de la Colonia Francesa de la Habana y oficiales, guardiamarinos franceses y cubanos y la representación oficial del Ayuntamiento de la Habana.

Después de la diligencia de autopsia, se procedió a dar sepultura al cadáver oficiando el Capellán del Edgar Quinet, quien al descender el cadáver a la fosa roció con el isopo la tumba, siguiéndole en la misma forma los oficiales y alumnos del buque que habían sido compañeros del fallecido.

Con motivo de estos funerales, el Edgar Quinet, demoró su salida hasta las 4 y 30 de la tarde.

Cuando el buque escuela francés enfiló el canal de salida del puerto rumbo a la Martinica, su próxima escala, toda su tripulación estaba correctamente formada sobre cubierta ejecutando la banda de música una alegre marcha.

LAS REINAS DE BELLEZA

En las primeras horas de la mañana de hoy arribará a nuestro puerto el hermoso trasatlántico americano California, de la Panamá Pacific, que trae numerosos pasajeros, turistas, que proceden de San Francisco de California y escalas.

En este barco viene en compañía de su chaperona, Miss California, la joven que ostenta el título de Reina de Belleza de ese estado norteamericano y quien con las de otros sitios de los EE. UU. serán invitadas de honor de la Habana en las presentes fiestas carnavalescas.

En el vapor Turrialba de la Flota Blanca que llegará hoy por la mañana procedente de New Orleans llegarán otras dos reinas Miss New Orleans y Miss Galveston.

Por la tarde en el vapor Cuba de la Peninsular Occidental S. S. Co., llegará por la tarde Miss Pittsburgh y Miss San Louis.

Mañana día 9 y en el vapor Iroquois llegará Miss Miami.

La Comisión Nacional del Turismo ha organizado recibimientos para esas Ritas y sus acompañantes.

LOS ROBOS A LOS YACHTS AMERICANOS EN BAHIA.

José Claro, Agente de turismo en la Habana, recibió ayer un cablegrama del millonario americano Mr. J. Mc Carter, propietario del yacht americano "Josephine" que salió de la Habana el pasado viernes, notificandole que había notado que de a bordo de su yacht le han robado en ocasión de estar en la bahía de la Habana, cuatro abrigos, 7 capas de agua, 3 linternas, y 4 sombreros pidiéndole que en su nombre diera cuenta a la policía de la Habana.

En efecto el señor Claro, dió cuenta del caso al Capitán de la Policía del Puerto señor Ureña, quien dispuso se levantara la oportuna acta para dar cuenta al correccional y dispuso además se abriera una investigación para ver si era posible recuperar lo robado.

Dado que son muy frecuentes los robos que se efectuan a bordo de los yachts americanos surtos en puerto, ocupados siempre por personas de distinción de los EE. UU. que viajan en dichas embarcaciones de recreo, y estudiado el caso por el Capitán Ureña, atribuyendo la frecuencia de dichos delitos al lugar donde son fondeadas esas embarcaciones, celebró ayer un cambio de impresiones con el Capitán del puerto, a fin de que dicha autoridad disponga que en lo sucesivo, y en vista de que todos los yachts tienen poco calado, se le busque un fondeadero, cercano al litoral de la Habana, para evitar que los raqueros de bahía, que son experimentados, y saben escoger los momentos propicios para sus atracos, puedan con gran impunidad, dado la oscuridad, y alojamiento donde son fondeados esos Yachts, para dar el golpe con toda seguridad y apesar de los guardianes que ponen esas embarcaciones a quienes los raqueros vigilan y aprovechando cualquier descuido saltar a bordo y cargan con lo que está a mano.

La policía del puerto carece de lancha para poder realizar una vigilancia eficaz sobre esas embarcaciones, y la Ronda de la Aduana, tiene que cubrir grandes recorridos, todo lo cual conocen los rateros y se aprovechan poniendo una nota de descrédito para la Habana.

TUVO QUE PRESTAR FIANZA.

Por estar reclamado en un juicio correccional por exceso de velocidad, fué arrestado ayer, teniendo que prestar 25 pesos de fianza, para gozar de libertad, el señor Manuel Hernández.

HERIDO MENOS GRAVE.

Trabajando en los muelles resultó con una herida de carácter menos grave el ciudadano José Alvarez González Rango.

El vigilante Carrillo acusó de amenazas y desobediencias al chófer Alfredo García.

EL EVANGELINE

Con 337 turistas llegó ayer de Miami el vapor americano Evangeline que salió anoche para el puerto de procedencia.

LOS FERRIES

Los ferries Estrada Palma y Joseph R. Parrot llegaron ayer de Key West con 26 vagones cada uno de carga general.

EL ELIZABELTH MAERSK

Este vapor danés llegó ayer de Sagua con un cargamento de azúcar en tránsito.

BARCOS SALIDOS

Los siguientes vapores salieron ayer el Orizaba para New York, el Carrillo para Kingston, el Governor Cobb y los ferries para Key West el Calamares para New York, el Volendam para New York vía Nassau.

EL NORTH LAND.

De Key West llegó ayer el vapor americano North Land, que trajo carga general y 182 pasajeros entre ellos los señores Luis y Angel García, Luis Beristain y familia, José Mena, Lila Rodríguez, S. Cabrera de la Torre, Alicia Lizamí, Giovanni Runet y otros.

UN VIAJE ESPECIAL DEL VOLENDAM

Como en años anteriores ya se ha determinado por la Gerencia de la Holandesa americana, que para el próximo Noviembre, el hermoso buque holandés Volendam ventajosamente conocido de los viajeros cubanos, rinda su viaje entre puertos europeos Habana y New York partiendo el Volendam de Rotterdam el día 12 de Noviembre, el 13 de Boulogne sur mer, y el propio día de Southampton, el día 16 de Santander, el 17 de La Coruña, y el 18 de Vigo llegando a la Habana el 29 para salir el mismo día para New York.

LOS QUE EMBARCARON

Por la Ruta de la Florida embarcaron ayer, el Administrador General de la Peninsular Occidental S. S. Co., Mr. Paul J. Saunders, y el Jefe ingeniero señor Frank Smith, Antonio Santaella, y Luis Marino, Ulpiano González, y los demás turistas.

Hoy embarcarán por la misma vía en el North Land el violinista ruso H. Hainsfort, Diego Pérez y Sra, Jesús Martínez, Manuel Fernández, el ingeniero Rafael Rivas Vázquez.

EL MONTEREY

Hasta la mañana de hoy no arribará procedente de Veracruz y Progreso el vapor americano Monterey de la Ward Line que trae carga general y pasajeros para la Habana y en tránsito para New York.

EL SPAARNDAM

Ayer salió de Vigo, para la Habana el vapor holandés Spaardams que llegará el día 19 del actual con carga y pasajeros.

VUELVE EL KUNSHOLM

El hermoso buque holandés de ese nombre, llegará en su segundo y último viaje de turismo el día 20 del corriente procedente de New York y escalas.

FRANQUICIAS.

Han sido concedidas franquicias diplomáticas para el Ministro de Schecoeslovaquia en Cuba señor Ferdinan Vevarka y Sra. que llegarán en el Caronia, el día 12 para el señor Ignacio Noris Ministro de México en Panamá que llegará el día 13 en el Mexique, y en ese mismo barco va el señor Romeo Ortega Ministro de México en Suecia.

DE LA ADUANA
LAS EMBARCACIONES EXTRANJERAS

El señor Secretario de Hacienda ha dictado la siguiente circular que ha sido trasladada a los señores Administradores de Aduanas para su cumplimiento:

"Se autoriza por la presente Circular a los señores Administradores de Aduanas, para que lleven un libro especial que se denominará "Libro de autorizaciones concedidas", y el cual no tendrá otro caracter que el de servir de conocimiento a las Aduanas, de los permisos que el señor Secretario de Hacienda tenga a bien conceder en relación con la inscripción de embarcaciones que, por motivos especialísimos y que lo ameriten suficientemente, puedan navegar sin llenar los requisitos legales exigidos en las Circulares 276 de 1904 y 41 de 1908. rspecto a la nacionalidad cubana de sus propietarios.

Será indispensable para que estas anotaciones puedan autorizarse, reunir las condiciones siguientes:

1.—Que la embarcación se encuentre inscripta en algún Club Naútico del país del solicitante como buque de recreo.

2.—Que se acompañe una certificación del Cónsul del país del solicitante, acreditativa de que está autorizado para usar la bandera del mismo en su embarcación.

3.—Que se eleven todos los documentos y antecedentes a la Secretaría de Hacienda, en cada caso, para su conocimiento y resolución.

4.—Que deberá exigirse la declaración jurada ante el Administrador de la Aduana, de que la embarcación se destina sólo a recreo, sin fines comerciales ni de tráfico.

Habrá de entenderse asimismo, que la anotación en dicho libro, no producirá efectos jurídicos semejantes a los del Registro Mercantil, Marítimo, que regula especialmente el Código de Comercio, sino que únicamente y exclusivamente se usará para el orden interior de la Administración de Aduana.

EL UNO Y MEDIO POR CIENTO

El señor Administrador de la Aduana de este puerto ha dado a conocer de las secciones de su departamento, a los efectos oportunos, la siguiente circular de la Secretaría de Hacienda:

Para la debida observancia de lo que se dispone en el Decreto No. 832, de 28 de Mayo de 1928, publicado en la Gaceta del día 20 de Junio del mismo año, en cuanto a la aplicación del Impuesto del Uno y Medio por Ciento a las facturas de importación de mercancías a que se refiere el Art. 3o. del Capítulo 1o. de esa Ley, se ha resuelto en el expediente No. 2732, que el importe del flete marítimo, debe ser incluído en el costo total para la liquidación correspondiente, debiendo las Aduanas hacer constancia de su cuantía en las Declaraciones a Consumo o a depósito, a cuyo efecto, deberá exigirse que se consigne así en los conocimientos de embarque, de modo que pueda revisarse debidamente las operaciones de cobro relacionadas con ese impuesto del Uno y Medio por Ciento.

La Asamblea del Centro Gallego

Aprobado el ejecutivo en el problema con la Federación

UNA REBAJA IMPROCEDENTE

Asamblea extraordinaria para tratar este asunto

Anoche prosiguió la sesión de la Asamblea de Apoderados, bajo la presidencia del Sr. Narciso Ma. Rodríguez, actuando en las secretarías los señores Rouco, Peña Pita y Peñas.

La Comisión Ejecutiva presidida por el Sr. Jesús Ma. Bouza, acompañado del Dr. Gradaille y de todos los miembros de la misma.

Abierta la sesión, se acordó la anulación del Reglamento de la Delegación de Santiago de Cuba.

Fué aprobada la actuación de la Comisión Ejecutiva, en el problema médico, en uso del voto de confianza que le concedió la Asamblea.

Se dió cuenta de un informe de la Comisión Ejecutiva, considerando improcedente la rebaja de sueldos acordada por la Asamblea para los empleados desde primero de marzo, lo que suscitó un debate en el que tomaron parte los señores Méndez Neira, Juan R. Alvarez, Manuel Barreiro y Angel Naya.

El Sr. Jesús Ma. Bouza hizo uso de la palabra dando a conocer sus opiniones, defendiendo el informe de la Comisión Ejecutiva.

Hablaron después nuevamente el señor Méndez Neira, el Sr. Juan R. Alvarez.

Se acordó tomar en consideración el Informe y convocar una Asamblea Extraordinaria para resolver definitivamente, por considerar que el asunto entraña una revisión de acuerdo según el artículo cuarenta y tres.

Al dar la hora reglamentaria, el presidente suspendió la sesión, para continuarla hoy.

EL JESUS DEL GRAN PODER EN SEVILLA

Llegó tripulado por los capitanes Jiménez e Iglesias

PREPARANDO EL DESPEGUE

Ignórase la fecha en que volarán Sevilla-Montevideo

SEVILLA, Febrero 7.—(AP)—Hoy llegaron al aeropuerto de Tablada los capitanes aviadores Jiménez e Iglesias, a bordo del sexquiplano Jesús del Gran Poder, invirtiendo desde Getafe poco más de dos horas.

Todos sus compañeros del aeródromo les abrazaron y felicitaron, obsequiándoles después con un almuerzo. Los dos capitanes inspeccionaron la pista de cemento que se construye para facilitar el despegue del Jesús del Gran Poder al iniciar su próximo vuelo Sevilla-Montevideo, aunque se ignora todo lo que se relacione con la fecha en que será efectuado. Los dos aviadores guardan impenetrable reserva, dándose el caso de que no salgan ni del pabellón de oficiales.

El aparato fué guardado inmediatamente, procediéndose a su limpieza por los mecánicos. Los dos aviadores se proponen realizar vuelos de ensayo.

LOS ASTURIANOS Y EL MONUMENTO

Asamblea de fuerzas vivas reunida en la diputación

OVIEDO, Febrero 7.—(AP)—Esta noche se ha celebrado en la Diputación Provincial la asamblea de fuerzas vivas de la provincia asturiana, para tratar de la cooperación de ésta en el monumento a la Nación Cubana y al General Machado que se erigirá en Madrid. Presidió la reunión el General Zubillaga. Después de expuesto el objeto del acto, se suspendió éste, en señal de duelo por la muerte de doña María Cristina.

Quedó nombrada la Junta Gestora de Asturias, formándola el General Zubillaga, así como el Comité Ejecutivo, presidido por el señor José Cuesta, también presidente de la Diputación Provincial.

La presencia del Cónsul de Cuba fué acogida con grandes ovaciones. Los acuerdos fueron comunicados a la Embajada de Cuba, a la que se pidió que saludara, en nombre de los asambleístas, al Presidente Machado.

SUMARIO POR LO DE CIUDAD REAL

El juez instructor lo ha enviado al capitán general

CIUDAD REAL, Febrero 7. (AP). —Esperase que de un momento a otro llegue a esta el juez instructor del sumario de la sedición ocurrida en esta ciudad, señor Castro, quien marchó a Madrid para someter los autos al conocimiento del Capitán General de la Región.

El teniente coronel de Artillería, segundo jefe del primer regimiento ligero, ha sido autorizado por la superioridad para que diariamente acuda al Hospital a fin de someterse a un tratamiento que le han prescripto los médicos, consistente en lavados del estómago. Le acompaña en sus visitas al Hospital el médico militar señor Lozano.

M.E.C.D. 2016