SECCION 1ª

TIEMPO PARA HOY
Bueno, con algunas turbonadas.

DIARIO DE LA MARINA

EDICION DE LA MAÑANA
INFORMACION CABLEGRAFICA MUNDIAL
POR NUESTROS HILOS DIRECTOS

SECCION 1ª

AÑO XCVI.—NUM. 281. Acogido a la Franquicia Postal LA HABANA, LUNES, 8 DE OCTUBRE DE 1928.—SANTOS SIMEON Y DEMETRIO. El periódico más antiguo de Cuba EJEMPLAR.—5 CENTAVOS

TRES GRANDES TRASATLANTICOS LLEGARON AL PUERTO DE PLYMOUTH CON SERIAS AVERIAS Y LESIONADOS A CAUSA DE UN FUERTE TEMPORAL

En algunos buques pequeños de la flota norteamericana que tiene a su cargo la persecución del contrabando de bebidas, se han hecho instalaciones de radio con el fin de que los barcos que trafican en bebidas no se escapen

ENCUENTRANSE MUY ADELANTADAS LAS GESTIONES PARA CONSTITUIR UNA EMPRESA ANGLO-FRANCO INGLESA PARA EXPLOTAR PELICULAS PARLANTES

El Rey Jorge ha otorgado un nuevo honor a los cuerpos de policía ingleses concediendo una medalla de oro que será discernida anualmente entre los que mejor cumplan su deber. Hoy comienzan sus maniobras cuarenta y ocho barcos ingleses

PLYMOUTH, Inglaterra, octubre 7. (U. P.) — Tres grandes trasatlánticos llegaron hoy a este puerto con huellas de las violentas galernas que se están desarrollando en el océano.

El "Carolia", de la Cunard Line, se vió azotado por olas montañosas y varios de sus tripulantes y pasajeros recibieron lesiones.

El "América", de los Estados Unidos, entró en puerto casi desmantelado. Todo cuanto había en la cubierta del buque fué arrasado por las olas. Los pasajeros dicen que la furia del temporal que les azotó duró cuatro horas.

Lo mismo puede contarse del vapor americano "Banker", que trajo pasajeros a bordo.

LONDRES, octubre 7. (B. W. S.) — Se han hecho por primera vez instalaciones de radio en cierto número de buques pequeños de la flota norteamericana que persigue a los contrabandistas de licores frente a las costas del Atlántico, y ello ha sido base de una comunicación enviada por el Gobierno de los Estados Unidos al de Inglaterra anunciándole la longitud de onda empleada, que es de cuarenta metros, antes reservada para los aficionados. Existe el propósito de que la flota británica se mantenga en contacto con esos buques, en vista de que las autoridades norteamericanas alegan que lo menos cien de los buques dedicados al tráfico ilegal de licores están abanderados ingleses y no pueden ser abordados por ellas fuera de sus aguas jurisdiccionales, pero sí notificar a los británicos por medio de la radiotelegrafía para que los detengan y no se burle la ley.

Las negociaciones entre ambos países están ahora en marcha para dejar constituída una red perfecta de inteligencia, de manera que los buques infractores puedan ser detenidos en todos los casos, sin prescindir de las prácticas internacionales.

LONDRES, octubre 7. (B. W. S.)—Encuéntranse muy adelantadas las negociaciones para una gran combinación de intereses con un capital de diez millones de pesos que abarcará las grandes compañías inglesas de películas parlantes, (la Britisk Talking Movies y la British Photophone) una francesa (la Lignose Hoer Film Company) y del lado alemán los directores de la Siemens y Halske, la poderosa empresa que tiene el control práctico de la producción de material eléctrico en Alemania.

LONDRES, octubre 7. (B. W. S.)—El Rey Jorge ha otorgado un nuevo honor a los cuerpos de policía ingleses, consistente en una medalla de oro que anualmente será discutida entre todas las unidades junto con una cantidad en efectivo, otorgándose a la que mejor demostración de sus deberes policíacos ofrezca.

LONDRES, octubre 7. (U. P.) — Los relojes de Londres han vuelto a la hora del meridiano de Greenwich, en virtud de haberse terminado oficialmente el verano, durante el cual estuvieron adelantados una hora.

LONDRES, octubre 7. (U. P.) — Mañana comenzarán las maniobras navales de otoño en el Mar del Norte, tomando parte cuarenta y ocho buques al mando del almirante Sir Hubert Brand, que irá en el buque insignia "Nelson".

LONDRES, octubre 7. (U. P.) — El primer ministro Mac Kenzie-King, de Canadá, que llegó ayer tarde procedente de Francia, visitó hoy al primer ministro Baldwin. Declaró Mac Kenzie-King que la visita tiene carácter privado.

LONDRES, octubre 7. (U. P.) — Nawab Bhopal, que participará en la conferencia de príncipes indios que iniciará sus sesiones el quince de este mes, fué recibido con manifestaciones de entusiasmo por un grupo de compatriotas suyos a su llegada a esta capital, procedente de Bombay. Varias mujeres, usando los trajes típicos de la India, le obsequiaron con un ramo de flores y colgaron alrededor de su cuello coronas de rosas y helechos.

ESCOLARES QUE SON INSTRUIDOS EN LA AVIACION

Esta instrucción moderna se le da a los alumnos de las escuelas de Frankford

(POR FREDERCK GREENFELD)
(Corresponsal de DIARIO DE LA MARINA

BERLIN, Octubre 7.—Los aviones comerciales de Alemania condujeron el año pasado más de cien mil pasajeros, y solamente hubo dos accidentes. Este record brillante de la aviación civil no ha sido igualado en ningún otro país del mundo, y ya se nota la falta de pilotos adiestrados para tripular aviones.

Tanto el ministerio de educación como el ministerio de Comercio recientemente recomendaron a las escuelas públicas prusianas el desarrollo de la aviación entre los alumnos, y de ser posible, la inclusión de la nueva ciencia en el programa de las escuelas.

Como resultado de estas recomendaciones, ya Frankfort ha tomado medidas para que los niños de la escuela,—especialmente los que cursan estudios superiores,— obtengan facilidades para el estudio de la aviación. Los jóvenes estudiantes de Frankfort recibirán cuatro clases por semana. Por lo pronto sólo incluirán la parte teórica de la aviación.

Aprenderán los jóvenes la mecánica y la teoría del pilotaje, navegación aérea, construcción de los helicópteros y con estos aparatos los jóvenes comenzarán a ensayar sus alas, hasta que se presente la oportunidad para hacerse en aviones de verdad.

Frankfort ha sido la primera ciudad de Prusia que ha segundo las recomendaciones de los ministerios de Comercio y Educación, pero se cree que otras ciudades las seguirán.

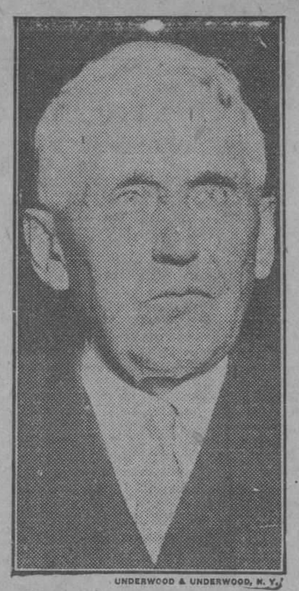

UNDERWOOD & UNDERWOOD, N. Y.

Frank B. Kellogg

EL SECRETARIO DE ESTADO KELLOGG VA A RETIRARSE

Alega que sus setenta y dos años de edad no le permiten cumplir bien con su cargo

WASHINGTON, octubre 7. (SR). De fuentes respetables sábese que el Secretario de Estado Kellogg piensa abandonar dentro de breve tiempo el Gabinete del Presidente Coolidge, alegando que sus setenta y dos años de edad no le permiten cumplir a satisfacción los deberes que le impone ese cargo, despues de una intensa y prolongada vida pública.

El Presidente Coolidge termina su mandato el 4 de marzo próximo, pero parece que Kellogg no quiere esperar hasta entonces para cesar en sus funciones.

ARRUINADA LA ZAFRA DE TABACO EN PUERTO RICO

Las cosechas de tabaco en varios estados americanos ofrecen buenas perspectivas

NUEVA YORK, octubre 7. (UP). —Las noticias que llegan a esta ciudad acerca de los daños que ha ocasionado el ciclón en las haciendas tabaqueras de Puerto Rico son todavía contradictorias, pero todas convienen en que las perdidas son muy importantes.

Mientras algunas empresas tabaqueras escaparon con perjuicios relativamente pequeños las hay que las perdidas alcanzan desde el 15 al 40 por ciento. Ahora bien, se tiene entendido que todas tenían aseguradas sus existencias y siembras.

Con la destrucción de las siembras y las casas de curar tabaco, las perspectivas de la próxima cosecha no son nada brillantes.

Dentro de algunos días entrará el mercado tabacalero en un período de actividad con la llegada de la cosecha de Wisconsin de 1927, la que probablemente subirá a poco mas de 10.000 cajas.

Las noticias de Greenville, North Carolina, dicen que las ventas durante el mes de septiembre, las que terminaron el viernes, excedieron a los records anteriores para el mismo mes en la historia del mercado. Se vendieron 19,363.000 libras.

La nueva hoja de Connecticut está llamando la atención y se espera que tendrá compradores está temporada. Pennsylvania promete una buena cosecha y la de Ohio será abundante, mientras de la de Florida tendrá demanda por parte de los fabricantes de tabacos de cinco centavos.

TAMPA, octubre 7. (UP).—La producción de tabacos en Tampa durante el mes de septiembre bajó cerca de 200.000 tabacos en relación con la del mes de agosto, según un informe de la oficina de rentas interiores, según el cual solamente se fabricaron en ese mes 46.351.030 tabacos.

La baja en la producción se atribuye en parte a los días que estuvieron paradas las fábricas por causa del ciclón y el mal tiempo.

Los grandes aguaceros que han estado cayendo durante esta época del año han obligado a las fábricas a demorar el trabajo antes de utilizar un material demasiado humedo.

Ahora comienza a ser bonancible el tiempo y se vuelve a trabajar con vigor.

He aquí las cifras de la producción de tabacos en Tampa desde el mes de Enero, que fué como sigue:

Enero, 23.505,480 tabacos; Febrero 33,299.020; Marzo, 36.244.260; Abril, 37.411,930; Mayo, 40,445,617; Junio, 43.796,340; Julio,, 38,588.931; Agosto 46,529.400 y septiembre 46. 351.030.

SERVICIO AEREO INTERNACIONAL

El aeroplano "Gral. New" llegó ayer de Key West con la correspondencia y un pasajero: el señor Charles Morgan.

Por la tarde salió para el puerto de procedencia llevando como pasajeros a los señores Adam Kralik y Major McKinley.

EL SOVIET RUSO Y EL CAPITAL DE LOS EXTRANJEROS

Hace grandes concesiones para obtener del extranjero el dinero para su desarrollo

MOSCU, octubre, 7. (UP.). Extensas concesiones en materia minera, industrial y de empresas de servicio público se ofrecen al capital extranjero por el Gobierno del Soviet, que trata de obtener en el exterior el necesario financiamiento para el desarrollo de las riquezas de Rusia.

Cada día se amplía el programa del Gobierno y se hacen nuevos esfuerzos con el fin de llevar al ánimo de los capitalistas extranjeros el cambio que se ha operado en la política del Soviet, el cual espera dar toda clase de facilidades a las compañías que vengan a desenvolver las riquezas de este país.

El periódico "Isveztia" consagra hoy toda la primera página a publicar entrevistas con los funcionarios y economistas ruros, con la intención de demostrar que las inversiones en el territorio del Soviet serían altamente provechosas. Las entrevistas terminan con las conversaciones que han sostenido los redactores del periódico con alemanes, austriacos, suecos, norteamericanos y franceses, que son actualmente concesionarios en Rusia, los cuales aprueban calurosamente la nueva política adoptada por el Gobierno.

Es evidente que el Gobierno intenta asegurar el concurso del capital extranjero, al cual se le concederán extraordinarias consideraciones por el Soviet, con lo que las relaciones entre los demás países y Moscú entran en una nueva fase.

Sergio Araloff, jefe del departamento extranjero del Consejo Supremo Económico, fué una de las autoridades que han sido entrevistadas por el periódico "Isveztia". Sus declaraciones fueron enteramente favorables al ingreso del capital extranjero en Rusia.

LOS DEL "KRASSIN" FESTEJADOS EN MOSCU

MOSCU, octubre, 7. (UP.).— Hoy llegó a esta capital la tripulación del buque rompehielos ruso "Krassim", siendo recibida con aplausos y vítores por más de 25.000 personas, que acudieron a la estación, y que estallaron en prolongadas y ensordecedoras ovaciones cuando los tripulantes del barco hicieron su aparición ante el público.

Se ha preparado un largo programa de recepciones y banquetes en honor de los hombres que tomaron parte tan importante en el salvamento de los tripulantes supervivientes del dirigible polar "Italia".

Compare con Otras Nuestras Páginas de Sports

RESUELVA SUS PROBLEMAS

con nuestros Anuncios Clasificados. Si necesita Vd. empleo, vender o comprar, o precisa Vd. sirvientes, etc., acuda a nuestros Anuncios Clasificados y ellos le resolverán el problema en corto plazo.

Por cualquiera de los teléfonos A-3333, A-1014 puede dictarnos su anuncio.

HUBO PAZ ENTRE LOS COMUNISTAS Y SOCIALISTAS AUSTRIACOS AYER

Se calcula que unos 300 comunistas fueron detenidos en todo Austria por asuntos políticos durante 24 horas

EN LA CIUDAD DE WIENER NEUSTADT SE TEMIA QUE OCURRIERAN DESORDENES

Mientras los fascistats y los socialistas efectuaban sus manifestaciones rivales, las tropas patrullaban las calles

VIENA, Octubre 7. (UP) No obstante las manifestaciones celebradas por los fascistas y socialistas en Wiener-Neustadt, la ciudad se encontraba relativamente tranquila esta noche, no habiéndose registrado más que algunos pequeños desórdenes provocados por los comunistas.

Se calcula que por lo menos trescientos de estos han sido detenidos en toda Austria durante las últimas veinticuatro horas. La mayor parte de ellos tienen poco de agitadores.

Los arrestos causaron poca excitación y no han dado lugar a agitaciones ni desórdenes en ninguna parte del país. Las últimas informaciones que se han recibido de Wiener-Neustadt dan cuenta de que no se produjeron alteraciones de orden cuando los grupos socialistas y fascistas se encontraron en aquella ciudad.

Solamente fueron arrestados sesenta comunistas en Wiener Neustadt al intentar celebrar un mitin en la tarde de hoy en la plaza del mercado despues que las otras organizaciones rivales celebraron sus manifestaciones públicas. Víctor Stern, miembro checoeslovaco del parlamento, es uno de los jefes detenidos por la policía.

Las tropas patrullaban las calles mientras los Heimwehrites (fascistas) y los socialistas llevaban a cabo sus manifestaciones rivales en la histórica plaza del mercado de Weiner-Neustadt.

El Gobierno habia tomado grandes precauciones para impedir desórdenes o la repetición de los actos de terrorismo de Julio de 1927 y con ese motivo 6.000 soldados esperaban los dos manifestaciones. Las tropas estaban completamente armadas y tenían caladas las bayonetas.

La manifestación fascista —compuesta de 18.000 hombres atravesó la plaza del mercado a las ocho de la mañana y asistió al mitin, en el que se pronunciaron discursos durante largo rato, dejando despues libre la plaza para la manifestación socialista.

Los socialistas eran más numerosos que sus rivales. Se calcula eran 16,000 los que tomaban parte en ella y que la carrera estaba cubierta por otros 19.000 partidarios de esa doctrina.

Un accidente pudo evitarse en Muerzuschlag, donde dos camiones que llevaban haimwehritas a la fiesta escaparon milagrosamente a un serio percance. Los socialistas habian colocado alambradas y troncos de árboles en una curva peligrosa de la carretera. A tiempo pudo notarse lo que habian hecho los socialistas e impedirse el accidente, que hubiera sido costosísimo.

Varias motocicletas precedian a la manifestación de los haimwehritas. El grupo fascista habia anunciado primero que celebraria un mitin gigantesco, y obtuvo el correspondiente permiso de la autoridad. Y fué entonces cuando los socialistas concibieron la idea de celebrar una manifestación al mismo tiempo "para guardar la ciudad".

Los funcionarios trataron al principio de impedir las dos manifestaciones, pero fueron persuadidas de que eso sería imposible, contentándose el Gobierno con adoptar grandes precauciones para evitar desórdenes.

ENTRE MEXICO Y GUATEMALA HAY EL INTERCAMBIO UNIVERSITARIO

Nueve horas será el tiempo empleado normalmente en el recorrido Veracruz-Mérida, en el nuevo servicio aéreo

CURARA DE SUS HERIDAS EL HIJO DE OBREGON QUE TRATO DE SUICIDARSE

Resultaron un muerto y varios heridos en las carreras de automóviles efectuadas ayer entre Ciudad Méjico-Puebla

CIUDAD MEXICO, Oct. 7. SR.—El Gobierno de Guatemala acaba de enviar la lista de los alumnos más distinguidos de los cursos universitarios que vendrán a México para estudiar en las facultades correspondientes, haciendo uso de las becas que el Departamento de Educación Pública Mexicano concedió a los estudiantes guatemaltecos en señal de simpatía.

TAMPICO, Oct. 7. SR.—Hoy llegó el avión "Ciudad de Tuxpan" conduciendo al Presidente de la Compañía Mexicana de Aviación después de hacer el tercer vuelo de Veracruz a Mérida como prueba para el establecimiento del servicio postal aéreo que estará funcionando para el quince del corriente. La distancia de Mérida aquí fué cubierta en nueve horas, tiempo que se fijará como normal para los itinerarios.

CIUDAD MEXICO, Oct. 7. SR.—El Presidente Calles firmó el decreto que crea el departamento de organización agraria y crédito ejidal dependiente de la Comisión Nacional Agraria, para concentrar en él las secciones que venían funcionando por separado y con el mismo objeto en el distrito federal, para unificar así la explotación agrícola en el país.

CIUDAD MEXICO, Oct. 7. SR.—La Secretaría de Educación anuncia que los niños mexicanos alcanzaron en la Exposición Internacional de Dibujo en Ginebra el segundo lugar y premios que representan un veinte por ciento del total concedido.

CIUDAD MEXICO, Oct. 7. SR.—El Teniente Coronel Gustavo León que hace el recorrido aéreo por toda la república a bordo del sesquiplano diseñado por el General Azcárate informa el General Amezcua, jefe del departamento de aviación, que ha cubierto felizmente la segunda y tercera etapas, yendo de Morelia a Colima y de allí a Guadalajara, siendo agasajado por las autoridades en ambas poblaciones.

CIUDAD MEXICO, Oct. 7 SR.—En el hospital francés donde se encuentra recluido el joven Humberto Obregón, informan que se restablece rápidamente de las graves lesiones sufridas al tratar de privarse de la vida, estando ya en franco proceso de cicatrización. Los médicos dan toda clase de seguridades de que el herido se restablecerá en breve plazo.

CIUDAD MEXICO, Oct. 7. SR.—En las carreras de automóviles de hoy México-Puebla ganó la máquina número cinco marcha Chrysler, manejada por Julio Canales que hizo el recorrido en una hora once minutos. Ocurrieron varios accidentes, volcando las máquinas siete y trece y resultando heridos los tripulantes y muerto el ayudante de la primera. Un auto particular que indebidamente corría volcó también, lesionándose tres de sus ocupantes.

CIUDAD MEXICO, Oct. 7. UP.—Doce de las veinticuatro reclamaciones que se encuentran a estudio de la comisión mixta mexicano-norteamericana, han sido despachadas durante las últimas semanas. La Comisión espera continuar el estudio de los demás casos pendientes, hasta dejarlos resueltos todos. El más importante entre ellos no excede de la suma de $20.000.

Las Temperaturas en Diferentes Ciudades

NUEVA YORK, Octubre 7. UP. —Las temperaturas máximas y mínimas en varias de las principales ciudades fueron hoy las siguientes:

	Fahrenheit Max.	Fahrenheit Min.	Centigrado Max.	Centigrado Min.
Chicago .	64	58	17.7	14.4
L. Angel's	78	56	25.5	13.3
Miami. .	84	74	28.8	23.3
N. York .	69	53	20.5	11.6
S. Fco. .	78	58	25.5	14.4
Washg. .	74	48	23.3	8.8
Biarritz .			22	5

TEMPERATURAS LOCALES

Durante las últimas 24 horas se han registrado en la Habana, las siguientes temperaturas en centígrados:
Máxima 29-3
Mínima 21-8
Media 25-5

INAUGURADA UNA ESTATUA AL LIBERTADOR BELGRANO

BUENOS AIRES, octubre 7. UP. Más de 2.500 personas asistieron hoy a la inauguración de la estatua del general Belgrano, que fué uno de los libertadores de la Argentina.

La estatua había sido donada por la colonia italiana.

TEMPORADA DE OPERA EN EL METROPOLITAN

Se inaugurará el día 29 del actual poniéndose en escena "El amor de los tres reyes"

NUEVA YORK, octubre 7. UP. El más importante acontecimiento musical y social del año, la inauguración de la temporada de ópera en el Metropolitan, se efectuará el lunes 29 de octubre.

Se pondrá en escena la ópera trágica de Monte Mezzi titulada "El amor de los tres reyes", desempeñando el role de Fiera la señorita Rosa Ponzelle. Gionvanni Martinelli, Giuseppe Danise y Ezio Pinza, tendrán a su cargo otros roles. Dirigirá la orquest ael maestro Tullio Serafin.

SE PIDE UN DURO CASTIGO PARA LOS SECUESTRADORES DEL JEFE DE LOS SOCIALISTAS ALEMANES, EL QUE FUE SUSTITUIDO POR UN HABIL IMPOSTOR

Se había anunciado que el jefe socialista H. Schwartz, diría un discurso por radio, pero éste fué secuestrado por sus enemigos políticos mientras que un inspector, pronunciaba "su" discurso atacando las ideas socialistas

UNA COMPAÑIA NORTEAMERICANA Y OTRA DE FRANCIA, AMBAS MUY IMPORTANTES, SE HAN UNIDO PARA HACER EL NEGOCIO DE ACUERDO

Tropas italianas trabajan febrilmente con el objeto de rescatar a varios obreros que han quedado sepultados en un gran taller existente en la sección Arenella, de Nápoles, habiendo sido extraidos hasta la fecha 7 muerto.

BERLIN, octubre, 7. (UP.).— Un duro castigo se pedía hoy para los secuestradores del jefe del partido socialista H. Schwartz, que debía haber pronunciado anoche un discurso por radio, según estaba anunciado, y no pudo aparecer en el estudio de la estación trasmisora.

En vez del jefe socialista Schwartz penetró en el estudio de la estación un impostor, que se hizo pasar por aquél, y pronunció un discurso ante el micrófono, que fué un violentísimo ataque a las doctrinas socialistas

Schwartz comunicó más tarde que había sido sequestrado por sus enemigos políticos y conducido en automóvil a lo largo de una carretera.

Mientras los periódicos piden el enérgico castigo de los secuestradores, la Policía ha practicado un registro en la redacción del periódico "Rote Fahne" (La Bandera Roja), en busca de algunos documentos comunistas que le dieran una pista de los secuestradores. Como la Policía no encontrara ninguna prueba, hasta esta noche no se habían practicado detenciones.

El periódico "Rote Fahne" órgano comunista, publicó una detallada información del secuestro, indicando que se habían hecho los preparativos con gran cuidado.

COMBINACION AUTOMOVILISTA

PARIS, octubre, 7. —(UP).— La W. C. Durant Company y el grupo Amil Car, han constituído la primera alianza franco-norteamericana de automóviles, según anuncian los periódicos de esta mañana. Ambas compañías han convenido en colaborar para la venta y manufactura de los accesorios de ambas empresas, así como la venta de chasis enteros en los respectivos países. La Amil Car Company es una de las marcas más populares en Francia.

OBREROS SEPULTADOS

NAPOLES, octubre, 7.— (UP.).— Las tropas trabajaban hoy febrilmente con el objeto de extraer a varios obreros que quedaron sepultados en un gran taller existente en la sección Arenella, de esta ciudad. Hasta ahora se han rescatado siete cadáveres, creyéndose que todavía se encuentren sepultados algunos obreros más, si bien se abrigan pocas esperanzas de salvarlos.

CONGRESO INTERNACIONAL DE ARTE POPULAR

PRAGA, Checoeslovaquia, octubre, 7.—(UP.). — Se ha inaugurado el primer Congreso Internacional de Arte Popular, organizado por el Instituto Internacional de Cooperación Intelectual, bajo los auspicios de la Liga de las Naciones. Más de veinte naciones, entre ellas España y los Estados Unidos, enviaron delegaciones a este Congreso.

CHINA LANZA UN FUERTE EMPRESTITO

NANKING, octubre, 7. (SR.)— El Gobierno Nacionalista anuncia el lanzamiento de un empréstito por 30 millones de dólares, al ocho por ciento y redimible en siete años. Parte de ese dinero será aplicable a pagar indemnizaciones a súbditos extranjeros por los daños recibidos en las continuas revueltas chinas.

NUEVO TEMPLO DE LOS CATOLICOS EN NUEVA YORK

Es el de Ntra. Sra. de Pompeya perteneciente a una conocida congregación italiana

NUEVA YORK, octubre 7. (UP) El Cardenal Patrick Hayes consagró hoy la nueva iglesia de Nuestra Señora de Pompeya situada en la calle Bleecker esquina a la de Carmine, que será la casa espiritual de una de las más importantes congregaciones italianas de esta ciudad.

En la Misa Mayor en que ofició Su Eminencia, la nueva iglesia estaba totalmente ocupada por unas 1,600 personas. Ayudado por los sacerdotes del nuevo templo, el Cardenal Hayes se arrodilló en el exterior del edificio y lo bendijo, y despues penetró en la iglesia, salpicándola con agua bendita. Al penetrar en el templo se dirigió inmediatamente al santuario para bendecirlo. Despues dió la vuelta por sus naves y finalmente ocupó un asiento frente al altar.

"No puedo expresaros el regocijo que siento en el alma al contemplar la belleza de este templo", dijo el Cardenal Hayes, despues de la Misa, cuando felicitó al Rev. Anthony Demo, párroco de la nueva iglesia y a su congregación.

Es un gran privilegio erigir tal tabernáculo para gloria de Dios y para vuestra devoción, siguió diciendo. "Este templo puede figurar entre los más bellos y más nobles de la ciudad".

CUBA EN ROTOGRABADO.—BUSQUESE EN LA PAGINA 5

LIBRO POLITICO CON UN PROLOGO DE STRESEMANN

"Diez años de la historia de Alemania" es el título de la obra que va a publicarse

BERLIN, octubre 7. UP. El aprecio de Alemania hacia la cooperación económica y simpatía diplomática de los Estados Unidos durante el período de la post-guerra se pone de manifiesto en el prólogo que ha escrito el ministro de Estado Gustav Stressemann para el libro que todavía no se ha publicado, que lleva por título "Diez años de la Historia de Alemania".

Estando en Baden Baden con el fin de recuperar su salud, que se ha visto minada por el excesivo trabajo que ha realizado al frente de los asuntos exteriores de Alemania, el doctor Stressemann escribió el prólogo, al cual se ha dado hoy publicación por los periódicos de esta capital.

La política pacifista y el deseo de reconstrucción de Alemania, dice, "no ha recibido más simpático aprecio en ningún otro país que en los Estados Unidos".

D'ARCY TRATA DE BATIR EL RECORD DE LA VELOCIDAD

Realizó el segundo vuelo de prueba en el avión en que Inglaterra puso su esperanza

CALSHOT, Inglaterra, octubre 7. (U. P.) — El teniente D'Arcy Greig realizó hoy un segundo vuelo de prueba en el aparato en que Inglaterra tiene puestas sus esperanzas para ganar el record mundial de velocidad. Durante las pruebas realizadas hoy, D'Arcy logró desarrollar una velocidad de 298 millas por hora.

Las condiciones del tiempo fueron desfavorables y en el aire había muchas bolsas. Por otra parte, era escasa la visibilidad.

Greig ha estado entrenándose desde hace varios meses con el fin de prepararse para batir el record mundial de velocidad que probablemente intentará llevarlo a cabo en la primera oportunidad que se le presente. El record actual es de 318 millas.

Blasco Ibañez el Eximio

a su paso por la Habana, cuando se dispuso a dar la vuelta al mundo, quedó admirado de que en Cuba, —país relativamente pequeño—fuera posible sostener un órgano de opinión de la categoría del DIARIO DE LA MARINA, haciendo constancia de sus palabras en su último y maravilloso libro de viajes.

El gran valenciano se admiró de nuestra organización y de nuestra pujanza en el público cubano.

El DIARIO DE LA MARINA responde y tiene razón de ser, por una necesidad imperiosa de la República, ya que una Nación como la nuestra tiene el órgano de publicación que se merece, y el DIARIO marcha a la vanguardia del periodismo americano.

El anuncio en el DIARIO produce éxito inmediato, y nuestros Clasificados responden a una necesidad del anunciante.

Llame a cualquiera de los teléfonos A-3333 o A-1014 y lo atenderán en el acto.

DOS SEÑORITAS QUE IBAN EN UN AVION PERECIERON

El piloto, alumno de una escuela aeronáutica, sufrió también graves lesiones

DENVER, Colo, Octubre 7. (UP). —Dos hermanas, hijas de George F. Begole, auditor de la ciudad, resultaron muertas, y el piloto seriamente herido, a consecuencia de un accidente de aviación que se registró a dos millas al este de Dervy, Colorado, en el día de hoy.

Las hermanas son Mary Belle Begole, de 22 años de edad, contadora del condado, y Carol, de 18 años, alumna de la Universidad de Colorado.

El piloto, Charles F. Wilson, que es alumno de la escuela de aeronáutica de Denver, se encuentra en grave estado, con muchos huesos fracturados y con posibles lesiones internas.

El choque del avión con tierra, ocurrió en una finca, donde cayó el aparato desde una altura de 500 pies.

LA FIESTA DEL LIBRO SE CELEBRARA EN ESPAÑA CON GRAN LUCIMIENTO Y VARIOS ACTOS EN LAS ACADEMIAS

Puestos de libros en la Puerta del Sol, con grandes rebajas. Reparto de obras de jurisconsultos españoles en la Academia de Jurisprudencia. Las importantes conferencias pronunciadas

MADRID, Octubre 7.—(UP)—Con motivo de la Fiesta del Libro que se celebra en esta capital, todos los escaparates de las librerías aparecen adornadas con banderas. En ellas se exponen libros de ediciones lujosas. En la Puerta del Sol se han establecido varios puestos de libros, que los venden haciendo una importante rebaja al público.

Al mismo tiempo, se han celebrado diferentes actos públicos en relación con la Fiesta del Libro, especialmente en la Universidad Central y en la Real Academia de Medicina.

En la Real Academia de Medicina dió una conferencia el doctor Suñer sobre comentarios acerca de la discorodis y también leyó un trabajo el doctor Cortezo.

En la Real Academia de la Historia disertó don Ricardo Beltram acerca del catálogo de las lenguas de las naciones.

En la Academia de Jurisprudencia, se repartieron obras de jurisconsultos españoles.

En la Real Academia de la Lengua Española hizo uso de la palabra el doctor Cotarelo, disertando sobre las obras publicadas por la Academia.

En la Academia de Ciencuas, trató el conde de Lizárraga sobre el libro, su influencia y su difusión.

La Cámara del Libro trató de problemas relacionados con el libro español.

MADRID, Octubre 7.—(UP)—En la reunión celebrada hoy por la Real Academia de Jurisprudencia en homenaje al Libro Español, se leyó la memoria del último ejercicio, en la que consta que se invirtieron 14,000 pesetas en la adquisición de libros, figurando 650 obras de derecho, además de los grandes donativos que se han hecho a la Academia, entre los que figuran los del administrador de la revista "Buenos Aires", Nicolás Puga, el ministro de Panamá Lasso de la Vega, el profesor de la Universidad de Buenos Aires Alfredo Colomo, el catedrático de la Argentina, señor Díaz Mieres y el Abogado de la Habana, señor Díaz González, a los cuales ha puesto de manifiesto la Academia su reconocimiento.

El académico señor Martínez Campos pronunció un discurso lamentándose de la escasa difusión del libro. Agregó que en España existen 34,000 escuelas oficiales y afirmó que es necesario que se intensifique la creación de escuelas a fin de acabar con el analfabetismo. Siguió diciendo que es escasa la tirada de los periódicos españoles, cuyo número sube a 2,400 diarios, con una tirada que apenas llega a 1.300,000 ejemplares.

Entre los datos estadísticos que ofreció al público figura que la producción anual de libros en España es de cuatro mil.

Se lamentó del descuido del comercio del libro español en América, que cree conveniente fomentar.

Después del discurso, se repartieron obras de los colaboradores de la Academia sobre investigaciones jurídicas.

AUTOMOVILES CIRCULADOS

Relación de los automóviles circulados por la Policía hasta las 10 de la noche:

Autos chapas: 10414; 17029; 16845; 15662; 34614; 33813; 1703; 39689.

Omnibus: 46 de La Precisa; 20 de Los Unidos.

MAÑACH

Véase la información de su conferencia en la Hispano-Cubana de Cultura en la página 2 y un artículo sobre el mismo tema del señor Rafael S. Solís, en la pág. 28.

VETERANOS

Información detallada en la Pág. 4

Analfabeto, Emulo de Voronoff

RIO JANEIRO, octubre 7, (UP.) — Un eco de la visita del doctor Voronoff a la América del Sur ha llegado hoy a esta ciudad desde la aldea de Virginipolis, en el Estado de Minas Geraes, donde se dice que un individuo de la raza de color, analfabeto, ha logrado realizar la transfusión de las glándulas en dos caballos.

Las glándulas de un caballo joven se trasplantaron a uno viejo, el cual adquirió su antigua actividad casi inmediatamente. En el cambio, el potro falleció.

M.E.C.D. 2016

Jorge Mañach Penetró el Alma Cubana Analizando el "Choteo" Criollo Como una de sus Modalidades

FRANCAS OLEADAS DE RISA Y APLAUSOS COPIOSOS PREMIARON EL INTERESANTE TRABAJO DE MAÑACH

En el psico-análisis recorrió victorioso la gama de la gracia, la ligereza, el donaire, haciendo una escala en la "trompetilla" que desinfla absurdas vanidades

En el choteo ha tenido el cubano un arma de rebeldía, una válvula de escape y la crítica laudable para remediar muchos males. Numerosa y selecta concurrencia

EN un sitio cuasi paradisíaco, hermoso y lindo, se efectuó ayer por la mañana el acto con que la Institución Hispano Cubana de Cultura ofrecía a la legión de sus socios un análisis del "choteo" por medio de una mentalidad de las más lozanas y vigorosas de la juventud actual: de Jorge Mañach, el atildado autor de las Glosas. El Teatro Encanto, siendo enorme en su capacidad, resultó positivamente pequeño para el núcleo que ayer lo llenó completamente. El autor era una seguridad de éxito, y el tema tenía tanta sugestión, que nadie que pudo hacerlo dejó de existir ayer a la que fué una de las sesiones más interesantes de cuantas se han producido.

Mucha mujer linda y elegante; suave penumbra en la sala que remeda un patio español exquisito; la voz misma (y ayer se probó que el teatro tiene condiciones acústicas excelentes) todo invitaba a prestar una atención concentrada y amable al tema que iba a rozar una de las modalidades de nuestro carácter, de la que viene hablándose informalmente desde hace un siglo, que es universalmente conocida en todo el orbe, pero en la que los cubanos jamás hemos alineado las ideas que nos expliquen las sensaciones de face colectiva. Mañach hablando del 'choteo" iba a realizar la primera labor analizadora en nuestra alma.

DR. JORGE MAÑACH
Por Caravia

LO PEQUEÑO EN LO GRANDE

MAÑACH comienza su conferencia extrañándose de que a través de los años nuestra sociedad no haya dedicado su atención a estudiar la génesis del "choteo" criollo, que no es nuestra alegría, ni el bullicio jubiloso de los demás pueblos, y que formando parte infinitamente pequeña de nuestro mundo psicológico, es sin embargo la génesis promotora de grandes cosas sociales. Cree el conferencista que con esta modalidad de nuestro carácter ha ocurrido lo que con la generalidad de las cosas hasta ahora.

La época pasada a cuyo fallecimiento hemos asistido, enterrando conceptos, definiciones, conclusiones terminantes que antes teníamos por incontrovertibles, miraba como cosa baladí o de poco momento el "choteo". Lo desdeñaba porque no era un gran tema para el estudio. No se compadecía tampoco con la pretenciosa vanidad de aquellos días de tratarlo todo en tono grave, y dedicar las especulaciones del intelecto a una investigación de esa índole era indudablemente cuestión de espíritus poco serios. La seriedad que nos intoxicaba, ha cedido y en muchos casos se ha eclipsado absolutamente. Hoy en las ciencias sociales, donde la psicología de los núcleos dice tanto, está sometida al estudio y eslabonamiento de los hechos pequeños, de las cosas nimias, de la relación que tienen en nuestra vida toda esa miriada de pequeñas circunstancias a las que no queremos concederle en serio su razón de ser, y que influyen tanto en nuestra vida que a veces no son más que ella misma, en cuya inversión pasamos toda la existencia.

PRODUCTO NACIONAL

No es afirmar que Mañach le conceda ahora al choteo una extraordinaria importancia porque esté de moda hacer propaganda por los productos nacionales. Sino que el conferenciante se asombra como por ser una cosa que es nuestra tan exclusivamente, tan peculiarmente criolla y cubanísima, no le hayamos dedicado la atención que merece y hayamos gastado todos los ditirambos para la piña, la dulce caña y el aromoso tabaco. ¿De dónde viene el choteo además de hallarse en nuestra sangre? Mañach fracasa en todas las búsquedas por campos de la etimología y refiere que igual le ocurre al Dr. Fernando Ortiz que tanto ha abincado en la médula afro-cubana de algunas voces que tienen ahora plena vinculación en nuestras modalidades de hablar. Tratándolo de un modo empírico el conferenciante huye a propósito de las definiciones graves de los diccionarios y se conforma con lo que acerca del mismo diría el primer criollo de la calle a quien le preguntáramos qué cosa es el "choteo". No es propiamente como algunos creen "no tomar nada en serio", sino que nos dirían rotundamente: ¡Hombre, el choteo es tirarlo todo a relajo! (Risas).

Lo más importante del choteo, señala Mañach, es la habitualidad de echarlo todo a broma y hacer de las situaciones más graves, motivos de risa franca y jocunda. Propiamente el choteo es lo que no toma en serio nada de lo que la gente tiene por serio. Hay gente que chotea hasta su propia desgracia. Mañach recuerda un hecho del ciclón reciente: dos vecinos haciendo jácara de que el meteoro les había llevado el techo. Tiene que afectarle muy hondamente, para que se considere una cosa imposible de ser choteada. Según cree Mañach el choteo es la inconformidad que durante el pasado siglo tuvimos y aún conservamos acerca de toda idea de autoridad y la repugnancia que nos invade de tener que obedecerla. Una rebeldía criollo, que fuera una de tantas rebeldías nuestra; la plena inconformidad con todo lo que fuera grave, serio, dogmático, que nos obligue a conducirnos respetuosamente hacia algo. ¿Hay nada más risible que el respeto a la autoridad? Muchas veces no vale más tirarlas a relajo, cuando ellas quieren que el respeto se funde sólo en la fuerza que en último caso pueden desarrollar? No es la preeminencia de los sabios; no es el sentimiento de cariñoso cuidado que inspira el niño. Hay infinita delectación en crear en torno de ciertos actos de la vida, una atmósfera de libertinaje.

LAS MODALIDADES DEL CHOTEO

Claro que éstos términos no son absolutos y aquí Mañach abre el capítulo de las clasificaciones en el que pueden acomodarse todas nuestras modalidades de choteo

Si consultamos la experiencia, escudriñando en los diversos casos individuales de choteo que ella nos depara, advertimos que existen en nuestro medio individuos incapaces no ya de comportarse respetuosamente en situación alguna, sino hasta de **admitir** que haya en nada motivos o merecimientos de respeto. Dotados casi invariablemente de una educación elementalísima, cualquiera que sea su decoro externo, desconocen todas las dignidades y proezas del espíritu; empedernidos de sensibilidad, no perciben tampoco ni lo sublime ni lo venerando en el orden físico o humano. Son los negadores profesionales, los descreídos a ultranza, los egoístas máximos, inecesibles a otro emoción sería que no sea las de rango animal. Tienen, como decía Gracían, "siniestro el ingenio", y cuando les habláis de patria, de hogar, de probidad o de cultura, urden una cuchufleta y os dicen, a lo sumo, que todo eso es "romanticismo". El lenguaje y la actitud habituales en esta laya de hombres son los del choteo.

Pero al lado de ellos, confundiéndose con ellos, encontramos otros individuos no menos prestos a la facecia sobre los motivos más serios y hasta en las situaciones más exigentes de circunspección. Basta, sin embargo, explorarlos con una dialéctica insinuante, que capte su atención y simpatía, para descubrir en seguida que tras su frivolidad y su escepticismo esconden un alma sensitiva y crédula de niños. También su lenguaje y su actitud habituales son los del choteo; pero excepcionalmente exhiben una sensibilidad adormecida y una mohosa aptitud para formar juicios afirmativos de valor.

Lo que más cierto parece es que hay un choteo ligero, sano, casi puramente exterior, que obedece principalmente a vicios o faltas de atención derivadas de la misma psicología criolla, y otro choteo que pudiéramos llamar profundo y escéptico, perversión del interior y originado en una verdadera quiebra del sentido de autoridad que antes analizábamos.

EL HOMBRE, EL UNICO ANIMAL QUE RIE

El choteo, desde luego, tiene algo de la burla de la que parece emanar. En la escala zoológica el hombre es el único animal que ríe. Bergson, descubriendo en la risa implicaciones biológicas y sociales, le concede extraordinaria importancia. Nuestro choteo, como diversificación de la burla, puede ser muchas veces considerado, como un gesto social de protesta en el que la especie se ríe lindamente de la mecanización de la vida...

Esté o no acompañada la risa, la burla propiamente dicha es una actitud humana y social, cuyo fin instintivo es el de afirmar la propia individualidad contra otra que se reputa superior o igualmente poderosa. Toda burla supone, pues, una autoridad; por lo menos, una competencia. Por eso no tiene razón de ser y nos repugna instintivamente la burla que se hace del niño, del enfermo, del anciano. Son débiles; no hay por qué atacarlos. La burla es un subterfugio ante el fuerte: no en balde burlar es, en algún sentido, sinónimo de esquivar. El instinto humano tiende a conservarnos nuestra independencia, nuestra libertad de adaptación, y recela de toda autoridad, incluso la del prestigio que, como ya observó Simmel, nos encadena tal vez más que otra alguna.

En torno a esa facultad de la burla como eje, se produce toda una jerarquía o escala de reacciones sociales que comienzan en la mueca puramente instintiva del niño hacia el padre o hacia el maestro y, pasando por la parodia, la sátira y la ironía, alcanzan la más exquisita forma de humorismo. En este rango superior, el elemento de burla es tan sutil que apenas se percibe, y llega hasta a parecernos una delicada forma de solidaridad y de respeto.

Lo que diferencia a la burla de las demás formas de protesta y de prevención contra la autoridad es que se endereza contra lo que ésta tiene de cómico, es decir, de contradictorio consigo misma. Señalando esa contradicción, aspira a minar la autoridad que la exhibe. De suerte que la burla es más elevada y más eficaz mientras más fino es su discernimiento de esa contradicción; y por el contrario, es más burda cuanto más se acerca a la mera protesta instintiva del niño, bien por que se fija en lo externamente cómico de la autoridad, o porque le atribuye a ésta una comicidad que no tiene, como cuando los escolares le prenden rabo a la levita del maestro.

LA "PAREJERIA", UN ANHELO DE IGUALDAD....

¿Qué el cubano en esto no tiene una superioridad innegable? Cómo que nos ha dado fama universal. Qué agilidad mental tan sutil y viva para advertir los rasgos de lo ridículo de algunas situaciones, que han pasado inadvertidas aún para los talentos más perspicaces. Unas veces le pone rabo a cualquiera. Carga la atmósfera del ridículo sobre un objeto, una situación o un tipo popular y produce tal sugestión, que ya no vemos sino a través del prisma de hilaridad que produce. El choteo es además un elemento de desorden Pero el choteo es además un detalle denunciador de nuestra psicología que nos invita a la familiaridad y ataca a cuanto nos parece compostura externa, seriedad, jerarquía. Este anhelo de familiaridad nos lleva a la tendencia niveladora que caracteriza a los cubanos cuando dicen "parejería", "viejo" y "chico", al hombre más encumbrado y venerable. Va también contra el prestigio que es el termómetro valorizador. Una cosa que se chotea es algo que indefectiblemente se desprestigia.

Analizando otros aspectos en la sinfonía del choteo, Mañach afirma:

En todos sus aspectos el choteo es, como se ve, enemigo de cuanto proponga una limitación a la expansión individual. Otra cosa es cuando la limitación, en vez de proponerse, se **impone.** Entonces, el espíritu de independencia que siempre hierve al fondo del choteo, tiene dos vías de escape: o la rebeldía franca, o la adulación. Ambas son maneras de reivindicar mayor albedrío del que se tiene. La rebeldía produjo la República; la adulación ha engendrado eso que hoy llamamos "guataquería". Pero a poco que la autoridad sea débil, indirecta o inerme, surge el choteo como una afirmación del yo.

No es nuestro choteo, la gracia ni el ingenio criollos. No es tampoco el **humour** y Mañach hace una filigrana en estas clasificaciones. Destaca la "lijereza" y otros detalles y adentrándose en el carácter del cubano descubre con fortuna, cuáles son los más salientes rasgos que nos dan una fisonomía propia acerca de la que se han hecho especulaciones, no siempre atinadas, del General Concha a la fecha. Mañach, estudioso de estos detalles de la psicología cubana es verdaderamente extraordinario

LO QUE NOS DA LA GANA

Alguien ha dicho que el ideal de los españoles se puede expresar con esa frase castiza: hacer su real gana. De los españoles hemos heredado, quizás, ese espíritu; pero en nosotros asume una forma menos díscola y activa. El cubano generalmente se contenta con que no lo molesten. La libertad en abstracto le tiene sin cuidado, con tal que no llegue a afectar su personal albedrío. Permanece insensible y hasta aquiescente a las arrogaciones y a los rigores excesivos de la autoridad mientras no siente en lo vivo de sí mismo la lastimadura. Somos, como ya observó de los españoles Ortega y Gasset, más sensibles a la violación del fuero privado que a la del público, y no nos decidimos a la protesta sino cuando el exceso de dominio coarta la personal independencia.

Esta independencia se defiende contra toda forma de relación que le imponga un límite, un miramiento. De aquí que el cubano tienda por natural instinto a abolir toda jerarquía y a situar todas las cosas y valores en un mismo plano de confianza. Así se origina la comentadísima familiaridad criolla, que es tal vez el rasgo más ostensible y acusado de nuestro carácter.

COMO SE IMPROVISARON NUESTROS VALORES

El humorismo del pueblo inglés, el más serio y fuerte de Europa, se funda acaso en el concepto de su poderío, según observaba Enrique José Varona. Mañach cree que nuestro choteo, dimana del concepto de nuestras debilidades, de que nadie nos respetaría. En la época de la dominación española este sentimiento era muy activo en el cubano, que soñaba con la independencia y veía las dificultades para lograrla. Las autoridades vigilaban y oprimían. Había una inhibición de la verdadera alegría ante los dolores que producía el parto de la República. Pero vino la nacionalidad y entonces vimos que junto a aquellas autoridades que habían conquistado fueros de respeto en su bregar revolucionario, se encumbraban a la cima de la dirección de los asuntos públicos, gente a las que habíamos tuteado en todos los mentideros y tertulias. A muchos les dimos medio para que se desayunaran. Los raídos fondillos de más de una autoridad fueron temas frecuentes del recuerdo de otros días y base para los más impiadosos comentarios. La improvisación, señala Mañach, tuve que regir por mucho tiempo en todos los sectores de la vida cubana; y así como se crearon, de la noche a la mañana, instituciones y apoderados que se hicieron cargo bien o mal, de las funciones públicas, así en otras zonas, en las docentes, en las profesionales, en el arte y en la literatura, se improvisaron también órganos y agentes de satisfacción escasamente idóneos. No sería difícil, creo yo, precisar las influencia que ha ejercido sobre el carácter criollo en los últimos tiempos el periodismo vocinglero y aldeano que generalmente hemos padecido, el arribista intelectual que ha sentado plaza de maestro, el profesional que se ha prestigiado místicamente, el político con antecedentes impublicables, la revista que ha querido ser cómica y no ha pasado de chocarrera o la farsa que, so capa de criollismo, ha escondido sólo una pornografía grosera y un aesquemática plebeyez. Toda esta tropa de enganche, todas estas suplantaciones, unas veces por inculcación directa de falsos criterios y de gustos espúrios, otras por ineptitud para la defensa de lo verdaderamente valioso, nos enviciaron en la superficialidad, en el escepticismo o en la chocarrería, determinando la quiebra del respeto, actitud delicadísima por lo mismo que contraría las díscolas apetencias del instinto.

Mañach afirma que el espectáculo de la autoridad falseada es lo que más exacerba el natural espíritu de crítica de la gracia criolla, y que aunque en ciertos órdenes han sido deplorables sus efectos, en otros ha realizado una función crítica muy saludable y muy beneficiosa. Es la válvula de escape a las impaciencias; el muelle amortiguador de la adversidad; el sedante para resistir las presiones políticas demasiado gravosas.

EL SONIDO QUE DESCUBRIO "LA SEMANA"

Y ahora habla Mañach de nuestra gloriosa institución nacional; de ese **sonido catorce** que nos están envidiando todos los pueblos del orbe. De "la tromepetilla", que en el repertorio de emisiones despectivas es el más contundente y más cargado de alusiones abyectas, como la saeta que da siempre en el blanco y deja flameando un abanderita de ridículo.

A Cuba suelen venir gentes de arribazón, ganosas de remozar un prestigio raído, o simplemente de ejercitar una ilusión profesional. Llegan como a tierra conquistada, henchidos de suficiencia extranjera. Una trompetilla los desinfla a su tiempo. También el nativo ha de pensarlo tres veces antes de engreírse en su tierra. En las soledades del gabinete o en el ambinte familiar de la sobremesa, puede el narciso tropical contemplar su imagen sin que nadie la vulnere. Más apenas intenta pasearla por la plaza y dar de una ilusión pública, ¡mi madre, **pá** qué fué aquello!... Surge sonora, estridente, aguda, agitando el éter, penetrando por todos los intersticios del tipo a quien va dedicada; hiere, lastima, y deja en el ánimo una sensación inolvidable. Ese producto criollo del cubanismo, esa trompetilla nuestra, tan propia, ha merecido cantos de Robreño y en el futuro, la anotarán los historiadores como algo que han de seguir envidiándonos los pueblos por los siglos de los siglos. Nace "en la noche de los tiempos", tiene ahora la pujante vitalidad juvenil alegre, de su mocedad y siempre es nueva en el pentágrama de nuestros sonidos populares.

LINAJE DEL TALENTO QUE DEBEN RESPETAR

Que hay linajes del talento que resisten la burla del choteo, no hay que negarlo. Mañach recuerda cuando la resistencia a la servidumbre del ideal creó entre nosotros el tipo del arribista político o en otras zonas del esfuerzo y tomaba en serio, en "romántico" la tarea de gobernarlo. Una lluvia de sátiras le caía encima. Faltaba y falta en nuestra sociedad lo que podríamos llamar una policía que salvaguarde los verdaderos valores, aquellos que deben persistir por su prestigio indiscutible, por la altitud de sus visiones. Pero a eso llegaremos indudablemente, porque los talentos privilegiados, no deben estar a merced a cualquier chanza o de la aparición de la burla que muchas veces tiene una pluma en la mano.

Durante una época el choteo tuvo una tendencia evidente. Trataba de infundir miedo en el pueblo a todas las nobles formas de distinción. Nadie que no fuera un héroe era capaz de salir con una chistera o de chaquet a la calle. En nuestros risibles inviernos, ¿ a quién no le han colgado una frase mordaz de la manga del abrigo, o un "¡qué frío hace en Rusia!" que le llegará más hondo que el mismo hálito de aire helado? Eso, desde luego, ya pasó. Pero lo más grave es que el conferenciante otea en los horizontes de nuestra cultura, cada día más refinada y más cierta, la muerte del choteo cubano. Y ahí sí que efectivamente disentimos y el público mismo no lo cree, y recibe la nueva con una sonrisita expresiva y maliciosa.

Así como el choteo ha sido el resultado de un ambiente, dice Mañach, también lo ha sido de un determinado período que ya toca a su fin—el período que pudiéramos llamar de improvisación en nuestra vida nacional. Las cualidades de nuestro carácter que constituyen los elementos psicológicos aprovechados por el choteo, son inmanentes, y aunque no de una irremediable fijeza, sí de muy lenta mudanza. Por mucho que la sangre se diluya y se alteren las costumbres, siempre estará ahí nuestro clima para cuidar de que seamos un poco ligeros, impresionables, jocundos y melancólicos a la vez, y éstos serán los fundamentos de nuestra gracia nativa. Lo que hay que evitar es que esa gracia degenere en choteo, y yo pienso que ello se va logrando por sí sólo cada día con el advenimiento gradual de nuestra madurez, con la alteración paulatina de nuestro clima social. A medida que nos hacemos más numerosos, más ricos y más refinados, a medida que eliminamos nuestra primitiva aldeanidad de pueblo joven, acrecentamos nuestro sentido de la jerarquía y disminuímos, por consiguiente, las condiciones de vida del choteo...

Mañach, que dijo prodigiosamente bien su conferencia, y al que el público dió señaladas muestras de agrado, con aplausos constantes y risitas que el mismo tema engendraban recibió al final una calurosa ovación. Era el asentimiento del público hacia el cirujano que ha pinchado donde duele o del clínico descubriendo modalidades de un mal social con el que hemos vivido tan buenamente durante muchos años. Es, realmente, el primer estudio que se hace de esa característica nuestra y aunque el tema más que para una conferencia es para un libro, lleno de más dilatas observaciones y acaso de un anecdotario que lo completara (hay tantas frases y ocasiones de choteo, inolvidables) la síntesis estuvo bien enfocada y salvo las conclusiones finales ,muy digna de creerse justa. El choteo por ahora, tiene los caracteres de algo inmortal, que no perecerá sino con nosotros, que estamos en nuestra infancia como pueblo, como grupo social, y nos quedan todavía muchas cosas que comentar y muchas trompetillas con qué hendir el aire....

Amado DIAZ SILVERA

¿Padece Vd. Hernia?

ENSAYE USTED ESTA APLICACION GRATIS

Aplíquela a cualquier hernia, antigua o reciente, grande o pequeña y pronto se convencerá de su eficacia, como se han convencido miles de otros.

SE ENVIA UNA MUESTRA GRATIS COMO PRUEBA

Cualquiera que sufra de hernia, hombre, mujer o niño, deberá escribir inmediatamente, pidiendo una muestra gratis de esta maravillosa aplicación estimulante. Basta aplicarla sobre la hernia, para que en seguida los músculos se estrechen de tal modo que la apertura se cierra naturalmente, haciendo innecesario el uso del braguero. No deje de pedir esta prueba gratis. Aunque su hernia no le moleste—¿cuál es el objeto de usar un braguero toda su vida? ¿Por qué continuar tolerando esta incomodidad? ¿Por qué correr el riesgo de la gangrena, y otros peligros por el estilo, que proviene de una, hoy pequeña e inocente hernia, pero de la clase que ha obligado a muchos a sufrir una intervención quirúrgica? Millares de personas de ambos sexos, se exponen a diario a un peligro semejante, sólo porque sus hernias no le molestan ni comprometen su actividad. Escriba hoy mismo por esta muestra gratis, que es ciertamente algo maravilloso que ha ayudado a curar hernias que eran tan grandes como las manos de un hombre. Escriba en el acto llenando el cupón adjunto.

GRATIS PARA LAS HERNIAS
Wm. S. Rice Ltd., (S. 1223.
8 & 9, Stonecutter St., Londres,
E. C. 4, Inglaterra.
Sírvanse enviarme como ensayo, absolutamente gratis, un tratamiento de su aplicación estimulante para casos de heridas.

Nombre.....
Dirección.....
Provincia.....

Cortés

Hay que ver...

Los nuevos modelos de Cortés.

En color caoba y también en negro tenemos preciosidades.

Zapatería Cortés y Cía.
OBISPO Y AGUACATE

A LOS ESTUDIANTES

SE COMPRAN Y VENDEN LIBROS DE DERECHO, MEDICINA Y DE TODAS CLASES

Historia del Comercio, de Valverde, Catedrático de la Escuela de Comercio, y de texto esta obra en la Escuela de Comercio, año 1927.	$ 2.50
Anatomía Topográfica de Testut, 2 tomos.	13.00
Patología Quirúrgica de Begouin, 4 tomos.	20.00
Patología interna de Balthazard, 4 tomos.	11.00
Derecho Civil de Valverde, 5 tomos.	25.00
Derecho Civil de Castan, 3 tomos.	14.00
Código Penal de Viada, 11 tomos.	25.00
Diccionario Espasa, 60 tomos.	250.00
Diccionario Hispano Americano, 28 tomos.	50.00
Historia Universal de Oncken, 46 tomos.	120.00
Jurisprudencia del Tribunal Supremo, 40 tomos.	100.00

LIBRERIA INTERNACIONAL DE MANUEL BARRUECO
Teléfono A 0622

DR. PULGARON
Manzana de Gómez 465
Teléfono A-1862
PRIMERA Y SEGUNDA ENSEÑANZA. ENSEÑANZA SUPERIOR Y LATIN
Visitas y Avisos: de 6 a 7.

Dr. P. M. Souza
Garganta, Nariz, Oídos. Hospitales de New York, Viena, Budapest, Habana. San Lázaro 226, de 2 a 4.

DOS PALABRAS AL BELLO SEXO

Señoras y señoritas: No se desesperen Uds. por motivo de su salud; no se ocupen de los llamados "achaques de mujeres," pues en realidad existen menos de estos achaques de mujeres de lo que Uds. se imaginan. Cierto es que la mayoría de Uds. padecen, tarde o temprano, de dolores en la cintura y caderas, mal humor, desvelo, nerviosidad, cansancio; y muchas de Uds., de mareos, desvanecimientos y dolores de cabeza. Otras tienen dificultad con la vejiga, viéndose obligadas a vaciarla a cada momento, con frecuencia durante la noche, interrumpiendo así su descanso. Todo ésto es innegable, pero, ¿que hombre se atrevería a negar que él también padece de los síntomas que arriba indicamos? y si los hombres sufren también de dichos síntomas, ¿vamos entonces a decir que ellos padecen "achaques de mujeres?" Esto sería ridículo. La verdad del caso es que la mayoría de los llamados "achaques de mujeres "son en realidad *enfermedades de los riñones* y curándose los riñones serían pocos o ninguno los "achaques" que quedarían. Los riñones están tan relacionados con todos los demás órganos del cuerpo, que cuando ellos están enfermos sufre todo el organismo. Señora o señorita, si es Ud. una víctima de los "achaques de mujeres" póngale atención a sus riñones y en poco tiempo será Ud. otra persona. Tome una medicina de reconocida eficacia, tome las Pastillas del Dr. Becker para los riñones y vejiga. Bastará que las tome Ud. por algunas semanas. Otras señoras las han tomado ya con resultados satisfactorios. Su precio es módico. Los boticarios las venden y recomiendan.

"Mientras mas pronto las tome mas ligero se curará."

BURLA BURLANDO

¡COSAS DE ESPAÑA!

Acabo de leer un artículo, o cosa así, que me ha venido a demostrar una vez más que la ignorancia o ligereza de muchos literatos franceses, al tratar de las "cosas de España", es incurable El tal artículo aparece en el frontispicio, esto es, en el sitio de honor y con letras gruesas, de la página literaria de un gran periódico habanaero.

Titulase el mencionado trabajo **En la Tercera de un Tren Andaluz,** y es obra del señor Enrique Montherlant. Y por si el lector no estuviese enterado de quién es **Mosiú** Montherlant, el periódico pone al frente del artículo esta nota: "Montherlant es quizás el más grande de los escritores franceses contemporáneos. Hispanófilo y enamorado de España hasta convertirse en torero. (Vamos, en "toreador") Su más inmediata preocupación literaria: España. Y escribe dolorosamente, comprensivamente, sobre esta España trágica de todos los días."

Puede que, en efecto, el Sr. Montherlat ame a España entrañablemente, "dolorosamente"; pero hay amores que matan, y el de este señor bien pudiera cadificarse de "hispanicida"... ¡Es una fatalidad esto de que los más grandes escritores franceses, como Merimee, Víctor Hugo, Alejandro Dumas, y ahora Mr. Enrique Montherlant no digan más que boberías y disparates cada vez que se ocupan de las "cosas de España"!

Parece que el señor Montherlant va a publicar una novela titulada **La Infantita de Castilla.** (¡Por lo que más quiera, señor de Montherlant, reséryeme un ejemplar!) "Y como una escena tiene por decorado la tercera clase de un tren andaluz, he querido ir a revivir, en esos caravanserrallos ambulantes, los recuerdos de mis diez y siete años". Esto dice el propio Enrique Montherlant.

En primer lugar, no creíamos que dicho señor fuese tan viejo. Eso de los "caravanserrallos" andaluces fué cosa de los tiempos de Boabdil, pero M. Montherlant dice que los vió por sus propios ojos. Bueno; vale más creer en su extraordinaria senectud que dudar de su palabra. Luego lanza un suspiro "doloroso" y empieza a describir

"La partida de un tren español da lugar a escenas clásicas. El vagón abarrotado. Todos los amigos vienen a estrechar la mano de los que se van, los cuales toman actitudes de "mater dolorosa" porque se separan de los suyos por tres semanas".

¡Nada más emocionante! ¡Tendrían que ver aquellos "cañís" algunos más feos que Picio, con las manos cruzadas sobre el pecho, y con los ojos fijos en el cielo!.. Por algo Mosiú Montherlant escribe "dolorosamente", "comprensivamente". Y sigue el autor de **La Infantita de Castilla:** "Y esos lacrimosos y esas gentes de luto (los españoles siempre están de luto). No es paréntesis mío, sinó del autor.. que suben al tren en larga fila y desfilan estrechando las manos y pisando todos los piés, hacen pensar en un entierro"

No hay que reírse todavía del tal entierro... Con ser sombría la mirada de este autor aun no puede compararse a la de algunos compatriotas suyos que han visto, hace poco, arder en España las hogueras del Santo Oficio.

Y dice el autor más adelante: "Todos los que hemos amado a las niñas de esos países latinos,, conocemos la raza horrible de los "hermanos". El hermano que espía, el hermano de mechón sobre la frente, el hermano que usa cuchillo, el hermano que hace cantar"... Se olvidó el señor Montherlant el hermano de trabuco y calañés, para completar la "hermandad"... Por lo demás, uno no se explica tanto horror en un francés que no puede desconocer la "hermandad" de los apaches parisinos. . .Hay que agradecerle, no obstante, a M. Montherlant, ese amor, que suponemos honrado, a las 'niñas latinas", pero habrá que hacerle la rectificación de que esas niñas no son latinas, ni quieren serlo.

"¡Y la "familia", esa invención específicante italo-española! Y siempre escuchamos esa palabra, oídlo bien, "la familia" siempre presente en la charla"...Dos cosas chocantes hemos encontrado en ese parrafito. ¿Es que ya los franceses no tienen familia para sorprenderse de que otros la tengan? ¿Es que los andaluces no hacen más que "mentarse la familia"? Francamente, nos parece que el señor Montherlant exagera.

"¡Ah, son demasiados ¡Adió! ¡Adió! Cantan la palabra, se provocan unos a otros para ver quién la canta más, como los perros se atizan uno a otro ladrando. Ellos degustan una alegría animal escuchando sus propias entonaciones"!.. Quedamos sin saber si el autor se refiere a los andaluces o a los perros. Tal vez M. Montherlant no haya querido aclarar esta duda, exprofeso, por tratarse de perros y de españoles.

"Tanto más los campesinos españoles tienen, en todas las edades, cabezas fieras y hermosas, tanto las mujeres carecen: sus facciones tienen la expresión de los ídolos de la Grecia arcaica." Nos quedamos otra vez a obscuras, sin saber qué es eso de que carecen las mujeres españolas. Con todo, y después de esa comparación con las "cariátides" griegas, bueno será que Mr. Montherlant no vuelva por Andalucía, por si se han enterado las "cañís"...

Después de varias "pinceladas" ininteligibles, como pinceladas "cubistas", Mr. Montrehlant continúa: "El reposo del vagón es interrumpido por la entrada de un personaje de barba revuelta—el policía— que pide nuestros papeles, entreabre el saco y muestra su insignia, un **crachat** radioso, con el mismo gesto que el Sagrado Corazón cuando, apartando su túnica, os descubre su corazón radiado".

Bueno, pasemos por todo, menos por lo del **crachat. Crachat** significa en francés cruz, placa, medalla, etc. pero también significa **esputo, gargajo..** Y como los más de los escritores franceses suelen hablar de las cosas de España con desdén olímpico, uno duda, y no sin motivo, de si fué uno placa o un gargajo lo que Montherlant quiso ver en el pecho del policía. ¡Que aclaren eso!..

Y luego dice: "Pero en el silencio relativo,—del vagón— poco a poco se distinguen débiles piares que en el primer momento se habrían tomado por rechinar de eje". Luego explica la cosa: "Todas las mujeres tienen las boisas llenas de gorriones, con el pañuelo salido"... No me explico el por qué estaba salido el pañuelo. Continuemos: "De una esterilla colgaban también gallos suspendidos de las patas, por solo el placer de hacerles sufrir: conejos a los cuales aporrean de un puñetazo en el cráneo, cada dos horas, pero a medias solamente... Todo el tren está pleno de agonías de animales."

Para analizar punto por punto el párrafo que antecede y otros muchos que omito, no alcanzaría un número entero de nuestro DIARIO, y así, vamos al resúmen: Después de interpretar y traducir todas esas cosas, lo más cristianamente posible, venimos a sacar la consecuencia de que la **Tercera de un Tren Andaluz** no contenía más que gentes crueles y bárbaras. ¿Y este es el hispanófilo que nos adora?

Tal es la escena, quizás una de las mejores— como que el autor la da de muestra— de la novela **La Infantita de Castilla** que va a publicar el señor Enrique Montehrlant. Sinceramente creo que la ocasión de publicar ese libro no puede ser más inoportuna. Casualmente se están haciendo ahora protestas de amor entrañable la diplomacia francesa y la española, y la aparición de la novela de M. Montherlant puede venir a perturbar esas escenas de amor.

Porque lo cierto es que cada vez que un autor galo escribe y publica "cosas de España" el español más ecuánime y apacible siente unas ganas feroces de empuñar el "trabuco" y marchar hacia los Pirinos en son de guerra... .

M. Alvarez MARRON.

DR HERNANDO SEGUI
GARGANTA, NARIZ Y OIDOS
Prado, 38; de 12 a 3

Dr. Gonzalo Pedroso
CIRUJANO DEL HOSPITAL MUNICIPAL DE EMERGENCIA
Especialista en Vías Urinarias y Enfermedades Venéreas. Cistoscopia y cateterismo de los uréteres. Cirujía de Vías Urinarias. Consultas de 10 a 12 y de 3 a 5 p. m. en la calle Avenida de la República 254. E-16 Indf. 1 Enero.

COMODIDAD y ELEGANCIA

Bonito estilo para señora, con tacón de goma, en glacé color negro y en charol, 2, 1|2-8 a..... $3.00

También lo tenemos igual al modelo, para niñas, en glacé y en charol negro, 8..1|2-3, a... $2.75

PELETERIA
"BROADWAY"
BELASCOAIN Y ZANJA
TELEFONO M-5874

VICHY
Manantiales del ESTADO FRANCES

VICHY HOPITAL
Afecciones del Estómago y del Intestino

VICHY CÉLESTINS
LA MEJOR AGUA DE MESA

VICHY GRANDE GRILLE
Enfermedades del Hígado y del Aparato Biliario

1/4 En todos los Cafés
VICHY CÉLESTINS
VICHY HOPITAL
Aperitivo higiénico - Digestivo ideal.

M.E.C.D. 2016

Cubiertos de Plata

Ponen una nota de distinción, lujo y refinamiento en la mesa. Demuestran el gusto exquisito y la delicadeza de la dueña de la casa. Tenemos surtido completo de los mejores fabricantes, los vendemos, en estuches de lujo, propios para regalos, piezas sueltas y juegos completos. No compre cubiertos de plata sin ver nuestros precios y modelos.

"VENECIA"

ENRIQUE FERNANDEZ LLAMAZARES

OBISPO 96 TELEFONO A-3201

RESURGE EL ESPIRITU VIVIFICADOR DE LA ASOCIACION UNIVERSITARIA DE ALUMNOS DE LA ESCUELA DE MEDICINA

El "Hospital del Estudiante" para todos aquellos que, sin familiares a su lado y quizás sin amigos caigan enfermos. El 10 de Octubre se inaugurará el local social con un ponche

VISITA AL NUEVO LOCAL

"Fifí" Bock, pausadamente, como cumple a su condición profesoral de ahora, y con la afable gentileza que siempre le distinguió — aun en su época bulliciosa de alumno destacado del Alma Mater, le caracterizaba ya su flemática corrección de joven lord, que parece ser — nos invita:

—¿Quiere usted conocer el nuevo local de la Asociación Universitaria de Alumnos de la Escuela de Medicina?

—¡Cómo no, doctor?

Y a media tarde, cuando la masa social se halla ausente, asistiendo a las clases y laboratorios, irrumpimos en el encantador piso (Aguila y San Lázaro) que sirve actualmente de sede a la simpática Asociación. A esa hora, el único visible allí era el doctor Adolfo Bock y Jorge, Profesor Auxiliar de la Cátedra de "Higiene y Legislación Sanitaria" que explica el popularísimo y bienquisto doctor José A. López del Valle.

El doctor Bock — siempre accesible a los "muchachos", que ven en él un guía y expertísimo en todos los menesteres de la Asociación, por él creada y vificada — dirige a esa hora los últimos "toques" de la flamante instalación y su fraternal — él es demasiado joven para verlo paternal, todavía — atención a la nueva casa de los futuros camaradas de profesión le tiene visiblemente complacido, tal vez más que a los mismos "dueños" de ella...

Guiados por "Fifí" Bock recorremos la espaciosa instalación, en la que los Estudiantes de la Escuela de Medicina del Alma Mater, disponen de un soberbio gimnasio, sala de esgrima, salón de lectura, baños, etc.

Nuestra incontenible perplejidad sólo acierta a preguntar:

—... y todo "esto" ¿es propiedad de la Asociación?

—Naturalmente. Y aún tiene más: la Biblioteca, rica en 15,000 volúmenes, que ha quedado en el Hospital Calixto García, donde mismo estuvo instalada la Asociación hasta acordarse este traslado, por ser necesario aquel local para las clases de la Escuela.

—Aquí — decimos, no muy seguros del aserto — estará mejor instalada la Asociación ¿verdad?

"Fifí" Bock, que parece mirar en aquel instante la próxima lejanía del recuerdo, nos rectifica con evidente melancolía:

—No, no. En ninguna parte está mejor el estudiante universitario que en la propia Universidad, único lugar en que se aprende a sentir y a conservar el espíritu del Alma Mater... Pero, por ahora...

OTEANDO EL RETORNO

Nuestra nueva pregunta estaba ya provocada:

—¿Por ahora? ¿Se piensa ya en el retorno?

"Fifí" sonríe con natural indulgencia:

—No es que se piense ya en ese retorno: es un viejo, un bello proyecto, aún no realizado.

—¿Por qué?

—Precisamente, creo yo, por no estar aún formado ese espíritu que debe animar a todo alumno y a todo Graduado del Alma Mater, al igual que luce y perdura en otras Universidades, especialmente en las de los Estados Unidos.

—Y ¿cuál cree usted sea la causa de esa falta de espíritu universitario?

—Si fuese una sola. ¡Son tantas y tan dispares!

—Bien, la principal ¿es...?

—Es, digamos, apatía, inexperiencia, y un poco de fatalidad... No es una sola, no.

—Y... ¿por qué mezclar en ello a la fatalidad?

—Porque cuando parecía que iba surgiendo ya ese espíritu, que debe ser el vínculo esencial del alumno con la Universidad, en aquel Congreso de Estudiantes de ha pocos años, surgieron divergencias tan impropias del ambiente universitario como la misma política, que tanto mal ha hecho a la consolidación de la fraternidad estudiantil, que es la que no debe seguir ausente del Alma Mater...

"Fifí" Bock nos brinda un cómodo sillón y él sigue hablándonos — podría afirmarse que de su tema favorito — desde un sofá vecino:

—En aquel Congreso de Estudiantes se acordó y está por realizar el bello proyecto a que aludí antes: crear la "Casa-Club", no para una sola Asociación, sino para las de todas las Escuelas, de todas las Facultades, en el propio recinto universitario. Y el día que se instaure ese anexo al Alma Mater, quedará cimentada la preparación y la segura formación del anhelado espíritu universitario entre todos sus alumnos, que son los Graduados de mañana...

PRONTO SURGIRA EL "HOSPITAL DEL ESTUDIANTE"

La misma carísima ilusión de este amable universitario "100 x 100" nos sugiere la pregunta:

—Y ahora, desde esta nueva sede estudiantil, ¿no se podría "revivir" ese bello proyecto?

—Acaso sí... Pero, antes, y como labor más urgente y más viable, se tiene otro proyecto en marcha.

—¿Y otro? Venga...

Cesó entonces el breve eclipse de la cordial sonrisa de "Fifí" Bock y complacido por nuestra viva curiosidad nos dice al punto:

—Se trata del "Hospital del Estudiante", que será una hermosa realidad pronto, muy pronto, poniendo así fin a la triste y aun desamparada situación de los estudiantes universitarios — en su mayoría llegados a esta capital del interior para hacer su carrera — cuando caen enfermos, sin recursos no pocos, sin familia otros muchos y, a veces, hasta sin amigos... Ese estudiante se "pudre" en un pésimo alojamiento — —el único que puede costearse— o va al Hospital (si tiene quien lo lleve...) cuyo ambiente y "clientela" les son tan extraños y tan indeseables...

—Cierto, muy cierto.

—Pues con la creación del "Hospital del Estudiante" cualquier universitario, necesitado de asistencia quirúrgica o clínica, dispondrá de ella, prestada por otros universitarios — los de nuestra Escuela — regida por Profesores de la Facultad Médica y dentro del Alma Mater, pues la futura Institución será una dependencia más del Hospital Calixto García.

—Inmejorable, sin duda...

—Pues, todo permite creer que esos beneficios serán muy pronto una confortante realidad.

—Amén, decimos también jubilosamente.

LA INAUGURACION SERA EL 10 DE OCTUBRE

No podríamos decir qué tiempo estuvimos en la charla aquí pobremente reflejada. Algunos alumnos, libres ya de la tarea académica, van llegando a la Asociasión. Queremos y no queremos poner fin a la grata entrevista. Cedemos difícilmente y ya de pie va la pregunta del cierre:

—La inauguración de este local ¿será...?

—En la tarde del 10 de Octubre, a las cuatro y media, con un "ponche fraterno" que honrarán los Profesores, el señor Decano, el señor Rector y esperamos que el propio señor Secretario de Sanidad. No falte usted...

—Tan honrado y agradecido. Pero... ¿ponche nada más?

Hay un irrefrenable cruce de miradas, y — no sabemos tampoco porqué — todas van a la pianola que alhaja el Salón.

—Habrá música, nos dicen a duo los señores Díaz — fraternos hasta en el apellido — al tiempo que el doctor Bock ríe complacido:

—Figúrese: con música ¿quién no baila? ¿Verdad?

Y casi bruscamente, para no seguir allí — donde todo capta y retiene — se producen los apretones de manos, cordialísimos.

—Hasta el 10 de Octubre...

—Hasta el 10 de Octubre.

O.

Ratero Sorprendido en los Momentos que Hurtaba 3 Pantalones de Señoras

El vigilante 351, arerstó a la voz de ataja en Aldama y Bernal a Ricardo González García, vecino de Virtudes 97 el que había hurtado del establecimiento de ropas sito en Aldama 33, tres pantalones de seda de señora. Fué remitido al vivac.

ARRESTO JUDICIAL

El vigilante, 231 arestó a Celestino Montes Llanes vecino de Cienfuegos 37 por encontrarse reclamado por el juez correccional de la segunda sección en juicio que se le sigue por daños causados.

UN ARROLLADO

Ramón Cazulo Alvarez, vecino de Aguirre 190 fué asistido en el Centro de Socorros de una contusión en la región escapular izquierda la que sufrió en Zenea y Escobar al ser arrollado por el camión 5524 que guiaba Adolfo Rodríguez Caldín vecino de Finlay 63.

UNA CAIDA

Al caerse de sus pies al pavimento casualmente en su domicilio Hilda Ramos Cuesta, se produjo lesiones leves de las que fué asistida en el Centro de Socorros.

DETENCION DE UN DESCUIDERO

El vigilante 589 detuvo a Tomás Rotea López, sin domicilio, en los momentos que hurtaba en el establecimiento sito en P. Varela 111 doce pares de medias de distintos colores. Fué remitido al vivac.

MALTRATO DE OBRA

Por unas palabras en tono subido que tuvieron en Brasil y Compostela León Funke vecino de Ricla 18 y Eugenio O'Farril Meles de San Miguel 165, este último maltrató de obras al primero causándole una contusión en el labio superior de la que tuvo que ser asistido en el Centro de Soccorros.

TODAS LAS ALUMNAS ADMITIDAS A INGRESO EN LA ESCUELA NORMAL DE MAESTRAS DEBEN COMPARECER ALLI HOY LUNES, DIA OCHO, A LAS DOS DE LA TARDE

Las treinta y tres aspirantes que fueron aprobadas y no obtuvieron plazas presentaron ayer una instancia al Secretario de Instrucción Pública, a fin de que sea ampliada la matrícula hasta el número de trescientas treinta y tres

A continuación damos los nombres de las señoritas aprobadas en los exámenes de ingreso efectuados, quienes deben hoy lunes, a las dos de la tarde al local de la Escuela Normal de Maestras de la Habana, Suárez y Diaria. Esta situación fué hecha por la señora América Castellano de Pérez, Secretaria de la Escuela, por orden de la señora Directora, doctora Isolina de Velasco de Millás.

He aquí los nombres:

Eugenia Madeley Plá, Silvia Suárez y de la Noval, Rafaela Sobrado y Rodríguez, Inés Tapia y de la Nuez, Antonia Armona y Pérez, María Teresa López Lezama, Mercedes Madeley Plá, Angelina Tallés y Silveira, Evelia Fernández e Izaguirre, Raquel María Ferrer y Díez, Elena Ana Cañas y Abril, Matilde Serra Robledo; Alicia Hernández y Hernández, María Norak y Arjona, Ofelia Baez y Acosta, María Salvi Fernández, Elsa Narbona y Villoch, Adria Amaro y Hernández, Ana María Escudero Benítez, Ana Suárez López, Margarita Luisa Fulgueira y Rosi Sofía Alvarez y Espinosa, María Manuela Dieguez y Pérez, Hortensia López y Blanco, Ana Rosa Blanco y Mosquera, Ana Leonor Carmona y Antié, Isabel Breñosa Mendoza, Patrocinio Naranjo y Acosta, Juana Morales y Jorge, Berta Rosa Jiménez y Cárdenas, Catalina Chavez y Monterrey, Urania Rivera y Montalvo, Milagros Oramas Valdés, Ana María Barsó Martínez, Elena Izquierdo Varela, Elena Busto y Rodríguez.

Evangelina Ruiz Curbelo, Julia Castellanos Acosta, Olga Madeley Plá, Aida Pelayo, Susana Redondo, Hortensia Docampo y Peña, Graciela Iglesias Lavastida, Julia García Cabañas, Selfa Duarte y Oropesa, Graciela Delgado y Camacho, Ana María Felipe Tuya, Victoria Acosta y López, Margarita Sánchez y Fernández Cossio, Patria Rodríguez y Fresquet, Máxima Monteagudo y Hernández, Claudina López Villalta, Carmelina Sardiñas Hernández, Romedios Frión y Sandoval, Francisca Pérez Obana, María Josefina Díaz y Valdés, Angela Delgado y Machado, Silvia Pintado y Palmero, Ilda González Guerra, María Amaro y Hernández, Ernestina Castañeda y Achón, Cecilia Rodríguez y Alfonso, Avelina Martínez García, Alicia Menar y González Blanco, Nieves Torricella Valdés, María Luisa Martí Ramia, Severa A. Carrasco y Alonso, Guillermina Galvez y Pérez, Gertrudis Rodríguez Moreno, María del Carmen Maderal y Valverde, Zacarías Caballero y Llerena, María del Carmen Loyola Domenech, Matilde Corallia Cantera, Angela Alfonso Reyes, María Avilés Casanova, Silvia A. Carrio Valdés, Soledad del Pino y Rodríguez Cruz, María Aurora Reyes y Pérez, Ignacia Iñiguez y Campanioni, Rosa del Carmen García y Marcos, Berta Santa Cruz y López, Margarita Pérez Vázquez, Victoria Albajes, Alicia Muñoz y González, Francisca Bosch y Rodríguez.

Alicia Ortiz y Govín, Obdulia Francisca Pelletier, Claribel Caballero y Jiménez, Ilda García Cabrera, Felicia Mendez y Cagigal, Ana Capote y García, Esther Pagés y Castellanos, Dominga Quintero Pérez, María Ayala y Hernández, María del Carmen Fernández y Díaz, Isabel Valdés y Oviedo, Velia Santa Coloma y Martínez, Hortensia Hernández y Herrera, María Amigó de la Salva, Carmen Quintana y Goenaga, Esther Rodríguez y Rodríguez, Dulce María Carbó y Armenteros, Aida Baras y Solar, Dulce María Aria y Justiniani, Gloria Fuste y Alvarez, Rosa Mirta Mañalich, Aracelia del Peso y Menéndez, Carmen Quevedo y Fernández, Diana Rivera y Montalvo, Rosa Ciceraro y Chonichallo, Raquel María Rodríguez e Isasi, Leocadia Rodríguez y Armas, Victoriana M. Busto y Yuque, Estela López y Medina, Aurea Pellico y San Luis, Alejandrina Diaz y Muñiz, Ondina de los Santos y González, Mercedes Martínez y de Armas, Celia Martín y Navarrete, Irma Navarrete y Velazquez, Angela Suárez y Camacho, Andrea Chasagnes y Valdés, Marcelina Cruz y Toledo, Georgina Guldriz y Navarro, Herminia Sales y Más, María Bercé Ortega y Bosch, Bertha María Casañas y Delgado, Micaela Delabat y Joubert, Guillermina García y Valdés, María del Carmen Escobedo y Guasch, Dalila Blanca Arrondo y Suárez, Sara García y Balberí, Edilia Cabrera y Martínez.

Petrona Cárdenas y Amiot, Carmen Diaz y Cal, Olga Pernas y Collazo, María Luisa Diaz Vasallo, Josefina Saloma y González, Angela Ada González y Pérez, Josefa Soler y Acosta, María Julia Marey y Alonso, Gilda de la Fé y Delgado, Juliana María Amaro y Nazco, María Angelica Arbide y Marín, Margarita Fernández de Cossio y Valdés, Josefa Willians y Valdés, Cora Benedi y Rodríguez, Cándida Marcell y García, Olga Pérez y Martínez, Esther Sigler y Pardo, Guillermina Menéndez y González, María Esperanza Sigler y Pardo, Silvia Torriente, María Readigo Vázquez, Eulalia Suárez y Millares, Paula Fernández y Sotolongo, Ledia Suquet y Alvarez, Hilda Josefa Barreto y Guerra, Isidra Abaroa y Lauzurica, Cándida Rosa Cabrera García, Nicolasa Jorge González, Asunción Rodríguez y Suárez, Juana Brenes y Valdés, Eladia Caso y Campos, María Emma Echevarría y García, Dolores Diaz y Pérez, María del Carmen Ortega y Elosegui, Vicenta Cabrisas y Sebastián, Serafina Núñez y Ortiz, A. Ramona Diaz y Velez, Acelia Irizarri León, Benita Carmen Galván y Rego, Pilar García Gil, Aldée Rodríguez Santana, María de los A. Alemán Falcón, María de los A. Romero y Mujica, Primitiva González Izquierdo, Isabel Miranda y Vargas, Marcelina González Mederos, Sara Trujillo y Llorente, Mercedes Andreu y Llorach, Amada C. Hidalgo y Pereira, Eva Matilde Ayala de la Llosa.

Filomena Fernández Menéndez, Julia F. Valdés y Garciga, Graciela González y Así, María de Jesús Boy Yolanda Mederos y Robayna, Felina Montenegro y Cuéllar, Delia Fernández y González, Flora María Cruz y Guerra, Alicia Calvo y Ramírez, Nemesia Rodríguez Garmendía, Marta García y Portela, Zelaida Ochoa y Bernal, Argella Sánchez Díaz, Hilda Pérez Diaz, María Luisa Rodríguez y Castro, Carlota Cárdenas y Torres, María Luisa Montalván y González, Zoila Cueto y Sarmiento, Dulce María Evora y López, Aurora Martínez Coca, Belén Sandoval y Bello, Bertha Pereira y Urgalles, Carmelina Melendrez y Portiel, Abundia Deulofea y Diaz, Rosa María Albalate y Abreu, Olivia Fernández y Domínguez, Margarita Sánchez Padrón, María Rodríguez Umpierre, Agueda Alonso Fernández, Delia Nodarse Filgueira, Gloria Diaz y Sotolongo, Elvira de las N. Nodar, Blanca Pérez Delbequi, Modesta Morín Barroso, Evangelina Secada Siena, Isabel Membiela y Camino, Lucía Rosa Novo Ponte, Tomasa García Marrero, María Antonia Jacomino, Antonia García Ledesma, Hilda Suero y Hernández, Rita María Acebo, Ofelia Vidal Falcón, Marta Duarte y Valdés, Antonia Narbona Varona, Otilia Rodríguez y Delgado, María Antonia Arana y Bernudez, Luz María González, Manuela Junco y Jorrín.

Joaquina Dueñas y Peralta, Carmen Ozaeta y Latienda, Ana María Duarte y Cajides, Clementina Frias y Villa, Jorgelina Romano y Reyes, Dora Pastrana y Curbelo, María Teresa Paret y Espinosa, Clara Josefa Melero, Raquel Mieres y Sánchez, Ana Herrero y Echevarría, María Ponce de León, Esther Marrero y Garbalosa, Carmen María Pérez Larrinaga, Carmela Carmenate y Ortega, Julia Martineua y González, Rosaura Hernández y Rodríguez, María Teresa Crespo y Negrín, Romelia Alfonso Bernal, Laura Richard y Dollaza, Evelia Pérez y Díaz, Laureana Evia y Martínez, María Aurora Padrón y Morejón, Fé Garrido y Palau, Herminia Carrasco y Galván, Angela Reyes y Pérez, Olga Ferrari y Reyes, Inés Gutiérrez y García, Demetria Ferrer Felizbinda García, Jorgelina Fernández y González, Nieves María Rivero y Pérez, Videlpina Rodríguez, Obdulia Iglesias y Rodríguez, María Teresa Hernández y Maidagan, Fé Gourrié y Gourrié, María Eulalia Becerra y Campa, Palmerina Saldías y Abajo, Delfina Utrera Valdés, María Amalia Seyo y Marquez, Juana Pérez y Rivero, María Luz García y Martínez, María Seiro y Alonso, Santiaga González y González, Virginia Chacón y Ferrán, Margarita Martínez y Escuerra, Aurora López y Molina, Margarita Villarino y Prieto.

Ana María Simó Vilanova, Zoila Estrella Martínez y Estevez, Juana Diaz Cordova, Mercedes Pacheco y Ramos, Albertina Pérez y Medina, Adelaida Cortazar y Ulloa, Mercedes de la Nuez y Carnostich, Ana Celia Torres Quijano, Martina P. Fernández, María Loreto García Cabrera, Ana Teresa Urbino y Urbino, Eduardina Ponce y Alomá, Amalia Guerra de Avilés, Lilia Rafaela Milané Lemes, Margarita Pereira y Rencurrell, Andrea Verde Martínez, Iragia Viota Silvestre, Agueda Suárez y Valladares.

SOLICITAN AMPLIACION DE MATRICULA.

Publicamos ahora la comunicación entregada ayer al Secretario de Instrucción Pública por las treinta y tres aspirantes aprobadas en la Escuela la Normal de Maestras que no pudieron ser admitidas por estar lleno el cupo.

Estas señoritas nos honraron anoche con su visita a nuestra redacción para suplicarnos la publicación de este escrito.

Dice así:

Honorable señor Secretario:

Las que suscriben, son todas aspirantes a ingreso en la Escuela Normal para Maestras, de la Habana, cuyos ejercicios fueron aprobados por los respectivos Tribunales, pero que no han logrado su propósito de ingresar por haberse fijado en 300, el número de las aspirantes que debían ser admitidas.

Las que suscriben vienen respetuosamente a solicitar de Ud. que se digne ampliar el número de las que deben ser admitidas hasta 333, dándole así posibilidad de ingreso a las 33 aspirantes, que firman esta Exposición y que, a pesar de haber sido aprobadas por los respectivos Tribunales, serían las únicas que quedarían fuera de la Escuela.

Conocedoras de su celo patriótico y del gran interés que le inspiran los asuntos escolares al señor Secretario, confían las solicitantes en que, por razones de equidad, inclinará usted su ánimo benevolente en el sentido de dar solución favorable a esta petición.

Por tan eminente servicio les quedarán profundamente reconocidas y están seguras de que también tendrá el beneplácito de la opinión pública, sus seguras servidoras,

Manuela Silva Villena, Clotilde Rodríguez Carmona, Caridad María Campos Hernández, Carmen D. Larrain Loyde, Pilar García Martínez, Isolina Gálvez Fellove, Carmelina Cintado Jorrín, Buenaventura González, Herrera, Mercedes Lencourt y Valcárcel, Carmen Arca Martínez, Juana María Aguiar y Pablos, Lucrecia Belloda y Campos, Zenaida de los Santos Hernández, Guillermina F. Pérez, Delia Herriman y Cuencua, Juana María Sánchez Díaz María Pérez Sánchez, Julia Ana Mendoza y Boulet, Virgilia Esperanza Acea y Roig, Gloria Betancourt Rodríguez, María Arroya Llano, Aida Valdés Peñalver, Amalia Emelina de Armas Rodríguez, Alicia Ación y Valdés, María Josefa López Garrido, Asucena Souto y Souto, Arabella Rierra y Hernández, Emma Domeck Betancourt, Florencia Mompelier y Pérez.

SALIO MORALES COELLO DE PANAMA HACIA CUBA

Por noticias telegráficas recibidas en la Cancillería hemos podido saber que el Comandante Julio Morales Coello, que se encontraba en Panamá ha embarcado para Cuba en el día de ayer.

El señor Morales Coello cumplió con verdadero acierto la misión a el encomendada de representar al Gobierno de Cuba en la toma de posesión del nuevo presidente de la República del Canal, señor Arozamena.

Hoy lunes le serán otorgadas al Embajador Especial las cortesía de estilo para su desembarco.

SE CAYO POR LA ESCALERA

En el Centro de Socorros fué asistido de una contusión en la pierna derecha Ramón Pampín Castro vecino de Riva 20 la que se produjo al escurrirse y caerse por las escaleras de su domicilio casualmente.

FRASCOS de cierre hermético, resistentes al baño María, propios para envasar frutas, aceitunas, mantequilla y toda clase de conservas.

Al por mayor:

JOSE MARIA ESPINOSA

VIRTUDES 93-A.—TELEFONO M-2909

—Apartado 1684.—Habana.—

UNA PARA EL SEÑOR.
OTRA PARA LA SEÑORA.
OTRA PARA EL BEBITO.

En el hogar no debe faltar la Maltina Tivoli

¡EL VIGOR DE TODA UNA FAMILIA!

MALTINA TIVOLI

VIGOR - NUTRICION - BELLEZA

INTERESANTE INFORME DEL DELEGADO DE CUBA A LA FEDERACION INTERNACIONAL DE ORGANIZACIONES DE EUGENESIA EN MUNICH, DOCTOR JOSE E. SANDOVAL

LOS MEDIOS DE ACCION Y LOS RECURSOS CON QUE CUENTA LA FEDERACION NO LE PERMITEN HACER UNA OBRA ACTIVA DE PROPAGANDA Y DIVULGACION. — LA IMPORTANCIA DE LA OFICINA PANAMERICANA DE EUGENESIA Y HOMICULTURA

El doctor José Enrique Sandoval, Delegado de la Oficina Panamericana de Eugenesia y Homicultura ante la Federación Internacional de Organizaciones de Eugenesia, cuyas sesiones se celebraron durante el mes próximo pasado en la ciudad de Munich, Alemania, ha rendido al Secretario Máximo de la Sanidad Cubana un extenso informe del resultado de las conferencias, que copiado textualmente dice así:

"Sr. Dr. Francisco María Fernández, Secretario de Sanidad y Beneficencia. Director de la Oficina Panamericana de Eugenesia y Homicultura.

Señor:

Correspondiendo muy gustoso a la honrosa Comisión que tuvo usted la bondad de conferirme, concurrí como Delegado de la Oficina Panamericana de Eugenesia y Homicultura, de la que es usted dignísimo Director, a las reuniones celebradas por la Federación Internacional de Organizaciones de Eugenesia, cuya sesión inaugural tuvo efecto el día 13 del presente mes de Septiembre, en Munich, con la concurrencia de muy distinguidas representaciones de esa Federación.

En el curso de esas reuniones, se advirtieron dos grandes tendencias: la mantenida por los Delegados Europeos a favor de la Federación Internacional y la que sustentábamos el doctor Davemport y yo, por la Oficina Panamericana de Eugenesia y Homicultura, cuya Sede permanente es la Habana.

El Profesor Gini, de Italia, hizo uso de la palabra, para expresar su opinión contraria a la existencia de organismos de esfera de acción continental, mostrándose, en tal concepto, enemigo del Panamericanismo, por considerar que se opone a la verdadera y total internacionalización de las relaciones entre los distintos pueblos de la Tierra.

Por indicaciones del doctor Davemport, del "Bureau Internacional de Eugenesia", hice uso de la palabra para responder a lo expuesto por el doctor Gini, exponiendo la gran utilidad y verdadera necesidad de la Oficina Panamericana de Eugenesia, ya que la creación de ese Centro obedeció a una necesidad sentida en los países americanos, de resolver de común acuerdo y entre ellos, problemas de inmigración que le eran comunes y que no interesaban tan vivamente a los países europeos, ya que los americanos son de inmigración y tienen, por lo tanto, que organizarse para escoger y seleccionar debidamente a los que van a sus territorios para formar, en la parte que les corresponde parte de sus poblaciones.

Que entendía que la Oficina Panamericana de Eugenesia y Homicultura, aunque con esas francas tendencias continentales, no era, en manera alguna, opuesta a la Federación, cuyos trabajos científicos estimaba en alto grado y los tendría en cuenta en las sucesivas legislaciones en materia de Eugenesia y especialmente de inmigración; que las Conferencias Panamericanas de Eugenesia y Homicultura se constituían por medio de Delegados de Naciones y aun de Instituciones de Eugenesia y Homicultura, como ya había ocurrido en la Habana, donde fueron especialmente invitados los que representaban instituciones de esa índole y que una prueba bien fehaciente de la armonía y de las cordiales e íntimas relaciones que quería establecer esa Oficina Panamericana con la Federación Internacional de Eugenesia, era precisamente mi presencia en las Conferencias. Que yo venía en nombre de la Oficina Panamericana, no tan sólo a traerles un saludo y a establecer el nexo entre ambas instituciones, sino también en busca de enseñanzas que pudieran ser útiles a esa propia oficina.

En la sesión celebrada al siguiente día, ya que produjo en el seno de la Conferencia, un movimiento francamente favorable a la Oficina Panamericana de Eugenesia y de Homicultura, al punto, que se acordó que ésta nombre un Delegado ante la Federación Internacional. Como no tenía instrucciones precisas de usted, señor Secretario, si debía o no aceptar en firme esa invitación, hube de limitarme a expresar nuestro reconocimiento por esa honrosa distinción. Cuando reciba oficialmente ese acuerdo, queda en libertad de resolver, con su elevado criterio, lo que estime más oportuno.

Debo informar a usted, que la Federación Internacional de Eugenesia tiene un carácter eminentemente científico. Sus medios de acción y los recursos con que cuenta, no le permiten hacer una obra activa de propaganda y divulgación. Como quiera que la Oficina Panamericana de Eugenesia y de Homicultura tiene, en cambio, elementos suficientes para ello y, además, un radio extenso para su actuación, yo creo que la Oficina Panamericana puede ponerse a la cabeza de este movimiento y la Federación será un auxiliar poderoso en todo lo que se refiera a la parte técnica de Europa.

También tuve oportunidad de hacer resaltar la importancia de la Oficina Panamericana; las oportunidades que ofrecía para llevar a cabo un verdadero acercamiento entre los países de Europa y de América y el papel que podía desempeñar nuestra Oficina en el intercambio científico. Y como demostración práctica de nuestros trabajos, di lectura al Acta final de la Conferencia de la Habana y las trascendentales Bases aprobadas.

El doctor Pretz, de Holanda, presentó en la sesión de clausura celebrada el día 15 de Septiembre, un Proyecto de Resolución que está inspirado precisamente en los propios principios que la Base VII, aprobada en la Primera Conferencia Panamericana de Eugenesia y de Homicultura, presentada por la Delegación Cubana y sometida a la consideración de la Conferencia de la Habana. Hube de señalar, que precisamente la Base VII del Código de la Delegación Cubana, tenía un concepto científico más claro, un mayor alcance y una amplitud más grande, que la Resolución presentada por el Delegado de Holanda. Fué esa una gran oportunidad que se presentó para hacer resaltar el notable trabajo llevado a cabo por la Delegación Cubana a la Primera Conferencia Panamericana de Eugenesia y de Homicultura.

En la sesión de clausura se acordó, que la próxima reunión de la Federación tenga lugar en Roma, a fines de Septiembre del próximo año.

Tengo en mi poder, para entregar a usted personalmente, las actas de las distintas reuniones celebradas, el Reglamento de la Federación y otros documentos muy interesantes y que han de resultar en extremo útiles para nuestra Oficina Panamericana.

Le ruego, señor Secretario, se digne hacer presente al doctor Domingo F. Ramos, que los señores Delegados a esta Conferencia han lamentado mucho no poder contar con su concurso valioso y que deploraban profundamente el triste motivo de su ausencia. De manera unánime hicieron presente los señores Delegados, su pena por la ausencia de ese ilustre Profesor cubano y yo por mi parte hago constar, que si hubiésemos tenido la suerte de que concurriera a estas reuniones, habría, seguramente, llevado a cabo interesantes estudios en relación con la herencia, ya que en esta ciudad se están realizando trabajos muy notables en ese orden.

Quedo de usted muy respetuosamente. — (Fdo.) J. E. Sandoval, Delegado de la Oficina Panamericana de Eugenesia y Homicultura."

LAS DEFUNCIONES OCURRIDAS AYER EN LA HABANA

Ricardo Díaz, raza mestiza, 3 años, San Benigno 18, gastro enteritis.

Lorenzo Gómez, raza blanca, 1 año, G letra J, Batista, bronquitis capilar.

Luis del Mazo y Suárez, raza blanca, 22 años, Hospital Calixto García, tuberculosis pulmonar.

Juan Corrales, raza blanca, 68 años, Zapotes 16, cáncer de la garganta.

Francisco Barruecos, raza blanca, 32 años, Hospital Calixto García, úlcera del estómago.

Pedro Duarte, raza blanca, 2 meses, Herrera 25, bronquitis capilar.

Josefa Martínez, raza blanca, 42 años, P. Consuegra 52, bronquitis fétida.

María Rivas, raza blanca, 53 años, Hospital Calixto García, enteritis.

Petra Villa, raza mestiza, 22 años, Hospital Calixto García, bronquitis crónica.

Consuelo Carreño, raza blanca, 55 años, J esquina a 11, Vedado, diabetes.

Rufino Pujol, raza blanca, 51 años, Picota 7, apoplejía cerebral.

Alberto García, raza blanca, 20 años, Concordia 75, tuberculosis pulmonar.

Luis Valdés García, raza mestiza, 8 meses, Corrales 153, bronquitis aguda.

Pablo Espinosa, raza mestiza, 2 años, Durege 21, bronconeumonía.

Gregoria Somonte, raza negra, 45 años, Artes 77, arterio esclerosis.

Juan Morante, raza blanca, 58 años, Asociación de Dependientes, hemorragia cerebral.

Saturnino Herrera, raza b., 59 años, Cerro 659, hemorragia cerebral.

¡Nerviosos!

La debilidad, agotamiento, vejez prematura, esterilidad y falta de vigor, se curan y combaten rápida y eficazmente con la POMADA FORTIFICANTE (uso externo) y el ELIXIR GENITAL "Rodríguez de los Ríos", tónico de fama mundial 35 años de éxito, nunca perjudican.

De venta en todas las farmacias y droguerías, Sarrá y Johnson.

Agente general: MANUEL ESCRIBANO.

APARTADO 2528 — TELEFONO M-2867 HABANA

PARA COMBATIR LA TOS CATARROS, BRONQUITIS, ETC. ETC. ES DE GRAN UTILIDAD EL

GRIPPOL

MEDICACION DE GRAN EXITO EN EL TRATAMIENTO DE LAS ENFERMEDADES DEL APARATO RESPIRATORIO.

DOSIS: 4 CUCHARADAS AL DIA PARA LOS ADULTOS. PARA NIÑOS: SEGUN EL FOLLETO DEL FRASCO - LABORATORIOS DEL DR. A. C. BOSQUE TEJADILLO 56.

M.E.C.D. 2016

A las 11 y Media de Hoy el Sr. Presidente de la República Irá a Bordo del Acorazado "Texas" a Fin de Devolver la Visita de su Almirante

AYER TARDE LLEGO A NUESTRO PUERTO EL GENERAL SUMMERALL, JEFE DE ESTADO MAYOR DEL EJERCITO DE LOS ESTADOS UNIDOS AL QUE SE LE HIZO UN AFECTUOSO RECIBIMIENTO Y SE LE DISPENSARON LAS CORTESIAS DE ESTILO.—FLORES PRESIDENCIALES A LA SRA. SUMMERALL, QUE NO LLEGO

EN TODO EL DIA DE AYER LLEGARON AL PUERTO DE LA HABANA VARIOS BARCOS CONDUCIENDO OTROS DOS MIL QUINIENTOS CINCUENTA Y CUATRO VETERANOS Y HOY SE ESPERAN CUATROCIENTOS CUARENTA, DE COLOR

LA CONVENCION DE LAS ENFERMERAS NORTEAMERICANAS EN LA SANIDAD. ASAMBLEA DEL CONSEJO DE ADMINISTRACION DE LOS VETERANOS EN EL "SEVILLA".—LOS SERVICIOS MEMORIALES EN EL TEATRO NACIONAL, POR LA NOCHE.—LA BANDA DE KEY WEST, AGRADECIDA.—LA IGLESIA DEL CRISTO

LOS VETERANOS EN LA SECRETARIA DE ESTADO

A las nueve de la mañana de ayer, hora señalada por la Cancillería, se recibió la visita del comandante Wiley, jefe de la Escuadra del Atlántico, de los Estados Unidos,

La visita del comandante, llegado el día anterior de Cayo Hueso, a bordo del barco insignia americano Texas, era completamente de cortesía.

Esperaba a Mr. Wiley y a la comitiva que lo acompañaba, el Subdirector del Protocolo, señor Enrique Soler y Baró y el auxiliar doctor Nemesio Ledo, Secretario de Legación de primera clase. Ambos señores condujeron a los visitantes hacia el gran salón de la Secretaría de Estado, donde recibe sus visitas el Canciller, doctor Rafael Martínez Ortiz, que llevó a cabo ayer su primer acto oficial desde que tomó posesión de su cargo el viernes pasado de los corrientes.

Los que pasaron al despacho del doctor Martínez Ortiz, además del comandante Wiley, fueron los señores siguiente, el capitán de fragata, Alberto de Carricarte, Ayudante de Honor del Almirante; el Encargado de Negocios de los Estados Unidos, Mr. Curtiss; el vice almirante, Mr. Butler.

En el salón-despacho del Secretario se hallaba éste, doctor Rafael Martínez Ortiz; el Subsecretario, doctor Miguel Angel Campa; el señor Enrique Soler y Baró y el doctor Nemesio Ledo.

La ceremonia fué cordial y sencilla. El comandante recordó su estancia en la Habana durante el pasado invierno y el doctor Rafael M. Ortiz con frases galanas y gentiles agradeció la visita del conocido y distinguido marino norteamericano.

Pocos minutos antes de que dieran las nueve y media el almirante recordó que idéntica visita debería efectuar a la Secretaría de la Guerra, y al efecto, abandonó la Secretaría de Estado no sin antes despedirse de todos los presentes.

A las nueve y media se encontraba en la Secretaría de la Guerra, donde lo esperaba el general Rojas, Secretario de esa dependencia del Estado, y a las diez en punto fué recibido por el Jefe de la Nación, última de las visitas oficiales que el comandante Hugh Wiley efectuó en la Habana desde su llegada.

LA BANDA DE MUSICA DE KEY WEST

Anoche recibimos la visita del secretario de la banda de música de Cayo Hueso, Fla., señor Frank Balbontin, compuesta de cuarenta músicos, que arribó a nuestro puerto en uno de los barcos que rindieron viaje extraordinario ayer.

El señor Balbontin en nombre de los componentes de dicha banda nos rogó hiciéramos público la satisfacción y el agradecimiento que guardan para el pueblo de la Habana por el cordial recibimiento que les han tributado y muy especialmente al capitán de la tercera estación, señor Rosáinz, que acudió al muelle y los tiene alojados en el local de dicha estación de policía.

Asímismo nos prometió para esta noche a las diez dejarnos oir en nuestros salones algunas piezas seleccionadas de su extenso repertorio.

Muchas gracias y bienvenidos.

EL PRESIDENTE RECIBIO AL ALMIRANTE DE LA ESCUADRA DEL ATLANTICO Y A LA OFICIALIDAD DEL "TEXAS"

Ayer mañana, a las diez, se efectuó en Palacio una sencilla y cordial recepción. El señor Presidente de la República recibió la visita del Almirante de la Escuedra del Atlático, Mr. Wiley y a parte de la oficialidad del crucero americano "Texas", llegado a nuestro puerto en la tarde del pasado sábado, conduciendo a gran número de veteranos de la guerra hispano-americana y que son nuestros huéspedes de honor desde hace días.

El acto tuvo lugar en el amplio y lujoso salón de recepciones de la mansión del Ejecutivo. Estuvieron presentes, además del Encargado de Negocios de los Estados Unidos, el Vicepresidente de la República, don Carlos de la Rosa; todos los Secretarios de Despacho el General Machado; los Jefes del Ejército y la Marina de Guerra cubana; los doctores Julio de la Torre y Juan Machado Mena; el Senador Fernández Hermo; y la comisión encargada del recibimiento de los veteranos hispano-americanos, con su Presidente, el Ingeniero Sánchez Aballí.

El General Machado departió brevemente con los ilustres visitantes, teniendo frases de franca cordialidad para la gran nación americana, así como de recuerdo y de cariño para los héroes que lucharon por la independencia de Cuba.

Mayor General Charles P. Summerall llegado ayer a la Habana

Tan distinguidos huéspedes vestían de alta gala y fueron recibidos en Palacio por la Comisión oficial que les atiende en nombre del Gobierno cubano, así como por los ayudantes del señor Presidente de la República Comandantes Espinosa y Rodríguez de León; que se encontraban en la puerta de la mansión del Ejecutivo que da frente a la Avenida de las Misiones.

Actuó de intérprete en este acto el doctor Julio de la Torre, abogado consultor de Palacio.

El General Machado obsequió a los visitantes con finos licores y exquisitas pastas, brindando todos por la prosperidad y el amor que existe entre los Estados Unidos y Cuba.

HOY EN PALACIO

A las tres y media de la tarde de hoy, se efectuará en Palacio la recepción que ofrece el Presidente de la República a las altas autoridades americanas y a los miembros de la Convención de los Veteranos de la Guerra Hispano-americana. El General Machado impondrá en este acto al General Garrity, Jefe de los Convencionales, la condecoración de la Orden de Caballero de Carlos Manuel de Céspedes; así como al cabo de cañón del barco de guerra americano "Merrimac" hundido en la bahía de Santiago de Cuba en el famoso combate con la escuadra española. También en la recepción de mañana se hará entrega al Presidente de la República de la condecoración de Comendador de Honor, con Medalla de oro, que le ofrece el Congreso Ejecutivo del Comité de la Guerra Extranjera de los Estados Unidos.

DEVOLVIENDO UNA VISITA

Hoy, a las once y media de la mañana, el señor Presidente de la República visitará el crucero americano "Texas", surto en puerto. Con ello el General Machado devolverá la visita que ayer mañana le hiciera el Almirante de la Escuedra del Atlántico, Mr. Wiley.

SOLEMNEMENTE SE INAUGURO EN LA SECRETARIA DE SANIDAD LA TRIGESIMA CONVENCION DE TODAS LAS ENFERMERAS NORTEAMERICANAS DEL 98

De manera brillante, al mismo tiempo que solemne, quedó inaugurada ayer en el Salón de Actos de la Secretaría de Sanidad y Beneficencia la Convención de las Enfermeras Americana que en unión de los soldados de su país prestaron servicios en suelo cubano durante la Guerra Hispano Americana, cuyo 30o. Aniversario se celebra en estos momentos, en nuestra República.

El Salón bellamente adornado, conforme publicamos en nuestra edición anterior, se encontraba ocupado totalmente por las enfermeras norteamericanas cuyos nombres ya son conocidos del público y por un grupo de bellas enfermeras cubanas que con sus uniformes dieron realce a la brillantez del acto.

La Presidencia de la sesión inaugural de la Convención la formaban las siguientes personalidades:

Doctores Francisco María Fernández, Secretario Máximo de la Sanidad Cubana, Anita Newcomb McGee, Fernando Rensoli y Machado, Director de Sanidad, Miss Rebecca Horn, Mrs. Ella Curley Healy, Miss Harriet E. Willard y Miss Elizabeth Han King.

Ocupaban asientos cincuenta y dos enfermeras norteamericanas que vestían traje de paisano.

Habla el doctor Fernández.—Hace uso de la palabra, abriendo el acto, el doctor Francisco María Fernández, Secretario de Sanidad y Beneficencia. Lee en el idioma inglés unas cuartillas que luego traduce al castellano.

Dijo así nuestro ilustre Máximo Secretario de Sanidad:

"Hace treinta años, cuando Cuba luchaba en la ultima de sus muchas guerras por la independencia, millares de hombres americanos vinieron a ayudarnos luchando a su lado y obtener un puesto entre las naciones libres del mundo. Con aquellos hombres también vinieron muchas buenas mujeres dando al mundo entero un ejemplo del buen espíritu y patriotismo de la mujer americana y fijando también una pauta para todos y a seguir el amor de la libertad y protección de la humanidad doliente por la nación americana".

"El pueblo y gobierno cubanos se sienten realmente contentos de recibir hoy a muchos de aquellos valientes hombres y mujeres que vinieron a ayudarnos a nosotros hace treinta años, debiendo decirles desde el fondo de nuestros corazones que por pequeña que pueda ser nuestra tierra, por pocos que nosotros seamos, nuestra gratitud es imperecedera como lo es de igual manera el amor y la reverencia que nosotros mantenemos hacia vuestro pueblo y vuestra nación."

"Después de tantos años, tiempo suficiente para haber avanzado hacia el frente en muchos aspectos, Cuba, ahora libre e independiente dá las gracias a vuestro maravilloso concurso en los momentos en que atraviesa la mas radical de sus transformaciones bajo la administración y dirección patriotica de uno de los muchachos cubanos que también luchó con los muchachos americanos y que es ahora su Presidente, su Excelencia Gral. Gerardo Machado, un verdadero y buen amigo del pueblo americano y de la nación americana, así como amigo y admirador de Vuestro Presidente su Excelencia Calvin Coolidge".

"Queridas camaradas enfermeras de la Guerra Hispano-Americana, el Departamento de Sanidad y Beneficencia, donde muchos de sus diferentes servicios fueron establecidos por algunos americanos, extiende a todos ustedes su bienvenida cordial que también se dá con entusiasmo al doctor Anita New Comb Mc Gee, cuya espléndida actuación en casa y en el extranjero nosotros siempre hemos admirado."

La Jefe de las Enfermeras.—La Jefe del Negociado de Enfermeras de la Secretaría de Sanidad y Beneficencia dirige la palabra a sus compañeras cubanas y americanas en la forma siguiente:

"Como Presidenta del Comité de Enfermeras Cubanas, deseo hacer ligar a las nobles compañeras norteamericanas que vinieron en horas difíciles a colaborar en la reconstrucción nacional de Cuba, el saludo cordial y el voto de sincero cariño de las enfermeras cubanas".

"En nombre de las abnegadas mujeres que en este país se dedican a la sublime labor de aliviar el sufrimiento humano, doy la bienvenida mas franca y alegre a las heroicas enfermeras de los Estados Unidos de Norte América, que han venido a conmemorar el trigésimo aniversario de su viaje a nuestra República, hoy fuerte y prospera gracias al esfuerzo de sus hijos y a la amistad de Norteamerica, para ayudarnos con su ejemplar sacrificio a conquistar la libertad y hacerle vía libre hacía el porvenir".

El doctor Federico Torralbas tradujo al inglés el discurso de la Jefe de las Enfermeras Cubanas.

La Sra. Pilar Houston.—Lee unas cuartillas en castellano la señora Pilar Houston que luego traduce al inglés la señora Amelia Solberg de Hoskinson.

El discurso decía así:

"Honorable señor Secretario de Sanidad y Beneficencia, Nurses de la Guerra Hispano Americana, Cuerpo Nacional de Enfermeras, Señores y Señoras: De acuerdo con la ley inmutable de Compensación, los plazos y las deudas se cumplen, y se pagan.

"Por eso nosotros, en estos momentos solemnes, como un deber sagrado, honramos la memoria de Clara Barton y la del doctor Julio Carbonell, quienes como ángeles misericordiosos, auxiliaron a los reconcentrados en aquella etapa inolvidable de nuestra historia.

"Como a mi no me sería posible decir nada más elocuente, repetiré textualmente algunos de los párrafos del folleto "La Cruz Roja en Cuba" donde con toda su alma, así se expresó, el doctor Julio Carbonell (q. e. p. d.) nada menos que el 27 de noviembre de 1899.

"Venerable Miss Barton:

"Mi condición de Cubano que ama fervorosamente su patria, me coloca en el caso de gritar muy alto, la gratitud infinita y eterna de mi pueblo, hacia el pueblo Americano, único entre los incontables del Universo, que oyó nuestros clamores de desesperación, y que acudiendo en nuestro auxilio, nos puso en el camino de la vida nacional.

"En esa obra redentora, sin precedente en la Historia, de la que surgió nuestra resurrección casi milagrosa, puesto que ya estabamos agonizando, fue la obra grandiosa e imponente de factores varios entre los cuales figura como decisivo, la voluntad del pueblo Americano. ¡El Pueblo! Ese montón pero magnánimo, que con sus votos solemnes, y sus alientos titánicos puso la decisión a la firma del Gobierno; el pueblo, que llevó sus naves a las aguas antillanas, para sumergir en ella para siempre la protervia de cuatro siglos de opresión, y que como complemento de su grandeza puso en manos de la venerable Miss Barton, sus caritativas donaciones para remediar a traves de la Cruz Roja las calamidades que azotaban a Cuba, en cuya atmósfera ya no había oxigeno, y en cuyo cielo espléndido se eclipsaba la luz de la esperanza como en vispera de cataclismo apocaliptico.

"Sea, pues, mi bendición para ese pueblo que demostró sentir suyas las desgracias del mio, que en él confio sus indeclinables anhelos de independencia, y seame permitido que también bendiga como los hacemos todos los Cubanos, el nombre de Clara Barton, eficaz interprete y delegada de la Filantropía Americana."

El doctor Francisco Carbonell.—El doctor Francisco Carbonell, hermano del doctor Julio Carbonell que en unión de la señorita Clara Barton, enfermera norteamericana, luchó en bien de la humanidad dirigió la palabra a los concurrentes en la forma siguiente:

"Solamente por un deber de hermano me atrevo a usar de la palabra en este acto en nombre de la viuda e hijo del doctor Julio Carbonell, mi hermano, y como amigo de esa gloria humana que se llamó Clara Barton, que en vez de atender a su salud, se sacrificaba y saltaba como antorcha del bien en favor de los desvalidos sin dar tregua a su espíritu ni descanso a su cuerpo.

"Para mi es de extraordinaria satisfacción que honreis la memoria de mi hermano, así como a seres superiores, repito, como Clara Barton, la enfermera norteamericana que vino en ayuda de aquellos pobres cubanos reconcentrados.

"Es de corazones nobles recordar la historia de nuestros antespasados, que esa historia constituye para nosotros la gloria mayor, el oro brillante que anima a esta República.

"Me he sentido emocionado al escuchar la lectura de fragmentos del libro de la Cruz Roja escritos por mi hermano, que bendijo a Clara y yo en estos momentos bendigo a la noble señora Houston que ha contribuido a que se recuerde a la propia Clara y a Julio Carbonell.

"Muchas gracias y ustedes perdonen mi atrevimiento".

Buffet.—Al terminar su discurso el doctor Carbonell, el señor Secretario de Sanidad dió por terminado el acto, siendo inmediatamente servido un espléndido buffet procedente del Anón del Prado, organizado por nuestro compañero en la prensa señor César Rodríguez, Vice-Presidente de la Asociación de Reporters de la Habana.

Veinte minutos mas tarde la concurrencia se dirigió al patio central del edificio que ocupa la Secretaría de Sanidad y Beneficencia donde colocaron un hermoso ramo de flores junto a la estatua del ilustre sabio cubano doctor Carlos J. Finlay.

Durante la celebración del acto la Banda de Música de la Casa de Beneficencia y Maternidad dejó oir las alegrse notas de los Himnos Cubano y Americano así como otras piezas.

NOTA COMICA.

Momentos antes de haber comenzado la Convención dos marineros del buque de guerra norteamericano Texas, surto en puerto, algo alegres, quisieron festejarse ellos mismos bailando uno con otro, siendo necesario que intervinieran dos vigilantes de la Policía Nacional para que abandonaran el edificio de la Secretaría de Sanidad.

VISITAS AL TEXAS

Rompiéndose con el ceremonial marítimo internacional, con resto a las visitas en días festivos, ayer pasaron a bordo del acorazado Texas, con objeto de visitar a su Comandante, el Comandante del Crucero Cuba Capitán de Corbeta señor Ramos Diaz del Gallego, el Jefe del Distrito Naval Norte Capitán de Fragata Sr. Rodolfo Villegas, y el Alferez de Navio Sr. José del Salto, Ayudante del Jefe de Estado Mayor de la Marina Nacional.

Hoy visitarán al Comandante del Texas, en la visita de fondo el Teniente de Navio Sr. Ostolazabal, Asesor del Capitán del Puerto.

UNA CORTESIA

Poco despues de fondear en la tarde del ppdo. sábado en nuestro puerto el acorazado Texas y el crucero Cuba, el comandante del acorazado americano envió a bordo del crucero cubano uno de sus oficiales a fin de que diera las gracias al Comandante del Cuba señor Diaz del Gallego, por haber aceptado el plan de navegación que le propuso para cubrir la navegación entre Key West y la Habana.

VISITAS DEL PUBLICO

Durante las horas de 1 a 5 de la tarde de ayer, las lanchas del acorazado Texas estuvieron conduciendo a bordo al público que quiso visitar la nave.

SIGUE EL ARRIBO DE VETERANOS

Otro gran dia de afluencia de veteranos de la guerra hispano americana y sus familiares fué el de ayer, en que entraron 7 barcos conduciendo un snnúmero de veteranos.

El primer barco que arribó fué el Governor Cobb, que atracó a su muelle del Arsenal y trajo 446 pasajeros.

Despues llegó el vapor Shawnne de la Clide Line con 510 y que atracó a los muelles de la War Line Terminal y al medio dia al propio muelle atracó el Evangeline que trajo 301, y ambos de New York.

Por la tarde a las 5 llegó el Miami de Key West con pasajeros atracando también al Arsenal.

Por la tarde llegó igualmente el nuevo y hermoso vapor holandés New Amsterdam, fletado expresamente y que procede de Boston atracando al muelle de San Francisco donde permanecerá hasta su regreso al puerto de procedencia y sirviendo de hotel a los pasajeros que el han llegado y que suman muchos.

A última hora llegaron los vapores cubanos Baracoa y Jamaica que trajeron respectivamente.

Todos estos contingentes de viajeros fueron recibidos y atendidos en la misma forma en que lo han sido los anteriormente llegados.

UN SUPERVIVIENTE DEL MAINE

Entre los veteranos llegados ayer en el vapor Shawnne, figura el marinero del Maine Mr. Rau, a quien acudió a recibir el viejo artista habanero Arturo Feliu quien siendo bombero de la Habana contribuyó al salvamento de dicho marino en aquella memorable noche del 15 de Febrero de 1898.

SE HOSPEDAN A BORDO

Los pasajeros que han llegado en los vapores Evangeline y Swhanne, lo mismo que los que llegaron en el Nieu Amsterdam, se hospedan a bordo de dichos barcos.

Estos turistas estarán en la Habana cinco días.

HOY LLEGARAN 440 VETERANOS DE COLOR

En el vapor americano Governor Cobb, que arribará en la mañana de hoy procedente de Key West, llegarán 440 veteranos de la raza de color.

EL RECIBIMIENTO AL GENERAL SUMMERALL

Conforme habíamos anunciado, ayer tarde y en el vapor Miami, donde llegaron 212 veteranos y familiares, vino el General Summeral, Jefe de Estado Mayor del Ejército de los EE. UU.

Por el Estado Mayor del Ejército de Cuba se había dado una Orden general para que los Jefes y oficiales francos de servicios destacados en los distintos distritos militares de la Habana, se personaran de traje blanco y sable, en el muelle del Arsenal para recibir al General Summerall con los honores correspondientes a su gerarquía.

Cuando el Miami estuvo atracado al muelle del Arsenal, ya se encontraban allí el Jefe de Estado Mayor del Ejército de Cuba General Alberto Herrera con sus ayudantes, los brigadieres Sres. Lores y Semidey, los Coroneles Julio Sanguily y doctor Guerrero, Teniente Coronel Portilla, Teniente Coronel Quesada, Comandante Algarra, y Capitanes y Tenientes señores Castellanos, Molina Torres, Quijano, Leite Vidal, Martinez de la Cotera, Angulo, Castellanos, Castillo Duarte, Medel, Lecaurir Ruiz Lainés, Juan A. Pérez, Miguel Pastor, y muchísimos más.

EL DESEMBARCO

Pasaron a bordo del Miami con objeto de recibirlo previamente el General Herrera con el tercer Secretario de la Embajada de los EE UU en Cuba Mr Copley Amory y el Attaché Militar Mayor James S. Hwenck, así como los brigadieres Lores y Semidey.

Vestido de paisano y después de los saludos de ritual desembarcó el General Summerall, quien saludó militarmente a todos los jefes y oficiales del Ejército cubano que había formado en doble fila.

Después el General Summerall, hizo alto en el salón contiguo a a casilla de pasajeros y pidió saludar personalmente a cada jefe y oficial cubano para lo cual desfilaron todos cambiándose apretones de mano.

LA POLICIA

El Teniente Calvo ordenó que el pelotón de policía de tránsito que estaba en los muelles formara y frente a ellos cruzó el General Summeral saludandolos militarmente.

A LA CIUDAD

En compañía del Jefe del Estado Mayor, del Ejército de Cuba, y del Comandante O'Farrill que ha sido designado su ayudante embarcó en el automóvil del Brigadier Herrera, el General Summerall dirigiéndose a la ciudad también en compañía del Secretario de la Embajada Mr Amory y del Attaché Militar.

El General Summeral vino solo, pues su esposa permanece en los EE UU.

TRES BARCOS A ULTIMA HORA

Después de las cinco de la tarde arribaron los tres últimos barcos que se esperaban en el día de ayer con veteranos.

El primero en tomar puerto fué el Yacht Jamaica, al que seguía el vapor Baracoa ambos de la Empresa Naviera de Cuba que procedían ambos de Key West.

En el Jamaica llegaron 60 de ellos 40 que integran una banda de tambores y cornetas de Key West y en la que figuran 14 cubanos.

En el Baracoa llegaron 400 también con una banda de cornetas y tambores

El Niue Amsterdam hermoso buque de bandera holandesa, de la Holandesa Americana y que ha sido fletado al efecto, han llegado un total de 797 veteranos y familiares todos procedentes de diferentes ciudades del Estado de Massachussett y los cuales embarcaron en el puerto de Boston.

Con ellos viene una nutrida banda de música tambores y cornetas y son portadores también de banderas y estandartes de la Asociación de Veteranos.

Estos tres barcos atracaron: los cubanos al sur del muelle de San Francisco; y el holandés al costado norte de dicho espigón.

A dicho muelle acudió una banda de tambores y requinto que ya está en la Habana, saludando estrepitosamente a los que llegaban.

HAN LLEGADO AYER 2754

El número total de veteranos y familiares llegados en el día de ayer a la Habana asciende a 2754.

UN RASGO DEL GRAL. SUMMERALL

Cuando el General Summerall Jefe de Estado Mayor del Ejército norteamericano, se enteró que el señor Presidente de la República le había enviado a su esposa un elegante ramo de flores, y no habiendo acompañado a su esposo Mrs. Summerall el General, le quitó la tarjeta al ramo y poniéndole una suya le rogó al Teniente Jacinto Calvo, que fué el comisionado para hacer el presente, que le ofreciera a la señora del Presidente, a nombre de su esposo el ramo que se le había enviado.

En seguida el Teniente Calvo se dirigió a Palacio para cumplimentar el encargo.

UN YACHT AMERICANO

A las 9 de la noche tomó puerto el yacht de bandera americana Day Drean que procede de Key West y que trajo numerosos pasajeros, cuyo número es de 28 siendo todos residentes de Key West que vienen para las fiestas de la Habana.

En este barco vino una señora que es hermana de la Vda. de García Mon y que reside en los EE UU.

Hasta la mañana de hoy no será despachado.

MAGNIFICO CUMPLIMIENTO

No hemos de terminar nuestra labor informativa de hoy, sin tributar un merecido elogio a los funcionarios de Sanidad, Aduana e Inmigración del puerto de la Habana, por la actividad celo y competencia demostradas, pues ningún barco sufrió demora en su despacho y hubo siempre y en todos los momentos de parte de todos una nota de cordialidad.

También los comisionados oficiales designados por el Gobierno, y los miembros de la policía del puerto trabajaron afanosamente durante todo el día.

EL BARACOA CON GRAN VELOCIDAD

Hemos de consignar igualmente que el vapor cubano Baracoa, antes Julia, ha demostrado sus buenas condiciones pues, ha rendido todos sus viajes entre Key West y la Habana en cinco horas y 40 minutos lo que es un andar muy bueno.

MITIN EN EL SEVILLA

Ayer tarde, después de las cinco, el Consejo de Administración de los Veteranos de la Guerra Hispano Americana, se reunió en el Hotel Sevilla celebrando una asamblea en la que se trató de la realización del programa anunciado para la presente Convención, que fué aprobado en todas sus partes, y el cual ya ha publicado el DIARIO oportunamente.

Se dió cuenta también de algunos asuntos administrativos y de la celebración de la Convención 31.

Acordose ofrecer votos de gratitud al Gobierno cubano y a cuantos han contribuido al éxito de la presente Convención.

LOS SERVICIOS MEMORIALES EN EL TEATRO NACIONAL.

Ante numerosa concurrencia, integrada en su mayor parte por delegados a la 30 Convención de los Veteranos de la Guerra Hispano Americana tuvo efecto ayer después de las ocho de la noche el solemne acto de memorial consagrado al recuerdo de los que perecieron en los campos de Cuba luchando por la independencia de este País.

EL TEATRO.

El interior del Teatro Nacional aparecía completamente colmado de público. Ni una sola localidad de la platea, palcos, tertulia y paraiso estaba desocupada.

De alto a abajo, cubriendo las localidades que dan frente al escenario fueron colocadas dos banderas, una americana y otra cubana. En el centro de ambas un gran letrero en rojo que decía Wellcome.

Cubría el fondo del escenario un hermoso lienzo azul. El piso aparecía con una alfombra roja.

En el proscenio, en el sitio de la concha se colocó un hermoso ramo de flores y formando herradura había numerosas sillas ocupadas por las damas que integran el Comité Auxiliar. Todas estaban vestidas de blanco.

LAS AUTORIDADES

En diversos palcos se hallaban el Secretario de Estado, doctor Martínez Ortiz.

nez Ortiz, el secretario de Gobernación General Delgado, el Secretario de la Guerra General Rojas, el Secretario de Agricultura General Molinet, el Secretario de Comunicaciones, Ingeniero Sánchez Aballí, el Alcalde Municipal doctor Miguel Mariano Gómez, el Gobernador Comandante Antonio Ruiz, el Jefe de Estado Mayor del Ejército de los Estados Unidos General Summerall, el Almirante Willey.

EL ACTO.

El capellán del Texas, abrió el acto con una bella y elocuente invocación a los muertos de la Guerra Hispano Americana. Pidió a la concurrencia que recordasen en sus oraciones a los soldados de la Patria que cayeron en la ruda contienda, mientras luchaban por libertar a Cuba, hoy querida republica hermana cuyos hijos mezclaron su sangre a la de los norteamericanos caídos.

Seguidamente la señorita María L. Morales cantó con dulce y conmovedora voz el Himno Nacional Cubano que la concurrencia escuchó puesta de pie.

Fué acompañada la Srta. Morales por la Orquesta Sinfónica.

El Comandante Wilson habló después haciendo historia de la Guerra Hispano Americana. Dijo que el deseo de libertar a la América para constituir la gran familia americana, consolidar la democracia y asentar el derecho de un extremo a otro, fueron los factores que obligaron a los Estados Unidos a intervenir en la contienda que Cuba sostenía contra España.

Agregó que en ese gesto, les guió el altruismo mas sincero. Invocó la memoria de los que ofrendaron sus vidas, cubanos y americanos en holocausto a la causa noble y generosa de emancipar a Cuba, libertándola y constituyendola en una nación independiente, soberana, progresista.

Luego la Orquesta ejecutó el Himno Nacional de los Estados Unidos que también fué escuchado reverentemente por la concurrencia.

Algunos delegados mas usaron de la palabra recordando los días de la guerra y pidiendo a los presentes una oración para los desaparecidos en la contienda.

Se verificó una bella y conmovedora ofrenda floral y finalmente, después de la ejecución de los himnos de los Estados Unidos y Cuba, el Capellán Alan Dreeley, dió la bendición.

LOS VETERANOS EN LA IGLESIA DEL SANTO CRISTO

Ayer por la mañana, durante las misas que se celebraron en la Iglesia Parroquial del Santo Cristo del Buen Viaje, y a donde asiste regularmente la Colonia Americana de esta capital, se vieron sumamente concurridas éstas por un considerable número de Veteranos, que de este modo cumplieron con sus deberes religiosos.

No pocos de ellos confesaron y comulgaron, siguiendo así la costumbre de la nación hermana.

Terminadas las misas, tan ilustres huéspedes de la Habana pasaron a la sala parroquial donde ofrecieron sus respetos a los Padres Agustinos de Norte América, que regentean dicho templo.

Igualmente se vieron sumamente concurridas la Santa Metropolitana Iglesia Catedral de la Habana y la Iglesia de La Merced, la que es visitada por todos los turistas que visitan nuestra capital, por considerársele como una de las más valiosas joyas artísticas que poseemos.

Digno de imitación es este ejemplo dado por los Veteranos de nuestras guerras emancipadoras.

EL ACTO DE HOY EN EL NACIONAL

Para hoy a las nueve de la mañana se ha anunciado en el Teatro Nacional la apertura de la Convención de Veteranos.

Se advierte que el público debe estar allí a las nueve menos cuarto, de manera que a la llegada del Presidente de la República todos estén en su sitio.

El traje requerido es el chaqué.

La recepción en Palacio será a las tres y media y el traje exigido es el blanco.

PROGRAMA DE LA 30a. CONVENCION DE LOS VETERANOS DE LA GUERRA HISPANO AMERICANA

LUNES 8 DE OCTUBRE

9 a. m.—En el Teatro Nacional.—Apertura de la Convención de Veteranos, Comité Auxiliar de Damas y demás Ordenes; presidida por el señor Rafael Sánchez Aballí.

Discurso del señor Aballí.

Bienvenida del Hon. Sr. Presidente de la República.

Contestación del General Garrity.

Arco triunfal por donde se retirará el Hon. Presidente.

Presentación de la bandera al Alcalde de la Ciudad.

Contestcaión del señor Alcalde.

9.30 p. m.—Recepción en el Palacio Presidencial a los comandantes en Jefe y Presidente General de los Veteranos y Oficiales del Ejército y Marina americanos y del buque Texas.

8.30 p. m.—Conciertos en los parques de la Fraternidad, Malecón, Maceo y Maine.

9.30 p. m.—Gran baile en el Teatro Nacional.

MARTES 9 DE OCTUBRE

9.15 a. m.—Sesión en el Teatro Nacional. (Asuntos propios de la Convención).

9.15 a. m.—Sesión en el Centro de Dependientes. (Las señoras).

9.15 a. m.—Sesión de las Enfermeras en la Secretaría de Sanidad.

3 p. m.—Función en el Jai Alai de la calle de Concordia.

8.30 p. m.—Meeting de la Orden de la Serpiente en la Academia de Artes y Letras, en el Colegio de Belén, por Acosta.

9 p. m.—Comida del Secretario de la Guerra a los Oficiales del Ejército y Marina, en el Vedado Tennis Club.

12 p. m.—Inauguración del Paseo del Prado por la Secretaría de Obras Públicas.

MIERCOLES 10 DE OCTUBRE

9 a. m.—Parada: Fuerzas de Policía Montada. Fuerzas de Cuba. Fuerzas americanas. Veteranos americanos. Legión americana.

10 a. m.—Inauguración del Maine por el doctor Carlos Miguel de Céspedes. Después de esta ceremonia los veteranos serán trasladados al Hipódromo y al H. Club Americano para almorzar.

12.30 p. m.—Concierto en el Jockey Club.

2.30 p. m.—Field Day en el Hipódromo por el Ejército cubano.

8.30 p. m.—Banda de Cornetas y Tambores en el Parque de la Fraternidad, con premios de copas de plata.

8.30 p. m.—Conciertos en el Parque Central, Maceo y Maine. Este día serán colocadas coronas en el monumento del Segundo de Illinois.

JUEVES 11 DE OCTUBRE

9 a. m.—Sesión de la Convención en el Teatro Nacional.

9.15 a. m.—Sesión de la Convención de Señoras, en la Asociación de Dependientes.

8.30.—Concierto en los mismos parques.

VIERNES 12 DE OCTUBRE

Si no han terminado las sesiones de la Convención se continuarán durante la mañana de este día, a la hora que se indique.

Este día podrá dedicarse también a visitar la Habana y sus barrios extremos.

Excursión a Santiago de Cuba, saliendo el tren a las 7.27 p. m., regresando el día 14, llegando el 16 a la Habana.

8 p. m.—Conciertos en los parques públicos.

UN TENIENTE DE LA POLICIA DE BILTMORE VISITO LA JUDICIAL AYER

En unión de su esposa recorrió las oficinas del cuerpo que es mandado por Fors, del que dijo gozaba de gran fama en EE. UU.

Ayer visitaron las oficinas de la Policía Judicial Mr. John A. Way y su esposa Miss. Mary Way, ambos de Baltimore, E. U. y el primero teniente de aquella Policía y veterano de la guerra hispano-americana.

El teniente de la Policía de Baltimore expresó su contento por haber visitado la Judicial, organismo que dijo gozaba en Estados Unidos de gran fama así como su jefe señor Fors, al que se consideraba un "gran jefe" de Policía, que había dotado a Cuba de un cuerpo perfecto de investigaciones policíacas a la altura de los mejores del mundo. Visitó detenidamente acompañado por los jefes y agentes, todo el edificio, examinando detenidamente el archivo, en el que el jefe del gabinete de identificación Sr. José R. Mederos, le exhibió todos los retratos y fichas dactiloscópicas que poseen de ciudadanos americanos, dedicados al robo, al hurto, estafa etc.

ATTENTION VETERANS

George S. Geis, National President of 8th. Army Corps Veterans of the Philippines and China Relief Expedition is stopping at Sevilla Biltmore which is also headquarters.

There were 60 regiments in the 8th. Army Corps, and these regiments hold an annual reunion this week and celebrate. Cuba's holiday Oct. 10th. with a dinner at the Sevilla Biltmore Hotel at 8.30 p. m. Many prominent speakers will be present and all soldiers who served in the Philippines or China are invited. Among the distinguished 8th. Army Corps Veterans now in Havana. Are Gesil Summerall; Asst. Secty. of war Robbins, George S. Geis, of Astor Battery, President 8th. Army Corps Winfield Scott Comissioner of Pensions and C. V. McLean, National Secty 8th Army Corps of Indiana, Penna.

Many of the 8th. Army Corps belong to the American Legion and Veterans of Foreing Wars and a large percent were officers in the world war Ray H. Schofield is National Recordes, and registering Conwades at Sevilla Biltmore Hotel.

Es una mujer que comprende la verdad de las palabras de su dentista cuando éste le indica que la única función de un *dentífrico* es

LIMPIAR

LA Crema Dental Colgate sólo quiere limpiar, ajustándose a la opinión de los dentistas que afirman que un dentífrico **no debe** intentar más. Deje que su dentista le cure la boca; deje que la Crema Dental Colgate se la tenga limpia.

La Mujer Moderna

es extraordinariamente cuidadosa de su belleza. No es muy dada a los remedios. Prefiere depender de un régimen de alimentación científica para garantía de una constitución saludable y atractiva; del jabón y el agua en aras de una piel de fresca belleza; de un dentífrico que le sirva para mantener los dientes LIMPIOS, y no que trate de curarla de enfermedades que no tiene.

La Crema Dental Colgate

se transforma al cepillarse en abundante y burbujeante espuma. En la espuma hay carbonato de calcio, cuerpo finamente pulverizado que sirve para separar las adherencias alimenticias y para pulir el esmalte. La espuma, después, en inundación purificadora invade toda la boca, dejando los dientes, la lengua, las encías, en un estado de purísima limpieza, libre del riesgo de las cáries.

Colgate & Co. Est. 1806 NEW YORK Concha 8, Habana

NADA HAY MEJOR PARA LIMPIAR LOS DIENTES BIEN

Suprime las causas de las caries dentales.

UN MATRIMONIO ARROLLADO POR UN AUTO ANOCHE

El marido recibió lesiones de carácter grave, habiéndose dado a la fuga el chauffeur

En la esquina de 23 y 4 fueron arrollados anoche por un automóvil, cuyo chauffeur se dió a la fuga, los esposos Enrique Fernández Pando y Cándida Alvarez de Pando, naturales de España, mayores de edad y vecinos de 25 número 409

MANTELERIA

Acabada de Recibir

A Precios Bajísimos

Juegos de Mantel de Alemanisco, tamaños 150 x 150, con seis servilletas, a $2.75 juego.
150 x 200, con 9 servilletas, a $3.75 juego.
150 x 240, con 12 servilletas, a $4.75 juego.

Juegos de mantel de alemanisco, con franja de color, tamaño 150 150, con 6 servilletas, a $4.00 juego.
Tamaño 150 x 200, con 9 servilletas, a $5.75 juego.
150 x 240, con 12 servilletas, a $7.25 juego.

Juegos de mantel de alemanisco, en color, tamaños 160 x 160, con servilletas, a $6.50 juego.
Tamaños 160 x 200, con 9 servilletas, a $9.00 juego.
Tamaños 160 x 240, con 12 servilletas, a $11.50 juego.

La Epoca — NEPTUNO Y S. NICOLAS — TELEF. A-4244.

HABANERAS

EN EL NACIONAL

LOS VETERANOS DE LA GUERRA HISPANOAMERICANA

Un acto grandioso.
Trascendental.

Fué ayer en el primero de nuestros coliseos la apertura de la décima tercia Convención de los Veteranos de la Guerra Hispanoamericana.

Era imponente el aspecto que ofrecía el teatro Nacional durante la ceremonia inolvidable.

Un lleno completo.
Desbordante...

La señorita Luisa María Morales después de cantar el Himno Nacional Cubano, recibió un ramo de flores.

Hermoso y artístico ramo.
De la **Casa Magriñá.**

Numerosos y de carácter distintos son los actos señalados para el día de hoy.

Entre ellos, de los más importantes, la recepción en el Palacio Presidencial.

Del jardín **El Fénix,** para que de nuevo se luzcan sus notables floristas, será todo el adorno de la mansión palatina.

De seguro producirá la admiración de todos el conjunto de banderas, tejidas con flores que se situarán en la gran escalera principal.

Pabellones nacionales son todos de las Repúblicas de América.

Será en honor de los Comandantes en Jefe y Presidente General de los Veteranos y Oficiales del Ejército y Marina de los Estados Unidos, así como también del **Texas.**

Retreta a las ocho y media en el Parque de la Fraternidad.
En el Malecón.
En el Parque Maceo.
Y en la Plaza del Maine.

A las nueve y media de la noche dará comienzo el gran baile que se celebra en el teatro Nacional.

Del decorado del Coliseo, tanto en la sala, está hecho cargo la **Casa Magriñá.**

Un adorno alegórico.
Que llamará la atención.

Con motivo de la visita de los veteranos, a los que acompañan sus esposas, en su mayor parte, ofrecía un aspecto desusado de animación la Habana.

Seguiremos así.
Durante varios días.

LORTAT

En vísperas de un concierto.
Una expectación...

Robert Lortat el joven y notable pianista francés ofrece mañana su primer concierto ante el público de la Habana.

Será por la tarde.

En Payret.

Ante un magnífico **Steinway** desarrollará el gran concertista un programa excelente.

Poco falta por vender.

Ya palcos, ya luneta.

(Continúa en la página 7)

GRANDES ALMACENES — HIC NOVVM — Fin de Siglo

ESTA ES SU OPORTUNIDAD

PARA ADQUIRIR MANTELERIA FINA A PRECIOS VENTAJOSISIMOS

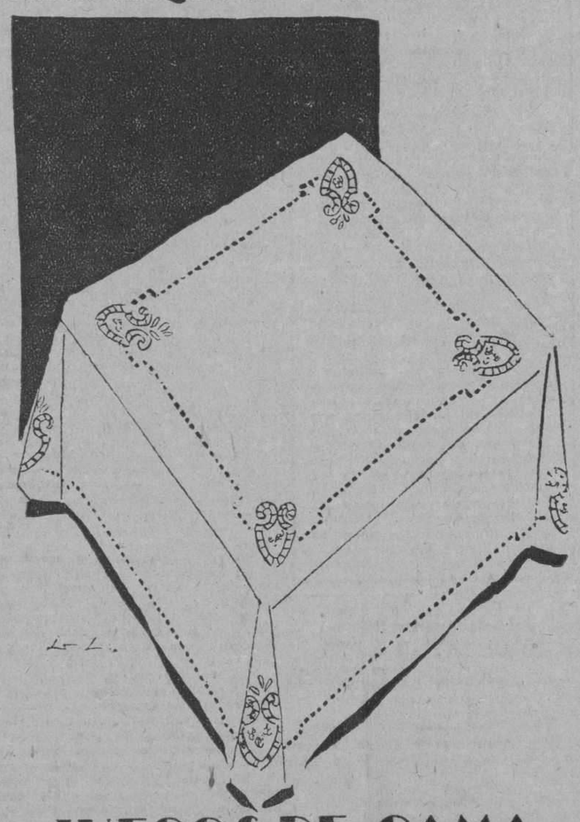

Como hemos venido divulgando estos días, el tránsito de una estación a otra ha impuesto las naturales rebajas en algunos Departamentos de FIN DE SIGLO. Pero para mantener en todo el establecimiento un nivel uniforme de modicidad, los precios han sido generalmente rebajados hasta incluir también los departamentos de artículos no sujetos a las variaciones de la moda. Por ejemplo, el Departamento de

ARTICULOS DOMESTICOS

EN EL DISEÑO

Juego de mantel de granité de unión con bordados al pasado y calados, estilo Richelieu. De 160 x 160 centímetros con 6 servilletas de 60 x 60. Rebajado de $14.00

a $6.95.

OTROS ESTILOS DE JUEGOS DE MANTEL

Juegos de mantel de alemanisco adamascado blanco, muy doble, son dobladillo de ojo por ambas rabezas.

De 64 x 64 pulgadas, con 6 servilletas, a $1.95.
De 64 x 90 pulgadas, con 6 servilletas, a $2.30.
De 64 x 108 pulgadas, con 12 servilletas, a $3.25.
Las servilletas son de 18 x 18 pulgadas.

Juegos de mantel de granité de unión, blancos, muy dobles, guarnecidos con bonitos bordados al pasado y dobladillo de ojo todo alrededor.

De 160 x 160 cms., con 6 servilletas de 60 x 60, a $5.25.
De 160 x 200 cms., con 6 servilletas de 60 x 60, a $7.25.
De 160 x 250 cms., con 12 servilletas de 60 x 60, a $10.90.

Juegos de mantel de alemanisco adamascado de color entero, con seis servilletas. En lila, fresa, amarillo y azul.

De 60 x 60 pulgadas, con 6 servilletas de 18 x 18, a $2.75.

JUEGOS DE CAMA

De warandol de muy buena calidad, con finos trabajos de fil-tiré y bordados al pasado. 12 dibujos diferentes, rebajados de $13.50,

A $6.95

Juegos de cama del más fino warandol de lino puro, primorosamente confeccionados y bordados al pasado, punto de aguja y calados hechos a mano, que valían a $35.00, ahora a

$17.75

SABANAS

De magnífica calidad de warandol de algodón muy doble, con dobladillo de ojo por ambas cabezas, marca "Siglo".

De 54 x 90 pulgadas, a $0.65; de 54 x 90, a $0.90; de 63 x 90, a $1.15; de 72 x 90, a $1.35; y de 81 x 99, a $1.65.

Sábanas de finísimo warandol de lino puro, con dobladillo de ojo hecho a mano en el embozo.

De 160 x 230 centímetros, a $2.75; de 180 x 250, a $3.25; y de 200 x 250, a $3.75.

SOBRECAMAS

Preciosas sobrecamas de damasco de seda, en delicados tonos pálidos u obscuros, al precio extraordinariamente reducido de

$8.95

"TRIANON"

DE UN AJUSTE PERFECTO

Es un modelito sugestivo. Hecho de glacé color Pan Tostado, con aplicaciones más oscuras.

$6.00.

HERMANOS ALVAREZ

NEPTUNO Y SAN NICOLAS

TELEFONO A-7004

ALMACEN DE MUSICA
INSTRUMENTOS Y ACCESORIOS
S. Iglesias
CUERDAS Y REPARACIONES
SAN RAFAEL 46
Telf. M-1388 HABANA-CUBA

NUEVA CASA Y NUEVOS PRECIOS

Por ampliación venderemos a precios de propaganda Crepés y Foulares estampados en caprichosos dibujos a 99 centavos vara.
Crepés de sedas en estampados de nueva creación, a $1.99.
Poplines de seda a 80 centavos.
Flat Crepé y Crepé Mongol, a $1.99 y $2.48.
No olvide que en nuestra casa encontrará todo lo que necesite con los precios que nos han hecho populares: Siempre barato.

BOHEMIA

NEPTUNO NUMEROS 63 Y 65

LOS HOMENAJES TRIBUTADOS AL SR. M. SUAREZ

El condueño del central "Por Fuerza", recibido en Camajuaní, Calimete, Amarillas y Manguito

CALIMETE, octubre 7. DIARIO DE LA MARINA, Habana.—Un magnífico recibimiento tributó este pueblo al acaudalado hacendado señor Marcelino Suárez, condueño del Central "Por Fuerza" radicado en esta Esperaron al señor Suárez en la Estación a la llegada del tren más de dos mil personas, estando representadas todas las clases sociales. Concurrieron numerosos jinetes, portando estandartes y banderas; dos bandas de música amenizaron el recibimiento. Todos prodigaron vítores y aclamaciones al señor Suárez. Se dispararon numerosos voladores durante el trayecto que recorrió el público organizado en gran manifestación. Numerosos automóviles, engalanados, conducían numerosas damas y señoritas del Ingenio, y de los barrios del término, que se sumaron a la manifestación.

En el hotel "Vazquez" fué obsequiado el señor Suárez con un ponche de Honor, haciendo uso de la palabra ofreciendo el homenaje el señor Angel Pérez Larrarte, en nombre del término; contestó en nombre del festejado, el señor Luis García Calbrait, siendo ambos oradores Manguito, donde se ofrecerá al semuy aplaudidos.

La manifestación continúa hasta ñor Suárez un banquete. Por la noche también ofrecerá un banquete la Comisión organizadora del recibimiento a los pobres. Estos actos en honor del señor Suárez, le son ofrecidos como desagravio a las falsas acusaciones de que ha sido objeto las que se confía en que no prosperarán, quedando a salvo su honorabilidad y buen nombre, así como la rectitud del gobierno. **Leal,** Especial.

LOS PUEBLOS DE AMARILLAS, MANGUITO Y CUMANAYAGUA SE SUMARON AL HOMENAJE DEL SEÑOR SUAREZ.

CALIMETE, octubre 7. DIARIO DE LA MARINA, Habana.—El pueblo entero de Calimete así como los de Amarillas, Manguito y Cumanayagua, puede decirse que asistieron a las fiestas en homenaje del señor Marcelino Suárez condueño del Central "Porfuerza" el festejado, recibió el afecto y la consideración de los colonos y veteranos de la independencia, presididos por Enrique Barreto, quién manifestó en nombre de sus compañeros que como amantes de la justicia pregonaban la honorabilidad del señor Suárez y la adhesión de éste al gobierno del General Machado, para cuyo triunfo libró y librará rudas batallas.

Salimos para Manguito, donde celebrará un gran banquete organizado por distintas clases sociales en homenaje a Suárez y dará un banquete a los pobres que se encuentran al amparo en los propietarios del "Porfuerza". **Leal,** Especial.

UNA MUJER FUE HERIDA ANOCHE DE 2 NAVAJAZOS

Su esposo al salir de la cárcel, se vengó de la denuncia que ella le había formulado

En la casa de socorros de Barrio Azul, fué asistida anoche por el médico de guardia, doctor G. Cantero, la mestiza Dolores Castillo, natural de la Habana, de 37 años de edad, vecina de Gertrudis núm. 28, en la Víbora, de dos heridas incisas como de 15 centímetros de extensión, cada una, situadas en las regiones escapulo costal y dorso lumbar del lado derecho, siendo su estado grave.

El teniente César Lavista perteneciente a la 13a. Estación, que se constituyó en dicho centro benéfico, levantó acta del hecho, tomándole declaración a la lesionada.

Manifestó ésta, que su marido Julio Mendoza, de 30 años, vecino de Vista Alegre núm. 5, del que está separada hace tiempo, constantemente la venía maltratando de obras, por lo que hará cosa de 12 días lo acusó, siendo condenado por el señor Juez Correccional de la Sección Cuarta, a la pena de diez días, que cumplió en el día de ayer.

Agregó que mientras Mendoza estaba preso desde la Cárcel le enviaba mensajes, diciéndole que tan pronto como fuera puesto en libertad, la buscaría para darle muerte; y que ayer noche, se apostó en la esquina de Jesús del Monte y Lagueruela, por donde ella tenía necesariamente que pasar, esperándola a fin de consumar sus amenazas.

Como ignoraba ella de que Mendoza estuviese apostado en ese lugar, no sospechó un momento de lo que le iba a suceder, por lo que cruzó confiada por la mencionada esquina, saliéndole al encuentro navaja en mano, Mendoza, quien la agredió, causándole las heridas que presenta, dándose acto seguido a la fuga.

El vigilante 825, que acudió a los gritos de auxilio dados por la infeliz mujer, solo pudo ocupar la navaja ensangrentada, que dejó abandonada en el lugar del hecho, el agresor.

Con el acta se le dió cuenta al señor Juez de Guardia.

¿Está Usted Demasiado Enferma Para Trabajar?

Una muchacha que se gana la vida en una tienda, oficina, fábrica o casa particular, comprende la necesidad de asistir con toda regularidad a su trabajo. Por tal motivo trabaja día tras día; y aun cuando se sienta cansada y decaída, sigue adelante sin tomar el tiempo que el descanso requiere.

Millares de muchachas han encontrado en el Compuesto Vegetal de Lydia E. Pinkham un magnífico auxiliar para volver a su estado físico normal y encontrar más fácil y llevadero su trabajo.

El Compuesto Vegetal abre el apetito, produce sueño natural y previene la nerviosidad y otros síntomas de decaimiento físico. Compre hoy mismo una botella y comience a tomar

Exija este empaque.

Compuesto Vegetal de Lydia E. Pinkham

que es la mejor medicina para el decaimiento.

De venta en todas las farmacias.

LYDIA E. PINKHAM MEDICINE COMPANY, LYNN, MASS., E. U. DE A.

Agua de Colonia :: del Dr. JOHNSON ::

PREPARADA con las ESENCIAS más finas

EXQUISITA PARA EL BAÑO Y EL PAÑUELO

De venta: DROGUERIA JOHNSON, PI MARGALL, Obispo 36, esquina a Aguiar

PARA SUS

NUNCIO

INFORMESE CON
HIGINIO GARCIA Y GARCIA
TELEF. A-8176

ANUNCIESE EN EL "DIARIO DE LA MARINA"

AVISO

The First National BANK of BOSTON

Tiene el gusto de ofrecer a sus amigos, clientes y público en general, la Sucursal de este Banco, que con fecha 8 de Octubre, ha quedado inaugurada en la ciudad de Santiago de Cuba.

Oficina Principal en la Habana
AGUIAR ESQ. A LAMPARILLA

GRAVE ACCIDENTE A UN AUTO EN LA QUINTA AVENIDA

La máquina chocó contra un poste resultando dos hombres heridos graves

MARIANAO, Oct. 7. DIARIO DE LA MARINA. Habana.—En el Centro de Socorros de este término, y en las primeras de la mañana de hoy, fueron asistidos por el doctor Arsola, Rufino Campillo Campillo, natural de España, de 25 años de edad, chauffeur y vecino de Paula 89, en la Habana, que presentaba la fractura de la clavícula izquierda, y contusiones diseminadas por el cuerpo, siendo su estado grave; y a Plácido Díaz López, también natural de España, de 32 años de edad, domiciliado en la Calle Habana 189, de estado menos grave.

Ambos manifestaron que cuando se dirigían en las primeras horas de la mañana por la Quinta Avenida, hacia la playa de Marianao, cerca de la Torre del Reloj, encontraron dos máquinas que venían en dirección contraria con las luces apagadas, y que al dar un corte para evitar el choque se fueron contra un poste, estimando el hecho casual.

UN ROBO

El doctor Enrique Anglés, denunció en la Jefatura de Policía, que esta tarde encontrándose prestando servicio en la Casa de Socorro, dejó su domicilio abandonado, y que mientras tanto los ladrones rompieron la puerta penetrando en el mismo, llevándose una maleta que contenía instrumental de cirujía, que valoraba en doscientos pesos.

Martínez, Corresponsal.

ESCANDALO

El vigilante 76 condujo a la Estación a Alfredo Torres, vecino de Italia 48 y a Francisca Peña Echevarría de Escobar entde Dragones y Salud por haberlos sorprendido en el café sito en Zenea y Consulado, formando un gran escándalo.

EN HOLGUIN, UN CAMION APLASTO A UN NIÑO, AYER

El vehículo es propiedad de la empresa Warren Bros. y el suceso se cree casual

BAYAMO, octubre 7. DIARIO. Habana.—Al transitar un camión de la Warren Brothers, de siete toneladas, por la entrada de Holguín, fué alcanzado el menor Lorenzo Ramón Matamoros, muriendo instantáneamente. Se estima el hecho casual.

—El pueblo bayamés celebra con gran entusiasmo las declaraciones del Honorable Sr. Presidente en Santiago de Cuba, reconociendo los merecimeintos históricos de los veteranos y la necesidad de ser atendidos.

ORTOFONICAS Y DISCOS

Nuestra exposición es completa; tenemos todos los discos más populares del Sexteto Habanero.

En música popular tenemos lo más moderno para piano.

Vda. de Carreras y Cía.

Prado 115. Telf. A-3462. Frente al Capitolio. Habana.

La CASA de la MUSICA POPULAR

CUBA EN ROTOGRABADO

Como hemos anunciado, el próximo día DIEZ DE OCTUBRE, aparecerá el NUMERO PROSPECTO de nuestra nueva revista rotográfica de los jueves, CUBA EN ROTOGRABADO.

Queremos llamar de un modo especial la atención de nuestros lectores sobre lo siguiente:

Que nuestro NUMERO PROSPECTO, como su nombre lo indica, llevará el formato, número de páginas y distribución general de texto y anuncio que caracterizará a las ediciones regulares de CUBA EN ROTOGRABADO, cuya publicación comenzará el jueves primero de Noviembre próximo.

Que si, como lo esperamos, el favor del público corresponde a nuestro esfuerzo, nos proponemos aumentar, en breve plazo, el número de páginas y mejorar la calidad del papel y la presentación artística de CUBA EN ROTOGRABADO.

Que, periódicamente, proporcionaremos a nuestros suscriptores, a un precio ínfimo, lujosas cubiertas para encuadernar a CUBA EN ROTOGRABADO, por lo que deben conservarse cuidadosamente todos sus números, para que no queden truncas las colecciones.

BUSQUE USTED EL NUMERO PROSPECTO DE "CUBA EN ROTOGRABADO" EL PROXIMO DIEZ DE OCTUBRE" Y SUSCRIBASE A EL SI NO LO ESTA YA.

EL DIRIGIBLE "LOS ANGELES" NAVEGANDO

NUEVA ORLEANS. Oct. 7. (UP). — El dirigible naval 'Los Angeles', pasó por encima de esta ciudad a las 7:34 de la tarde de hoy, en viaje a San Antonio, para tomar parte en la Convención que celebrará en aquella ciudad la Legión Norte Americana.

La nave aerea evolucionó sobre la ciudad antes de poner proa al sudoeste, hacia Texas. Pasó por Atlanta a las 9:15 de la mañana de hoy y continuó lentamente su ruta a San Antonio.

SE CAYO DE LA CAMA

En el Centro de Socoros fué asistido de lesiones menos graves el menor Adalberto Amézaga Nodarse de 9 años de edad, vecino de Picota 32 las que se causó en su propio domicilio al caerse de la cama donde dormía.

M.E.C.D. 2016

PARA ELLOS Y PARA ELLAS

Consultorio por la Doctora Herminia Planas

Secretos de una Parisiense Conócete a ti misma

Estimada amiga:

Ahora que los cinturones y las hebillas, van teniendo gran preponderancia, aquellas señoras, de natural anchas de caderas, deberán estar prevenidas contra ellos. Al menos, si adoptan la moda, procurar que el cinturón sea estrecho y la hebilla alargada, en vez de una alta, que atraería más pronto las miradas del observador. Y todavía más favorecedor sería hacer el cinturón de la misma tela del vestido, cerrándolo al frente con una hebilla de fantasía, que desde luego no ocupe mucho lugar. (Largas y estrechas, son mejores que altas y cuadradas para los cuerpos voluminosos.)

Suya, **LETICIA**

MI NOVIA

Yo tengo, como muchos, una no-
(via,
una novia de pálida belleza,
que unge con caricas mi cabeza
cuando en amarga soledad se agobia.

¿Su nombre? Es una cifra clara y
(obvia,
que no habla de Poder ni de Gran-
(deza.
Viene al morir el sol, y es la Tristeza
—una virgen romántica—mi novia.

¿Qué no la vistéis nunca en torno
(mío
que placenteramente charlo y río?
¡Ah, no esperéis que su reflejo irra-
(die!

Ella no turba mi risueña calma:
¡se acurruca en el fondo de mi alma,
y llora allí, sin que la sienta nadie!..

Sánchez GALARRAGA.

R. R. de P.

Su amable cartica, que surge de nuevo a mi vista, me hace recordar cunas lindas y finas **guarniciones de encaje**, propias para confeccionar el vestido que usted tan bien describe. Fué en "Le Printemps", Obispo y Compostela, donde contemplé esas guarniciones de encaje en una de las vidrieras que dan para la calle del Obispo. Sí, señorita, un traje de esa clase estará bien en cualquier tiempo y siempre debe figurar en el guardarropa elegante. El adorno como dice es original y de gusto, para fiestas de noche, desde luego, nunca para la calle. Si va usted al establecimiento que le indico y habla con el mismo dueño, la ayudará a combinarlo con gusto. Es persona entendida y muy amable.

Sres. Antón Prasse y Co.

Acuso recibo de su amable obsequio de un frasco de "Ginebra Aromática", destinado a hermosear y conservar el cutis. Con mucho gusto lo probaré y caso de comprobar su excelencia, que no dudo, la recomendaré a mis numerosos lectores. (Agradecida).

Copo de nieve.

Muchas gracias por sus frases laudatorias. Ese defecto desaparece con masaje y calistenia, bien hecha. Un ejercicio muy beneficioso es el levantar los brazos,, rectos sobre la cabeza y doblar el cuerpo tocando con la punta de los dedos el extremo de los piés, sin flexionar las rodillas. En ayunas, por las mañanas, empezando por cinco veces y aumentando gradualmente.

GRANDES PENSAMIENTOS

Siempre que te adviertan algún defecto, hazte cargo que nunca te dicen sino la mitad de lo que es.

Nicole.

Todo hombre instruido, virtuoso y útil es noble de hecho.

Hay muchas cosas que todavía no tienen nombre.

Séneca

Con orden y tiempo se encuentra el secreto de hacerlo todo y hacerlo bien.

Pitágoras.

La vejez es un tirano que prohibe, bajo pena de la vida, todos los placeres de la juventud.

La Rochefoucauld.

La ciencia más útil y más honrada para una mujer es la economía doméstica.

Lucy. —Camagüeyana. —Natalinda.

Les aconsejo dirigirse a Madame Lucie, "Maison Lucie", en Industria III (ciento once), teléfono A-9327 (noventa y tres veinte y siete), que muy a pesar mío, salió equivocado el número de teléfono la última vez.. ¡paciencia! Madame Lucie tiene unos productos buenos para cada caso de los que ustedes consultan. Ella les explicará mejor, si le dicen bien claro lo que desean.

M. L.

Señora de 45 años, de reconocida honorabilidad, viuda, se ofrece para repasar la ropa de algún hotel, colegio, etc., o para cuidar otra señora, niñas, de pasante en alguna escuela, ama de llaves, etc. eac. Puedo dar nombre y dirección de la señora.

"No hay rosas..."

—Usted dispense, caballero. Mientras bailábamos creo que se ha pinchado con mi cinturón. Si viera cuánto lo siento..

—¡Ah, señorita; no hay rosa sin espinas!...

Camagüeyana.

Pastillas de chocolate. — Libra y media de azúcar, tres pastillas de chocolate, un litro de leche, tres yemas de huevo, vainilla. Se hace el almíbar, después el chocolate con la mitad de la leche; se agregan las yemas batidas en la otra mitad de la leche; se une todo al fuego y se bate hasta darle suficiente punto. Se sigue batiendo hasta que se enfríe, se extiende sobre un mármol engrasado con mantequilla y se cortan las pastillas". Le recomiendo como excelente el Chocolate belga NEUHAUS, cuyo Representante en la Habana, tiene oficina en Obispo 127, (ciento veintisiete). Ese chocolate belga da un sabor exquisito a los dulces.

Migdalia.

La colección de gemelos más elegante que he visto, la tiene la óptica "Argos", Neptuno 23. Es un bonito obsequio y ha de quedar encantada.

América.

Es difícil lograr la completa destrucción de las cucarachas, pues se necesita atacarlas constantemente por varios días para que puedan ahuyentarse. Con un pulverizador rocíe los sitios infestados, de esencia de tomillo. Otras varias fórmulas: Se inyecta, en las hendiduras visitadas por los insectos, una sustancia que se llama verde de Schweinfurt. Se hace con una parte de minio, tres de harina y melaza en suficiente cantidad para formar la pasta. Esto se les deja por las noches. O bien se prepara el insecticida con treinta partes de bórax, ocho de azúcar, y cacao en polvo de tres a cuatro partes. Hay dos soluciones que pueden aplicarse, una u otra, en las hendiduras por donde salen los animales. Una se forma con cincuenta gramos de petróleo en bruto y un litro de agua. La otra solución, que también se recomienda mucho, consta de un kilogramo de alumbre en cuatro litros de agua, lo que se deja hervir y caliente se usa. Es necesario, cuando se haya efectuado la aplicación de alguno de los métodos citados, tapar las hendiduras y no dejar por las noches residuos de comidas o basuras porque ese olor las atrae. Existe un medio fácil de destruir las cucarachas y es quemar una buena cantidad de camarón, cuidando de cerrar perfectamente las puertas. El único inconveniente de esto es el olor desagradable que por algunos días persiste en la pieza.

Nota.—Actualmente contamos en esta ciudad con un magnífico desinfectante, insectida, **"Bichicida"**, eficaz contra todas esas plagas caseras. Pídalo en su tienda.

"Cubano industrioso".

Es difícil que logre la desodorización completa. No hay medio de quitar la humedad puesto que mana el agua, pero le transcribo algunos procedimientos que pueden serle útiles. Vierta en la cloaca lechada de cal recientemente preparada Para menguar el mal olor, conviene la solución concentrada de permanganato de cal o de potasa. 2a El queso se conserva sin endurecerse cuando se guarda en cajas de lata perfectamente cerradas o envuelto muy bien en papel estañado. 3a Manera de conservar la mantequilla. Se pone la mantequilla recientemente preparada y bien escurrida sobre un lienzo seco y limpio en vasos de loza, de modo que esté bien comprimida y no quede aire interpuesto. Se colocan estos recipientes en una caldera de modo que no lleguen a estar cubiertos por el agua. Se calienta hasta la ebullición, se retira la caldera del fuego, se deja enfriar y se guarda en vasos. Así se conserva la mantequilla perfectamente fresca durante seis meses. Otro método: Se lava la mantequilla con agua abundante y luego se moldea en cajitas de madera que se almacenan en lugar fresco. Por separado se disuelve una cucharada de azúcar en un cuarto de litro de agua y se calienta la solución; se toma un pincel grueso y suave y se pintan rápidamente con la mayor solución, las pastillas de mantequilla. El agua azucarada caliente funde la superfice de la grasa y el azúcar con ésta forma una especie de barniz que constituye un verdadero vidriado. Presenta un aspecto como si tuviera una superficie de hielo, que la conserva por espacio de mucho tiempo sin enranciarse. En cuanto a lograr el socio que necesita para ensanchar su industria, conviene que se anuncie en la sección de Anuncios Clasificados del DIARIO DE LA MARINA de los domingos, pues como es el periódico que más se lee fácil será que hayo persona que se interese en el negocio.

Candita.

El "Agua de la Cotorra" o su empresa, facilita **unas neveras**, pulcras y cómodas para sus botellones de agua. Tiene depósito para hielo de modo que el agua que va saliendo del botellón, siempre está helada. Para más informes llame a las oficinas, San Felipe número 4, o al teléfono I-2736 (veintisiete treinta y seis). Con mucho gusto le darán toda clase de informes, especialmente si dice que es una lectora de este Consultorio del DIARIO DE LA MARINA.

RECETAS CULINARIAS

Calamares en su tinta. —Se lavan y se limpian, se abre y se les saca la bolsa de tinta y una especie de pluma que tienen detrás de la bolsa. Se pican en pedazos los calamares y se tienen por mucho rato en este adobo: bastante aceite, cebolla picada, sal, pimienta y vino tinto. Cuando se vayan a cocinar se sofríen en otro poco de aceite, cebolla picada y ajo al gusto; ya dorada la cebolla se echan los calamares con su adobo, se revuelven a fuego regular hasta que la salsa esté casi se agrega agua y se tienen al fuego hasta que se ablanden, entonces se añaden las bolsas de tinta y se dejan un poco más al fuego.

Ensalada de chayotes. — Se salcochan los chayotes, se les quita la cáscara y el corazón, se cortan en lascas a la larga, y se les pone una salsa corriente de aceite, vinagre, sal y mostaza. Es mucho más sabrosa comiéndola fría.

CRONICA CATOLICA

POR L. BLANCO

Resultó Solemnísima la Vigilia de Adoración Nocturna en Honor del Arzobispo de Attalia

DIA 8 DE OCTUBRE

Este mes está consagrado a Nuestra Señora del Rosario.

Santos Simeón, el viejo, y Evodio, confesores; Demetrio y Nestor, mártires; Santas Birgita (o Brígida) viuda, Pelagia y Thais, penitente; Benedicta y Lirenza, vírgenes mártires.

San Evodio, obispo y confesor. No se sabe de fijo la época en que fué este santo elevado a la silla episcopal de Roan, aunque se cree que fué durante el siglo V. Según el autor de sus actas fué educado y consagrado desde muy tierna edad al servicio de la iglesia de Roan, su patria, y después recibió las órdenes sagradas de manos del obispo San Victricio. Dicen que murió en el año 544, y que su sagrado cuerpo fué trasladado a la diócesis de Soissons, donde se conserva.

Santa Lorenza, virgen y mártir. En la ciudad de Aucona, vivía esta Santa; era cristiana de corazón y deseaba dar su vida por Jesucristo. En el reinado del emperador Diocleciano fué presa y afligida con varios tormentos, de los cuales salió ilesa. Después fué enviada a Roma, y de allí la desterraron a Fermo, donde murió por los primeros años del siglo IV.

LOS CABALLEROS DE COLON ENVIAN A PTO. RICO 5 MIL PESOS

El Supremo Consejo de la Orden de los Caballeros de Colón, ha enviado por conducto del Respetable Diputado de Puerto Rico señor J. J. Ortiz Allbarón, la suma de CINCO MIL PESOS, m. a. para socorrer a las víctimas del desastroso ciclón que azotó en fecha reciente la hermana isla de Puerto Rico.

No nos extraña este rasgo, toda vez que en el desastre del 1926, percibieron los damnificados cubanos la misma cantidad.

NUEVA DIRECTIVA DEL CONSEJO D. VELAZQUEZ

En las elecciones últimamente celebradas por el Consejo "Diego Velázquez No. 2637" de la Víbora, fué electa la siguiente Directiva:

Gran Caballero: Ramón Rodríguez Pérez.

Gran Caballero Delegado: Aurelio Suárez.

Canciller: Luis Martínez.

Guardián: Francisco del Río.

Secretario de Actas: Juan del Río.

Guardián Interior: Francisco Ardizón.

Guardias Exteriores: Antonio Aedo y Manuel Martínez, Jr.

Síndico: Francisco Ruisánchez.

Tesorero: Nicolás López Andino.

Abogado: José R. Guticorez.

Capellán: R. P. José Rodríguez Pérez.

La Sección Adoradora Nocturna de la Habana ha pagado la deuda de gratitud que tenía contraída con el Excmo. y Rvdmo. señor Arzobispo de Attalia, Mons. Pedro González Estrada, quien por decreto de 20 de Julio de 1908, como Obispo de la Diócesis de San Cristóbal de la Habana, autorizaba la fundación de la Sección Adoradora Nocturna de la Habana, presidiendo su inauguración en la noche del 7 de Septiembre de 1908. Y en los años sucesivos presidió la Vigilia de fin de año celebrando la misa a las 12 de la noche.

La Sección le dedicó la Vigilia de Propaganda llevada a cabo en la Parroquia de los Quemados de Marianao en la noche del sábado 22 al domingo 23 del pasado mes de Septiembre, la cual culminó en brillantísimo éxito, haciendo exclamar al Párroco de Marianao doctor Belarmino Feito, en frases laudatorias para la Sección Adoradora Nocturna de la Habana, la cual no creía tan bien organizada y tan fervorosa, al extremo de quedar edificado de su grandioso comportamiento.

Reunión de la G. de J. S.—A las 8 y media de la noche, la Guardia Real Nocturna de Jesús Sacramentado, se reunió en Zanja y Galiano, en el Paradero de los tranvías de Marianao.

Salida.—A las 9 p. m. partía para Marianao llevando a su frente al Presidente General hermano Jesús Lanza y a los padres Ramón Rodríguez García y Modesto Jalofré, éste en representacin de las Escuelas Pías de Guanabacoa, de las que fué alumno preeminente Mons. Pedro González Estrada.

Procesionalmente a la Parroquia.—Al llegar sin novedad alguna al Paradero de los Quemados de Marianao, la noche se torna estrellada en tormentosa, amenazando tempestad pero el Señor y Dueño de la Naturaleza no permitió a las nubes enviar su caudal de agua a la tierra hasta que la Guardia Real Nocturna de Su Divina Persona llegó frente al templo.

El cambio repentino del tiempo no enfrió los ánimos de los valerosos soldados de Cristo. Estos fueron recibidos por el párroco Rvdo. P. Belarmino García y el P. Alfonso Muller en representación del Excmo. y Rvdmo. señor Arzobispo de Attalia.

En dos filas los adoradores se encaminaron hacia la Parroquia, llevando a su frente desplegada la blanca bandera eucarística, que portaba el Jefe del Tercer Turno, hermano Rafael Travieso.

Los adoradores cantan en el largo trayecto, no tan largo por la distancia como por las pésimas condiciones del camino, el Himno Eucarístico de Sagastizábal, el Corazón Santo y el Nacional a la Patrona de Cuba.

En el atrio del Templo se hallan formadas las asociaciones de esta Parroquia. Se distingue por el número y el entusiasmo en el canto, la Asociación de Hijas de María.

Cantando penetran en el templo, donde se halla el bondadoso Arzobispo de Attalia, Mons. Pedro González Estrada.

Saludo al Rey de Cielos y Tierra.—El Presidente General, saluda al Rey de Cielos y Tierra, presente en el Sagrario, a la Patrona de Cuba y al Titular de la Parroquia San Francisco Javier.

Junta de Turno.—De la Iglesia se dirigen a la sala de guardia, que ocupa el salón de juntas de la Parroquia.

La Guardia de Jesús Sacramentado, recibe en columna de honor al Arzobispo de Altalia, a quien acompañan los Padres García Feito y Miller, pasando al estado presidencial e inmediatamente da comienzo la Junta de Turno, dirigiendo las preces de invocación al Espíritu-Santo y la lectura espiritual, el Párroco R. P. Belarmino García Feito, Párroco de la feligresía.

El Presidente general, ofrece en elocuente discurso la Vigilia a Monseñor Estrada, como afectuosa prueba de gratitud de la Sección, rogando se dignase aceptarla.

Después de exhortar a los adoradores a orar muy fervorosamente por él y sus "Intenciones".

Pide oren por el fervoroso Párroco y sus **"Intenciones"**, especialmente por el éxito de la asombrosa obra catequística, que estaba desarrollando en su Parroquia.

Solicita una oración por la salud de Monseñor Lobato, de los religiosos Juan de la Cruz, Carmelita y Pedro Delgado, Dominico y del adorador, Hermano Fránquiz, que se hallan operados.

Así mismo por el Hermano Francisco Rodríguez Somoza, gran Propagandista Católico y muy fervoroso adorador nocturno, el cual se halla enfermo.

Pide, rueguen al Señor por una joven que desea ingresar como religiosa, a fin de que vea desaparecidos los obstáculos que se oponen a sus deseos de ser esposa de nuestro divino Capitán, Cristo Jesús.

Habla Monseñor Pedro González Estrada.—Pasada lista por el Secretario del Tercer Turno, Hermano Julián Blasco, el Presidente, ruega a Monseñor Estrada, tenga la suma bondad de dirigir su autorizada palabra a los adoradores.

Monseñor Estrada accede benignamente, pronunciando una hermosísima plática, en que después de agradecer la Vigilia y felicitar a la Sección por sus progresos, así materiales como espirituales, glosa de un modo admirabilísimo el Evangelio de la Dominica del siguiente día, en el cual Nuestro Divino Salvador, enseña que el cumplimiento de la Ley está en cumplir con el precepto de **"amar a Dios sobre todas las cosas y al prójimo como a nosotros mismos por amor de Dios".**

En las bellísimas consideraciones, que sobre esto hace, se lamenta de que el mundo no acabe de comprender y especialmente los que gobiernan a los pueblos, que en el cumplimiento de esos preceptos, está la paz y la fraternidad humana. Y en vano la buscarán en otra parte.

Exhorta a los adoradores a vivir unidos en el amor de Dios y de rogar incesantemente porque los estadistas enseñen a los pueblos el amor de Dios y a amarse mutuamente como hijos que son de El y por ende que deben amarse como hermanos.

Fué instructiva a la paz que significante, la plática del egregio Prelado.

Salida de la Guardia.—Forman en dos filas unos ciento diez adoradores presentes, los cuales atraviesa la bandera que porta el Jefe del Tercer Turno, al cual se le encomendó la guardia especial de Jesús Sacramentado en esta noche.

Al paso de la bandera los adoradores inclinan reverentes la cabeza.

Teniendo enhiesta la bandera la saludan con el canto del "Vexilla", terminado el cual se dirigen procesionalmente al templo, presidiendo la solemne entrada en la Casa del Señor de la Guardia Real Nocturna de Jesús Sacramentado, Monseñor Pedro González Estrada.

Resultó muy magestuoso el paso de la guardia de Cristo-Rey.

Ocupa el templo una regular concurrencia de fieles.

Presentación de la Guardia.— Expuesto el Santísimo Sacramento y rezadas las Oraciones de la noche, el Párroco, llevó a cabo la presentación solemne de la Guardia a su Divino Capitán Cristo-Jesús.

Sermón.—Ocupó la Sagrada Cátedra, el R. P. Ramón Rodríguez García, adorador nocturno de Jesús Sacramentado, quien explicó de un modo maravilloso lo qué es la Adoración Nocturna de Jesús Sacramentado, exhortando al Párroco y filigreses de Marianao, a instituirla en su Parroquia completando así la hermosísima obra catequística, que estaban llevando a cabo en los niños, llevando a los hombres a Jesús Sacramentado por mediación de la Adoración Nocturna.

Pide a los adoradores oren fervorosamente porque Jesucristo haga fructificar la semiente de la Adoración Nocturna, que hoy depositamos los adoradores nocturnos en el surco de los corazones de esta Parroquia.

Muy bien y oportunísimo estuvo el Padre Ramón Rodríguez García, el cual ha sido un tesoro inapreciable para la Adoración Nocturna, de la cual ha probado ser un abnegado y celosísimo Apóstol.

Yo que amo tanto esta Obra, para la cual son las primicias de mis amores, os doy mis más expresivas gracias por vuestro celo en favor de Ella.

Pido al señor os de los medios que necesitáis para no separarnos de nosotros sino con la muerte.

Te-Deum e Invitatorio solemne.—En el solemne Te-Deum, ofició el R. P. Modesto Galofre, quien es un ejemplo hermosísimo para los adoradores. No teniendo que confesar, se pasa toda la noche ante Jesús Sacramentado con un admirable fervor como lo hizo en la presente Vigilia después de haber terminado de confesar en unión del R. P. Ramón Rodríguez García, a la una de la madrugada.

En el Invitatorio ofició el P. Ramón Rodríguez García.

Se retira Monseñor Estrada.—Terminado el Invitatorio y al empezar las Horas de Guardia, se retira Monseñor Pedro González Estrada.

Horas de la Guardia.—Las horas de guardia transcurrieron plácidamente hasta las 4 y 30 de la mañana, cantándose en la de 12 a 1 el Trisagio.

Misa y Comunión.— A las 5 a. m. celebró la Santa Misa y distribuyó la Sagrada Comunión, Monseñor Pedro González Estrada, a quien los adoradores deben estar profundamente agradecidos por tan cristiana deferencia.

Asistieron a Monseñor Pedro González Estrada, los adoradores Jesús León y José Ramón Corral.

Incansable el P. Ramón R. García, prepara a los adoradores y fieles, para la Comunión de un modo admirable. Y después de ella da gracia.

Dios os recompense tan generosa solicitud pues sólo El, puede recompensar ese vuestro celo por su gloria, por la salvación de los adoradores nocturnos y por el esplendor de la Sección.

Sólo El puede premiaros tan generoso trabajo.

Misa y Comunión fueron armonizadas por un grupo de adoradores bajo la dirección del Secretario del Segundo Turno, Hermano Juan Manuel Alvarez.

Se registraron unas 250 Comuniones, pasando de cien la de los adoradores.

¡Beddito sea Dios por ello!

Procesión.—Terminada la Misa llevamos procesionalmente el Santísimo Sacramento por las calles de los Quemados de Marianao, siendo altamente sublime el espectáculo en las silenciosas horas de la madrugada, embargando nuestras almas en oleadas de purísimo amor.

¡Son verdaderamente bellísimos encantos y matices de nuestra Sacrosanta Religión en sus diversas manifestaciones.

Reserva y bendición.—De retorno en el templo, el Santísimo Sacramento fué reservado, terminándose la Vigilia y retirándose la Guardia, después de haber tributado las gracias al Prelado, Clero y fieles asistentes a la Vigilia.

Enhorabuena.—Sea nuestra más cumplida enhorabuena para el Párroco, para el Presidente y para el Jefe y Secretario del Tercer Turno, Hermanos Rafael Travieso y Julián Blasco, encargados de la dirección de la Vigilia por el grandioso éxito alcanzado.

CON GRAN ESPLENDOR SE CELEBRARON ESTE AÑO LAS FIESTAS PATRONALES EN EL COLEGIO "EL ANGEL DE LA GUARDA"

Con extraordinaria solemnidad y brillantez se han celebrado este año las fiestas Patronales del Colegio El Angel de la Guarda, que dirige la insigne pedagoga cubana señorita Mariana Lola Alvarez, secundada de su hermana Piedad y de un grupo de distinguidas profesoras, honra y orgullo de nuestro magisterio.

Después de grandes preparativos, tuvo lugar la fiesta patronal, el día 2 del corriente, fecda en que la Santa Madre Iglesia celebra la festividad del Angel de la Guarda.

A las ocho de la mañana en perfecta formación y luciendo sus vistosos uniformes, hizo su entrada en la Iglesia del Sagrado Corazón (Reina) las alucnas del plantel que pasan de trescientas, a los acordes de una carcha ejecutada por la capilla musical del templo bajo la dirección del maestro Toribio Azpiazu.

Seguidamente ocuparon las alumnas el ala derecha de la nave central acompañadas de sus profesoras, y las antiguas alumnas el ala izquierda.

Bello aspecto presentaba el templo ed Reina que lucía sus mejores galas, presentado el altar mayor un precioso yartístico adorno floral, confeccionado con profusión d efiores blancas, arecas y luces en profusión.

Minutos después de las ocho dió comienzo el Santo Sacrificio de la misa en la que ofició el Superior de la Residencia de Reina y Director Espiritual del Colegio P. Camilo García S. J.

Asistió al altar el Hno. Juan José Muñoa, Sacristán de la Iglesia y a quien se debe la bella obra floral.

Después del evangelio ocupó la sagrada cátedra el elocuente orador Sagrado Rvdo. P. Esteban Rivas, S. J. Rector del Colegio de la Compañía de Jesús en Sagua la Grande y ex-Superior de la Residencia de Reina en esta capital.

El P. Rivas con extraordinaria elocuencia, pronunció un sentido sermón sobr ela festividad que se celebraba, extendiéndose en consideraciones sapientísimas.

Al terminar el P. Rivas su elocuente oración sagrada fué objeto de múltiples felicitaciones por parte de la numerosa concurrencia que invadía el templo de Reina.

Llegado el momento de la Comunión, el propio P. Rivas distribuyó l asagrada forma de todas las alumnas y gran número de ex-alumnas pudiéndose calcular el número de comuniones distribuidas, en cerca de quinientas.

Durante la comunión la capilla musical dejó oir bellos motetes a Jesús Sacramentado.

Bello y hermoso espectáculo fué este en el que las alumnas actuales y las antiguas se reunieron para postrarse todas ante Jesús Sacramentado en día tan grande para el Colegio.

Presidió el acto la Directora del Plantel señorita Mariana Lola Alvarez, quien dirigió los fervorines de acción de gracias.

Una vez terminada la misa, en perfecta formación desfilaron nuevamente las alumnas y ex-alumnas dirigiéndose al local del plantel, donde se les sirvió a todas un exquisito desayuno en bien adornadas mesas.

A las once se celebró la asamblea anual de las antiguas alumnas y alumnas actuales en el salón de actos del Colegio, bajo la presidencia del P. Esteban Rivas y de la Directora Dra. Mariana Lola Alvarez.

Después de diferentes cambios de impresiones sobre el desenvolvimiento de la Asociación durante el año, hizo uso de la palabra el P. Esteban Rivas, quien felicitó tanto a las actuales como a las antiguas alumnas por la fraternidad que entre ellas reina y sobre todo por el engrandecimiento que día tras día va tomando la Asociación.

Luego las exhortó a que siguiesen por el mismo camino ya que ello sería en favor de la religión y de la patria.

Fué sumamente aplaudido el P. Rivas, y felicitado por todas las alumnas y ex alumnas al terminarse la asamblea.

Durante todo el día fué de fiesta en el plantel, estuvieron visitando el mismo numerosas antiguas alumnas.

A las alumnas se les obsequió con preciosos juguetes y en horas de la tarde se sirvió un exquisito lunch, en el que se brindó por la prosperidad del Colegio y la felicidad personal de la Directora y cuerpo de profesoras asimismo que por la del Director Espiritual.

Día de júbilo y satisfacción, fué para todos las actuales y antiguas alumnas, la fecha de la fiesta Patronal del Colegio.

Felicitamos muy de veras a la Directora del Colegio Dra. Mariana Lola Alvarez y al cuerpo de profesoras por el esplendor y brillantez con que celebran la fiesta patronal.

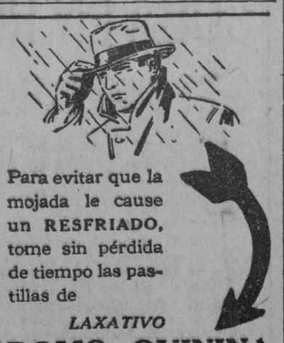

Para evitar que la mojada le cause un RESFRIADO, tome sin pérdida de tiempo las pastillas de

LAXATIVO BROMO-QUININA

Busque esta firma en cada cajita

E. W. Grove

Lo que stimula = Vino
Lo que alimenta = Carne
Lo que cura = Quina
se encuentran en el
VINO AROUD
SE VENDE EN TODAS FARMACIAS, Y EN PARIS, 6, RUE DOMBASLE.

UNGUENTO MONESIA

ABRE, ENCARNA Y CIERRA, DIVIESOS, GOLONDRINOS, LAMPARONES, SIETECUEROS, UÑEROS, PANADIZOS, LOBANILLOS, GRANOS Y CURA, LLAGAS, ULCERAS, TIÑA Y DEMAS AFECCIONES DE LA PIEL

60 AÑOS DE CURAS MARAVILLOSAS

CULTO CATOLICO PARA HOY

En la Iglesia de la Venerable Orden Tercera de San Francisco, solemne función al Santísimo Sacramento por el Jubileo Circular.

En todos los templos, Misa cantada en honor a Nuestra Señora de la Caridad, según la piadosa costumbre observada el día 8 de cada mes.

En la Parroquia de la Villa de San Hilarión de Guanajay, a las 8½ a.m., Misa cantada y el piadoso ejercicio del Mes de San Hilarión.

Durante el presente mes el templo permanecerá abierto de 8 de la mañana a 9 de la noche.

En todas las Iglesias, el rezo solemne del Santo Rosario.

CULTO CATOLICO PARA MAÑANA

Solemne Vigilia de adoración nocturna al Santísimo Sacramento en la Parroquia de San Nicolás de Barí, por la prosperidad moral y material de Cuba, en la Conmemoración del 60 Aniversario del "Grito de Yara".

Dará comienzo a las 10 con arreglo al siguiente programa:

Exposición de Su Divina Majestad, Oraciones de la noche, Acto de homenaje de presentación de la Guardia, plática e Invitatorio solemne.

A las 12 de la noche, Te-Deum y Trisagio cantados.

Horas de vela ante Jesús Sacramentado hasta las cuatro y media de la mañana. A las 5 a.m., Misa, Comunión, bendición y reserva del Santísimo Sacramento.

Las puertas del templo permanecerán abiertas durante toda la noche, a fin de que los fieles puedan orar por la prosperidad moral y material de Cuba.

Los adoradores, tanto activos como honorarios, que no pertenezcan al Cuarto Turno de Guardia en esta noche, pueden retirarse después del Te-Deum, o quedarse toda la noche.

En la Iglesia de la Venerable Orden Tercera de San Francisco, solemne función al Santísimo Sacramento por el Jubileo Circular.

En la Parroquia de San Hilarión de Guanajay, a las 8½ a.m., Misa y piadoso ejercicio del Mes en honor a San Hilarión.

El rezo solemne del Santo Rosario en todos los templos.

CONGREGACION MARIANA OBRERA DE LA ANUNCIATA

La Congregación Mariana Obrera de la Anunciata conmemora el 13 Aniversario de su fundación y el 60 Aniversario del "Grito de Yara" con los siguientes cultos:

A las 7½ a.m., del miércoles 10, Misa de Comunión general ante la venerada Imagen de Nuestra Señora de la Caridad, Patrona de la República de Cuba y de la Congregación.

A las 9 a.m., Asamblea patriótica.

A las 12 del día, banquete familiar, al cual tienen derecho a concurrir los congregantes que comulguen por la mañana.

EL MES DE LAS MISIONES EN EL TEMPLO DE REINA

Su Santidad Pío XI ha instituído la fiesta solemne y la colecta universal para las Misiones entre infieles en el domingo penúltimo de Octubre y en toda la Cristiandad.

En el templo de Reina de la Residencia de la Compañía de Jesús, de la Habana, se dedica todo el mes de Octubre con la fiesta mensual de las Congregaciones y el Tríduo y fiesta solemne a esta gran obra de la Iglesia Católica en los tiempos modernos.

TRIDUO.—Como preparación a la gran fiesta misional, se celebrará el Tríduo solemne los días 19, 20 y 21 con Misa cantada a las 8 a.m.

Se repartirán hojitas y folletos de Misiones.

DIA 21.—A las 7 y 30 a.m., Misa de Comunión general de todas las Congregaciones.

A las 8 y 30 a.m., Misa solemne de Ministros con sermón. En todas las Misas de este día se hará la colecta general que se ordena por el Romano Pontífice Pío XI.

Durante todo el mes se pueden depositar limosnas con ese mismo fin.

Predicará los sermones el R.P. Joaquín Santillana, S.J., y versarán sobre las Misiones de infieles.

LA CONGREGACION DEL PURISIMO CORAZON DE MARIA DEL TEMPLO DE REINA

Existe erigida en el templo de la Residencia de la Compañía de Jesús de la Habana, una Archicofradía utilísima por sus nobilísimos fines. Estos son pedir al Señor la conversión de los pecadores por intercesión del Purísimo Corazón de María. Obra grandiosa y de una inmensa caridad, pues tiende a salvar al hombre de su eterna condenación, lo que irremisiblemente le acaecerá si muere en pecado mortal.

La gracia es don gratuito del Señor, que debemos humildemente pedir y sin cuya vestidura no seremos admitidos en el banquete nupcial de la gloria. Y si entrásemos sin la vistidura de la gracia santificante, seríamos atados de pies y manos y arrojados a las tinieblas exteriores.

Muchísimos son los que no se molestan en pedir esa preciosa vistidura que hace al hombre hijo de Dios y herededro de su gloria. Y no son tampoco en número pequeño, los que no la piden sino que la rechazan tenazmente.

Hace falta rogar, y rogar incesantemente por la conversión de los pecadores.

Eso lleva a cabo la Archicofradía del Purísimo Corazón de María.

Mensualmente se reune el Cuarto sábado de mes, para orar en común por esa tan necesaria intención: **"La Conversión de los pecadores".**

En la reunión mensual del "Cuarto Sábado" de septiembre, hizo su presentación el nuevo Director R. P. Manuel Gómez de Aparicio, S.J., quien expresó vehementísimos deseos de que la Archicofradía del Purísimo Corazón de María volviese a su antiguo esplendor.

Dedicó palabras de elogio a la labor de sus antecesor R. P. Ramón Díaz, S. J., pidiendo a la Directiva y Celadoras, le prestasen la misma celosa cooperación, que a su antecesor.

Después se pasó a tratar de la Fiesta Patronal, aprobándose el siguiente programa:

TRIDUO PREPARATORIO. Los días 11, 12 y 13 de octubre, a las siete y tres cuartos de la mañana Santo Rosario.

A las 8 a. m. Misa con cánticos y plática por el Director de la Congregación.

DIA 14. FIESTA EN HONOR AL PURISIMO CORAZON DE MARIA. A las 7 a. m. Misa de Comunión general la conversión de los pecadores. A las 8 y media a. m. Misa solemne.

Predicará el R. P. Francisco Javier Asencio, S. J.

NOTA. La junta reglamentaria de Celadoras en que se dará la colecta para sufragar los gastos de la fiesta tendrá lugar el sábado 13. a las 9 a. m.

Las socias pueden entregar la limosna a sus respectivas Celadoras.

Se suplica la asistencia a estos cultos con la medalla de la Congregación.

Habrá imposición de medallas para los nuevos asociados.

EL REVERENDO PADRE HILARIO CHAURRONDO

..Después de una temporada de cuatro meses en los Estados Unidos a donde fué en viaje de estudios, ha regresado a esta capital el pasado viernes el ilustre sacerdote y connotado periodista, Rvdo. P. Hilario Chaurrondo, C. M. Jefe de la Plana Católica Dominical del DIARIO DE LA MARINA y Director Archidiocesano de las Misiones Parroquiales.

Gustosos comunicamos a nuestros lectores el regreso de tan estimado sacerdote y compañero.

Reciba nuestra cordial bienvenida.

SE SIENTE USTED CANSADO, IRRITADO, NERVIOSO?

Ello puede deberse a enfermedad de los riñones e hígado. Ayúdelos con ANTICALCULINA EBREY

Sus nervios no pueden estar fuertes si la sangre está llena de materias venenosas que debieran estar fuera. ¿Cómo puede usted conseguir la admiración general si siempre está de mal humor, cansado y monótono?

Limpie el sistema con Anticalculina Ebrey, un suave y seguro remedio vegetal que ha ganado el agradecimiento de pacientes durante más de treinta años. Agradable de tomar, estimula suavemente los riñones y el hígado para que hagan el trabajo que la naturaleza les encomendó. Originalmente la prescripción de un sabio doctor botánico y tan buena hoy como siempre. Todos los droguistas conocen la Anticalculina Ebrey por muchos años. Su salud puede ser mejor que la de otras personas, pero esa es una razón poderosa para cuidarse de ella.

Consigue un frasco de Anticalculina Ebrey. Cuesta poco. Hace mucho.

Anticalculina EBREY

El señor Amable Ceballos R., Director de la Escuela García Moreno, de Quito, Ecuador, escribe: "Cerca de siete años padecí de graves dolencias en mi organismo, entorpecimiento al cerebro, oscurecimiento y puntos luminosos a la vista, terribles dolores a los riñones, y contención de la orina varias ocasiones. Me sentía abatido, la vida para mí era un infierno, no pudiendo dar la necesaria atención a mis complicados trabajos de director de escuela. El exceso de ácido úrico me produjo ceguera parcial. Después de tomar muchos medicamentos sin obtener resultados satisfactorios apelé al famoso curativo Anticalculina Ebrey, y la segunda frasco comencé a sentir una mejoría rápida, sintiéndome hoy rejuvenecido para poder trabajar con vigor y energía. Consigno a ustedes mi gratitud reconocida y no ceso de hacer propaganda entre mis alumnos y amigos de la célebre Anticalculina Ebrey.

ANTICALCULINA EBREY se toma alternando con las Pastillas Anticalculina Ebrey, un día el líquido y al siguiente día las Pastillas Anticalculina Ebrey. Un frasco ha curado a muchos. Pídalo en las boticas. Para indigestiones y males del estómago se recomiendan las Pastillas Digestivas Ebrey. Famosas para engordar.

Ext. 1d-13

¿ES LA FARMACIA?

Le suplico me mande un frasco de la "Pepsina y Ruibarbo Bosque" pero tenga cuidado sea la legítima, pues me han dicho existen productos similares adulterados y el Doctor me ha recomendado tome sólo la de Bosque. Usted sabe compro si

Telfs. A-3716 y A-2803

"VENTA ANIVERSARIO"

1927 -- OCTUBRE -- 1928

ECONOMICE LA MITAD DE SU DINERO!! Los lotes de mercancías que le ofrecemos en esta VENTA ESPECIAL, sobre ser de la mejor calidad, tienen una reducción de más de 50 por 100 de su valor. Hay millares de ellos. Venga a escoger lo que necesite.

3 CAMISONES DE OPALINA blancos, con bordados en blanco y en colores, tolas las tallas, por..... 97 cts.

2 PARES DE MEDIAS, toda de seda, con talón de punta, para señoras, todos colores, por ..... 97 cts.

1 PIEZA DE CAMBRIC muy fino, de una yarda de ancho, por ..... 97 cts.

1 SOBRECAMA DE PIQUE MERCERIZADO, clase superior, camera, en todos colores, que vale $3.00, por ..... 97 cts.

1 SABANA CAMERA y 1 FUNDA camera de guarandol superior con dobladillo de ojo, por ..... 97 cts.

1 POMO COLONIA CHERAMY, 1 CAJA POLVOS THEATRE, 1 caja ARREBOL NUMERO 15, por .... 97 cts.

NO DESPERDICIE ESTA OPORTUNIDAD — APROVECHESE DE ESTAS GANGAS!

"EL NUMERO 15"

MONTE, 15, FRENTE A PRADO — NO HACE ESQUINA LA CASA

Entretenimientos

PLAYA DE MARIANAO

Teléfonos: FO-7936; FO-7325; FO- 7960.

Omnibus de la Habana desde el Parque Central cada 15 minutos.

LOS FALLOS DEL CONSEJO SUPERIOR DE GUERRA Y MARINA SON, EN LA MAYORIA DE LOS CASOS, PLENA CONFIRMACION DE LO HECHO EN CONSEJO DE GUERRA

LAS DECLARATORIAS DE "NO HA LUGAR" QUE HAN SIDO DICTADAS EN VARIAS CAUSAS POR INSUBORDINACION, INFIDELIDAD EN LA CUSTODIA DE PRESOS Y QUEBRANTAMIENTO DE CONDENA PREVENTIVA Y DESERCION

De reciente fundación en nuestra República, cuentan nuestros "institutos" armados con un organismo superior de justicia militar, denominado nada menos que con este nombre: "Consejo de Guerra Superior de las Fuerzas Armadas de Mar y Tierra".

Se alegaba que los sentenciados en consejos de guerra primarios, no tenían un organismo superior ante quien recurrir en aclaración de la sentencia dictada, si la estimaran injusta. No había manera legal de que uno de esos sumarios mal instruidos y peor juzgados, pudieran ser sustanciados de nuevo, para sacar a salvo la justicia militar, tan severa y tan expeditiva, por razones varias, en su aplicación inmediata.

Todo esto dió lugar a la creación del Consejo de Guerra Superior de las Fuerzas de Mar y Tierra.

Pero en realidad, este tribunal supremo de justicia militar, hasta el presente al menos, no ha servido más que para confirmar los fallos de los consejos de guerra primarios, pues ha surgido un mal entendido criterio de solidaridad de clase entre ambas organizaciones, integradas por jefes y oficiales. Se ha creido conveniente confirmar siempre los fallos dictados, sobre los cuales la petición fiscal formula sus conclusiones de "no ha lugar".

Con excepción de un caso en que era acusado un oficial, y de alguno otro, los sumarios elevados al Consejo no son instruidos de nuevo, y se aceptan las pruebas sumariales formuladas al instruirse la causa por el tribunal investigador.

LOS ULTIMOS FALLOS

A continuación damos breve nota de los tres últimos fallos dictados por el Consejo de Guerra Superior de las Fuerzas de Mar y Tierra de "no ha lugar" en todos ellos:

Recurso elevado por el soldado Ismael Berzaga y Lahera, de la Guardia Rural, perteneciente al distrito de Oriente, acusado de insubordinación.

Este solddao fué sentenciado a la pena de un año y ocho meses de reclusión temporal y expulsión deshonrosa del Ejército, por haber tirado al suelo de una trompada, sin causarle daño, al sargento Lorenzo Tundidor, cuando éste lo requería en el puesto de Bayamo. El acusado había ingerido bebidas alcohólicas.

Recurso interpuesto por el soldado Pablo Robaina y López, del distrito militar de la Cabaña, del Segundo Batallón de Artillería de Costas, condenado a dos años de reclusión temporal y expulsión deshonrosa del Ejército, por un delito de infidelidad en la custodia de presos.

El soldado Robaina era custodio de los presos civiles Narciso Costa y Pereyó alias Chicho y Angel de la Guardia García y Kessil, que se utilizaban para trabajos de reparación en la lancha del transporte marítimo del Distrito, en el lugar conocido por Pescante del Morro. Permitió el soldado, según el sumario, que el preso Costa ereyó fuera hasta el edificio de la Escuela de Aplicación de Artillería a buscar cigarros, circunstancia que aprovechó para evadirse, tomando un bote que lo condujo a la Habana, pero donde fué detenido después.

Recurso elevado por el soldado Juan Balmaseda y Rodríguez, sentenciado a siete meses de reclusión por un delito de quebrantamiento de prisión preventiva y deserción. Este individuo está expulsado ya del Ejército.

Balmaseda se encontraba sufriendo prisión preventiva por orden del Juzgado de Instrucción de Marianao, en causa por falsedad en documento mercantil, y se fugó del Campamento de Columbia cuando estaba trabajando en compañía de un preso civil nombrado Hipólito Jurado y Novo, siendo detenido a los pocos días en Reina y Belascoaín por el agente judicial Gabriel Herrera

HABANERAS

Viene de la página CINCO

LA CONDESA DE FERNANDINA

EN SU SEÑORIAL MANSION

Un día feliz.

Con ocasión de su santo.

Fué el de ayer en todos momentos para la aristocrática Condesa de Fernandina.

Animada como siempre, de año en año, aparecía por la tarde aquella espléndida residencia.

Se rindió culto al arte.

Arte fino.

Y delicado.

La señorita Emma Recio, la discípula que tan justamente enorgullece al veterano maestro Alberto Soler, fué la heroína de la tarde.

Cantó...

Y bailó y recitó la gentil Emma.

Su hermanita Ana, una niña muy graciosa, se lució en un ballet vestida a la usanza de los moscovitas.

Lulú Herrera Sotolongo, una chiquilla encantadora, recitó con suma gracia y también recitaron Isabel Margarita Ordex y Berta Dardet, que lucía un lindo traje del Siglo XVIII.

A su vez se hizo admirar recitando unos inspirados versos de Rosario Sansores, allí presente, la señorita Elena Fernández de Guevara.

Y como epílogo de la parte artística de la tarde cantó una romanza de Marta el joven Ignacio Ponce de León.

En la imposibilidad de dar una reseña completa de la fiesta, me detendré a señalar algunos nombres de las señoras de la concurrencia.

Condesa de Sagunto.

Condesa de Loreto.

Condesa de Villanueva.

Virginia Ojea de Ferrán, Josefina Embil de Kohly, Amparo Chacón de Herrera Sotolongo.

María Teresa Cagigal, la señora del doctor Recio, tan amable y tan distinguida.

Aida Peláez de Villaurrutia, Nicolasa Zabala de Llerandi y Micaela Calvo viuda de Embil.

Ofelia R. de Herrera.

Isabel Reyes de Zúñiga.

Piedad Sánchez de Pedro, Nena Kohly de Godoy, Teté Rivero de Ferrán, Mercita Ponce de Machado e Ida S. de Larrazábal.

Sofía Rodríguez de Monteverde, Elvira Prieto viuda de Ordex, Rosa Sotolongo viuda de Valladares, Angela Castillo de Chaumont, Juanita C. de Arregui, Celia Arenols de Hernández y Carmela Acebal de Mediavilla.

Paquita Ponce de Blasco, Conchita Huidobro de Valdivia, Emma Sotolongo de Sotolongo...

Y una bella señora.

Nena Herrera de Gumá.

Entre las señoritas.

Ida Larrazábal, Aurora Pestana, Isabel Margarita Ordex, Olga Cruz, Mona y Georgina Zequeira, Ofelia Serna y Hortensia Rodríguez.

Hilda Juliach, Luisa Sánchez, María Pérez y Georgina Pestana.

Un buffet exquisito.

Servido con gran esplendidez.

(Continúa en la Pág. NUEVE)

REGALOS PARA BODAS

Ofrece nuestro surtido ilimitado campo para seleccionar el regalo que por su originalidad, arte y belleza, más ha de halagar a los felices novios. Continuamente nos llegan importantes remesas de las últimas creaciones en toda clase de objetos de arte, lámparas, mueblecitos de fantasía, esmaltes, plata fina e infinidad de adornos de exquisita elegancia y práctica utilidad en el hogar. Y también en joyas podemos mostrarle un conjunto excepcional, de la mayor variedad.

La Casa de la Quintana
LA CASA DE LOS REGALOS

HERMOSA Y SELECTA

colección de MODELOS de invierno, es la que acabamos de recibir, de los grandes creadores, PHILIPE ET GASTON, LANVIN, CHANEL, PATOU y PREMET.

Preciosa selección de SOMBREROS de ALPHONSINE, REBOUX, ROSE DESCAT y otros.

PRIMEROS MODELOS DE LA TEMPORADA.

Mlle. Cumont Prado 88 y 96

FLY-TOX

protegerá a su bebé contra la malaria y otras fiebres

Pulverice y esparza FLY-TOX en la habitación de su bebé y asegure la tranquilidad de su sueño protegiéndolo de los mosquitos, viles enemigos de la salud y elementos de irritante molestia.

FLY-TOX es absolutamente inofensivo para el hombre y los animales. No mancha ni daña los tejidos. Pero es mortífero para los insectos.

Se pulveriza en un rocío higiénico y de olor agradable.

Pida FLY-TOX—En la lata Azul con Franjas Rojas

Fabricante:
REX RESEARCH CORP., Toledo, Ohio, E. U. A.

FLY-TOX

PRONÚNCIESE "FLAI-TOX"

BODA ELEGANTE

En la noche del sábado último, se celebró en la iglesia del Santo Cristo una boda de amor: la de la bella y distinguida señorita Rosa Vázquez Soto y el correcto joven Arturo Martínez Checa, comerciante de esta plaza.

Actuaron como padrinos en la nupcial ceremonia (en la que ofició el Párroco del referido Templo), los padres de la gentil desposada, señora Artemia Soto y el señor Luis Vázquez Sueiro, distinguido amigo nuestro, conocido industrial de esta ciudad, perteneciente al personal del Teatro 'Nacional'.

En calidad de testigos firmaron el acta los señores Teodoro Varela, Antonio Ferreiro, Arturo Rodríguez, y Rosendo González, Vice Presidente y Secretario, respectivamente, los dos últimos de la Comisión de Inmuebles del Muy Ilustre Centro Gallego.

La novia apareció elegantemente ataviada, con excelente toilette, portando un magnífico ramo de flores naturales.

Durante la ceremonia, a la que concurrió numeroso grupo de damas y caballeros, el magnífico órgano de la restaurada Iglesia de los R. R. P. P. Agustinos dejó oir las evocadoras notas de la Marcha de Esponsales y de la Meditación de Thais.

Terminado el acto pasaron los invitados a la residencia de los esposos Soto-Vázquez donde se les obsequió espléndidamente con pastas y licores.

Hacemos votos por la eterna felicidad de los contrayentes.

LA CASA GRANDE

FUNDADA EN 1887 GALIANO Y SAN RAFAEL CENTRAL PRIVADA M-9980 AL M-9989

LUNES DE LA CASA GRANDE

PAÑUELOS DE SEDA
Primer Piso.

Una preciosa colección de pañuelos de seda para el cuello, rebajados a $3.85.

Pañuelos de seda, triangulares, en infinidad de bonitos estilos, a $2.75.

MANTELERIA
Planta Baja, al fondo

Juegos de mantel con 6 servilletas, tamaño 145 x 145, con sugestivos bordados en colores, rebajados de 5.75, a $4.20.

Juevos de mantel para 6 cubiertos, con primorosos bordados rebajados de $8.00 a $5.50.

CINTAS
Planta Baja.

Cintas de gros grain, ancho número 100, surtido de colores, a $0.50.

Ligas de seda de fantasía, para señoras, a $0.38.

GUARNICIONES
Planta Baja.

Guarniciones de seda en todos los colores, rebajadas hoy, lunes, de $4.00 a $1.99.

TOALLAS
Planta Baja, al fondo.

Toallas de felpa, de 18 x 36, con listas de colores, de excelente calidad, la media docena, de $2.50 rebajadas hoy a $1.80.

BANDERAS CUBANAS
Tercer Piso.

Banderas Cubanas de 4 en una yarda, la yarda por $0.27.

De dos banderas en yarda, la yarda, a $0.27.

De una bandera por yarda, la yarda, a $0.35.

TELAS PARA VESTIDOS
Planta Baja.

Crepé Parisién, de seda, en todos los colores, rebajado hoy de $1.25 a $0.98.

Foulard de seda estampado, de $1.50, hoy, lunes, a $0.98.

Velo de seda, en colores enteros, rebajado de $1.25 a $0.98.

Crepé Cantón, de seda, en todos los tonos de moda, de $1.75, rebajado a $1.20.

Seda Rayón, superior, estampada, propia para kimonas, de $1.75, rebajada a $1.50.

Foulard estampado, lavable, de calidad extra, rebajado de $0.80, a $0.65.

VESTIDOS
Primer Piso.

Preciosos vestidos de crepé de seda estampados, que valen a $12.00, rebajados hoy, lunes, solamente, a $7.95.

ROPA INTERIOR FEMENINA
Primer Piso.

Camisas de día, de opal, blancas, guarnecidas con aplicaciones y bordados muy finos a $0.90.

CARTERAS Y BOLSAS
Planta Baja.

Carteras de piel en forma de sobre, muy buenas, rebajadas de $4.75 a $3.25.

Bolsas de piel, muy finas, con cierres de fantasía, valen $5.25, hoy, lunes, a $3.95.

Carteras de piel, en modernísimos estilos futuristas, de $1.25, rebajadas a $0.89.

PERFUMERIA
Planta Baja.

Cajas con 6 pastillas de jabón Marabú, a $0.95.

Frascos de un cuarto de litro de Quina y Violeta, a $0.43.

Colonia de Ezavin, un litro por $0.73.

Talco Mavis, tamaño chico, $0.21.

El tamaño mediano, $0.42.

En el tamaño grande, $0.84.

PARA NIÑAS Y NIÑOS
Segundo Piso.

Vestidos de warandol lavables, para niñas de 8 a 14 años, a $0.75.

Vestidos suizos con bonitos bordados, tallas de 1 a 6 años, a $0.60.

Pajamas de soiesette, de forma enteriza, tallas de 2 a 6 años, a $0.85.

Mamelucos de warandol lavables, tallas de 1 a 3 años a $0.45.

Trajes de poplín, para niños, de 2 a 8 años, a $1.30.

Por el mismo artículo La Casa Grande le cobra menos

DETENCION DE UN RATERO

El vigilante 443 arrestó en Aldama y Gorgas a Juan Jaime Asuaga sin domicilio por haberle sorprendido cuando hurtaba de un automóvil que había en dicho lugar un saco de vestir propiedad del chofer del mismo que no se encontraba en aquel lugar. Fué remitido al vivac.

DETENCION DE UN APUNTADOR

El vigilante 1734 arestó a Alberto Rodríguez (a) "El Muerto" vecino de Luzuriaga 10 por haberlo sorprendido en los billares sitos en P. Gómez y P. Varela recibiendo dinero para apuntaciones para la bola y pasando los número por teléfono.

DENUNCIA DE HURTO

Angel Penillero Malendreras, vecino de Sol 49, denunció que cuando regresó ayer tarde a su domicilio vió que la puerta de su habitación estaba abierta notando la falta de dos trajes de casimir que aprecia en la cantidad de $40.

HONRAS FUNEBRES

R. I. P.

ELENA DE CARDENAS DE CALCAVECCHIA

FALLECIO EN ESTA CIUDAD, EL DIA 9 DE SEPTIEMBRE DE 1928.

Celebrándose solemnes Honras Fúnebres por el eterno descanso de su alma, en la Iglesia del Sagrado Corazón, de Reina, a las nueve a. m., de mañana, martes, día nueve de octubre, su esposo, madre y demás familiares invitan a tan piadoso acto.

Habana, 8 de octubre de 1928.

Stéfano Calcavecchia, Rosa Echarte Viuda de Cárdenas.

M.E.C.D. 2016

Gacetillas

ENCANTO

Hoy lunes 8 de octubre, día de moda, tendrá lugar en este teatro uno de los más notables acontecimientos artísticos del año. Nos referimos al estreno en Cuba de la estupenda producción Metro Goldwyn Los Cosacos. Son los intérpretes principales de esta cinta John Gilbert, René Adoré y Ernest Torrance. Hay en ella efectos fotogénicos de una singular belleza, vistas de panoramas incomparables, la acción está llena de intensidad y movimiento como en ninguna otra cinta, sólo necesitamos decir que como su nombre lo indica, se nos presenta en ella la vida de los cosacos, esos admirables jinetes y combatientes. John Gilbert encontrará difícilmente otro papel más adecuado a sus personales condiciones, recordémosle sino en Su Hora. John Gilbert es posiblemente la personalidad más fuerte y vigorosa de la cinematografía americana. John Gilbert todo él parece hecho para el amor y el combate: los tiempo que insinuantes, persuasivos y dominadores; sus dientes apretados ojos brillantes y retadores al mismo y blancos cuando se ríe parece que van a mordisquear amorosamente; es como decíamos ayer, el galán incomparable, "impetuoso en el amor y en el combate".

De René Adoré diremos que es la mujer de siempre, sensual, apasionada, tierna... En las tandas elegantes de cinco y media y nueve y tres cuartos en que se proyectarán los Cosacos, un coro de notables cantores rusos cantará la emotiva canción Los Húsares de la Muerte. La orquesta del teatro ejecutará durante la proyección una música adecuada al asunto de la film. En estas tandas elegantes regirán los precios siguientes: 1 peso luneta y $1.20 preferencia.

A las 8 y media la bella film Salvadla, Bomberos, por Wallace Beery.

1978. Oct. 8.

CUBA

SUAREZ Y CORRALES. TELEFONO M 8970

Hoy lunes y rigiendo los popularísimos precios de entre semana nos anuncia el cartel del cómodo y ventilado salón teatro de la calle de Suárez un programa repleto de atractivos.

Para la tanda popular de las cinco y cuarto se dispuso la exhibición de la regia producción por Richard Barthelmess titulada AMOR DE PRINCIPE y la superjoya por Lya Mara y Ben Lyon que lleva por título VIENA DANZANTE, una revista y una comedia. Por la noche en función corrida a las ocho y cuarto el mismo programa de la tarde.

Mañana martes: El veneno del jazz, por George Lewis.

Miércoles 10: Monumental función con El Payaso por Lon Chaney. Todos eran valientes por Ramón Novarro y Buenos días, señor juez, por Reginald Denny.

2024 O 8

RIALTO

La Venenosa, por Raquel Meller

El acontecimiento cinematográfico del día está fijo en la presentación en Cuba de la admirable producción La Venenosa. El Caballero Audaz quiso dedicar esta famosa novela a la famosa Raquel Meller y por ello hizo algo extraordinario. La Venenosa no ha sido estrenada todavía en ninguna otra parte del mundo, pues la primera copia de dicha cinta ha sido la contratada para su presentación en Rialto, y por ello, tanto la empresa de este teatro, como la casa importadora Carrerá y Medina, se sienten satisfechas por el éxito alcanzado con dicho contrato. La Venenosa es una cinta que hay grandes deseos de conocer. Una novela que ha recorrido triunfalmente de mano en mano en estos últimos tiempos, escrita expresamente para ser llevada a la pantalla por Raquel Meller, está destinada a batir los records de entradas el presente año. La Venenosa será presentada en las tandas elegantes de 5 y media y 9 y media con una gran orquesta, y también se dará a conocer a las dos y media reservándose para las 8 y media, la interesante cinta por Yakima Cannut titulada Atrévete. En preparación La Bestia del Mar, la más sublime cinta de John Barrymore.

2019. Oct. 8.

NEPTUNO

Hoy a las 5 y media y 9 y 45, Ramona. 9 y 45, Función de Artistas

Hoy se reestrena en el cine Neptuno en la tanda de la tarde a las 5 y media y en la inicial a las 8 y 45 Ramona, la inimitable creación de Dolores del Río, por la tarde la luneta cuesta 40 centavos y 20 centavos la tanda de la noche.

En la tanda de las 9 y 45, grandiosa función extraordinaria, exhibiéndose Una Cana al Aire, producción Fox de mucho lujo y tomarán parte varios artistas conocidísimos, la luneta cuesta 60 centavos. Véanse los programas.

Mañana, Un Caballero de París, por Adolphe Menjou.

El miércoles, El Ultimo Vals.
El jueves, Tinieblas.
El viernes, Entre Naranjos.
El sábado, La Ultima Orden.

2013. Oc 8.

PAYRET

En las tandas de 5 y cuarto, 7 y 9 y media será exhibida en el teatro Payret la grandiosa joya del cinema Ramona, interpretada por la simpática artista Dolores del Río y cantada por el célebre barítono señor Abelardo Galindo, acompañado por la orquesta.

Los precios son a base de 40 cts. la luneta, 20 centavos la butaca y 10 centavos la tertulia y paraíso.

Mañana martes en la tanda de las 9 y media, la magnífica producción titulada Tinieblas, por Dolores Costello.

Más adelante La Sirena de los Trópicos, interpretada por la famosa artista Josefina Baker, quien como es sabido, se presenta en esta película como en ninguna otra de sus producciones anteriores.

El teatro Payret posee una ventilación moderna.

2040. Oct. 8.

PRADO

Luz Gil, la incomparable creadora del genuino teatro criollo, que cuenta sus admiradores por millares, debuta hoy en el Teatro del Prado, en los turnos elegantes de las cinco y cuarto y de las nueve y media. Para dichos turnos se anuncia también el estreno en Cuba de la maravillosa producción del cinema que tiene por título HERMOSO BROADWAY, película de gran lujo e interesante argumento cuyas principales interpretaciones corren a cargo de la linda estrella Aileen Pringle y de Lew Cody. También se exhibe una revista internacional y una comedia, y la tan aplaudida Amparito Medina, la reina del baile español, aparecerá nuevamente ante el público.

Para la tanda de las ocho y media se anuncia la exhibición de LA SOÑADORA, interesante cinedrama que interpreta magistralmente la linda estrella Betty Bronson.

2097 O 8

APOLO

En la tanda de las cinco y media será estrenada la preciosa producción Columbia titulada El jefe secreto, en la que actúa la hermosa Dorothy Revier. Esta película será precedida por Coraje y Puntería, cinta de acción por Leo Malone.

En la función corrida de las nueve, El Otro Yo, por John Barrimore; El jefe secreto y Coraje y Puntería. Lunetas 20 centavos.

Mañana: Caras de media noche y Heroes humildes.

10 de Octubre: Todos eran valientes por Ramón Novarro y El hermoso espadachín.

María Alba, antes María Casajuana, la española de la Fox, en Juventud descarriada, Los antros del crimen y La Virgen del Amazonas el día 12.

Días de Yara y de la Raza, dos grandes matinees.

2022 O 8

OLIMPIC

En las tandas de las cinco y media y de las nueve y cuarenta y cinco se estrena la magnífica producción de Lon Chaney titulada LOS ANTROS DEL CRIMEN. Luneta cuarenta centavos.

En la tanda de ocho y cuarenta y cinco, LA VIUDA ALEGRE, por J. Gilbert y Mae Murray.

Mañana. En las Arenas de Arabia, por Barry Norton.

Miércoles 10 de Octubre. Gran Día de la Patria. Matinee a la una y media con El Jorobado o Enrique de Lagardere; Bodas Sangrientas por María Jacobini y una comedia muy graciosa. En las tandas de cinco y media y nueve y cuarenta y cinco, Belleza Americana, por la bellísima actriz Billie Dove y el apuesto actor Lloyd Hughes.

Para el viernes se anuncia NAPOLEON, la obra histórica.

2014 O 8

VERDUN

HOY EN VERDUN: PASIONARIAS

Pleno de alicientes está el programa confeccionado por la empresa de este elegante teatro para sus funciones de hoy lunes. Los nuevos precios invariables de lunes a viernes son a base de 20 centavos los mayores y 10 centavos los niños, tanto en la matinee que empieza a la una y media como por la noche a las ocho.

UN CASO FENOMENAL, por Stan Laurel comedia; ORO SANGRIENTO, por Gaston Glass; PERSEGUIDO INOCENTE, por Jack Luden, y PASIONARIAS, por Gretta Nissen. Será cantada por el conocido barítono señor Galindo.

Como ya dijimos los precios son a base de 20 centavos los mayores y 10 centavos los niños.

Mañana La tragedia de Belgrado, por Madge Sonja.

Miércoles 10: Nada, niña, nada, por Bebe Daniels.

Viernes 12: Los Antros del Crimen, por Lon Chaney.

Sábado 13: Coney Island, por Lois Wilson.

Domingo 14: El Ultimo Vals.

2015 O 8

EL TEN CENT TEATRAL

Diariamente ensaya la Compañía del Ten Cents Teatral que el viernes reanuda su temporada en el Teatro Nacional de la Habana, temporada triunfal en la que tanto por el mérito del espectáculo como por su organización, sistema y modicidad de los precios han conseguido los empresarios tener el teatro lleno todos los días.

Este intervalo de inactividad impuesta forzosamente por haberse cedido el teatro para las sesiones de los Veteranos de la Guerra Hispanoamericana que nos visitan, da tiempo a la empresa para reformar ventajosamente su espectáculo, montar nuevas revistas y permitir la llegada de nuevos artistas contratados en el extranjero, artistas notables entre las que figuran Milla Domínguez, la pareja de bailes Maxwell and Norma, los excéntricos Brown Bros y Los Milletes.

En la nueva temporada que inaugura, como decimos, el Ten Cents el viernes próximo, habrá gratas sorpresas para los niños en las matinees. Celebrándose concursos muy originales que serán dirigidos por el experto Mr. Hugues Hawlison, de la Casa Pathé. Concursos en que los bebes que tomen parte optarán por belísimos premios.

2025 O 8

EN TODAS LAS TANDAS **HOY** EN TODAS LAS TANDAS

CAMPOAMOR

Estreno de la cinta de Bebe Daniels y Gertrude Ederle,

NADA, NIÑA, NADA

5 y cuarto EN TANDAS ELEGANTES 9 y media

Debut del Notable

TRIO ORIENTE

GUITARRISTA Y CANCIONEROS

LAS MAS BELLAS CANCIONES CUBANAS

Tandas de 2 y 3 y media: LUNETA, 20 CENTAVOS

Tandas de 5 y cuarto, 8 y 9 y media: LUNETA, 40 CENTAVOS

TEATRO

TITTA RUFFO Y MANSUETO

En el Teatro Municipal de Santiago de Chile ha actuado, interpretando El Barbero de Sevilla, el célebre barítono, el primer cantante de la chiave di fa, Ruffo Titta, a quien todo el mundo llama Titta Ruffo, anteponiéndose al nombre el apellido, porque en los elencos donde se ponen primero los patronímicos por orden alfabético aparece siempre Titta Ruffo.

Parece que no fué afortunada la interpretación del Figaro en la noche de la inauguración de la temporada. Pero el gran artista eligió la misma ópera para la tercera función con el propósito de probar lo que él hacía en el papel de barberillo avisado, ágil y peritísimo.

Con Titta actuaron la Pasini, Borgioli y Mansueto, Y ya podreis suponer lo que es El Barbero cantado por esos cantantes.

Mansueto es bien conocido en la Habana. Puede considerársele como uno de los primeros bajos del mundo. Su voz espléndida, su sentido musical y su arte en la escena lo colocan en el más alto nivel entre los artistas contemporáneos.

Se nos había comunicado su muerte como se nos comunicó que Gabriela Benzansoni estaba en un manicomio; mas parece que los que nos informaron se habían enterado mal. Nosotros no publicamos nada respecto de estas dos supuestas desgracias porque, en verdad, no existían más que en la mente de los curiosos confiados.

Estos pueden estar ahora seguros de que Gandio Mansueto vive y canta y vive que Gabriela no se ha vuelto loca todavía.

Después de El Barbero de Sevilla se interpretó en el Teatro Municipal de Santiago de Chile, "Tristán e Isolda".

He aquí lo que dice "La Nación", anunciando el **spartito** wagneriano:

"Con un núcleo de artistas de primera fila ,estrenará esta noche la compañía lírica, la inmortal partitura de Ricardo Wagner, "Tristán e Isolda", poema vivido por su autor y expresado en forma tan intensa, que en la historia del arte sería difícil encontrar una producción de similar grandeza y de tan penetrante emoción.

Y ahora que tenemos la feliz oportunidad de contar en la actual compañía con cantantes tan distinguidos, como la Cristoforeanu, Renato Zanelli y Vivaldi, como no menos competentes son los artistas Casazza, Mansueto y Rasponi, oiremos una versión de la magna obra wagneriana, capaz de satisfacer al público más exigente del mundo musical.

"Tristán" será dirigida por el talentoso maestro director y concertador señor Julio Falconi, al cual está dedicada la función de esta noche.

Así como el Parsifal, simboliza para muchos teosofistas el destello divino encarnado en el hombre por obra y gracia de Dios, destello que sigue la marcha evolutiva de la humanidad, para llegar en un día, lejano por cierto, a su perfecta realización en la figura del Cristo, el poema "Tristán e Isolda" representa para otros un factor constante, inamovible, dentro de las cambiantes tendencias del arte, y en cualquier reino de la naturaleza, que en síntesis no es otra cosa que el amor, considerado en el poema de Wagner, dentro del concepto pesimista de Shopenhauer y presentado en forma excepcional, como una exaltación de la llama erótica alimentada hasta su extinción, por las dificultades que le presenta un ambiente adverso.

Por suerte, ya nadie discute las teorías de Wagner, y son pocos los que se aventuran a interpretar los símbolos de sus dioses, semi-dioses y monstruos de toda especie, con filosofías baratas, flaco servicio que el genio de Bayreuth recibiera medio siglo atrás, de aquellos que prefieren embriagarse con el "vino de la casa" de sus lucubraciones metafísicas, a sentir la música, simplemente como música; porque el arte de los sonidos no es otra cosa que un proceso emotivo ajeno a todo concepto literario, capaz, en sí, de seguir, como en las obras de Wagner, un justo paralelismo con el desarrollo de la acción escénica e interpretar muchos movimientos del alma.

Y aunque se rejezcan o mueran los dioses de sus vehementes poemas, en un crepúsculo que no se vislumbra cercano, su música, que puede prescindir de la letra de sus óperas en cualquier momento (aunque esto para Wagner sería un sacrilegio) representa la realización más potente de la producción orquestral de todos los tiempos, porque Wagner, antes que nada, es un músico, y más que la defensa que de él hicieran Baudelaire, Méndez y Nietzsche en su juventud, aún más que sus diez volúmenes de filosofía escritos para justificar su arte, nos convencen el vigor de sus partituras, su pasión llevada al paroxismo y su ciencia musical, reafirmada en la de Sebastián Bach."

EN EL CONSERVATORIO FALCON

Se celebró en el Conservatorio Falcón el sábado, por la noche, la función lírico-dramática organizada por el actor Miguel Brito y el tenor Juan Hernández Cabrera.

El programa era atrayente y agradable. Cantó el tenor Hernández, que posee buenas facultades, la canción Corazón, de Sánchez de Fuentes; **Si tú supieras**, de Lecuona; La Guinda, de Delfín; **Muy cerca de tí**, de Lecuona; **Te odio**, de Caignet; **Ramona, El Platerito, Canta, pajarito, Entra sin miedo, hermana, Charmaine, Niña linda** y **Júrame.**

La concurrencia lo aplaudió por sus excelentes aptitudes.

Miguel Brito, que es un actor valioso, alcanzó un éxito muy favorable y fué aplaudidísimo en **Flor de un día**, de Camprodón; **El Andamio**, de Dicenta; **La Musa**, del Arroyo, de Carrere; **¡Quién supiera escribir!**, de Campoamor; **El Rapto de las Alturas, El Poema de las Rosas** y **Domingo de Ramos.**

La concurrencia salió más que satisfecha, complacidísima de la audición.

UN VETERANO COMPRO DOS PEDAZOS DE VIDRIO QUE LE VENDIERON COMO SI FUERAN AUTENTICOS DIAMANTES

Fué timado por un individuo que le dijo necesitaba dinero para embarcarse para los EE. UU. Fumadores de opio en libertad. "Mata Vacas" en vivac. Le robaron la bolsa a una señora

Mr. Edward Georges Kower, veterano americano, vecino del Occidental del Hotel Lincoln, sito en Virtudes y Galiano, denunció a la Policía, que hallándose parado en Prado y Colón se le acercó un individuo, que le dijo que quería embarcar para los Estados Unidos y para ello estaba vendiendo un diamante que tenía, para conseguir dinero para el pasaje. Le enseñó dos diamantes, que él le compró en $60 y al llevarlos a un joyero comprobó que eran dos pedazos de cristal del fondo de un vaso y que carecían de valor.

Fumadores de Opio.— El vigilante 992, detuvo ayer a Manuel y Arturo Leo, de Cantón, China, vecinos de Zanja y Rayo, a los que acusó de fumar opio en la finca Pasadora en Palatino. Reconocidos no presentaban sintomas de fumar opio. Quedaron en libertad por orden del juez de Instrucción de la Sección Segunda, de guardia diurna ayer.

Mata Vacas al Vivac.— Los vigilantes 1486 y 680 detuvieron ayer al mestizo Alberto Machín Reyes, (a) Mata Vacas vecino de Limpia y Maceo en barrio azul, acusado por la señora Ramona Silva de haber ultrajado y golpeado a su menor hijita de 10 años Inés Valdés. "Mata Vacas" ingresó en el Vivac.

Cayó del caballo.— Al caerse del caballo que montaba en Agramonte, José Otero de 30 años de edad, vecino de dicho pueblo, sufrió la fractura del brazo derecho. Fué asistido en la casa de salud Covadonga.

Al caer de la escalera.— Estando colocando una pieza de género en un entrepaño, cayó de la escalera en que estaba subido, Daniel Dopico Crego, vecino de Muralla 103, sufriendo contusiones en la cabeza y fenómenos de conmoción cerebral. Fué asistido en la casa de salud la Benéfica del Centro Gallego.

Se llevaron el bolso con el dinero. Denunció a la Policía la señora Eloisa Herrera vecina de Leatad 33, que llegó a su domicilio y dejó sobre una mesita el bolso conteniendo $100, que acababa de cobrar, y en un momento que entró en el interior de la casa le hurtaron la bolsa con el dinero. La puerta de la calle estaba abierta.

Desaparecido.— Dió cuenta a la Policía el señor Servando Alvarez Fernández, vecino del Hotel Manhattan que su menor hijo Victor Alvarez de 19 años que padece de enajenación mental abandonó su domicilio, habiéndose enterado que tomó un omnibus para dirigirse a Matanzas. Teme le suceda algo por su estado de inconsciencia.

DETENCION DE UN APUNTADOR

Los vigilantes 1108 J. Entralgo y 1707, detuvieron a Antonio Valdés Ramírez vecino de Ayesterán 11 por noticias confidenciales de que se dedica a hacer apuntaciones de rifas prohibidas, ocupándole al registrarle en la Estación varias listas con apuntaciones para las mismas.

UNA SOLA PRUEBA GRATIS

¡¡ ASMÁTICOS !!

LOFACOL

Sólo una muestra a cada persona mediante la presentación de este anuncio en la Droguería Sayré, mañana

Válido hasta el día 9

N. Gelats & Co. BANQUEROS HABANA Aguiar 106-108

Vendemos cheques de Viajeros Pagaderos en Todas Partes del Mundo y Cartas de Crédito Circulares en las Mejores Condiciones

"SECCION DE CAJA DE AHORROS"

Recibimos Depósitos en esta Sección Pagando de 3 por 100 Anual

Todas estas operaciones pueden efectuarse también por correo

CARTEL DEL DIA

TEATROS

NACIONAL.—No hemos recibido programa.

REGINA.—9: ¿Quién es Gerardo? Números de variedades. 10 y 30: Album de Cuba.

ACTUALIDADES.—8 y 30 y 10 y 30: La paloma; números por la Compañía de Revistas y variedades.

PAYRET.—5, 7 y 9 y 30: una revista de asuntos mundiales; una comedia; Ramona.

ALHAMBRA.—8: Los Pepillitos. Segunda tanda: Ten Cents Teatral. Tercera tanda: Su Majestad el Capricho.

CINEMATOGRAFOS

CAMPOAMOR.—Tarde y noche: Nada, niña, nada; una revista de sucesos mundiales; una comedia.—Tandas elegantes: debut del Trío Oriente.

IMPERIO.—Matinee y nocturna: Incendio de media noche; Luchando y amando; una revista de asuntos mundiales.

CUBA.—Tarde y noche: una revista de sucesos mundiales; una cinta cómica; Amor de Príncipe; Viena danzante.

RIVOLI.—5 y 15: Medias enrolladas. 8 y 30: Amores de antaño; Medias enrolladas.

GRIS.—5 y 30 y 9 y 45: una revista de asuntos mundiales; Madame Pompadour. 8 y 45: La danza mágica.

TRIANON.—5 y 30 y 9 y 45: Coney Island o La playa del placer. 8 y 30: El hombre sin alma.

OLIMPIC.—5 y 30 y 9 y 45: Los antros del crimen. 8 y 45: La Viuda Alegre.

NEPTUNO.—5 y 30 y 8 y 45: Ramona. 9 y 45: Una cana al aire; una revista.

PRADO.—5 y 15 y 9 y 30: El hermoso de Broadway; números por Amparito Medina. 8 y 30: La soñadora.

RIVIERA.—5 y 30 y 9 y 45: En las arenas de Arabia. 8 y 30: Por mal camino.

VIOLETA.—Tarde y noche: Maridos inocentes; La preciosa burladora; La clave del misterio; Noches de Broadway.

LIRA.—Tarde y noche: una revista; Papá, papá; Lobos aristocráticos; La Virgen del Amazonas; una revista de actualidades mundiales; cintas cómicas.

FAUSTO.—5 y 30 y 9 y 45: una revista de asuntos mundiales; El Ultimo Vals.

MAXIM.—Tarde y noche: episodio segundo de Hombres marcados; Bocaditos venenosos; Los amores del tigre.

NORMA.—Tarde y noche: una revista; una comedia; La embosada; El Argentino.

WILSON.— Matinee y nocturna: una revista; una comedia; El desconocido; Corazón sincero; cintas cómicas.

INGLATERRA.— Matinee y nocturna: El hermoso espadachín; una revista de sucesos mundiales, una comedia; Hula.

VIVES.— Tandas elegantes: Los pecados de Sara. 8 y 30: La casa misteriosa.

APOLO.—5 y 3é: El jefe secreto; Coraje y puntería. 9: El Otro Yo; El jefe sereto; Coraje y puntería; cintas cómicas.

ENCANTO. — 8 y 30: Salvadla, bomberos. Tandas elegantes: Los cosacos; una revista de asuntos mundiales.

RIALTO.— Matinee y nocturna: La Venenosa; Atrévete; una revista de actualidades mundiales; una comedia.

UNIVERSAL. — Tarde y noche: Sus y a ellos; episodio cuarto de la serie Hombres marcados; Amanecer.

GRIS.—Tandas elegantes: una revista; Madame Pompadour. 8 y 45: La danza mágica; una revista de sucesos mundiales.

VERDUN.—Tarde y noche: Un caso fenomenal; Oro sangriento; Pasionarias; Perseguido por la ley; una comedia.

LARA.—Matinee y nocturna: La bailarina diabólica; Intrigas orientales; una revista de actualidades mundiales.

RIÑA LESIONES Y MALTRATO A LA AUTORIDAD

El vigilante 799 condujo a la Estación a Francisco Piedra Viamonte vecino de Serafines 97 porque al haberlo sorprendido en riña con varios individuos que se dieron a la fuga en la bodega sita en Serafines y Vega y proceder a su detención este se insolentó con él y le dió una bofetada. El Piedra y el vigilante tuvieron que ser asistidos en el Centro de Socorros de lesiones leves.

DENUNCIA DE HURTO

Laureano Menéndez León vecino San Gabriel y Florencia denunció que en su ausencia de su habitación le hurtaron un traje de gabardina, dos sortijas de oro y tres pares de medias todo lo que aprecia en $18, sospechando que la autora del hurto lo sea María González vecina de Resguardo 8.

ESCANDALO POR EMBRIAGUEZ

El vigilante 1300 presentó en la Estación a Rafael González López, vecino de Santa Teresa 15, porque en estado de embriaguez alcohólica formó un gran escándalo en M. Gómez y Piñera.

HOY 5½ y 9¾ **FAUSTO** HOY 5½ y 9¾

ESTRENO EN CUBA

Paramount Films presenta a

SUZY VERNON con WILLY FRITCH

y un gran reparto de estrellas en

EL ULTIMO VALS

"THE LAST WALTZ"

Romance de los amores de un oficial y una bella Princesa. Drama intenso de pasiones cortesanas.

LUNETAS 50¢ PREFERENCIAS 60¢

Repertorio PARAMOUNT FILMS of CUBA E. Palma 112

CARTAS CERTIFICADAS NACIONALES RETENIDAS EN COREOS

Relación de las cartas certificadas nacionales que se encuentran archivadas en el Negociado de Certificados y Rezagos de la Secretaría de Comunicaciones, en virtud de no haber podido ser entregadas a los destinatarios ni devueltas a los remitentes y las cuales están en dicho Negociado a disposición de unos u otros, mediante identificación.

CASO DE NO SER RECLAMADOS ESTOS CERTIFICADOS SERAN ABIERTOS OFICIALMENTE Y EL DINERO O VALORES QUE CONTUVIEREN SE INCAUTARA DE ELLO EL ESTADO, (ARTICULO 356 DEL REGLAMENTO DEL SERVICIO DE CORREOS).

CUALQUIER RECLAMACION SOBRE CORRESPONDENCIA DEBE HACERSE EN EL PLAZO DE UN AÑO, CONTANDO DESDE EL DIA DE LA IMPOSICION.

Lista núm. 519

Rem: Francisco Choy, Camagüey. Dest: Piña Paulina Taguasco.

Rem: José R. Hernández, Baez, S. C. Dest: Pérez Arturo Guayos.

Rem: Francisco Pérez, Los Arabos. Dest: Pérez Pedro, Florida.

Rem: Augusto Pierre, Miranda. Dest: Pierre Joseph, Haití, Rep.

Rem: Benito González, Est. Víbora. Dest: Rodríguez Francisco, C. Soledad.

Rem: Justa Sánchez, Marianao. Dest: Rodríguez Gavino, Alquízar.

Rem: Hilario Marván Alonso, Galbis. Dest: Representante Co. Seguros, Cuba, Camagüey.

Rem: Juan Almeida, Florida, Dest: Rabasa Mauricio, C. Vertientes.

Rem: José Rodríguez Barrederas. Dest: Rodríguez Alvaro, Camagüey.

Rem: Santo Rodríguez, Meneses. Dest: Ríos Bernardo, Jatibonico.

Rem: Juan Rodríguez, Nuevitas. Dest: Rodríguez Carbajales José, C. Vertientes.

Rem: P. Muñiz, Los Arabos. Dest: Rodríguez Ibrahim, Habana.

Rem: Salomé Rodríguez, Placetas. Dest: Rodríguez Secundino, Sta. Marta.

Rem: Jesús Ramos, Camagüey. Dest: Ramos de Crisenole Ana, B. A. Rep. Arg.

Rem: Miguel Anugel Sole, P. Soriano. Dest: Sole Mario, N. Y. USA.

Rem: A. Ludovic, Camagüey. Dest: Sam Michael, Habana.

Rem: Enrique Vázquez, Holguín. O. Dest: Santiesteban Caridad, Cuto.

Rem: Georgina Santiestevez, Est. Terminal, Hab. Dest: Santiesteve Eugenie, Los Arabos, P.R.

Rem: Amparo Pelegrino, Cuabitas. Dest: Samuel Ernesto, Habana.

Rem: W. M. Smith, Santiago. Dest: Smith W. M. Tampa Fla.

Rem: Jesús Martínez, Habana. Dest: Tejedo Trabado José, Elizalde.

Rem: Manuel Carralero, Cacocum. Dest: Tamayo Agustín, Holguín.

Rem: Demetrio G. Muñiz, Zaza del Medio. Dest: Vascconcelos Ramón, Habana.

Rem: Francisco Chong, Camagüey. Dest: Venedo Perico, Tagusco.

Rem: Marcelino Suárez, Habana. Dest: Ventura Sr. Santa Clara.

Rem: Rafael Gau, Sta. Lucía, Orte. Dest: Yaen Tai C. Vancouer, B. C.

IMPORTANTE

La Secretaría de Comunicaciones recomienda al público que exprese siempre en las cubiertas de los envíos postales el nombre y la dirección del remitente.

El Correo acepta fardos postales con peso hasta once libras. Tarifas: Hasta 5 libras 10 centavos, la libra excediendo de 5 libras 6 centavos por cada una adicional.

A LOS AMIGOS DE MORUA DELGADO

El señor José Sánchez Villalba, viejo amigo y discípulo que fué del Presidente de la Convención Municipal, del Partido Liberal, Ex-Secretario de Agricultura y Presidente del Senado de la República, señor Martín Morúa Delgado en su carácter en su carácter de Presidente del Comité Provisional que se ha constituído en Tejadillo No. 8 para sostener las Máximas y principios del inolvidable Maestro caído en su mejor tiempo, de servir los intereses nacionales, se permite citar a cunatos admiradores amigos o discípulos quieran asistir a la elección de la Diercitva que en la noche del lunes 8 se designe por la Comisión que se nombre, los que después visitarán al Gral. Machado.

Por la Comisión organizadora: Ricardo Alemany, Ildefonso Morúa Contreras, Nicolás Leonard, Adolfo O'Farrill, Ceferino Soto, Lino Zerquera, doctor Rufino Pérez Landa, y entre de otros muchos nuestro compañero el señor Alberto Coffigny Ortiz.

HOY 5¼ y 9½ **RIALTO** HOY 5¼ y 9½

ESTRENO EN CUBA

Edelberto de CARRERA presenta a

Raquel MELLER

en su magistral interpretación de Miss Liana en la superproducción moderna de maravillosos efectos cinematográficos dirigida por Roger Lion titulada

LA VENENOSA

la novela mas atrevida de EL CABALLERO AUDAZ

AMERICA ADVERTISING A-9638

Nuevo Triunfo de EDELBERTO de CARRERA E. Palma 73

M.E.C.D. 2016

CONTINUA NUESTRA GRAN

VENTA EXTRAORDINARIA

Usted ahorrará dinero Aprovechando estas Grandes Rebajas!

Vea Algunas Gangas!

Vasos cristal 8 onzas, tres por. . . . . 10 c.
Fruteros de 4". . . . . 05 c.
Dulceras cristal, a 12 c., 17 c., 20 c., 29 c. .
Pecinas de cristal con su base. $1.19
Fuentes hondas 8". . . . 20 c.

Pesas familiares con su plato hasta 25 libras. . $2.58
Cajas papel (24 pliegos y 24 sobres de hilo, en colores. . . . . 19 c.
Organizadores de trabajo, con 12 compartimientos $1.63

Tela espejo, de superior calidad, 45 c. vara
Talco Florient de Colgate 15 c.
Loción de Floramye. . . 45 c.
Tazas de café con leche. 18 c.

Teléfono A-7265 **CASA HARRIS** O'Reilly 106

CUATRO CHOQUES DE AUTOMOVILES

UN CHOQUE

En Aldama y Bolívar chocó el auto 15778 ue guiaba José Inocente Díaz Gutiérrez vecino de B. número 254 con el tranvía 84 de Cerro calle Habana manejado por el motorista 5256, sufriendo ambos vehículos averías de poca consideración.

UN CHOQUE

El camión 2047 que guiaba José Tuñón vecino de Arbol Seco 42 chocó en M. Gómez y Carmen con el tranvía 960 de Lawton Parque Central que guiaba Amdrés Alonso Pérez, sufriendo ambos vehículos averías de poca consideración.

OTRO CHOQUE

En Habana y Porvenir, chocó el auto 15634 que manejaba Celestino Suárez Suárez de Escobar 132 con el también auto 17965 que manejaba Jaime Gandia Escobar vecino de Industria 130 sufriendo ambos vehículos averías de escaso valor.

UN CHOQUE

En Acosta y Oficios, chocó el auto 16773 que guiaba Antonio Hernández Díaz vecino de Concha 3 con el tranvía 350 de Vedado Muelle de Luz que conducía el motorista 806, sufriendo el primer vehículo averías de escasa importancia.

Un Nuevo y más Bello Modelo del

Piano GIRALT

Fabricado de CEDRO y CAOBA

conteniendo todas las características que han hecho de este instrumento el predilecto de los profesionales y amateurs inteligentes. Condiciones de pago excepcionales:

Desde

$15.00

mensuales

¡Sin fondo!

EL mueble del nuevo piano **Giralt** ha sido diseñado para armonizar con el hogar moderno. Su ejecución es tan esmerada que admira a cuantos lo examinan.

Rico en sonoridad, poseyendo un mecanismo fácil y de funcionamiento impecable, es un deleite sentarse ante él para interpretar las composiciones que más impresionan nuestro temperamento artístico. Para el estudiante de piano, las cualidades excepcionales del nuevo **Giralt** no pueden ser superadas.

Sus condiciones de durabilidad están previamente garantizadas. Además de ser el único instrumento en el mundo construido de **cedro y caoba** en todas aquellas partes en que, por motivos técnicos, no se requieran otras maderas, los materiales y la mano de obra empleada se comparan sólo con la de pianos de mucho mayor precio.

CUPON

Si desea recibir fotografía y más informes sobre el nuevo Piano GIRALT, envíenos este cupón.

Giralt, S. A.
Apartado No. 1924.
Habana.
Deseo recibir fotografía e informes sobre el nuevo Piano GIRALT
Nombre
Dirección

O'Reilly 61 **GIRALT** *Tel. A-8467*

AGENTES GENERALES DE

Pianos	Pianos	Pianos	Pianolas	Pianos Reproductores
STEINWAY	PLEYEL	STECK	AEOLIAN	AEOLIAN DUO-ART

ANUNCIO DE VADIA

Vd. Puede Ser

de las primeras en tener los zapatos más originales de Otoño, sólo con visitar esta casa

Charol y satinado carmelita, tacón alto y mediano $5.50

Charol y satinado paja, tacón alto y mediano, $3.50

Charol y satinado fresa, tacón alto y mediano, $5.00

PIDANOS CATALOGO

Los Pedidos del Interior 30 c.vs. extra

ABADIA y Cía.

HABANERAS

Viene de la página SIETE

EN LA CARIDAD

BODA INTERESANTE

Josefa Martínez Moreno y Gerardo Gelpi y Vila.

En la Iglesia de Nuestra Señora de la Caridad, ante su altar mayor, tuvo efecto anoche la boda de la graciosa y bella señorita Josefa Martínez Moreno y el correcto joven Gerardo Gelpi y Vila.

Boda elegante.

Celebrada ante una distinguida concurrencia que llenaba el antiguo templo de la Salud.

Ataviada con exquisito gusto y elegancia, llegó la dulce **fiancée** hasta el ara santa de los amores.

Aprisionaba en sus manos, como complemento de las galas nupciales, un bouquet lindísimo.

Una bella y original creación de los floristas de **El Fénix**, el jardín del gran mundo.

Era de dalias de un blanco purísimo, rodeadas de flores menuditas y atadas con un rico encaje de plata sobre el que refulgía un broche finísimo.

Terminada la ceremonia, lo cambió por el ramo de tornaboda, que era otro valioso modelo de **El Fénix**, confeccionado con gladiolos rosados recogidos con una cinta de seda del mismo color.

Fueron padrinos la distinguida señora Pilar Martínez de González y el señor Fructuoso Martínez Alvarez, hermana y padre, respectivamente, de la novia.

Firmaron como testigos, por ella, el comandante de la Policía Nacional Joaquín Estrada Mora, y los señores F. E. Fonseca, Enrique Gelpi y Manuel Rodríguez, y por el novio, los señores José González, Jenaro Vázquez, José Bouza y Gabriel Rey.

Una luna de miel venturosa.

Se la deseo a los novios.

(Continúa en la Pág. ONCE)

Regresó de S. de Cuba el sub-Secretario de Justicia

Hoy llegará de Camagüey el administrador de los FF. CC. Consolidados

El Sub-Secretario de Justicia.—Ayer por la mañana en el tren Expreso Limitado regresó de Santiago de Cuba, el doctor Ricardo E. Eguiliod, Sub-secretario de Justicia, acompañado del señor Miguel Masferrer.

Rafael Zayas Bazán.—Procedente de Camagüey llegó en el tren Expreso Limitado el doctor Rafael Zayas Bazán, Superintendente Provincial de Escuelas de aquella Provincia.

El representante Bertrán.—En el tren Expreso Limitado, llegó ayer por la mañana de Santiago de Cuba, el Representante Eduardo J. Bertrán, Contratista de las obras del Acueducto de aquella Ciudad.

Mariano Cibran.—Hoy en el coche salón "Caonao", agregado al tren Expreso Limitado, llegará procedente de Camagüey el señor Mariano Cibrán, Administrador General de los Ferrocarriles Consolidados de Cuba.

Una Comisión de la Beneficencia Asturiana.—Ayer por la mañana salieron para San Miguel de los Baños, una nutrida comisión de la directiva de la "Beneficencia Asturiana", con el fin de visitar al Presidente de la misma señor Genaro Acevedo que se encuentra veraneando en aquel hermoso Balneario.

Integraban la comisión, Maximino Acevedo, Pedro González Méndez, Ismael Iglesias, Francisco García y numerosos mas.

Tren a Camagüey.—Salieron ayer por este tren a: Matanzas, la señora Elvira Cid Viuda de Sánchez, la señora Encarnación Sánchez Viuda de Sánchez, Jesús Díez, Juan Hernández, Joaquín del Valle; a Sagua la Grande, Pablo e Isidro Ventura; a Santa Clara el doctor Ramón Lorenzo, el Capitán del E. N. Arturo Lamerein: a Jovellanos, Antonio García y familia; a San Miguel de los Baños, Santiago Milián, Germán Rodríguez, Marcelino Suárez; a Camagüey, doctor Emilio Iglesias y familia.

Salvador García Ramos.—Procedente de Santa Clara, llegó ayer por la mañana el doctor Salvador García Ramos, Vicepresidente de aquel Consejo Provincial.

Rogelio G. Cacho.—En el tren Expreso Limitado llegó procedente de Matanzas el señor Rogelio G. Cacho Agente de los Touristas de los Ferrocarriles Unidos en aquella Ciudad.

Carlos Rivero.—Regresó ayer por la mañana de Santiago de Cuba, en el tren Expreso Limitado, el señor Carlos Rivero, después de haber atendido distintos asuntos relacionados con este periódico en aquella Ciudad. Lo acompañaba el señor Otilio Pérez.

El Rey del Merengue.—Regresó ayer por la mañana de Ciego de Avila, después de haber atendido asuntos de negocios, el señor Isidro Santidrián el "Rey del Merengue", propietario del Café "Venus" de aquella localidad.

A Campo Armada.—Con motivo de los juegos celebrados ayer en "Campo Armado", los Ferrocarriles Unidos, corrieron distintas excursiones a dicho lugar, trasladándose numerosos fanáticos de ese sport.

Tren Expreso Limitado.—Llegaron ayer por la mañana por este tren de: Camagüey la señorita Angela Rodríguez, el doctor Indalecio Moreno, José Bartelein y su esposa Isolina Torres de Bartelein, Francisco Lanza, Manuel Fernández Milián, el doctor Rafael Calzadilla, el Ex-Senador Francisco Duque Estrada su esposa y sus nietecitos los hijos del Teniente Fiscal del Tribunal Supremo doctor Varona Roura, la doctora Angela Rodríguez Llano, Alfonso Santamaría y sus familiares, la bella señorita Ana Celia Rodríguez Montes de Oca, que viene a seguir sus estudios en la Universidad; de Matanzas, Gustavo Cabrera e Inés Espinosa; de Manzanillo el Representante, doctor Eladio Ramírez del León y sus familiares; de Santiago de Cuba, José Ignacio García Rivero, Julio Quintana, Miguel Masferrer; de Guantánamo Gregorio Cruenza y familia; de Placetas Lorenzo y Casimiro Pérez; de Santa Clara el Ingeniero Andrés García de la Torre; de San Miguel de los Baños, Raul Menocal, Manuel Martínez Zaldo; de S. de Cuba, Antonio Grimany de Llabaneras e hijas.

Julián Santander.—Salió ayer tarde para Matanzas el señor Julián Santander Vicepresidente de aquel Consejo Provincial.

Tren a Santiago de Cuba.—Salieron ayer tarde por este tren a: Cárdenas el Reverendo Padre Juan Vila, Manuel y Abelardo García; a Santiago de Cuba, la señora Caridad Sánchez y sus hijas Eloisa, Isabel y Ofelia; a Sagua la Grande Simón Pérez y su hija "Tinora", la señorita María Alonso a Camagüey Enrique Centellas, Faustino Arroyo; a Real Campiña, Antonio Sotolongo; la señorita Rosita Acosta; a Santa Clara la señora Consuelo Barrera de Chapeda, Ignacio de Armas doctor Juan Díaz y familia; a Limonar el Teniente Sosa, Y. Cartaya; a Colón Ovidio Iturriaga, Ramón Escourido; a Matanzas, Manuel Luaces, Rafael Vargas; al Central "Washington", Juan Barreto.

ULTIMOS TRENES

Alberto Almasque. — Anoche en el tren Expreso Limitado, salió para S. Clara el señor Alberto Almasqué, director de la Nestle and Anglo Swiss, en esta capital.

Domingo Roldán Bencomo. — Anoche regresó de Matanzas, después de haber asistido a los funerales del capitán del E. L. señor Isidro López Domínguez, fallecido en aquella ciudad. Lo acompañaba su distinguida esposa la señora Concepción Capaz de Roldán, y su hijo Manolo.

El alcalde de Cárdenas. — Procedente de Cárdenas llegó anoche el señor Humberto Villa, alcalde de aquella ciudad.

El senador Vera Verdura. — Acompañado de su esposa, regresó anoche de Matanzas el senador por aquella provincia doctor Manuel Vera Verdura.

Tren Expreso Limitado. — Salieron anoche por este tren a: Guantánamo, Adolfo Riera y señora; a Santa Clara, Roberto Rodríguez, Amado Casellas, el agente de la Policía Judicial Valentín Otero, Luis Pérez; a Cienfuegos Luis Fernández, Faustino Cuétara; al central Caracas, Mr. H. J. Stuart; a Antilla Pedro Lobo; al central Céspedes, Francisco Elizondo; a Camagüey, Abel Herrera; a Placetas, Segundo Montiel; a S. de Cuba, M. J. Palmer; a Holguín, Juan de Dios Rodríguez; a Morón, el doctor Luis Pardo Machado.

Llegó de San Miguel de los Baños, después de haber pasado unos días en aquel hermoso y confortable balneario el señor Arturo Llano, gerente de la razón social Llano y Cía., de esta capital.

CERRO SOCIAL

BODA ELEGANTE

María Asunción Olaniel
Juan Manuel Iglesias.

El próximo día 27, contraerán matrimonio una triunfante parejita que goza de generales simpatías en este barrio, me refiero a la boda de la bellísima señorita María Asunción Olaniel, y el distinguido joven Juan Manuel Iglesias, que ven realizada su más romántica ilusión poetizada por la palabra más cautivadora, el amor.

La iglesia parroquial El Salvador, lucirá ese día sus galas más espléndentes para dar la bienvenida a tan feliz parejita y la ceremonia nupcial se celebrará a las 9 p. m.

Felicidades por anticipado.

PETICION DE MANO

En días pasados fué pedida con premesa matrimonial, la sugestiva señorita Eva Sánchez, todo un poema de belleza, y de ojos cautivadores, por el correcto joven Abelardo Sánchez, la petición oficial la formuló el señor Sánchez ante la madre de la gentil "fiancée" señora Genoveva de Sánchez.

Mi enhorabuena.

CINE MARAVILLAS

Para el próximo tres de Diciembre se viene preparando en este elegante coliseo una soberbia función denominada "Los Trágicos" que sin duda resultará brillantísima a juzgar por el programa que se viene confeccionando.

Me ocuparé más detenidamente de esta función.

LA VERBENA DEL CERRO

Faltan pocos días, para la celebración de la hermosa verbena que tiene anunciada tan simpática sociedad, en sus espléndidos salones de la calzada del Cerro, fiesta que se efectuará el próximo día 9, en conmemoración del famoso Grito de Yara.

Fiesta que prometo describir.

Francisco Fernández.

RIÑA Y LESIONES

El vigilante 195 detuvo a Gabriel Iglesias Vila vecino de Enamorados 14 y a Antonio Cendran Cebrino vecino de 17 y G por haberlos sorprendido en riña en 23 y G. Ambos fueron asistidos en el Centro de Socorros de lesiones leves.

MUNICIPIO DE LA HABANA

Departamento Administración de Impuestos

AVISO

EJERCICIO DE 1928 A 1929

2do. TRIMESTRE POR FINCAS URBANAS

1er. SEMESTRE POR FINCAS RUSTICAS

Se hace saber a los contribuyentes por los conceptos expresados, que pueden acudir a satisfacer sus respectivas cuotas, sin recargo alguno, a las oficinas recaudadoras de este Ayuntamiento, situadas en MERCADERES Y PI Y MARGALL (por Mercaderes), todos los días hábiles **desde el 8 de Octubre al 6 de Noviembre para las fincas urbanas y desde el 8 de Octubre al 6 de Diciembre, para fincas rústicas.** Durante las horas señaladas para la recaudación, o sea de 8 a. 12 a. m. hasta el 31 de Octubre, y desde el 1o. de Noviembre de 8 a 11 a. m. y de 1.1|2 a 4 p. m.

También podrán abonarse en dichos plazos, sin recargo, los recibos adicionales de trimestres anteriores, por altas, por rectificaciones de rentas o por otras causas, que no han estado antes al cobro.

Los recibos de Fincas Urbanas, calles de la A a la D, se pagarán en la taquilla número 2; de la E a la L, en la número 4; de la LL a la R en la número 5; y de la S a la Z, en la No. 7.

Los recibos de Fincas Rústicas se pagarán todos en la Taquilla No. 7.

Para efectuar sus pagos deberán los contribuyentes presentar su último recibo satisfecho; y finalmente, se les advierte que el que no pagare su cuota dentro del plazo señalado, incurrirá en el recargo del 10x100 y se le seguirá el cobro por la vía de apremios, hasta llegar al embargo y remate de la finca, conforme a la Ley de Impuestos Municipales.

La Habana, Octubre 3 de 1928.

Miguel MARIANO GOMEZ.
Alcalde Municipal.

MEDIAS DE CUBA "CUBA"

TODA MUJER ELEGANTE Y PRACTICA A LA VEZ USA A DIARIO LAS MEDIAS DE SEDA "CUBA", POR SU BELLEZA, POR SU DURACION, POR SU TEJIDO IMPECABLE Y POR SU MODICO PRECIO

Reunen todas las buenas cualidades que hay derecho a exigir de una Media de Seda de insuperable calidad.

Están tejidas a la perfección en Seda Japonesa pura 100 x 100 y convenientemente reforzadas en la puntera, el talón y el refuerzo para la liga, los puntos en los que la Media sufre mayor desgaste.

Las recibimos en todos los tonos de moda, cuidadosamente seleccionados e inalterables al lavado menos cuidadoso.

Son, en una palabra, las mejores y más económicas Medias de Seda que se ofrecen al público femenino, GARANTIZANDO NOSOTROS CADA PAR CONTRA DEFECTOS DE FABRICACION.

Las vendemos a $0.88, 1.50, 1.68, 1.75, 2.25 y 2.75 pesos el par.

Cada precio representa un tipo de Media inmejorable que se produce exclusivamente para nosotros, de acuerdo con nuestras propias especificaciones y en consonancia con las necesidades y los requerimientos del público consumidor. Comprenden esos tipos desde la modesta media de seda con pie americano hasta la finísima media de Chiffón-Gasa, todo seda.

SI POR CASUALIDAD NO LAS CONOCE AUN, PRUEBE CUANTO ANTES CON UN PAR.—SU PROPIA CONVENIENCIA LO ACONSEJA Y LA EXPERIENCIA LE HARA PREFERIRLAS.

BRINDAMOS A LA VEZ UN EXTENSISIMO SURTIDO EN MEDIAS TRES CUARTOS PARA NIÑAS Y CALCETINES PARA CABALLEROS Y NIÑOS A LOS PRECIOS MAS BAJOS DE LA HABANA

VARIOS SUCESOS DE POLICIA

UN RESBALON

Al resbalar casualmente y caerse al pavimento cuando transitaba por Bélgica y Zenea Gabriel Alfonso Ferrer vecino de Chacón 8, se causó herida contusa en la región superciliar izquierda y otra en la región malar del mismo lado de las que tuvo que ser asistido en el Centro de Socorros.

ESTAFA

El vigilante 282 detuvo a Rafael Padrón Ruiz vendedor ambulante y vecino del Castillo de la Fuerza, por acusarle Félix Iribarren dueño y vecino de la Fábrica de dulces sita en Factoría 75 de haberle entregado hace algunos días un tablero de dulces para su venta por las calles, valorado en $5,50 y no haberle devuelto los dulces ni el dinero.

UN CHOQUE

En Obrapía y Bélgica, chocó el camión 16046 que manejaba Manuel Prieto González vecino de Obrapía 7 con el tranvía 480 de Marianao Par que Central que conducía el motorista Alberto González Longoria vecino de Arellano 67 sufriendo amzos vehículos daños de poca consideración.

OCUPACION DE UN BANCO DE RIFAS

Los vigilantes 1376, 10116 y 732 efectuaron un registro en la casa P. Gómez 106 domicilio de Flora Alvarez Fernández ocupando dos listas con apuntaciones para la bola.

UN CHOQUE

En Zenea y San Francisco chocó el auto 16079 que guiaba Juan López Artiles vecino de Chaves 25 con el omnibus 13 de La Precisa que conducía Antonio Guerrero González vecino de Galvez 22 sufriendo el primer vehículo averías que aprecia en cinco pesos.

SE CAYO DE UNA ESCALERA

En el H. Municipal fué asistido de una herida contusa en la región occipital Miguel Noriega Leal, la que se produjo al caerse al pavimento desde una escalera donde se hallaba subido en el patio de su domicilio.

UNA CAIDA

En el Hospital Municipal fué asistida de luxación del hombro izquierdo, Rafaela Díaz Díaz, vecina de Fernandina 63 la que se produjo al resbalarse casualmente y caer al pavimento en su domicilio.

UN ARROLLADO

Manuel Martínez Iglesias vecino de Desague 72 fué asistido en el Hospital Municipal de lesiones menos graves que le produjo al arrollarle en Menocal y Peñalver el omnibus 41147 que guiaba Angel G. Cebeiro vecino de Ayesterán 18.

UN MODELO DE BELLEZA

VESTIDO DE FLAT-CREPE, COLOR VERDE RESEDA, de airosas líneas.

Uno de nuestros muchos, todos preciosos, estilos de $18.00

NUESTRAS BOLSAS FRANCESAS

ahora recibidas, han sido objeto de la más entusiasta acogida por parte de nuestras favorecedoras. **Porque todas son lindísimas y de Precios muy bajos.** A $3.50, $3.75, $4.50 y $5.50.

LIQUIDAMOS: Opal fino de todos colores, en piezas de 10 varas, a $1.95 pieza.
Tela Rica de la mejor clase, en piezas de 10 varas, a $1.45 pieza.
Batistas Estampadas de colores firmes, a 15 centavos vara.

Almacenes "LA FILOSOFIA"

Neptuno 73 y 75 San Nicolás 74 Manrique 53 y 55

M.E.C.D. 2016

Gacetillas

CAMPOAMOR

Hoy debut del Trío Oriente y una película de Bebé Daniels

Hoy en los turnos elegantes de 5 y cuarto y 9 y media, hará su debut el Trío Oriente, notable conjunto de cancioneros y guitarristas, que poseen bellas voces y un extenso repertorio de las más lindas canciones cubanas.

En todas las tandas se exhibirá la graciosísima cinta Paramount, Nada, Niña, Nada, por Bebé Daniels y Gertrude Ederle.

Mañana, Belleza Americana, producción Suntuosa, de la First National con Billie Dove y Lloyd Hughes.

El miércoles, por ser día de fiesta nacional, grandiosa matinée de 1 y media a 5, con las películas Coney Island la Playa del Placer, Pintando un Vaquero, de Tom Mix, Noches de Arizona, de Fred Thompson y muchas comedias, así como actuará en esa matinée el Trío Oriente.

El jueves y viernes, Napoleón, la sublime producción de Abel Gance, es trenada en la Opera de París.

Sábado, estreno de la Ultima Orden, por el coloso de la pantalla Emil Jannings.

El jueves debutará Winkler Lajos, solo de Arpa, de la Opera de Budapest, que ya ha dado dos conciertos privados en esta ciudad, para que pudiese ser apreciado por los críticos.

A pesar de todas estas novedades, los precios de Campoamor siguen inalterables, a base de 20 centavos la luneta en las tandas de por el día y 40 centavos en las tandas elegantes.

2028. Oct 8.

TRIANON

Hoy lunes exhibe Trianón en sus tandas elegantes de cinco y media y nueve y tres cuartos la producción F.B.O. interpretada por la encantadora actriz Lois Wilson, secundada por Lucila Méndez, titulada Coney Island o La playa del placer.

A las ocho y media El Hombre sin Alma por William Russell.

Mañana martes día de moda reprise de la monumental producción Metro interpretada por la bella actriz Gretta Garbo secundada por Ricardo Cortez titulada ENTRE NARANJOS, la cual está basada en la novela de don Vicente Blasco Ibáñez del mismo nombre.

El miércoles, día de fiesta nacional, se exhibe en las tandas elegantes de cinco y media y nueve y tres cuartos la producción Metro interpretada por la sugestiva Aileen Pringle secundada por Lew Cody titulada HERMOSO BROADWAY.

La matinee del 10 de octubre queda comienzo a la una y media es extraordinaria ,exhibiéndose las siguientes películas: la comedia titulada El Soldado de Mantequilla; las estrellas juveniles Paramount en Medias enrolladas, Marion Davies en La que paga el pato, episodios 7 y 8 de El marino peleador, y Raymond Hatton y Wallace Berry en Salvadla, bombero.

2018 O 8

IMPERIO

Hoy es el estreno de la interesante producción de bien tramado argumento y escenas que deleitan y entretienen, titulada La Dama Errante, interpretación incomparable de Bárbara Bedford.

Completan el programa de hoy las igualmente interesantes películas Incendio de Media Noche, por Cullen Landis y Luchando y Amando, por Doris Kenyon.

Los precios fijados para hoy son como sigue, matinée 10 centavos, tanda de 5, 20 centavos con derecho de ver la matinée. Función corrida de la noche 20 centavos pagando los niños 10 centavos.

Mañana será exhibida nuevamente la cinta interpretada por Norma Talmadge titulada La Paloma.

El miércoles 10, día de fiesta nacional, a petición, será exhibida la cinta Vendida, por Dolores del Río y Honor ante Todo, por Johhn Gilbert.

1922. Oct. 8.

ACTUALIDADES

"Resurrección Blanco" debuta hoy

Resurrección Blanco, canzonetista que viene precedida de una gran fama hará su presentación esta noche en el templo de la variedad.

Esta notable artista es una verdadera canzonetista a más de su juventud y esbeltez une su difícil arte, pues no se trata de una artista que se dedica solamente a la música exclusiva de su país, Resurrección es una canzonetista internacional, que lo mismo canta un couplet picaresco como una canción española, como una mexicana o cubana, en fin, que esta artista es de las que nunca cansan al público, pues su repertorio a mas de variado es inmenso.

Junto con esta artista alternarán las demás variedades de la casa, Hermanas Pfarry, bailarinas internacionales, Julita y Pilar Muñoz, famosa pareja de canto y bailes, Angelita Méndez, joven y bella tiple cantante, el duetto Mercé y Pablo, simpáticos dialoguistas, y por último el más parejo y completo conjunto de chicas que pisan los escenarios habaneros, todas jóvenes y todas bellas. Unase a esto una excelente orquesta bajo la dirección del reputado maestro Peiro, una magnífica proyección cinematográfica y los últimos estrenos de películas que haya habido en esta capital, todo este gran espectáculo por el ínfimo precio de cuarenta centavos la luneta y quince la tertulia.

Para esta noche se anuncia el estreno de la producción Joya de la célebre artista Norma Talmadge, titulada La Paloma, cinta que será exhibida en las dos tandas a las 8 y media y a las 10.

También en las dos tandas actuará la compañía, pero con programa diferente en cada una, pues el lema de esta casa: Todos los días algo nuevo.

El Fantasma de la Opera, El Corazón de una Nación, El Hijo del Botero y El Hombre que Ríe, serán estrenadas en esta semana.

2023. Oct. 8.

WILSON

Gran temporada invernal a base de precios populares.

Para hoy, magnífico programa, comenzando con una regia matinée de 2 p. m. a 5 p. m., proyectándose revistas, comedias, y las super producciones El Desconocido, sensacional joya en 9 actos, por el coloso Lon Chaney, Norman Kerry y Jean Grauford; y Corazón Sincero, comedia especial en 8 actos, por Sally O'Neil, y Nelly O'Day; para esta matinée regirán los precios de 10 centavos niños y 20 centavos mayores.

En tanda elegante a las 5 y cuarto p. m., comedias, revistas, y la regia super joya en 9 actos, por Lon Chaney, Norman Kerry y Jean Grauford; El Desconocido; para esta tanda los mismos precios de la matinée.

Por la noche, función corrida de 8 y media a 11 y media p. m., con el mismo programa de la matinée, a los precios de 10 centavos niños y 30 centavos mayores.

Mañana, La Tragedia de Belgrado, por Magda Sinia; y El Corazón de una Nación, por Padsy Ruth Miller, y George Sidney.

Miércoles 10, Los Antros del Crimen, por Lon Chaney.

2017. Oct. 8.

INGLATERRA

Gran temporada invernal a base de cine continuo de 1 y media p. m. a 11 y media p. m., rigiendo los invariables precios populares de 10 centavos niños y 20 centavos mayores.

Estación de radio para dar a conocer al respetable público, todos los detalles de la gran serie mundial de base ball.

Para hoy, magnífico programa, con revistas, comedias y las superproducciones El Hermoso Espadachín, joya suprema de la Paramount, en 10 actos, interpretada por Evelyn Brent, y Gary Cooper; y Hula, regia producción especial en 9 actos, interpretada por Clara Bow y Clive Brroocks.

Mañana, La Tragedia de Belgrado, por Magda Sonia; y Educando a Papá, por Farrell Mc Donald.

Miércoles 10, día de la patria, programa monstruo, Los Antros del Crimen, por Lon Chaney; A la Cárcel con Ella, por Laura la Plante; e Intrigas Orientales, por Richard Dix.

2016 Ot. 8.

VIVES (VEDADO)

Los Pecados de Sarah, extraordinaria película que interpreta como sabe hacerlo la bellísima actriz Gloria Swanson que se exhibirá en las tandas elegantes de 5 y media y 9 y media.

A las 8 y media, La Casa Misteriosa, de Anna Nilson.

Mañana, Madame Pompadour, por Antonio Moreno y Dorothy Gish.

El miércoles 10 de Octubre, a las 5 y media y 9 y media, El Fantasma del Circo, por Harry Peel.

Matinée a la 1 y media con el debut de la pareja de enanos cómicos Tonn y Titi, las películas El Bandido y la Coqueta, por Bill Bailey, La Silla del Diablo, por Ken Maynard, La Momia del Profesor, etc.

El jueves, Intrigas Orientales, por Richard Dix.

El viernes, Nada, Niña, Nada, por Bebé Daniels.

Gran matinée con el segundo y tercer episodios de la sensacional serie en diez episodios Los Hombres Marcados, y otras películas.

2020 Oct. 8.

RIVIERA

EN LAS ARENAS DE ARABIA

La Fox Film presenta el estreno de esta grandiosa producción hoy lunes en tandas elegantes. Esta es una de los más bellos romances que se ha escrito sobre asunto árabe. Esta film está interpretada por el conocido actor Barry Norton.

Para la tanda inicial de hoy por la noche se proyectará la regia cinta de Bessie Love titulada POR MAL CAMINO.

NAPOLEON, la colosal cinta del mago de los directores europeos, Abel Gance, será estrenada el martes día de moda en tandas elegantes.

Por primera vez en Cuba que se exhibe una verdadera película de NAPOLEON. En ella se desarrolla la juventud del gran guerrero, época que fué la más gloriosa de su historia.

RESURRECCION, una de las más sensacionales producciones de la bella Dolores del Río. Esta fascinadora producción se proyectará por última vez en la tanda de ocho y treinta del martes.

El miércoles, día de la Patria, habrá una grandiosa matinee que comenzará a la una y treinta, con una revista, dos divertidas comedias, Leal por Tom Mix: La nave de los fantasmas, por Montagu Love y La Lucha por la vida, por el famoso perro policía Rin Tin Tin.

Para las tandas elegantes del miércoles volverá por última vez a proyectarse la más gloriosa producción de la cinematografía europea titulada NAPOLEON.

Muy pronto serán estrenadas en este teatro las siguientes producciones:

La Ultima Orden; El Ultimo Vals; La Venenosa; El Angel de la Calle; La Legión de los Condenados; La Legión Extranjera; El Patriota; La Marcha Triunfal; El Rápido; Molino Rojo; Los Cuatro Hijos; La Danzarina Roja; Alas.

2021 O 8

RESULTADO DE LAS COMPROBACIONES REALIZADAS EN EL MERCADO UNICO EN MATERIA DE PESAS Y MEDIDAS

Manifestación del Partido Nacionalista Chino en honor del Presidente de la Republica, el día 10 de este mes. Invitado el Alcalde a una sesión especial en la Academia de la Historia

De acuerdo con las instrucciones del señor Eduardo Gastón, Jefe del Departamento de Fomento, durante la mañana de antier se procedió por el señor Oscar Cape, Jefe del Negociado de Alumbrado e Interino de Pesas y Medidas, acompañado del Comprobador Regino Campos, a inspeccionar todas las balanzas y romanas utilizadas en el Mercado Unico por los Puestos de Viandas y Frutas.

Como resultado de este raid se pudo comprobar que multitud de vianderos, en su mayoría chinos, robaban al público, adheriendo cierta cantidad de jabón prieto a los pilares de la romana. El número de multas impuestas por el señor Cape ascienden a quince.

El público, que en grandes grupos siguió los incidentes de la comprobación elogió la labor Administrativa del doctor Miguel M. Gómez. Una señora aprovechó la oportunidad para acusar a un chino de que el día anterior le había vendido una arroba de papas, comprobando más tarde que sólo le había dado 19 libras. El señor Cape interesó de la señora le indicara cual era el chino que le había despachado para ordenar su inmediata detención, siendo esto imposible, porque el público congregado dió oportunidad al chino de evadirse.

Por el Negociado de Pesas y Medidas, se procederá a realizar una serie de raids como este, para evitar infracciones del Reglamento de Pesas y Medidas.

EN HONOR DEL JEFE DEL ESTADO

A. Pon Yi, presidente del Partido Nacionalista Chino radicado en la Habana, o sea el Kwo-Ming-Tong, solicitó ayer autorización de la Alcaldía para poder efectuar el próximo día 10, aniversario del Grito de Baire, un acto público o manifestación integrada por miembros de la citada colectividad asiática, en honor del Jefe del Estado Cubano. La manifestación partirá de frente al edificio social de los Kwo-Ming-Tonog, en Galiano casi esquina a Zanja.

SESION ESPECIAL

El Presidente de la Academia de la Historia de Cuba, ha invitado al Alcalde doctor Gómez Arias para la sesión especial que este organismo ha de verificar el día 10 de los corrientes a las nueve de la noche, en su edificio académico de la calle de Empedrado.

NUEVOS COMERCIOS

Con el propósito de abrir nuevos comercias en esta capital, han pedido autorización del Municipio, los señores Jaime Hugh, para agencia de colocaciones en Angeles 88; Reuter Barry Ync., para almacén de perfumería en Paparito 118; Antonio Zayas, para barbería en Factoría 1; Serapio Marrero, para venta de aves en San Miguel 183; Joaquín Lopo, para frutería en el Mercado Unico; Antonio Joo, para frutería en el Mercado Unico; Juan Ramos, para corredor de apuestas en el Viejo Frontón; Manuel Pérez y Arocha, para ferretería en Infanta 26; Julio Pérez, para intérprete en Paseo de Martí 12; Antonio Gabada, para garage en Luyanó 225; Medina, para bodega en Ulacia y Bihume Ramos; Antonio Gabalda, para procurador en Aguiar 88; Evangelina García para frutería en 10 de Octubre y Gonzalo; y Angel Rabasa, para casa de huéspedes en Avenida de Italia 68.

BAJAS

Desean causar baja en el Registro de Contribuyentes, los señores Nazario Fernández, subarrendador en Marqués González 1-A; Compañía Cubana de Cultivos menores en Avenida de Italia 54; Justo Roa, subarrendador en Patria y Unión y Ahoror; y Constantino Alvarez, subarrendador en Finlay 73.

PARA ACTUAR COMO CHOFER

Deseando ser examinado de chofer presentaron ayer sus solicitudes en la Alcaldía, los señores José Suárez García, Hohn Alfred Olsen, Antonio Ferro y Castro, José G. Alvarez Lezcano y Antonio P. Sierra y Valentín.

OBRAS SIN LICENCIA

La policía de las Sub-Estación de Luyanó, dió cuenta a la Alcaldía de que en Blanquizar y Fernández de Castro se están realizando obras sin licencia municipal.

EL ATRASO DE LOS RELOJES

La Secretaría de Gobernación participó a la Administración Municipal, que el día 10 de este mes, a las doce y un minuto de la noche, se hará nuevamente el cambio de hora, atrasándose los relojes una hora.

PREGUNTA DE UN JUEZ

El Juez Correccional de la Sección Primera interesa de la Alcaldía, se le informe si está vigente la autorización que se concedió al señor José Barrios, vecino de Jesús María número 105, para comenzar y terminar las horas de trabajo en su industria.

INFRACTORES MULTADOS

Por infracción de las Ordenanzas de Construcción ha sido multado por el Alcalde, José María Chao, de Concepción y Lawton; y por infracción de Pesas y Medidas, fueron multados Woo Lan, de Zapotes 38, en $6.40; Bernardo García, de Zanja 131, en $5.36; Antonio Iglesias, de Concha 111, en $5.36; Nazabal y Cía., de Monte 260, en $24.00.

LAS CASILLAS 11 y 13 DE LA PLAZA DEL VAPOR

Para el lunes a las nueve de la mañana ha sido señalada la celebración de la subasta para el arrendamiento de las casillas números 11 y 12 del antiguo Mercado de Tacón. El acto tendrá lugar en la Secretaría de la Administración Municipal, fijándose como límite la cantidad de $1,200 anuales como alquiler por cada una.

TRASPASOS DE AUTOMOVILES

Américo González al doctor Gabriel Menéndez, Serpa, un Ford, chapa 916. Imperial Automobile Co., a Adans García, un Chryesler, chapa 6046. Alberto Merchauser, un For, chapa 1150. Manuel Fernández a Luther Quinlan, un Studebaker, chapa 330338. Lino Diaz a Benito López, un Chevrolet, chapa 32767. Compañía del Auto Universal a Guillermo Zaldo, un Linclon, chapa número 14670. Augusto Blanchar a Vicente Gregorio Alayo, un Chrysler, chapa 4639. Fernando Avilés a Plá Aixalá un Dodge Brother, chapa número 36578 y José Ramón González a Plá Aixalá, un automóvil Marmon, chapa número 40289.

PAGO DE DIFERENCIA

Interesa de la Alcaldía la Secretaría de Hacienda se notifique al señor Ezequiel García, vecino de Concha 37 que debe abonar una diferencia de cuota en la inscripción de un camión de su propiedad; a los Fernández y Luis, y a la Compañía Anunciadora Pérez, también para que abonen diferencias que resultan en la inscripción de vehículos de su propiedad.

ERARIO MUNICIPAL

El día cinco de este mes la Tesorería Municipal recaudó lo siguiente:

$3,803.35, por Ejercicio Corriente; $2,041.06, por Resultas; $985.38, para el Consejo de la Provincia.

Existencia en Caja: $1,000.706.55, dividido en esta forma: Ejercicio corriente, para el Municipio 165 mil 929 pesos 30 centavos; Consejo Provincial 45,745.25; Presupuesto Extraordinario $287.94; Resultas 663 mil 967 pesos 30 centavos Depósitos $124,776.75.

COBROS

Por concepto de cuotas ocasionales, se cobraron $916.71, por multas $45.00; y por la inscripción de 35 vehículos, $2,061. 50.

TRASMIMISIONES DE DOMINIO

Dió cuenta a la Alcaldía el Notario doctor Lliteras, que la señora Dolores Lage Blanco vendió al señor Manuel Alvarez Parades, la casa Lucena número 1, con 109 metros superficiales, en la cantidad de $5,500; ante el Notario doctor Jiménez Balduino trasmitió el Juez de Primera Instancia del Norte, en representación y rebeldía del señor Silvio Nuño Gabré a la señora Quirina Pérez Moreno viuda de Fernández, la casa de dos plantas Concordia 7, con 88 metros superficiales, en la suma de 10 mil pesos y Laureano Mayo Suárez a Dámaso y Alejandro Goti y Udaeta, la casa Dolores entre 19 y 20 en Arroyo Apolo, con 122 metros de superficie, en la cantidad de 45 mil pesos.

UN PLAZO DE OCHO DIAS

El Alcalde de Marianao remitió al de la Habana, para ser entregada al Presidente de la Sociedad Amigos del País, la resolución por la que se le conceden ocho días de plazo para demoler el portal de la casa Real 226; porque hubo de interesarse la Secretaría de Obras Públicas, apercibiéndolo de que de no verificarlo lo realizarán obreros del Municipio con cargo a la referida sociedad.

ALTAS DE FINCAS URBANAS QUE ESTAN AL COBRO

El Departamento de Impuestos ha remitido a la Contaduría los recibos expedidos por la Sección de Impuesto Territorial sobre altas de Fincas Urbanas acordadas recientemente por la Comisión de Amillaramiento; debiendo los contribuyentes comprendidos en la siguiente relación abonar los recibos antes de treinta días para no incurrir en el diez por ciento de recargo.

Calle J. H. Goos entre Pasaje Sur y Estrada Palma solar 1 manzana 85 de Tomás Diez Gallo.

Jesús Rabí letra A., entre Santos Suárez y Enamorados de Adolfo Martínez.

J. Alonso letras A y B entre Matías Infanzón y Juan Abreu, aceras 11-12-13 y 14 manzana 6 de Enrique Fernández García.

Jesús Rabí letra C entre Santos Suárez y Enamorados de Adolfo Martínez.

Lincoln entre la carretera de Bejucal y Gómez, solar 10 manzana Z, Barrio Azul, Arroyo Naranjo de Inés Pérez Martínez de Fernández.

Francisco del Valle número 35 entre Pasaje Iznaga y Alfredo Zayas, Reparto Chapie, Víbora de Miguel Rodríguez.

Enamorados número 10, Jesús del MonteMonte, de Carmen Piniillos.

Jesús Rabi letra B entre Santos Suárez y Enamorados de Adolfo Martínez.

DON MIGUEL A. JACOBSEN

Este meritísimo cubano falleció en Ciudad México el 18 de agosto último; en su sepelio en el Cementerio Dolores el señor José Gálvez, alto empleado de la compañía de seguros La Latino Americana dijo: Ha desaparecido un hombre noble y bueno que deja grabada en el libro del sentimiento una bella página de ejemplo para todos, para todos los que tuvimos la fortuna de escuchar sus enseñanzas.

Pocos días antes de morir nos decía que se marchaba tranquilo hacia el seno de Dios con la conciencia de haber cumplido como padre de familia, como miembro útil a la sociedad y como buen amigo de sus compañeros de trabajo.

Don Miguel Jacobsen fué un ejemplo de honradez y de lealtad para con todos, pero muy principalmente para su querida compañía, a la que dedicó los últimos 21 años de su vida; 21 años de trabajo asiduo y fecundo. Entró en ella como siemple soldado y llegó a ser uno de sus más fuertes sostenedores, defendiendo con valor y resolución los cuantiosos intereses del público y de la compañía en las épocas aciagas de recientes convulsiones políticas; a muy duras pruebas se vió sometido en esa época que derribó a tantas instituciones de crédito. Los triunfos de la compañía La Latino Americana fueron triunfos de ese hombre modetso y silencioso que miraba a sus agentes como hermanos menores suyos. Tenía una aspiración suprema: la rehabiltación del pueblo mexicano, por medio del ahorro y la cultura y explicaba a sus colaboradores la doctrina del seguro de vida que ha de salvar a los pueblos de la miseria, la ignorancia y el desastre; así reunió en torno suyo a numerosos discípulos que esparcieron en el territorio nacional sus doctrinas de ahorro y de hombría de bien.

En el lugar donde reposa para siempre brotarán las flores del recuerdo o las ortigas de la ingratitud, como acontece con los que se destacan en la vida cualquiera que haya sido el plano de sus actividades; pero en los que tuvieron la fortuna de tratarle, su memoria perdurará como la del caballero sin tacha que llenó cumplidamente su misión en la tierra.

PRUEBA GRATIS

40 AÑOS DE ÉXITO.

VINO-LEGÍTIMO-

PEPTONA-BARNET

FERROFOSFATADO

3 Copitas alimentan más que 100 gramos CARNE FRESCA

Todo se asimila pronto sin digerir, descansa el estómago y el hígado

PREPARADO POR:

Droguería "Sarrá" - La Mayor

Muestra Gratis presentando mañana este periódico

Válido hasta el día 9

CINE

EL CINE SONORO

El empresario hollywoodense Sid Grauman ha abierto al fin la boca después de haber permanecido mudo desde que el teatro Warner Brothers abrió sus puertas con el novísimo espectáculo del vitáfono y obligó al teatro Chino a cerrar las suyas.

Después de haber pronosticado que aquel establecimiento vitafónico sería la tumba de la Empresa Warner Brothers, Grauman ofrecerá al público en su llamativa pagoda cinematográfica no sólo el vitáfono sino también el movitón.

Además estrenará la película sonora "Sombras blancas en el mar del Sur", en la que, como hemos dicho ya, figura al lado de Monte Blue la mejicanita Raquel Torres, que antes de tomar parte en esta importante cinta era una simple "extra" de los estudios de Christie y que después fué contratada por cinco años en los de la Metro Goldwyn Mayer.

Raquel Torres es la tercera mejicana que llega como primera actriz a la pantalla del teatro Chino de Hollywood, que ha sido considerado hasta ahora como la cumbre entre todas las de Cinelandia.

La primera mejicana que alcanzó tal honor fué Lupe Vélez en su primer papel importante: el de "El gaucho".

La segunda fué Dolores del Río, en "La senda del 98".

Contra lo que el inevitable espíritu conservador opina acerca de las películas parlantes, el público norteamericano se muestra ansioso de que la palabra sea concedida a la escena hasta ahora muda.

Hace poco más de un mes se nos decía que había en los Estados Unidos unos cuatrocientos teatros equipados para exhibir cintas sonoras.

Actualmente llegan ya a 1.500.

Y contra los hechos no hay argumentos.

La Metro estrenará en breve su flamante escenario fotofónico con la filmación de la obra teatral titulada "El proceso de Mary Dugan", que va a ser dirigida por el propio autor, Bayard Veiller.

Con esta atinada designación la Empresa de Culver City da un ejemplo que pronto habrán de seguir las demás, ya que para llevar a la pantalla sonora obras de teatro necesitarán gente de experiencia en asuntos teatrales, de los que bien poco suelen entender los directores peliculeros.

"El proceso de Mary Dugan" será la primera película sonora que salga de dichos estudios, porque si bien "Sombras blancas en el mar del Sur", recientemente estrenada, es la primera cinta fotofónica producida por la misma compañía, los sonidos figuran en ella principalmente como acompañamiento musical y como ruidos inarticulados, mientras que en los de la que ahora se anuncia predominará la voz humana.

Tomarán parte en ella Lionel Barrymore y Lewis Stone. La protagonista no se sabe todavía quién será; pero se supone que el importante papel quedará a cargo de Norma Shearer.

Patsy Ruth Miller y Malcom Macgregor tomarán parte en la primera cinta fotofónica que en breve filmará la Tiffany-Stahl con el título provisional de "El manzano del diablo".

La obra se refiere a la vida selvática de Nueva Guinea, y llevará a la pantalla, además de las voces de los peliculeros, las de los indígenas y las de los tigres y demás animales de aquella región, así como otros característicos sonidos de la Naturaleza.

Aunque la película se hará en Hollywood, se intercalarán en ella escenas tomadas en Nueva Guinea durante un viaje de estudio de ambiente que hizo por allá el año pasado Elmer Clifton, director designado para este interesante película.

También la Universal ha comenzado el rodaje de "Canción de cuna", que es una película sonora de cabo a rabo y que seguirá, poco más o menos, la técnica de una obra de teatro.

Los papeles principales estarán a cargo de Jean Herscholt y de Mary Nolan, cuyas voces han sido ya sometidas a prueba, con éxito muy satisfactorio. Ambos artistas trabajaban en las tablas antes de figurar en la pantalla.

"Canción de cuna" no es la famosa obra de Martínez Sierra, sino otra escrita especialmente para el caso por dos empleados de la Empresa: Tom Reed—que fué director de publicidad de la Universal antes de dedicarse a escribir argumentos—y Leigh Jason, que es también director en los mismos estudios y será quien dirija el rodaje de "Canción de cuna".

La próxima película de Dolores Costello será "La madona de la avenida A". Como va a ser sonora y la voz y la dicción de la artista distan mucho de parecerse a las que el público espera de una mujer que tenga cara de madona, Dolores está dedicada en cuerpo y alma a modificar su voz y corregir su dicción a fin de ponerse en condiciones de poder borrar el efecto desagradable que produjo en el auditorio al darle a conocer su modo habitual de hablar.

Dolores, sin embargo, no es sino una de las innúmeras artistas de "cine" que se están esforzando por conservar en la pantalla sonora la categoría que conquistaron en la silenciosa.

Rod La Rocque, que anda ahora trabajando como actor independiente, desempeñará un papel en la primera cinta totalmente sonora de Artistas Unidos. Red fué actor de teatro antes de dedicarse al "cine".

Home runs: Meusel, Bottomley, Gehrig.

DETENCION DE UN APUNTADOR

El vigilante 559 detuvo a Francisco Angulo Calderón vecino de Enamorados 23 a petición de Alberto Poey González vecino de Moreno 15 quien le acusa de haberle apuntado cincuenta centavos en la rifa La Bolita, al número 53 que salió premiado negándose a pagarle la cantidad de 40 pesos, que le corresponde.

MALTRATO DE OBRAS Y LESIONES

Luis F. Edreira vecino de Benavides 42 fué detenido por haberlo maltratado de obras en Santa Ana y Acierto sin causa alguna a Antonio Cruz Mosquera vecino de Benavides número 1, quien tuvo que ser asistido en el Centro de Socorros de lesiones leves.

EN LOS COMICIOS DE NOVIEMBRE LOS COLONOS DE LAS VILLAS, DARAN PRUEBA DE GRATITUD AL PRESIDENTE

La Asociación de los de Camajuaní y Vueltas han enviado al Jefe del Estado un mensaje participando su propósito de apoyarlo en las elecciones y cooperar a su obra de gobierno

Los Colonos de las Villas también se preparan con entusiasmo para acudir a los comicios del primero de Noviembre, a votar por el General Machado para un nuevo periodo presidencial.

Quieren con esto los Colonos Villareños, como los Colonos del resto de la República, demostrar ante el país sus grandes fuerzas y su agradecimiento al Gral. Machado, por el interés que este ilustre Gobernante le viene prestando a los asuntos económicos de la Nación.

El entusiasta Presidente de la Asociación Nacional de Colonos señor José Hill, recibió ayer de la Asociación Local de Colonos de Camajuaní y Vueltas, la copia de un despacho, que dicho organismo primario hubo de enviarle al Gral. Machado, comunicándoles el acuerdo que ha tomado de prestarle su apoyo en los comicios y su cooperación en las grandes actividades que desenvuelve en pro de la nacionalidad cubana.

El despacho que los Colonos de Camajuaní y Vueltas le han cursado al Gral. Machado, dice así:

Gral. Gerardo Machado. Hon. Presidente de la República.

Palacio Presidencial. Habana.

En asamblea magna celebrada ayer por la Asociación de Colonos de Camajuaní y Vueltas se acordó por unanimidad, puestos de pie, el prestar a usted nuestro decidido concurso, apoyándolo en todos momentos en su obra de Gobierio y haciendo que los componentes de esta institución, sean sostenedores fieles de usted para un nuevo periodo presidencial, por creer que estarán garantizadas nuestras futuras esperanzas— **Prudencio Raffull**, Presidente.

Es indudable que con la actuación de los Colonos, recibe un gran refuerzo la candidatura presidencial del Gral. Machado, así como que el señor Hill obtendrá un gran éxito en estas actividades a que ha llevado a la Asociación Nacional de Colonos, con la valiosa cooperación de hombres de tanto valer, como los Sres. Berrayarza, Paindeira, Rodríguez Blanca, López y Martínez Zaldo, Presidentes de las Provinciales de Colonos.

Gacetillas

CINE GRIS (VEDADO)

En las tandas elegantes de cinco y media y nueve y cuarenta y cinco de hoy lunes, que dará comienzo con el Noticiario Fox número 34, se exhibirá la deliciosa cinta cinematográfica en ocho partes MADAME POMPADOUR en que Dorothy Gish y Antonio Moreno se distinguen notablemente.

A las ocho y cuarenta y cinco, la bonita superproducción en ocho actos La Danza Mágica, por Pauline Stark y Ben Lyon.

Mañana, martes, Nada, niña, nada, por Bebe Daniels y James Hall.

El miércoles El Fantasma del Circo, grandiosa producción en diez partes.

El jueves Coney Island, por Lois Moran.

El viernes Hermoso Broadway por Aileen Pringle.

2012 O 7

LARA

PRADO Y VIRTUDES. TELEFONO M 2822

Interesante y muy atractivo es el programa de hoy en este concurrido cine: En turnos de una y media, cuatro y media y nueve y media se exhibirá la bonita producción titulada LA BAILARINA DIABOLICA, por Gilda Gray y Clive Brook.

En turnos de 3, 5, 8 y 10 y 30 se estrenará la bonita producción titulada INTRIGAS ORIENTALES por Richard Dix.

Matinee: Luneta 20 centavos.

Noche: caballeros 30 centavos. Dmas y niños: 20 centavos.

Mañana: Pasionarias y El triunfo de una mujer.

Miércoles 10: Madame Pompadour; El perseguido inocente.

Jueves 11: La tragedia de Belgrado.

Viernes 12: Coney Island o La playa del placer.

Sábado 13: Nada, niña, nada.

Domingo 14: Los Antros del Crimen.

2026 O 8

UNIVERSAL

Para hoy lunes el ventilado y cómodo salón de las mil lunetas (Egido entre Sol y Muralla) ofrece un colosal programa.

La graciosa comedia en dos partes titulada Flirteando en el cine; el drama del Oeste en dos partes titulado Sus y a ellos; el episodio cuarto de Hombres marcados, por George M. Walsh; y la atracción especial en doce actos por el actor de la eterna sonrisa (George O'Brien) titulado Amanecer.

Los precios que regirán para esta función especial serán los de costumbre. De una a seis y media y de seis y cuarto a once: diez centavos.

Para el martes 9 estupendo programa: El Circo, comedia en ocho rollos por Charles Chaplin; El Gaucho, drama en doce actos por Douglas Fairbanks; y el episodio quinto de Hombres marcados, por George Walsh.

1901 O 8

UNA CAIDA

En el Hospital Municipal, fué asistido de escoriaciones y desgarraduras de la piel en el rostro José Corujo Bailá vecino de Rodríguez y Serrano, las que se produjo casualmente al caerse al pavimento en su domicilio.

M.E.C.D. 2016

JABON CASTILLA

GOLIATH

¡Que sabroso es el baño con este jabón!

De venta en tiendas de Ropa, Perfumería, Farmacias y Víveres
Conserve la envoltura de la pastilla. Tiene valor

HABANERAS

Viene de la página NUEVE

GEYER'S

NOCHE CUBANA

Gran fiesta.
De poderosos alicientes.
Es la que está combinada para la noche de mañana con el Jazz Band Sinfónico de Lecuona.
Se celebrará en Geyer's.
Los poéticos jardines vecinos a Arroyo Arenas conmemorando la gloriosa fecha del Grito de Baire.
Fiesta de toda la noche.
Hasta el alba...

El programa del concierto combinado por el incomparable Lecuona no podría darlo ahora por sus extensas proporciones.

El Jazz Band Sinfónico, el mismo que vimos inaugurar en Payret, es el que se presenta en aquellos jardines.

Completo.
Con sus treinta y seis profesores.

TEATRO ENCANTO

Día de moda.
Del turno de los lunes.
Es hoy en el **Encanto**, el teatro de la suerte, único, sin igual...
La tanda final de la noche resultará lo que siempre en los lunes del teatro **Encanto**.
Una exhibición de bellezas.
Y de elegancias.

LOUISE OLIVIER

Nueva colección.
Fastuosa y espléndida.
Acaba de recibirla en su saloncito del Prado, procedente de París, la fina Louise Olivier.
Es toda de sombreros.
Lo más chic, lo más nuevo.

Las últimas formas de fieltro, renard, de taupé...
De las casas de Rose Pescat, Alphonsine, Lewis, Agnes y Reboux.
Hay donde elegir.
Un mundo de preciosidades...

Enrique FONTANILLS.

OBISPO 113
TEL A 5451
Llorens
Rebajados los precios de las PERMANENTES

Un experto en cada trabajo.

Ya llegó la leche INNOXA

Las oportunidades del post-Balance

Siga preguntándose cuales son los artículos rebajadísimos de precio después del balance.

Los empleados de cada departamento informarán cumplidamente sobre extremo de tanta importancia.

La rebaja afecta una gran variedad de artículos.

MEDIAS GOTHAM

Hemos recibido nuevos surtidos de medias de esta acreditada marca. No es necesario hacer de ellas el elogio.

Son de las llamadas "hilo de oro", en los tejidos doble y chiffon.

Colores para el otoño:
M. Morn
Pawne
Rose beige
seasan
alesan
shadow
tansan

Y las de gran novedad, con dos picos atrás, forma U.

El Encanto
GALIANO, SAN RAFAEL Y SAN MIGUEL • SOLIS, ENTRALGO Y CIA.

El Encanto

Uno de los modelos del grupo de 12.00.

Vestidos de seda para Niñas y Jovencitas

Esta es una excelente oportunidad para adquirir en EL ENCANTO, a precios reducidísimos, vestidos de seda, en los colores de "ahora".

Grupos de 7.50
10.00
12.00
15.00

Tallas del 6 al 16

Tercer piso

Para el Eczema

Loos que han sufrido de esta terrible enfermedad y se han estado rascando por años, consiguen el sueño y el descanso poco después de haberse aplicado el Ungüento Cadum. Ha demostrado ser un gran alivio para millares de personas que por largo tiempo han estado sufriendo de eczema, acné (barros), granos, forúnculos, úlceras, erupciones, urticarias, ronchas, almorranas, comezón, sarna, postemillas, escaldadura, sarpullido, costras, así como en heridas, arañazos, cortaduras.

EN SU VIGESIMO OCTAVO VIAJE DE INSTRUCCION, LLEGO AYER AL PUERTO DE LA HABANA LA FRAGATA DE LA REP. ARGENTINA "PRESIDENTE SARMIENTO"

EL SALUDO A CUBA Y EL SALUDO AL ALMIRANTE DE LA ESCUADRA DE LOS ESTADOS UNIDOS, CONTESTADOS POR EL MORRO Y EL ACORAZADO "TEXAS" RESPECTIVAMENTE. — EL PUEBLO, DESDE EL LITORAL, SALUDO AL BARCO

LA "PRESIDENTE SARMIENTO" FUE CONSTRUIDA EN EL AÑO 1896, HABIENDO SIDO SU PRIMER COMANDANTE D. MANUEL DOMECQ, HOY MINISTRO DE MARINA

ES POSIBLE QUE POR LAS AUTORIDADES DE LA REPUBLICA SE INVITE AL COMANDANTE DE LA "SARMIENTO" CON EL FIN DE QUE SU MARINERIA TOME PARTE EN LA PARADA MILITAR QUE SE EFECTUARA EL DIA DIEZ

LA FRAGATA ESCUELA "PRESIDENTE SARMIENTO"

Una nueva y muy grata visita realiza en estos momentos a la Habana la fragata buque escuela de la Armada Argentina "Presidente Sarmiento", legendario navío que ha enarbolado con honor y orgullo, por muchos años, la bandera de un pueblo noble y patriota que marcha a la cabeza de la civilización hispanoamericana.

Poco antes de la puesta de sol, el clásico navío portador de mensajes de paz y, con una brillantísima representación de la Marina argentina puso sus crucetas paralelas al viejo castillo del Morro, y fué entonces cuando enarbolando la bandera de Cuba le hizo un saludo de veintiún cañonazos.

Cuando el "Presidente Sarmiento" cruzaba por frente a la Fortaleza de la Cabaña, las baterías de dicho fuerte contestaron al saludo y el público congregado en el litoral saludaba a los recién llegados.

SALUDOS AL ALMIRANTE

Cuando la "Presidente Sarmiento" fondeó cerca del crucero Cuba, y al notar la presencia del acorazado americano Texas, que enarbola la insignia del jefe supremo de la escuadra de su nación, el buque argentino enarboló la insignia de dicho Almirante haciéndole un saludo de diecinueve cañonazos que en seguida contestó el acorazado Texas.

LAS VISITAS

A libre plática el buque escuela, pronto estuvieron a su costado los lanchas del acorazado Texas y la del crucero Cuba, a bordo de cuyas embarcaciones iban representaciones de los comandantes de dichos buques que ofrecían su saludo al recién llegado.

EL VIGESIMOOCTAVO VIAJE

La Presidente Sarmiento, que ya es muy conocida en la Habana, puesto que por varias ocasiones ha honrado el puerto con su presencia, rinde ahora su vigésimooctavo viaje de instrucción.

Su casco es de acero, forrado en madera y chapas de cobre, teniendo una eslora de 81 metros, una manga de 13 y un calado medio en carga máxima de 5.85 con una máquina auxiliar de triple expansión, de 2,025 caballos efectivos, siendo su desplazamiento total de 2.750 toneladas.

Su armamento consiste en un cañón Armstrong de 12 centímetros; tres cañones Betlehem 10 cm. y seis cañones Hokchins de 47 mm.

BREVES DATOS HISTORICOS

La Presidente Sarmiento es mantenida dentro del cuadro de la Marina Argentina como buque escuela, y cuya Marina tiene en la actualidad buques que desplazan 100,000 toneladas, que cubren la defensa de tres mil kilómetros de litoral marítimo y un comercio exterior cuya importancia se hace ascender a mil ochocientos cuarenta millones de pesos al año.

Fué construída el año 1896 y su primer comandante lo fué el Capitán de Navío don Manuel Domecq García, que en la actualidad es el Ministro de Marina.

Su primer viaje de instrucción lo emprendió el 12 de Enero de 1899 conduciendo 41 guardias marinas.

Solamente en dos viajes, el 18 y el 19, dejó de realizarlo la Sarmiento, siendo sustituída esa vez por el acorazado Puyrredon, por lo cual el buque ha sido, por decirlo así, el asiento y afirmación de cuantos han vestido y visten el honroso uniforme de la Marina Argentina.

En su haber tiene anotados ya sobre trescientas mil millas de navegación.

Este buque ha recibido la visita de significadas personalidades del mundo, entre ellos las del ex-Zar de Rusia Nicolás II, ex-Emperador de Alemania Guillermo II, el Rey de Portugal Carlos I, el actual Rey de España Alfonso XIII, el difunto Presidente de los Estados Unidos Mr. Taft, el Presidente de Chile señor Alexandri, el Príncipe Enrique de Prusia y el Príncipe Hiinol Pomaré.

LA OFICIALIDAD

Al mando de la Sarmiento viene el Capitán de Fragata Jerónimo Costa Palma y los siguientes oficiales: Teniente de Navío Pedro Quidillat, Teniente de Navío Julio Muller, Jefe de Instrucción; Teniente de Fragata, Alberto Gallego; los de igual graduación, Julio Lera, Guillermo Montenegro, Américo Cáceres, Víctor Pulada, Gabriel Malleville, Pedro Etchichurry y Federico Mangord; Alférez de Navío Ramón A. Brunet, Luis Arriahue.

Cuerpo de Máquinas: Jefe ingeniero Juan C. Villegas; maquinista Miguel A. Pedroso, Pedro Montoya, Felipe Giorgo, Raúl P. César, Bartolomé Zazado, este último Contador, e lauxiliar Andrés Pace y el Capellán Luis Bertoni Flores.

La dotación la integran además de varios suboficiales 14 cabos principales, 16 cabos primeros, 20 segundos, 57 marineros, 34 aprendices, 101 conscriptos, tres individuos de Maestranza, 18 de servicios auxiliares y la Banda de Música integrada por 20 profesores.

LOS GUARDIAMARINAS

Los guardiamarinas que viajan en la Sarmiento son del cuarto año, del Cuerpo General, Edgardo O. Díaz Isaac F. Rojas, Guillermo Carro, Domingo Arambarri, Fernando D. Rochaix, Alfredo E. Elena, Alberto J. Frach, Hector Wilvinson, Horacio Marcó, Alfonso R. Malagamba, Bernardo R. Rodríguez, José Amegeiras, Alfredo E. Attwell, Juan Levers, Ivan Bárcenas, René I. Barón, Hugo E. Cappagli, Eduardo M. Cornú, Carlos E. Videla, Ernesto R. Piñeiro, José M. Rapela, Eduardo A. Gentile, Luis García, Raul G. Duverges, Arturo L. Medrano, Carlos V. Montes, Adolfo Schiaffino, Luis J. Cornes, Ricardo P. Gaggino, Ricardo Hermelo, Hugo E. Da Silva, Ernesto E. Cascarini, Angel Di Muro y Juan N. Miranda, que hacen un total de 34.

Alumnos de máquina de cuarto año, Cuerpo de Ingenieros, Manuel Fontal, Raul P. Molteni, Juan B. Zanadrea, Julio P. Maseroni, Pedro Carsu Zan, Santiago J. Mocaggata, Silvestre Valdés, Miguel R. Bonacci y Policarpo T. Lavate. Cuatro alumnos electricistas: los jóvenes Luis M. Gianelli, Jorge A. Grassi, Salvador Di Mazio y Ricardo Fago.

EL RECORRIDO

El presente viaje de instrucción lo inició el buque el 4 de marzo, habiendo visitado Capetown, Durban, Mauritius, Puerto San Luis, Colombo, Singapore, Batavia, Freemantle, Melbourne, Sidney, Wellington, Tahiti, Panamá, Puerto Limón, de donde procede.

Ellos permanecerán en este puerto hasta el día 11, que siguen viaje a Nueva York, Southampton, Boulogne Sur Mer, Lisboa, Sevilla y Río Janeiro y para retornar a Buenos Aires el 27 de Enero del próximo año 1929.

POSIBLEMENTE MARCHARAN EL 10 DE OCTUBRE

Es muy posible que por las autoridades de la República se invite al Comandante de la Sarmiento para que su marinería tome parte en la parada militar que se efectuará el día 10 del corriente, aniversario del Grito de Yara.

EL GLENPARK

Este vapor inglés llegó ayer de New Orlans en lastre para tomar un cargamento de azúcar.

CARGAMENTO DE MADERA

Procedente de Jacksonville llegó ayer el pailebot de bandera alemana Alvena que trae un cargamento de madera.

BARCOS SALIDOS

Los siguientes barcos salieron ayer: el mexicano San Ricardo para Puerto México, en lastre; el Governor Cobb, para Key West, en lastre y sin pasajeros.

BARCOS QUE SE ESPERAN

Se esperan los siguientes barcos: el remolcador cubano Havaco, nuevo barco de la Havana Coal Company; el San Carlos, nuevo vapor de la Empresa Naviera de Cuba; el inglés Ebro, procedente de New York; el vapor Viborg, de San John, con patatas; el Orizaba, de New York; el México, de Progreso; el Havana, de New York; el Cartago, de New Orleans; el San Bruno, de Boston; el Munsomo, de St John; el Pioner, de los Estados Unidos; el Ada, de Mobila; el hondureño Gatun, de New Orleans.

CASOS DE POLICIA

La policía del Puerto conoció ayer de los siguientes casos:

—El vigilante número 8 arrestó a bordo del vapor Tropical a Manuel Lariño Lago porque al ordenarle que se retirara le faltó al respeto y lo desobedeció.

—El vigilante 24 y el agente especial de la Aduana Manuel García arrestaron a Manuel López, de Tejedor 4, y a Alberto Piñeiro, de Maceo número 16, porque tripulaban una cachucha y trataban de vender bebidas alcohólicas a los tripulantes del acorazado Texas.

—Por los propios agentes y por igual causa fueron arrestados Enrique Ojeda y Manuel Ramos.

—José Mercado Torres fué arrestado por haber faltado a la policía.

EL DIA 18 IRA EL PRESIDENTE A S. J. Y MARTINEZ

Ayer, después de recibir la visita del almirante Wiley, el jefe del Estado fué a su finca

Conócese ya la fecha exacta en que el Jefe del Estado hará su proyectada excursión al pueblo de San Juan y Martínez.

Será el día 18 del corriente.

EL PRESIDENTE A SU FINCA

El general Machado, después de haber recibido en horas de la mañana de ayer la visita del almirante de la Escuadra del Atlántico, Mr. Wiley —y de cuyo acto informamos en otro lugar de esta edición—se retiró, a pasar el resto del día, a su finca "Nenita", de Santiago de las Vegas, acompañado de sus ayudantes de guardia.

POR TOMAR UN OMNIBUS EN MARCHA

En el Centro de Socorros fué asistido de varias heridas contusas sobre el rostro Serafín Díaz vecino de Martí 94 las cuales se produjo cuando pretendió en Villuendas y Menocal, tomar en marcha el omnibus 40525 de La Aurora, y caerse al pavimento.

COME Y NO PAGA

El vigilante, 1065 detuvo a Arístides Rigal Castillo vecino de P. Lacoste 32, por acusarle el asiático Antonio León dueño y vecino del puesto de frutas sito en Obrapía 9 de haber comido frutas por valor de cincuenta centavos y después haberse negado a abonar alegando no tener dinero.

HURTO

El vigilante 1194 detuvo a Armando Armand Reyes vecino de San Cristóbal 39 por acusarlo Alejandro de la Fe Vega vecino de M. de Tacón 12 de haberle hurtado de la tarima 3311 que posee en el Mercado Unico, doscientas naranjas. Fué remitido al vivac.

UN ARROLLADO

En el Hospital Municipal fué asistido de una contusión en la articulación tibio tarsiana izquierda menos grave, Santiago Caamaño Domínguez la que sufrió al ser alcanzado frente a su domicilio Ayesterán 20, por el auto 36878 que conducía Francisco Huerta Alvarez vecino de la Rosa y Santa Catalina.

Soy cuidadoso de mi persona

Viajo extensivamente y compro mis trajes en diversos puntos. Mi calzado favorito es Florsheim porque lo encuentro en todas partes y su estilo, elegancia y calidad son indiscutibles.

The Florsheim SHOE

De venta en todas las casas donde venden calzado fino. Sírvase escribirnos si no hay agencia en su población.

THE FLORSHEIM SHOE COMPANY
Manufactureros Establecida en 1892
CHICAGO, ILL., U. S. A.

La fábrica más grande del mundo de calzado fino para caballeros. Busque la marca en el calzado.

X-180

Capas de agua

De goma de finísima calidad, que las hace ideales para nuestro clima. Confeccionadas en el estilo de la línea de moda. Algunas con juego de gorro y paraguas.

Las hay en los colores
verde
gris
pastel
y escocesas

O imitando piel de serpiente.

BANCO GIJONES DE CREDITO

Capital: 12.000.000 de Pesetas. Domicilio Social: Corrida 48. GIJON.
Sucursales: RIVADESELLA Y VILLAVICIOSA
Ejecución de toda clase de operaciones de BANCA, BOLSA, CAMBIO.

Servicios de consignaciones a Vencimiento Fijo para inversión de capitales devengando interés anual a los siguientes tipos: A tres meses: 3 y medio por 100. 3½ por 100 anual. Reintegros doce o más meses: Vista.

CAJA DE AHORROS. Intereses: 3½ o/o anual. Reintegros a la vista

C 2321 ab. Ind 8 ms.

M.E.C.D. 2016

música

DEL EXTRANJERO

Leopold Godowsky ofreció recientemente en la Clínica de los Hermanos Mayo, un recital de piano que oyeron el cuerpo médico, las nurses y muchos pacientes. Godowsky permaneció en la Clínica unos días bajo tratamiento. Su despedidad fué el recital.

Después de un intérvalo de dos años se efectuó en Udine, Italia, en la plaza del famoso Castillo, una representación al aire libre del "Nerone" de Boito. Entre los participantes se contaba el tenor Manuel Salazar. Antonio Votto dirigió la orquesta.

Lois Zu Pulitz, becada del Instituto Curtis y discípula de Efrem Zimbalist, ha pasado todo el verano en la residencia del gran violinista en New Hartford, Conn. preparando los programas para sus conciertos públicos en el invierno.

La "Orquesta Sinfónica de la Fundación Heckscher", bajo la dirección de Isidor Strassner, comenzará a ensayar en este mes. Serán tres los conciertos que ofrezca durante la temporada y Strassner ha hecho público que invita a todo muchacho, o muchacha que desee adquirir experiencia, a que se una a la orquesta. "La Fundación Heckscher" para niños está esablecida en No. 1 East: 140th St., en New York.

Noticias de Sur América nos comunican el triunfo de Elena Rakowska-Serafin, esposa de Tullio Serafin, en el Teatro Colón de Buenos Aires, interpretando el role de la Czarina en la ópera "Czar Saltan", de Rimsky-Korsakoff.

Un acto sumamente simpático se efectuó el 18 de Agosto en Chautauqua, N. Y., cuando la Orquesta Sinfónica de New York dió su último concierto, antes de fusionarse con la Orquesta Filarmónica, también de New York. (Oído, hermanos!...) El auditorio lo integraban unas siete mil almas. Arthur E. Bestor, presidente de la "Chautauqua Institution", pronunció un discurso y Albert Stoessel, que dirigía la Sinfónica, hizo el saludo de "Chautauqua" reglamentario, agitando los pañuelos y concluyendo con la interpretación de "Auld Lang Syne", este evento histórico.

Mischa Mischakoff actuó de solista interpretando los Aires Bohemios de Sarasate, con tanto éxito, que la regla que prohibe las repeticiones no pudo observarse. El último número en el programa era la "Farewell Symphony" de Haydn; todos los músicos tenían una vela encendida sobre su atril. Conforme cada uno terminaba de ejecutar su parte, la apagaba, retirándose de la escena.

La Opera Real de Roma se prepara para su próxima temporada. La empresa confecciona el repertorio que ofrecerá un buen número de óperas, figurando en el elenco, cantantes de mérito extraordinario.

Las óperas son las siguientes: "Orfeo" de Gluck; "Sly", Wolf-Ferrari; "Rezurrezione", Alfano (estreno); "Gianni Schichi", Puccini; "Conchita"; "La Forza del Destino"; "Loreley"; "Andrea Chenier"; "Tristan e Isolda"; "Los Maestros Cantores"; "Lohengrin"; "Norma"; "Aida"; "La Traviata"; "Tosca"; "Boris Godunow"; "L'Amico Fritz"; "Iris" y "Le Sette Canzoni", de Malipiero, ópera que se estrenará en Roma.

Claudia Muzio, Mme. Christoforeanu, Blanca Sacacciati, Toti dal Monte, Fanny Anitua, Gabriella Bezansoni, Schipa, Gigli, Pertile, Maugeri, Stracciari, Rossi Morelli, Nazar y de Angelis, figuran entre los cantantes.

Gretchaninoff, el gran compositor ruso, vendrá a los Estados Unidos para la temporada de 1928-29, bajo la dirección de Richard Copley. Su primer concierto se efectuará en Carnegie Hall, el 19 de Enero. Nina Koshetz participará como soprano en los conciertos que efectúe Gretchaninoff.

Después de la temporada triunfal en el "Starlinght Stadium", de New York, el capitán Whitwell está madurando un plan por el cual ofrecerá durante el invierno OPERA GRATIS en un edificio que ya está erigiendo en Starlinght Park y que llamará "New York Coliseum". Ese edificio tendrá capacidad para 35.000 personas y en él continuará el Capitán Whitwell su sistema de ofrecer ópera gratuita para el público.

El Conservatorio de Música de Filadelfia, que dirige la señora D. Hendrik Ezerman, ha contratado a Olga Samaroff, quien tendrá a su cargo la clase de perfeccionamiento en el piano, además de un curso de quince conferencias sobre música e historia de la música.

Frances Alda, soprano del Metropolitan y desde el 3 de Abril de 1910, esposa de Giulio Gatti-Casazza, se divorcia por incompatibilidad de caracteres... La petición de divorcio fué hecha en Nogales, Sonora, México.

Mme. Alda hace público que tanto ella como Gatti, continuarán siendo buenos amigos y ella permanecerá en el elenco del Metropolitan Opera.

Leonora Sparkes, después de sus vacaciones en las montañas Adirondacks, prepara su tornée de conciertos que principiará al terminar este mes. Leonora ofrece esta temporada dos interesantes programas: uno de carácter general; el otro que dedica a Schubert, con la cooperación de Frederick H. Cheeswright, pianista.

Frank Cosima Wagner, viuda del inmortal Richard, como se ha visto imposibilitada por su edad y sus achaques, a abandonar su residencia en Villa Wahnfried, en Bayreuth, hizo instalar un aparato de radio en su habitación, oyendo de este modo las representaciones del "Anillo del Nibelungo", que se efectuaron durante el Festival, este verano.

Myra Hess ha sido contratada como solista de piano para dos conciertos con la Cleveland Symphony Orchestra, que dirige Nikolai Sokoloff.

Yelly d'Aranyi, violinista húngara, hará su primera presentación en Chicago, el 12 de Febrero de 1929, como solista con la Orquesta Sinfónica de Chicago, dirigida por Frederick Stock.

Willem Durieux, cellista holandés, tocará con la Orquesta Sinfónica de Reading, Pennsylvania, el 10 de Febrero.

Emma Roberts, soprano, cantó durante el verano en Newport y Bar Harbor, y será oída durante el invierno, en Washington.

MUSICA Y MUSICOS

LA Sociedad de Antiguos Alumnos de Blanck ofreció pasado sábado 29 de septiembre su concierto correspondiente al tercer trimestre, resultando para la numerosa concurrencia una gratísima fiesta de arte.

El programa, dividido en tres partes, presentó a la señora Alicia Dana de Pino como intérprete de un aria de Trovador y otra de la última ópera de Puccini "Turandot". Raúl Gómez Anckermann ejecutó en el violín obras de Pugnani-Kreisler Arjona y Auer.

La romanza y polonesa de la suite de Arenski comenzó el programa, figurando en su ejecución las señoritas María Emma Botet y Lolita Villier.

Margarita Carrillo de Losa, exquisita artista del piano, deleitó con su ejecución de un grupo de Chopín y María Luisa Diago de Estrada con María Luisa Jorge, pusieron término a esta encantadora fiesta, con la Gavotta y Mussete de Raff y la Marcha Heróica de Saint Saens, a dos pianos.

Natalia Torroella y Arturo Bovi, el distinguido maestro, actuaron de acompañantes de los números de violín y canto.

El octavo concierto de la Orquesta del Conservatorio de Falcón tuvo lugar en la Sala Falcón el domingo 30.

El numeroso auditorio escuchó con marcada complacencia la acertada interpretación de la Sinfonía Incompleta de Schubert, la overtura Coriolanus de Beethoven, un Preludio de Liadow, Marcha Turca de Mozart y los admirables "Preludios" de Liszt, aplaudiendo con sinceridad cada número que, bajo la dirección del maestro Alberto Falcón, ejecutaba acertadamente la orquesta, aunque ya no puede decirse o llamarse "Orquesta de Cámara", lo que es de lamentar. Una orquesta exclusivamente de Cámara, tiene un vastísimo campo donde laborar y sería de gran oportunidad el ofrecer a nuestro público tantas y tan notables como exquisitas composiciones de los grandes maestros que son completamente desconocidos entre nosotros.

¿Por qué no mantener sus actividades dentroe de ese género musical tan poco conocido de nuestro público, contribuyendo así a la mayor extensión de nuestra cultura artística, ya que también por otra parte contamos con dos orquestas que nos facilitan el conocimiento de las obras del género sinfónico?

Puede ser que el Maestro Falcón así lo haya pensado y, quizá, poderosas causas lo hagan seguir un curso distinto a sus deseos, puesto que al crear esa entidad musical, ya la denominó "Orquesta de Cámara".

Los alumnos de la Escuela Municipal de Música, mostraron los conocimientos adquiridos durante el pasado año en tan prestigioso plantel, en el concierto que se efectuó el domingo 30 en el Teatro Payret, presidido por nuestro popular Alcalde, Miguel Mariano Gómez.

La orquesta de la Escuela sobresalió en la interpretación de la overtura "Pique Dame", y acompañando, en la habanera "La Bella Cubana" de White, a los señores Pourtot y Puebla, violinistas.

Las alumnas de la clase de canto se distinguieron cantando el coro de "La Caridad" de Rossini; formaron parte del programa varios números de piano ejecutados por diversos alumnas de la Escuela.

La Banda Municipal, dirigida por el popular maestro Gonzalo Roig, ejecutó la Rapsodia Eslava de Friedmann, siendo muy aplaudida.

Lecuona. Este apellido va resultando la palabra mágica para llenar un teatro. Así, lleno, estaba el Payret la tarde del 2 de Octubre en que se efectuó el concierto que como principal atracción anunciaba el Jazz Band Sinfónico y las nuevas formas instrumentales adaptadas para el acompañamiento de la música criolla; atracción y adaptaciones "lecuonescas".

El Maestro Gonzalo Roig, de director de música cubana, de Banda y de Orquesta Sinfónica, se transformó, por el momento, en un director de "jazz", dirigiendo la Rapsody in Blue" del popular y el joven compositor americano, George Gershwin, "descubierto" por Eva Gauthier.

El público aplaudió bastante la Rapsodia; quizá fué un aplauso cortes y tal vez se dirigió a los intérpretes y no a la composición. Esta tiene un sabor genuinamente ultramoderno; hay que escucharla más de una vez para "cogerle el gusto", pero también hay que... interpretarla.

No hace mucho, publicamos un escrito de Paul Whiteman, en el que señalaba las condiciones imprescindibles que debe poseer todo músico que se dedica a la interpretación del "Jazz". Aunque la "Rapsody in Blue" es una composición que tiende a "estilizar" el jazz, tiene varios momentos en su ejecución, en que si ese ritmo de "jazz" no se marca debidamente, la obra pierde todo su atractivo, todo el contraste que ofrece, resultando monótona, aburrida.

Eso, a pesar de buena voluntad de todos sus intérpretes, le sucedió a la música de Gershwin en su estreno del día 2. Si no la hubiésemos oido a Paul Whiteman y a su Orquesta con George Geshwin al piano, nuestra impresión de la obra sería desastrosa!

De las canciones de Lecuona, fué muy aplaudida "Por eso te quiero", cantada con gusto por el señor Alberto Márquez, cuya dicción merece los mayores plácemes. Ojalá pudiéramos decir lo mismo de los demás intérpretes.

También conquistaron aplausos Luisa María Morales, cantando "Chilena Gentil" y el Pavo Real, y las señoritas Almansa, Espino y Nena Planas en canciones varias. El Quinteto de Saxofones tocó "Noche Azul" y "Canto Siboney", de Lecuona, acompañando la Serenata Azul.

Los números de canto fueron acompañados por la orquesta en la que Lecuona hace figurar varios saxofones. El efecto no es desagradable naturalmente, pero la sola idea de la "mezcla" de ese instrumento típico de la música yankee, del "jazz", con nuestros ritmos criollos, nos hace rechazar de plano esta nueva forma que nuestro joven compositor trata de introducir como mejor y más conveniente a la intrumentación de nuestra música. ¿Es que nos vamos a americanizar hasta ese extremo? Nuestras canciones, boleros, criollas, danzas, no admiten saxofones ni instrumentos que las despojen del sencillo pero característico y personalísimo ropaje con que hasta el presente han logrado interesar y entusiasmar no sólo a los cubanos, sino aun al extranjero, en Cuba y fuera de ella.

Que Lecuona haya organizado tan admirablemente ese Jazz para ofrecernos lo típico americano, admitido. Pero que sea para interpretar música vernácula en Cuba, y lo que es aún peor, en otros países... eso sí que merece discutirse.

Ahora bien, conforme decimos una cosa, no dudamos en decir otra: Lecuona interpretando sus Danzas, es inigualable, y como compositor tiene más éxito y más originalidad en sus composiciones para piano que en las que escribe para canto.

El grupo de Danzas, con el vals en mi bemol que tocó al final de la primera parte, le valió los mayores aplausos de todo el concierto, viendose obligado a dar "encore" tras "encore". La que más gustó fué "I la negra bailaba", que tuvo que repetir.

Jorge Mauri figuró en el programa con "Gratia Plena" y Delfín con su Bolero "Qué boca la tuya". Anckermann fué aplaudido en su exquisita canción "El Quitrín", y Sánchez de Fuentes tuvo en Márquez un feliz intérprete de su Serenatina.

Virgilio Diago tocó en el violín "Sevilla" e "Improptu" de Lecuona.

PENSABAMOS "permitirnos" el atrevimiento de dar nuestra opinión, aunque nadie la solicitara, sobre el "Sonido 13", ya muy famoso entre los cubanos, pero a la verdad, que estamos arrepentidas, por la sencilla razón de que, sobre todo, nuestra capacidad auditiva no llega más allá de un tono o de un semitono, tal vez hasta de un cuarto de tono y siendo así, cómo vamos a escribir y menos intentar discutir o cosa que se le parezca, al maestro Carrillo, sus octavos, dieciseisavos y hasta treinttidosavos de tono, en perspectiva? ¡Imposible!

La autoridad musical de Carrillo está admitida, su inmensa cultura, su profunda erudición es innegable; sus estudios y conocimientos sobre acústica lo han llevado a su descubrimiento del "sonido 13"; afraccionar el semi-tono al extremo de conseguir, según sus experimentos, el cuarto, octavo y dieciseisavo de tono, demostrándolo con los instrumentos por él mismo construidos para producir esos nuevos sonidos: la octavina, arpacítara, mandola, así como la guitarra, mandolina, violín, etc.... La voz humana tiene, por supuesto, una gran importancia en la nueva modalidad tonal; el maestro Carrillo hizo que la señora Marta Feemann cantara cuartos de tono en su concierto-demostración.

El público que asistió en buen número a este concierto, prestó su mayor atención, aún aquel más exigente siempre, aunque paga menos, pero que bien comprende... Teníamos nuestro poquito de susto, esa es la verdad... Somos a veces tan impulsivos!... Pero, la mañana pasó sin "percances" desagradables, antes al contrario, el "sonido 13" extendió sobre la sala del Nacional, su influencia magnética, tal vez hipnotizante, sonambulesca, haciendo soñar a unos, con el "más allá" y a otros, "abrir bien los ojos" cuando terminó el concierto!...

Teníamos verdadera curiosidad de renovar nuestro conocimiento con el 'Sonido 13", pues cuando oímos en Nueva York hace dos años su "Sonata casi Fantasía" presentada por la Liga de Compositores, la impresión que nos causó se concentraba en una serie de cromatismos y "glissando" que al terminar nos dejó como aletargadas... Como antes de la Sonata, la Liga de Compositores nos había obsequiado con un "dislocante" Quinteto de Schoenber, que produjo excitación e hilaridad en el auditorio, pensamos que el efecto de la Sonata era la "reacción" en nosotros después de escuchar los "desequilibrios disonantes de Schoemberg", pero hoy, con una segunda demostración y un "efecto" idéntico al experimentado dos años ha, realizamos que para nosotros el "Sonido 13" es sencillamente, aplastante... narcotizante y, con todos sus errores, nos abrazamos a nuestra música clásica, a nuestros grandes clásicos, y, por qué no?, a Richard Wagner, que también en su época fué "innovador", como lo es Carrillo y que mucho sufrió de sus enemigos y contrarios. Wagner, sin embargo, legó con sus innovaciones, obras maestras rebosantes de atractivos, de sin par melodías. La "devolución" que comanda Carrillo, hasta ahora nos presenta la música sin las estridencias ni disonancias del ultramodernismo, pero árida, desprovista de toda frase melódica... Nos dirá quizá, que su música todo es melodía pero .. ¿qué dice?, ¿qué nos expresa? Por lo pronto, a nosotros, que nos confesamos legos en la materia, no nos dice absolutamente nada, no nos hace "sentir", y la música, para nosotros, quiere decir "melodía", quiere decir 'corazón".

Tal vez consiga el ilustre maestro Carrillo su propósito, pero no será ciertamente en nuestro siglo—siento decirlo. —Como quiera que sea, el llamado "ultramodernismo" no cederá aún su puesto al invento de Carrillo, concediéndole así tiempo para su perfeccionamiento, sí, como cree el eminente maestro mexicano, lograra alcanzarlo. Y mientras tanto, no sería extraño que contemplásemos el regreso de los "hijos pródigos" (ultramodernistas) al seno del "viejo hogar", donde aprendieron a conocer y a amar a aquellos grandes de la música que se llamaron Bach, Beethoven, Haydn, Mozart... El retorno, se ha iniciado. Stravinsky, Strauss, Hindemith, parecen arrepentidos de sus pasados errores y disonancias musicales...

Volverá algún día Carrillo a crear una Sinfonía que supere a su propia obra de 1895, trabajo admirablemente instrumentado que escuchamos en el concierto que dirigió con la Orquesta Sinfónica de la Habana? Quién lo supiera!...

Ese Carrillo sí nos convenció, aunque es el Carrillo de una época algo lejana. Julián Carrillo hablando, tiene el poder sugestivo de llegarnos a convencer. Demostrando su invento... el efecto es negativo.

Y todo esto dicho con el mayor de los respetos y admiración hácia el gran maestro mexicano.

N. B.

Por la Señorita Nena Benítez

El Himno de Bayamo

EN estos días se ha escrito sobre la conveniencia de revisar nuestro Himno Nacional, cuya letra y música escribió el gran patriota Pedro Figueredo titulándolo "La Bayamesa".

Esta actualidad tan importante, nos recordó que entre nuestro bagaje de aficionados, guardábamos una página en que se reproduce el Himno de Bayamo armonizado por el Maestro Rafael Pastor y un artículo que escribió en la revista Pay-Pay en 9 de octubre de 1913, el maestro Guillermo M. Tomás, y pensando que acaso pudiera interesar a nuestros lectores, vamos a reproducir el primero y algunos párrafos del segundo, con los que a la vez rendiremos nuestro homenaje a la fecha gloriosa del Grito de Yara, el próximo 10 de octubre.

Perucho de Figueredo

Dice el Maestro Tomás refiriéndose a Perucho Figueredo que, "si como aficionado no poseyó la técnica para legarnos una obra perfecta, dentro de la inconformidad humana, en cambio supo saturarla de un ardor bélico suficiente a sacudir violentamente varias generaciones de patriotas que animosos ofrendaron sus vidas convencidos de "que mirir por la patria es vivir".

Y añade: "Cómo quisiera ya que mis lectores conociesen una versión de nuestro Himno debida a la inspiración del Maestro Rafael Pastor. Sólo así podría llevar al convencimiento del ánimo de nuestros eternos inconformes de que el caso del HIMNO DE BAYAMO es idéntico al de "La Marsellesa".

Perucho Figueredo dedicó a la señora Emilia Morell de Oños, su composición "La Bayamesa" que hoy es nuestro Himno Nacional.

HIMNO DE BAYAMO

Armonizado por el maestro Rafael Pastor

Al com-ba-te corred Ba-ya-me-ses que la Pa-tria os con-tem-pla orgu-

llo-sa no te-mais u-na muer-te glo-rio-sa que mo-

rir por la Pa-tria es vi-vir. . . . En ca-de-nas vi-vir, es vi-

vir . . . en a-fren-ta y o-pro-bio su-mi-do del cla-

rin es-cu-chad el so-ni do á las ar-mas va-lien-tes co-rred.

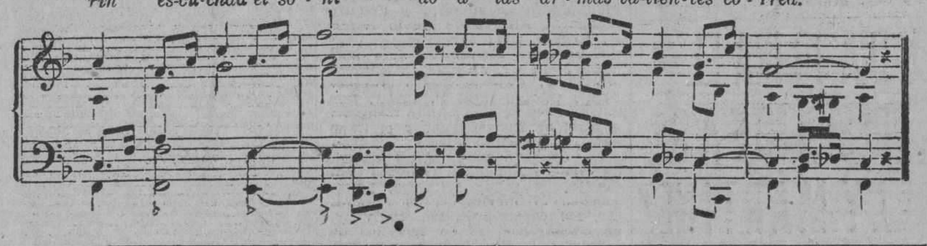

COMO DEBE ENSEÑARSE EL SOLFEO

EL señor José Valls, director del Conservatorio "La Milagrosa", y violinista distinguido, tiene la bondad de ofrecernos su opinión sobre la enseñanza del Solfeo, la cual transcribimos, no sin antes dedicar unas líneas a recordar los comienzos artísticos de este conocido profesor.

El 24 de Marzo de 1898 nació en la Villa de Anna y poco después fué llevado a la Capital de Valencia, donde cursó la enseñanza primaria en el Colegio de los Padres Salesianos, comenzando con uno de ellos, el P. Carlos Perelló, sus estudios musicales; Antonio Moret fué su primer maestro de violín y después continuó con el profesor José García, que era violín concertino de la Opera de Valencia. El Solfeo lo estudió con Amelia Sabache, graduada del Real Conservatorio de Madrid y con Rafael Martínez que enseñaba en la escuela musical de la Asociación de Católicos de Valencia, obteniendo tres años consecutivos el primer premio de música, instituído por el Obispado.

Sus estudios musicales le fueron costeados por la autora de sus días con grandes sacrificios, ya que no poseía bienes de fortuna.

Decidióse a embarcar rumbo a Cuba en donde estudió piano con Ignacio Tellería, y mandolina con José Peremateu, haciéndose a la vez, por medio de constante estudio ,de un extenso repertorio para el violín.

En 1918 fundó el "Conservatorio La Milagrosa", que dirige con éxito, contando entre sus alumnos más notables a Salvador Alcon, doctor José Luis de Cubas, Sara Rodríguez Baz, etc.

Valls es, además, profesor de violín del gran Colegio La Salle y del Colegio San José de Marianao, como también del "Champagnat" de los Hermanos Maristas de la Víbora, habiendo formado parte de la "Sociedad de Cuartetos Clásicos", fundada por el Maestro Hubert de Blanck y el profesor Juan Torroella.

Nos dice el maestro Valls:

"El Solfeo debe estudiarse cantando tal cual lo manda el gran Hilarión Eslava y otros grandes pedagogos musicales y así lo aprendí yo desde mis primeros estudios de Solfeo, pero la práctica ha dado por resultado que no es una desventaja, sobre todo al principio de la enseñanza musical, el enseñarlo rezado ya que muchos alumnos, "la mayoría", no poseen "el don de Dios del oído", o por lo menos en esos primeros años elementales, y son muchos los casos en que el alumno mismo, según sea el instrumento que aprenda, se le va adiestrando el oído poco a poco y estos que al parecer, en principio no poseían ningún oído, después lo adquieren y entonces se les puede hacer cantar el Solfeo que al principio fué imposible. A los que tienen buen oído, se les debe enseñar el Solfeo cantado desde un principio; yo lo tengo en mi Conservatorio desde el tercer año de Solfeo con arreglo a mi plan de estudios."

J. VALLS.

JOSE VALLS

La Orquesta Filarmónica celebrará su concierto mensual en el Teatro Nacional el próximo domingo 14 a las 10 de la mañana.

Se estrenará en la Habana la Sinfonía en Re menor de César Franck, figurando también en el programa la Overtura de las Bodas de Figaro de Mozart, el Rondo Fantástico de Sanjuan y la Overtura Leonora de Beethoven.

La orquesta estará dirigida por el notable maestro Pedro Sanjuan, su director.

CONCIERTOS

ROBERT LORTAT

SE encuentra ya entre nosotros este distinguido pianista francés que se dispone a ofrecernos dos grandes recitales de piano los días 9 y 11 de este mes en la sala del Teatro Payret, a las 5 y media de la tarde. El programa de los recitales nos complacemos en darlo a continuación:

Martes 9.

I

Toccata en Re menor,
Bach-Busoni.
Sonata Appasionata,
Beethoven.

II

Doce preludios, . . .Debussy.
1.—Danseuses de Delphes.
2.—Voiles.
3.—Le vent dans le Plaine.
4.—Les sons et les parfums tournent dans l'air du soir.
5.—Les collines D'Anacapri.
6.—Des pas sur la neige.
7.—Ce qu'a vu le vent d'ouest.
8.—La fille aux cheveux de lin.
9.—Serenade interrompue.
10.—La Cathedrale engloutie.
11.—La Danse de Puck.
12.—Minstrels.

III

La Fiesta de Corpus en Sevilla.
Triana.
Navarra.
Albéñíz.
Reve d'Amour.
Au Bord d'une source.
Mephisto Valse.
Rapsodia núm. 2.
Liszt.

Jueves día 11.

I

Sonata en Si menor.

III

Los 24 Preludios.

II

Sherzo núm. 3.
Estudios op 10 nos. 3 y 12.
Improtu en La bemol mayor.
Polonesa en Fa sostenido menor.
Chopin.

Las localidades están de venta en el Hotel Ritz, en le Teatro Payret y en la Chartrand situada en San Lázaro y San Francisco .

JOSE ECHANIZ

SALIO rumbo a los Estados Unidos el pasado miércoles 3, nuestro joven admirable pianista, después de tomar parte con la Orquesta Sinfónica en el concierto dirigido por Julián Carrillo y en cual ejecutó brillantemente el Concierto de Tschajkowsky, participando también en el concierto de demostración del Sonido 13 que se efectuó una semana después en el mismo Teatro Nacional.

Ha pasado sus vacaciones en Cuba y ahora se dispone a comenzar una temporada que seguramente será para el artista cubano de grandes éxitos artísticos y financieros.

Tocará en varias ciudades americanas y el día 18 del actual inaugura la temporada de "The Milwaukee Civic Music Association" con un concierto bajo los auspicios de esa importante entidad, que también se dispone a presentar durante el invierno a Jascha Heifetz, Rose Ponselle, Mary Mac Cormick, Levitzki, la "Women Symphony", de Boston dirigida por Ethel Leginska, cerrando esta serie de conciertos, el gran tenor italiano Beniamino Gigli.

Pepito vuelve a la Habana para presentarse en el primer concierto con que se clebrará la inauguración del Auditorium de Pro-Arte, en cuya ocasión tocará un concierto de Liszt, acompañado por la Orquesta Sinfónica así como la parte de piano del poema musical "Anacaona" escrito expresamente para esta festividad, por Eduardo Sánchez de Fuente.

Después de las Pascuas y Año Nuevo emprenderá viaje nuevamente a Norte América para continuar su tournée de conciertos que alcanzarán el crecido número de treinta y cinco y serán repartidos entre diversas ciudades de la Unión.

El domingo 27 de enero próximo, tocará en uno de los "Copley-Plaza Musicales" de Boston Mass. Lugar selecto en el que se reune lo más distinguido de la sociedad de Boston. Nueva York y Chicago también figuran en el recorrido.

El talento, la inteligencia de Pepito Echániz le han abierto las puertas y le han colocado en lugar realmente envidiable en el mundo musical americano. El número de conciertos que no sólo este año, sino desde años anteriores viene contratando y el éxito alcanzado, auguran un brillantísimo futuro si a la vez se mantiene laborando con cuidado, constantemente, siempre pronto a mejorarse a sí mismo que sólo de esta suerte podrá conservar el lugar preferente que su gran capacidad musical le conquista.

Una prueba de sus méritos artísticos está en la tournée efectuada el año pasado que alcanzó la cifra de 42 conciertos, entre los cuales estaban sus recitales de Town Hall y Carnegie Hall, New York en octubre y noviembre respectivamente y los 3 de Chicago y el de Boston además de tomar parte en conciertos con artistas del renombre de Toti dal Monte, Hans Kindler, Francos Mac Millen, Alfred Wallestein y otros.

MENGELBERG DIRIGIRA LA SINFONICA PREMIADA POR LA COMISION DEL CENTENARIO DE FRANK SCHUBERT

LA Sinfonía compuesta por Kurt Atterberg, que recibió el Gran Premio ofrecido por la Comisión del Centenario de Schubert, será interpretada por vez primera en el mundo entero durante la "Semana de Schubert", de Noviembre 18 al 25, por la orquesta de la Sociedad Filarmónica de Nueva York dirigida por el eminente maestro Willem Mengelberg.

Mengelberg anunció sus propósitos de ejecutar la obra sinfónica premiada en un cable que trancribimos, dirigido a H. C. Cox, Presidente de la Columbia Phonograph Company, organizadores de la "Semana de Schubert":

"Tengo en un concepto muy elevado la sinfonía de Atterberg escrita en homenaje a Schubert, la cual obtuvo el Gran Premio de $10.000 ofrecido por Vds. incluiré dicha obra en mis conciertos durante la "Semana de Schubert" de noviembre 18 al 25".

La Sinfonía de Kurt Atterberg, joven compositor sueco, de reputación internacional, alcanzó el Gran Premio de $10.000, en reñida competencia entre 500 manuscritos presentados en 10 zonas en el Concurso Internacional de Compositores organizado por la Columbia Phonograph Company, en homenaje a Franz Schubert y para animar a los músicos modernos a retornar a la melodía.

Además de este Gran Premio, Atterberg obtuvo el Premio de la Zona Escandinava, que ascendía a $1.000.

La Sinfonía del joven compositor sueco se inspira en su amor por las melodías de Schubert, aunque está muy lejos de imitar su estilo. Como Schubert fué un liricista siglo XIX, Atterberg lo es también, pero siglo XX.

La obra sinfónica de Atterberg está imprimiéndose por la Columbia Phonograph Company y sus discos serán usados profusamente durante la "Semana de Schubert".

Está negociándose la presentación de la Sinfonía de Atterberg por la Orquesta Sinfónica de Filadelfia, la de Boston, Detroit, Chicago y de otras ciudades importantes de los Estados Unidos.

M.E.C.D. 2016

AGRICULTURA E INDUSTRIAS RURALES

Ramo florido de Bixa Orellana (bija o achiote), mostrando las cápsulas que contiene el útil y valioso grano.

Nacionalismo Económico

Por PELAYO PEREZ

Las páginas de propaganda que en favor del consumo de productos nacionales viene publicando el DIARIO, realizando así una activa campaña de divulgación con mútuos beneficios para productores y consumidores, a la vez que suministran ese exponente fiel de nuestros progresos industriales, revelan una estimable evolución en el orden de las ideas con respecto a las realidades económicas. Hace apenas dos años, al celebrarse en la escuela pública número 29 de esta capital, bajo la dirección del profesor don Joaquín Hevia, la exposición de los trabajos realizados por los alumnos durante el curso de 1925-1926, los concurrentes pudieron contemplar una sugestiva composición gráfica. En un pizarrón aparecía un central azucarero, uno de esos colosos que dan la sensación de una espléndida potencialidad industrial, y contrastando con esta impresión objetiva el dibujo ostentaba al calce este lema: "Nuestra ruína". Al otro extremo del pizarrón aparecían agrupados varios frutos del país, de esos modestísimos productos agrícolas que denominamos frutos menores, con esta inscripción: "Nuestro porvenir" Y en otro cuadro expuesto en el mismo salón se mostraban los diversos productos que adquirimos del extranjero, con la expresión del enorme desembolso que anualmente hacemos por ese concepto.

La idea de que la industria maxima del país, unánimemente conceptuada como la más ubérrima fuente de riqueza y el eje de la vida económica nacional, pudiera estimarse como nuestra ruina, entrañaba algo en flagrante contradicción con el sentir popular. El concepto de que nuestro porvenir pudiera cifrarse en la multiplicación de los pequeños cultivos, parecía ser producto de un ensueño poético. La demostración gráfica de que anualmente consumíamos artículos importados, susceptibles de ser producidos en Cuba, cuyo valor en los mercados originarios rebasa la suma de cien millones de pesos, y cuyo costo para el consumidor cubano duplica, cuando menos, la expresada suma, abría, empero, un resquicio a serias reflexiones. Algo de verdad debía de existir en el fondo de aquellos cuadros que subvertían la apreciación de nuestros valores económicos, estimando ruinoso el esplendor de aquello que se tiene en concepto de fuente exuberante de prosperidad, para ensalzar como promisoria de futuras bienandanzas la abundancia de modestísimos frutos destinados principalmente, a satisfacer las necesidades del consumo doméstico.

Lo que había de verdad en el fondo de aquellos sugestivos cuadros, lo expresa con una concisión y cuaridad admirables un parrafito inserto en las páginas de propaganda que publicó el DIARIO el jueves último. En un trabajo acerca de las materias primas industriales, su autor se expresa así: "Sin agricultura no puede existir la industria: sin la industria no puede existir el comercio; sin comercio no peude existir una nación". El incremento de nuestra única gran industria se realizó a expensas del abandono de casi todas las actividades agrícolas destinadas a satisfacer las necesidades del consumo. Este solo hecho, aun prescindiendo de concomitancias tales como la absorción de las mejores tierras cultivables por las grandes empresas azucareras, la importación de braceros, la habilitación de subpuertos para el comercio exterior y la extensión de los ferrocarriles de servicio privado, en competencia con los de servicio público, bastaba para fomentar un extenuante desequilibrio económico. Porque no solo emigraban los saneados beneficios que obtenían las empresas extranjeras explotadoras de la gran industria, sino que el país se desangraba al enviar fuera una balumba de millones a trueque de las provisiones que recibía del extranjero, y el propio comercio, aparentemente beneficiado con tal estado de cosas, ya que su función es la de comprar y vender, a la postre resulta afectado en idéntica medida al creciente empobrecimiento de su clientela.

La idea de realizar una intensa campaña de divulgación económica, a la que respondían los cuadros gráficos exhibidos en la escuela número 29, fué iniciada por la Secretaría de Instrucción Pública en la época en que a su frente se encontraba el doctor Guillermo Fernández Mascaró. A este efecto, el Superintendente General de Escuelas, doctor Ramiro Guerra, hubo de presentar un plan para la propaganda a favor del consumo de artículos de producción nacional, que habría de efectuarse en todas las escuelas de la República, tanto oficiales como privadas. En una reunión a la que concurrieron caracterizados representantes de varias entidades industriales, se aceptó el plan y se acordó un programa para realizarlo, cuya primera parte consistía en un concurso, con objeto de premiar las siete mejores lecciones destinadas a inculcar a los niños la idea de que es preferible, en igualdad de circunstancias, consumir artículos de producción nacional a efectos importados y que todo niño o adulto que así lo hace, ayuda a su país, contribuyendo al desarrollo del mismo y a proporcionar trabajo a sus obreros, y otro concurso para premiar los seis mejores trabajos realizados por los niños de las escuelas públicas y privadas, basados en la idea anteriormente expresada.

Aquellos loables propósitos, que entonces ni repercutieron con la intensidad deseable, ni llegaron a cristalizar, parecen encontrar ahora más propicio ambiente. El tiempo y la experiencia van logrando lo que no pudieron alcanzar las más insinuantes e irrebatibles sugestiones. Se contrastan ahora las bienandanzas y desdichas que debemos al incremento irracional de una sola gran actividad productora, sin que las primeras logren contrapesar los sinsabores que nos acarrean las últimas. De este balance mental surge la evolución de las ideas con respecto a las realidades económicas. El incremento de los cultivos menores, la producción para el consumo y la conveniencia de preferir nuestros propios productos a los importados, no son ensoñaciones poéticas, ni elucubraciones de teorizantes, si no fundamentos básicos de una economía bien ordenada, actividades que se enlazan en armónico consorcio para vigorizar el esfuerzo solidario destinado a robustecer la estructura nacional.

El Concepto Del Crédito Agrícola y Sus Problemas

1-DEFINICION DEL CREDITO AGRICOLA

La clasificación de las diversas formas de crédito, como toda clasificación, puede hacerse desde distintos puntos de vista y es objeto de una disputa aun no resuelta. Los tratadistas clasifican las especies de crédito, unas veces, desde el punto de vista del objeto a que el crédito se destina; otras, tomando como base la garantía en que la concesión de crédito se apoya; otras, en fin, por la forma en que se realizan las operaciones.

En el primer caso, el crédito se clasifica como mercantil, industrial, agrícola, marítimo y puede tener tantas especies como objetos se proponga satisfacer. En el segundo caso, el crédito se clasifica como personal o como real, según que se apoye exclusivamente sobre la solvencia general de una persona o se funde en una garantía de bienes específicamente señalados. Todavía en este caso el crédito puede ser prendario o territorial, según que los bienes afectos en garantía sean muebles o inmuebles. Conforme a la tercera clasificación, se distingue el crédito refaccionario, de avío, en cuenta corriente, a plazo fijo y otras muchas formas difíciles de referir a un crédito único.

La legislación bancaria mexicana, en general, presenta una gran confusión en su clasificación del crédito y de las instituciones respectivas; pero la Ley de 10 de febrero de 1,926, objeto de estos comentarios, comprende bajo la designación de crédito agrícola todas las formas personales o reales, a corto o a largo plazo, del crédito destinado no sólo al cultivo de la tierra—que sería la acepción **stricto sensu** del crédito agrícola—, sino también a la adquisición al fraccionamiento, a la colonización, al mejoramiento de las tierras y, en general, a cuanto contribuya directa o indirectamente a la mejor organización de la producción agrícola.

Semejante definición, criticable desde el punto de vista teórico estricto, tiene, sin embargo, sólidos fundamentos en la realidad, pues aunque para efectuar las distintas operaciones de crédito que la producción agrícola requiere, sea menester acudir indistintamente al crédito a plazo largo, al hipotecario o al prendario, o al comercial ordinario de garantía personal, el fin que con el crédito agrícola se persigue imprime siempre un carácter especial a estas operaciones, que sólo formalmente son semejantes cuando se realizan para la agricultura que cuando tienen por objeto la actividad mercantil o industrial.

2-CARACTER PECULIAR DEL CREDITO

En efecto, la actividad agrícola se desarrolla en bien distintas condiciones de otras actividades económicas.

El comercio y la industria realizan con rapidez sus operaciones de cambio o de transformación; cuentan ordinariamente con los bienes visibles sobre los cuales operan; en general, el régimen de sus operaciones es en cierto modo uniforme y no resulta muy afectado por la situación geográfica ni por más factores que los exclusivamente económicos.

La actividad agrícola, en cambio, requiere plazos generalmente largos, y en todo caso mayores que los exigidos normalmente por el comercio y por la industria para realizar su producción; el agricultor no tiene disponibles siempre los bienes en cuya producción se ocupa, y la agricultura, además de estar sujeta a los riesgos económicos comunes al comercio o a la industria, está subordinada a una larga serie de factores especiales y sobre ella influyen grandemente la situación geográfica y una multitud de datos que hacen imposible en la práctica, la seguridad y la uniformidad, aun relativa, que son propias a la actividad industrial o comercial.

Inicialmente puede decirse que las condiciones especiales de la actividad agrícola dan a las operaciones de crédito para la agricultura los siguientes caracteres peculiares: a) necesidad de plazo largo; b) inadaptación al sistema ordinario de garantía; c) imposibilidad de utilizar las instituciones y procedimientos comunes de crédito.

3-PLAZO LARGO

La necesidad de plazo largo tiene diversas consecuencias. En primer término, el plazo largo acrecienta los riesgos de la operación y es así uno de los elementos determinantes para la creación de las garantías especiales de que después se hablará.

En segundo lugar, como el crédito agrícola no tiene un mercado peculiar para obtener el capital necesario a sus operaciones, sino que debe acudir a buscarlo al mercado general de capitales, y como, a su vez, el mercado general de capitales requiere una disponibilidad constante o a breves plazos, la necesidad de plazo largo obliga al organizador del crédito agrícola a buscar sistemas o a crear instituciones que permitan convertir las operaciones de plazo largo hechas por los agricultores en operaciones o en títulos a plazo corto y fácilmente realizables que puedan ofrecerse en el mercado común de capital. De este modo nace desde luego la necesidad para el crédito agrícola de reposar fundamentalmente en una organización propia.

El Banco ordinario de comercio que recibe los depósitos del público puede invertir sin mayor riesgo estos depósitos en operaciones de crédito para el comercio o para la industria, porque generalmente el comerciante o el industrial están en aptitud de saldar sus obligaciones en el plazo de unos cuantos días, y porque además, siendo esencial del comercio y de la industria la continuidad en el proceso de su producción o de sus cambios, se asegura así para el Banco que les otorga el préstamo una continuidad también constante de sus operaciones de crédito, que le permite considerarse en estado de perpetua liquidación y atender a las frecuentes y posibles variaciones que ocurran en la cuantía de sus depósitos. La transformación del crédito inmediatamente exigible que es el depósito, al crédito de breve plazo que demandan las actividades comerciales o industriales, se opera sin dificultad, automáticamente por regla general, gracias a las condiciones mismas del proceso económico mercantil.

No sucede esta transformación tan fácilmente tratándose del crédito para el agricultor. Y aunque en muchos casos, a falta de instituciones especiales de crédito agrícola, se han remediado las necesidades de capital para los agricultores con préstamos hechos sobre el modelo de los que se conceden al comerciante valiéndose para ello, de que el monto general de los depósitos del público es en la práctica permanente en su totalidad, tal conducta ofrece un grave peligro, lo mismo para el agricultor y para el Banco que otorgue el crédito, que para el dopositante. El sistema seguido en estos casos es el de prestar al agricultor el capital que necesite en operaciones ordinarias a noventa días sabiendo de antemano que esas operaciones deberán ser renovadas una o más veces y que podrán serlo porque, como queda ya dicho, mientras no se presente una crisis, el Banco puede disponer de sus depósitos que nominalmente son a la vista, pero que en la práctica le están confiados, en conjunto, de un modo permanente.

En estas operaciones, el agricultor nunca está seguro de disponer con tranquilidad del crédito que se le conceda hasta que normalmente le sea posible recoger la producción de sus frutos, y si por circunstancias ajenas a agricultura se produce un movimiento del público para extraer del Banco los depósitos, el Banco deberá cancelar el crédito concedido al agricultor negándole las renovaciones necesarias y produciéndose con ello una situación de la que difícilmente podrá librarse con bien el agricultor mismo y en la que, de un modo general, el Banco encontrará el fracaso o una merma muy considerable de su crédito y de su posición económica.

El plazo largo necesario al agricultor para rendir sus productos, importa, pues, la necesidad de pensar en garantías especiales para el crédito agrícola, así como la necesidad de una organización y de instituciones también especiales de ese crédito, a fin de operar la transmutación requerida para hacer compatible la lentitud del proceso económico de la agricultura con la movilidad indispensable del mercado de capitales.

4-DIFICULTADES DE GARANTIA

El comerciante o el industrial pueden con facilidad prestar las garantías necesarias para obtener crédito, lo mismo cuando estas garantías son puramente personales que cuando tales garantías son reales.

En punto de garantías personales, aunque la "solvencia moral" del industrial o del comerciante sea la misma que el agricultor, la "solvencia económica", consiste, no sólo en la voluntad de pagar, sino en la posibilidad material de pagar, es siempre menos en el agricultor que en el comerciante o el industrial. Porque industriales y comerciantes tienen siempre como objeto de su actividad, bienes, mercancías, materias primas, productos ya elaborados, que pueden ser inmediatamente realizables, aunque una realización extemporánea o apresurada reduzca su valor. El agricultor en cambio, sobre todo en el caso más común de no ser propietario de la tierra que cultiva, aplica su actividad a la producción de bienes que sólo son realizables cuando están ya obtenidos y sobre los cuales le es imposible ejercer ninguna acción mientras no se obtiene.

La habilidad personal del comerciante o del industrial son de ordinario una garantía de su éxito, en tanto que la habilidad y la experiencia del agricultor quedan siempre subordinadas a condiciones y a factores extraños y en cierto modo incontrolables para el agricultor mismo.

En términos generales, la garantía personal que consiste en la voluntad de pagar y en la capacidad de pagar puede hallarse más fácilmente en el comerciante o en el industrial que en el agricultor.

Y en punto de garantía reales, la diferencia entre las posibilidades de la agricultura y las de la industria o el comercio, es aun mayor. Si se trata de una garantía mobiliaria, el comerciante que tiene siempre un stock disponible de mercancías que va realizando lentamente y renovando a medida que efectúa las realizaciones, está en posibilidad de constitur prendas aun deshaciéndose de las mercancías pignoradas cuando la legislación exija tal desasimiento para que la prenda quede constituída. Y el industrial, aunque en distinta medida cuenta siempre con una posibilidad semejante, y además cuenta con un conjunto de bienes, útiles, instalaciones, maquinaria, de gran valor comunmente, que pueden servirle de base para el otogamiento de una garantía real.

El agricultor está sujeto a esperar el desarrollo de un proceso lento de transformación; general, no dispone de un stock permanente de productos que ofrecer en prenda, porque o esos productos están aún pendientes de cosecha, o le es necesario, apenas recogido el fruto, proceder a su realización para repetir los cultivos y volver a esperar un producto que en su transformación escapa a todo control y que carece de valor mientras no está logrado.

Además, la utilería en la explotación agrícola no tiene el valor que de ordinario tiene la maquinaria industrial.

Cuando la garantía real consiste en inmuebles, la situación del agricultor puede relativamente equipararse a la de cualquier otro deudor que cuente con inmuebles afectables a una hipoteca. Pero aun en este caso las circunstancias del agricultor propietario de la tierra son distintas a las de cualquier otro deudor que pueda ofrecer garantías inmobiliarias.

Por ejemplo, el individuo que construye un edificio valiéndose del crédito y constituyendo en garantía del préstamo que reciba el edificio mismo, cuenta generalmente permanente y estable de la renta del edificio y puede, en consecuencia, determinar con gran precisión sus posibilidades para amortizar el crédito recibido.

El agricultor que obtiene un crédito con la garantía de su tierra, sabe que cuenta, en la misma forma en que cuenta el dueño de un edificio, y aun con más certeza, con el valor de su predio; pero carece de la seguridad que el dueño del edificio tiene en un ingreso estable y normal.

A pesar de esta diferencia, es claro que cuando el agricultor es propietario de la tierra, podrá con facilidad acomodarse a las condiciones generales del crédito territorial agrícola se ajuste a las peculiaridades de la agricultura.

Pero no es el caso más frecuente el del agricultor propietario de la tierra, y menos aun el del agricultor propietario de grandes extensiones de tierra o de predios valiosos.

El caso más frecuente en la agricultura es el del agricultor no propietario de la tierra, incapaz, por tanto, le garantizar con hipoteca, o propietario solamente de pequeños predios que no pueden servir como una buena y verdadera garantía en un régimen común de crédito territorial, porque la propiedad urbana tiene en cierto modo un valor uniforme, más la propiedad agrícola depende de modo casi absoluto de factores personales y locales. Un edificio tiene el valor general de su renta, condicionado más por circunstancias ajenas al propietario que por la voluntad o por la actividad de éste. Una parcela en el campo, en cambio, vale más por el hombre que la desee o la cultive que por la renta teórica general de la tierra. El valor de estas pequeñas parcelas es generalmente más un valor efectivo o personal—de uso—que un valor standard de cambio, único que puede servir de base eficaz para la constitución de una sólida garantía real, de un crédito territorial firme.

5-ORGANIZACION ESPECIAL

En el caso de los grandes hacendados, del agricultor propietario de grandes extensiones de tierra o de predios valiosos por su gran producción, por su proximidad al mercado o por cualquier otro motivo similar, las dificultades para obtener el crédito necesario a la explotación agrícola resultan relativamente fáciles de allanar.

El gran agricultor puede ofrecer la garantía de sus tierras en condiciones muy parecidas a las que se presentan al propietario urbano; puede, además, por la magnitud misma de su explotación, no encontrarse sujeto a la perentoria necesidad de vender sus productos apenas cosechados, estando así en aptitud de ofrecer también esos productos como una garantía; puede, por último, dada la situación social que le supone la explotación de una grande empresa agrícola, valerse de su crédito personal en la misma forma en que puedan hacerlo el comerciante o el industrial. Aun en este caso, sin embargo, el crédito resultaría más fácil y menos gravoso para el gran agricultor dentro de una situación sistemática.

Si no se piensa sólo en el gran agricultor, sino en la multitud de los campesinos, pequeños propietarios, aparceros, ejidatarios, comunidades agrarias, el uso del crédito común se verá imposible.

El agricultor propietario de una pequeña parte de tierra de poco valor, no puede ser alcanzado por el crédito sin la existencia de una organización especial. Y para el agricultor no propietario siquiera de una pequeña parcela de tierra, para el que trabaja tierra ajena, como arrendatario o como aparcero; para el ejidatario, que recién librado de su carácter de peón recibe una parcela de tierra sin elemento alguno para cultivarla, no hay para que decirlo, el obtener crédito es empresa punto menos que imposible.

No sólo las dificultades generales de plazos y de garantía hacen difícil el otorgamiento de crédito en los casos a que se refiere el párrafo anterior y, en general, en todos los casos en que el monto del crédito individualmente solicitado es corto por ser cortas las necesidades y las posibilidades de los agricultores que lo solicitan. Desde luego los establecimientos ordinarios de crédito no están ni pueden estar extendidos hasta alcanzar con sus ramas o sucursales todos los pueblos, aun los más pequeños y remotos, de un país. Para obtener el crédito de tales establecimientos, el pequeño agricultor debería acudir, en largos y costosos viajes, a solicitar ese crédito a las grandes poblaciones. Después, para la concesión de crédito, el establecimiento respectivo le sería necesario ratificar la veracidad de los informes dados por el agricultor inspeccionando sus trabajos, inquiriendo localmente sobre su solvencia, asegurándose, en suma, de todos los antecedentes que puedan determinarle a hacer confianza, a conceder el crédito que el pequeño agricultor le demanda. Más tarde aun, la prudencia elemental aconsejaría al banco que hubiera concedido el crédito, cerciorarse de que los fondos reciban debida aplicación y, llegado el momento del cobro, todavía serían necesarias nuevas gestiones, del banco del deudor, para saldar el crédito.

Esta descripción muestra ya, por la enorme desproporción que existe entre la pequeña cuantía supuesta del crédito requerido por el agricultor y la gran suma de gastos y atenciones que la concesión de crédito demanda, la imposibilidad que éxiste para la enorme masa de los pequeños agricultores, de conseguir crédito por los métodos ordinarios y con las instituciones comunes existentes.

Generalmente el pequeño agricultor sólo puede obtener el crédito que necesita del propietario de la tierra en la cual quedará vinculado su trabajo, o del prestamista o del tendero locales, que tienen sobre él medios fáciles y expeditos de apremio. Esto sucede en la realidad, ¡ y en qué condiciones obtiene generalmente ese crédito local el agricultor pequeño!

Si se desea lograr que el crédito penetre hasta alcanzar a los más pequeños agricultores, sin lo cual el crédito se convierte en monopolio de unos cuantos y precisamente de los menos necesitados de él, es menester localizar el crédito.

Este propósito puede lograrse, bien por la creación local de ramas o sucursales de una institución o de varias instituciones centralizadas, bien por la creación de instituciones verdaderamente locales.

El primer procedimiento es prácticamente irrealizable; implica la necesidad de una administración en extremo complicada y costosa y, aun cuando fuera posible, sería perjudicial una organización por su necesaria falta de ductilidad, por el pesado gravamen económico que significa.

Sólo queda así como posible el el camino de la constitución de instituciones locales. Estas pueden, a su vez, ser organizadas por los elementos extraños, y en el capítulo II se dirá cuán peligroso es el el movimiento integracionista contemporáneo, consentir que la asociación, su manejo y sus beneficios, salgan de manos de los directamente interesados en ella. La agrupación especial de los agricultores es, pues forzosamente, elemento fundamental indispensable para hacer posible el uso del crédito a la gran masa de población rural.

Y si no se considera el caso aislado de un individuo, sino que se piensa en el caso general de todos los productores agrícolas de una nación, las numerosas dificultades que se presentan para aplicar a la agricultura las formas comunes del crédito y la acción de las instituciones ordinarias, resultan insuperables porque el enorme capital requerido para el conjunto de las explotaciones agrícolas quedará inmovilizado durante largo tiempo, y las instituciones que lo hayan proporcionado no están especialmente condicionadas para el caso, quedarán en una situación peligrosísima y pondrán la economía general del país a que pertenezcan en un riesgo inminente.

Para facilitar el otorgamiento de garantías, para obtener los cuantiosos capitales necesarios a la agricultura y para lograr una penetración del crédito que alcance a todos los campesinos, precisa, pues, una organización adecuada.

6-CONCLUSIONES

De la exposición que antecede resultan patentes varias conclusiones:

La primera, que el crédito agrícola debe definirse por su objeto, ya que las formas concretas en que se realice o las garantías en que se apoye derivan de la naturaleza del fin que el crédito habrá de servir.

Podrá, en consecuencia, definirse diciendo que es el destinado a facilitar la mejor organización de la producción agrícola.

La segunda que es esencial al crédito agrícola, una especial organización capaz de poner en contacto la actividad agrícola con los mercados comunes de la capital.

La tercera, que es indispensable para otorgar al crédito agrícola las garantías esenciales a todo crédito, crear un régimen especial jurídico-económico de tales garantías.

La cuarta, que sólo mediante la organización local adecuada podrá lograrse la necesaria penetración del crédito que lo haga accesible a todos los agricultores.

Manuel GOMEZ MORIN.

Del libro "El Crédito Agrícola en México"

EL CULTIVO DE LA PIÑA

Por HENRY C. HENRICKSEN,

Agricultor, Estación Experimental Agrícola de Puerto Rico.

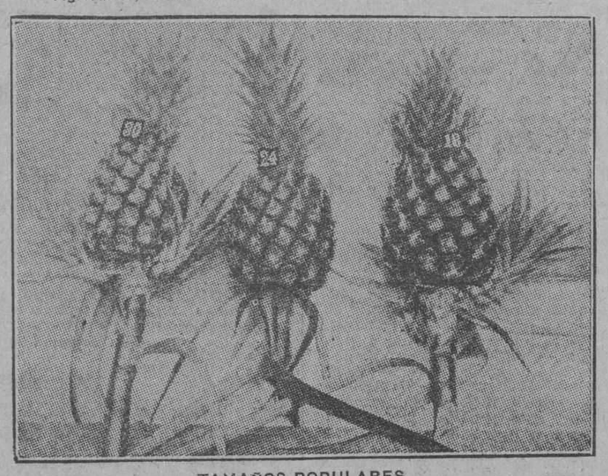

TAMAÑOS POPULARES

Los tamaños de 18, 24 y 30 frutas por huacal, respectivamente, son los más populares

(Conclusión)

Empaque.—Una vez recolectada la fruta debe manejarse con mucho cuidado puesto que el menor daño hace que se pudra. La pudrición puede también verificarse si los hongos penetran dentro de la fruta a través del tallo por donde se cortó. En vista de ésto es menester sacar la fruta completamente, en especial donde se cortó. Esto puede hacerse colocándola corona abajo en un sitio donde quede expuesta a los rayos del sol, de modo que la incisión se seque en unas pocas horas. Sin embargo, si el tiempo es lluvioso la fruta debe llevarse a los depósitos en seguida de cortarse y secarla por medio de grandes fuelles de aire.

Pero el elemento que más ocasiona la pudrición de las piñas es el hongo llamado "pudrición negra", o sea uno de los **Thielaviopsis** especialmente virulento en la estación lluviosa. Por esta razón es siempre conveniente desinfectar los cuchillos antes de cortar la fruta, así como la incisión en el tallo de la misma. Para esto puede utilizarse cualquier fungicida, siempre que no dañe los tejidos o deje un depósito perceptible que pueda disgustar al comprador.

Después de que la fruta está completamente seca se separa de acuerdo con el tamaño, retirando todas aquellas que estén dañadas o demsiado maduras. El tamaño se determina según el número que puede caber en un huacal de tamaño normal, número que varía desde 12 hasta 48.

TAMAÑO DE LAS PIÑAS

12	6—6¼
16	5⅝—6
18	5¼—5⅝
24	4¾—5¼
30	4⅜—4¾
36	4⅛—4⅜
42	3⅞—4⅛
48	3-11/16—3⅞

Una vez separada por tamaño la fruta se envuelve en papel, cortado de acuerdo con el tamaño requerido, y luego se empaca en los huacales cuyas dimensiones son de 12 x 10½ x 36 pulgadas, con una partición en el medio. Los huacales se marcan y sellan en ambos extremos, haciendo contar el tamaño y la marca pero no la calidad, puesto que las piñas no se despachan como otras frutas por calidad, excepto en los casos en que remitente desea indicar que algunas de ellas están más maduras que las demás.

TRATAMIENTO DEL TERRENO DESPUES DE LA FRUCTIFICACION

Si bien es cierto que la planta de al piña produce una sola fruta, los retoños y vástagos que están adheridos a la planta madre tienen que conservarse para continuar la plantación. Los retoños que crecen debajo de la superficie del suelo son, naturalmente, iguales a la planta madre, teniendo un sistema independiente de raíces y siendo capaces de alimentarse directamente del terreno. Los vástagos, por el contrario, dependen para su sustento de la planta madre. Es verdad que dichas vástagos tienen un sistema de raíces, pero siendo éste desarrollado en las axilas de las hojas no puede alimentar a la planta joven a menos que disponga de alimento y agua, elementos que no puede encontrar en localidades de escasa precipitación, en las cuales tiene que depender el sistema de raíces de la planta madre. Por consiguiente el tratamiento más racional que se dé al terreno después de la plantación debe ser de acuerdo con las condiciones locales. Por lo común el terreno se abona tan pronto como sea posible después de que se ha recolectado la fruta. Dicho abono se aplica al terreno para que pueda alimentar las raíces de la planta madre, ya que la humedad de la hojas muy raras veces es suficientemente constante para depender de ella como alimento de los retoños.

En condiciones favorables la planta madre puede alimentar dos retoños, cada uno de los cuale sproducir; un fruto del mismo tamaño que el de la primera cosecha. Sin embargo, si las condiciones del terreno no son favorables y la planta no es muy vigorosa, a menudo sucede que no se producen ni retoños ni vástagos o que si se producen la planta madre no puede alimentarlos como se debe. Por lo tanto la segunda cosecha no es el doble de la primera, excepto en condiciones muy favorables.

Cuando los retoños están adheridos a la planta madre por el extremo posterior así como por las raíces que los rodean, la estructura no es lo suficientemente firme para soportar una fruta grande. Este no es un problema serio cuando las plantas se siembran a razón de cuatro hileras en cada lecho y cuando el crecimiento es vigoroso. Sin embargo es un problema cuando se siembran en hileras sencillas o dobles y especialmente cuando el crecimiento no es muy vigoroso, puesto que en tales condiciones las plantas y el fruto corren el riesgo de que se las lleve el viento, lo cual ocasiona enormes pérdidas. El único remedio práctico es hacer bancos de tierra en el terreno de modo que las raíces de los retoños penetren en ellos, pero aún esto no es siempre factible.

De la discusión anterior se deduce lo que debe hacerse de tiempo en tiempo en un plantío. Un asunto muy importante es el de la fertilización puesto que para obtener el número de frutas que deben producirse en la segunda cosecha las plantas tienen que estar bien alimentadas.

También puede producirse una tercera cosecha sucesiva, pero ésta no rinde muchas ganancias excepto en terrenos de la mejor calidad. A la vez es claro que pueden producirse cosechas sucesivas por medio de los retoños y vástagos que brotan cerca de la superficie del suelo. Es posible estacar la planta y sostener un cierto número de retoños, pero ésto tampoco es factible.

De la misma manera el terreno no permanece siempre en las condiciones más favorables para continuar el plantío. La fertilidad es buena, mejor de lo que era antes de la siembra, pero las condiciones físicas no lo son. Por consiguiente es mejor alternar cosechas en vez de seguir con una misma. La caña de azúcar, el tabaco o las legumbres pueden cultivarse con éxito después de las piñas. Mas cuando el suelo carece de humus es mejor plantar una cosecha auxiliar y luego enterrarla con un arado (4). Haciendo esto el terreno puede plantarse de nuevo en uno doce o quince meses y producir una cosecha tan buena como la del terreno original.

(4) Véase artículo "Abonos Verdes" Boletín Unión Panamericana, febrero de 1928

HACIENDO PATRIA

Así se puede calificar, la intensa campaña, que a favor de las Industrias cubanas, viene haciendo este DIARIO, con valiosos y constantes anuncios, en favor de las mismas.

Es un error creer, que solo con las armas en la mano se defiende la soberanía de un pueblo. De nada vale esto, si luego en la paz, no defendemos su hacienda, de la que entonces depende su libertad política.

Penoso es confesarlo; pero ningún gobierno de los nuestros, se había ocupado del porvenir de nuestras Industrias, las que estaban huérfanas, hasta que el Honorable Presidente, que nos rige actualmente, desenvolviendo su plan económico, modificó los aranceles de Aduana, para estimular y defender todos los productos cubanos.

Pero de nada serviría esta acertada medida, si la Prensa y el pueblo en general, no trata por todos los medios a su alcance, hacer una intensa campaña, como ya la vienen haciendo algunos periódicos, para que al igual que en otros países, prefiriéramos nuestros artículos, aunque estos al principio, no fueran tan buenos como los de afuera, que en su mayoría, los nuestros son mejores y de todos modos, son miel de nuestro colmenar.

Es un grave peligro, el que nos amenaza constantemente, si la Balanza de importación no baja, es una necesidad y en bien de todos repercute, que por poco que valga el azúcar, siempre nos quede a nuestro favor, diferencia entre la exportación e importación.

Creo que la Secretaría de Agricultura y Comercio, tiene el proyecto de abrir una briosa campaña, a favor de esta labor, haciendo una gran propaganda, por toda la Isla, por medio de los cines, imprimiendo películas, que gratis se exhibirán, porque también los dueños de cines son cubanos y quieren ayudar a nacionalizar, en este sentido.

Y por último el maestro, desde el aula debe inculcarle al niño, que prefiera siempre en sus compras al producto del País y que tenga presente, que cuando compra un par de zapatos de afuera, le quita el pan de sus hermanos, a más de que ese dinero, va para afuera y no se queda en la Banca local; pensemos en nuestro porvenir y demos muestras de patriotismo, consolidando nuestra Hacienda Nacional.

Julio Alvarez,
Corresponsal.
Florida, septiembre del 28.

SOLICITUDES DE TRABAJO:
10 CENTAVOS
DEPARTAMENTO DE ANUNCIOS CLASIFICADOS
DE 7 A. M. A 4 P. M. 10 CENTAVOS
Y DE 4 A 10 ½ P. M. 15 CENTAVOS

M.E.C.D. 2016

NUESTRO AMBIENTE ARTISTICO

TODO EL PUEBLO DE LA HABANA ESTA DESFILANDO, DESDE EL SABADO, POR LA EXPOSICION DE BUENDIA, INAUGURADA EN LOS SALONES DEL "DIARIO DE LA MARINA"

POLITICOS, EMPEZANDO POR EL JEFE DEL ESTADO, ESCRITORES, ARTISTAS, HOMBRES DE CIENCIA, BELLAS MUJERES, NIÑOS, COMPOSICIONES Y ESTUDIOS FIGURAN EN LA NOTABLE EXHIBICION DE NUESTRO INIMITABLE FOTOGRAFO

Inauguróse el sábado—a las 9 en punto—la Exposición Buendía. Ayer dimos la noticia. Era innecesario agregar esto otro: gran público, selecto, refinado: escritores, poetas; políticos y señores de la farándula, médicos y abogados. Lindas mujeres también... Todo esto es de ritual. La Exposición, ¿en qué consiste? Doscientos retratos... Pero...

Retratos de arte, con psicología propia, llenos de una vida interior profunda.

He aquí—mejor que toda reseña—estos dos trab ajos. Uno, de Osvaldo Bazil... Otro, del señor Juan José Veiga...

Entre la gente interesante que hay en el DIARIO, de puertas adentro, está en primera fila, por derecho propio, este artista del lente fotográfico que responde al sonoro y claro nombre de "Buendía"! Todo le ha de salir bien en la vida al hombre que lleva tal nombre! En tal creencia le hemos augurado un rotundo éxito en la Exposición de Retratos que él inauguró ya el sábado último en los salones de el DIARIO DE LA MARINA. Una exposición de retratos es algo, al parecer frío y sin importancia, si no se dota de un interés de arte y de vida que caldee el ambiente. Y esto lo ha conseguido Buendía, en la Exposición mencionada, aportando a la sala con sus retratos de hombres vivos y muertos, de escritores, poetas, políticos, un movimiento de curiosidad y de amenidad que sabrá muy bien a todos los paladares.

¡Buendía es un artista. Vive consagrado a su arte de la fotografía. Pone toda su vida en cada retrato. Su especialidad es la "cabeza". Tiene en esta Exposición una multitud de magníficas cabezas. La política, la literatura, la prensa, el foro, la oratoria, en sus más significados valores tiene su sitio en esta Exposición de Buendía.

Aquí los Carbonell, los Víctor Muñoz, los Bustamante, los Aznar, los Varona, los Montoro, los Suárez Solís, los José L. Goldarás, los Martínez Sierra, los grandes todos de la intelectualidad y los grandes de la política, entre éstos, en primer término el General Machado.

Buendía sabe hacer interesante una Exposición. Y es que a él le viene de familia el talento organizador: Buendía es sobrino de aquel gran periodista y gran historiador gaditano que escribió La Historia de España. Me refiero a Don Angel Salcedo.

—Dígame, Buendía, le he dicho hoy al encontrarlo en el DIARIO: Cuánto años lleva Vd. en Cuba?

—Llevo doce años en el DIARIO.

—No, yo le pregunto, en Cuba?

—Es lo mismo. Desde que desembarqué, viene a trabajar en el DIARIO. Doce años de Cuba, en el DIARIO DE LA MARINA!

—Ah, muy bien.

Y cuántas veces se ha casado usted?

—Yo, una sola. Por qué iba a ser más de una?

—Le contesté, sencillamente, porque usted es un admirable "coleccionista" de modelos para sus anuncios fotográficos, y andando entre tantas lindas caras, lo natural es haberse casado varias veces. Si no ha sido así, es Vd. muy poca cosa.

Y Vd. que se propone, Buendía, con esa Exposición de 115 retratos?

—Pues, venderlos! Y anunciar que en breve abriré un estudio fotográfico en la calle Zulueta, frente a la Cruz Roja.

—Está muy bien! Creo que le irá a Vd. muy bien. Vd. tiene el secreto del éxito y éste le ha de acompañar en todo. Qué así sea, Buendía! Y siga Vd. con su acierto "historiando" o "coleccionando" esas caras de mujeres que son de diosas más bien que de cubanas.

O. B.

UNA APRECIACION

Por JUAN JOSE VEIGA

GRACIAS a Dios que el bueno de Buendía se ha decidido a hacer una exposición de su magna obra. De esa obra que toda la Habana, conoce, porque ¿quién un tanto conocido entre nosotros no se ha visto en los impecables retratos de Buendía? Y los llamo retratos, porque retratos son y en la más alta expresión de esa palabra. Dentro de su técnica resultan retratos tan personales como los del raro Moretto, los de Moroni y los de Palma Vecchio; tan anímicos como los de Van Rijn o los de Whistler. Y lo llamé el bueno de Buendía, porque Buendía es así. El mejor de los hombres. Tan raro y tan modesto y tan artista, que está entregado en cuerpo y alma a su arte, del que muchos de sus clientes acaso no se dén cuenta. Un arte individual y personalísimo que en ocasiones llega a transfigurar las caras en una lírica interpretación de belleza. A veces, una de esas trigueñas tan lindas que se ven en La Habana y otras expresando en la sublime concepción de un rostro masculino lo más pensante, lo más noble, lo más fundamental que en él existe. Y eso lo hace Buendía y Buendía no lo sabe. O, mejor, sí lo sabe, pero no le preocupa. Enamorado de su tarea, vive en ella y en ella goza y en ella ríe y en ella llora. Llora raras veces, pero llora cuando se siente incomprendido. Llora ante esa indiferencia de que se cree rodeado y llora, — ¿por qué no? — cuando ve que su trabajo le rinde escaso fruto. Más sigue trabajando con los ojos en alto y en su alma la belleza.

¿Me he vuelto ditirámbico? He de probar que no. Voy a hablar de los retratos de algunos amigos; gente a quien conozco, personas cuya expresión me es familiar, y, en no pocos casos, me resulta importante poder conocer y evaluar. Algunos de esos rostros revisten para mí recuerdos tan hondos de amistad que los conozco en sus más insignificantes vericuetos. Y sé de sus arrugas y de la manera en que se plastifican cuando la cólera, cuando la dicha, cuando el placer, cuando el dolor. Y por eso voy de hablar de lo que con ellos ha hecho Buendía.

Frau Marsal, por ejemplo. ¡Qué bella testa de pensador! Así lo he sorprendido muchas veces, entrándome de rondón en momentos en que se hallaba absorto ante una crónica. No es el delicioso Frau, sonriente y amable, un poco bored, que todos conocemos, el hombre cerebral que ve las cosas a la alemana y las vive a la inglesa. La cabeza que ha tratado Buendía revela sutileza, profunda comprensión y un espíritu hurgador, jamás de nada satisfecho y por eso, al parecer, un tanto frívolo. Hay saudade en ese rostro que piensa y siente al mismo tiempo. En cuanto al punto de vista técnico el estudio es magistral. Se pudiera llamar al querido Buendía también pintor perfecto, como a Andrea del Sarto. Los valores tactiles están resueltos y puestos de manifiesto con singular destreza. Hay efectos de luz equilibrados portentosamente y, en fin, las gradaciones de sombra y de penumbra están valoradas con una habilidad admirable. Bravo, Buendía.

Otro bellísimo portrait. El de Rafael Suárez Solís. Lo conozco desde hace tanto tiempo y somos tan amigos, que aquí puedo juzgar aún con mayor autoridad. La evolución intelectual de Suárez Solís se ha realizado últimamente en progresión geométrica. Siempre fué muy culto y muy refinado. Un poco frío. Sus prosas adolecían de una serenidad tan casta, que a veces no era humana. Aún tratando asuntos de miga, como dice él, lo hacía con una exquisitez delicadísima y, si era muy apreciado ya por entonces, lo era sólo por muy pocos Hoy lo admira, tiene que admirarlo, todo el que lo lee. Hace cosas sencillamente formidables: ahí su conferencia vanguardista, que yo no escuché, pero que me leyó. No sé por qué, me figuro que en esto salí ganando. Rafael sigue siendo una mijita "dandy" y creo que todavía está mejor en un salón que en una tribuna. Volvamos al retrato de Buendía. S. S. es en él, el de los momentos solemnes: cuando dice algo sutil, o piensa en algo elevado o trata de crear algo sublime. El artista ha logrado cazar al vuelo la suprema expresión pensante, ese relámpago fugaz que exhalan los ojos en el momento de la inspiración. Algo, como dije, sutilísimo, impalpable: la verdadera esencia de aquel q. representa. Y en eso estriba la grandeza del retratista que tantos elogios merece por la magnífica obra realizada. En poner en práctica y con técnica complicadísima y muy simple a la vez la definición de Chamberlain en sus Cimientos del XIX: "El arte de la pintura consiste en representar lo invisible por medio de lo visible... El rostro es el espejo del alma y cuando en ese espejo el pintor sabe ponerla de relieve, entonces hace algo realmente bello; entonces hace obra artística en verdad.

¿Y Don Ramón de Armas?

Ese gran Don Ramón del re- (belde bigote
Con algo de Cyrano, con algo (de Quijote,
Ese gran Don Ramón del bigo- (te rebelde,
Con austeras fierezas cual las (de Vandervelde.

¿Con qué intituiva sabiduría no ha sabido Buendía trasportar al cartón ese poema dionisiaco: la faz de Don Ramón. Hablé de valores táctiles. ¡Fíjese el lector en el tabaco que fuma De Armas.

¿Y Silvio Sandino? Admirable estilización, en su retrato, de los rasgos finos, bien pronunciados de la cara, de la sonrisa, casi imperceptible, que apenas se asoma a los delgados labios del diplomático.

Pepe Fernández da una oportunidad al artista para hacer algo muy serio. ¡Qué manera de comprender una fisonomía! Como he dicho antes, y ello constituye el leit-motif más fundamental de esta crónica, es, preciso conocer bien al que siempre ha sido y sigue siendo columna de nuestro diario: tipo de cubano reposado, atractivo, maleable, ¡qué bien ha logrado el gran Federico plastificarlo al reproducir en estupenda semejanza a mi viejo amigo Pepe.

Goldarás, mosqueteril y arrogante, vive materialmente a través del cristal. No es que parezca que va a hablar. Se comprende que acaba de hacerlo; que ha dicho algo con ese rictus nervioso, tan suyo, y que, con absoluta indiferencia, una vez producido el efecto deseado, contempla impávido, impasivo al auditorio que lo admira.

¡Pina está alegre como unas páscuas! Se diría que le ha salido bien de una complicada operación financiera o un complejo balance de comprobación. ¡Dan ganas de darle una picada!

En Don Lucio se opera de nuevo el raro milagro de la transfiguración, ¡Qué energía en la línea! ¡Gran vigor de concepción! Manera perfectamente adecuada. Una manera valiente y sentida a un tiempo. ¿El resultado? ¡Prodigioso! ¡Qué aquellos que supieron del deleite que era el ser amigo de Don Lucio, miren por unos cuantos minutos el retrato de Buendía y traten de recordar el noble gesto facial, cuando pensaba, cuando escribía, cuando leía algo que uno de los novicios le dábamos para que juzgase y corrigiese! En este caso, la natural severidad de la concentración se atenuaba con una amable nuance de indulgencia, que invadía la frente fruncida al tratar de comprender algo nebuloso o de sacarle sentido a lo que "no desentrañara el propio Aristóteles si resucitara para solo ello".

Me falta espacio. No es posible dar una idea de las riquezas que la exposición encierra.

¡Las mujeres! No hablo de ellas porque se salen del leitmotif en cuestión. ¡Son tan difíciles de conocer!

¡Esos niños! Silvitica Rivero y Jorge Guerra merecen una apreciación aparte.

Los dos retratos de Montoro son estupendos. ¡Quién me diera adjetivos! Enrique José Varona, el Dr. Aróstegui, Martínez Sierra, Bustamante, Utiroff... ¡Nada, que es preciso recorrer el catálogo!

Para cerrar con broche de oro, rememoraré aquí la honda impresión que me produjeron tres bellísimas semblanzas del General Machado. En el retrato a pie, el artista ha llegado a dar la sensación del hombre que se cree apoyado por un pueblo entero; del estadista contento de sí mismo y de su obra, del Jefe de Estado que al regir los destinos del país, está seguro de inspirarse en una visión cada vez más cercana del ideal forjado en tiempos brumosos, cuando parecía de realización casi imposible. Los otros dos estudios difieren considerablemente. Son dos aspectos de la expresión fisonómica del Presidente, uno el hombre de mundo atable y gentil, el clubman campechano. Cabeza de patricio romano es el otro y hay en sus ojos claridades de vidente. Podemos afirmar, que, mucho mejor que algunos políticos que se las dan de observadores, el artista Buendía ha sabido comprender al General Machado.

DENUNCIADO EL SEMANARIO "DESPERTANDO"

El pueblo de Calabazar de Sagua, ha visto con pena esta acusación gratuita

CALABAZAR DE SAGUA, octubre 7. DIARIO. Habana.—Entre los elemento ssensatos se comenta la noticia publicada por un periódico de ayer, de que ha sido denunciado a la Secretaría de Gobernación, el semanario local "Despertando", por su artículo "Cáustico indolente", insertado en el número nueve.

En "Despertando" se han publicado artículos elogiando al Gobierno por las medidas moralizadoras persiguiendo el vicio y la prostitución, y se calificó de trascendental el acto de la proclamación del general Machado por los tres partidos, como candidato para un nuevo período. Es este semanario defensor de los intereses del térmnio, y para que pudiera editarse, el pueblo contribuyó con varias recolectas llevadas a cabo.

Hasta la fecha ha respondido a los fines de su publicación, señalando las necesidades del término.

Se distingue en que no da bombos a políticos ni inserta fotografías de éstos. El periódico se sostiene con el producto exclusivo de su venta y de los anuncios. Es un periódico pequeño, pero prestigioso, su existencia es digna y decorosa. No combate al Gobierno porque esa no es su misión.

CORRESPONSAL.

Dr. FELIPE RIVERO Y ALONSO
ABOGADO Y NOTARIO
Abogado Consultor y Notario de la ASOCIACION DE DETALLISTAS DE LA HABANA. Notario de los Centros 'Asturiano', 'Balear' y 'Cafés'
ESTUDIO DE ABOGADOS DE LOS DOCTORES
Manuel F. de Cinca,
Felipe Rivero y Alonso,
Angel Radillo y Gancedo,
Rafael de Zéndegui y Carbonell.
PROCURADOR:
Urbano E. Gómez Cádiz
Chacón, 25, bajos, Edificio de la Asociación de Detallistas de la Habana. — Teléfonos M-1472 y A-8142. Cable: Rizenca.

Bridge

Por la Srta. Leonor Lavedán

PARA LOS EXPERTOS

♠ Q,9,6.
♥ J,6.
♣ 9,7,6.
♦ A,Q,J,9,8.

♠ 5.
♥ A,K,8,7,3,2.
♣ A,J,4,
♦ 10,5,4.

C
A B
D

♠ 4,3,2.
♥ 10.
♣ Q,10,8,3,2.
♦ 7,6,3,2.

♠ A,K,J,10 8,7.
♥ Q,9,5,4.
♣ K,5.
♦ K.

C y D hacen cuatro Espadas. A y B necesitan cuatro tricks para ponerlos down. A sale.
¿Cómo hacerlos?
(La solución el próximo Jueves)

MAS SOBRE FINESSES

La mayoría de los jugadores principiantes no gustan de hacer Finesses pensando que si no les sale, pierden el juego y achacan todo el desastre a haber hecho alguna Finesse. Pero ellos no piensan que eso o esos tricks, los contrarios los hacían de todos modos y que en cambio, si el Empass sale pueden hacer uno o más tricks extras e impedir que los otros hagan los suyos. Con As-Reina en el "dummy" y jugando una carta chiquita de la mano del declarante para hacer la Finesse, si no sale o lo que es lo mismo, si el Rey está en la mano del jugador situado después del "muerto", éste hace ese trick que es el Rey, el mismo que hubiera hecho si no se corre la Finesse, luego nadie ha perdido nada. Si la Finesse sale por estar situado el Rey antes del "dummy" se harían todos los tricks, pues una vez localizado es fácil de cogerlo. He aquí la ventaja del Empass.

Por lo general las Finesses se hacen después de arrastrar para que en caso de que no salgan no haya nada que lamentar como resultaría si los contrarios tuvieran un fallo y al coger la mano aprovecharan sus triunfos. Cuando la Finesse se hace de la mano del declarante hacia el "muerto" se puede hacer de dos maneras según convenga; poniendo una carta chiquita de su mano o poniendo un Honor. Lo mismo pasa cuando se trata de hacerla del "dummy" hacia la mano del declarante.

Ejemplo: Con As-Reina en el "dummy" y Jack en la mano del declarante es igual jugar una carta chiquita de esta mano para tratar de ganar con la Reina. que jugar el Jack para tratar de ganar con él. Todo jugador deberá, siempre que pueda, subir un honor jugado para de ese modo tratar de afirmar las cartas de su compañero. Ejemplo: Cuando el "dummy" juegue una Reina, el jugador que está situado después de él, jugará su Rey. Si su compañero tiene el Diez probablemente será un trick seguro. Si el declarante juega una carta chiquita de mano, aunque el As y la Reina estén en la mesa, no se deberá poner el Rey en segunda mano, pues no poniéndolo se corre el chance de que el jugador no pueda volver a su mano y se vea obligado a jugar el As de la mesa. Todo esto será sujeto a excepciones como pasa con todas las reglas; pero el sentido común del jugador las decidirá en cada caso a medida que vaya teniendo experiencia en el juego. Si la Reina está sola en el "muerto" y el siguiente jugador tiene el Rey en tercera o lo que es lo mismo con dos más, no deberá jugarlo sobre la Reina pues como el declarante no puede volver a salir del "dummy" ese Rey será un trick seguro y en cambio si lo pone, sería perdido.

La Finesse puede ser doble y en este caso se suponen dos cartas determinadas en una misma como pasa si el "dummy" tiene As-Reina y el declarante el Diez y hace el Rey y el Jack en la mano anterior al "dummy".

Después de tratar un Finesse, hágala aunque crea o tenga la seguridad que no ha de salirle, al menos que no convenga que el contrario coja la mano en ese momento. Si el adversario no sirve al palo que se juega, hay la seguridad de que el Empass no sale, pues las cartas están en una sola mano; cuando un jugador no sabe un Honor jugado, hay probabilidades de que tampoco salga ya que la regla dice: Honor sobre Honor.

Con una sola carta de un palo, se hará la Finesse siempre que se tenga entrada en esa mano; de lo contrario no tiene objeto. Ejemplo: Con un palo de Tréboles de As-Reina en el "muerto" y uno solo en la mano del declarante, no habiendo otra entrada en el "dummy" (un As o carta firme); si la Finesse no sale se haría un trick de menos ya que no podríamos entrar para hacer el As. Si saliera, haríamos dos tricks. El jugador puede decidir lo que le convenga de acuerdo con lo que ha marcado y según en la situación en que se encuentre. Si ya tiene sus bazas hechas, puede arriesgarse pero si el trick necesario para cumplir es aquel As, debe conformarse con ese o ir a lo seguro.

Muchas veces el éxito de un juego depende de un Finesse, según dijimos en el artículo anterior y lo veremos demostrado en el siguiente ejemplo: Si faltan tres tricks para cumplir un contrato y tenemos en el "dummy" tres Diamantes de As-Rey y en la mano del declarante tres de Jack, únicamente podremos cumplir lo ofrecido aciendo tres tricks y no hay otro modo de hacerlos que tratando la Finesse. Si la Reina está antes del "muerto" está perdida y se cumplirá el contrato.

Al hacer un Finesse se tendrá siempre en cuenta lo que los contrarios han declarado para entonces ver de qué mano se hacen y buscar las mayores probabilidades para que salgan. Si el jugador anterior al "dummy" ha marcado un palo y en la mesa están el As y el Jack de ese palo, habrá que salir de la mano del declarante para tratar de hacer el As y el Jack. Si el jugador que está después del "dummy" ha declarado Sin Triunfo, las Finesses se harán saliendo del "muerto" hacia la mano del declarante. Si un jugador dice que dobla informatoriamente, se supondrán en su mano dos Honores de cada palo menos en el triunfo y se harán los Empasses de acuerdo con esto. Lo mismo pasa si su doble es financiero en cuyo caso deberá tener casi toda la contra del juego. En Sin Triunfo, si un jugador sale por su cuarta carta del palo más largo; el "dummy" tiene As-Diez y el declarante la Reina; al ver que el tercer jugador no ha cogido en su turno, se suponen el Rey y el Jack en la mano del jugador que salió y se juega ese palo de la mano del declarante hacia el "dummy" para tratar de hacer As-Diez.

Nunca se harán Finesses entre las manos de los contrarios a la pareja que ofrece el contrato. Ejemplo: Si A juega un Trébol y B tiene As-Reina, no estando el Rey en el "muerto", B no deberá jugar la Reina sino el As; si tiene Rey-Jack y la Reina no está en el "dummy" jugará su Rey en tercera mano y no el Jack.

SOLUCION DEL PROBLEMA ANTERIOR

En el primer trick:

A sale por la Reina de Trébol, C juega el Rey, B el As y D el 8.

En el segundo trick:

B juega la Reina de Diamante, D el Rey, A el As y C el 3.

En el tercer trick:

A juega el 4 de Diamante, C el 6, B el Jack y D el 2.

A mis lectores, interesados también en el juego del Mah Jong, tengo mucho gusto en recomendarle el Código Cubano del señor Silvio Sandino, con las nuevas reglas para el Charleston.

CUATRO AÑOS BAJO EL REGIMEN DEL PLAN DAWES

El pago de las Reparaciones no ha tropezado hasta ahora con ninguna dificultad

Por el doctor Oscar Wingen

LONDRES, octubre de 1928.

Desde el 1o. de septiembre corre el primer año "normal" del plan Dawes, para el cual queda previsto el pago de una anualidad de 2,500 millones de reichsmark. Como con él termina el breve período de "alivio", "restablecimiento" y 'transición' concedido por los expertos, creemos portuno echar una mirada retrospectiva sobre el desarrollo del problema de las reparaciones por un lado, y la situación económica y financiera de Alemania por otro, durante el periodo citado.

Desde el punto de vista técnico, el pago de las reparaciones no ha tropezado hasta ahora con ningunas dificultades. Las anualidades aumentaron, de 1.000 millones de reichsmark en el primer año, en 1.200 en el segundo, 1.500 en el tercero y 1.750 millones en el cuarto año, habiendo sido posible reunir estas cantidades en el país y cederlas a los acreedores. La parte que corresponde a los pagos en moneda extranjera ha aumentado de año en año y excedió en mucho, en el cuarto año de las reparaciones, los pagos en reichsmark, verificados a base de entregas de mercaderías. En su memoria correspondiente al tercer año de las reparaciones, el Agente general de las Reparaciones, el señor Parker Gilbert, señaló por primera vez la necesidad de **fijar definitivamente el monto total de los pagos alemanes a títulos de reparaciones.**

Tras graves oscilaciones, reacciones sensibles y sacrificios enormes, la vida económica de Alemania ha logrado, en un heroico esfuerzo, ganar terreno firme después del terrible cataclismo del año 1923. La afluencia de capitales, en su mayor parte extranjeros, permitió iniciar un movimiento tendente a racionalizar la producción industrial, con el fin de aumentar en lo posible la capacidad de la misma, en todos sus diferentes ramos, movimiento que todavía está en pleno desarrollo.

En lo que a la Hacienda pública se refiere, se ha conseguido equilibrar el presupuesto explotando la fuerza contributiva del país hasta los límites de lo posible. **La moneda, firmemente estabilizada, no está sujeta ya a oscilaciones del cambio.**

Prescindiendo de que algunos factores muy importantes de la vida económica de Alemania, como por ejemplo la industria del carbón y la del hierro y del acero, la de construcción de viviendas y sobre todo la industria agropecuaria, experimentan actualmente una crisi bastante grave, la evolución económica ha coincidido, en algunos momentos decisivos, con la que habían previsto los expertos. Primeramente, **las exportaciones distan mucho de producir los sobrantes esperados y exigidos por los acreedores.** A pesar del incremento que han tomado, las exportaciones no bastan ni para pagar las importaciones normales, quedando por tanto muy lejos de crear para Alemania una deuda activa en el extranjero, en la suficiente altura para satisfacer sus deudas políticas y comerciales. Además, Alemania **no ha conseguido exportar tantos capitales como habían creido los peritos del plan Dawes.**

Todo lo contrario, desde que fué contratado el llamado "empréstito Dawes" a fines de 1924, invadió a Alemania, con cortos intérvalos, toda una avalancha **de empréstitos a corto y largo plazo** destinados a proveer la industria no sólo de los fondos necesarios para la explotación sino también, y en primer término, para aumentar los medios de producción de sus fábricas.

Esta **importación imprevista de capitales** es la causa de que hayan podido efectuarse sin ninguna dificultad los pagos a títulos de reparaciones, siendo así que, gracias a élla, Alemania disponía siempre de las **divisas extranjeras** requeridas para la transferenca de las anualidades a los acreedores de las reparaciones. En lugar de la "transferencia natural" que debía establecerse por medio de los sobrantes de la exportación, modalidad de tranferencia propuesta y exigida por los expertos del plan Dawes, ha tenido lugar una transferencia absolutamente "artificial", hecha posible por la afluencia del capital extranjero. Esto significa, que los expertos del plan Dawes han tenido un concepto equvocado acerca de la demanda alemana de captales; para el desarrollo ulterior del plan, esta circunstancia es sin embargo de **importancia decisiva**; ya que la afluencia de capitales a Alemanes no depende de la voluntad de esta nación sino de las **disposiciones de los capitalistas extranjeros**, que sólo se dejan guiar por consideraciones económicas y no, políticas.

Aunque en el momento actual ciertas consideraciones políticas parecen oponerse a la realización práctica de la demanda formulada por el señor Gilberto, de fijar la suma definitiva de las reparaciones, este problema tarde o temprano deberá resolverse en interés de las relaciones económicas mundiales. Alemania y las demás naciones tienen un derecho a saber que deudas políticas tendrán que satisfacer, antes de tomar nuevas disposiciones económicas. Y es claro que la suma definitiva de las reparaciones deberá mantenerse **dentro del límite de lo que Alemania puede pagar**, para evitar que el mundo político y financiero, sorprendido por exigencias imposibles de satisfacer, entre de nuevo en un estado de tensión análogo al que se produjo en años anteriores en torno al problema de las reparaciones.

"EL ARTE" es la casa indicada para adquirir cuadros.
¡TODOS LOS PRECIOS HAN SIDO MUY REBAJADOS!

$5.99 Oleografías grandes, 49 x 23 pulgadas. Gran surtido de Asuntos Modernos. Montadas en tela con marcos finos. $5.99
PORTA RETRATOS Y MARCOS
para mesa y pared. Modelos nuevos de gran atracción
Precios muy reducidos.
CORAZON DE JESUS. Grande, grande, $5.90
Otros tamaños, desde $1.25
Para sala y habitación, todos completos, con sus marcos
Aurora Seguimos enseñando la aplicación de esta pintura, de gran actualidad. TAMBIEN LA ENSEÑAMOS POR CORRESPONDENCIA Gratuitamente
¡TODOS LOS PRECIOS HAN SIDO MUY REBAJADOS!
"EL ARTE", A. M. González y Hno., Galiano 118
Enviamos al interior Catálogos, Precios e Informes

POLITICA Y POLITICOS

EN EL PRADO RECONSTRUIDO Y HERMOSEADO SERA SERVIDO EL ALMUERZO AL DR. C. M. DE CESPEDES

El Secretario de Obras Públicas y sus deferencias para los repórters. Miles de personalidades se adhieren a este tributo. Mañana se reunen los conservadores, y el 13 los liberales

VERDADERAS oleadas de adhesiones están recibiéndose en la Asociación de Reporters, de personalidades significadísimas, para el homenaje que un grupo de periodistas está organizando en honor del doctor Carlos Miguel de Céspedes, para el día de su santo, el 4 de Noviembre venidero. Ayer hablamos incidentalmente con el señor Ramón Gárate, iniciador de este homenaje, y nos proporcionó algunos detalles de lo que ha de ser el mismo: un almuerzo servido en el mismo Prado, su última obra genial, y en cuyas mesas cabrán cuantos simpaticen con el Secretario dinámico que está efectivamente transformando bellamente la Habana. No se trata, pues, en rigor, de un homenaje político, sino de un tributo sincero de los simpatizadores de una obra fecunda. En las últimas horas, el señor Gárate ha comenzado a recibir adhesiones muy significativas, que son las de los vecinos del Paseo de Martí, que son precisamente los más directamente beneficiados con la innovación que transforma el Prado en uno de nuestros mejores Paseos.

Los repórters tienen para Céspedes motivos especiales de agradecimiento a su gentileza: valiosas obras de su biblioteca son donativo del Secretario que siempre ha tenido exquisitas distinciones para los periodistas que han destacado sus labores y que no ha visto en ellos seres peligrosos ni nocivos a quienes hay que tratar (algunos así lo hacen) con reservas mentales...

Puede calcularse que serán miles los comensales a ese almuerzo. Un homenaje digno, por sus proporciones, del joven Secretario.

SIGUE recibiendo el Presidente de la República cablegramas y cartas de felicitación por su discurso pronunciado en Guáimaro. Ayer se recibieron dos: uno del doctor Clemente Vázquez Bello, el Presidente del Partido Liberal, muy efusivo. Otro lo firmaba el doctor Octavio Mañalich, catedrático de las Normales, "aquel" que se oponía al voto femenino y que es un buen amigo del Presidente.

HOY por la tarde llega a la Habana, por vía de Key West, el ex-Presidente de la República Dr. Alfredo Zayas, acompañado le su esposa. Regresa el ilustre político bien de salud, fortalecido por su reciente excursión, pero según el decir de sus amigos, para seguir apartado de toda contienda política. No obstante ese alejamiento de las que fueron por más de cuarenta años las peculiares actividades del doctor Zayas, modelo de tenacidad en el esfuerzo, que siempre resta ánimo a los amigos, serán muchos los que acudan a recibirlo al muelle del Arsenal, para darle la bienvenida.

HOY, lunes, se reúne el Ejecutivo del Partido Conservador de este Municipio, que preside el señor Miguel Albarrán. La reunión es en División 29. Se trata de cubrir la vacante de Miembro Político Suplente de ese Partido en la Municipal Habanera.

NUESTRO amigo don José María de la Cuesta nos participa que el 13 por la noche, en el Círculo Liberal de Dragones e Industria, se reunirá el Ejecutivo Municipal para hacer las designaciones de los miembros políticos de las mesas en los colegios electorales. Serán los que actúen en las elecciones del primero de noviembre.

LOS abogados liberales reelecionistas de Pinar del Río se reunirán en San Juan y Martínez para dar una escolta de honor al General Machado el día 13, en que se propone visitar aquella población de la provincia occidental. Preside este organismo el doctor Luis de J. Muñiz.

ESTADO DEL TIEMPO

NOTA DEL MEDIODIA DEL DOMINGO

Persiste el buen tiempo con barómetro alto en el Golfo de Méjico y en el Atlántico. En el Mar Caribe buen tiempo; también barómetro normal excepto relativamente bajo en mitad occidental Sur.

Pronóstico: para el lunes: Isla: buen tiempo; vientos del Nordeste al Sudeste flojos a frescos; cielos en general parte nublados. Algunas turbonadas.

Observatorio Nacional.

PRONOSTICO DEL WEATHER BUREAU DE WASHINGTON

WASHINGTON, octubre 7. UP. El Weather Bureau hizo esta noche el siguiente pronóstico para mañana:

Costa Sur del Atlántico y Golfo de México: vientos moderados del Nordeste y Este. Tiempo bueno.

Mar Caribe y Paso de los Vientos: vientos suaves del Este sobre la porción oriental y suaves a moderados del nordeste sobre la porción occidental. Cielo parcialmente cubierto.

LA MAYOR
32 EDIFICIOS
600 EMPLEADOS
SARRÁ
DROGUERIA
ABIERTA TODOS LOS DIAS
TODA LA NOCHE LOS MARTES

AGUA PLUTO
El purgante laxante de las Américas

FARMACIAS DE TURNO

LUNES

Dirección	Teléfono
HABANA	
Máximo Gómez 344.. ..	A-7609
Av. Simón Bolívar 141 ..	A-3808
Av. de la República y San Francisco	U-6815
E. Palma 36 (Consulado)	A-4404
Ave. de la República 234	M-8783
Desagüe y M. González.	U-3229
Habana 42..	A-2890
G. S. Sánchez Figueras 84	A-2312
Ayestarán y Bruzón. . .	U-1519
Pozos Dulces y Lugareño	U-1439
Gral. Manuel Suárez 90 .	M-1977
Zenea y Soledad. . . .	U-1693
Máximo Gómez 44. . . .	A-1918
General Aguirre 36. . . .	A-5543
Padre Varela 32	U-6795
Padre Varela 227. . . .	M-5089
Antonio M. Lazcano 114	A-7677
Máximo Gómez 172. . .	A-2991
Ricla 99	M-5386
Ave. de Bélgica 57. . .	A-1289
Pí y Margall 30.	A-2124
Zenea y Ave. Bélgica. .	M-9140
R. Martínez Alonso 41. .	A-4240
Pocito y Oquendo. . . .	U-5544
Habana y Cuarteles	M-4890 M-4895
VEDADO	
Avenida de Wilson 130, entre 10 y 12	F-6144
Calle 23 y C	F-6246
J Nº 1, esq. a Calzada . .	F-6128
Calle 17 Nº 330	F-6089
Calle 5ª entre E y F . . .	F-6210
VIBORA	
Ave. Acosta y J. A. Saco	I-1984
Gertrudis y Tercera. . .	I-6083
S. Mariano y 10 de Octubre	I-7727
Concepción y Av. Acosta	X2244
Concepción y S. Anastasio	I-2340
San Mariano y Armas. .	I-7085
Martí y Arnao.	I-1409
JESUS DEL MONTE y SANTOS SUAREZ	
10 de Octubre 143. . .	A-5986
Ave. Presidente Gómez 2	I-2471
Santa Emilia y Paz. . .	I-4158
San Benigno y Zapote. .	I-5595
LUYANO	
Calzada de Luyanó 3. .	I-1237
Teresa Blanco 6. . . .	
Fábrica y Santa Felicia.	I-3648
CERRO	
Salvador y S. Quintín. .	I-1102
Calzada del Cerro 697. .	A-3255
Churruca 29.	I-2650

NOTA: — Este gruto deberá prestar el servicio público todo el día y la noche de los Domingos siguientes: MARZO 25; MAYO 6; JUNIO 17; JULIO 29; SEPTIEMBRE 9; OCTUBRE 21 y DICIEMBRE 2.

M.E.C.D. 2016

QUEJAS DE SUSCRIPTORES
Departamento Central: Habana. M-3494.
Agencias: Cerro y Jesús del Monte, I-1994.
Marianao, Columbia, Almendares, Buen Retiro, Quemados y Pogolotti: FO 7090.

DIARIO DE LA MARINA

SUSCRIPTORES
Para anuncios económicos en horas de oficina llame a los teléfonos A-3333 y A-1014. Para suscribirse llame al M-3494.

AÑO XCVI — Acogido a la franquicia postal. — LA HABANA, LUNES, 8 DE OCTUBRE DE 1928 — El periódico más antiguo de Cuba.

SERA EL DE HOY DIA DE LUTO EN TODA LA REPUBLICA DE BOLIVIA POD EL FALLECIMIENTO DE LUIS PEREZ, PRESIDENTE DEL T. SUPREMO

Además de este importante cargo, el señor Pérez Paz era distinguido abogado. Fué historiador y autor, figurando entre sus obras más famosas y que más renombre le dieron la "Historia de Bolivia". Falleció a los 74 años de edad

LA CAMARA DE MONTEVIDEO SANCIONO UNA LEY CREANDO UN FONDO DE PENSIONES PARA TODOS LOS DEDICADOS A ACTIVIDADES PERIODISTICAS

Durante las elecciones en la provincia de Mendoza, un inglés fué muerto por el comisario de policía Ortauvia. Mil pesos diarios de multa se impondrán a la Compañía de Electricidad del Rosario, si no restblece el alumbrado

LA ISLA DE JUAN FERNANDEZ

LIMA, octubre 7. (UP).—Richard Halliburton, novelista norteamericano, que recientemente cruzó a nado el Canal de Panamá, salió hoy en dirección a Cuzco, sede de las famosas ruinas de la ciudad inca. Después de visitar las ruinas, Halliburton se propone ascender al monte Aconcagua, antes de continuar viaje a la Isla de Juan Fernández que se supone escena de las aventuras de Robinson Crusoe.

BOLIVIA DE LUTO

SUCRE, Bolivia, octubre 7. (UP).—El Gobierno ha declarado que el día de mañana será de luto en toda la nación por la muerte del señor Luiz Pérez Paz, presidente del Tribunal Supremo y distinguido abogado, que falleció el sábado.

El señor Pérez Paz fué historiador y autor, al mismo tiempo que un eminente jurista. Entre sus obras más famosas se encuentra la 'Historia de Bolivia". Tenía setenta y cuatro años de edad.

PENSIONES A LOS PERIODISTAS URUGUAYOS

MONTEVIDO, octubre 7. (UP).—La Cámara de los Diputados sancionó hoy la ley creando un fondo de pensiones para todas las personas dedicadas a las actividades periodísticas. La ley comprende también a las personas afiliadas a la profesión de periodista, aplicándose a los tipógrafos, grabadores y otros obreros manuales.

La ley será sometida en breve al comité ejecutivo para su promulgación.

EL AUTOR DE LA MUERTE DE UN INGLES

BUENOS AIRES, octubre 7. (UP).—Zacarías Quevedo, a quien se supone autor de la muerte del súbdito inglés Walter Rittman, ha hecho hoy declaraciones afirmando que el británico fué víctima del Comisario de Policía Ortauvia. El inglés fué muerto durante las elecciones presidenciales en la provincia de Mendoza, donde se está realizando ahora una investigación.

O SERVICIO DE LUZ O MULTA DIARIA

ROSARIO, Argentina, octubre 7 (UP).—Las autoridades municipales han comunicado a la Compañía de Electricidad que debe restablecer a la mayor brevedad el servicio normal del alumbrado o quedará incursa en una multa de mil pesos diarios.

La ciudad carece de un servicio normal de alumbrado debido a la huelga.

PERU Y EL PACTO DE KELLOGG

LIMA, octubre 7. (UP).—El ministro de Estado Raday Gamit ha firmado el Tratado Kellogg-Briand proscribiendo la guerra y se espera que el Congreso lo ratificará mañana.

CERVEZA HONDUREÑA

TEGUCIGALPA, Honduras, octubre 7. (UP).—Una de las mayores cervecerías de la América Central se inauguró ayer en San Pedro de Sula, con el nombre de "Cervecería Unión.

MIL MILLONES DE ARBOLES DE CAFE

SAO PAULO, Brasil, octubre 7.—(UP).—Las estadísticas revelan que en la actualidad hay 1.047.496.000 árboles de café en el Estado de Sao Paulo, donde hace doscientos años sólo había un solo árbol. Toda la industria se ha desarrollado alrededor de ese árbol plantado en 1728. La producción total sube ahora a unos 9.876.545 sacos de café al año.

LAS 562 FAMILIAS MAS RICAS DE INGLATERRA REUNEN EN CONJUNTO 280 MILLONES DE LIBRAS ESTERLINAS

Todas ellas han pagado al Gobierno inglés la respetable cantidad de ciento cuarenta millones por concepto de tributo sobre la renta. Cómo se hicieron las fortunas

Por John F. Sinclair

Nueva York octubre 6 (S.E.).—Las últimas estadísticas, publicadas por el Royal Exchequer de Londres, indican que las rentas de las 562 familias más ricas de Inglaterra ascendieron en total a $280.000.000 libras esterlinas. ¡Un momento! Estas pagaron al Gobierno de Su Majestad $140.000.000 por concepto de tributo sobre dicha renta. Las cinco familias más opulentas de Inglaterra son, por orden de riquezas, las de Coats, Wills, Rothschild, Joel y Courtauld.

En Inglaterra el hierro, es acero y los ferrocarriles no han producido grandes fortunas. Un carretel de hilo hizo fabulosamente ricos a los Coats de Paisley, Escocia. Se calcula que su activo, incluyendo las fábricas que poseen en todas las partes del mundo, alcanza la suma de 200.000.000

El tabaco enriqueció a la familia de Wills, creando en ella diez millonarios desde que terminó la guerra.

Los Joel deben su inmensa fortuna al Sur de Africa con sus minas de diamantes y de oro.

Los Rothschild son famosos desde la época de Napoleón, y nadie ignora que uno de ellos aumentó enormemente sus riquezas, comprando Consolidados cuando llegaron a Londres las primeras noticias de la derrota de Wellington a manos de Napoleón. Estas fueron causadas por los fugitivos del ejército inglés que retrocedían por el camino de Bruselas. Al rectificarse la noticia los Consolidados subieron como la espuma.

La seda artificial, una nueva industria, ha enriquecido a la familia de Courtaul que es la última en formar parte del círculo de favorecidos por la fortuna.

Los mayores capitales de Inglaterra tuvieron su origen en empresas navieras carboneras, tabacaleras, de bebidas de petróleo, químicas, de carnes, de comestibles, de seda artificial, bancarias y en grandes propiedades rústicas y urbanas.

Miss Gladys Yule, quien sólo cuenta 24 años, es la mujer más rica del Reino Unido. Heredó sus cuantiosas riquezas de su padre, Sir David Yule, cuyos millones fueron ganados en Calcuta como negociante, comerciando principalmente en yute. Sin embargo, supo esparciar tan inteligentemente sus inversiones, que el Gobierno británico sólo pudo cobrar un reducido impuesto por derecho de herencia de los bienes de $100.000.000 que a su muerte legó, cantidad que en su totalidad fué a parar a manos de su única hija Gladys.

UN DUELO EN ROMA EFECTUADO ENTRE DOS PRINCIPES

Langelloti, acusador del ex gobernador de Roma, ha resultado levemente herido

LONDRES, octubre 7. UP. El Príncipe Spada Uotenziani, ex-gobernador de Roma, ha vindicado su honor en un duelo con el Príncipe Langelloti, según un despacho recibido por el Daily Mail, desde Roma.

El duelo se celebró en las cercanías de la capital italiana, y Langelloty resultó ligeramente herido en un brazo.

Se dice que Langelloti acusó públicamente a Potenziani de haber apelado a malas prácticas durante el tiempo que fué Gobernador de Roma, y que el Marqués de Sambuy, amigo de Potenziani, defendió a éste, dando una bofetada a Langelloti.

El Marqués de Langelloti acudieron el viernes al campo del honor, sosteniendo un duelo a florete, en el que resultó herido el Marqués.

Al enterarse Potenziani del asunto envió sus padrinos a Langelloti y el duelo se efectuó el sábado, también a florete.

LAMPARAS
LAS DESTAPAMOS
DORAMOS Y REFORMAMOS PLATEAMOS
Forramos pantallas y hacemos de todo
ELECTRA
AGUILA 106 TEL. A-9649

RECIBIDO POR EL PAPA EL REPRESENTANTE LEON

ROMA, octubre 7. (Especial). — Hoy fué recibido en audiencia por el Papa Pío XI, el representante a la Cámara cubana señor Ramón de León, a quien acompaña su familia.

El señor León se encuentra visitando las ciudades más importantes de Italia.

COMO LORD CUSHENDUN FUE PUESTO AL FRENTE DE LA CARTERA INGLESA DE RELACIONES EXTERIORES PARA SUSTITUIR A AUSTEN CHAMBERLAIN

Gigantesco, tanto por su cuerpo enorme como por sus vastos conocimientos, el irlandés Ronald John M'Neil, Lord Cushendun, fué el hombre seleccionado entre varios centenares de personas aptas para aquel difícil puesto

DIRECTOR DE LA GACETA DE ST. JAMES, EDITOR DE LA ENCICLOPEDIA BRITANICA Y ABOGADO EN EJERCICIO DURANTE MAS DE CUARENTA AÑOS

El mundo entero oyó mencionar el nombre de Lord Cushendun en la sesión final de la conferencia preparatoria para el desarme, en la que administró una severa reprimenda al enviado bolchevique Litvinoff y regañó a otros delegados

(POR JACK P. REEDE)
(Corresponsal de DIARIO DE LA MARINA)

LONDRES, Octubre 7.—Son muchos los que en Londres se alegraron cuando el muy honorable Ronald John M'Neil, irlandés por nacimiento, e inglés por vocación, se encargó de la cartera de Relaciones Extranjeras en la Gran Bretaña.

Sir Austen Chamberlain estaba enfermo y las vacaciones eran imperativas. Y era preciso encontrar "el hombre de la hora" para encargarse del ministerio de Relaciones Exteriores, en el momento cuando más se necesitaba de un diplomático perito. El gobierno de Baldwin pudo haber escogido un diplomático perfecto entre la colmena de estadistas que hay en Londres: pudo haberse seleccionado de entre los ex-administradores de colonias, de entre los gobernadores generales, virreyes, embajadores, etc.

Pero de entre ninguno de estos estadistas salió el "hombre de la hora". Baldwin quería un gigante y lo encontró en la persona de Lord Cushendun, nacido Ronald John M'Neil, en Cushendun, Condado de Antrim, de la Irlanda Protestante, es decir, la Irlanda comprendida en el gran Condado de Ulster, cuyos habitantes son fieles súbditos de Su Majestad Británica.

Y no fué precisamente por su cuerpo que fué escogido Lord Cushendun. Muchos creerían que fué el cuerpo del nuevo Secretario de Relaciones Exteriores lo que predispuso a Baldwin a entregarle la cartera. Porque Cushendun es un gigante, físicamente hablando. No es posible ver a este estadista de 67 años sin sentirse uno inferior. Porque a los 67, Lord Cushendun parece ser capaz de doblar una barra de acero.

Aunque Lord Cushendun comenzó a ejercer la profesión de abogado en Londres hace cuarenta años, no son muchos los que están familiarizados con la vida política de este gigantón. Se sabe que hace treinta y pico de años era el director de la Gaceta de St. James y que entre 1906 y 1910 fué el editor de la Enciclopedia Británica. Y se sabe también que en cuatro años de familiaridad con la enciclopedia, Lord Cushendun se convirtió en una verdadera enciclopedia humana, tanto en volumen como en conocimientos.

Pero no fué hasta el 1911 que Lord Cushendun decidió ingresar en la vida política inglesa. La parroquia de San Agustín, en el condado de Kent, le eligió ese año al Parlamento y el entonces Ronald John M'Neil se sentó en en la Cámara de los Comunes desde entonces.

Viajó extensamente por todos los confines del imperio y escribió libros muy interesantes. Algunos de ellos, como "Historia de Australia y Nueva Zelandia", "Socialismo bajo el Nuevo Orden", "Historia y Peligros de la Autonomía", y algunos otros son más que interesantes: son verdaderas minas de oro en valor informativo.

Y entre el tiempo dedicado a los viajes, a la escritura de libros y sus labores parlamentarias, Sir Ronald estudió diplomacía y se preparó para ocupar el puesto de sub-secretario en la Oficina Extranjera, de 1922 a 1925, pasar al Tesoro ese año y volver en 1926 a la Oficina Extranjera.

El mundo entero oyó mencionar el nombre de Lord Cushendun en la sesión final de la conferencia preparatoria para el desarme. Fué entonces cuando el estadista inglés administró una severa reprimenda a Max Litvinoff, plenipotenciario de los soviets rusos. Max regañaba a los delegados por no aceptar su proposición tendiendo a un desarme inmediato e incondicional. Cushendun fué tan severo con el enviado bolchevike que tanto la Gran Bretaña, como las demás potencias se dieron cuenta de que en Sir Ronald John tenían un conservador de armas tomadas.

Y así Lord Cushendun llegó a ocupar la sede de Sir Austen Chamberlain y hoy puede oirse su voz de oráculo y verse su imponente figura de jugador de fut-bol en los asientos de los grandes en Ginebra.

CORRESPONSAL.

DURA RESPUESTA DE ITALIA SOBRE EL PACTO NAVAL FRANCO-INGLES

Cuando llegue hoy la nota de Italia a París se espera una ola de recriminaciones entre miembros del gabinete

LA PRENSA ITALIANA ANUNCIA EL TONO DURO DE DICHA RESPUESTA

En París prevalece la idea de que la nota italiana se basa en razones de más peso que la enviada por EE. UU.

PARIS, Oct. 7. UP.—Una tormenta de discusiones, si no de recriminaciones, se espera mañana, cuando se reciba la nota del Gobierno italiano contestando a las que le dirigieron los Gabinetes de Londres y París pidiéndole su opinión acerca del pacto naval anglo-francés.

La prensa italiana tiene la culpa de la situación por haber anunciado que la respuesta del Gobierno de Mussolini está concebida en tonos duros. Los periódicos italianos han obtenido revelaciones acerca de los propósitos del pacto anglo-francés, y ninguna de ellas se ha mostrado favorable a Inglaterra o Francia. Y resulta que estos dos países se resienten de la interpretación que se ha dado a la inteligencia franco-inglesa.

Se tenía entendido que Italia se proponía llegar a un extremo en su respuesta, acusando a Francia y a Inglaterra de intentar una alianza para controlar al resto de Europa, especialmente el Mar Mediterráneo.

El Quai d'Orsay se negó hoy a hacer comentarios acerca de la situación en espera de la respuesta, pero se nota que prevalece la idea de que la oposición italiana al acuerdo se basa en razones de más peso que las aducidas por los Estados Unidos.

La próxima semana se espera sea de gran importancia en las relaciones franco-italianas, pues la respuesta se recibirá en víspera de la reunión del consejo de ministros en Londres, donde se acordará si es conveniente dar a la publicidad el texto del acuerdo.

Al mismo tiempo, las negociaciones constituirán un elemento de peligro para las conferencias del desarme.

FERROCARRIL MONTAÑOSO ELECTRIFICADO

Este es el que va de Córdoba a Paso del Medio en México y tiene 104 kilómetros

NUEVA YORK, octubre 7. (SIPA)—Ultimamente se ha completado la electrificación de un nuevo tramo en la región montañosa por donde pasa el Ferrocarril Mexicano que conecta a México con Veracruz. El tramo de que se trata es el que va de Córdoba a Paso del Macho y como y antes se habían electrificado otros tramos, cuenta ahora ese ferrocarril con ciento cuatro kilómetros por donde corren las locomotoras eléctricas entre Esperanza y Paso del Macho, que es precisamente donde se eleva la vía desde unos 457 hasta poco más de 2,000 metros sobre el nivel del mar.

MUERTOS EN HUSAMO

CIUDAD MEXICO, octubre 7. (UP) Seis soldados federales murieron defendiendo la ciudad de Husamo, en el estado de Michoacán, contra un ataque de los rebeldes que duró cuatro horas, según despachos que publica en la noche de hoy el periódico "La Prensa".

No se da cuenta de las bajas tenidas por los rebeldes, pero se dice que estos fueron rechazados.

15 MILLONES Y MEDIO PARA 2 NAVES AEREAS

WASHINGTON, octubre 6. UP.—El Departamento de Marina ha celebrado un contrato con la Goodyear Zeppelin Company, de Akron, Ohio, para la construcción de dos dirigibles de tipo rígido de 6.500.000 pies cúbicos cada uno y un costo total de $7.825.000 con destino a la armada.

El secretario Wilbur y Paul Litchfield, presidente de la Goodyear Corporation, firmaron el contrato, en el que se estipula que la construcción de las dos naves aéreas deberá realizarse dentro del plazo de treinta meses.

Cuando estén terminados estos dos dirigibles, se espera que superen en tamaño a cualquiera de las demás naves aéreas de esa clase del mundo, según los funcionarios del Departamento de Marina.

PARISINA
La Revista Elegante de París
: 61 Boulevard Haussmann :

La Fiesta del Vino en Marino

ROMA, octubre 7. UP. Vino libre, en cantidades razonables, se dará a los que asistan a la festividad anual de la "Sagra dell Uva", que se celebrará mañana en la pequeña aldea de Marino, centro productor de vino de la provincia romana.

Dos fuentes de la plaza local han sido preparadas convenientemente con el fin de que arrojen vino, en vez de agua. De la fuente conocida con el nombre de Fontana dei Mori brotará vino blanco y de la Fontana Trinca vino tinto.

Las fiestas que se celebrarán mañana en Marino son tradicionales, y datan de tiempo que se pierden en la noche de la historia cuando el vino se ofrecía a los dioses de la abundancia. Se trataba de un rito semejante a la antigua danza del trigo verde y a otras ceremonias que celebraban los indios americanos durante la recolección. Una procesión de muchachas vestidas de bacantes y de jóvenes disfrazados de silenos, compañero mitológico de Baco, constituirá la parte más importante del programa de las fiestas, que han sido organizadas por los comerciantes locales.

A pesar de la abundancia del vino en esta comarca es raro encontrar beodo a nadie.

EL AVIADOR RABUSKIN, DEL BARCO ROMPE-HIELOS RUSO "MALIGIN" HA HECHO EL RELATO DE SU ADMIRABLE VUELO PARA LA BUSCA DE AMUNDSEN

Una carrera loca de ciento veinte kilómetros a veinte metros de altura, sobre el hielo, contra el que podían chocar de un momento a otro, obligó a los tripulantes del avión a retirar la antena de radio, incomunicándose

UN OSO TENDIDO CONFORTABLEMENTE BAJO EL PROPULSOR ES AHUYENTADO CON COHETES, PERO OTRO SIRVIO LUEGO PARA PROVEERLOS DE CARNE

Envueltos por la niebla y la tormenta se ven obligados a aterrizar, pero el hielo comienza a romperse y otra vez se elevan, con la provisión de gasolina casi agotada, en busca del barco-madre, hallado, al fin tras 125 horas de ausencia

Narración del aviador Babushkin, del rompehielos Maligin, a la gaceta "Vol na" (Onda) de Arkangelsk; traducida al esperanto por A. Erjuhin y vertida al español, expresamente para DIARIO DE LA MARINA, con permiso del autor, por A. Baláez.

TODO en derredor era una masa gris cuando abandonamos la tierra. En seguida densas nubes nos obligaron a volar a 100 metros de altura. Todo era desconocido para nosotros en aquellos lugares y las condiciones del tiempo eran sumamente peligrosas para nuestro vuelo en demanda de la expedición que dirigía el veterano Amundsen perdido en el Artico buscando a los náufragos del dirigible Italia. Fácilmente pudimos ver que nuestro aparato podía chocar con u npico de hielo o, simplemente, posarse sobre un lugar inadecuado.

Pero volamos. Las nubes continuaban bajando como si desearan estrellarnos contra el hielo. Ya volábamos a cincuenta metros de altura y esto ocurría 18 minutos después de nuestro despegue de Malygin. Como seguimos bajando tuvimos que retirar la radio-antena perdiendo por consiguiente la comunicación con el rompehielos. Después volamos a 20 metros de altura y de ese modo corrimos unos ciento veinte kilómetros. Delante de nosotros vimos un enorme banco de niebla, y para no complicar nuestra misión, decidimos posarnos.

Inmediatamente nos vimos envueltos por la niebla de tal manera era que solo se veía a unos cuantos pasos de distancia. Todo era niebla, pontones sin fin, enormes pedazos de hielo y nada más pasamos varias horas tormentosas. A las cinco de la tarde se levantó el viento; las nubes que había del lado del Malygin comenzaron a subir y nos decidimos. ¡A volar!

Despegamos. Volamos toda una hora y súbitamente de nuevo nos capturó la niebla. ¿Dónde estábamos? Era dificilísimo orientarnos y un fuerte viento nos azotaba y empujaba de flanco. Apenas descubrimos un pedacito de hielo descendimos.

Repentinamente uno de los camaradas gritó: ¡Un oso! En efecto un gran oso blanco andaba pausadamente, balanceando su enorme cabeza, llegó junto al aeroplano y se tendió bajo el propulsor observando atentamente al extraño pájaro y a nosotros. Sentí miedo de que el animal levantase una de sus enormes garras y rompiese o dañase la hélice. Disparé un cohete contra el hielo. Al ruido de la explosión el oso hizo un movimiento, nos miró y de nuevo se acostó como consciente del respeto que nos infundía. El segundo disparo no le gustó tanto por que se levantó y echó a andar; pero al tercero corrió cuanto pudo volviendo la cabeza hacia nosotros. Apenas lo expulsamos lo lamentamos. ¿Qué comeríamos cuando solo teníamos alimentos para un día? Un rato después, mientras discutíamos la situación, nos visitó otro oso .A la distancia de 50 pasos lo maté y de esta manera nuestra existencia de vituallas se amplió con carne fresca. El viento aullaba cada vez más fuerte. Llovió. Después nevó y comenzó la tormenta. El tiempo, evidentemente, no quería favorecer nuestra expedición. Hielo por abajo, nieve por arriba y una densa obscuridad por todas partes. Un fuerte crujido, como si la naturaleza entera se desgarrara, acabó por inquietarnos. ¿Qué sucedía? Sencillamente, que el témpano que nos sustentaba se rompía, se destrozaba. Grandes masas de hielo empezaban a moverse y encaramarse unos sobre otros con un ruido infernal.

¡A preparar el motor.!— grité al mecánico Groshov. Lo calentamos y con gran trabajo conseguimos traer el aeroplano hasta lo que suponíamos el centro del témpano. Y así con el motor siempre caliente, exponiéndonos a perecer a cada minuto en nuestra lucha con los rampantes pedazos de hielo, vivimos de modo inolvidable tres días con sus noches. El 3 de julio a las dos de la tarde el mal tiempo y la tiniebla comenzaron a despejar y ante nuestros ojos, en la lejanía, apareció la Isla Nadejda. Entonces decidimos arrancar en demanda del Malygin. Volamos una hora y 45 minutos. El Malygin no se veía por parte alguna por que de nuevo la niebla empezaba a envolvernos. Quedaba ya muy poca gasolina y acordamos esperar el buen tiempo para encontrar nuestro barco o dirigirnos a la Tierra de Francisco José, donde el Malygin debía haber fondeado.

Alegremente comenzó la mañana del 4. La niebla empezaba a desaparecer y a las nueve, finalmente vimos un cielo azul purísimo en cuya altura corrían ligeras nubecillas y que nos instigó a intentar el último lance. Groshov y yo ocupamos nuestros asientos mientras el radiotelegrafista Fominik balanceaba el aeroplano para desprender el hielo que aprisionaba los skies. Ya estaba listo para volar cuando oimos un grito: era Fominik que, al balancear el aparato había abierto un agujero en el hielo y en él se había hundido hasta el pecho. Lo sacamos y chorreando el agua, pálido y entrechocando violentamente sus mandíbulas ocupó su lugar en la máquina ,exclamando: —Si no encontramos pronto al Malygin, me muero!

Volamos treinta, cuarenta minutos. En ninguna parte se veía el Malygin. En aquel desierto solo había témpanos que reverberaban furiosamente heridos por el sol. Pasaron diez minutos. Yo veía cómo se nos acababa el combustible gota a gota y ya estaba pensando virar en redondo cuando Groshov, que iba a mi lado, me señaló un lejano punto en la isla Nadejda:—Malygin! Malygin!—gritaba alegremente. Pero yo suponía que el rompehielos no se hallaba allí y le dije que iba a virar. Entonces Groshov que parecía seguro de lo qeu decía, me pidió que volara algo más en línea recta y efectivamente, después de algunos minutos, ví en el horizonte una ligera columna de humo.

Cuando se lo dijimos a Fominik, que iba en su cabina tiritando aun, por poco le cuesta la vida. Empezó a saltar y a lanzar hurras con tal alegría que tuvimos que advertirle que podía caerse si no se estaba tranquilo.

Y finalmente, después de 125 horas de ausencia, aterrizamos sobre el Maligyn que nos esperaba cubierto de banderas.

Antonio Baláez.

S|c. Martí y Villuendas.

DOS ATREVIDOS AVENTUREROS DE CHILE, JAVIER GARRIDO Y TOMAS ULLOA, SALEN DE NEW YORK PARA SANTIAGO, CAPITAL CHILENA, A PIE

Una veintena de amigos y amigas de los intrépidos andarines se congregó frente a la estatua de Cristóbal Colón, lugar más conocido por el simbólico nombre de "Círculo de la Muerte" con el fin de estrechar las manos como despedida a aquéllos

"DESCANSAREMOS EN WASHINGTON DENTRO DE TRES DIAS. Y DOS MESES DESPUES DEBEREMOS ESTAR EN LAREDO, Y POR AHI IREMOS A MEJICO

Luego se proponen cruzar la América Central y tratan de seguir el litoral de Panamá, a través de montes impasables, hasta California, para seguir, siempre por el litoral hasta el Ecuador, continuando por Tacna y Arica hasta Santiago

(Por D. WALTERS)
(Corresponsal del DIARIO DE LA MARINA)

Nueva York Octubre. —La estátua de Cristóbal Colón desde su monumento alto, en el centro de Manhattan, y en el centro de un círculo, precario para el peatón que ha dado en llamarlo "círculo de la muerte", por el gigantesco número de autos que en todas direcciones por veinticuatro horas cada día se precipita en esa plazoleta formada por las calles 59, 60, Broadway, la Octava Avenida y las los entradas al Parque Central, impávida era testigo de la modesta ceremonia que tal vez algún día se recuerde como una de las aventuras más grandes de la historia del turismo deportivo.

A la sombra del monumento redondo y alto estaba un grupo de jóvenes y damas hijos de Chile, esperando que el reloj marcase las diez y media de la mañana para apretar la mano y abrazar a los dos jóvenes que vestidos de uniformes del ejército chileno, nuevecitos, y con banderas chilenas cosidas sobre las blusas, se preparaban para salir en su caminata de 15,000 kilómetros: la distancia que separa a Broadway de Santiago.

Sobre sus morrales se leía: "De New York a Santiago", y un grupo de curiosos neoyorquinos preguntaba: "¿dónde queda Santiago?"

"Debe ser más allá del Bronx",—deceía un erudito judío que hablaba cuatro palabras de español y decía había estado en Sur América durante la guerra. "He peleado en Matila— decía el erudito y rechoncho israelita; Santiago no queda por allá; eso está entre el Bronx y Yonkers".

Los jóvenes y las jóvenes de Chile allí reunidos no ponían atención a las preguntas de los curiosos: toda su atención estaba reconcentrada en Javier Garrido y Tomás Ulloa, los dos atrevidos aventureros que se proponen caminar tal vez tres años en ganar la inmensa distancia de Nueva York a Santiago.

Y al ver el entusiasmo de los dos jóvenes, este cronista creyó que harán el viaje. "Iremos a través de Nueva Jersey y descansaremos en Washington dentro de tres días", me decía Tomás. De Washington seguiremos al sur pasando por Vigilnia, Kentucky, Tennesee, Mississippi, Louisiana y Texas.

"Dentro de dos meses deberemos de estar en Laredo, Texas, y de ahí através del intente internacional nos internaremos en México. Luego cruzaremos la América Central y cuando lleguemos a Panamá, veremos si podemos seguir a pie por el litoral y a través de los montes impasables hasta llegar a Colombia.

"Luego nos ceñiremos al litoral, atravesaremos el Ecuador, Perú, y entraremos en nuestra patria por las provincias de Tacna y Arica. Según nuestros cálculos deberemos llegar a Santiago dentro de año y medio, pero es muy posible que nos echemos el doble".

Javier no decía nada. Inspeccionaba cuidadosamente el morral y luego dirigiéndose al cronista decía:

"Hace diez y seis meses que vine a este país. Aquí he trabajado como calderero y no me ha ido mal. Siempre tenía el deseo de hacer un viaje largo pero no me había animado a salir a pie para mi tierra, hasta que llegó Tomás y me entusiasmó.

"El Valparaíso tengo mi mujer esperando. Si llegamos sanos y salvos a Chile, es posible que descansemos y regresemos embarcados."

Javier tiene treinta años; Tomás tiene veintiocho. Javier, como vemos, es casado. Tomás es soltero y no tiene familia. Los dos son jóvenes de presencia agradable; limpios y con aire de inteligencia.

Una multitud de amigos estaba allí para despedirlos. Allí estaba el Presidente del Chilean Sporting Club de Nueva York, quien tomó varias fotografías del grupo. Allí estaban don Francisco Góngora y su señora; allí estaba don Eduardo García, don Carlos Orrego y otros muchos, honorables miembros de la colonia chilena en Nueva York Rafael Morales y su joven y apuesta señora Marta, y una señora, María de García estaba allí también despidiendo el par de viajeros.

Y cuando el reloj hubo dado la media hora después de las diez de la mañana, salieron los dos turistas a un buen paso, camino del Broadway intranquilo y hasta la Calle Cuarentidós, donde, tirando a la derecha llegarán hasta el "ferry" que cruza el Hudson y los lleva a Jersey. Una vez en Jersey están en tierra firme: en el "mainland" del gran continente americano.

Javier es natural de Linares y Tomás es natural de Talca, de modo que los dos jóvenes vienen de distintos puntos de Chile. Pero ambos salen animados del espíritu que anima a los grandes emprendedores, y pierdan o triunfen en su arriesgada empresa, estos dos jóvenes serán recordados como dos jóvenes modestos que desean probar al mundo que ellos también desean aportar su óbolo hacia el mejor conocimiento de los países de América. Y no teniendo un avión para andar de moda, salen en el único medio de locomoción que poseen: dos pies fuertes y resistentes y voluntad de hierro.

Y por doquiera que pasen, tanto en las mil y pico de ciudades y de aldeas que tendrán que atravesar en Estados Unidos, como en las otras mil y pico que cruzarán en la América hispana, llevarán la bandera de Chile, y el nombre de Chile, como símbolo de valor y entusiasmo.

Y la admiración que despiertan por doquiera que pasen estos dos intrépidos mercurios, tiene necesariamente que recaer en beneficio de Chile, así como la admiración que despertó Félix Schiffely, el centuaro argentino, recayó para bien y gloria de la Argentina.

La prensa metropolitana no estuvo representada en la modesta ceremonia que marcó la despedida de los dos jóvenes de Chile. Este cronista envió varias líneas a las asociaciones de la prensa. Los dos jóvenes no buscan publicidad ficticia. Se proponen llevar a cabo una obra loable modestamente, en silencio, y tal vez por lo mismo, sea esta obra mucho más prolífica.

LA TELEFONIA SIN HILOS

ROMA Oct. 7 (SR).— En la Conferencia Internacional de Radiotelegrafía se adoptó el acuerdo de convocar a otra reunión internacional para dar mayor eficacia a la telegrafía sin hilos en cuanto se refiere a preservar la vida de los peligros de la navegación.

PUERTO RICO PIDE UN EMPRESTITO PARA REPONERSE DEL CICLON

WASHINGTON, octubre 6. UP.—El señor Santiago Iglesias, secretario de la Sección Hispano-Americana de la Federación Pan Americana del Trabajo, dirigió hoy una carta al Presidente Coolidge trasmitiéndole una carta que ha recibido de la coalición de partidos políticos de Puerto Rico, solicitando un empréstito para aquel país, suficiente para atender sus más urgentes necesidades, emitido sin interés y con un generoso plazo para su amortización. El empréstito se utilizaría en la reconstrucción de las regiones devastadas por el último ciclón.

También solicitan los partidos políticos de Puerto Rico que el Congreso conceda un crédito federal a los bancos rurales, con el fin de ayudar a los terratenientes portorriqueños a reparar sus propiedades. Pide finalmente que la inmediata tarea de llevar auxilio a los damnificados se coloque exclusivamente en manos de los oficiales del ejército regular.

El señor Iglesias da gracias al Presidente Coolidge por la ayuda que está prestando la Cruz Roja y solicita que se conceda favorable consideración a las proposiciones que hacen los partidos portorriqueños.

HOTEL ALAMAC
Broadway esquina a calle 71, New York
EL HOTEL PREDILECTO DE LOS CUBANOS Y DE LOS HISPANOS EN GENERAL
Es modernísimo, elegante, económico, a prueba de fuego y está en el corazón de Nueva York cerca de todas partes
Su "chic hispano" es insuperable e inconfundible.
Tres restaurants, incluso el famoso CONGO ROOF en el vigésimo piso, donde se baila diariamente.
COCINA AMERICANA Y ESPAÑOLA
TABLE D'HOTE Y A LA CARTA
Los precios del Alamac al alcance de todos, son los siguientes:
TODOS CON BAÑO Y DUCHA
Cuarto sencillo para uno, $4.00. Para 2 personas: $6. Cuarto doble, para 1 ó 2, $8. Por mes, $150
Departamento de sala, un cuarto y baño y ducha, desde $200.00 al mes.
Hay también departamentos con tres o cuatro alcobas, además de la sala y con tres baños, a precios de verano.
Intérpretes y sirvientes de habla española.
Atención especial a la clientela hispana.
¿VA USTED A EUROPA?
Diríjase antes a la OPEN-ROAD TRAVEL SERVICE, oficinas en el Hotel Alamac; son representantes autorizados de las principales Compañías Navieras. La Open-road Travel Service, le facilita el medio de hacer su viaje cómodo.
Dirección a
ANTONIO AGUERO
GERENTE HISPANO
Hotel Alamac. Broadway and 71 th. St.
NEW YORK

M.E.C.D. 2016

DIARIO DE LA MARINA

FUNDADO EN 1832

DIRIGIDO HASTA 1919 POR DON NICOLAS RIVERO Y MUNIZ

Editado por la Compañía DIARIO DE LA MARINA (S. A.), cuyo programa consiste "en la defensa de los intereses generales y permanentes de la Nación cubana, de los especiales de la colonia española establecida en la misma y de la unión y armonía entre los diversos elementos que conviven en el país".—Art. 1o. de los Estatutos.

OFICINAS: Habana . . . . . Prado 103 — Nueva York . . . . . Broadway at 71 st. St. — París . . . . . 61 Boulevard Haussman.

PRECIOS DE SUSCRIPCION:

HABANA		PROVINCIAS		EXTRANJERO	
1 mes	$ 1.60	1 mes	$ 1.70	1 año	$ 21.00
3 idem	" 4.80	3 idem	" 5.00	6 meses	" 11.00
6 idem	" 9.00	6 idem	" 9.50	3 meses	" 6.00
1 año	" 18.00	1 año	" 19.00		

SUSCRIPCION DOMINICAL:

Sólo para el extranjero.

(Países comprendidos en la Unión Postal).

6 meses . . . . . $ 4.20
1 año . . . . . " 8.40

(Países no comprendidos en la Unión Postal).

6 meses . . . . . $ 5.00
1 año . . . . . " 10.00

Esta suscripción solo dá derecho al número de los domingos.

TELEFONOS:

Anuncios clasificados y de suscriptores	A-1014 A-3333	Deportes	A-4733
Quejas de suscriptores	M-8404	Departamento de Radio	M-7714
Anuncios Administración	A-5334	Fotógrafo y Rotograbado	M-6844
Redacción	A-0301	Imprenta	M-9665
		Secretario de Dirección	M-9785

VIDA MUNDIAL

Por TIBURCIO CASTAÑEDA

OPRIMIDA EN LOS ULTIMOS CINCO SIGLOS, LITUANIA SE SIENTE AHORA LIBRE POR PRIMER VEZ

Nadie ha insistido con entereza en la Liga de Naciones en el mes de Septiembre último, en que se llegase a una situación definitiva entre Polonia y Lituania, y eso que en Agosto último Pilsudsky, Dictador de Polonia, entró armado de todas armas en Vilna, como para arrojar su espada en la balanza y decir: "Vaya; desde que el General polaco Zeligowsky, en nueve de Octubre de 1920 dió su golpe de Estado y se apoderó de Vilna "quia nominor Leo", porque me llamo León y soy el más fuerte, han transcurrido ocho años, y sin embargo, Polonia no ha podido apoderarse de toda Lituania". No dijo más el Mariscal Pilsudsky, ni hizo otra cosa que estar unas horas en Vilna y volverse después a su capitl. Varsovia."

¿Quién fué ese día vencedor, Pilsudsky con sus falanges polacas que iba al parecer a Vilna, a pedir desde allí al Dictador de Lituania, Valdemaras, cuando cesaría de pedir la devolución de Vilna, sabiendo que Polonia no la había de devolver por que casi todos sus habitantes son polacos y por serlos todos entró el General Zeligowsky entre compatriotas en 1920, hace ocho años, diciendo "aquí todos somos polacos, y por tanto Vilna pertenece a Polonia" y Valdemaras y los Lituanos no parecieron por allí?

Desde entonces la táctica de Valdemaras, Dictador de Lituania, ha sido la misma que usó Lituania en varios siglos frente a sus invasores. Valdemaras tan pronto como el General Zeligowsky se apoderó de Vilna, puso una cerca de alambrada de puás alrededor de esa Ciudad de Vilna, que era con su inmensa mayoría de polacos y todo, la capital Lituana, indicando con esa cerca, que no podría Polonia continuar invadiendo a Lituania; y habrá que convenir en que para un país débil como Lituania, frente a uno poderoso como Polonia, sobrado ha hecho Lituania con haber impedido una invasión de su territorio por parte de Polonia, después de la ocupación de Vilna, y eso se debe a la cerca de alambre de púas que indica a los Polacos que no pueden invadir a Lituania.

Como se ve, Lituania frente a Polonia y la Liga de Naciones hace gala de su calma proverbial, frente a sus invasores, que ahora son los polacos, pero que antes fueron otros pueblos.

Y aquí, en el caso actual de Polonia y Lituania, existe la circunstancia de que la Liga de Naciones en Marzo de 1923, declaró que Vilna era polaca.

Valdemaras sabe que Polonia siempre dominó a Lituania, estando en paz entre sí, pero nunca pudo apoderarse de ésta; y a eso tiende el Dictador de Lituania, a no tener relaciones amistosas con Polonia, sino al contrario, estar distnnciadas, para no ser objeto de la influencia de los Polacos.

En los siglos 13 y 14, los Lituanos que tenían la misma sangre que los de hoy porque siempre han vivido aislados de sus vecinos, tenían frente a sí a los Tártaros que nunca pudieron romper la resistencia de las Provincias rusas bajo la hegemonía de Lituania. Por entonces los Caballeros Teutones llegaron al Báltico y crearon la Prusia Oriental y dominaron a los pueblos que hoy forman la Lituania y la Estonia; pero nunca pudieron romper la resistencia pasiva de los Lituanos.

Nunca hubo Germanos Nobles en Lituania; y cuando persistían en quedarse a pie firme en Lituania, los lituanos luchaban contra ellos tesoneramente hasta vencerlos y arrojarlos del otro lado del río Niemen.

Pero esos Lituanos que mantuvieron a los Alemanes en su frontera y en la otra frontera a los Tártaros, no pudieron luchar del mismo modo con los Polacos que tenían al Sur de su territorio y durante tres siglos permanecieron unidos Lituanos y Polacos, desde el siglo 14 al 17.

Viene luego la separación bajo el dominio de Rusia; y ahora teme que se vuelvan a unir Polacos y Lituanos, y de ahí todo su empeño de poner vallas metálicas con púas en Vilna, para que no se traten los Lituanos con los Polacos.

Waldemaras quiere privar a Lituaia de la influencia de Polonia; despolonizar a Lituania, en una palabra.

Los Lituanos durante todos esos siglos del 13 hasta la Gran Guerra, auvieron a los Polacos por dominadores: pero ahora quiere Waldemaras disociar, separar física y moralmente a ambos pueblos, polacos y lituanos, para que no dominen los primeros a los últimos y hasta ahora lo va logrando, gracias a la táctica de esperar uno y otro día, uno y otro año, sin tener relaciones con los Polacos.

En el espacio de cinco siglos, Waldemaras es el primer gobernante que intenta evitar el contacto y por tanto la influencia de los Polacos sobre su Patria, Lituania.

LA SITUACION DEL NACIONALISMO EN CHINA

El Kuomintang, Partido Político creado por Sun-Yat-Sen, tiene su Comité Ejecutivo en Nanking y dirije al Gobierno Nacionalista, con tan poco acierto, que ya se prevé una división entre el Norte y el Sur, más grave hoy, porque se teme que dos grandes Provincias de China, Kiangsi y Hunan, se hagan Comunistas, máxime cuando los llamados Comunistas Chinos mandan en el Sur de esa última Provincia, Hunan.

Ahora se dice que se ha convocado un Congreso para el primero de Enero, con objeto de consolidar la situación de los Partidos en China.

Por su parte el Generalísimo Nacionalista Chiang-Kai shek, ha dirigido una patriótica proclama al Kuomintong, diciendo: "No debemos dejar pasar la oportunidad que no se volverá a presentar en mil años. Si no logramos poner orden en nuestros asuntos financieros y militares, habremos de ser juzgados muy severamente por la posteridad."

El Centro y la Derecha del Partido Nacionalista están unidos, porque tienen tendencias conservadoras; y algunos han comparado a la izquierda del Partido Nacionalista con los Clubs Jacobinos de Francia de 1792, antes de que tomasen posesión del Poder.

El General Cristiano Fen-Yushiang parece ser el enigma indescifrable de la actual situación política en China, y está distanciado del Kuomintang de Nanking, y desde luego separado también del Generalísimo Chiang, hasta el punto de que algunos creen, como ya hizo antes cuando se enseñoreó de Pekín, dejando a un lado a Wu-Pei-Fu y Chang Tso lin, vuelva a hacer lo mismo, asumiendo el mando supremo de los Nacionalistas y los Comunistas de China.

Cierto que antes de que comenzase la invasión del Norte de China, en la Primavera última, se le ofreció a Feng la Provincia de Shantung, con Tsing-Tao como puerto, el cual por sí solo produce más de 30 millones de pesos al año.

Sobrevino luego el choque, en la Primavera última entre Japoneses y Nacionalistas, cuando los primeros ocuparon la línea del ferrocarril de Tsing-Tao-Tsinanfu; todavía permanece Tsing-tao en manos de los chinos del Norte, siendo el General Chang Tsung Chang el que nombró al General que manda allí; teniendo las rentas Chang y recibiendo Feng una pequeña parte de lo que había pensado percibir.

Al ver esa situación el General Feng, fué a Nanking y pidió al Kuomintang diez millones de pesos al mes para sostener su ejército. El Kuomintang sólo le entregó 5 millones, prometiéndole darle la misma suma todos los meses.

Y parece que Feng no tardará en apoderarse de Pekín y Tientsing; por de pronto ha abierto por sí sólo negociaciones con Japón sobre la Provincia de Shantung, preparando instalarse en Pekín, como su propia capital.

Hoy tiene Feng 50,000 hombres en una distancia de 80 millas sobre una faja de terreno entre Tientsing y Pekín.

La llamada Facción de Hankow mandada por los Generales Li y Paio, están al Sur de Pekín, cerca de Hankow. Ambos son anti-comunistas y por tanto enfrentados con el General Cristiano; pero tampoco reconocen la jefatura del Generalísimo Chiang.

Si el General Fen rompe con Nanking, Manchuria apoyará al Generalísimo Chiang.

LA SITUACION DE MANCHURIA

Japón acaba de repetir en Washington, por boca del Conde Yasuya Uchida, Consejero Privado y ya Ministro de Estado de Japón, que estuvo en Washington del 24 al 28 de Septiembre último y declaró francamente que había venido a esa capital para explicar oficialmente al Gobierno de los Estados Unidos la Política del Japón en Manchuria y disipar cualquiera mala inteligencia que hubiese respecto de la actitud de Japón en esa parte de Asia.

Japón sólo desea, dijo el Conde Yasuya, protejer los derechos que tiene a virtud de los Tratados y los intereses que ha adquirido en la Manchuria, hallándose totalmente opuesto a toda política de anexión o de protectorado respecto de Manchuria.

Es más, añadió el Conde; Japón considera a Manchuria como parte integrante de China y se atendrá a la política de "la puerta abierta", con iguales oportunidades para todos.

Expresó el Conde Uchida que Japón esperaba poder reconocer al Gobierno Nacionalista de China, siendo la única dificultad que ahora existe para ello, el esfuerzo que hace el Partido Nacionalista para abrogar, sin previo aviso, el Tratado Comercial entre China y Japón de 1896 a virtud del cual Japón disfruta del derecho de extra-territorialidad respecto de China.

El Gobierno de Nanking quiere tratar ese asunto sin condición alguna en la forma, y Japón no puede prestarse a ello.

Japón desea una China bastante fuerte para protejer a sus propios nacionales y tratar con las atenciones diplomáticas usuales a los Países extranjeros.

CARTAS DE AMOR

Especial para el DIARIO DE LA MARINA

ACABA de aparecer un nuevo libro sobre nuestra gran Gartrudis Gómez de Avellaneda. ¿Un libro inédito?—me preguntan con interés las lectoras.—No. Un libro que viene al mercado cubierto con el nombre de la gran Hispano-Cubana y que explota esa tendencia que existe en el público de curiosear en las intimidades agenas y más cuando se trata de una gran mujer.

Pero no es un libro inédito. No es más que una repetición del libro del señor Cruz Fuentes intitulado **La Avellaneda** y contiene la autobiografía y las cartas que ella escribió a don Ignacio Cepeda, descendiente en línea colateral de Santa Teresa.

Estas cartas le fueron dadas al señor Cruz Fuentes por la viuda del señor Cepeda, que quiso rendir a su difunto esposo el homenaje de que se supiera que tiernamente lo había amado la Avellaneda, pues tanto ennobleció el amor de una mujer superior.

El señor Ghiraldo, que pone prólogo al libro, emite este detalle, y dá las conocidas cartas como un encuentro. Cree que pasaron por inéditas con sólo callar el nombre del señor Cepeda, al que parecen ir dirigidas. Y digo que parece porque de una lectura atenta se deduce que la Avellaneda estaba más enamorada del Amor que del señor Cepeda. Prueba esto el que Tula tuvo, sin dejar la correspondencia con Cepeda, amores con otros varios, entre ellos el notable poeta sevillano Gabriel García Tassara. Sin interrumpir su amistad con Cepeda se casó la Avellaneda con su primer marido, comunicándoselo a su amigo en estos términos: **"Cumplo un grato deber, participándote mi enlace con don Pedro Sabater, Secretario de S. M. y Jefe político de Madrid. Ambos esposos nos ofrecemos a tí en nuestro nuevo estado".**

Todo esto no aparece en la recopilación del señor Ghiraldo porque ha suprimido las notas del libro del señor Cruz Fuentes, que son lo más interesante en este asunto.

Viuda la Avellaneda, habla a Cepeda de su marido con gran ternura, esa ternura que es el amor verdadero, y más tarde se vuelve a casar con don Domingo Verdugo, al que da pruebas de amar con apasionamiento.

Son altamente llenas de nobleza las cartas de la Avellaneda. Todas, hasta las más apasionadas, están **llenas de literatura** lo que hace pensar que no las dictaba un sentimiento muy verdadero... Se la ve comenzar a escribir con relativa indiferencia y poco a poco ir entusiasmándose con su novela.

De todo lo que se deduce de esa historia el señor Cepeda es muy inferior a la Avellaneda. Tiene ella una pasión tan de su entraña que hace sus cartas inflamadas, llenas de fuego, con un ansia infinita de algo superior, inencontrable: Se recuerdan sus versos de Baltasar:

"Dame—no importa a qué precio—
alguna grande pasión
que llene un gran corazón"
. . . . . .
"Dame un placer o un pesar
digno de esta alma infinita
que su ambición no limita
a sólo ver y gozar".

Esta era la gran alma de la Avellaneda. La pasión iba en ella y se reflejaba sobre los que se le aproximaban.

No hay comparación posible entre las cartas de la Avellaneda y las de Cecilia Bohl. Es infinitamente mejor la Avellaneda. En la hora de las revisiones sinceras, el prestigio de la Fernan Caballero ha de decaer tanto como crecerá el de la Avellaneda. Las dos escritoras se conocieron en Sevilla Cecilia tuvo envidia de Tula, como la había tenido de Jorge Sand. A las dos las maltrataba en esas cartas de cocinera, insoportables, en las que llamaba a nuestra gran escritora, burlomanente, "Gertrudis la Magna" ¡Y no sabía que anunciaba una gran verdad!

Hoy evocamos a **Tula Avellaneda** como a la **última criolla**, esas criollas de las novelas del siglo pasado, que responden a la simpática estampa en que se las ve tendidas en la amaca bajo el cocotero, como perdidas en un sueño lejano, mientras una esclava les hace aire con el clásico abanico de plumas. Tal vez en lugar de crear la mujer la literatura y la moda, fueron ellas las que crearon a la mujer. La mujer se ha amoldado a los nuevos usos. No hay ya esas mujeres tipos como la Avellaneda. Las mujeres de hoy no tienen ya esa fuerza de plenitud tropical que había en la hermosa Tula.

En ese cuadro del Senado antiguo, que representa la Coronación de Quintana, se ve a la magnífica Avellaneda en uno de sus momentos de gran esplendor, como escritora y como mujer. Se la contempla allí, ante el senado ilustre, con toda su arrogancia, frente a la Reina, en una época en que aun las artistas tenían íntima relación con los palacios y las poetisas eran amigas y hasta colaboradoras de las Soberanas.

Las dos mujeres que llenaron con su nombre la literatura de la primera mitad del siglo pasado fueron amigas de los reyes y ejercieron en su ánimo benéfica influencia: Gertrudis Gómez de Avellaneda y Carolina Coronado. Esta última da la impresión de la ternura romántica y sentimental, la Avellaneda de la fuerza, que sería casi varonil, si no emanase de ella tan fuerte perfume de feminilidad.

La hermosa criolla tiene algo de esos terribles huracanes de las Antillas, que desvastan cuanto se opone a su paso. Parece que viene como una Walkiria a conquistar España. Su arte no tiene el ritmo de las **habaneras** que se bailaban en los salones; es más bien un anticipo de la música wagneriana. Se comprende que esa mujer de **hombros de Ceres** podía empuñar la pluma como un escudo guerrero.

La llegada de la hermosa criolla a España fué un acontecimiento; era la representante y la encarnación de todas las tradiciones de la mujer cubana, tan excepcionalmente dotada de belleza y de gracia. Ante Tula Avellaneda se inclinaron todas las cabezas y se abrieron todas las puertas. Ella trajo consigo a Europa aquel caudal de la poesía de Cuba que se respira en las noches cubanas, en las que parece que el aire se para, las brisas del **Mar Caribe** dan su perfume salino y tónico y el cielo brilla con una luz más pura, en un cielo más limpio. En esas noches en las que durante un paseo por el **Malecón** de la Habana se escucha la voz que narra los misterios de la Naturaleza o se percibe, en las románticas callejuelas de la ciudad vieja, en el murmullo de la triste fuente de la Plaza de la Catedral, frente a la **Casa del Pirata**, la voz que revela los secretos del mundo antiguo.

Quien haya visto el atardecer siniestramente bello de los campos cubanos, de un silencio pesante, roto por el aletear de **las auras tiñosas**, comprenderá cómo brotan la poesía y el canto en el pecho de los **Guajiros** y como hasta los hijos del pueblo son poetas, espontáneos, como lo fué en sus balbuceos la Avellaneda.

Se impregnó de poesía en Cuba su espíritu de niña; la respiró en la paz apacible de la campiña cubana, al tender la vista por ese horizonte donde los ojos no encuentran límite; en la melancolía infinita de los campos de cañas y cafetales, entre los que se alzan los grupos de palmeras, meciendo al viento su soberbio de esas criaturas excepcionales que nacen ya predestinadas para destacarse del común de los mortenacho. La Avellaneda fué una tales. Fué para ella una suerte nacer en Cuba, en esa pintoresca provincia de Camagüey en cuya soledad aprendió a **buscarse el alma**, que se suele perder demasiado en las grandes ciudades.

Se ve formarse la Avellaneda en el ambiente de la Isla. Tiene algo de la savia de los altos cocoteros coronados por—su fruto y perdidos en la selva, como si desdeñaran la compañía de los otros árboles y sufrieran el deseo imperioso de visitar las nuves. Era árbol formado para recibir el ingerto de la literatura europea y llegó a tan alto grado que con razón dice su paisano el ilustre Catedrático don Salvador Salazar: "Es la más grande dramaturga de todos los tiempos y la mujer que mejores obras teatrales ha escrito en todo el transcurso de la historia".

Comenzó su labor, (sin contar ensayos prematuros) a los 24 años y no decayó hasta su muerte, como apenas decayó la lozanía y hermosura de su cuerpo de áufora.

En su obra se admiran dos tendencias: la romántica, que conservó a pesar de su gran amistad con Quintana y con don Juan Nicasio Gallego, mantenedores del clasicismo; y la tendencia naturalista, con que se anticipaba a su época.

A su tendencia romántica pertenecen sus cartas: a pesar de su apasionamiento hay en ellas más teorías que sentimiento. No creo, como he manifestado en otros artículos del DIARIO DE LA MARINA, que hay derecho a publicar lo que el autor no dió al público. Según definición jurídica la propiedad de las cartas no es del destinatario, sino del que las escribe y resulta un abuso esplotar el **instinto chismoso** del público que desea penetrar intimidades y no se rinde nunca ante el nombre de las grandes mujeres, a las que sólo el tiempo hace que la envidia femenil y la animosidad masculina les conceda beligerancia, siquiera sea para distanciar a las contemporáneas y dificultar su labor.

Por fortuna no maculan en nada a la Avellaneda sus cartas, sino al contrario. Se ve en ella una mujer que se adelantó a su época y si, aparece en esas cartas un tanto libre, es sólo en teoría, pues en la vida resulta siempre ejemplar y noble la gran escritora Hispanoamericana, pero será justo no limitarse a esplotar lo de **femenino que hay en sus cartas**, sino prestar atención a la hermosa obra de la cual nos enorgullecemos por igual cubanos y españoles.

CARMEN DE BURGOS,
("Colombine").

EL GRAMOFONO, IMPORTANTE AUXILIAR DE LA ENSEÑANZA MODERNA

Por el Profesor Dr. W. Doegen

DIRECTOR DE SECCION DE LA BIBLIOTECA DEL ESTADO DE PRUSIA

EL gramófono y sus discos suelen sólo considerarse como medios de distracción. Pero sucede con el gramófono lo mismo que con la radio; se va desarrollando en beneficio de la cultura general, aunque no con la misma amplitud, y va hallando aceptación en una actividad de gran importancia: en la enseñanza.

En la mayor parte de las escuelas alemanas de segunda enseñanza es obligado hoy emplear el gramófono en las clases de idiomas modernos, especialmente en los primeros cursos. Los discos son buenos auxiliares del maestro y disminuyen su fátiga. Los discos reproducen exactamente el idioma extraño y el maestro puede repetir su audición hasta que los alumnos han acostumbrado su oido a los sonidos extranjeros y al ritmo de la frase. Los niños sólo aprenden la lengua materna mediante la repetición reiterada de los mismos sonidos y esa repetición se obtiene con la misma eficacia por medio de los discos gramofónicos.

Obsérvese que no se trata sólo de sonidos aislados. ¿Por qué suena extraño el español de los alemanes y el alemán de los españoles, aunque unos y otros articulen correctamente el idioma extranjero? Porque no han observado o no pudieron observar suficientemente la acentuación de las palabras y de la frase, la intensidad y el tono, la duración de los sonidos, su hilación, el ritmo de la conversación, las pausas, la melodía de las palabras y de la frase. Los discos gramofónicos ofrecen estas características del idioma con deseable claridad. Un solo disco de buena calidad con una poesía española, recitada de manera ejemplar, puede proporcionar una pronunciación idiomática, si es estudiado con la atención necesaria. Este hecho que no es suficientemente conocido o al que no se presta la debida consideración debiera incitar al adulto que cultiva idiomas extranjeros a añadir a sus discos arte o distracción algunos de idiomas para adquirir o conservar su conocimiento.

Ha de insistirse además en las ventajas que procura el empleo del gramófono en otras ramas de la enseñanza. ¿De qué sirve en la clase la mención de otros sistemas musicales con mayor número de sonidos, si no se pueden dar ejemplos con discos? En la etnografía, los discos de canciones exóticas, de plegarias musulmanas, de instrumentos músicos extraños, etc., prestan señalado servicio.

¡Y cómo se animaría la enseñanza de la historia si se hicieran oir a los alumnos en lugares adecuados de las explicaciones la voz y los discursos de personalidades célebres contemporáneas! La biblioteca fonológica de Berlín ha creado una sección-museo de voces de personalidades prominentes de Alemania y de los países extranjeros. Esta es historia viva, si los alumnos oyen en la escuela a personas que han influído en el curso de la historia, sea de la política, sea de la ciencia, sea de la vida económica.

La comprensión de la importancia del gramófono en la enseñanza escolar se va abriendo paso. En Alemania ha recibido potente impulso con la organización del departamento fonológico de la Biblioteca del Estado de Prusia, en Berlín, pues hay allí más de 9.000 matrices originales de cobre siempre a disposición de la ciencia y de la enseñanza, manantial creciente que está al servicio de investigadores y pedagogos.

EL "FONDO DE LA CONCIENCIA" NORTEAMERICANA

CUANDO Y POR QUIEN SE FUNDO ESTA INSTITUCION

Traducido por Julio Toledo — *Del "New York Times"*

En 1883, en Brooklyn, un muchacho de trece años de edad, inducido por otro muy poco escrupuloso, dejó de abonar un "nickel" por el importe de su pasaje en un tranvía tirado por caballos. Hace pocos días la compañía recibió ese "nickel", más otros tres, como producto del interés por el pasaje dejado de satisfacer en su oportunidad. La conciencia del honrado mozalbete no había tenido un momento de reposo, acosada por tan censurable acción.

Casos de esa naturaleza se repiten con frecuencia en la vida de las compañías ferrocarrileras y de tranvías. Recientemente un hombre recorrió una distancia de muchas millas para hacer personalmente entrega al jefe de la estación de Dover, de $2.50 que dejó de abonar por su pasaje hace veinticinco años, en un viaje que llevó a cabo por la línea de Lackawanna. En 1912, la Compañía del Ferrocarril de Servicio Público de New Jersey, recibió de un ex-conductor la suma de $2.00 como reintegro por conceptos de pasajes que **distraídamente** había dejado de marcar (vulgo "puñaladas".) En 1922 un residente en Siracuse remitió a la propia compañía un billete de a peso "para ajustar cuentas antes de morir"; y durante el mismo año la susodicha empresa recibió un giro de $4.50 procedente de una mujer que expresaba que siendo niña "mis padres a menudo me hicieron pasar por menos de la edad fijada para abonar pasaje".

El verdadero fondo de la conciencia, si hemos de estimarlo desde el punto de vista de su ascendencia, es el que corresponde al Departamento de la Tesorería. Fundada esa institución en los comienzos del gobierno del Presidente Madison, ha llegado a alcanzar un auge tal que sus efectivos han excedido de la respetable suma de $600.000. Confundido entre la correspondencia diaria una mañana encontró el Presidente un billete de cinco duros, algo insinuante, si cabe, sobre su mesa de despacho. El remitente anónimo se limitaba a exponer que había defraudado al Gobierno. El jefe de la Nación frunció el ceño. "He aquí un caso no previsto por la Constitución", exclamó. Lo que él dispusiera, desde luego, sentaba precedente.

"Que se le dé ingreso en mi departamento"—insinuó el Secretario de la Tesorería y así queda resuelto el problema.

"Abra una nueva cuenta bajo el título de "Fondos de la Conciencia", sugirió el Primer Magistrado.

El temor, los remordimientos, y las creencias religiosas, regularmente son los que mueven o impulsa esos espontáneos **donativos** al Fondo de la Conciencia. Los dos centavos remitidos al Gobierno por un "pecador contrito", que utilizó un sello de correo previamente usado para franquear una carta, puede, si se quiere, parecer de consecuencias triviales en cuanto se relaciona con los magnos problemas financieros de la nación; pero no es, ni mucho menos, cosa baladí para aquél que de esa suerte logró aligerar el peso de una mental congoja. Muy rara vez el remitente dá a conocer su nombre. Lo estima innecesario, bastándole con la reintegración del dinero, para despejar su conciencia, ofuscado por el peso del remordimiento.

Hace algunos años, en Indiana, un veterano de la Guerra Civil se acercó humildemente a un sacerdote y le confesó contrito que estaba lleno de angustias, porque al abandonar el ejército retuvo en su poder una mula propiedad del Estado. Después de estas revelaciones entregó al clérigo la suma de $200.00. Otro soldado de la misma procedencia que el anterior, envió por correo al Gobierno cierta suma de dinero, porque había defraudado a la nación al efectuar la compra de caballos para el ejército.

La religión nos ofrece una vez más su influencia, cuando en 1923 el Departamento de la Guerra recibió una carta, procedente de Minneeapolis, conteniendo $5.00 y la siguiente manifestación.

"Desde que Jesús salvó mi alma, está deuda ha estado latente en mi corazón. Ello no significará mucho para usted, pero para mí representa un caudal inmenso."

En 1916 otro penitente dirigió al Secretario de la Tesorería, Mc Adoo, la siguiente misión. "En paquete aparte le adjunnto $30.000 en bonos de oro con destino a los fondos de la conciencia; con este envío asciende a $80.000 las sumas remitidas, lo cual representa cuatro veces la cantidad defraudada por mí al gobierno de los Estados Unidos. La conciencia no me ha dado un instante de reposo hasta tanto no hube restituído el cuádruplo, como los publicanos de la antigüedad romana. ¡Ojalá que todos los ladrones sepan darse cuenta de lo espantoso que resulta apoderarse de lo ajeno, es el sincero deseo de este penitente!"

Ninguna carta causó tanta curiosidad y excitación como una original misiva que se recibió en 1896, decía:

"A Su Majestad el Presidente Cleveland:

"Me hallo presa del más deplorable estado mental. Habrá dos años utilicé dos sellos de correo usados anteriormente. No me dí cuenta sino hasta fecha muy reciente, de la inmensa responsabilidad en que había incurrido. Día y noche no ceso de pensar en ello. Ahora bien, querido presidente, ¿se servirá otorgarme su perdón? Le prometo no reincidir. Adjunto le envío tres sellos y el reiterado ruego de que me perdone, porque sólo tenía entonces trece años y lamento mucho haber procedido mal.

de uno de sus súbditos".

La carta, indudablemente, había sido escrita por una niña y fué depositada en un buzón en Ohio. Se realizaron determinados esfuerzos para inquirir el paradero del remitente, resultando infructuosas todas las pesquisas en ese sentido. El Presidente se proponía invitarla a comer con él en la Casa Blanca. Si ella hubiese leído esto, se hubiera enterado de que el Presidente la había perdonado, lamentando no haber descubierto su paradero, y ella, a su vez, deploraría haber omitido su nombre y dirección en la carta.

La Tesorería de Washington recibe todos esos donativos, cualquiera que sea el departamento a que vayan dirigidos, decidiendo después a qué ramo de administración corresponde darle el ingreso. Algunos penitentes creen en la teoría bíblica de "ojo por ojo, diente por diente", y, al efecto, uno de estos envió tres bombillos eléctricos para restituir otros tanto que había sustraído. Otro, más escrupuloso, remitió una regla de oficina que se había llevado distraídamente.

El caso más original es, sin duda, el de un individuo que remitió por correo ocho mitades de otros tantos billetes de a mil pesos, reteniendo las otras. Confiaba en su propia conciencia, no así en la del Gobierno. Este exigía el acuse de recibo por mediación de la prensa, para después enviar las otras ocho mitades.

Los municipios, establecimientos de distintos giros y hasta particulares, son los beneficiados con estas reintegraciones al fondo de la conciencia, aunque los envíos hechos al Gobierno son los más espectaculares, generalmente, por su magnitud o por que representan una expresión de patriotismo.

—¿Está usted más contenta aquí que en el pueblo, María?

—¡Ya lo creo, señora! En el pueblo tenía que cuidar veintiocho cerdos, y aquí no son ustedes más que dos!

(De "La Dépeche").

LOS DOS ROSARIOS

A la condesa de Hernandina

Con los dulces recuerdos de tu vida
ardientes y lejanos,
un rosario formaste; conmovida,
por él resbalas tus pulidas manos.

Con mis pálidos sueños de poeta
tejió mi fantasía
su rosario también, por él inquieta
se deslizan mis manos cada día.

Tú vives de recuerdos; yo de sueños
¡Oh dulce amiga mía!

Rosario SANSORES

Reconditeces

SU piel está pálida... Razón tiene para estar ambarina su piel... Su risa es amarga, es la contracción de los labios una lágrima gruesa que se está evaporando... Sus manos son lirios sin frescor de la fuente, sin rocío, sin nada... Su voz es el entrecortado lamento de la avecilla herida...

Parece como si los bronces satánicos de algún maleficio le anunciaran un desenlace...

En las pupilas de esmeralda, se mece lánguidamente, indeciso, un girón de pradera...

El rosario de sus devociones es el cristal de roca santificado... Los aristocráticos lirios enfermos de sus manos van pausadamente recorriéndolos todos... Ella como las rocas está solitaria en la noche sembrada de miedos, de bronces satánicos y de lágrimas...

Mary Morandeira.

POSTALES PARISIENSES

HILDA de Murcia de Toledano y Laredo, hasta ha poco señora de Bilbao— no pueden darse apellidos más españoles—nos llevó con su mamá y sus abuelos maternos a cierto hotel particular del Boulevard Haussmann, donde había de celebrarse una soiree artística presidida por la Condesa de Villalonga y organizada por su hermana la Condesa Cirat d' Allemagne, pintora entre otros atractivos.

Fuimos allí presentados sucesivamente al Conde Javorsky —uno de los pocos nobles rusos que no hace de "chauffeur" o de "danseur" de cabaret de lujo—, a los esposos Hubernille Charvet de Champollet, a la vizcondesa de Germond y a su hija Mand Germond, a la Condesa Beraud de Jouffroy d' Abbans, a los hermanos de Jover, pintor uno de ellos, que firma sus paisajes "D' Almeria," a Monsieur et Madame de Romells, a Madame Pastor, a Madame Redon, al diplomático inglés Mr. Legge, al barón de Kennimberg, florido y gentil con sus cabellos blancos, a la señora y señorita de Ribeyro y a otras personas.

Al cabo de un rato de charla, inició el programa el tenor Coganer de la Opera de París, acompañado al piano por su hermana, Mlle Cogner, pianista. Canta con seguridad y gusto; su voz, que acaso no resulte suficiente para el enorme teatro donde actúa, es, en cambio, de robusto y sonoro timbre en un salón. Aunque Mr. Conger tuvo la complacencia de permitir se intercalasen números de baile entre sus "morceaux", vamos a dar éstos seguidos para evitar repeticiones de nombres. "Singurd", de Reyer; "Si vous I' avez compris", de Danza; "Raconte" de "Pagliacci" y "Aria" de "Bohemia". Aplausos y felicitaciones. Intercalaba números la nueva bailarina hispano-morobrasileña "Nirva del Río". Desde que apareció con la magnificencia de sus líneas de estatua estilizada y el esplendoroso imán de su fuerte juventud y su belleza exótica, nos ganó a todos. "Cordoba" de Albéniz. "La Farruca" (popular) y el "Fandanguillo de Almería" (popular) fué cuando ofreciera allí de un repertorio extenso de excelente música que exhibiera noches antes en su aparición ante el público parisino, acompañada al piano por el maestro Iturbi, estrella pianística española— y con primorosos trajes diseñados por Julio Laffite, marqués de Modin.

Todo ésto merece crónica aparte. La merece también Pilar Cruz, bella y joven pianista gallega, que nos deleitó "chez" la Condesa de Villalonga.

Ante el éxito de "Nirva del Río", se negaba a bailar, modestamente, la Princesa Broglie, hija del Príncipe Broglie.— Su madre ha sido siempre más artista de teatro y de music hall que princesa— comentaba de Waleffe.

La princesita es rubia, de perfil decisivo, ojos claros y sonrisa triste. Pero bailando, con acrobacias perfectamente yankis, abandona su delicada feminidad. Su sangre azul no le impide aceptar contratos para restaurants y dancings de lujo. Ante nuestra impertinencia periodística, élla lo confiesa con un poco de rubor.

—Yo quisiera dedicarme a la pintura; pero es un camino largo y poco remunerador en los primeros años— dice suspirando.

—¿Qué género prefiere?

—Lo japonés, especialmente, aunque todo lo oriental encanta.

Vino después el buffet. Poca cosa, tratándose de una soirée sin baile general y que había de terminar antes de media noche: té, galletitas finas, unas copitas de licor y ponche de frutas. Los invitados a la fiesta habían comido antes de venir lo cual no ocurre con todos los invitados en muchas de las fiestas a que hemos asistido en el trópico pintoresco.

Se habían retirado ya algunas personas, cuando comenzó a elevarse un murmullo confuso y creciente hasta escucharse articulado y preciso:

—¡Qué baile Luzmila!

—¿Quién es?— inquirimos.

Nos señalaron a la criatura más linda, proporcionada y graciosa que háyamos visto nunca, de unos 17 años, blanca y fina la tez, pasó ante nosotros con su mirar ausente, irradiando un no sé qué de exotismo suave y misterioso. Debía ser la niña mimada de aquellas familias.

Los criados dispusieron una victrola en sitio conveniente y alguien eligió los discos, mientras Luzmila se quitaba sin ceremonias los zapatos y daba comienzo a un baile primitivo y espontáneo con sabe Dios que influencias incaicas que luego inquirimos en su perfil fuerte, en sus pómulos altos, en la firme construcción muscular de su bella anatomía. Luzmila carece de técnica. Danza como cantan las aves silvestres y corrían los cervantillos por las praderas paradisíacas. Tiene ondulaciones de serpiente, desmayos de cisne y gesto ágiles de felino..... Se abstrae al desarrollar la cambiante euritmia de sus poses legato, que se desenvuelven en solución de continuidad con los giros de la música y terminan morendo o con un gesto violento y rápido —como un grito— en el acorde final.

—¿Qué haces en París, Luzmila?

—Estudio bachillerato, música y pintura.

—Y la danza?

—No me queda tiempo ahora. Además ¿serviré? A veces escribo durante semanas enteras y me imagino que para éso he nacido; luego me da por dibujar y pintar, sueño que llegaré a artista... En mis desalientos y en mis alegrías, la danza es como un deporte divertido, como un estiramiento de músculos, como una necesidad física..... Pero temo carecer de talento ¿no ha reparado usted que tengo pocas ideas?.... repito pasos y gestos..... no me alcanzan para más de tres danzas.

Sin embargo, recordando su arte ingenúo, imaginamos como los managers firman a veces contratos, sobre maravillosas materias primas como ésta de Luzmila, cuya presencia y actuación, unidas a las de "Nirva del Río", la Princesita de Broglie, la pianista Pilar Cruz y el tenor Coignart, fueron verdaderos regalos del espíritu.

Armando MARIBONA

París, agosto de 1928.

M.E.C.D. 2016

GANAN EL TERCERO LOS YANKEES

El Habana Recibe los Primeros Nueve Ceros de la Temporada

Los Dos Errores de Wilson en el Sexto Inning Dejaron Sin Animo a los Players de la Liga Nacional

También contribuyó a la derrota Douthit, con un mal fildeo que permitió a Lou Gehrig anotarse su segundo jonrón con un batazo con el cual Babe Ruth, que estaba en primera, sólo hubiera podido llegar a la intermedia.—Jess Haines perdió el almidón y tuvo que dejar el box

(Por FRANK GETTY, redactor de sports de la "United Press")

SPORTMAN'S PARK, San Luís, octubre, 7.— (UP.) Los Yankees del Nueva York continuaron hoy su racha de triunfos, anotándose la tercera del campeonato.

Aparentemente no los podrá contener el San Luís en la serie mundial. Cayeron hoy sin compasión sobre los indefensos Cardenales, destrozando los corazones de 40.000 fanáticos que presenciaron la derrota de Jess Haines, por score de 7 a 3.

El público que asistió al campo en el día de hoy constituye un record, y se pudo notar cómo se iba perdiendo su animación a medida que progresaba el desafío, durante el cual los campeones de la Liga Nacional no hicieron más que méritos para perder un desafío que hubiesen podido ganar.

En uno de los grandes y desastrosos innings, los Cardenales desaprovecharon algunas de las oportunidades que se les presentaron y obsequiaron a los campeones de la Liga Americana con tres carreras y la victoria.

Tom Zachary, veterano pitcher zurdo, recibió hoy nueve hits pero los mantuvo diseminados y estrucó a siete bateasdores del San Luís. Jess Haines, en quien se habían puesto las últimas esperanzas de los Cardenales, no estuvo efectivo y abandonó el box cuando los Yankees habían ya ganado. Sylvester Johnson y Flint Rhem, le siguieron en el box. A Haines, como es natural, correspondió la derrota.

Los Yankees declararon antes del juego que conocían ahora la manera de derrotar a Haines, quien los contuvo dos veces en 1926 y, como se vió más tarde, hicieron buenas sus palabras.

Lou Gehrig dió un jonrón en sus dos primeras veces al bate, siendo el primer batazo fenomenal, pues rebotó en lo más lejano del right field, cayendo en Grand Avenue, siendo el segundo batazo de ese calibre que se ha dado.

Los Cardenales entraron en juego dispuestos a redimirse a los ojos de los fanáticos de San Luís. Sucesivos infield-hits de High y Frisch y un terrible batazo de Jim Bottomley al center field, se convirtieron en dos carreras en el primer inning y dieron ventaja por vez primera en la serie a los campeones de la Liga Nacional.

Pero no duró mucho tiempo esta situación. Los dos jonrones de Lou Gehrig, anotando en el segundo Babe antes que él, pusieron a los Yankees a la cabeza.

Los Cardenales hicieron su esfuerzo desesperado en el quinto, cuando Little Andy High bateó un doble al right field, enviando a Taylor Douthit a home.

Después en la mitad de los Yankees en el sexto, la defensa de los Cardenales quedó hecha pedazos. Mark Koenig comenzó con un single al left, pero fué forzado en segundo cuando Ruth bateó por el territorio de Frisch. A Gehrig, que tenía anotado dos jonrones a su favor, se le concedió inmediata transferencia, entrando a batear Meusel. Este dió un fácil roller a Andy High, quien tiró a Frisch, forzando a Gehrig y un doble play estaba a la vista, pero Lou hizo caer a Frankie, quien tiró locamente a primera después de la colisión. La pelota se alejó de Bottomley un minuto y Ruth, que había hecho hasta entonces la menor intención de correr al plate, se anticipó a una doble muerte y se vió obligado a partir a toda prisa para home. Bottomley regresó con la bola e hizo una rápida tirada a Wilson, pero en esta ocasión algún codo enérgico de los Yankees intervino en la situación. Ruth arrolló al catcher del San Luís a quien se le cayó la bola de la mano. Esta fué la primera carrera del inning. Wilson recogió la pelota a toda prisa y la devolvió a segunda con la intención de sacar out a Meusel, yendo a parar la esféride al center field, tomando Meusel la tercera.

Jess Haines, desconcertado por todo cuanto había sucedido, dió transferencia a Tony Lazzeri y se sucedió una efectiva corrida de bases. Con dos outs, Lazzeri trató de robar segunda y Wilson aprovechó la oportunidad tirando a Frisch, quien devolvió la pelota con mucha rapidez, pero no con la necesaria para degollar a Meusel en el plate.

Después de este doble robo Robertson dió un single al short, anotando Lazzeri, y dejando hecho todo el daño.

Los Yankees hicieron una carrera más cuando Chick Hafey mofó un fly de Durst al left center y Babe Ruth bateó un single al right field. Para entonces los ánimos de Zachary se habían agotado y el San Luís no ofrecía ninguna esperanza.

Wyte Hoyt probablemente se enfrentará con los Cardenales el lunes y ya tiene probado todo lo que puede hacer.

NUMERITOS

ESTADO DE LOS CLUBS

	J.	G.	P.	E.	Ave.
Yankees	3	3	0	0	1000
Cardenales	3	0	3	0	000

RECORD DE LOS PITCHERS

	J.	G.	P.	Ip.	Ave.
Hoyt, N. Y.	1	1	0	9	1000
Pipgras, N.Y.	1	1	0	9	1000
Zachary, N. Y.	1	1	0	9	1000
Sherdel, S.L.	1	0	1	7	000
S. Johnson, S.L.	2	0	0	2	000
Alexander, S. L.	1	0	1	2 1/3	000
Mitchel, S. L.	1	0	0	5 2/3	000
Haines, S. L.	1	0	1	6	000
Rhem, S. L.	1	0	0	2	000

BATTING INDIVIDUAL

	V.	C.	H.	Ave
Ruth, N. Y.	11	6	7	636
Gehrig, N. Y	8	4	5	556
Frisch, S. L.	9	1	3	333
Durst, N. Y.	7	2	2	286
Bottomley, S. L.	11	1	3	273
Maranville, S. L	9	1	2	222
Holm, S. L.	5	0	1	200
Meusel, N. Y.	10	4	2	200
Bengouch, N. Y.	10	1	2	200
High, S. L.	11	1	2	182
Hafey, S. L.	12	0	2	167
Harper, S. L.	6	1	1	167
Paschal, N. Y.	6	0	1	167
Robertson, N. Y.	6	1	1	167
Koenig, N. Y.	14	1	2	143
Douthit, SL.	11	1	1	091
Wilson, S. L.	11	1	1	091
Thevenow, S. L.	0	0	0	000
S. Johnson, S. L.	0	0	0	000
Rhem, S. L.	0	0	0	000
Alexander, S. L.	1	0	0	000
Blades, S. L.	1	0	0	000
Durocher, N. Y.	1	0	0	000
Sherdel, S. L.	2	0	0	000
Orsatti, S. L.	2	0	0	000
Mitchell, S. L.	2	0	0	000
Haines, S. L.	2	0	0	000
Pipgras, N. Y.	2	0	0	000
Lazzeri, N. Y.	8	1	0	000
Dugan, N. Y.	3	0	0	000
Hoyt, N. Y.	3	0	0	000
Zachary, N. Y.	4	0	0	000

JOSEITO RODRIGUEZ, a quien cupo en suerte anotar la primera carrera de la serie y que jugó inmejorablemente la primera base.

Cómo batearon las estrellas de los dos clubs el juego ayer

En el tercer juego de la Serie Mundial los players estrellas de ambos Clubs contendientes han hecho lo siguiente:

BABE RUTH: Una linea a la primera base, en el primer inning; un hit al right field en el cuarto inning; un rolling a segunda con el que se forzó el out en esa base de Koenig, en el sexto y un single en el séptimo.

LOU GEHRIG: Un jonrón al jardin derecho en el primer acto; una linea de hit que por mal fildeo de Douthit se convirtió en jonrón, en el cuarto episodio; y sendas bases por bolas en el sexto y séptimo innings.

FRANKIE FRISCH: Un infield hit en el primer acto; un batazo al right en el tercero, con el cual Meusel realizó una magnífica cogida; un rolling a primera en el quinto y una base por bolas en el séptimo.

JIM BOTTOMLEY: Un tribey por el centro en el primer viaje al plate; un ponchado la segunda vez, un fly al catcher la tercera y un rolling a la primera por última vez.

SIETE JUEGOS SEGUIDOS EN SERIES MUNDIALES GANAN LOS YANKEES

SAN LUIS, octubre 7. (U. P.)—Los Yankees del Nueva York han establecido hoy un record en la serie mundial en cuanto a juegos consecutivos ganados. La victoria de hoy, 7 a 3, da a los Yankees del Nueva York su séptimo juego dentro de las series mundiales. El año pasado, como se recordará, ganaron cuatro juegos a los Piratas del Pittsburgh.

PAL SILVERS BOXEARA ESTA NOCHE CONTRA NICK TESTRO

NUEVA YORK, octubre 7. (UP.)—Nick Testro, peso welter, luchará mañana por la noche en el Broadway Arena, con Pal Silvers, de Brownville. Además, habrá los siguientes bouts: Jimmy Finley contra Billy Alger; Joe Satino contra Al Moscowitz y Bob Cline contra Johnny McKenna.

Esto se Llama Optimismo

SAN LUIS, octubre 7, (UP.)—"Los muchachos se derrotaron a sí mismos", dijo hoy el manager Bill McKechnie, de los Cardenales, después del tercer juego. 'Creo, sin embargo, que nos repondremos y lograremos ganar. Si ellos pueden ganar tres juegos consecutivos, no existe ninguna razón para que nosotros no podamos hacer otro tanto".

"No puede hacer predicciones", admitió Miller Huggins. "Jamás he temido a la habilidad de Zachary para contenerlos. Tiene buen control y pitchea bien".

LA PARTE ECONOMICA

SAN LUIS, octubre 7. (UP.)—La asistencia al juego de hoy, así como los ingresos fueron como sigue:

Localidades vendidas, 39,602.

Ingreso por localidades, $168,725.

Participación del Comisionado, $16,872.50.

Participación de los jugadores, $91,111.50.

Participación del Club, $60,741.

BERT COLINA VENCIO A TOMMY WHITE POR LA VIA DE DECISION

CIUDAD MEXICO, octubre 7. (S. R.) — Hoy se disputaron el campeonato de peso medio de México el norteamericano Tommy White que durante varios años retuvo el título de campeón de peso welter y el mexicano Bert Colima en una pelea a doce rounds, que tuvo por escenario la amplia plaza de toros El Toreo.

Toda la pelea transcurrió bajo las protestas del público por el sistema de defensa que constantemente empleara White para contrarrestar la fuerza de los puños de Colima. El americano sufrió tres caídas y en la última lo salvó la campana ganando Colima por decisión de los jueces y siendo proclamado campeón de peso mediano de la república mexicana.

ANDY PAYNE ABANODONO LA COMPETENCIA POR HABERSE ENFERMADO

TULSA, Okla, octubre 7. (UP).—Andy Payne ganador de la carrera transcontinental a pie organizada por C. C. Pyle, se vió obligado a abandonar su competencia de diez y seis millas contra El Ouofi, corredor argelino, en el día de hoy, a causa de haberse enfermado repentinamente.

El argelino salvó la distancia en 1 hora 39 minutos 5 segundos.

Payne abandonó la regata al final de las nueve millas, distancia que tardó en recorrer 1 hora y 3 minutos.

POR RADIO

Informaremos hoy desde las 3 y 30 de la tarde

Los radio fans volverán a ser informados en la tarde de hoy, en la misma forma que lo han sido en las anteriores, por medio de la Estación 2-W-X de la Columbus, la que trasmite la información de la United Press que recibimos por hilo directo del mismo palco de la prensa en el terreno donde se esté celebrando el juego. Y como esta tarde se vuelve a jugar en San Luis (Sportsman Park) la información dará comienzo a las tres y media. Lea siempre las páginas de sports de DIARIO DE LA MARINA, que son en todo tiempo las mejor informadas.

Más sports en la pág 23

RESUMEN DE AVERAGES DE LA SERIE MUNDIAL

SAN LUIS (Cardenales)

	V.	C.	H.	O.	A.	E.	2b.	3b.	Hr.	Tb.	Sh.	Sb.	So.	Bb.
Douthit, cf.	11	1	1	6	1	0	0	0	0	1	0	0	1	1
High, 3b.	12	1	2	2	4	0	1	0	0	3	0	0	3	1
Frisch, 2b.	9	1	3	5	12	0	0	0	0	3	1	2	1	2
Bottomley, 1b.	11	1	3	24	1	0	0	1	1	8	0	0	4	1
Hafey, lf.	12	0	2	8	0	1	0	0	0	2	0	0	3	0
Harper, rf.	6	1	1	3	0	0	0	0	0	1	0	0	1	1
Wilson, c.	11	1	1	14	2	2	1	0	0	2	0	0	3	0
Maranville, ss.	9	1	2	8	2	1	0	0	0	2	0	0	1	1
Sherdel, p.	2	0	0	0	3	0	0	0	0	0	0	0	1	0
Orsatti, e.	2	0	0	0	0	0	0	0	0	0	0	0	1	1
Holm, e. y rf.	5	0	1	4	0	0	0	0	0	1	0	0	1	0
Thevenow, ss	0	0	0	1	0	0	0	0	0	0	0	0	0	0
S. Johnson, p.	0	0	0	0	0	0	0	0	0	0	0	0	0	0
Alexander, p.	1	0	0	0	1	0	0	0	0	0	0	0	0	0
Mitchell, p.	2	0	0	0	1	1	0	0	0	0	0	0	0	0
Haines, p.	2	0	0	0	1	0	0	0	0	0	0	0	0	0
Rhem, p.	0	0	0	0	0	0	0	0	0	0	0	0	0	0
Blades, e.	1	0	0	0	0	0	0	0	0	0	0	0	1	0
TOTALES.	96	7	16	75	28	5	2	1	1	23	1	2	21	8

NEW YORK (Yankees)

	V.	C.	H.	O.	A.	E.	2b.	3b.	Hr.	Tb.	Sh.	Sb.	So.	Bb.
Paschal, lf.	6	0	1	5	0	0	0	0	0	1	0	0	0	1
Durst, cf.	7	2	2	3	0	0	0	0	0	2	0	0	1	0
Keonig, ss.	14	1	2	4	9	1	0	0	0	2	0	0	1	0
Ruth, rf y lf.	11	6	7	6	1	0	3	0	0	10	0	0	2	1
Gehrig, 1b.	9	4	5	26	0	0	1	0	3	15	0	0	0	3
Meusel, lf y rf.	10	4	2	5	0	0	1	0	1	6	0	2	3	2
Lazzeri, 2b.	8	1	0	1	5	2	0	0	0	0	1	1	0	1
Dugan, 3b.	3	0	0	3	0	0	0	0	0	0	1	0	0	0
Robertson, 3b	6	1	1	2	1	1	0	0	0	1	0	0	0	1
Bengough, c.	10	1	2	25	1	0	0	0	0	2	0	0	1	1
Hoyt, p.	3	0	0	0	1	0	0	0	0	0	0	0	0	0
Durocher, 2b.	1	0	0	1	1	0	0	0	0	0	0	0	1	0
Pipgras, p.	2	0	0	0	1	0	0	0	0	0	1	0	0	0
Zachary, p.	4	0	0	0	1	0	0	0	0	0	0	0	1	0
TOTALES	94	20	22	81	21	4	5	0	4	39	3	3	10	10

SUMARIO:

Doble plays:—Koenig a Lazzeri a Gehrig; Frisch a Maranville a Bottomley; High a Frisch a Bottomley; Koenig a Durocher a Gehrig.

Carreras empujadas:—Meusel 3; Gehrig 8; Bottomley 3; Wilson 1; Alexander 1; Durst 1; Bengough 1; Dugan 1; High 1; Robertson 1 y Ruth 1.

Innings pitcheados por los pitchers:—Por Sherdel siete; por S. Johnson dos; por Hoyt nueve; por Pipgras nueve; por Alexander dos y dos tercios; por Mitchel cinco y un tercio; por Zachary nueve; por Haines seis y por Rhem dos.

Hits a los pitchers:—A Hoyt, tres en nueve innings y 29 veces al bate; a Sherdel, cuatro en siete innings y 26 veces al bate; a S. Johnson, cuatro en dos innings y 11 veces al bate; a Pipgras cuatro en nueve innings y 32 veces al bate; a Alexander, seis en dos y dos tercios innings y 12 veces al bate; a Mitchell, dos en cinco y un tercio innings y 16 veces al bate; a Zachary, nueve en nueve innings y 35 veces al bate; a Haines seis hits en seis innings y 23 veces al bate; a Rhem, cero en dos innings y seis veces al bate.

Struck outs:—Por Hoyt (6) High dos, Hafey dos, Douthit y Sherdel; por Sherdel (2) Ruth y Durocher; por Pipgras (8) Frisch, Bottomley tres, Hafey uno, Harper uno, Wilson uno y Maranville uno; por Alexander (1) Meusel; por Mitchell (2) Koenig y Ruth; por Zachary (7) High uno, Bottomley uno, Holm uno, Wilson dos, Blades uno y Orsatti uno; por Haines (3) Meusel, Zachary y Bengough; por S. Johnson (1) Meusel; por Rhem (1) Durst.

Bases por bolas:—Por Hoyt (3) Douthit, Bottomley y Orsatti; por Pipgras (4) High, Frisch, Harper y Maranville; por Alexander (4) Ruth, Bengough, Gehrig y Robertson; por Mitchell (2) Paschal y Meusel; por Haines (3) Gehrig, Meusel y Lazzeri; por Johnson (1) Gehrig; por Zachary (1) Frisch.

Dead balls:—Mitchell a Pipgras; Zachary a Douthit.

Scorer: DIARIO DE LA MARINA.

EXPLICACIONES:—(V) veces al bate; (C) carreras; (H) hits; (O) outs; (A) asistencias; (E) errores; (2b) tubey; (3b) tribey; (Hr) home run; (Tb) total de bases; (Sh) sacrifice hits; (Sb) bases robadas; (So) ponchados; (Bb) bases por bolas.

Cocaína Estrenó la Serie Dando un Hermoso Triunfo al Almendares y Cubriendo de Cal Viva a los Rojos del Histórico Club Habana

El panameño Oscar Levis estuvo pitcheando muy buena pelota hasta el octavo round en que los azules lo sacaron de cantador.—La majagua almendarista estuvo muy oportuna dando y ligando los hits cuando hacía falta.—El desafío ha sido de los mejores que se han efectuado en el campo almendarino

LOS PROXIMOS JUEGOS SERAN EL 10 Y EL 12 A LAS 2 Y 30

El pequeño y lustroso Cocaina, agigantado ayer en el juego inicial de la serie Habana—Almendares, merece todos los honores por la defensa que hizo del campo azul, pitcheó como todo un 'big leaguer' y en los momentos de peligro no tuvo un solo parpadeo. En la ofensiva se distinguieron Scales, Riggins, Baró y Fernández, pues si bien es verdad que el catcher azul solo dió un hit, este fué tan oportuno que metió a dos camaradas suyos en la taza del chocolate.

De los Claveles Rojos solo tres players le dieron a la de corcho, el junior Bejerano, que se descolgó con tres hits; Olivaritos, que dió otros tantos, y el Chino Smith, que pegó dos indiscutibles; en total ocho, pero sin la oportunidad del ligamento, que es donde se le aprieta a la puerca el rabo, el engrampar cuando es necesario y no soltarlos desperdigados sin conexión alguna.

El Almendares jugó con mucha suerte, la que siempre es un factor apreciable del base ball como en la vida de los pueblos, sobre esto no puede existir duda alguna, pues ésta tésis la abonan muy conocidas firmas mercantiles, así como tratadistas de tanto fuste como Mikieff, Roseau; Alsugaray; Pitinoafe; Gonzalo de Córdoba y otros muy conocidos entre sus familiares más allegados.

Pero el regordete Cocaina, como le llaman sus amistades, tuvo rabia en el tablero disparando bultos postales sobre el plate, tejió filigranas desde que se levantó el trapo escénico, hasta que se apagaron las candilejas al realizarse el tercer doble play en el campo azul con la feroz línea que bateó Olivares sobre Riggins, quien dobló a la inicial enfriando a Bejerano que se había despegado de la almohada inicial al oir el cohetazo. Y así fué como logró en la forma más gloriosa colgarle a los Claveles Rojos del ausente Mike González los primeros nueve ceros de la temporada; que para bien sean, sin ofender a nadie, pero haciendo que los fanáticos del color de cielo salieran tan contentos de Almendares Park como los veteranos americanos se encuentran en nuestra ciudad celebrando su 'Convention".

CON UN VOLADOR DE SCALES

Debido a un volador de Scales se anotó el Almendares la primera en la frente en el sexto inning, veámos como: Joseito Rodríguez es pasado por bolas malas de Lewis a la inicial. Baró se descuelga con un hit de oro al jardin izquierdo y Joseito se prende de la adulterina. Riggs toca la bola para adelantar a los corredores y Lewis se cae al tratar de engrampar la esféride, las bases se llenan de azulejos sin un solo out. Scales es puesto en tres bolas y un Strike por el pitcher panameño, pero éste le tira una buena bola y Scales encentra el corcho y es una bala lo que va sobre el pobre Cueto, que mucho hace con detenerla después de haberlo registrado la bola. Con tan plausible motivo Joseito cae en brazos de la simpática Margot Chaleco a quien hace la primera visita de la temporada, quedando de nuevo tres azules en la pasarela. Mayarí al bate y levanta un inalámbrico al center, Baró pisa y anota la segunda carrera azul y del game. Fernández se va de roller sobre Olivares quien lo enfría en primera, adelantando los corredores a segunda y tercera. Fabré termina con la agonía de los rojos en fly al center.

EL BIANGULAR DE FERNANDEZ

Y las otras dos anotaciones que se clavaron en el encasillado de las carreras azules cristalizaron en el octavo episodio. Riggs, un morenote monumental, que es un gran jugador, con toda la barba, fué el que abrió la entrada al bate, siendo mandado a la primera por dead ball. Mr Scales confecciona su segundo indiscutible, un arranca margaritas que a duras penas pudo Olivaritos hacer que no se extendiera en consideraciones. Mayarí se sacrificó generosamente para que sus compañeros adelantaran bases. En esto aparece Fernández en el plate, momento solemne, se hace un silencio igual al de la apertura de tribunales, el doctor Crespo se masca las uñas y por su mente roja pasan nubes azules, pero no habla, ni siquiera intenta hacer un chiste. Fernández da vuelta nerviosamente a la majagua, parece un maestro de esgrima describiendo un molinete. En el ambiente flota la tragedia, el recogimiento es solemne, Lewis mueve el brazo, le da vueltas, lo estira, y una bola por las rodillas, pero partiendo el home, va a pasar por delante de Fernández, se oye un chasquido, un ¡paf! y como una exhalación cruza la esféride sobre la cabeza augusta de Manolo Cueto, el jardinero Bejerano, se lanza a su conquista, lo que logra después de correr tras ella un buen trecho, al fin la coge y lanza a home, pero cuando llega ya era tarde, dos patiazules habían penetrado en la accesoria margoniana, Riggs y Scales; Fernández queda en primera. No hay que decir el ruido que formaron las galerías antihabanistas, Crespito pensó en una "entriega" y el "joven" Méndez consultó su reloj, sintió apetito e hizo ademanes de retirarse, pero... se quedó; a todas estas cosas obliga el fanatismo beisbolero.

Fabré, el pitcher catalán, que ayer estaba de jardinero en el center, suelta un besa las manos a Lewis quien ya estaba desconcertado, con el almidón caido, por lo que realiza un tiro pésimo a la inicial, quedando safe el bateador. Quintana saluda a Lewis con un roller, un tanto desviado, que se convierte en hit intrauterino, las bases se abarrotan y solo hay un out. El alto mando habanista le aplica la grúa al panameño y pone en su lugar a Mr Campana (Bell). Cocaina al bate y las galerías azules le aplauden, pero Bell se estrena haciéndole abanicar la brisa. Joseito le sigue en turno y acaba las agonías rojas mandando un inalámbrico al right. Esta que dejo asentada, con todos sus detalles más interesantes, es la verídica historia de las cuatro carreras azules, dos en el sexto y el mismo número en el octavo. Y si de las carreras del Habana no hago el cuento, es porque Cocaina tuvo la culpa al actuar en el box con todos los honores de un capitán general muerto en campaña.

ALMENDARES

	V.	C.	H.	O.	A.	E.
J. Rodríguez 1b	4	1	0	8	0	0
Baró cf	4	1	2	1	0	0
Riggins 3b	2	1	2	2	4	0
Scales 2b	4	1	2	6	2	1
Montalvo rf	3	0	0	2	0	0
Fernández c	4	0	1	5	1	0
Fabré lf	4	0	0	1	0	0
Quintana ss	4	0	1	2	0	0
Mñ García p	4	0	1	0	6	0
Totales	33	4	9	27	13	1

HABANA

	V.	C.	H.	O.	A.	E.
C. López cf	4	0	0	3	0	0
Herrera 2b	4	0	0	4	6	0
Smith rf	3	0	2	3	0	0
Cueto 3b	4	0	0	0	1	0
Rojo c	3	0	0	2	2	0
A. Bejerano lf	3	0	3	4	0	0
Arango 1b	2	0	0	9	2	0
Olivares ss	4	0	3	2	1	0
Lewis p	3	0	0	0	0	1
Bell p	0	0	0	0	0	0
Alfonso x	1	0	0	0	0	0
Totales:	31	0	8	27	12	1

ANOTACION POR ENTRADAS:

Almendares	000	002	020	—4
Habana	000	000	000	—0

SUMARIO:

Two base hits: García.

Sacrifice hits: Scales Arango Montalvo 2 Riggins.

Bases robadas: Baró.

Double plays: García a Scales a Rodríguez Riggins a Scales a Rodríguez.

Struck outs: Levis 0 García 5 Bell 2.

Bases por bolas: Levis 2 García 3 Bell 1.

Dead halls: Levis a Riggins.

Wilds: García 2.

Tiempo: Dos horas 28 minutos.

Umpires González (home) Magriñat (bases).

Anotador: Hilario Franquiz.

Observaciones: hits a Levis, 9 en 7 1|3 y 29 v. b. Lo perdió Levis.

x bateó por Arango en el 9o.

NOTAS SALIENTES DEL JUEGO

El primer out lo fué Joseito. Los tres primeros outs del game los realizó Arango por roller a Paíto, más aun los cuatro primeros outs que recibió el Almendares fueron cuatro rollers a segunda, aceptados por el padre de familia, quien retiró a los bateadores tirando a primera.

La línea que aceptó Paíto, un bestial trancazo de Mayarí, sin saber lo que hacía, casi le parte las manos, en el cuarto inning.

Cando López dió el primer fly, que fué al left, en el inning inicial. Paíto recibió el primer ponche. Riggins recibió la primera botella de la serie. El primer fracaso de robo lo tuvo el junior Bejerano. El primer machucón, Quintana. José Olivares disparó el primer hit. Cocaína tuvo el primer wild. Joseíto anotó la primera carrera.

Scales realizó una monumental cogida de un texas league (llevaba trazas de ello) de Cando López, matando la ofensiva roja en el tercer round. Scales fué el primero en sacrificarse.

Mayarí realizó una cogida de circo sobre una línea aflaisada de Cueto, cayéndose, pero reteniendo la bola. En esa entrada, la sexta al bate de los Claveles, si no hubiera sido el factor suerte que acompañó ayer a los azules, hubieran hecho los rojos carrera, pues llegaron a poner tres en bases, aunque ya había dos outs, bateando Arango roller al pitcher,cayéndose Cocaína (ayer hubo muchas caídas) pero sacando apretadamente en primera y terminándose lo que se daba.

Horacio Alonso fué el encargado de los cordeles izando la bandera en el asta del center field. El Brigadier Herrera, vestido todo de blanco, con una reluciente majagua, lanzó el primer strike de la serie por la Copa General Machado y en nombre y lugar del honorable repúblico. Asistió mucha gente a presenciar el juego. Todas las graderías de sol eran "masa limpia" y los stands estaban completos, por lo que el éxito económico estuvo a la altura del artístico.

Los próximos juegos serán los días 10 y 12, la primera una fecha patriótica, la segunda la fiesta de la raza. Los juegos darán comienzo esos días a las dos y media de la tarde.

Y la última nota: la glorieta para sentar a los botelleros no se ha podido terminar por falta de madera... El doctor Crespo encabeza la suscripción para adquirirla.

Guillermo Pi.

BALOMPIE EN ESPAÑA

MADRID, octubre 7. UP.—Los desafíos de foot ball celebrados hoy en España, fueron los siguientes:

Madrid: Titular contra Athletic, 2 a 0; Gimnástica contra Ferroviario, 4 a 0.

Zaragoza: Patria contra Juventud, 6 a 2; Iberia contra Zaragoza, 2 a 1.

Bilbao: Arenas contra Athletic, 4 a 2.

San Sebastián: Real Sociedad contra Pasayaco, 5 a 2.

Logroño: Titular contra Tolosa, 1 a 0.

Valencia: Levante contra Castellón, 2 a 0.

Valladolid: Titular contra Burgos, 12 a 0.

León: Cultural contra Deportivo Salmantino, 9 a 0.

Barcelona: Sans contra Tarrasa: 4 a 1; Español contra Europa, empatados a cero; Barcelona contra Sabadell, 5 a 0.

Oviedo: Titular contra Sporting, empatados a dos.

Gijón: Titular contra Samá, 3 a 1.

Santander: Astillero contra Muriedas, 9 a 2; Racing contra Unión Club, 8 a 2.

Torrelavega: Gimnástica contra Conipse, 7 a 2.

Coruña: Emden contra Deportivo, 1 a 5.

En Sevilla se jugó un desafío amistoso para la inauguración del campo de foot ball de Sevilla, entre Betis y Sevilla, que resultó 2 a 1.

BILBAO, octubre 7. UP.—Se ha ordenado por las autoridades de esta ciudad que en los campos de foot ball se establezcan en lo sucesivo botiquines de urgencia con el fin de que puedan ser atendidos en el mismo campo los jugadores que resulten heridos.

MADRID,octubre 7. Prensa Aliada.—Hoy jugóse el partido del campeonato nacional de futbol entre los equipos Madrid y Athletic, venciendo el primero con una anotación de dos por cero.

MADRID, octubre 7. UP.—Otros de los desafíos celebrados hoy en España, fuero:

Cartagena: Titular contra Elche, 2 a 1.

—Lorca: Murcia contra Lorca, 5 a 0.

—Pamplona: Indareia contra Aurora, empatados a cero.

—Vigo: Celta contra Racing, empatados a tres.

Y Van Tres...

NEW YORK

	V.	C.	H.	O.	A.	E.
Durst, cf.	5	1	0	3	0	0
Koenig, ss.	5	0	1	1	4	0
Ruth, lf.	4	2	2	2	1	0
Gehrig, 1b.	2	2	2	11	0	0
Meusel, rf.	3	1	0	1	0	0
Lazzeri, 2b.	3	1	0	0	2	1
Durocher, 2b.	0	0	0	1	1	0
Robertson, 3b.	4	0	1	0	0	1
Bengough, c.	4	0	1	8	0	0
Zachary, p.	4	0	0	0	1	0
Totales.	34	7	7	27	9	2

SAINT LOUIS

	V.	C.	H.	O.	A.	E.
Douthit, cf.	4	1	1	2	0	0
High, 3b.	5	1	2	2	2	0
Frisch, 2b.	2	1	1	2	3	0
Bottomley, 1b.	4	0	1	6	1	0
Hafey, lf.	4	0	2	1	0	1
Holm, rf.	4	0	1	4	0	0
Wilson, c.	4	0	0	6	0	2
Maranville, ss.	4	0	1	4	1	0
Haines, p.	2	0	0	0	1	0
S. Johnson, p.	0	0	0	0	0	0
Blades, x.	1	0	0	0	0	0
Rhem, p.	0	0	0	0	0	0
Orsatti, xx.	1	0	0	0	0	0
Totales.	35	3	9	27	8	3

X bateó por S. Johnson en el séptimo.

XX bateó por Rhem en el noveno.

Anotación por entradas:

NEW YORK. . . . . 010 203 100— 7

SAINT LOUIS. . . . . 200 010 000— 3

Sumario:

Carreras bateadas: Gehrig, 3; Bottomley,

EL TELEFONOS INFLIGE LA PRIMERA DERROTA AL VEDADO TENNIS

EL TEAM DE LA CUBAN TELEPHONE GANO EL PRIMER JUEGO DE LA SERIE CON SCORE DE 8X7

Picazo pitcheó bien los cuatro primeros innings, pero el esfuerzo realizado lo agotó y tuvo que salir del box. — Varios errores inesperados iniciaron los rallies del team Telefónico. El Vedado pudo ganar en el último inning, pero tuvieron la suerte de espalda. — Ravena fué castigado. — Espiñeira le bateó dos hits y un tubey.

Todos los cálculos hechos por la catedra fallaron ayer en Marqueses Field, al celebrarse el primer juego de la serie entre los azules del V. T. C. y los muchachos de la Cuban Telephone. Los campeones de la Liga Inter-social se anotaron el primer triunfo de la misma con score de 8 por 7.

El match resultó sumamente interesante, y estuvo salpicado de algunas jugadas espectaculares, pero en general puede decirse que no fué todo lo bueno que esperabamos, ya que el infield del V. T. C. reputado como el mejor que hay actualmente en las filas aficionadas, falló inesperadamente a la hora precisa, contribuyendo a las anotaciones realizadas por el team de la Cuban Telephone con errores tontos.

Gustavo Alfonso, considerado por inteligentes y neófitos como la mejor tercera base amateur de todos los tiempos, fué una sensación en distintos momentos del game, pero tuvo un error en el primer inning, y con él ayudó a los Telefonistas en la confección de su primera carrera. En el cuarto inning tuvo otro error lamentable, estando Espiñeira en segunda con dos outs, y con él ayudó a una nueva carrera de los campeones inter-sociales. Fueron dos errores inesperados, pero cristalizaron en momentos críticos, y ello dió motivo para que el Telefonos saliera por la puerta grande en el primer choque de la serie.

Gómez Calvo, a su vez, estuvo lejos de su forma acostumbrada, y aunque el scorer oficial le acredita solamente un error, es lo cierto que estuvo lento en el fielding, y un poco ido del mundo en el departamento del "tiring". El Profesor Consuegra fildeó bien, pero en el sexto inning dejó que un rolling de Lugo le bailara en las manos, y el bateador llegó a la inicial, convirtiendo poco después en carrera ese error que el scorer consideró hit.

El Vedado, en resumen, no jugó como otras veces, y puede decirse que sus players iniciaron el encuentro completamente nerviosos. De otro modo no se explica que infielders como Alfonso, Gómez Calvo y Consuegra, que durante todo el año nos han deleitado con un fielding magistral, hayan flaqueado inesperadamente en lances inocentes, colocando hombres en las bases que después cruzaron el home.

Agréguese a ésto que la suerte les volvió la espalda durante todo el juego, y con ello quedará explicado el porqué de la derrota que sufrieron ayer, que muchos entendidos en la materia consideran la única que experimentarán en la serie.

MAL COMIENZO.

Para no hacer muy larga la historia, ya que disponemos de poco espacio y tenemos que limitar nuestra relación, diremos que una mala salida de los Marqueses hizo posible que el Telefonos anotara su primera carrera del juego e impidió al propio tiempo que ellos anotasen mas de una en su tanda al bat.

Iniciada la serie con las ceremonias de ritual, incluyendo las reglas especiales de terreno, frases de cortesía entre los capitanes rivales, y lanzamiento de la primera bola por el Mayor de la ciudad, fueron al bate los muchachos de la Liga Inter-social, y Lugo, lead off man de los Telefonistas, disparó un rolling por primera que se convirtió en hit, cuando Gallardo se privó y dejó que Gómez Calvo se hiciera cargo de fildearlo. Costa falló dos veces, el toque de bola, y bateó después en dirección a Alfonsito, pero éste tiró mal a segunda, permitiendo que Lugo llegase a tercera y el bateador a la inicial. Espiñeira roleteó duro hacia el pitcher, y Ravena, teniendo un doble play en las manos, se privó completamente y tiró a la inicial, sacando al bateador mientras Costa llegaba a segunda. Lugo ni se movió de la tercera.

Reyes recibió la base por bolas y las almohadillas se llenaron con un solo out. Palencia fué out de pitcher a primera, pero Lugo anotó en la jugada, y no hubo mas, porque Alfonsito realizó una cogida sensacional en el rolling de Febles y lo sacó en la inicial.

EMPATA EL VEDADO.

Los Marqueses ripostaron fuertemente y empataron el score en su tanda al bat de ese mismo inning.

Seigle recibió la base por bolas. Alfonsito tocó por primera y convirtió en hit el batazo. Calvito se sacrificó, avanzando los corredores una base. Entonces Seigle se durmió en la antesala, y fué sorprendido por el pitcher telefonista, siendo este en una jugada muy rapida. Alfonso quedó en segunda y desde allí anotó cuando Gómez Calvo conectó de hit por el territorio defendido por Pajares. El batazo de Gómez fué un rolling lento por tercera, pegado a la linea de foul, que Pajares fildeó con alguna dificultad y luego tiró a primera sin tiempo para sacar al corredor.

UN RALLY TELEFONICO

Los muchachos de Diviñó tuvieron un momento feliz en el tercer acto y anotaron cinco carreras que casi noquearon a la novena vedadista.

Luego inició la tanda con un hit bombeado al center. Costa trató de sacrificarse, pero levantó un fly corto entre home y primera y fué out por Gallardo. Espiñeira tocó por primera, haciendo hit el batazo, y al tirar mal Gómez Calvo, Lugo fué a tercera y el ex-catcher del Aduana a segunda. En estas condiciones, Reyes bateó un hit al right y anotaron Lugo y Espiñeira. En esta jugada Gómez Calvo se durmió mucho con la bola en la mano después de recibir el tiro de Seiglie. Palencia recibió la base y Febles dió un hit por el territorio de Alfonsito, llenándose las almohadillas con un out.

Pajares se llevó en claro a Calvito por un tubey, metiendo en home a sus compañeros. Flores, out en línea al pitcher. Picazo hit por el short y Lugo murió en primera sin asistencia, terminándose el inning. Este ultimo out fué una jugada maravillosa de Gallardo, pues el batazo de Lugo parecía de dos esquinas por lo menos.

UNA MAS.

El Telefonos agregó una mas a su score en el cuarto inning, de la siguiente manera: Costa, out de segunda a primera. Espiñeira tubey por tercera. Un batazo fuerte que no dió tiempo al third baseman azul. Reyes, ponchado. Palencia, rolling por tercera y al pifiar Alfonsito, Espiñeira llegó a tercera y el bateador a primera. Momentos después pusieron en practica el doble robo, y Espiñeira anotó, mientras Palencia anclaba, felizmente en la intermedia. Entonces el joven torpedero quiso seguir hasta tercera y fué out, de Gómez a Consuegra a Alfonso.

DOS PARA EL VEDADO

Los campeones de la Liga Nacional volvieron a la vida en el final de esa entrada, y anotaron dos carreras ligando un hit con dos errores del infield Telefonista.

Gómez Calvo, primer hombre al bate, fué safe cuando Palencia fumbleó su batazo. Bruzon salió ponchado. Gómez Calvo fué sorprendido fuera de la inicial y out de Picazo a Reyes a Costa. Esta jugada fué protestada por todos los players del V. T. C., pues, aparentemente, Picazo cometió un balk al sorprender al second baseman azul.

Alfredo Consuegra recibió un dead ball. Su hermano Jorge bateó en dirección a Costa y cuando éste dejó que la bola se le fuera por entre las piernas, el bateador, llegó a la inicial y Alfredo a segunda. Gallardo recibió la base, llenándose las almohadillas y entonces Ravena se cubrió de gloria disparando un hit al center que metió a los dos hermanos Consuegra.

El quinto inning del Telefonos fué iniciado por Febles con un tubey, y magníficas jugadas de Gomez Calvo y Alfonsito impidieron toda anotación, pero en el sexto volvió a formarse la de San Quintín, cuando el Profesor fumbleó un rolling de Lugo que fué considerado hit por el scorer. Costa fué out en strikes, pero Lugo pasó a segunda ayudado por un ligero pass de Alfredo Consuegra. Entonces Espiñeira disparó un hit al center y Lugo anotó.

SALE PICAZO.

En el final de ese acto explotó el zurdo Picazo, completamente wild e inefectivo. Al parecer el esfuerzo realizado en los cincó primeros innings le agotó demasiado y ello trajo consigo que las bolas se negaran a romperle con facilidad, provocando su inesperada salida.

Alfredón Consuegra, primer hombre al bat, llegó al conteo de tres bolas y un strike, pero se molestó por un strike dudoso que le cantó Siriqué, y le tiró a una bola mala, quedandose frio en el home plate. Fué el quinto struck out de Picazo en el juego.

Seguidamente el zurdo de los intersociales perdió el control y concedió tres pases seguidos a Jorge Consuegra, Gallardo y Ravena, llenando las bases con un out. Seigle le dió un hit al right y Jorge anotó. Alfonso siguió con otro por el center y anotó Ravena, continuando el quorum completo en las bases. Entonces entró Dominguez en el box y Calvito, primero que se le enfrentó, bateó un rolling duro a sus manos que sirvió para matar el inning, pues entre Espiñeira, Reyes y él completaron el doble play salvador.

FINAL EMOCIONANTE

Al llegar el juego al ultimo inning el score marcaba una anotación de 7x5 a favor del V. T. C., pero en esos momentos los Marqueses tuvieron un rally formidable y hubiesen gamez Calvo. Tuvieron que contenque tuvieron la mala suerte de que uno de sus players fuera declarado out al ser tocado por un hit de Gómez Calvo. Tuvieron qu econtentarse con anotar dos carreras, dejando el score ocho por siete, que fué como quedó.

Veamos como se desarrolló la entrada:

Alfonsito, la base por bolas. Calvo, hit al left y Alfonsito llega a segunda. Gómez Calvo, batea un hit por segunda, pero la bola le dá en la pierna a Calvito y el corredor es declarado out, teniendo que volver Alfonso a la segunda mientras Gómez Calvo anclaba en la inicial. Sotolongo: la base por bolas y las almohadillas se llenan. Alfredo Consuegra: Sacrifice fly al center, anotando Alfonso, y Gómez llega a tercera. Jorge Consuegra: hit al center, anotando Gómez y Sotolongo llega a segunda, Gallardo llega al conteo de tres y dos, pero le tira a una bola mala y se poncha, dando termino al game.

Véase el score:

TELEFONO

	V.	C.	H.	O.	A.	E.
C. Lugo, cf. . . .	5	3	3	3	0	0
S. Costa, 2b. . . .	5	0	1	1	2	1
F. Espiñeira, c . .	5	2	4	7	2	0
O. Reyes, 1b. . .	4	1	1	7	1	0
A. Palencia, ss .	4	1	0	4	4	1
A. Febles, rf . .	5	1	2	1	0	0
R. Pajares, 3b .	4	0	1	2	0	1
M. Flores, lf . . .	5	0	1	1	0	0
N. Picazo, p . . .	3	0	1	0	4	0
M. Dominguez, p	1	0	0	0	2	0
Totales..	41	8	14	26	14	3

V. T. C.

	V.	C.	H.	O.	A.	E.
R. Seiglie, rf . .	5	0	2	0	0	0
I. Alfonso, 3b . .	4	2	2	3	5	2
J. Calvo, cf. . .	4	0	1	0	0	0
G. Gómez, 2b . .	3	1	2	0	4	1
A. Bruzón, lf . .	2	0	0	0	0	0
A. Consuegra, c. .	3	1	0	3	1	0
J. Consuegra, ss .	4	2	1	4	2	0
R. Gallardo, 1b. .	3	1	1	16	1	0
J. Ravena, p . . .	2	0	1	1	5	0
M. Sotolongo, lf. .	2	0	0	0	0	0
Totales..	32	7	10	27	18	3

Anotación por entradas

Teléfonos	105	101	000	—8
V. T. C.	100	202	002	—7

Sumario

Two base hits: R. Pajares; Espiñeira; Febles; Gallardo.

Sacrifice flies: J. Calvo; A. Consuegra.

Bases robadas: Palencia; Espiñeira.

Double plays: Dominguez a Espiñeira a O. Reyes; Dominguez a Palencia a O. Reyes; Ravena a Alfonso a Gallardo a J. Consuegra.

Struck outs: Ravena 2; Picazo 5; Dominguez 2.

Bases por bolas: Ravena 3; Picazo 7; Dominguez 2.

Dead ball: Picazo a A. Consuegra.

Passed ball: A. Consuegra.

Wild: Picazo.

Tiempo: 2 horas 30 minutos.

Umpires: González (home) Magriñat y Atán (bases).

Anotador: Julio Franquiz.

Observaciones: hits a Picazo: 6 en 5 1|3 innings y 20 veces al bat. Calvo, out por bola bateada. Lo ganó Picazo.

EL EQUIPO DEL CENTRO GALLEGO SIGUE CONSERVANDO SU INVICTO AL DERROTAR AL BALEARES 2 X 0

La brillante labor de Roselló, bajo el marco balear, evitó que la derrota fuese por mayor márgen.—El partido entre el Asturias y el Tenerife, fué ganado por el Asturias por "forfeit", al presentarse tarde el Tenerife.—Se jugó un partido de cuarenta minutos amistoso

EL ATHLETIC LE GANO AL LUYANO MODERNO 3 POR 1

Volvimos una vez más al Campo Armada, a oxigenarnos y a ver futbol, aunque tenemos que hacer constar, que todavía en ese campo no se ha roto el "invicto"; éste sigue campeando por sus fueros. Y decimos que volvimos, porque al compañero Peter lo tiene muy atareado eso de los yankees y los cardenales, sobre todo con estos últimos, porque los pobrecitos están de "cardenales" que meten miedo, ¡como que ya llevan tres palizas de las de pronóstico reservado! Si están aquí ya los hubiésemos mandado para el Necrocomio, palabra que sí.

Pero vayamos a lo de los equipos, allá por el Lucero, término municipal... de la Habana, pues precisamente de esto de la Serie Mundial — en los Estados Unidos, eh — el espacio no anda muy abundante que digamos.

Luyanó-Athletic. — He aquí un partido, al que pudiéramos tildarlo de primera, por la clase de futbol, por lo reñido y por el entusiasmo que despertó entre la afición, ávida siempre de ver buen deporte.

Los chicos del Luyanó, los modernitas, eran los cocos de la segunda categoría; iban en este concurso marcando el paso con el título de invictos. El P. Fernández, el Dependientes, el Hatuey, todos, fueron sufriendo la consabida derrota, que los modernistas les fueron imponiendo; pero he aquí, que se aparece el Athletic, ese conjunto de muchachos que tan dulce le han a la pelota, haciendo unos cambios con ella, que ya quisieran para sí muchos de los equipos de primera clase, contando entre ellos los que durante mucho tiempo vienen hablando de invicto.

Ayer gustamos de esa manera maravillosa con que los atléticos juegan al futbol. Las combinaciones de pasos cortos entre los cinco artilleros; el corte y entrega de juego de la línea de medios, sobresaliendo Tribilín; los buenos despejes de la defensa, y las buenas actuaciones de su puerta, les valió que, al final de la contienda, el marcador señalase un tres por cero a su favor.

Los modernistas hicieron todo lo posible, echaron lo que se dice el alma, por conseguir la ansiada anotación; pero nada, los fúnebres, como bautizó Peter a los atléticos, estaban ayer hasta para romperle el invicto al Centro Gallego. Los chicos del Luyanó, sacaron de todos sus esfuerzos, el conseguir el goal de la honrilla, y algo es algo.

Los goals del Athletic, fueron anota dos dos por Pardo, y el otro por Petita. El de la honrilla del Luyanó, fué anotado por Coto.

Los equipos alinearon así:

Athletic: Luis, Policarpo. Ordás, Carlitos, Tribilín, Díaz, Pardo, Gutiérrez y Petita.

Luyanó: Bergara, César, Gómez, Couto, Chule, Pascasio, Florentino, Lastra, Coto y Rivero.

Asturias-Tenerife. — Este partido fué declarado "forfeit", por no presentarse el Tenerife a la hora reglamentaria. Luego, como ya era tarde, se jugó un tiempo de cuarenta minutos, en el que no hubo ni vencedores ni vencidos. Pero el Tenerife, con nueve jugadores, estuvo a punto de poner en serio peligro al Asturias. Sería una cosa esta de reirse, que el Asturias le ganase por "forfeit" a los isleños y que éstos, en partido amistoso, le hubiesen ganado al Asturias. Y como decimos, la cosa estuvo apurada para el Asturias. Los nueve del Tenerife se movían por el campo que era sorprendente. Cuando se tiraba un corner en contra del Asturias, los tres delanteros que contaba el Tenerife, los tres medios y los dos defensas, iban hasta la puerta contraria para ver si lograban la ansiada anotación, pero ésta no llegaba, porque... porque Dios es muy grande a veces.

No nos podemos explicar, cómo eran capaces de llegar tres delanteros solamente a la puerta de Daniel, y sin embargo llegaban. ¿Es que los astures tiraban la cosa a relajo? puede que hubiese sido así; pero que conste que les pudo salir vendido — el relajo — a un alto precio, porque los isleños, sobre todo Alito, que se multiplicó por cuatro, no andaban creyendo en cosas del Alpha y el Omega, porque ellos no veían más que la puerta que defendía Daniel, y éste se vió en ocasiones apurado, teniendo que tirar a corner.

Y los astures muy entusiasmados con su escudito, pues Cunill, parece ser, que él solo se basta para anotar los goals y se va de regateo hasta la misma puerta, desperdiciando muchas bolas, que de ser centradas, hubiesen dado muy buen resultado; Emilio Casielles mandó dos tiros formidables, uno sobre todo, que merecían ser aplaudidos, pero también le vimos despedirse para tirar un centro, que eso sí tiene jiribilla.

Bueno, total, nada, porque cuando esperamos ver los resultados, pues esperábamos una segunda parte, nos dijeron que no había segunda parte, porque nunca segundas partes fueron buenas, que dijo Cervantes, terminando empatados a cero.

Y los equipos alinearon así:

Asturias: Daniel, Máximo, Bolita, Garí, Tolth, Cabrero, Casielles, Casielles, Joselín, Graells y Cunill.

Tenerife: Mayato, Torres, Alito, Miguel, Juan, Olivera, Pepe, Mayato y Félix.

Arbitró Càbrera, acertado.

Centro Gallego-Baleares. — Este partido fué un triunfo más para el Centro Gallego, que es ahora el único que puede hablar de invicto. Pero ese triunfo no lo cogieron mansito, porque a Miguelito Roselló no le da la realísima gana de que el Centro Gallego le gane, así como así, al Baleares.

En la tarde de ayer, fué Roselló el que evitó una derrota por un mayor margen a su club. ¡Qué manera de pararla de este muchacho! Miguelito, cuando se estaba por los últimos minutos, estaba rendido, abatido, por la constante actuación en que tenía que verse. Ya se encontraba el primer tiempo bastante avanzado, cuando Aniceto, en un tiro cruzado, bate por primera vez a Miguelito. A nuestro lado hay una jovencita que suspira con gran sufrimiento. ¡Cómo sufre viendo perder al Baleares!

Los baleares siguen defendiéndose ante el empuje arrollador de los ilustres, éstos, con toda su línea de ataque en buena forma, con un centro medios como de Agustín, tienen en gran aprieto al Baleares. La trigueñita de nuestro lado, vuelve a suspirar, a desesperarse, es que Rey volvió a batir por segunda vez a Miguelito. En cambio, en uno de los palcos, hay otra figurita que salta, que goza y ríe, viendo cómo sus jugadores favoritos logran introducir la pelota en la red, una y otra vez. Así es la vida...

Llega el descanso, el marcador señala 2 a 0, a favor de los ilustres, es de esperar que en la segunda parte suba más, porque Miguelito está agotado, rendido por completo ante esa su manera de actuar.

Y llegamos a la segunda parte, vuelve la pelota a ponerse en funciones; los medios galaicos siguen sirviendo pelotas con bandeja a los delanteros: Aniceto está sirviendo unos pases preciosos, creemos que el entrenador de ese team, se habrá convencido de que el extremo, es el puesto señalado para este muchacho; Turquito también está jugando horrores, pero el centro medios del Baleares está cortando mucho juego; la defensa también actúa en buena forma, mas Miguelito es el hombre, es la pesadilla de los muy ilustres.

Los baleares tienen una buena ocasión de anotar, estupenda, pero Vicente Roselló, al darle la pelota a otro compañero, desperdicia la mejor ocasión que se le puede presentar de marcar goal. Hay otra ocasión, pero por algo la ocasión la pintan calva, porque para el Baleares no hay ni ocasiones buenas. La chiquita de nuestro lado, sonría ahora, es que Abella ha dado una mano dentro del área, castigando Muntaner con la pena correspondiente. Allá, en uno de los palcos, oimos decir: —Chaira, Chairiña, que no lo metan!— Y el cañonazo que tira Pepe Zamorano, sale directo al cuerpo de Chaira, se le cae en el suelo, se tira a ella y logra desviarla un poco, despejando los suyos. Nuestra vecinita, se ha puesto triste, muy triste, porque el único chance grande que se le presenta al Baleares, no supieron aprovecharlo.

Y no hablaremos más del partido, el espacio, ya dijimos al principio, anda escaso hoy, así que esperemos al próximo miércoles, en que volveremos al Campo Armada, a ver si ese día se logra romper algún "invicto".

Los equipos alinearon de este modo:

Centro Gallego (2): Chaira, Tapia, Abella, Cespón, Agustín, Joaquín, Aniceto, Turquito, Rey, Cacharelo, y Naya.

Baleares (0): Roselló, Zamorano, Guardia, Anglés, Zamorano, Pons, Orfila, Echevarría, Camín, Roselló (V) y Becerra.

Muntaner actuó bien de referee.

AL PERDER EL FORTUNA EL MATCH FINAL DEL TORNEO, EL IBERIA ES EL GANADOR DEL HERMOSO TROFEO

El Cojo Glorioso hizo un gran partido y fué él quien más se lució aguantando a la línea de ataque de los blanqui-negros.—Ferré-Elías fué muy piropeado, pero a destiempo.—Los trucos de Amador

"Pobre chica la que tiene que servir", cantaban en la inmortal zarzuela hace treinta y pico de años.

Hoy habría que variar el famoso "cantío" y decir: "Pobre hombre el que tiene que arbitrar". Y si no que se lo pregunten a Ferré-Elías, que él podrá decir "con pelos y señales" todo lo que tiene que aguantr un señor que sale al field, pito en ristre, dispuesto a dirigir un partido en el que se ventile un campeonato.

Ayer, efectivamente, tuvo algunos "resbalones" entre ellos aquel penalty que no cantó a la Juventud por zancadilla de Constante a Kovais... pero el goal que anuló al Fortuna, por estar fuera de juego el que lo marcó, está bien anulado. Fué un off-side como una casa.

El partido de ayer tenía para un árbitro cualquiera el inconveniente de ser definitivo para uno de los Clubs que contendían. Y a nada que un juez de campo se extralimite, aun sin querer, la tángana es de las de padre y muy señor mío.

Salió dominando el Fortuna los primeros cinco minutos, pero a partir de ahí la iniciativa fué casi en su mayor parte de la Juventud Asturiana, que con una línea de medios estupenda tenía a raya a los delanteros fortunistas.

Por el ala Pipa Mosquera se vieron muy buenos cambios del húngaro y magníficos centros de Perfil; pero ni Kovais ni Gisleno, en el resto de la línea dieron pie con bola. Además la línea media fortunista también pecó por lentitud en las alas, y la defensa, ni con mucho, parecía la misma que había aguantado de manera tan enorme al Iberia el domingo anterior. Es decir, que la Juventud Asturiana, en un conjunto de líneas jugó ayer más que el Fortuna...

Los chicos de la efe gótica, no obstante pusieron en muchas ocasiones las peras a cuarto a Amador, y éste se valió de un "truquito", para salir airoso de algunas "tánganas" que se le formaban frente a su puerta, cuyo truquito consiste en amarrar el balón y hacerse el chivo loco. Claro, como el árbitro, y aquí los resbalones de que hablábamos antes, en cuanto lo veía con el balón "ensimismado" castigaba al contrario, se dijo dice Amador: ¿Ah, sí? Pues ni media... Y echó la siesta como media docena de veces, algunas en las que el despertar sería bastante ingrato.

En la segunda parte, Pico, el extremo derecha asturiano, marcó el goal de la victoria para su equipo, y algunos para vengarse de mis chistes malos, me dijeron que el Fortuna había perdido por más de un goal: ¡porque había perdido por goal y... Pico! Bueno, yo no sé para que llevan la jaula a Almendares.. francamente.

Y aquí me tienen ustedes al Iberia, después del sofocón pasado el domingo anterior, convertido en campeón de campeones.. No es pa juego la cosa. En verdad que bien lo merece, porque jugó muy bien todo el campeonato y fuera del match con el Fortuna, los demás todos fueron coser y cantar..

Del Fortuna jugó bien Straus; el pequeño húngaro muy trabajador y decidido; Lluhí voluntarioso, pero cansado; Enriquito, las veces que entró se enredó con el balón y a trancas y barrancas lo echó para fuera. Carlos Díaz desconocido, no parecía el del domingo anterior, como ya va dicho; pero tiene en su haber una jugada notable: haber salvado un tanto seguro, cuando Enriquito ya estaba batido. Miró, aunque más seguro que su compañero, tampoco estuvo a la altura de su fama.

Los delanteros no ligaron. Gisleno, Kovais y el ex athlético no acertaron en ninguna ocasión a rematar la jugada necesaria. Solamente Mosquera, en la primera parte, centró bien algunas bolas, pero a la hora buena falló dos o tres también de verdadero peligro. Pipa, cuando da juego templa bien el balón y da gusto verlo jugar; pero cuando manda a goal, es el acabóse. No da una, y ayer dió dos, me parece que por casualidad, y las dos rebotaron en sendos contrarios. ¡Mala suerte se llama esa figura!

De la Juventud se distinguió la línea media: ese Valentín es un estupendísimo jugador :¡welcome veteran! Candaso, haciendo las cositas que él sabe y protestando.. y Mieres poniendo de su parte también todo lo que sabe para arribar a la meta final. Amador, ya dijimos lo que hizo, y el único balón que le tiraron con picardía, se le fué de las manos, aunque después lo anuló Ferré Elías por fuera de juego. ¡El balón de marras! Constante y su compañero echando p'a alante en la forma habitual y defendiendo su área como leones.

De la línea atacante el más peligroso fué Avelino, que trajo en jaque en muchas ocasiones el veterano Lluhí, y centró algunas bolas de muchísima mala idea. El goal vino por una pelota de esas.

Y aquí da fin el torneo de campeones. El domingo dicen que hay otro gran partido..

El Olimpia y el Cataluña también salieron ayer a disputar un lugar en este concurso: no me acuerdo qué lugar, esa es la verdad. Empezamos a ver jugar el match y a los diez minutos ya tenía dos goals el Olimpia; seguimos viendo unos minutos más y cuando nos dimos cuenta miramos el marcador y había dos goals más.. Como el juego no era como para pasar a las antologías, nos hicimos el siguiente cálcula Si el Olimpia sigue a este tren perforáctil, no voy a tener sitjo en el papel para apuntar tantos goals. Y dijimos "guz-bay" (nosotros somos hombres de nuestro tiempo) y nos largamos pian pianito, a atrapar un carro que, modestamente, nos condujera a esta Habana sonriente y placentera.

Lo que tendría gracia es que se hubieran cambiado las tornas y que el Cataluña en la segunda parte se sacara la espina. ¡No lo sé! En el sitio destinado a los "scores" verán mis pacientes lectores lo que haya de cierto. ¡Y perdonen la manera de señalar!

RESULTADO DE LOS JUEGOS DE FUTBOL CELEBRADOS AYER

A continuación publicamos los resultados de los partidos de futbol celebrados ayer en los parques de Almendares, Tropical y Armada:

—América, 3; Victoria, 1.
—Vigo, 1; Cantabria, 0.
—Santnader, 2; Covadonga, 1.
—Templete, 3; Europa, 0.
—Juventud, 1; Fortuna, 0.
—Olimpia, 4; Catalunya, 0.
—Athletic, 3; Luyanó, 1.
—Asturias, 1; Tenerife, 0.
—Centro Gallego, 2; Baleares, 0.

JUEGOS DE AYER DE LA UNION AMATEUR FUTBOL

En los terrenos de la Lechera, en el Reparto Los Pinos, se efectuaron ayer por la tarde, los anunciados juegos de la Unión Amateur de Foot Ball.

El primer partido se inició a las dos y cuarto p. m. entre los equipos juveniles, Deportivo Nalom y Arenas. Foot Ball Club.

El dominio franco y decisivo del Arenas, se puso en evidencia desde el primer instante. El Nalon, alineó su equipo con 8 jugadores. Esa dificultad extraordinaria, desanimó a los briosos players, que no llegaron a recobrar su efectividad hasta la aparición de los tres restantes. Aún así el Arenas, reforzado convenientemente, jugó un papel lucido. La bola se encontraba en ambos tiempos, en el terreno del Nalon que apenas si pudo resistir el ataque irresistible de los contrarios.

Terminó el juego anotándose el Arenas 4 goals. El Nalon, después de titánicos esfuerzos, no logró ni el empate. Se marcó un goal que le servirá para aumentar el record del Concurso.

Luego después, debían medir sus fuerzas, La Purísima Concepción integrada por empleados de la Casa de Salud de la Asociación de Dependientes y el equipo que representa al Ron Castillo. El arbitro, después de la alineación, dió el pitazo de llamada no compareciendo en el terreno el adversario. Colaron tranquila, entre los de la Purísima Concepción su goal y ganaron por forfeitd el juego, acrecentando su average, con tres nuevos puntos.

Finalizaron los partidos con el encuentro del Club Tenerife y Deportivo Jardinero. Los floristas, no presentaron tampoco su equipo integrado por la totalidad de sus jugadores. Jugaron con nueve players. Pero un nuevo y pequeño jguador del Jardinero, realizó una labor muy superior a sus escasas fuerzas aumentando el interés creciente del partido.

Club Tenerife coló dos goals, no obstante la resistencia del Portero, y capitán del expresado equipo, Cara Sucia, que siempre acomete con admirada ligereza y recoge con facilidad el balón. Los goals fueron metidos por Pancho García.

En el segundo tiempo, por un penalty, coló un goal el Tenerife, siendo el héroe de la jornada, Lorenzo Grandy.

Cuando el arbitro dió por terminado el juego el Club Tenerife, había marcado 3 goals y ninguno el Deportivo Jardinero.

GANAN LOS SENADORES DE SACRAMENTO A LOS SEALS POR 10 A 7

SAN FRANCISCO, octubre 7. (UP).—Los senadores de Sacramento ganaron hoy la segunda mitad de la temporada de la Liga de la Costa del Pacifico, con la segunda victoria que lograron hoy sobre los Seals de San Francisco, por score de 10 a 7.

TAMBIEN LOS WHITE SOX LE GANAN A LOS CUBS CON SCORE DE 2 POR 0

CHICAGO, octubre 7. (U. P.) — Tommy Thomas apareció hoy en excelente forma contra los Cubs y los contuvo en cuatro hits, teniéndolos todo el juego a su merced. Los White Sox ganaron el desafío de la serie de la ciudad de hoy, por score de 2 a 0.

Pat Malone, lanzador de los Cubs, tuvo un mal inning, el primero cuando los Sox batearon un trío de hits e hicieron las carreras suficientes para ganar.

Después de eso, Malone se repuso y contuvo a los Sox en dos hits hasta el octavo inning, en que fué sustituído por un bateador emergente.

Anotación por entradas:

White Sox.. .. .. .. 200 000 000— 2
Cubs.. .. .. 000 000 000— 0

Baterías: Thomas y Berg. Malone, Root y Hartnett.

HENRY COCHET DERROTO A SU COMPAÑERO DE LA COPA DAVIS

LOS ANGELES, octubre 7. (UP.) —Henry Cochet, campeón del mundo, derrotó a su compañero de la Copa Davis, Christian Boussus, en el torneo de tennis del sudoeste, celebrado hoy en ésta, por el título de singles de hombres.

Boussus ganó el primer set, 2 a 6 y Cochet los tres siguientes, 6-4, 6-3 y 6-3.

May Sutton Bundy derrotó a Miss Madge Gladman, 6-1, 6-2 en los finales de singles de mujeres.

CHARLAS DE TENNIS POR Rogelio París

Decisiva victoria del Mendoza en el semi-final de la Copa Habana.—Entre el miércoles y el viernes próximos tendrán lugar las series finales en ambas zonas.—Concepción Arenal vs. Mendoza y Almendares vs. Happy discutirán el derecho de figurar en la jornada inter-zonas.—Actividades en el Lucky Tennis Club.—El Loma convoca para el campeonato viboreño

Reafirmando aún más su candidatura para emerger invicto de la contienda de este año, reteniendo con ello la valiosa "Copa Habana", brillantemente conquistada en la última temporada, el equipo del Mendoza Tennis Club apartó un nuevo obstáculo en su jornada triunfal presente, al eliminar, sin la pérdida de un punto a la representación del Santo Suárez Tennis Club, conceptuado por la cátedra como uno de los más peligrosos adversarios de la Zona de la Víbora.

Tres puntos por cero, todos ellos registrados en la sesión inicial de esta importante serie, ha sido la anotación oficial de la misma, dado que el mal estado de los courts del Mendoza, a consecuencia del fuerte aguacero caído en la mañana de ayer, impidió la celebración de los dos encuentros restantes, que fueron en definitiva cancelados del programa, en atención a que el resultado de los mismos no habría de alterar la posición actual de los competidores.

"Pepito" Agüero, el pequeño player de las huestes de Maulini, que no sólo constituye la figura central de su equipo, sino que brilla con luz propia como la estrella máxima de toda la contienda, después de un comienzo vacilante que le forzó a extenderse para ganar con grandes dificultades el primer set 8-6 y perder el inmediato 6-4, superó de modo decisivo en los episodios finales, a Luis Moreno, su peligroso contrincante, limitando a cinco juegos el producto de los esfuerzos de éste antes de proporcionar a sus partidarios la satisfacción de llevar al haber de su club el punto inicial de la serie.

Casi simultáneamente cristalizaba el segundo éxito mendotista al vencer la pareja integrada por Carlos Randín y Eduardo Roberts, con el relativamente fácil score 6-4, 6-4, 6-1 al dueto formado por Nicolás Carbó y Eduardo Moreno, en un encuentro desprovisto de jugadas espectaculares y que se limitó a demostrar desde sus comienzos la superioridad de la combinación viboreña.

Otro tanto pudiera decirse del último match de la tarde en que Raul, el tercero de la prolongada rama de los Moreno que defienten los colores del Santo Suárez, corrió idéntica suerte que sus hermanos, al ser batido, en straight-sets 6-3, 6-3 y 6-4 por Lorenzo Nodarse, el otro hombre de confianza de Maulini.

LAS PROXIMAS SERIES

La decisiva victoria del Mendoza en la sección viboreña y el avance del Happy Tennis Club, en el territorio vedadista a consecuencia de la retirada voluntaria del Olimpia Sporting Club del torneo, coloca a ambas Zonas en sus respectivos finales, contendiendo en la primera de ellas, el vencedor de ayer contra los representantes del Concepción Arenal, mientras en el sector del Vedado, los muchachos del Almendares Tennis Club se enfrentarán con el equipo del Happy, que hará así su debut en la contienda por haber sido favorecido primero con un "bye" que le evitó la necesidad de competir en el round inicial y después por la retirada del conjunto olímpico.

De acuerdo con la información facilitada ayer por el señor Baltasar Alvarez, miembro de la Comisión Organizadora de este campeonato, existe el propósito de concluir sin mayor dilación las tres series aún pendientes, esto es, las que corresponden a los finales en ambas divisiones y la inter-zonas que determinará a los vencedores de este año. Ello se debe a que se pretende convocar en breve al campeonato individual y por parejas entre jugadores no inscriptos en las Unión Atlética de Amateurs, convocatoria ésta que será lanzada a renglón seguido de proclamarse a los vencedores de esta temporada en la Copa Habana.

Debido a ésto y existiendo la facilidad de poder disponerse de dos días festivos durante esta semana, serán iniciadas ambas series finales pasado mañana para concluirse en tarde del próximo día 12, permitiendo así celebrar, entre el sábado y domingo inmediato, la contienda final entre los triunfadores en ambos sectores.

EN EL LUCKY T.C.

Después de un largo y obligado receso con motivo del mal estado de los courts después de los frecuentes aguaceros que sufrimos durante la pasada semana, se reanudó ayer tarde la lucha en el torneo interior de mixed-doubles, con handicaps, que en opción a la "Copa Martí" se está desarrollando con considerable entusiasmo en el Lucky Tennis Club.

En el partido inicial de la jornada, se demostró una vez más la esterilidad de los esfuerzos de una pareja superior cuando tienen el doble enemigo de la combinación contraria y un "handicap" de consideración, al ser batidos, por amplio margen, Amalita Castañeda y el Dr. Kent, por sus menos experimentados adversarios Silvia S. Villalba y A. Naya.

Menos treinta de ventaja en cada juego, probó ser un obstáculo infranqueable para las aspiraciones del aplatanado Kent y su consistente compañera, no logrando, pese a sus buenos esfuerzos, acumular más de una pareja de games en cada uno de los dos sets jugados.

Mucho más interesante resultó el otro encuentro en que Hilda Roig y Ju

LOS YANKEES DEL NEW YORK A PUNTO DE REPETIR SU HAZAÑA DE 1927

Con sólo siete hits los representantes de la Liga Americana hicieron siete carreras y derrotaron a los Cardenales con un margen de cuatro. — Gehrig bateó dos jonrones, pero uno de ellos fué una marfilada de Douthit. — Los Cardenales están con el agua al cuello.

(Por FRANK GETTY redactor de sports de la "United Press")

SPORTSMAN PARK, San Luis, Octubre 7. (UP.)—Los Cardenales de San Luis con sus espaldas contra la pared hicieron su entrada en este estadio entre los gritos de entusiasmo del inmenso grupo de fanáticos locales que colmaban el estadio con el deseo de presenciar el tercer juego de la serie Mundial con los campeones de la Liga Nacional empeñados en salvar la ventaja de dos juegos que llevaban sus rivales los Yankees.

Jess Haines, el gigantesco campesino de Ohio que detuvo el avance de los Mulos de Manhattan dos años ha, fué escogido por Bill Mcketchnie para tratar de arrebatarles una victoria a los Ases de la Liga Americana.

Miller Huggins que tardó algún tiempo en llegar a los terrenos de juego, manifestó que Zachary pitchearía por los Yankees, lo que significaba que los Cardenales se enfrentarían por primera vez en la serie con un pitcher del brazo equivocado. Watty Holm ocuparía por lo tanto el right field en vez de George Harper.

Se presenta el día caluroso y alegre, mucho más que las esperanzas que puedan tener los Cardenales de darle alcance a los Yankees, pero posiblemente la clase de temperatura que necesitan para poder reaccionar de su trenebbi batting sulmp.

Los Cardenales están dispuestos a jugarse el todo por el todo hoy, estimando que si Haines no puede detener a los Yankees la serie está ganada por estos. La falta de vida que mostraban en Nueva York todavía podía observarse en la actitud de los jugadores Cardenales en sus uniformes blancos de home club. Los Yankees, en cambio, con sus trajes grises de visitantes, practicaron con enorme sangre fría y confianza.

Hubo un aspecto enteramente metropolitano antes del juego cuando la banda de música, dirigida por el inimitable Al Schacht tocó Las Aceras de Nueva York, y los Yankees de pie frente a sus bancos sostenían una tira en que se leía Estamos por Al Smith.

Entonces Schacht pidió que se tocara "Que Seco Estoy".

Schacht y su compañero Nick Altrock, cuyas payasadas tanto se extrañaron en los dos anteriores juegos en Yankee Stadium, se presentaron desde temprano para divertir a los fanáticos.

Nick jugó la primera base de los Cardenales durante las prácticas.

Además de Zachry, el joven Henry Johnson se calentó el brazo por los Yankees, mientras que Waite Hoyt que tanto se distinguió en el juego inicial, tiraba algunas bolas flojas a los bateadores.

Con Haines en buenas condiciones, los logros estaban parejos para el tercer juego.

Rogers Hornsby que dirigió a los Cardenales en la serie mundial de 1926, estaba observando todos los movimientos desde el palco de los cronistas, estando contratado para publicar sus comentarios.

Hornsby fraternizó más con los Yankees que con sus antiguos compañeros de team.

Si Haines puede derrotar a los Yankees, entonces los Cardenales tendrán su chance, dijo con cierta sal y pimienta Hornsby. Eso ya todo el mundo lo sabía de memoria.

La primera señal de gran entusiasmo en el público se notó cuando Babe Ruth se dirigió al plate durante las prácticas al bate del New York.

Pégale en la nariz, Babe gritaron los fanáticos en manga de camisa, que se apretaban codo a codo en las gradas de right field.

El Bambino trató de complacerlos, pero lo más que pudo hacer fué rechinar una pelota contra el muro de concreto.

Lou Gehrig, que siguió a Ruth, le pegó a una pelota en la nariz en su primer esfuerzo, y Bob Meusel, que le dió color al primer desafío con un home run, casi manda la bola a las gradas del left, que están aún más lejos de la goma.

Los Cardenales trataron de lucir lo más confiados posible mientras se arremolinaban en su cueva antes del juego Unicamente Jess Haines, sobre cuyos hombres tanta responsabilidad descansaba, estaba silencioso y determinado.

Bill McKetchnie tenía una sonrisa en los labios, y a todos contestaba bruscamente, "Creo que Haines los detendrá. Si lo logra, todavía tenemos una buena probabilidad para triunfar. Todavía no nos damos por vencidos.

Las glorietas estaban atestadas de banderas y de bellas mujeres, y los que tenían sus asientos reservados llegaron desde temprano para observar todos los detalles preliminares.

Mientras los Yankees practicaban al bate, Al Schacht dirigía la banda y marchaba por frente a las glorietas.

Debido al hecho de que los Yankees empleaban un zurdo, Watty Holm fué seleccionado para jugar el right field.

Con Haines de Pitcher, Miller Huggins anunció que Cedrio Durst jugaría el centerfield y que Gene Robertson sería usado en tercera; combinación que siempre emplea contra los pitchers derechos.

Babe Ruth se trasladaría al left y Meusel al right, variando las posiciones que defienden en Yankee Stadium, debido a que en San Luis el sol bate de frente al jardín derecho.

Orden al bate:

YANKEES

Durst, cf.
Koenig, ss.
Ruth, lf.
Gehrig, 1b.
Meusel, rf.
Lazzeri, 2b.
Robertson, 3b.
Bengough, c.
Zachary, p.

CARDENALES

Douthit, cf.
High, 3b.
Frisch, 2b.
Bottomley, 1b.
Hafey, lf.
Holm, rf.
Wilson, c.
Maranville, ss.
Haines, p.

Umpires: McGowan, detrás del home; P. firman en primera; Owens en segunda y Rigler en tercera.

Cuatro veces durante la temporada de la Liga Nacional, los Cardenales estuvieron en difícil situación—perdiendo los dos primeros juegos de sus series. Una vez contra el Brooklyn, reaccionaron para ganar los siguientes dos desafíos. Tres veces las series fueron en su contra. Los Gigantes les ganaron cuatro, después de apuntarse en su haber los dos primeros, lo mismo que hicieron los Rojos de Cincinnati. Otra vez los muchachos de Mc Graw les metieron tres encuentros seguidos por la cabeza.

La reunión basebolera del día es Democrática. Después que los Yankees fueron retratados teniendo tras de ellos un enorme cuartel de Al Smith, ellos y las siguientes luminarias de faja firmaron para ayudar la campaña presidencial del candidato de Tammany Hall: Donnie Bush, manager de los Piratas; George Moriarity, manager de los Tigres de Detroit; Jack Hendricks, manager de los Rojos; Wilbert Robinson de Brooklyn y John McGraw de los Gigantes.

Dos o tres managers de la Liga Nacional opinan que Bill McKetchnie debiera sustituir a Andy High con Watty Holm en la tercera, a Tommy Thevenow en short en vez del veterano Maranville y usar a Ray Blades en right en el lugar de George Harper.

Los cuatro umpires se reunen en conferencia y llaman a los managers rivales para tratar acerca de las reglas de terreno.

Como ambos clubs jugaron aquí en la Serie Mundial hace dos años, pocas cosas nuevas tuvieron que decirse.

Se le echó cal a las calles y el infield fué cuidadosamente manicurado.

Zachary y Haines se calentaron el brazo delante de sus respectivos bancos.

Aproximadamente 40,000 fanáticos llenaban las glorietas y las gradas provisionales.

El anuncio de que Jess Haines había de pitchear por el San Luis fué saludado por una salva de aplausos, aunque ya se conocía esto de antemano.

W. A. Mc Gowan, el joven umpire de la Liga Americana, que fungió tan bien durante la última gran serie Yankees-Atléticos, estaba a cargo del juego en el home. Era su primera aparición en este importante puesto, aunque su actuación en las bases en la serie hasta el día de hoy había sido excelente. Los Cardenales salieron al campo a la 1.28 y fueron aclamados por sus partidarios.

El juego dió comienzo puntualmente a la 1.30 p. m.

PRIMER INNING

YANKEES: Durst al bate. Strike one (le tiró). Strike two, se lo contaron; Durst es el primer out en línea a Hig. Koenig: Strike one, contado. Strike two, también sin tirarle. Bola una, fuera; foul, bola dos; Koenig levanta un elevado foul fly detrás de la tercera base, que acepta High, aunque estuvo a punto de mofarlo debido al sol. Ruth: Bola una, para adentro; strike one, sin tirarle; bola dos, para afuera; bola tres; Haines casi le da en la cabeza a Ruth con esta bola que llevaba gran velocidad; foul, strike dos (fué un rollin débil por la línea de foul de primera). Ruth línea a Bottomley para completar los tres outs.

Cero carrera, cero hits; cero error.

Haines dominó a su antojo a los Yankees en este inning. High ayudó algo deteniendo con la mano del guante la feroz línea de Durst por tercera.

CARDENALES: Douthit: strike one, sin tirarle; bola una, para adentro. Douthit es out en rolling al pitcher, que acepta y tira a Gehrig; Hight al bate; a la primera bola pega hit por segunda que Koenig no pudo darle alcance. Frisch: strike one, tirándole; bola una, baja y para dentro; bola dos, fué casi un wild pitch; foul strike two; foul; otro foul; Frisch se estaba quitando los strikes dándoles de refilón; foul; Bengough quiso meterse en la glorieta provisional en persecución de este último foul; foul; Frisch le sacó el guante a Zachary, mandándo a High a segunda; fué una línea muy dura hacia la derecha del pitcher Yankee que no pudo detenerla del todo. Bottomley: bola una, para afuera; strike one, sin tirarle; bola dos, alta; Bengough trató de sorprender a Frisch fuera de primera, pero sin éxito; foul strike dos; Bottomley pegó un feroz batazo de tribey por encima de la cabeza de Durst en center field, anotando High y Frisch. Fué un magnífico palo pero Durst no midió bien el batazo y primeramente trató de avanzarle a la bola para después encontrarse que ésta se lo llevaba en claro. Hafey al bate: foul strike one; bola una, para adentro; Hafey es out en rolling a Lazzeri, siguiendo en tercera Bottomley; Holm al bate: strike one; striks dos (le tiró a ambas bolas). Bola una, para adentro; foul; foul; bola dos, para afuera; ponchado tirándole al tercer strike.

2 carreras, 3 hits; 0 error.

Los Cardenales tuvieron la suerte de su parte en su entrada, aunque se apuntaron tres hits; con buen fieldin pudo haberse convertido en outs todos estos batazos.

SEGUNDO INNING:

YANKEES: Gehrig: strike one, sin tirarle; strike dos, tirándole; bola una, alta y para adentro; Gehrig bateó un home run por encima de la glorieta de right field; la bola pegó en la azotea y fué a caer en Gran Avenida. Meusel: bola una, strike one, tirándole; strike dos, también descolgado; bola dos, para adentro; bola tres, para afuera; bola cuatro; Meusel reciba la base por bolas. Lazzeri: bola una, para afuera; bola dos, baja; Lazzeri bateó rolling a tercera, fabricando High un doble play de High a Frisch a Bottomley. Robertson al bate: strike one; bola una, alta; Robertson es out en fly al center.

1 carrera, 1 hit, 0 error.

El home run de Gehrig pareció desconcertar momentáneamente a Haines, que perdió el home. Lou se llevó en claro la glorieta y ha sido uno de los más largos batazos que se han dado en estos terrenos.

CARDENALES: Wilson al bate: strike one, tirándole; foul strike dos; fué una tentativa de plancha por tercera que se salió de la línea de foul antes de llegar a las manos de Robertson; Wilson sale ponchado, tirándole desesperadamente al tercer strike que le lanzan. Maranville: bola una, afuera; foul strike uno; Maranville coge la primera al mofar Robertson su rolling por tercera. Haines a la tola: foul strike one; strike dos, tirándole; Haines es out en fly al center y Maranville no se mueve de la primera; fué un fly muerto al jardín central. Douthit al bate: bola una, alta y para afuera; bola dos, baja; strike one, tirándole; Douthit fué same en primera y Maranville fué a segunda en un rolling que Lazzeri fildeó, pero tiró mal a Koenig que cubría la adulterina, tratando de forzar a Maranville; fué un error de Lazzeri. High al bate: foul strike one; strike dos, sin tirarle; bola una, afuera; ponchado. High le tiró al tercer strike.

0 carrera; 0 hit; 2 errores.

Lazzeri tuvo tiempo de sobra para hacer el out de Maranvilla en segunda; pero le falló el brazo, que tiene debilitado.

TERCER INNING:

YANKEES: Bengough al bate: (Mientras Benny estaba en su puesto los infielders del San Luis consultaron al umpire respecto a las condiciones del box.) Haines se calentó el brazo tirándole dos pelotas a Wilson, Foul strike one; foul strike dos. Bengough sale strucado, tirándole a una curva lenta del pitcher Cardenal. Zachary: bola una; bola dos; strike one, tirándole; foul strike dos; Zachary es el segundo ponchado del inning. Le tiró a los tres strikes. Durst a la tola: bola una, adentro; strike one, tirándole; Durst levantó un fly a Wilson que la aceptó delante de la goma.

Cero carrera; 0 hit; 0 error.

Haines estaba pitcheando con muy buen control y sólo gastó dos o tres bolas malas, haciendo Wilson todos los outs.

CARDENALES: Frisch al bate: strike uno, de foul; bola una, fuera; foul strike dos (fué una plancha tratando de sorprender por tercera) Frisch es cadáver en fly que acepta Meusel a todo correr en right center. Bottomley al bate: strike no, sin tirarle; bola una, fuera; bola dos, fuera; strike dos, tirándole; Bottomley es ponchado, sin tirarle al tercer strike mixtificado por las curvas de Zachary. Hafey al bate: bola una, dentro; bola dos, dentro; strike uno, tirándole; strike dos, también descolgado; Hafey pegó un rolling lento por tercera que se convirtió en infield hit. Fué su primer hit que pega Hafey en la serie. Holm a la tola: strike uno, tirándole; strike dos, que le cantaron con acompañamiento; Holm es out en rolling al short, de Koenig a Gehrig.

Cero carrera; 1 hit; 0 error.

Zachary lució mucho en este inning y tenía a los Cardenales descolgados con sus veloces curvas y metidos por tanto en el hoyo.

CUARTO INNING:

YANKEES: Koenig es out pegándole a la primera bola, en rolling a Bottomley que hace el out sin asistencia. El inicialista Cardenal cogió un magnífico batazo que iba dirigido muy a su izquierda casi por encima de la almohadilla. Ruht al bate: bola una, dentro; bola dos, afuera; bola tres, afuera; strike uno, cantado; Ruth pegó un hit al right que pegó en el concreto; estaba cojeando al darle la vuelta a la almohadilla que defiende Bottomley; hubiera sido un tubey para un corredor veloz; Wilson y Haines conferenciaron antes de pitchearle a Gehrig; Gehrig al bate: bola una, fuera; foul strike uno; fué un largo fly que cayó en las gradas del left. Gehrig pegó un feroz batazo de home run por el center center field, escapándosele la bola a Douthit; Gehig tuvo que tirarse en home, anotando Ruth delante de él. Douthit trató de hacer una cogida sensacional, y se le escapó la bola, que fué hasta la cerca. Meusel al bate: strike uno; bola una, alta; bola dos, baja; foul strike dos; Meusel sale estrucado tirándole al tercer strike. Lazzeri a la tola: bola una, afuera; foul strike uno; Lazzeri es out en rolling fácil al short, Maranville a Bottomley.

2 carreras; 2 hits; 0 error.

Douthit pudo haber reducido el batazo de Gehrig a un hit, con lo que el Bambino no hubiera podido pasar de tercera. Taylor trató de coger la bola, y ni siquiera le puso la mano encima.

CARDENALES: Wilson al bate; es out en rolling a Gehrig, dándole a la primera bola lanzada. Maranville a la tola; strike uno, cantado; bola una, afuera; Maranville hit al left y es out en segunda al pretender convertir el batazo en tubey en tiro de Ruth a Koenig. Haines al bate: foul strike uno; strike dos tirándole; Haines fly corto al left que vino a todo correr desde lo más profundo de su territorio para aceptar el batazo. Gran cogida de Ruth.

0 carrera; 1 hit; 0 error.

Ruth se tomó su tiempo para fildear el batazo de Maranvilla detrás de la tercera y sacó con facilidad al "Conejo" en tiro a Koenig.

QUINTO INNING:

YANKEES: Robertson al bate: out a la primera bola en fly al right; Bengough a la tola: bola una, dentro; foul strike uno; foul strike dos; Bengough pegó una línea de hit por el territorio de Maranville; Zachary al bate; foul strike uno; foul strike dos; Zachary forzó a Bengough en segunda en rolling a Haines que se viró para Maranville, pero fué safe en primera por demorarse algo el tiro. Durst al bate: Durst es out en fly a Douthit en lo más profundo del jardín central.

0 carrera; 1 hit; 0 error.

Douthit se desquitó de su anterior contra Gehrig, aceptando un feroz batazo de Durst, que mucho aplaudieron los fanáticos.

CARDENALES: Douthit al bate: (Zachary se tomó el tiempo para ocupar el box debido a su corring durante la entrada de los Yankees). Foul strike uno; Douthit recibió un dead ball que le dió en el hombro ligeramente, pasando a la inicial: High a la tola: pegó a la primera bola de tubey al right, anotando Douthit. El batazo fué fair por pulgadas. Frisch al bate: strike uno, tirándole; Frisch es out en primera en plancha en esa dirección, tocándole Gehrig, pasando High a tercera. El batazo fué directo a las manos de Gehrig. Bottomley al bate: bola una, fuera; bola dos, baja y afuera; foul strike uno; bola tres, fuera; Bottomley es cadáver en un foul fly a Bengough detrás de la goma. Hafey al bate: a la primera bola batea un fly al center, que coge Durst después de una corta carrera.

1 carrera; 1 hit; 0 error.

Durst aceptó un buen batazo de Hafey, que amenazaba convertirse en Texas Leaguer detrás de la segunda, evitando una carrera Cardenal.

SEXTO INNING:

YANKEES: Koenig al bate: bola una, dentro; strike uno, cantado; Koenig bateó hit al left de línea. Fué a dar algunos metros delante de donde estaba situado Hafey. Ruth a la tola: strike uno, cantado; bola una, fuera; Ruth fuerza a Koenig en segunda en rolling a Frisch, que tira a Maranville; Koenig se quejó amargamente de la decisión. Gehrig al bate: bola una, fuera; bola dos, baja; bola tres, fuera; Gehrig recibe la cuarta bola consecutiva. Pareció una transferencia intencional. Meusel a la tola: bola una, dentro; Meusel forzó a Gehrig en segunda en rolling a tercera, de Hight a Frisch. Ruth anotó al tirar Frisch mal a primera en su apuro, por realizar un doble play. Meusel siguió a segunda y después para tercera en el esfuerzo del inicialista por sacar en home a Ruth; Wilson recibió dos errores en su score personal al mofar primero el tiro de Bottomley y tirar después mal a segunda para detener a Meusel. Además Frisch se lastimó al chocar con Gehrig cuando éste arribaba a segunda para ser forzado en esta base. Lazzeri al bate. Foul strike uno; bola una, dentro; bola dos, dentro; strike uno, cantado; bola tres, afuera; foul; Lazzeri recibió la base por bolas. Bottomley recibió una asistencia en su score en el tiro a home que mofó Wilson. Robertson al bate: foul strike uno; bola una, fuera; strike dos, cantado. Los Yankees botaron en beneficio de los fanáticos un doble robo, anotando Meusel y yendo Lazzeri a segunda. Robertson recibe la segunda bola; Robertson bateó de hit por el pitcher, anotando Lazzeri. Bengough al bate: bola una, dentro, foul strike uno; bola dos, dentro. Bengough es out en fly a Holm.

3 carreras; 2 hits; 2 errores.

CARDENALES: Holm al bate: strike uno, cantado. Holm es out en rolling al short, de Koenig a Gehrig. Wilson a la tola: bola una, alta; bola dos, fuera; bola tres, alta y afuera; strike uno, cantado; strike dos, tirándole; Wilson sale estrucado, cantado. Protestó vigorosamente con el umpire McGowan. Maranville al bate: strike uno, cantado. Maranville es out en rolling de Lazzeri a Gehrig.

0 carrera; 0 hit; 0 error.

Los Cardenales parecen haber perdido toda su pimienta como resultado del ataque Yankee en el sexto inning, donde botaron el juego.

SEPTIMO INNING:

YANKEES: Sylvester Johnson ocupó el box por los Cardenales. Zachary al bate: bola una, fuera; strike uno, tirándole; Zachary dió un elevado fly a Maranville, que hizo una de sus viejas cogidas espectaculares para divertir á los fanáticos. Durst al bate: strike uno, tirándole; bola una, fuera; Durst pegó línea al left y tomó dos bases en el error de Hafey, que mofó la bola. Koenig al bate: bola una, dentro; strike uno, cantado; Koenig bateó fly al right y Holm hizo una maravillosa cogida, tirándose de cabeza para coger la bola. Durst siguió en segunda base. Ruth a la tola: bola una, fuera; bola dos, fuera; Ruth pegó de hit al right, anotando Durst; fué una fuerte línea a Holm que cogió la pelota al primer bound, pero su tiro a home fué malo y no pudo hacerse el out de Durst. Gehrig al bate: bola una, fuera; strike uno, cantado; foul strike dos; bola dos, alta; bola tres, fuera; Gehrig recibió una transferencia, su segunda del desafío, siendo la última bola, alta y para afuera. Meusel al bate: strike uno, cantado; strike dos, tirándole; bola una, dentro; Meusel salió estrucado tirándole con furia al tercer strike.

1 carrera; 1 hit; 0 error.

La magnífica cogida que hizo Holm sobre el batazo de Koenig al right, salvó a Sylvester Johnson de que le anotaran más de una carrera.

CARDENALES: Blades fué a batear por Jhonson. Blades al bate. Strike uno, cantado; foul strike dos; foul; bola una, fuera; bola dos, dentro. Blades salió estrucado tirándole a una curva mística de Zachary. Douthit a la tola: bola una, fuera; strike uno, cantado; foul strike dos; bola dos, fuera; foul; foul; Douthit bateó su primer hit de la serie al left. Fué un batazo limpio sobre una recta de Zachary. High a la tola; bola una, fuera; strike uno, cantado. High es out en fly a Durst. Douthit sigue en primera. Frisch al bate: bola una, fuera; bola dos, dentro; bola tres, dentro; Frisch recibe la base por bolas. El público se entusiamó, pues era la primera transferencia que daba Zachary. Bottomley al bate: bola una, baja, Bottomley es out por Gehrig sin asistencia en roller a primera.

0 carrera; 1 hit; 0 error.

OCTAVO INNING:

YANKEES: Rhem fué al box de los Cardenales. Lazzeri a la tola: bola una, fuera; bola dos, fuera también; strike uno, cantado; Lazzeri es out en fly a Holm en right field. Robertson al bate: bola una, fuera; strike uno, cantado; strike dos, cantado; bola dos, baja; foul; foul; bola tres, baja. Robertson es out en fly al short, que volvió a aceptar la bola con su estilo espectacular. Bengough a la tola: bola una, baja; Bengough es out de Frisch a Bottomley.

0 carrera; 0 hit; 0 error.

CARDENALES: Hafey al bate: (Durocher pasó a ocupar la segunda base en vez de Lazzeri). Foul strike uno; bola una, alta; bola dos, baja; strike dos, tirándole; bola tres, alta. Hafey pega de hit al left (hit de cañonazo). Holm a la tola: Holm se fué también de indiscutible entre Gehrig y Durocher, y Hafey se detiene en segunda. Wilson al bate. Wilson forzó a Holm en segunda en rolling al short, Koenig a Durocher, y se completó el double play por tiro de Durocher a Gehrig. Hafey pasó a tercera. Maranville al bate; strike uno, cantado; bola una, fuera; foul strike dos; Maranville es cadáver en un elevado foul fly a Gehrig.

0 carreras; 2 hits; 0 error.

NOVENO INNING:

YANKEES: Zachary a la tola: strike uno, cantado; Zachary es out en rolling a Bottomley, que completa el out sin asistencia. Durst al bate; strike uno, cantado; strike dos, también cantado (esto va pareciendo una ópera). Bola una, baja, foul; bola dos, fuera; Durst es ponchado tirándole con furia al tercer strike. Koenig a la tola: Koenig pega a la primera bola y le sale un fly al left que acepta Hafey.

0 carrera; 0 hit; 0 error.

CARDENALES: Orsatti batea por Rhem. Orsatti a la tola: strike uno, tirándole; strike dos, también tirado; foul; bola una, fuera; Orsatti sale ponchado como todo un Cardenal tirándole a la tercera bola. Douthit a la tola. Strike uno, cantado. Douthit es out en rolling a Koenig, que tira a Gehrig. High al bate: bola una, baja; foul strike uno; High fallece en fly al left, dando fin al desafío.

0 carrera; 0 hit; 0 error.

EL GRAN ESTRATEGA Y SU COACH

MILLER HUGGINS, el de la derecha, mostrándole a su coach ART FLETCHER la puerta chica del Stadium de los Yankees, por donde saldrían los Cardenales, profecía que se ha cumplido en los primeros juegos.

EN EL SUMMER CASINO JAI-ALAI

TODOS LOS FANATICOS DESCANSANTES FUERON EL DOMINGO AL GRAN SUMMER

Guillermo y Cubota, dejan en 22, a Paco y Labat.—En un buen segundo, vencen Ibarlucea y Piston.—Andrés y Trecet, quedan en 27.—Fenomeneando mucho Epifanio y Mir, dejan a Esquivel y Hugues, en el tanto 25

HOY, LUNES, OTROS TRES GRANDES PARTIDOS PARA FANATICOS LUNATICOS

Y como de este café no sólo tomamos los morenos, sino que tomamos y abusamos hasta llegar al período álgido de la hiperestesia los trigueños, los blancenazos y los rubicundos, ayer mucho antes de que los timbres nos gritaran lo de "Ya está el café", ya habíamos tomado sendas tazas los fanáticos dominicales, que somos los más tremebundos de todas las series en cuanto al alboroto, pateo y escándalo correspondiente si lo hubiere menester.

Ocupadas que fueron todas las amplias y lujosas localidades que dan frente al rectángulo, que por el día acaricia papgito sol y por la noche todas las tantasías de oro del Summer, pedimos guerra y don Andrés Trecet, personilla amable y galante si las hay, dió la orden de la salida de los chicos peloteantes del primero de la tarde dominical.

A veinticinco tantos, de blanco, Paco Segundo y Labat, contra los azules Guillermo y Cubota, que pelotearon al primero con toda la barba; pues metidos en la harina del peloteo de manera brutal, se peloteraron dos decenas de las sobresalientes, haciendo buenos empates, que murieron en veinte. Luego lo ganaron los dos azules y los blancos quedaron en 22.

Se lleva la primera quiniela sencilla Pianca, que paga con seis pesos, y la combinada Pianca con Cubota, que pagaron con cuarenta pesos. Gran ovación al cuatro y gran ovación al cero. Después de lo cual y tal le entramos como valientes que andamos al peloteo de los treinta tantos del segundo, que salieron a disputar los blancos Ibarlucea y Pistón contra los azules Andrés y Trecet. Y nos encontramos con un segundo de primera: rudo, valiente, emocional en todas sus tres decenas, con lluvia de empates y aplausos. En la tercera pusieron el mingo los blancos. Los azules quedaron en la buena de 27.

Se lleva la segunda quiniela sencilla Hugues; la paga con cinco pesos, y la combinada Hugues con Trecet, que pagaron con 52 pesos. Ovación al pavo. Y entrada de cráneo francamente al gran fenomenal dominical, de treinta tantos, que disputaron los blancos, Epifanio y Mir, contra los azules, Esquivel y Hugues; los cuales peloteando conforme a categoría y sueldo nos soltaron otras dos decenas rudas y emocionantes con rachas muy briosas y con tantos preciosamente peloteados. En la tercera vencieron los dos blancos con una coda que da de codo a los dos azules y quedan en veinticinco.

Gran tarde dominical en el Summer. Tres partidos admirables.

D. F.

PROGRAMA OFICIAL para la función número 144 de hoy lunes 8 de octubre, a las nueve p. m.

Primer partido a 25 tantos: Paco Menor y Pianca, blancos, a sacar del 14 |2. Cubota Mayor y José Antonio, azules, del 14 1|2.

Primera quiniela sencilla y de combinación: Ibarlucea, Guillermo, Labat, Esquivel Mayor, Hugues y Epifanio.

Segundo partido a 30 tantos: Andrés y Hugues, blancos, del 14. Esquivel Mayor y Labat, azules, del 14 1|2.

Segunda quiniela sencilla y de combinación: Guillermo, Labat, Esquivel Mayor, Epifanio, Trecet y Pistón.

Tercer partido a 30 tantos: Epifanio y Mir, blancos, del 14 1|2.—Guillermo y Trecet azules, del 14.

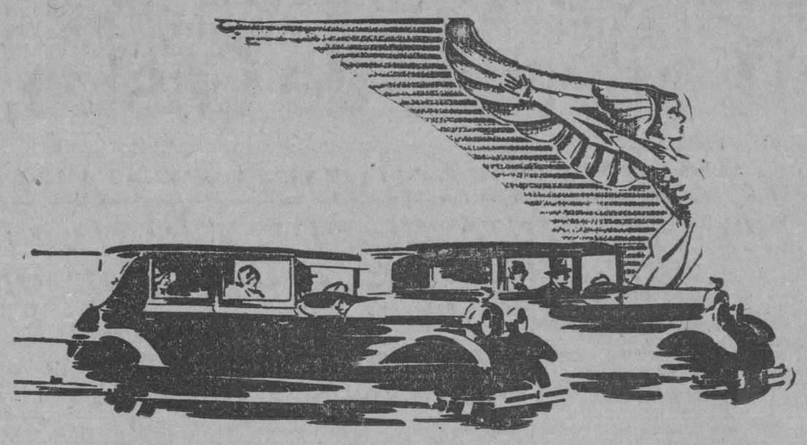

DOS AUTOMOVILES POR FAMILIA

Es una práctica útil y económica el uso de dos automóviles por familia.

El mejor elogio que puede recibir un automóvil, lo dan los muchos dueños de carros de alta categoría que usan también para el trabajo diario, un carro

ESSEX

Pregunte a esos dueños de Essex. Algunos hasta le dirán que van más a gusto en el Essex que en su otro carro de alto precio. Sintiéndolo más cómodo, suave y agradable, lo manejan ellos mismos con mayor facilidad y placer, sobre todo entre la congestión de tráfico y calles estrechas, en las que puede estacionarse con facilidad.

Entre los dueños de Essex figuran prominentes personalidades, banqueros, médicos, abogados, comerciantes, etc.

J. ULLOA Y CIA.

(15 años de servicio contínuo)

P. MARTI 5, 5 y 7 HABANA TELEFONO M-7777

El Atlético de Cuba derrotó a la Marina con score de 63 x 0

Los Anaranjados demostraron gran superioridad sobre los muchachos de Reyna

El eleven de foot ball del Club Atlético de Cuba no encontró ayer ninguna dificultad para vencer a los muchachos de la Marina Nacional y ganaron su primera salida de 1928 con score de 63 por 0.

El match resultó fácil para las huestes naranjadas, cuyos hombres demostraron completa superioridad sobre los Marinos en todos los momentos. A los tres minutos de iniciado el juego, después de haber recibido el kick off de la Marina, anotaron el primer touchdown del juego, haciendo el "Pollo" Alvarez, nuestro sensacional Bruce Caldwell, una corrida brillantísima antes de cruzar el goal line.

Después siguió el avance anaranjado y Mario González anotó el segundo touchdown del encuentro después de un buen ataque. El try for cristalizó y el primer período terminó con anotación de siete por cero a favor del C. A. C.

En el segundo período se soltaron los campeones y ayudados por brillantes corridas y hermosos rushes lograron cruzar tres veces el goal line, aumentando a 31 el número de puntos que llevaron al score. Suárez, Elpidio Dominguez y Mario González fueron los que anotaron los touchdowns.

En el final de este período el coach anaranjado metió en acción a los jugadores que han de integrar el team junior de sete año, y los muchachos respondieron brillantemente, conteniendo con facilidad a los Marinos, al propio tiempo que lograban excelentes avances. Valiente y González, un ex-tackle del American Legion, fueron los más eficientes de los novicios.

El tercer período fué otro suplicio para los muchachos del Teniente Reyna, anotando el Atlético dos touchdown y por último, en el último quarter, Mario González y el Camagüeyano cruzaron varias veces el goal line, llevando veinte puntos más al score anaranjado.

El match fué presenciado por numerosos fanáticos.

Véase el score:

	1o	2o	3o	4o	Total
A. de Cuba	13	18	12	20	63
Marina	0	0	0	0	0

Distinguidos por el C. A. C.: Mañach, Wilfredo Rodríguez, Mario González, el Pollo Alvarez, Valiente, González y Elpidio Dominguez. Por la Marina, Rojas y De Armas, que demostró excelentes condiciones para el kicking.

Los clubs de futbol celebrarán una gran fiesta el día nueve

La organizan los clubs Fortuna, Juventud, Olimpia y Catalunya Sports Club

Dos cosas hay de moda en la Habana: Son éstas la llegada de los veteranos y la anunciada Gran Verbena Habanera para mañana martes, a las nueve de la noche, en el lujoso y elegante "Habana Park", en la plaza de Maceo, en el mismísimo centro de la capital, para que se pueda ir con facilidad desde todas partes, incluso dándose un paseíto.

Uno de los últimos acuerdos del Comité Central de las Sociedades organizadores ha sido el de invitar a los oficiales y tripulación del "Texas" que se hallen mañana noche libres de servicio.

Las diversiones que en el "Habana Park" habrá con motivo de esta gran fiesta son tantos que sería absurdo intentar reseñarlos. Resta decir que serán cerca de una docena las músicas que tomarán parte y que son más de quince mil las entradas despachadas.

Los kioscos serán atendidos por hermosas y bellas señoritas de lo más distinguido de la Sociedad, vestidas especialmente, de acuerdo con el ambiente de la verbena.

Como dato curioso, debemos contar que el conflicto más serio que han hallado los organizadores de esta gran fiesta social, ha sido el haberse visto obligados a rechazar a muchas lindas muchachitas que a todo trance querían tomar parte activa en la organización por imposibilidad material de darle entrada en los Comités femeninos, rebosantes, espléndidos hasta lo indecible de mujeres hermosísimas.

Tanto los puestos de diversiones como los bailes y cabarets igual también los kioscos alusivos a los Clubs promotores, harán un efecto fantástico por lo bellos y bién arreglados, en medio de una iluminación asimbrosa.

Otra de las cosas que han de llamar poderosamente la atención del público habanero es la gran cabalgata que se formará para ir a inaugurar la verbena, saliendo precedida de dos heraldos y llevando a todos los Comités de Damas, ataviadas éstas con los trajes de la fiesta, desde el Real Club Iberia, hasta el "Habana Park", donde esperarán a la comitiva los presidentes de las Sociedades y Federación organizadores.

Punto segundo se dará comienzo al festival, tocando todas las orquestas una gran marcha.

REGALO $50 a $500

Garantizamos reserva completa

GARANTIZAMOS EL PAGO SI SE DESEA ANTE NOTARIO

Por toda noticia que produzca el CASTIGO LEGAL de los culpables de sustracciones de mercancías en DROGUERIAS.

Si el culpable legal resulta el comprador de lo sustraido la GRATIFICACION DOBLE no tema nadie sabrá nada

SR. MARIO F. MOREJON

TELEFONO A-7097

Muy interesante está la justa del Volley Ball en la Y. M. C. A.

En el último match se estableció un record de anotación: quince por dos

La contienda inter-social de Volley Ball en la Y. M. C. A., cada día se pone más interesante. El team de los **Doctores** creyó robar la justa por tener el mejor conjunto, pero lo cierto es que aunque no ha bajado del primer lugar todavía, no ha podido afianzarse en él. El team de los **Vevetos** que aún no había podido anotar ningún triunfo sobre ese conjunto, le dió una buena batida en el match celebrado el viernes, ganando con score de 15-2, anotación que mejora la de 15-3 que habían establecido los Doctores, precisamente con los "Vevetos".

A continuación publicamos los scores de los dos últimos juegos y el estado del Campeonato:

PRIMER CAMPEONATO INTERNO DE VOLLEY-BALL

Resultado del juego celebrado el día 3 de Octubre de 1928.

TEAM No. 1. (Capt. Digón)

	1	2	3	4	P.	E.
1 Pelaez	2	2	2	0	7	0
2 Dr. Alzugaray	3	0	0	0	4	0
3 Harper	1	0	0	0	4	0
4 Morris Heyman	0	2	0	0	0	0
5 Digón Cpt.	3	0	0	0	10	0
6 Perdices	1	0	0	0	1	0
Totales	10	4	2	16	26	0

TEAM No. II (Capt. Veve)

	1	2	3	4	P.	E.
1 Ginart	5	0	1	0	6	1
2 Peter	0	2	1	0	10	0
3 Fariñas	0	3	0	0	6	0
4 Veve-Capt.	1	0	0	0	4	0
5 Chaffe	0	1	0	0	2	0
Totales	6	6	2	14	28	1

Jugado en la Y. M. C. A. Vencedor Team. No. 1 Score 14x16. Jueces de Línea Chemidlin Haller. Anotador Dr. Herrero. Referee M. J. Díaz.

Resultado del juego celebrado el día 5 de Oct.

TEAM No. II (Capt. Veve)

	1	2	3	4	P.	E.
1 Peter	0	2	0	0	2	0
2 Chaffee	0	1	0	0	0	0
3 Veve	7	0	0	0	3	0
4 Fariñas	0	1	0	0	3	0
5 Ginart	0	4	0	0	1	0
Totales	7	8	15	0	9	0

TEAM No. III (Capt. Dr. Herrero)

	1	2	3	4	P.	E.
1 Carballal	0	0	0	0	4	0
2 Dr. Ramírez	0	0	0	0	6	0
3 Dr. Bosch	0	0	0	0	3	0

POR LAS REGIONES DE ESPAÑA

Asturias Toda, Rinde Homenaje en un Gran Banquete al Ingeniero D. Eduardo de Castro, Jefe de las Obras del Puerto de Gijón-Musel

SERA ALGO GRANDIOSO EL PABELLON QUE CONSTRUIRA EL PRINCIPADO DE ASTURIAS EN LA EXPOSICION DE SEVILLA DE 1929

EN LA CAMARA DE COMERCIO DE OVIEDO SE EFECTUO UNA ASAMBLEA DE SOCIOS DEL CENTRO ASTURIANO DE LA HABANA, CON EL OBJETO DE CONSTRUIR UNA DELEGACION EN ASTURIAS, QUE RESIDIRA EN LA CAPITAL

Tenemos a la vista una fotografía de la casa que la Diputación provincial de Asturias va a construir en los terrenos de la Exposición iberoamericana de Sevilla. Se trata de nuestro palacio, de la casa solariega de uestra región en aquella gran manifestación progresiva y artística que tiene resonancia en el mundo entero. El autor de esta obra es el arquitecto asturiano don Enrique Rodríguez Bustelo, y su colaborador D. Jesús Gargallo.

Se trata de una obra artística de verdadero sabor astur, un palacio que lleva dos grandes y anchas torres con escudos; amplio balconaje y una arcada en la puerta principal. Es algo muy característico de la arquitectura asturiana, pues en el proyecto hay motivos destacados, del más puro sabor.

El proyecto ha merecido grandes elogios de parte de todos. Uno de estos días se trasladará el arquitecto señor Bustelo a Sevilla para estudiar el comienzo de las obras.

Felicitémonos de que Asturias tenga también su palacio en la Gran Exposición, como la tendrán todas las regiones españolas.

El pasado sábado, en el magnífico palacio que en Nueva (Llanes), poseen los padres de la novia, celebróse el enlace matrimonial de la bella señorita Isabel Duque de Estrada, hija de los Grandes de España marqueses de Canillejas, Gastañaga y Deleitoso y condes de la Vega de la Vega con don Jaime Gómez de Acebo, hijo del ilustre financiero, marqués de Cortina. Fueron padrinos el conde de la Vega del Sella y la marquesa de Cortina; firmaron el acta matrimonial, por parte de la novia, sus hermanos don Ricardo, primogénito de los condes de la Vega, del Sella y el teniente de Húsares de la Princesa, don Fernando; el marqués de Canillejas, el conde de Polentinos y don Juan Bautista Tejada, y por parte del novio, lo hicieron sus hermanos, don Miguel, don Manuel y el marqués de Zurguena y don Leopoldo Matos.

Terminado el religioso acto, en los jardines, del Palacio en que aquél tuvo lugar, se celebró gratísima fiesta asturiana, en la que tomaron parte varios coros regionales, sirviéndose a continuación espléndido banquete, al final del cual pasaron todos los invitados al "parquet", donde celebróse animado baile hasta muy avanzada la noche, destacándose grandemente la señora de Ansaldo, hija de la marquesa de Argüelles, y don Ricardo Linares Rivas, que bailaron brillantísimamente una jota. En la fiesta, el número de invitados era extraordinario, recordando entre ellos a los siguientes:

Duquesa viuda de Tarancón; la marquesa de San Esteban del Mar, condesa de Revillagigedo y las señoras y señores marqueses de Argüelles, Vega de Anzo, Barones de Grado, Cienfuegos; Cortina; Zurguena; La Rodriga, Mihías, Canillejas; Guevara y Olivares. Señores y señoras condes de San Antolín del Sotillo, Santa Ana de las Torres, Polentinos, Mirasol, Cobatillas y la joven del Valle de Salazar, y el barón de Velli.

Señoras de Argüelles (don Manuel), Vereterra (don Luis y don Claudio); Alvarez Buylla (don Plácido); de Avial, de Areces, Cabanilles; Maqua, Casariego; Bermúdez de Castro (don Cristino y don Arturo), y señoritas Pepa Armada, hija de los condes de Revillagigedo; María Francisca Duque de Estrada, de los de la Vega del Sella; María Rosa y Manuela Santa Ana de las Torres, Isabel Cabanilles; Itina Cienfuegos; María Josefa e Isabel Argüelles; Carmina del Rosal, Manuela Cabanilles, María del Carmen y Paz Gil Delgado; Carmen Gordón; Maruja Liñán; Asunción Polentinos; Citina Polo; Africa Valdefuentes; Julia Inestrillas, Amparo Mohías, María Josefa y Carmen Menéndez de Luarca, Carmina Peláez; María Quirós; Carmencita Liniers, hija de los condes de Liniers; Virginia Gómez Acebo, Rosario y Lola Prieto, Manuela Carrillejas; Ana María Miranda, Isabel y Manolita Vereterra; Marichu Tablas; Rafaela Garnica, hija del exministro, y Anita Garnica.

El gobernador militar, general Zuvillaga; el civil, señor Caballero; el director general de la Guardia Civil, general don Ricardo Burguete; la familia del novio y de la novia; el exministro señor Garnica; don Luis y don Claudio Vereterra, el exministro don Manuel Argüelles, el financiero don Amadeo Alvarez, don Luis Infiesta, don Ramón Suárez Pazos, don Ramón Prieto, don Faustino Prieto, don Jaime Argüelles, don José y don Manuel del Rosal, don Amadeo y don Gonzalo Alvarez Buylla y Alvera, don Luis Areces, don Armando Cabanillas, don Aurelio Peláez, don Augusto Regueral, don Víctor Ordóñez, don Alfonso Gordón, don Ricardo Linares, don Fernando Casariego, don Francisco y don Ignacio Ansaldo, Ignacio y Javier Cabanilles, don Felipe Polo, don Francisco Bruguera, don José Cedrún, don Víctor Cobián, don Cristino y don Antonio Bermúdez de Castro, don Sancho Davila, sobrino del Presidente del Consejo de Ministros; don José Ignacio Valdeiglesias, hijo del margués de Valdeiglesias, y el señor Muñoz de la Espada.

En el restaurant de la Feria de Muestras Asturiana y Exposición Agro-Pecuaria, celebróse el pasado lunes el banquete-homenaje en honor del ilustre ingeniero-jefe de la Junta de Obras del Puerto de Gijón-Musel, don Eduardo de Castro, fiesta demostrativa de la admiración y gratitud que la provincia entera, allí representada, guarda a tan notable técnico por la obra, realmente excepcional, que viene realizando en favor del progreso del puerto del Musel. Como decimos, Asturias estuvo representada en tan brillante acto, pues allí se reunieron las más visibles personalidades de la Industria, el Comercio, la Banca, navegación, pequeños industriales, empleados y, en fin, todo cuanto tiene relación con el gran puerto asturiano.

Los comedores aparecían engalanados con los telégrafos de banderas, ocupando la Presidencia el homenajeado, el cual tenía a su derecha a los gobernadores civil y militar, señores Caballero y Zuvillaga, respectivamente; señor Segura, administrador de la Aduana de esta Provincia; don Secundino Felgueroso y don Enrique Cangas, y a su izquierda, al Alcalde de Gijón, don Emilio Tuya; los tenientes de Alcalde, don Juan Valdés Cores y don Casimiro González; Presidente de la Junta de Obras, don José Domínguez Gil, y don Antonio Litourmant, figurando entre los asistentes, los siguientes señores:

Concejales don Juan Valdés Cores, don Casimiro González, don Víctor Luna, don Ramón Félix Castro y don Manuel Rendueles; comandante de Marina, segundo comandante, juez señor Graíño; idem señor Carro; presidente de la Junta de Obras del Puerto, don Rafael Cangas, don Secundino Felgueroso, don Vicente Rodríguez, don Donato Argüelles, señor Doval, don Víctor Felgueroso, presidente Unión de los Gremios, don Luis Pando, don Cándido Menéndez, Corporación de Prácticos, don José Luis Alvargonzález, presidente de la Unión Armadores buques pesqueros; don José del Campo, don Faustino Egua, don Andrés Garé Castañón, don César Guisasola, don Félix Guisasola, don Casimiro Velasco, don Alfonso Albo, alcalde de Carreño, director Siémens Schucker, ingeniero Siémens Schucker, don José María Rodríguez, don Julio Gavito, don Joaquín García, don Juan Menéndez Uria, don Gaspar Becerra, don Gaspar Piñuela, don Aquilino Suárez Infiesta, don Constantino Felgueroso, don Secundino Cueto Felgueroso, don Víctor Cueto Felgueroso, don Tomás Ortiz de Solórzano, don Enrique Cangas, don Angel G. Posada, don Mariano Merediz, don Rafael Laviada Cienfuegos, don Manuel Cores de Castro, don Gerardo Fernández, don Manuel Fernández Acebal, don Félix Velasco, don Manuel Velasco, don Ignacio Soto, don Ramón Armesto, don Ramón Muñiz, don Manuel G. Valdés, don Ismael Quintana, don Carlos Bertrand, don Manuel de la Cerra, don Serafín Alvarez, don Angel Azcoitia, don Juan del Castillo, don Rodrigo Carvajal, don Ramón Alvarez, don Jesús Villamil, don Higinio Gutiérrez, don José Morán, don Enrique Zubillaga, don Gustavo Fernández, don Manuel González, don Claudio Alvargonzález, don José Ribas, don Arturo del Toral, don José Antonio García Sol, don Víctor Bárcena, don José Aguirre, don Antonio G. Vigil, don Victoriano García, don José Ramón Caro, don José Fernández Ruiz, don Alfredo Vega, don Nicolás Ochoa, don Perfecto Migoya, don Gerardo García, don Anselmo Hulton, don Gerardo Fernández, don Gonzalo del Campo, don Bernardo Fernández, don Emilio Quesada, don Mariano Collera, don Macario Menéndez Jove, don Francisco Orueta, don Antonio Lucio, don Antonio Litourmant, don Santiago Urías, Jefe de Estado Mayor, don Manuel Peláez, don Oscar Saravia, don José Homet, don José Velasco, don Joaquín Velasco, don Pedro Alonso, don Ramón Cobian, don Miguel Barroso, don Francisco Ortega, don José Verterra, don Manuel del Busto, don Víctor M. Prendes, don Amador Alvargonzález, don Mariano Blanco, don Constantino Rodríguez, don Casimiro Barroa, don Victoriano Echániz, don Joaquín Escalera, don José Valdés Prida, Presidente Asociación Empleados, Secretario Asociación Empleados, don Deogracias Turkel, don Arístides Santamaría, don Pedro Gallarza, don Ramón Prendes, don José Gutiérrez Barreal, don Juan Castañón.

Don Ramón Hernández, don José María Mendoza Usía, don Leandro Suárez Infiesta, don Pedro de Silva, don Fernando Sastre, don Julia Paquet, don Mariano Orviz, don Benigno Alonso, don Mariano Marín, don Mariano de la Vega, don José María Aguirre.

Don Miguel G. de la Cruz, don Fernando Díaz Blanco, don Bernardo Llano García, don Manuel Prendes Pando, don Enrique Alvarez Sala, don Manuel Alvarez González, don Faustino Cadavieco, don Manuel Rodríguez, don José Izaguirre, don Juan F. Nespral, don Rufino Peón Rodríguez, don Enrique Ibaseta, don Félix Alonso, don Próspero Sebuen, don Luis Bericua, don Manuel Prendes del Busto, señor Juliana, don José Cuervo Muñoz, don Arturo Alvarez, don Raimundo Fernández Pando, don Rafael San Juan, S. M. Duro-Felguera, don Honorio Fernández, don Desiderio Martín, Casa Hijos Joaquín García, don Eduardo Moreda, don Cecilio Rodríguez, don Antonio T. Vega, Industrial Asturiana, don José Valdés, don José López de Haro, Nespral y Compañía, don José Fernández Ruiz, consignatario; don Dionisio Velasco, don Enrique Guisasola, Patronal de Maderas, don José Resuegui, don Gumersindo Junquera, Sociedad Fábrica de Mieres, don Angel Posada (hijo), don José Castro, don Antonio Suardiaz, don Tomás Basterrechea, don José Acebal, don Baldomero García, don Bienvenido Alegría, don Emilio Posada, don Emilio Manso, don Manuel Martínez Laviada, don Luis Acebal, don José Pantiga, don Joaquín Bonet, don Jesús Gargallo, don Roberto Agustina, don Félix Prieto, don Manuel Segura, don Genaro Sanmiguel, don José Rodríguez Zarracina, don Braulio Arangoa, don Isidro Reig, don Juan Reig, don Luis Vigil, don Alfredo Turkel, don Minervino Menéndez, don Antonio Solares, don José Frampos, don Therán Pós, don Jesús Varela, don Avelino Hultón, don Pedro Coto, don Luis Pérez Lozana, don Bernardo Rionda, don Evaristo Valle, don Francisco Valdés, don Gerardo Berjano, Gerardo de Viedma, don Antonio Moreno, don Gervasio de la Riera, don José Menéndez Alvarez Jove, don Rogelio Martínez, don Ramón Fernández González, don José María Aguirre, don Gonzalo Díaz de la Sala, don Luis Blanc, don Francisco Carrera, don Gerardo García Alonso.

Terminado el banquete el señor Litourmant dió lectura a las siguientes adhesiones y telegramas:

Sociedad Gremio de Pescadores de Vinaviciosa; don Manuel de la Cerra, don Lucas Merediz, don Torcuato Hevia, don Miguel Barrosa, don Tomás Tinturé, Colegio de Corredores de Comercio, don Antonio Solares, don Alejandro Alvargonzález, don Pedro Eguren, don Jesús Menéndez Acebal, don José González Cienfuegos, don Emilio Manso, don Ismael Figaredo, don Manuel I. González Riera, don Alfredo Alonso, don Ignacio Patac, don Gumersindo Junquera, don José Ochoa, señor ingeniero ayudante de San Esteban de Pravia, director de "La Democracia", de León; señor Castaño, don Germán Guilhou, González Lantierre, de Madrid; don Josés Suárez, señor Goicoechea, señor Llorden, Rotary Club de Barcelona, de Astorga, don Manuel Gullón, don Alvaro y don Juan Paneso, alcalde y obispo de Astorga, don Juan del Campo, Faro Astorgano, Pensamiento Astorgano y Cámara de Comercio de Astorga.

A continuación, el Alcalde señor Tuya, dió lectura a los siguientes telegramas del ministro de Marina y jefe de Puertos:

Del ministro de Marina: "Lamento muy sinceramente que deberes de gobierno y los planes acordados con anterioridad me priven de asistir al homenaje a don Eduardo Castro, ingeniero de la Junta de Obras del Puerto. Muy agradecido a su atenta invitación ruego haga presente al ingeniero festejado mi entusiasta adhesión al homenaje, aprovechando la ocasión para agradecerle las múltiples atenciones que siempre ha tenido para la Marina y de las que ha tenido conocimiento por comandante de esa provincia marítima".

Del ingeniero jefe de la Sección de Puertos del ministerio de Fomento, señor Becerra: "Agradecidísimo a cariñosa invitación con motivo del homenaje al ingeniero director del Puerto señor Castro. Lamento imposibilidad asistir bien a pesar mío, rogándole haga presente mi adhesión" al acto, por cuya iniciativa debe enorgullecerse el Ayuntamiento, pues nunca será bastante apreciada la meritísima labor realizada por tan distinguido ingeniero".

Terminada la lectura de estos telegramas, el señor Tuya pronunció un brillante discurso enalteciendo la gran labor del señor Castro, y recordando las gestiones y trabajos realizados por el mismo en favor del perto pesquero, reconstrucción de la baliza del Sacramento, instalación de varios kilómetros de vía en el Musel, gruas eléctricas, hasta el punto de ser el Musel uno de pos puertos de España que más gruas tiene y pesetas aún de muchos países del extranjero. Y añade.

Lo que nosotros vemos en el Musel—continúa diciendo—es que allí se trabaja con actividad no conocida hasta la fecha. Cuando la huelga minera inglesa, había un promedio de carga en el Musel de 35 mil toneladas de carbón. Hoy se llega a 45 mil. Las estadías que se pagan se han reducido en cuantía, limitándose en la actualidad a unas 200 o 300 pesetas diarias. Hay orden en todos los servicios, en las carreteras y se ha intensificado allí el tráfico en proporciones que pueden enviarnos los demás puertos.

El señor Tuya terminó su discurso—Yo quiero que tomemos el acuerdo de enviar estos dos grandes ramilletes de flores que están sobre la mesa a la amantísima esposa de don Eduardo de Castro, la cual es justo que comparta la alegría del momento como ha compartido las angustias y las amarguras de otras horas, como aquellas en que el señor Castro se hallaba aquejado de grave dolencia, de la que hubo de salvarle nuestro eminente urólogo doctor Arturo del Toral. (Gran ovación). Y ahora, en nombre del Ayuntamiento y del pueblo de Gijón, me honro en abrazar al ilustre ingeniero a quien se rinde tan merecido homenaje.

(Nueva ovación.)

Luego, el popular y estimado gijonés, don Leandro Suárez Infiesta, propone que se hagan gestiones para que la vía que hoy no tiene más nombre que el de carretera del Musel, lleve en lo sucesivo el de Avenida de Don Eduardo de Castro. Esta propuesta fué acogida con calurosos aplausos y el alcalde manifestó que la trasladará al Ayuntamiento y que este pedirá, a la vez al Gobierno, una distinción para el señor Castro.

A continuación se levanta a hablar el homenajeado, estallando una gran ovación. Dijo lo siguiente:

Voy a ser muy breve. Me rendis un homenaje por lo que yo pude haber trabajado en favor del puerto del Musel, y durante estos días he hecho examen de conciencia. No soy yo sólo el que lo merece o el que ha trabajado por la prosperidad del Musel. Tengo que recordar aquí a otras personas. Primeramente, al ministro de Fomento, señor conde de Guadalhorce y al jefe de Puertos, don Manuel Becerra, mi querido jefe, que son los primeros que deben recibir esas manifestaciones de gratitud. No son mis deberes de subordinado, ni los lazos de la amistad los que me mueven a deciros esto. Os lo digo porque sé lo que se les debe, y porque tengo la obligación, ineludible, de recordaros aquí para que hasta sus nombres llegue esta demostración de reconocimiento. También tengo que recordar a mis compañeros de la Junta de Obras, que por su franca ayuda y por su cordial amistad en nuestro trabajo en favor del puerto, a los empleados de este organismo y a los de las obras, que el pedirles cualquier esfuerzo saben darlo con creces y con entusiasmo.

Yo no merezco este homenaje, y no lo digo por modestia, ni por otros sentimientos que encubran la soberbia. Yo, al trabajar por el Musel, cumplo con un deber y experimento una de las más grandes satisfacciones de mi vida; y ya sabeis que siempre se reducen los méritos cuando lo que se hace es cumplir la propia satisfacción. También tengo que recordar las amarguras y los disgustos que la obra pudo haberme proporcionado. Ante una empresa de esta naturaleza, pocas veces se repara en las desgracias y los dolores que ha costado. Yo recuerdo ahora los que cuesta el Musel, y esto me hace quererlo más, porque la idea de labor va siempre unida a la idea de sacrificio. Yo quiero, pues al Musel, con toda el alma. Este puerto pasó por períodos de grandes vicisitudes y desorientaciones. Una de las principales causas de esta desorientación ha sido el hecho de que al emprender esta obra se habló de puerto de refugio, olvidando que en Asturias había carbón. Después se habló del puerto carbonero y se ha olvidado el puerto trasatlántico, el puerto de carga general. Todo eso fué una falsa maniobra, pero de ella vamos saliendo. No es el Musel todavía un gran puerto comienza en las obras de prolongación del Dique Norte. Precisamente ahora acaba de colocarse un nuevo monolito, que aumenta el puerto en 20 metros más. No pudo el contratista rendirme hoy mayor homenaje.

Tengo confianza en el proyectado parque de carbones, que será uno de los mejores de Europa. También la tengo en el Dique aislado, que dominará enteramente la concha del puerto, contribuyendo a que haya un solo puerto, un puerto único y rico, que se llamará el puerto de Gijón. Y, por último, tengo fe en el porvenir del Musel, porque llegará a ser orgullo de Gijón y Asturias, a quien tanto quiero. (Grandes aplausos).

Gracias, pues, a todos vosotros. No sé cómo agradeceros este homenaje. Unicamente puedo deciros que si yo estoy dispuesto a dar mi vida por el progreso del Musel, cien vidas que tuviera me parecerían pocas para ofrendarlas a la prosperidad de nuestro gran puerto. (Ovación prolongada).

Seguidamente se dió por finalizado el acto. Los trescientos comensales allí reunidos desfilaron ante el señor Castro, estrechando su mano.

Los "corbeilles" que estaban en la mesa fueron enviados a la esposa del homenajeado.

Joaquín A. DONET.

EN ALMERIA, AL CAER EN UN BARRANCO, UN CONOCIDO JOVEN PERDIO LA VIDA

Castilleja de la Cuesta ha querido demostrar su gratitud al Presidente de la Diputación Provincial de Sevilla, con motivo de los favores obtenidos en bien de la población.

El Presidente fué recibido por el vecindario en masa, que le victoreó.

Después se le entregó un pergamino con el título de hijo adoptivo de Castilleja y se descubrió una lápida que daba el nombre del agasajado a la mejor calle de la población.

Hubo un banquete de cien cubiertos, con discursos elocuentes, asistiendo comisiones oficiales de Sevilla y de los pueblos de la comarca.

Presidió el Gobernador Civil.

CADIZ. — LAS MEJORAS TARIFEÑAS

La ciudad de Tarifa, imita el ejemplo de la capital de su Provincia y procura llevar a cabo grandes reformas, es su deseo de hacerle agradable la estancia a los turistas que a ella concurren, atraídos por su importancia histórica.

La última reforma ha sido la construcción de una gran Plaza de Abastos y una Pescadería, proyecto que luchando con dificultades, especialmente pecuniarias, ha conseguido realizar el Alcalde don Casto Nuñe Manso.

A la inauguración concurrieron las autoridades y por la noche se organizó una verbena, que resultó muy animada, luciendo su belleza las tarifeñas, que tienen fama.

A los pobres se repartió una limosna abundante de pan, carne y leche.

ALMERIA. — EL PARTO DE LOS MONTES

Distintos rumores circularon en la provincia de Almería, respecto a la desaparición del joven Antonio Guerrero Biriola. La fantasía se dió a volar, soñando en crímenes y hasta en la posibilidad de un secuestro, delito que por fortuna puede darse por ahuyentado de nuestra región.

Mas todas estas creencias han desaparecido ante la declaración prestada ante el Juez de Dalias, por unos pastores que habían visto el cadáver de Guerrero en el fondo de un barranco en el sitio llamado Las Cucharas.....

Parece que el joven desaparecido debió ir a coger unas yerbas y perdiendo pié rodó por la pendiente.

Próximo al cadáver se halló su americana y varias matas que había cogido, formando manojos con ellas.

LOS REYES DE BELGICA VISITARON EL FUERTE DE TENERIFE, AL REGRESO DE SU RECIENTE VIAJE AL CONGO BELGA

La Reina demostró gran interés en conocer las antigüedades de Lagunas

Septiembre de 1928.

En las primeras horas del día 25 llegaron a Tenerife los reyes de Bélgica en viaje de regreso del Congo, a bordo del vapor "Ansverville".

El jefe del gabinete del rey Alberto, señor Woodom, que se encontraba allí desde algunos días antes, y el cónsul señor de Massy, se trasladaron al buque para ponerse a las órdenes de los augustos viajeros, quienes les recibieron en el salón principal.

Poco después de las nueve desembarcaron los soberanos, acompañándoles el doctor Nolf, ex-ministro de la Corona, el general Swages, ayudante de Palacio, el mayor Van Eberstraeten, y otras personas del séquito.

Los monarcas vestían trajes de paseo, y tan pronto desembarcaron se dirigieron a La Laguna.

El público congregado alrededor de la marquesina del muelle, les ovacionó.

Por disposición de los reyes, se varió el itinerario de la excursión al interior de la isla, pues el rey Alberto y su augusta esposa mostraron deseos de visitar La Laguna y el monte de Las Mercedes.

Ya en la vieja ciudad académica, se dirigieron al Instituto provincial, recorriendo todas sus dependencias y firmando en el álbum de la biblioteca.

Luego se encaminaron ala iglesia de la Concepción, en donde se detuvieron largo rato contemplando el tallado del púlpito y las imágenes que allí se veneran.

Después de pasear por la hermosa vega marcharon a Las Mercedes y subieron e nautomóvil hasta la Cruz de Afur, haciendo grandes elogios del panorama. A pie bajaron hasta el llano de Los Viejos y almorzaron bajo los árboles.

Después del almuerzo, el rey acompañado de ldoctor Nolf, dió un largo paseo por el monte.

Poco después de las cuatro de la tarde emprendieron el regreso a la capital, deteniéndose algunos momentos en la residencia del señor de Massy.

Al llegar a la marquesina del muelle, fueron cumplimentados por el gobernador civil, presidente del Cabildo, alcalde, delegado de Hacienda, comandante de Marina y otras autoridades; se obsequió a la reina con hermosos ramos de flores.

También saludaron a los reyes los elementos de la colonia belga, que también obsequiaron con flores a la reina.

Al embarcar en la falúa que les condujo a bordo, el público aplaudió a los soberanos, que saludaron agradecidos. El "Ansverville" zarpó con rumbo a Amberes.

Los reyes vienen muy satisfechos de la acogida que se les ha dispensado en el Congo. Al embarcar de regreso a Bélgica se les hizo en Matadi una despedida triunfal.

El rey Alberto y sus ayudantes se muestran sorprendidos del extraordinario desarrollo del Congo belga y de su riqueza agrícola e industrial, intensificada en estos últimos años.

Los soberanos inauguraron una nueva línea férrea que ha de reportar grandes beneficios a toda aquella colonia y tomaron notas de los varios problemas congoleses para estudiarlos y resolverlos.

El viaje hasta Tenerife fué muy feliz; los reyes hicieron abordo la vida ordinaria, como todos los pasajeros y tomaron parte en todas las fiestas que se celebraron.

A las seis de la mañana, desde que el barco entró en puerto, el rey abandonó su cámara e invitó a desayunarse con él al jefe de su gabinete y al señor de Massy. Luego leyó la correspondencia que había recibido.

En el puerto de Amberes rendirá viaje el "Ansverville". Los príncipes irán a encontrarles en un buque, y se les prepara en su país un grandioso recibimiento.

* * *

El día 23 llegó a Las Palmas el ilustre abogado y hombre público señor Ossorio Gallardo, quien permanece aquí desde entonces. El 2 de de Septiembre se embarcara para Tenerife a fin de tomar parte como Mantenedor en la fiesta literaria del Ateneo de La Laguna.

El señor Ossorio, que es una gran figura nacional, ha sido objeto de numerosos agasajos. Le rodea como de una aureola la simpatía pública que ha despertado. Ha visitado parte de la isla en compañía de sus colegas de profesión, y se manifiesta muy satisfecho de todo lo que ve y de las atenciones que recibe.

Esta noche embarcará en un correo interinsular para visitar las islas de Lanzarote y Fuerteventura. Luego irá a Tenerife, y volvera aquí para dar las dos conferencias que nos ha prometido.

* * *

La presencia de Franchuy Roca, el insigne apóstol de la democracia, ausente por espacio de catorce años, ha provocado verdaderas explosiones de entusiasmo y cariño en todas las clases sociales.

Ha sido obsequiado con un almuerzo popular en Azuaje, al que concurrieron más de quinientas personas; un almuerzo, ofrecido por el Colegio de Abogados, al que asitió el señor Ossorio Gallardo, y un banquete en el Club Náutico, en honor suyo y de su distinguida señora. Además, particularmente se le ha colmado de agasajos y distinciones. Vive en continuo triunfo.

El 2 de Septiembre se embarcará con su esposa, de regreso a La Coruña. El distinguido, joven y docto catedrático don Blas González Pérez, hijo de La Palma, y el señor don José López y Martínez-Romero, han sido obsequiados por sus admiradores con un almuerzo en el hotel Aguere de La Laguna.

* * *

Están ardiendo los montes de Mogán, en esta isla.

Lo de todos los años. Un nuevo golpe de muerte contra nuestra riqueza arbórea, ya casi acabada...

* * *

La compañía Pinillas ha inaugurado con el vapor "Ebro", buque recién construido, de excelentes condiciones, el nuevo servicio de vapores fruteros entre nuestras islas y la madre patria.

Dicho servicio entraña una importancia enorme, pues fomentará considerablemente la exportación de nuestra fruta a los puertos peninsulares.

Francisco González Díaz

EL HOMENAJE A GALO BORBOLLA, EN OVIEDO, DEMOSTRO UNA VEZ MAS LAS GRANDES SIMPATIAS DEL ARTISTA

Ecos de las Grandes Fiestas que en honor de la Covadonga se celebraron

Septiembre de 1928.

UN HOMENAJE A GALO BORBOLLA

Galo Borbolla es el director de la joven y pujante Coral Vetusta, esa agrupación artística que apenas nacida ya, cuenta en su haber victorioso con varias actuaciones triunfadoras y unos cuantos trofeos que dicen a las claras su valor. Primeramente fué Galo Borbolla director del Orfeón Ovetense, y a todos los victorias alcanzadas, y a todos los aplausos conseguidos hubo que anteponer siempre su nombre, este nombre querido y admirado al cual deben lo que son todos esos centenares de muchachos que llevan en su voz la voz de Asturias y cantan para orgullo de su tierra.

Y por eso, por ser Galo Borbolla lo que es, los innumerables orfeonistas que actuaron y actúan bajo su batuta mágica, le ofrecieron un banquete homenaje que se celebró en el restaurant Campoamor la tarde del domingo 2 de septiembre.

La fiesta fué un abrazo fraternal en el que se fundieron a un tiempo mismo, el agradecimiento y el cariño, la admiración y la simpatía hacia Galo Borbolla, el ovetense que ha sabido llevar a cada alma como si fuera una flor un trocito de su alma, toda llena de aspegio y melodía.

LA VISITA DE UN HUESPED ILUSTRE

Oviedo. En la mañana del día 6 llegó a Oviedo procedent ede Gijón el director general de la enseñanza Sr. Suárz Somonte. A su llegada se dirigió a la Universidad, donde fué recibido por el rector S. Isaac Galcerán en cuya compañía socorrió las dependencias de este centro docente.

Luego fué al Instituto de segunda enseñanza donde le aguardaban el director B. Rogelio Masip, el vicedirector B. Francisco Larrea, y algunos catedráticos. Recorrió también algunas dependencias y pudo apreciar las malísimas condiciones del edificio y la urgente necesidad de construir uno nuevo.

En la Normal de maestros el señor Suárez Somonte, recibió a una representación de maestros asturianos que habían venido a Oviedo a saludarle. El director de la Normal B. Valentín Pastor, saludó al señor Suárez Somonte, y éste contestó en breves paagras agradeciendo gentilmente el saludo.

A la una y media se sirvió en el Hotel Francés el banquete con que los maetros asturianos obsequiaban al Sr. Somonte, banquete al que asistieron las autoridades provinciales. Durante el banquete, admirablemente ervido, reinó la mayor armonía. A los postres hicieron uso de la palabra B. Baudilio Arce, en nmbre del Magisterio Asturiano, B. Valentín Pastor, director de la Normal; B. Isaac Galcerán rector de la Universidad, el Alcalde de Cartagena, en nombre de la ciudad cartagenera, y por último el homenajeado que disertó sobre la enseñanza por espacio de dos largas horas. Terminado el acto, el Sr. Somonte salió para Salinas.

LA FIESTA DE NUESTRA SEÑORA DE COVADONGA

El día 8 de septiembre se celebraron con toda solemnidad en Covadonga las fiestas en honor de la "Santina. Desde luego y poniendo gran parte en ello la esplendidez del día, acudieron al santuario asturiano de todos los rincones de la provincia, siendo innumerables los automóviles, trenes especiales y demás medios de traslación de donde depositaron su carga humana a la orilla del Auseva.

A las diez de la mañaa se cantó en la catedral Basílica Tercia solemne con acompañamiento de órgano. A continuación dió comienzo la misa, oficiando de pontifical el Ilmo. Sr. Obispo de Almería, R. P. Bernardo Martínez que acudió expresamente a Covadonga para tomar parte en estas solemnidades. La Capilla Real de Madrid cantó magistralmente la misa de Rivera, y al Ofertorio el Ave-María de Goicochea. Fué acompañada por una nutridísima orquesta. A estos cultos acudió la Diputación bajo magas y otras personalidades provinciales. Después del Evangelio ocupó la Sagrada Cátedra el canónigo magistral D. Samuel F. Miranda quien pronunció un notable sermón acerca de la festividad que se celebraba.

Terminada la misa salió la procesión en la que figuraban dos larguísimas filas de fieles alumbrando. Al aparecer la imagen de Nuestra Señora de Covadonga las fuerzas del Regimiento del Príncipe con bandera y bandas le tributaron honores de capitán general, tocando la Marcha Real. En aquellos momentos se dispararon infinidad de voladores, y en las montañas se prendieron cartuchos de dinamita, al mismo tiempo que las campanas eran echadas a vuelo. Ofició de preste el Abad seños Tamargo, y presidían la religiosa comitiva los Ilmos. Obispos de Oviedo y Almería.

Daban guardia de honor a la Virgen de Covadonga seis soldados y un cabo del Regimiento del Príncipe. Una vez llegada la procesión al la Santa Cueva se cantó la Salve Popular dando al final la bendición el Ilmo. Prelado de Almería.

Regresó luego la procesión a la Basílica deteniéndose en la explanada de la misma, en la cual desfilaron ante la Santina las tropas en columna de honor dando la vista a la derecha. El momento fué de una emoción intensa. Después del desfile el señor Magistral dió varios vivas a la Virgen de Covadonga, a España y a Asturias.

En uno de los salones del Palacio Episcopal se sirvió un banquete a las autoridades y representaciones oficiales que acudieron a las fiestas. Por la tarde se celebró animadísima romería, siendo verdaderamente impresionante el desfile de romeros en las primeras horas del atardecer.

Juan Luis Cabal Valero.

PARA CONMEMORAR EL DIA DE LA RAZA EL ATENEO DE SEVILLA HA CONVOCADO A UN CONCURSO ARTISTICO-LITERARIO

A un anciano que piropeaba a una joven le robaron un fajo de billetes de 45,000 pesetas. Epílogo de las grandes fiestas malagueñas. Notable catálogo. Un acto solemne

Se ha dado punto final a los festejos con que Málaga celebra el aniversario de su reconquista.

Y, siendo fieles a la verdad, confesaremos que han sido mejores que otros años, si bien no es menos cierto que el presupuesto permitía ampliación de los gastos.

En nuestra carta interior nos ocupábamos de algunos de ellos y hoy debemos consignar el gran éxito del Concurso de Bandas Civiles y Militares.

Se verificó en la Plaza de Toros, completamente llena de espectadores y aunque tocaron también otras bandas, solo aspiraron a premio las Militares de los Regimientos de Sevilla, Soria y Córdoba, la de Legionarios, la Municipal de Liria y la del Hospicio de Ciudad Real.

Presidió el Jurado el Maestro Villa y apurado debió verse para dar los premios, pues todas cumplieron con exceso.

Por fin se publicó el fallo, concediendo el primer premio a la Municipalidad de Liria, el segundo a los Legionarios y el tercero a la Militar de Córdoba. Hubo también accesits para las de Soria y Sevilla y mención de honor para la de Ciudad Real.

Las regatas resultaron lucidas y los fuegos de artificio, a cargo del pirotécnico reusense señor Espinós, no desmeresieron de los tan elogiados de años anteriores. Bien es verdad que se han pagado con esplendidez. Se destacó la exhibición hecha con lucecitas de colores, de los cuadros de Goya.

No de tan buen gusto ha sido la iluminación de la calle de Larios, formada por una serie de arcos vistisos adornados con millares de bombillas de colores.

Las corridas de toros, con descrédito del bombo y platillos con que se anunciaron, no han satisfecho a la afición, que censuran la enormidad de los precios que se fijaron y que retrajeron al público en la primera y última, que resultaron detestables por cierto. Solo la segunda fué regular, debido al trabajo a los toreros.

La medalla de oro la obtuvo con justicia el espada "Chicuelo".

Pero la nota saliente ha sido la Exposición de Ganados y Feria en el Parque de Martiricos.

Hacía más de treinta años que esta clase de Exposiciones no se llevaban a efecto, a causa de los disgustos que la última proporcionó.

La de este año se ha visto muy concurrida, especialmente de ganado vacuno.

La sección destinada a los perros ha sobresalido por existir en ella ejemplares rarísimos. Algunas aristocráticas damas no han vacilado en cooperar al concurso, llevando allí sus perros de diversas castas, que han llamado la atención.

También se han admirado en otros departamentos ejemplares de palomos, gallos y otras aves.

El primer premio de ganado exhibido se otorgó al señor Marqués de Montealto.

La prensa ha dedicado grandes alabanzas a los iniciadores.

Cuando estas líneas escribimos se nota gran animación para las manifestaciones que han de verificarse el día 13 en honor del General Primo de Rivera.

Baste decir que ya están vendidos todos los billetes para los tres trenes especiales que han de marchar a Madrid el día 12.

Los pueblos de la provincia envían representantes, algunos pasando de cien, como sucede a Antequera y Ronda.

El Municipio de la capital estará representado por unos treinta concejales, a los que acompañarán los maceros con su traje peculiar, la Banda Municipal y una sección de la Guardia Urbana.

También irán jabegotes con su traje característico y probablemente algunas bellas malagueñas vestidas a la andaluza.

Pocos catálogos de Bibliotecas se habrán publicado con tanto lujo y tan voluminosos, como el recientemente hecho por la Sociedad Económica de Amigos del País.

Se ha redactado por el escritor señor Cambronero, hijo del famoso Bibliotecario Municipal de Madrid, bajo la protección del Presidente de la Sociedad D. Emilio Baeza Medina.

Contiene notable fotograbados de las portadas de los notables libros que la Biblioteca posee.

Es volumen digno de guardar por todo buen bibliógrafo SEVILLA—POR HACER DE TENORIO.—RECLAMACION COLECTIVA.— CONCURSO POETICO.

El ser galán inoportunamente tiene sus quiebras.

En el Mercado de Sevilla un vele-

---

te, que acaba de cobrar una crecida cantidad en el Banco se dedicó a hacer el amor a una muchacha de veinte abriles, con quien trabó conversación

SOCIEDADES ESPAÑOLAS

FUERON AYER AL MAMONCILLO LOS DE SAN CLAUDIO

Se celebró una alegre feria en los jardines de La Tropical, con selecta concurrencia

Ayer con esa magnificencia que saben imprimir a sus fiestas los entusiastas gallegos de San Claudio, fueron de gran fiesta a los jardines de La Tropical y allí dieron uno de esos festivales que dejan la mente impregnada de recuerdos y de amores.

Vistiéronse muy de mañana con la majagua nueva y unos en guagua, otros en tren, los más en fotingos, dirigiéronse todos a la Tropical famosa y allí posesionáronse de los bellos lugares de la misma.

Salón Tropical. Ayer enjambre de lindas y graciosas damitas llenábanlo completamente dándole el aspecto gentil y gracioso que la belleza femenina impone con su juventud.

Salón Mamoncillo. También, bajo la sombra amable del heroico y abuelo Mamoncilo, las gentilísimas damas y damitas eran gracia y hechizo de toda la concurrencia, ofreciendo este salón el más bello aspecto de alegría y de gracia encantadora.

Salón Cúpula. Reservado exclusivamente para lo netamente típico de Galicia, era aquello el más bello exponente de la fiesta Feria de San Claudio, pues durante el tiempo que allí permanecimos, creímos trasladados a aquella feria de allá, tan beneficiosa para el bello rincón. Se bailaba a los sones de un famoso cuarteto típico gallego que ofrecía las piezas y canciones más enxebres.

Y luego por todos los jardines y verdeas de que se rodea La Tropical, mucho esplendor, mucha alegría, mucha gracia y mucho donaire que hicieron una bella feria de bellezas elegantes y graciosas.

Se bailó de todo y muy bueno en la Gran Feria durante todas las horas de la tarde y hasta altas horas de la noche. Entre los concurrentes que asistieron a esta fiesta anotamos a los señores Presidente de la sociedad señor Antonio Piñón y Secretario señor Ramón Martínez a los que acompañaban el Presidente de la Comisión Organizadora señor Raimundo Teijeiro y el secretario señor Gerardo Durán. También concurrían a esta fiesta muchos miembros de la comisión organizadora y entre ellos anotamos a los siguientes: Raimundo Teijeiro, Manuel Fojo, Antonio Martínez, César Seona, Manuel Vargas, Pedro Díaz, Rubén Martínez, Agustín Durán, Francisco Fraguela, Jesús Carrodeguas, Andrés Martínez, Carlos Martínez, Antonio Secane, Cándido Seoane, Severino Chao, Victoriano Gómez, Jesús Pérez, Ernesto Carrodeguas, Julián Villalba, Cayetano Piñeiro, Andrés Martínez, Pita, Julián López, José Armada, Javier Gómez, Antonio Couto. También infinidad de damitas de las cuales nos fué imposible tomar nota por ser cerca de dos millares las que había y por no incurrir en errores y no disponer de espacio, sentimos el dejarlas fuera. Sin embargo diremos que todas eran simpáticas y lindas, que fueron las que imprimieron la gracia de su juventud a la feria de San Claudio y en fin que sin ellas no habría ni fiesta ni feria que tuviera tan grande éxito como esta que celebraron los de San Claudio en La Tropical que dejará grato recuerdo en todos los que a ella asistimos y muy especialmente en la Comisión Organizadora que tuvo el más completo éxito artístico y económico.

Y cuando ya las sombras de la noche caían sobre La Tropical organizose el desfile que fué señorial y encantador.

Vaya nuestra felicitación a los organizadores de esta fiesta y especialmente a su Presidente Sr. Raimundo Teijeiro.

MAS NOTICIAS DE LA VERBENA HABANERA DEL 9

Puede asegurarse que resultará un succés el magno festival que se aproxima

Poder bailar, divertirse, soltar todas las fuentes cordiales al aire libre en una noche otoñal, sin apartarse del centro de la Habana, es suceso que no puede darse todos los días. Tomar parte de una fiesta organizada por cinco sociedades prestigiosas y fuertes a la vez, es cosa que solo ocurrirá un día: El próximo martes, día 9 y en las condiciones especificadas más arriba.

Juventud Asturiana, Fortuna, Real Iberia, Cataluña y Olimpia ofrecerán su "Gran Verbena Habanera" a la buena Sociedad capitalina, en reconocimiento y premio a los favores recibidos en sus luchas deportivas, sufragadas de brillantes triunfos, desde que comenzara a apadrinarlos la Federación de Futbol de la Habana, honorable organismo cuya ejemplaridad está siendo digna de los mayores elogios y aplausos.

Al aire libre. Una noche otoñal al aire libre —hemos dicho al comenzar— y en verdad que el hecho tiene transcendencia. Es compaginar la suavidad del clima en su época más amable con las brisas plateadas por la luna; es buscar y hallar el punto grato a todos los bienes que la naturaleza puede ofrecernos. Y unidos a ello, la facilidad de un corto viaje, el paseo breve y benéfico, por las principales arterias capitalinas sin apartanos de su centro, de su corazón.

Habana Park. En el Parque de Maceo, mirando, asomándose al bello malecón, circundado de anchas aristócratas cintas por sobre las que pasan raudos millares de automóviles y centenares de tranvías. Desde todas las partes de la ciudad puede irse al "Habana Park" sin molestias ni gastos. Una peseta a lo sumo de máquina, un niquel del "carrito" un grato paseo en todo caso.

Armonizadas la comodidad y la elegancia; hermanados los mejores esfuerzos en una admirable emulación de proporcionar al pueblo habanero una verbena incomparable. A eso van el día 9 al "Habana Park" los cinco Clubs de primera categoría de la Federación de Futbol de la Habana, unidas siempre; pero más que nunca esa noche, la víspera precisamente de la gran fiesta nacional.

UNA FIESTA EL DIA DIEZ EN LA "A. JUVENIL"

Tendrá efecto en los salones de Medina y resultará lucidísima

Ella es la denominada "Una Tarde Juvenil", de cuya organización se encargan valiosos elementos de Asturias Juvenil, por lo que auguramos a esa primorosa fiesta un éxito extraordinario. El programa bailable tiene todo el atractivo necesario para llevar el día 10 a los Salones de Medina la numerosa y selecta concurrencia que por la Comisión organizadora ya se calcula, y más si se tiene en cuenta que además de la melodiosa Orquesta Cartaya tocará el sexteto Boloña tan popular entre nuestro mundo bailador.

Si usted desea tomar parte en el Concurso de Son o Danzón debe inscribirse llamando al teléfono F-6002, al señor José F. Fernández, Secretario de la Comisión organizadora

HORAS DE ARTE EN EL CENTRO VALENCIANO AYER

Celebrando una velada más sus artistas obtuvieron triunfos y aplausos

Anoche horas adorables en la casa de los ches, Centro Valenciano, y en estas horas mi triunfo y un prestigio para todos sus elementos artísticos, su Junta Directiva y sus asociados.

Comenzó la velada con la ejecución al piano de varias composiciones por la Sra. Donadío, notable profesora que fué muy justamente aplaudida.

Se puso a continuación en escena, por segunda vez, el chistosísimo sainete en un acto original de Muñoz Seca y Alonso Gómez, 'El Contrabando'; que fué admirablemente interpretado por las señoritas Lolita Sinobas; Julia Gascón y Luisa Saez del sexo feo se distinguieron los señores Fabián Rodríguez; Vicente Minguillón; el niño Antonio Méndez; A. Mayordomo; Rafael Labordeta; Rafael Lapuente y Juan García. Todos se hicieron aplaudir con frenesí, pues pusieron alma y voluntad al decir cada uno su respectivo papel.

Acto seguido, hizo su debut la Rondalla del 'Centro Valenciano', que hace solamente diez meses escasos que está estudiando bajo la dirección del notable profesor Sr. Ausencio Donadío. Ejecutaron admirablemente, varias composiciones de última moda; alcanzando una estruendosa ovación al cerrar su pequeño concierto tocando el castizo paso doble 'Valencia", que fué bisado a instancias de la concurrencia que aplaudía sin cesar.

Puede sentirse satisfecho el Director del adelanto de sus discípulos; y al 'Centro Valenciano' y ala Junta Directiva, hay que darle la más efusiva felicitación por la innovación llevada a cabo, al crear esa Rondalla, que de seguir el camino emprendido será algo muy serio el día de mañana; así se comienza.

En la segunda parte, se puso en escena la muy aplaudida zarzuela en tres cuadros y en prosa original de los aplaudidísimos autores Hermanos Serafín y Joaquín Alvarez Quintero, y música del notable maestro valenciano José Serrano, titulada: "La Reina Mora", que fué admirablemente representada por un conjunto de notables artistas.

Se distinguieron la señora Nena Pradas, eminente soprano que cantó admirablemente toda la obra, escudando grandes ovaciones que le valieron por su labor de artista notable y refinada cantante.

El notable barítono señor Antonio Planas, que como siempre a una gran altura, demostró sus grandes facultades y escuchó grandes aplausos durante toda la representación de la obra, que la cantó admirablemente acompañado de la señora Nena Pradas. Ambos también se lucieron en el duo, fué aplaudido.

El señor Fabián Rodríguez y Vicente Minguillón, se hicieron aplaudir en sus respectivos papeles de Don Nuez y Cotufa; estuvieron como siempre muy bien y graciosísimo encarnando esos personajes.

La Señorita Julita Gascón; María Sinobas y Lolita Sinobas estuvieron muy bien y acertadísimas; les aplaudieron lo indecible.

Los señores Mayordomo; Ismael Tarragó (hijo) y Rafael Labordeta; acertadísimos, como siempre.

La decoración que se utilizó para La Reina Mora, fué pintada expresfeso por el reputado pintor y dibujante señor Adolfo Galindo, siendo elogiadísima por la numerosa concurrencia.

La música muy buena; el conjunto de notables músicos fueron muy aplaudidos.

Después de la representación de "La Reina Mora', que tanto se aplaudió, se presentó en escena el Director de la Rondalla, Maestro Donadió, quien ejecutó varias composiciones con la mandolina, fué muy aplaudido.

El aplaudidísimo barítono señor Antonio Planas, en honor a la distinguida concurrencia, cantó algunas romanzas de su repertorio, acompañado al piano por la distinguida señora Nena Pradas, notable soprano que tan gran éxito alcanzó en la noche de ayer. Ambos artistas, fueron largamente aplaudidos.

La Dirección artística, corrió a cargo del señor Vicente Minguillón, Director del 'Cuadro Artístico' del 'Centro Valenciano' que alcanzó un ruidoso triunfo en la velada de ayer, pues estuvo admirablemente todo muy bien enseñado. El señor Vicente Minguillón, fué muy felicitado por la organización llevada a cabo por él, pues fué altamente elogiada por la concurrencia que llenaba por completo los salones de la sociedad valenciana.

La Directiva debe sentirse satisfecha de los triunfos que se suceden en el 'Centro Valenciano', pues han logrado hacer del Centro, un templo de arte, y un conjunto de notables artistas, que su único afán es conquistar glorias y prestigios para el Centro Valenciano, sociedad noble que tiene una historia brillantísima, por que en su seno siempre existieron valencianos patriotas y voluntarios que todo lo dieron por el buen nombre del Centro, que equivale decir: por Valencia, la tierra siempre añorada y amada.

Mi más efusiva felicitación a todos los que en la noche de ayer tomaron parte en esa magnífica velada teatral, que perdurará por tiempo en la mente de todos que a ella asistieron.

A todos, mi felicitación más sin-

MOVIMIENTO DE ENFERMOS HABIDO AYER HASTA LAS CUATRO DE LA TARDE, EN LAS QUINTAS DE SALUD

La Purísima Concepción de la Asociación de Dependientes

INGRESARON: Herminio García Roque, Jorge Batista García, Antonio Cagigas Lericera, Mario José Saracein, Luis Gómez González, José María Martínez Padilla, Juan Francisco Caixeiro, Fabián Carreras Fernández, Manuel Alvarez Prida, Higinio Busutil Rodríguez, Manuel Jiménez Perera, Nicanor Rivas Aja, Armando García Menocal, Jacobo Sutelich.

SALIERON DE ALTA: Federico Herránz Sanz, Pacífico Romero Pérez, Francisco Marhante Gras, Armando Hernández de la Piñera, Josefa Marrero Alvarez, Ofelia Espinosa Guillén, Jerónimo González González, Carlos Manuel Cepero Vazquez, José Antonio Losada Hernández, Francisco Delgado Oramas, Francisco Veliz Somoana, Nestor Emilio Evora Piñera, Pedro Hurtado García, Gustavo Díaz Planas, Antonio Sánchez Araujo, Antonio Gutsens Valdés, Emilio Solayal del Rey, Eulogio Arribalzaga Solayal, Braulio Diez Herrera, Isidro Herrera Lago, Primitivo Obregón Revuelta, Pedro Fernández Morales, Luis García de Campo, José Vazquez López.

Falleció Juan Morante Barceló.

La Benéfica del Muy Ilustre Centro Gallego

INGRESARON: Constantino Montes Peña, Silvestre Senra Freire, Francisco Sabin Teijeiro, Antonio Baños Pías, Manuel López Seijo, Agustín García Mazas, Francisco Silva Mesejo, Salustiano Rocha Díaz, Antonio Alvarez, Antonio Arserio Fernández Castro, Eduardo Barreiro Paredes, Ramón Taboada Freire, Ramón Rodríguez Díaz, Francisco Cid Pérez.

SALIERON DE ALTA: Ramón Basanta Chao, Luis Camino de la Iglesia, Manuel Pastoriza Pastoriza, José Varela Incógnito, Eduardo Martínez Soto, Cándido Abel Ojea, José Pernas Cubo, Pedro Bascoy, José Freijomil Balado, Gustavo Teijeiro, Bernardo García Fonseca, Luis Vazquez Fernández, Raul Ramil Estevez, Alfonso Suárez Real, Angel Camoeira Vazquez.

Nuestra Señora de la Candelaria de la Asociación Canaria

INGRESARON: Sixto Acosta, Andrés González Pérez, Arturo Candelaria, Feliciano González, Domingo González Luis, Antonio López Ortega, Gerónimo Santana, Manuel Rocha Acosta, Pedro Garabote, Juan Pérez Delgado, Victor Cano, Antonio González Pérez.

SALIERON DE ALTA: Juan Rocha Fleita, Cipriano Blanco, Francisco García Feito, Laurelino Brito, Miguel Almeida, Francisco Martín Sánchez, Cándido Hernández Rodríguez, Clemente Rodríguez Ruiz, Victor María Hevia, José Montes de Oca Rodríguez, Pedro Lastra, José Pérez de León, José Gorrín, Domingo Hernández, Manuel Roque, Germán Pérez, Francisco Rodríguez Pérez, Medardo Martell.

Sanatorio del Centro Castellano

INGRESARON: Julián Marrero

SALIERON DE ALTA: Jenaro Pérez.

La Balear del Centro Balear

INGRESARON: José Gómez Méndez, Gaspar Enseñat Martorell, Filomena Guerra Rodríguez, Francisca Yanguas Ancid, María Varela, Gabriel Coffe Bonet, Adelina Illeras González, Francisca Costa Hubert.

SALIERON DE ALTA: Susana Reistel Bonaparte, Jaime Ballester Ferrer, Orfila Alvarez González, Amelia Clara Viñas, María Gómez Fuentes, Eliseo Joffre Calafet, Manuel Cabal, José Rosch Tul, Enrique Valdés Valdés, María Teresa Cilde Gatellas, Francisca Ferrer de Manzaner, Josefa Castaño Roldán, Angela Mateos Diego, Concepción Menéndez, Engracia Merino Nieto.

Concepción Arenal de Hijas de Galicia

INGRESARON Josefa Alberti, María Menéndez, Olimpia Fernández, Pilar González, Celestina Olmo, María Concepción Noval, Carmen Rellan.

SALIERON DE ALTA: Olga González, Pura Gallego, Josefa Couso, Juana M. Bernal, Estrella Ruiz, Julia González, Visitación Dieguez, Mariana Pérez, Rosa M. Zarut, Celestina Dominguez, Rosa Rey, Dolores Fugallo.

EL DIA DIEZ EN ASTURIAS JUVENIL

Crece por momentos el entusiasmo para la gran Matinée que se celebrará el día 10 del corriente en los elegantes salones de Medina.

Esta fiesta que lleva por título "Una tarde juvenil" dejará grato recuerdo entre nuestros jóvenes bailadores, pues sus entusiastas organizadores, que no conocen las dificultades no han reparado en gasto alguno. El programa bailable, que oportunamente daré a conocer en todas sus partes, es de los más exquisito, y en el que figuran varios estrenos. Dicho programa será ejecutado por la gran orquesta Cartaya y el famoso Sexteto Boloña, el mago del son.

LA OPERA "TIERRA" EN LA AGRUPACION ARTISTICA GALLEGA

Están próximas a agotarse las localidades para esta grandiosa función teatral

Según nos comunican de la Agrupación Artística Gallega, ya están en la Tesorería de la Sociedad (Prado y Dragones) las entradas para la Opera Tierra, las que pueden adquirir en dicho lugar a cualquier hora del día o de la noche.

No obstante tratarse de una obra cuya representación irroga considerables gastos como son los de orquesta, caracterización y decorados el precio no puede ser más moderado, pues sólo cuesta un peso la luneta.

El Salón Teatro de la Agrupación Artística Gallega es de gran amplitud y reune una cualidad poco común en esta clase de solemnidades: que su acústica es excelente, pues el espectador oyer admirablemente, aunque se encuentre alejado del escenario.

LA ASOCIACION CANARIA Y SUS PROPAGANDISTAS

Nuevas inscripciones de socios protectores para la Beneficencia Canaria

Mucho entusiasmo.

Es el que entre todos los asociados vienen despertando los títulos de Socios Propagandistas, que se concederán a todos aquellos que presenten 25 o más nuevos socios.

Muchos son los que ya están trabajando con verdadero empeño para lograr esa distinción, que será demostración evidente del concurso que cada uno aporta para el mayor engrandecimiento de la Asociación Canaria.

En el día de ayer se dirigió por la Sección de Propaganda una interesante circular a todas las Delegaciones y Representaciones de la Institución, refiriéndose al mismo asunto.

En esta capital son muchos los que ya han iniciado tan patriótica labor.

Es de esperarse que todos los componentes de la Asociación Canaria consideren un alto honor el hacerse acreedores a ostentar tan preciado título y lleven a cabo las gestiones para poseerlo a la mayor brevedad.

La Sección de Fomento.

Viene celebrando sus reuniones reglamentarias la Sección de Fomento de la Asociación Canaria, cuyos componentes tienen el propósito de llevar a la práctica proyectos de importancia en beneficio de los señores asociados.

Entre otros asuntos, la Sección de Fomento aspira a implantar una Consultoría Agrícola, para resolver cuantas consultas tengan necesidad de hacer los socios dedicados a la agricultura.

En cada oportunidad daremos cuenta de cuantos asuntos relacionados con la Sección de Fomento tengan algún interés para los elementos integrantes de la Asociación Canaria.

Juntas.

Para el lunes próximo, a las 8-30 de la noche se encuentra citada la Comisión designada por la Sección de Propaganda para confeccionar el ante-proyecto de presupuesto de la misma para el año 1929. Dicha Comisión está integrada por los señores Pablo González Alvarez, Antonio Cobos y José Reyes Díaz.

También para igual día y hora se encuentra convocada la Comisión Organizadora de la Fiesta de la Fraternidad Social, que próximamente se celebrará en la casa de salud Nuestra Señora de la Candelaria. Está formada por los señores Calixto Pita, Angel Núbregas, Antonio Cobos, Juan González Reyes y José Peña Monzón.

BENEFICENCIA CANARIA

Viene realizando esta Institución una labor tan humanitaria como meritísima en beneficio de los necesitados, siendo a diario muy encomiada la actuación de su digno presidente D. Manuel González Martín.

Poco a poco van los canarios y sus elementos afines dándose cuenta del deber en que todos están de contribuir al mejor sostenimiento de tan benéfica entidad.

Entre las personas que últimamente han solicitado espontáneamente ser inscritas en la Beneficencia Canaria como asociados protectores de las mismas se encuentran las señoras Inocencia Hernández de Megolla, María Rodríguez de Megolla y Aquilina Hernández de González; y los señores Manuel González Suárez y Paulino González Pérez.

El simpático gesto de estas personas debiera ser imitado por todos.

LA EXCURSION DE ESPAÑA INTEGRAL A LA CABAÑA AYER

Fué numerosa y selecta la comitiva que visitó la histórica fortaleza. — Muchas damas

Ayer, los de España Integral, todo acción; acción en la fraternidad; acción en la enseñanza y en la cultura, acción con el mejoramiento y acción en el afan constante de engrandecer su sociedad, ayer celebraron una brillante fiesta más.

A la una de la tarde, salieron de la Casa social en comitiva, de galana excursión a la antigua fortaleza de La Cabaña, donde fueron recibidos y atendidos por la galantería proverbial de sus Jefes y oficiales militares y donde pasaron algunas horas deliciosas.

Figuraban, como cabeza de la excursión los señores siguientes:

Presidente: Sr. Ramón Canoura.

Vice presidente Sr. Domingo Lázaro.

Secretario General: señor Francisco Vega Núñez.

Vice Secretario: señor José Cao.

Tesorero: Sr. Ramón Marín Peinado.

Secretario Contador: señor Fernando Navarro.

Vice Contador: señor Manuel Casal.

Los Vocales; señores: Manuel Lobato; Luciano Giró; Antonio Couzo; José Pérez Rivas; Manuel Marcos Silvar; José I. Esteban; José Galaz; Florencio López; Casimiro Lomas; Jesús Piñeiro; José Piñeiro; Mariano Lomas; Manuel Lamas; Perfecto Paseiro; José Ferro; Andrés Alonso; Benito López; Pedro Galán; Manuel Vidal y Marcelino García; y casi todos los asociados.

Las damas y las damitas del gentil Comité de Damas: la Presidenta: señorita Asunción Arias Hospido.

Vice Presidenta: Srta. Angelica Díaz Fernández.

Secretaria: Srta. María Castro González.

Vice Secretaria: señorita Blanca Salazar y la Presidenta de la Comisión de Propaganda.

Srta. Manuel Fernández, la Presidenta de la Comisión de Educación y Propaganda de la Cultura.

Srta. Elvira Fernández, la Presidenta de la Comisión de Bellas Artes, Srta. Elvira Díaz Fernández, la Presidenta de la Comisión de Asuntos Sociales, Srta. Amadora García, la Presidenta de la Comisión de Beneficencia, Srta. Angelina Rodríguez y la Presidenta de la Comisión de Recreo Srta. Eladia Vázquez, con todas las vocales de las mismas comisiones.

Visitaron todos los departamentos de la histórica fortaleza, y profundamente agradecidos a la hospitalidad que allí les tributaron, regresaron al hogar social.

PREPARATIVOS DEL FESTIVAL DEL DIA DE LA RAZA

La fiesta de La Tropical resultará sin duda un gran acontecimiento

El concurso de los clubs al Festival dará un verdadero carácter a la solemnidad del Día de la Raza, ya que la Asociación de la Prensa de Cuba, al aceptar que esta fiesta se diera en honor y a beneficio suyo, no hizo más que acoger una idea que confraterniza. Este aniversario que en otros países de América se festeja bajo el epígrafe Día de Colón, figura en el programa de Fiestas Nacionales.

De ahí que el Comité Ejecutivo del Festival pensara en ofrecer una gran Procesión Cívica, a pesar de los gastos que origina este acto, para darle mayor importancia a la solemnidad.

Los jardines de La Tropical quedarán abiertos desde temprano a fin de que los romeros puedan situarse en lugares que sean de su agrado y efectuar sus meriendas. El señor Vicente La Presa colocará infinidad de mesas para los concurrentes.

De venta están los tickets de entrada para el Festival al precio de un peso para los caballeros, pudiendo asistir completamente gratis las damas que vayan acompañados de estos.

En diferentes establecimientos y vidrieras de tabacos de los principales cafés están a la venta las entradas, así como en los hoteles de primer orden, y en las oficinas de la Asociación de la Prensa de Cuba, Manzana de Gómez 253 A.

Se advierte a los que obtengan entradas conserven el talón para los dos grandes premios que se ofrecerán a los concurrentes, una Victrola Ortofónica y un mantón, ambos muy valiosos.

Para los concursos de bailes regionales y del país habrá también valiosos premios.

LOS DE CHANTADA CELEBRARON UNA ELEGANTE MATINEE

En la terraza del Carmelo se reunieron ayer distinguidas damas disfrutando de alegre tarde

Allá en la terraza graciosa y florida de El Carmelo, estuvieron de gran matinee y de gran verbena los entusiastas de Chantada y Taboada, y allí se vió una de las más graciosas fiestas del día, donde imperaba la gracia y la belleza con el esplendor y brillantez que supieron imprimirle los organizadores.

Numerosas eran las damas y damitas que concurrieron al Carmelo, todas simpáticas y gentiles, lindas y bellas, que prestaron el prestigio y la alegría de la fiesta, a los chantadinos que deben de sentirse a estas horas bien satisfechos del triunfo conseguido en su fiesta.

La terraza aparecía engalanada muy delicadamente por lo que más parecía un jardín de flores donde se bailaba a los sones de reputada orquesta y son, que tan bien fué escogido por ellos.

Hasta las seis de la tarde se prolongó la brillante matinee de Taboada, Chantada y Portomarín, hora en que todos se retiraron a sus casas a recuperar las fuerzas perdidas para poder iniciar nuevamente el baile en la gran verbena que les esperaba después de las ocho de la noche.

Muchas son a la hora en que tomamos el carr opara regresar a la Redacción, las lindas y bellas damas y damitas que invaden la preciosa terraza, que durante la noche ofrece mayor esplendor si cabe que en la tarde. Miriadas de bombillos la iluminan dándole un aspecto deslumbrante.

Felicitamos a los chantadinos por el gran éxito de su fiesta bailable que a muchos dejó la boca dulce, en especial a la Comisión Organizadora de la misma, que estaba bajo la experta dirección de los incansables y simpáticos asociados Pagerto Suárez y José Gómez, miembros de la Directiva de la prestigiosa sociedad a los que esta concedió un voto de confianza que su Presidente concedió con la gentileza y conocimiento de los elementos con que cuenta en su Directiva.

El señor Yebra, Presidente de la sociedad actualmente, no pudo asistir a esta fiesta por encontrarse en cama hace algunos días atacado de grippe, de la que confiamos y hacemos votos por que salga muy pronto.

Hasta las dos de la mañana se prolongó la grandiosa verbena y a esa hora se organizó el más bello desfile de gentileza y elegancia prestigio siempre de las fiestas de los animosos y gallardos gallegos de la señorital Galicia y de la sin igual región de Taboada, Chantada y Portomarín.

GRAN VELADA EN LA ESTUDIANTIL CERVANTES AYER

Constituyó un magnífico triunfo para sus organizadores. Concurrencia numerosa y distinguida

Anoche, en los elegantes salones del Centro Castellano, se celebró con solemnidad y brillantez, la velada, organizada por estos estudiantiles, románticos y soñadores, en honor y gracia al autor inmortal del Quijote, don Miguel Cervantes Saavedra.

—La presidía el Presidente, señor Angel Iglesias, rodeado de los Vicepresidentes, señores Antonio Bajo y Conchita Morales; el Secretario señor Casimiro Lamas; la Vice, señorita Dalia Morales; el Tesorero, señor Mariano Lomas, el Vice, señor Pedro Balbuena, con los señores vocales: Juan Lomas, María C. Rodríguez, Miguel Manzanero, Matilde González, Emilio Graciani, Pilar Rodríguez, Elías García, Georgina Martínez, Alberto Cohén, Irene Alonso, Antonio Ferrández, Rosalía Martínez, Florián Guerra, Querubina Asunción, Manuel Lobato, María Teresa Morales, Faustino Ruiz, Juanita Alvarez, Antonio Mendieta y Nila Torre.

Concurrían además, gran número de asociados, de invitados y de Representaciones del Centro Castellano y de las colonias y clubs castellanos que tienen su hogar en el Hogar de las Castillas. Lo que preside el Pendon Morado. Y eran alto prestigio y distinción muchas damas y damitas amigas de las estudiantiles. El aspecto de la fiesta era de fraterna solemnidad.

Abierto el hermoso acto, en breves y donosas palabras por el Presidente, en la primera parte se hicieron los números de su primera parte: el violinista señor José Luis Vidaurreta acompañado al piano por el señor José López ejecutará los siguientes números: A. Air-Varie. B. Placer de Amor. Romanza.

"A Cervantes" poesía recitada por la Srta. Esperanza Lomas, perteneciente a esta Sociedad.

La Romanza, cantada por el barítono Sr. José García, acompañado al piano por el Maestro Sr. Justo Ballester.

Y el discurso sobre la vida y obras de Cervantes, por el Sr. Francisco Vega Núñez, Consejero de esta Sociedad; orador facil y elocuente que fué aplaudido en casi todos sus párrafos y felicitado al final por todos los concurrentes.

Aprovechando la solemne fraternidad fueron entregados estos títulos de Honor a los señores siguientes: Al señor Elías Rada, presidente del Centro Castellano el de presidente de honor al señor Ramón Medina, primer presidente y fundador de esta sociedad, el de presidente de honor, al señor Agustín Dominguez, primer secretario que siempre demostró gran actividad en su cargo, el de socio de mérito, al señor Manuel Góngora Echenique, cronista de Sociedades Españolas del periódico "Excelsior", del vocal de honor, al señor Manuel Sánchez Prior, director que fué de la revista "Castilla", el de vocal de honor al señor Antonio Bajo el de socio protector. En cada entrega un aplomo y las gracias del diplomado.

En la segunda parte, se hicieron de manera brillante estos otros números: La laureada Estudiantina "Juventud Montañesa" del Centro Montañés, que dirige el competente Profesor Sr. Enrique Mascaró, ejecutó los siguientes números: Paso Doble "Juventud Montañesa" de E. Mascaró.

La fantasía "Alma de Dios" de Serrano.

Criolla "Lolina" de G. García.

La Poesía "El Embargo', de Gabriel y Galán, recitada por el señor Emilio Soldevilla. Director del Cuadro de Declamación de esta Sociedad.

Un soneto "A la Estudiantil Cervantes" del Sr. Miguel A. Gavilodo, recitado por la Srta. Querubina Asunción, entusiasta asociada.

El Vals "Ramona" cantado por el barítono Sr. José García, acompañado al piano por el Maestro Sr. Justo Ballester.

Y la Poesía "Añoranza", de López Silva, recitada por la niña Ofelia Contreras.

Números que como los de la prinados. La brillante velada, que fué mera fueron cariñosamente ovacio un triunfo cultural, terminó en un elegante desfile.

FUE OPERADO EN ORENSE EL SEÑOR CONSTANT. AÑEL

Los muchos amigos con que aquí cuenta, se interesaron mucho por su estado de salud

Por la prensa de Orense llegada últimamente a esta ciudad, nos enteramos de una noticia que nos causó de momento cierta alarma, pero pronto ésta desapareció al saber que el estado del paciente es absolutamente satisfactorio. Nos referimos a la delicada operación quirurgica que el mes pasado le fué practicada en la ciudad de las Burgas, al ex-primer teniente de alcalde y acaudalado propietario de aquella población, don Constantino Añel y González.

Llevó a cabo la operación referida, el doctor Manuel Pol Piñeiro, reputado médico, director del sanatorio de La Lonia, al que le prestó asistencia profesional el doctor Rionegro. El resultado de la intervención quirúrgica, fué, como decíamos, satisfactorio, encontrándose el señor Añel fuera de todo peligro.

La propia prensa de Orense añade que el señor Añel ha sido muy felicitado por el feliz resultado de la operación a que fué sometido, la cual dió margen a una verdadera demostración de las simpatías de que aquél merecidamente disfruta en la sociedad orensana, por su hombría de bien y su generosidad nunca desmentida.

Aquí, donde el señor Añel cuenta asímismo con sinceras y numerosas amistades, adquiridas durante su actuación en las sociedades españolas y como caballero ejemplar fuera de ellas, la noticia del éxito de la operación quirúrgica a que fué sometido, tiene que ser también recibida con agrado.

Nosotros, a los que nos ligan lazos estrechos de amistad con el buen gallego y que ni distancia ni tiempo han podido aflojar, lo registramos complacidos, felicitando al buen amigo por su vuelta a la salud y, de paso, porque también ello es justo al Dr. Pol Piñeiro.

EL DEPORTIVO COVADONGA EN HERMOSO BAILE

Numerosas y bellas damas y damitas realzaron la brillante fiesta de anoche

Los entusiastas y deportivos muchachos de este simpático club, celebraron un gran baile, que fué la atracción de la noche.

Con tal motivo habíanse congregado allí numerosas y bellas damas y lindísimas y graciosas damitas que con su presencia y elegancia prestaban la alegría de su juventud a tan gracioso baile en el cual pasaron las horas encantadoras.

Entre las bellas señoras y señoritas anotamos a Juanita Rodríguez, Luisa Martínez, Caridad Grandas, Josefina de Armas, Luisa Suárez, Esperanza Ramos, Carmelina Moreno, Josefina y Consuelo Naranjo, Consuelo y Angelita González, Anunciación Ferreiro, Isabel Martínez, señora del Presidente del Club y sus simpáticas hijas Mercedes y Sofía; Josefa Valls, Nieves Aguiar, Conchita García, Berta Martínez, Consuelo Naranjo, Lola Díaz, Pilar y Concepción González, Lola Díaz, Mercedes de la Osa, Manuela García, Conchita González, Manuela Noda, Asunción López, Adelina Valdés, Isaura Paradela, Josefina de la Osa, Nena Cabapell, Alicia Avila, Consuelo Rodríguez, Concepción Rodríguez, Evangelina y Angélica Plasencia, Margarita Rodríguez, la linda parejita Amelia Rodríguez y Agustina Folgoso, Carmita Rodríguez, Consuelo Ballesteros, Concepción Acosta, Lili Sendra, Custica Naranjo, Estrella Pérez, Luisa Fernández, Estela Pla, Amelia Onís, Carmita Mauriz y muchísimas más.

Se bailó hasta altas horas de la madrugada en la mayor alegría y esplendor, organizándose luego un gentil desfile que culminó en un éxito para la Comisión Organizadora de este baile, que preside el Presidente de la sociedad, señor Antonio Llanos.

Reciban por ello nuestra más calurosa felicitación.

TEXTO PARA LOS INSTITUTOS

Y CARRERAS ESPECIALES

Ofrecemos a los padres de familia un surtido completo de libros de texto para la Segunda Enseñanza, tanto en los Institutos como en los Colegios incorporados. Comprando en nuestras casas, "La Moderna Poesía" y "Cervantes", tendrá la seguridad de obtener una economía razonable, puesto que somos los editores de la casi totalidad de dichos textos y además los hallará todos, ahorrándose así viajes en balde de librería en librería para completar la lista.

Para las carreras especiales, también tenemos TODOS los textos. La importancia de nuestras casas y las grandes cantidades que compramos, nos ponen en condiciones de ofrecer el surtido más completo a los precios más bajos.

También tenemos toda clase de material escolar y lo proporcionaremos con todo gusto nuestro catálogo especial, completamente gratis.

CURSO INTEGRAL DE

Legislación Hipotecaria

POR EL DR. ISMAEL SEGURA Y G. MENOCAL

Una obra práctica, en la que se enlaza, coordina y armoniza de modo maravilloso, todo cuanto se relaciona con el DERECHO INMOBILIARIO, tanto en lo que respecta a los preceptos de la Ley Hipotecaria y su Reglamento, como lo que se refiere a la Ley de Refacción Agrícola, de Colonato y de molienda de cañas.

Redactada en forma sencilla y didáctica, es especialmente útil a los estudiantes de la Facultad de Derecho, que hallaron en ella un CURSO COMPLETO con todos cuantos datos puedan necesitar y también para todo abogado, Registrador de la Propiedad, etc., especialmente, quienes deseen presentarse a oposiciones de Registradores.

Precio del ejemplar, con 808 páginas en cuarto, a la rústica, $6.00; encuadernado en holandesa, $7.00; encuadernado en pasta española, $7.50.

OTRAS NOVEDADES

LECENE (P.) y LERICHE (R.) TERAPEUTICA QUIRURGICA. Tomo II úrata de Cabeza, Cuello, Raquis y Tórax. Barcelona, 1928. 1 tomo en cuarto, en pasta. . . . . $ 6.00

MURATTI (Dr. NATALIO). — MUNICIPALIZACION DE SERVICIOS PUBLICOS. Estudio económico, financiero, político, jurídico y social. Buenos Aires, 1928. 1 tomo en rústica. . 5.50

RIGAUD (LUIS). EL DERECHO PENAL. Historia y teorías. Su origen tradicional. Madrid, 1928. 1 tomo en cuarto, pasta 2.80

LACHELIER (JULIO). DEL FUNDAMENTO DE LA INDUCCION. Psicología y metafísica. Notas sobre la apuesta de Pascal. Estudios sobre el Silogismo, etc. Madrid, 1928. 1 tomo en cuarto, encuadernado en pasta. 3.25

CARLOMAGNO (JUAN C.) — MANUAL DE DERECHO MARITIMO. Nueva edición, aumentada. Buenos Aires, 1927. Un tomo, en rústica 12.00

MORGADO TORRES (ONELLA). — FUERZAS MORALES. La enseñanza moral en las escuelas. Magnífica edición ilustrada, con temas cubanos. 1 tomo en cuarto, en tela. 1.00

MACNAB (CORONEL). — CURSO SOBRE TIRO DE PISTOLA Y REVOLVER. Preparado para el uso de la Policía, individuos y clubs. Edición ilustrada con fotografías del modo de coger el arma, etc., etc. 1 tomo en 4o., rústica. 0.50

DARBY (W.) EL LIBRO DEL MECANICO PRACTICO. Recetas y procedimientos modernos de trabajo. Edición ilustrada. Barcelona, 1 tomo en 4o., encuadernado en tela. 2.50

ROWE HALL (JOHN). — FABRICACION POR FUSION, TRATAMIENTO TERMICO Y ENSAYO DE LAS PIEZAS DE ACERO. Moldeo, fusión, desmoldeo, cementación, acabado y ensayo. Edición ilustrada. Barcelona. 1 tomo en cuarto mayor, encuadernado en tela

Radio y Electricidad

A CARGO DE ALBERTO GIRO

HOY, A LAS DOS Y MEDIA P. M. TRASMITIREMOS POR RADIO LOS DETALLES DEL CUARTO JUEGO DE LA SERIE MUNDIAL

DIARIO DE LA MARINA brindará hoy, nuevamente, a los fanáticos de toda la República, los detalles, jugada por jugada, del cuarto juego de la Serie Mundial.

Ofreceremos esta trasmisión, al igual que las anteriores, por medio de la planta emisora 2WX de La Columbus.

RADIO CLUB DE CUBA

Después del 10 de octubre será la inauguración de las clases de radiotelegrafía.

Se espera el regreso del comandante Gumá, presidente de esta progresista sociedad para fijar la fecha, y combinar el programa de ese acto, que tanto interés ha despertado.

TRASMISIONES PARA HOY

Estación P W X de la Cuban Telephone Company asociada a la International Telephone y Telegraph Corporation de la calle de Broad número 67 de la ciudad de Nueva York.

De 7 a 8 p. m., concierto cervecería Polar y Trimalta, a cargo de los señores Pepe del Campo y Sergio Acebal.

De 8 a 8 y 15 p. m., concierto Sol de América, programa a cargo del Duo Hernández.

11 a 12 p. m., Herb Heuer's Vagabond Orchestra.

W G Y (Schenectady, N. Y.) General Electric Company, 700 Kilocycles (379.5 Meters). Channel 79.

Eastern Standard Time.

6 y 45 à 8 a. m., Setting-up exercises.

8 y 30 a 8 y 50 a. m., Cheerio talk and music.

11 y 15 a 11 y 30 a. m., Radio Household Institute (N. York).

11 y 55 a. m., Time signals.

12 m., Weather report.

12 y 2 p. m., Produce market report.

2 p. m., French lesson, Madame Marie Chantemerle.

6 p. m., Stock reports, produce market report, farm forum and news items.

6 y 25 p. m., Baseball scores.

6 y 30 p. m., Dinner music. Hotel Van Curler. (Schenectady.)

6 y 55 p. m., Baseball scores.

7 p. m., Mutual Savings Bank program (New York).

7 y 30 p. m., Musical program, studio.

8 p. m., Repuclican National Campaign.

8 y 30 p. m., A. y P. Gypsies (New York).

9 y 30 p. m., General Motors Family party (New York).

10 y 30 p. m., Correct time.

10 y 30 p. m., Studio program.

11 a 12 p. m., Sax Smith and his Cavaliers (Rochester).

De 8 y 15 a 8 y 30 p. m., concierto de los polvos Ammens, programa a cargo del Duo Hernández.

De 8 y 30 a 9 p. m., desde el Estudio.

A las 9 p. m., hora Longines de Cuervo y Sobrinos.

De 9 a 10 p. m., concierto por la Royal Baking Power Co., programa a cargo del Trío Hernández-Asian.

1.—La Muette de Portici (Overtura). Auber.
2.—Sonata Op. 2 para dos violines y pianos. Handel.
a) Andante. b) Allegro energico. c) Largo ben sentitti. d) Allegro con fermeza.
3.—Polonaise Op. 40 núm. 1, (violín y piano). Chopin.
4.—Célebre Serenata Española. Albéniz.
5.—Czardas núm. 2. (Aires Húngaros). Micheil.
6.—Marcha "Hernani". Verdi.

De 10 a 11 p. m., concierto desde el Summer Casino.

2 W X trasmitirá a las 2 y média p. m., los detalles del cuarto juego de la Serie Mundial en combinación con el DIARIO DE LA MARINA.

2 L P trasmitirá de 11 y media a. m. a 1 p.m.

2 M G trasmitirá de 5 a 7 p. m.

2 M C trasmitirá de 6 a 8 p. m.

2 X X trasmitirá de 7 y media a 8 y media p. m.

2 A Z del DIARIO DE LA MARINA trasmitirá de 10 y media a 12 las últimas noticias y la continuarión de la ópera Rigoletto, de Verdi.

PROGRAMAS EXTRANJEROS

Estación W H A S, Louisville, Ky., 930, K. C., Central Standard Time.

8 a 8 y 30 p. m., Riverside Trail Blazers, sponsored by Montgomery Ward and Co., from N. B. C. (New York).

8 y 30 a 9 y 30 p. m., Programme sponsored by General Motors, from N. B. C., (New York).

9 y 30 a 10 p. m., Agnes Anderson, soprano.

10 a 10 y 30 p. m., Larry Prewitts Brown Hotel Orchestra.

W P G, Atlantic City. Onda 272.6 Kilocycles 1100 Poder 5000 watts.

1, Hotel Cheisea Luncheon Music. Wm. Craig Schwartz, Director.

6 y 45, Organ Recital. (Request Selections). Arthur Brook.

6.55, Last Minute News Flashes and Baseball Scores. Press-Union Publishing Company.

7 y 5, Hotel Morton Dinner Concert. J. Leonard Lewis, Director.

7 y 45, Talk. Hugh Ross. Auspices of New Jersey State College of Agriculture.

8, Joyous Juveniles. Baby Rose Marie, Blues Singer; Andrew Braun, Boy Soprano.

8 y 30, Correct Time. Courtesy of International Business Machines Corporation.

8 y 30, Studio Program. James Way, Tenor; Mattie Belle Bingey, Soprano; Reeves Brothers, Hawaiian Guitars.

9, Hotel Ambassador Concert Orchestra. Harry Loventhal, Director.

9 y 30, Play, The Trial of Fire, by Atlantic City Fire Departament.

10, The Knickerbockers, Phyllis Herbine, Violon; Rita May Bakekr, Cello; Adelaide Keezer, Piano.

10 y 30, Correct Time. Courtesy of International Business Machines Corporation.

10 y 30, Estudio Program. Musical Memories. Lillian Boniface Westney, Soprano; Harry Kauffman, Baritone; Alice Warren Sachse, Pianiste.

11, Silver Slipper Supper Club Dance Orchestra. 11.30—Follies Bergere Dance Orchestra.

W O C, The Palmer School of Chiropractic, Davenport, Iowa.

374.8 Meters, 800 Kilocycles, 8000 watts, Central Standard Time.

11 a 11 y 15 a. m., Republican National Committee Program.

11 y 15 p. m., Opening Market and Weather Forecast.

1 y 57 a 2 p. m., Standard Time Signals.

2 a 2 y 10 p. m., Closing markets: weather.

3 a 3 y 30 p. m., Homemaker's Hour by Aunt Jane.

5 y 45 a 6 p. m., Chimes Concert.

6 a 6 y 15 p. m., Davenport Daily Times Sports News.

6 y 15 a 6 y 30 p. m., Davenport Daily Times News Review.

6 y 30 a 6 y 45 p. m., Talk The World Today, by James G. Mc-Donald.

6 y 45 a 7 p. m., Sunshine and the Kiddies; Mary Sutherland in pianologues.

7 a 7 y 30 p. m., Republican National Committee Program.

7 y 30 a 8 y 30 p. m., The A y P Gypsies.

8 y 30 a 9 y 30 p. m., The General Motors Family Party.

9 y 30 p. m., Correct Time Announcement.

9 y 30 a 11 p. m., National Grand Opera Co.: Sylvano.

LOS DE CARBALLINO SE PREPARAN PARA SU GRAN FESTIVAL DEL DIA 21

Los de la progresista, veraniega y pintoresca villa Orensana, la de las verdes praderas y hermosos paisajes no descansan en la organización de su gran fiesta, a la que darán hermosa realidad el domingo día 21 del actual en el Salón Tropical.

Reina el entusiasmo entre todas las familias carballinenses por concurrir con sus almuerzos a esa gran fiesta y son muchas ya las invitaciones solicitadas al secretario señor Lage, por gentiles damitas que se proponen asistir.

Se destacan por su actividad en la organización de esta fiesta los entusiastas directivos Secundino Alvarez, Eusebio Teijeiro, Manuel Vázquez Gayoso y el secretario señor Lage y con muchos como estos ya la sociedad Carballino y su Partido puede anotarse de antemano un verdadero éxito un ruidoso triunfo.

Son muchísimas también las solicitudes de entradas que el elemento bailador ha hecho por teléfono al Comité de damas el que también prepara grandes atractivos.

HOMENAJE DE LOS MONTAÑESES A D. RAMON ZORRILLA

Es director de "La Montaña" y autor de la bonita novela de ambiente "El Hermano"

Los conocidos montañeses que concibieron la acertadísima idea de organizar un homenaje de simpatía en honor del joven escritor montañés señor Ramón G. Zorrilla, estimado compañero nuestro, director de la simpática revista "La Montaña" y afortunado autor de la bonita novela de ambiente montañés "El Hermano', recientemente publicada cuya segunda edición está a punto de aparecer en el mercado, van a ver coronados sus propósitos con el lucido acto que en la noche del sábado trece del corriente se celebrará en los elegantes salones del Centro Montañés.

Con un champán de honor, al que asistirá lo más saliente de la Colonia Montañesa de la Habana, va a ser honrado este estimado y querido compañero nuestro que ha sabido triunfar de manera tan indudable con su primera obra literaria.

Los montañeses de esta capital, conocedores del bonito libro del señor Zorrilla, por haberlo leído, puesto que solo la Colonia Montañesa ha sido quien ha agotado la primera edición del mismo, se disponen a tributar a su paisano un verdadero homenaje de simpatía y admiración, rodeándole esa noche en los salones de la "Casona".

Una preciosa pluma estilográfica de bastante valor regalarán los montañeses al citado escritor, como recuerdo de la fecha en que publicó tan interesante libro, su primera producción al pasar del campo del periodismo al de la literatura.

La Estudiantina "Juventud Montañesa", importante agrupación artística del Centro Montañés, amenizará este acto que promete resultar brillantísimo.

SOCIEDADES ESPAÑOLAS

DIRECTIVA DE LA SOCIEDAD DE LOS DE LA PEROJA

Buena labor social realizada.—Brillante estado del tesoro social. Varios acuerdos

La Junta Directiva de la Sociedad benéfico-cultural "Naturales de la Paroja", celebró sesión días pasados bajo la presidencia del señor Pedro Rodríguez, asistido del Secretario general Eliseo Iglesias Pardo, habiendo concurrido también casi todos los miembros que integran aquélla.

Abierta la sesión, fué leída y aprobada el acta de la anterior, y el Tesorero señor Afrodisio Iglesias dió cuenta a la Junta del Balance, demostrativo del brillante estado del Tesoro social. Aprobado que fué, se dió cuenta del movimiento de socios habido en el pasado mes de Septiembre el cual arroja un saldo favorable a la Sociedad, cuyas listas se han aumentado con estos nombres:

Señoritas: Ramona González, Concepción González, Concepción Naval, Inés Docado Iglesias, Josefa Rey y María González Moure.

Señores: Benito Pérez, Manuel Vázquez Vázquez, Antonio Fojo Fernández, José Fulgueiro González, Abelardo González Iglesias, Angl Alvarez, Antonio López Martínez, Celso Sas Sas, Vicente López Dorado, Gumersindo Rodríguez López, Antonio Novoa Eiriz, José Gómez Gómez, Daniel Rodríguez Fernández, Manuel Domínguez, Justo Expósito Iglesias, Francisco Ledo Dorado, Nicanor Santoriun Postre, Artemio Iglesias, Domingo Capote, Artemio Pereira, Marcial Gallardo, Delmiro Iglesias, Aurelio Fernández, Martín Parado, Manuel González González, Pedro Sánchez Polini Gervasio Martínez Suárez y Leovigildo López Rodríguez.

En párrafo especial merece ser destacado el nomyre del niño Isabelino Sánchez Ferreiro, de nueve meses de nacido, el cual es el socio más joven con que la Sociedad cuenta en la actualidad. Para sus amantes padres tuvo la Junta frases de sincero elogio y para el tierno infante los mejores deseos de felicidad.

Dado a conocer el informe de la comisión de visita de enfermos, se acordó que continúe la misma en sus funciones hasta la próxima sesión que celebre la Junta Directiva, en la que serán nombrados los sustitutos.

Un nuevo voto de gracias le fué concedido al entusiasta asociado señor Artemio Iglesias, por la brillante labor social que está realizando.

Y, al darse a conocer una carta del señor Amadeo González, ex-Alcalde de la Paroja en la que, en términos entusiásticos informa a la Sociedad sobre el embarque del vino para la fiesta del día 21 de este mes en los jardines de "La Tropical", embarque efectuado el día 20 de Septiembre por el puerto de Vigo, los reunidos cambiaron impresiones sobre dicha fiesta, — de pensión para los socios — que promete eclipsar el recuerdo de las anteriores, tanto por el entusiasmo que entre los asociados se advierte para concurrir a ella, como por el celo y cuidado exquisitos con que la Sección de Cultura, que es la organizadora, se viene ocupando de los preparativos de la misma.

Y los reunidos tuvieron, como es natural, frases de sincero elogio por los esfuerzos que realizan, para el Presidente d ela Sección mencionada, el entusiasta joven Manuel Iglesias; el no menos entusiasta Secretario Rogelio Pérez y los Vocales Manuel Caride, Manuel González Rodríguez y Manuel López Novelle, sin olvidarse, — hacerlo hubiera sido una verdadera injusticia — de la labor que también viene realizando con el mismo fin el entusiasta ex-Presidente social y Presidente de Honor de la Sociedad, el perojano "enxebre" don Antonio Barreiro.

En la carta a que hacemos referencia, el señor González dice que, previo acuerdo con el Arcipreste de la Peroja, don Joaquín García Sánchez, el vino para la fiesta será de lo mejor que se haya podido conseguir, bien de la cosecha del uno o de la del otro, regalándolo de por mitad entre ambos.

Esto, de por sí solo, es una garantía de que el vino que en la fiesta se tome será puro de uva, sin composición de ningún género. Pero esto no quiere decir que no sea peligroso tomándolo con exceso, pues el propio señor González se encarga de advertir: "Ya nos dirán lo que gustó el vino enxebre das cepas de Pintora de Redondelle y San Ginés, e ter moito xeito con non tomar unha chispa de esas, que lle arde o'eixo".

Desde luego que los perojanos, que son todos personas comedidas, no necesitan consejos sobre el particular, pero por si acaso...

Otra grata noticia para los perojanos da el señor González en su carta, a saber: Que las trece parroquias del Municipio regalarán a la Sociedad el estandarte, del que hoy carece, y que será una enseña valiosa que la Sociedad podrá mostrar con orgullo dondequiera que sea necesario.

"Tengan confianza — dice — de que se hará una buena suscripción para el regalo del Estandarte, para lo cual desplegaremos el máximo interés y entusiasmo a fin de que se pueda adquirir una prenda digna de la sociedad a que va destinada. Indicaremos, de común acuerdo el señor García Sánchez, el Maestro de esta Parroquia y yo, a todos los párrocos del término que hagan pública la idea entre sus feligreses e inicien la recaudación en las respectivas parroquias, sin perjuicio de realizar particularmente cuantas gestiones consideremos necesarias para la realización de tan noble fin".

La llegada del estandarte, como es natural, dará margen para otra gran fiesta, en la que sí que es verdad que los perojanos habrán de echar el resto. Pero, mientras esa grata ocasión llega, todos ellos están pensando en lo que será la próxima: la del día 21 de Octubre en los jardines de "La Tropical", fiesta de amor y de alegría en la que los corazones perojanos habrán de latir al unísono y a compás de un mismo deseo: el del engrandecimiento de la Sociedad "Naturales de la Peroja", la verdadera, la legítima, la única verdaderamente representativa, por su nombre y por su historia, de los anhelos e intereses de los perojanos emigrados.

ACTOS PARA HOY

ASOCIACION CANARIA.—Comisiones de Propaganda y de Fraternidad social, a las 8 y 30 p. m.

CENTRO GALLEGO. — Asamblea de Apoderados, continuación, a las 8 y 30 p. m.

HIJOS DEL PARTIDO JUDICIAL DE LLANES. — Junta general, en el Centro Asturiano, a las 8 y 30 p. m.

CLUB PILONES. — Junta Directiva, en el Centro Asturiano, a las 8 y 30 p. m.

HIJOS DEL AYUNTAMIENTO DE ABADIN. — Junta Directiva, a las 8 p. m. en el Centro Gallego.

"UNA NOCHE DE OTOÑO" EN EL PALACIO ASTUR

La Sección de Recreo de esta institución se anotó otro gran éxito anoche

Con este sugestivo y gracioso título celebraron los gallardos astures una brillante noche bailable que culminó en el más destacado triunfo de la Sección de Recreo de esta prestigiosa sociedad.

Con tal motivo viéronse inundados de alegría y de belleza los regios salones, en los q. millares de damas y damitas dieron realce y prestigio, poniendo en la fiesta un sello de elegancia y distinción.

Durante toda la noche se bailó de lo lindo en los espaciosos salones a los sones de una reputadísima orquesta que puso en ejecución los bailables más modernos.

Y así hasta las dos de la mañana pasaron encantadoras y graciosas las horas en el Centro Asturiano, horas que fueron prolongadas hasta la madrugada.

Despues con un bello y gentil desfile se dió por terminada la noche de Otoño, que la Sociedad de Recreo, preparó con tanto esmero, por lo cual mereció el más completo y rotundo éxito.

Vaya por ello nuestra felicitación a los señores que forman dicha Sección, tan diligente y tan entusiasta.

GRANDES FIESTAS SE CELEBRARAN EL DIA DE CASTILLA

El Centro Castellano se propone obtener un ruidoso éxito con estos festejos

De notable puede calificarse el aumento de socios del Centro, este pasado mes de Septiembre y los primeros días del actual Octubre, aumento que cada día se intensifica más y más, pidiéndose a Secretaría bloques de inscripciones de asociados y asociadas, y trayendo diariamente los cobradores nuevas listas de nuevas inscripciones. Al mismo tiempo, se reciben en el Centro, cariñosas cartas de felicitación, y de gratitud. Felicitaciones al Centro por la eficiencia de su notable Casa de Salud y su brillante personal facultativo y administrativo; de gratitud a éstos, por su actuación con los enfermos. No es de extrañar pues este aumento de socios al cual contribuyen varios factores, siendo uno de ellos el convencimiento de que mejor atendidos que están los enfermos en la casa Santa Teresa de Jesús del Centro Castellano, no lo están en ninguna casa de salud, por grande y poderosa y por numerosos facultativos y pabellones que tenga. Esta afirmación es rotunda, y absoluta y comprobada además en la práctica y por numerosos testimonios. El cuerpo facultativo de la Casa de Salud, con su director, el notable médico cirujano doctor Torroella, laboran con tal fe y con tal entusiasmo, ponen tal interés en cuantos casos se les presentan, que no es posible que en ningún lugar estén tan bien cuidados, atendidos y tratados los enfermos, ni con tal solicitud sean estudiados los "casos", por difíciles que sean.

El día 21 del actual "Día de Castilla la Inmortal", por la mañana, Misa en el Carmen, con sermón; después colocación en la Casa de Salud Santa Teresa de Jesús, en Arroyo Apolo, la primera piedra de dos nuevos pabellones; y por último, por la noche, a las nueve, en los salones del Centro, Neptuno y Prado grandioso baile, organizado conjuntamente por el Centro y los Clubs castellanos. Todo buen catellano, no debe faltar a ninguno de esos actos. Hay que hacer afirmación de fe castellana; hay que demostrar que se es castellano "mil por cien".

LA DELEGACION EN GUAYOS, DE LA ASOCIACION CANARIA, FUE LA QUE MAS SOCIOS TUVO EL MES PASADO

La prestigiosa colectividad canaria ve aumentar de día en día considerablemente el número de sus socios, sobre todos con niños de corta edad. Inscriptos en Puerta de Golpe

Como todos los meses anteriores, ha sido el de Septiembre muy pródigo para la Asociación Canaria en la adquisición de nuevos asociados de corta edad, como lo demuestra la relación que más abajo insertamos.

Corresponde a la Delegación de Guayos el honor de haber sido el organismo canario que más ha trabajado en ese sentido durante el expresado mes, o, por lo menos, el que ha tenido la oportunidad de ver sus gestiones plenamente correspondidas y logrados los deseos de todos los valiosos elementos que lo integran que aspiran a ver las listas sociales elevadas a la mayor expresión.

Son estos los nombres de los nuevos socios de esa edad que desde el mes de Septiembre figuran en la Delegación Canaria de Guayos: Juan Ramón Cañizares Hernández, de 15 días; Fernel Hernández Ferrer, de un mes; Jesús González Rodríguez, de dos meses; Antonio Fernández Hernández, de siete meses; Luís Marrero Pérez, de once meses; Amalio Cabrera Rodríguez, de un año; Juan Díaz Cabezas, Reinaldo Triana Machín, Rodolfo Martín, Armando Yanes Naranti, Martín Pérez Pérez, Oval Alberto Hernández Paz, y José García González, todos de dos años; Pascual Pérez Rodríguez, Arsenio Pérez Castro, y Evelio Hernández Guas, de tres años; Miguel Pérez Hernández, Pío Rubio Valdivia, Teodomiro Renion Ortega, Oscar Díaz Cabezas y Francisco Vázquez Serrano, de cuatro años; Marcelino Castro Alonso, Raimundo Pérez Alvarez y Manuel Pérez y Pérez, de cinco años; Narciso Prado Pérez, de seis años; Norberto Pérez Hernández, Orestes García Castro, Wifredo Rodríguez y Rodríguez y Manuel Medina López, de siete años; Pablo Concepción Pérez, de ocho años; Benito Castro Morales, Fructuoso Díaz Pérez, Manuel Ferra Yanes, José Alvarez Abreu y Felipe García García, de nueve años; y Ramón Abreu González, Toribio Morales Pérez, Elpidio Pérez Hernández, Manuel González Hernández y Silvestre Rodríguez Hernández, de diez años.

En la Delegación de Puerta de Golpe fueron inscriptos los niños Mario y Raúl Plasencia Sanjudo, ambos de nueve años e hijos del señor Rafael Plasencia, estimado Representante de la Asociación Canaria en dicho lugar. En esta capital, los niños Orlando Galbán Hernández de un año y José Carabia Martínez, de siete. En la Delegación de Florencia, Pastor Raúl Martion Rodríguez, inscripto al nacer, y Severo Rodríguez Martín, de un año. El Agramonte, Joaquín Ignacio Martínez, de siete años. En Coliseo, Juan José Santo Domingo Cruz, de tres meses. En Tamarindo, Isidro Pérez Rodríguez, de diez años. En Cabaioguan, Antonio Expósito Santos, de diez meses; en Jatibonico, Tomás F. Triana Bonachea, de un año. En Fomento, Ismael Gómez Toledo, de 10 años, En Rodas, Norberto Sardiñas Sardiñas, de tres años y en Ciego de Avila, Juan Martínez Monzón, de diez años.

Nuestra felicitación a todas las Delegaciones canarias mencionadas y principalmente a la de Guayos, que tan brillantemente se ha distinguido en la realización de esa labor, por todos conceptos meritoria y provechosa.

LA DELEGACION DE CAMAJUANI

Siguen trabajando con mucho entusiasmo los elementos dirigentes de la Delegación Canaria de Camajuaní, acertadamente presidida por el señor José Tarajano Amarán, para lograr el mayor aumento en el número de sus asociados.

Otra importante remesa de nuevas inscripciones recibió ayer la Sección de Propaganda.

La labor de ese organismo está siendo muy encomiada.

Suscríbase al Diario de la Marina

Para después de la enfermedad

Lo que el convaleciente necesita ante todo es *nutrir* su organismo para que vuelva el vigor y la robustez. Por eso que la Emulsión de Scott es tan universalmente empleada en las convalecencias. El rico aceite de hígado de bacalao es alimento concentrado, y siendo emulsionado para que el estómago pueda digerirlo, se toma sin inconveniencia con seguro provecho.

Emulsión de Scott

LOS DE INSUA Y SANTA EULALIA EN LA TROPICAL

El día 14 ha sido la fecha designada para celebrar una matinée en dichos jardines

En la reunión que la directiva celebró últimamente en unión de la Comisión Organizadora de la grandiosa fiesta que esta sociedad ha de celebrar el día 14 del actual, domingo, en los jardines de La Tropical se aprobaron todas aquellas medidas adoptadas por dicha Comisión para el mejor éxito de la fiesta.

Esta reunión fué presidida por el señor Francisco Pérez, auxiliado del Secretario Sr. Argiz y en ella se tributaron merecidos elogios a la actividad desplegada por los comisionados señores Modesto Varela, Darío Noguerol y Segundo Navia.

Se dió cuenta de varias y muy importantes adhesiones recibidas de asociados y de sus amistades y de la cooperación ofrecida por bellísimas damas de esta colonia con objeto de laborar por el mayor auge de esta fiesta, así como de realzar con su presencia los atractivos de esta fiesta.

También se dió cuenta del importante ofrecimiento hecho por la compañía cervecera propietaria de los jardines de 4,000 litros de cerveza especial, donativo que se hace a los concurrentes de la fiesta.

Los que deseen concurrir a ella deben dirigirse a la comisión organizadora, Esperanza 128 o concurrir dicho día a los jardines en donde los que concurran serán atendidos por una comisión que les facilitará la entrada.

Sociedades Cubanas

CERRO ATHLETIC CLUB.—Mañana se celebrará en este aristocrático club, la gran verbena que para conmemorar el Grito de Yara ha sido organizada.

La verbena está colmada de alicientes y originalidades.

Entre los lindos kioscos que se han construido llaman la atención dos: el cubano y el mejicano.

En todo el día de hoy será atendida en la secretaría del Cerro Athletic toda petición de invitaciones y entradas.

LA NOCHE CUBANA.—Mañana en el Miramar Garden. La magna fiesta que se celebrará mañana en los jardines del Miramar Garden, es indiscutiblemente la que llama la atención de nuestra juventud bailadora.

Organizada por un conocido grupo de jóvenes de nuestra mejor sociedad, la fiesta constituirá un acontecimiento.

Dos orquestas, dos sones, entre ellos el trío Matamoros, interpretarán el extenso programa combinado.

Por el teléfono M 6109, serán atendidas las peticiones de entradas e invitaciones.

Fiesta esta que resultará un éxito rotundo.

NUEVA FABRICA DE HIELO.—Esta sociedad celebrará mañana un baile de pensión, para conmemorar el patrio aniversario.

Un buen programa bailable ha sido confeccionado el que será interpretado por la orquesta del profesor Luis González y por el sexteto Botón de Oro.

El amigo Canter, presidente de la Sección de Recreo y Adorno, tiene preparadas para el día de la fiestas varias sorpresas, regalos valiosos que serán sorteados entre las féminas.

Un triunfo alcanzarán en su fiesta los empleados de la Nueva Fábrica de Hielo.

LOS EMPLEADOS DE TEJIDOS.—En el local de Prado y Dragones, celebrará mañana esta sociedad, un grandioso baile, el que han denominado Jazmín de Venecia.

Manolo Barba y el Sexteto Boloña se harán cargo de los bailables.

Una pareja de tango ejecutará uno de sus bailes en lo que de seguro agradarán a la concurrencia. Ellos son Mohen y Quintana.

Las entradas están a la venta en la Secretaría, así como también las invitaciones.

UNA FIESTA FAMILIAR.—Organizada por los jóvenes José Muñiz Carrera, Santos M. Moreno, Anselmo Blanco, Antonio San Juan y Leandro Rodríguez, se celebrará una fiesta bailable en San Benigno A, esquina a Agua Dulce.

Todos ellos amigos y compañeros, harán lo posible para que la concurrencia recuerde gratamente la fiesta.

CLUB HABANERO.—El día 10 de Octubre en el local del Gran Foment Catalá, celebrarán los clubmen una matinee bailable.

Un programa lleno de selecciones, será interpretado por una buena orquesta y un sexteto.

Con las muchas simpatías con que cuenta el Club Habanero y la buena organización de esta matinee, es casi seguro de que el éxito les sonría.

En la Secretaría de Bernaza 30 A, se informará de cualquier detalle que interese al lector.

UNA TARDE JUVENIL.—El día 10 de Octubre en Medina. Crece por momentos el entusiasmo para la gran matinee que se celebrará el día 10 del corriente en los elegantes salones de Medina.

Esta fiesta que lleva por título Una Tarde Juvenil, dejará grato recuerdo entre nuestros jóvenes bailadores, pues sus entusiastas organizadores, que no conocen las dificultades, no han reparado en gasto alguno. El programa será ejecutado por la gran orquesta de Cartaya y el famoso Sexteto Boloña.

SOCIEDAD JOSE MARTI.—De Vereda Nueva. El próximo día 10 de Octubre darán comienzo en esa localidad los festejos que en honor de la Patrona de ese pueblo y en conmemoración del grito de Yara, se celebrarán, los cuales son organizados por la Sociedad José Martí.

El programa del primer día de fietsa, o sea el día 10, es el siguiente:

A las 12 de la noche, el disparo de palenques y voladores, toques de corneta anunciarán la llegada de la gloriosa fecha.

A las 6 a. m.—Diana, palenques, voladores, repiques de campana.

A las 9 a. m.—Prada Escolar.

A la 1 p. m.—Gran match de base ball en los terrenos de Vereda Park.

A las 3 p. m.—Matinee bailable en la Sociedad Martí.

A las 6 p. m.—El Santo Rosario en nuestra Iglesia Parroquial.

A las 9 p. m.—Gran función en el teatro de la Sociedad Martí.

Todos estos actos serán amenizados por la reputada orquesta del profesor Félix González.

Enrique PORTO.

GRANDES EXITOS DE LA ASOCIACION DE DEPENDIENTES

La Asociación de Dependientes ha hecho cuestión de escuela el aprovechamiento del tiempo laborable, en cuantos actos hayan de dar lugar a expansionamiento al cuerpo social. Las veladas que celebra esa poderosa Asociación en sus diversos géneros atraen el interés de cuantos concurren a ellas, porque no solo a la disipación de buenos ratos de placer se prestan esos actos, sino que a la vez, la emulación auspicia la apreciación del concepto dentro del cual la Asociación procura tener vivo el nexo entre los asociados disponiéndolos a la disposición del ánimo, en obsequio a la continuada acción social, en beneficio de la mayor extensión de las ideas que inspiran los nobles propósitos de ensanchar cada vez más el campo donde se desenvuelven los principios sustanciales que dan vida a la institución.

Al rededor de la notable conferencia pronunciada en la noche del viernes último en el bello Palacio de la Asociación los asistentes a tan estimulante acto, en comentarios muy favorables, premiaron la labor que viene realizando la "Sección de Intereses Morales y Materiales', porque ese organismo sabe responder a las altas finalidades perseguidas por la Asociación de Dependientes, en lo que a la cultura se refiere.

El conferenciante, doctor Alejandro E. Riveiro, fué el intérprete de esos propósitos, ilustrando a su auditorio con máximas y doctrinas que en el orden de la economía social, facilita los conocimientos de principios que en nuestra academia de comercio nuestros alumnos pueden tener como auxiliares para la más perfecta comprensión de las teorías que rigen tan ardua materia.

La celebración de estos actos culturales en la vida social, no restan espacio a iniciativas sugerentes de afinidades, para compenetración de un interés que ha de ser común para que el concepto de la emulación exista invivito, y la acción colectiva responda fielmente al postulado de la ética, en cada función que realice la institución en su desenvolvimiento orgánico. Con el mismo interés conque la Asociación procura culturalmente mantener el vínculo armónico de la comunión de aspiraciones en ese sentido, celebra otros actos que, a simple vista, solo revisten el interés de placenteras expansiones espirituales, pero que en el fondo no son otra cosa que pretextos para mantener estrechas las relaciones entre los asociados, y así sucede con las magníficas excursiones que viene organizando la Sección de Propaganda, en su idea de establecer corrientes y lazos de fraternidad, para que no se quiebre el fin único de la Asociación en su anhelo de hacer de sus asociados hombres bien preparados para las grandes acometividades de empresas que redunden en beneficio de sucesivas ventajas, para la mayor comodidad y provecho de los mismos, ya que no de otro modo se han de cumplir esos salvadores preceptos.

Para el día 11 del próximo mes de noviembre tiene la Sección de Propaganda preparada la excursión al Central "Hershey", no necesitamos decir que dicha excursión será de buen agrado para cuantos concurran a ella, pues ya sabemos como acostumbra la Sección de Propaganda celebrar esas fiestas sociales. Así es como se demuestra el movimiento; andando.

EL CUADRO DE HONOR DEL PLANTEL JOVELLANOS

Hé aquí la relación de los alumnos de las clases diurnas de las Escuelas Jovellanos, a quienes corresponde figurar por su aplicación y conducta en el "Cuadro de Honor" durante la semana comprendida del 5 al 12 de Octubre actual:

Niñas

Aula 1a: Angelina Balbín Villar, Aida Arbesú Pérez y María Julia Valledor Vidal.

Aula 2a: Joesefina López Anañoz, Marina González Soto y Carmen González Vázquez.

Aula 3a: Marina Rodríguez Caldevilla, Julia García García y Olga Guerra Sardiñas.

Aula 4a: Ofelia Alonso Oveso, Dulce María Rodríguez Crespo y Elena Rodríguez Muro.

Niños

Aula 1a: Orlando Suquet Alvarez, Celestino Suárez Menéndez y Manuel López Blanco.

Aula 2a: Rufino González Fresno, Manuel Caudad Osaba y Manuel Fernández Calevilla.

Aula 3a: Francisco March Doval, Jesús Baluja Hernández y Francisco Rodríguez Crespo.

Aula 4a: Germán Calleja Alvarez, Pascual Llorens Llauradó y Andrés Canales Dou.

FOLLETIN 21

EL TESORO DE TARZAN

NOVELA

POR

OSCAR RICE BURROUGHS

TRADUCCION DE

EMILIO M. MARTINEZ AMADOR

De venta en las librerías "La Moderna Poesía", Pi y Margall 135 y "Cervantes", Avenida de Italia No. 62.

(Continúa.)

tes no les había permitido jamás poner en tela de juicio la autoridad de aquél. Pero cuando se les hizo ver que podían obligarle a atenerse a la voluntad colectiva, se sintieron más felices que niño con zapatos nuevos.

Precipitáronse hacia adelante y se apoderaron de Cadj, al que hablaron junto al oído con voces recias y amenazadoras, mostrándole los garrotes y los cuchillos; hasta que por fin Cadj accedió a sus deseos, si bien de mala gana. Y entonces Tarzán se acercó a él, y le dijo:

—¡Sacerdote! La se vuelve a su templo bajo la protección de sus vasallos, y con la amenaza de Tarzán de que morirá quien intente hacerle daño. Tarzán volverá a Opar antes de las próximas lluvias, y si a La le ha ocurrido algún mal, ¡ay de Cadj, el sumo sacerdote!

A reñadientes prometió Cadj no hacer daño a su reina.

—¡Protegedla vosotros! — gritó Tarzán a los demás oparianos. —Protegedla, para que cuando Tarzán vuelva a Opar encuentre allí a La para recibirle.

—La estará all para recibirte — exclamó la suma sacerdotisa,— y La esperará, anhelante, siempre anhelante, a que tú vuelvas. ¡Oh, dime que volverás!

—¿Quién sabe? — contestó el gigante blanco al lanzarse rápidamente a los árboles, donde se encaminó en seguida hacia el este.

Un momento se quedó La mirándole; después dejó caer la cabeza, se escapó un suspiró de sus labios, y como una anciana reanudó el viaje hacia la distante ciudad de Opar.

Por los árboles corría Tarzán, que continuó su marcha hasta que la oscuridad de la noche cayó sobre la selva. Entonces se tendió a dormir, sin pensar en nada más allá del día de mañana y hasta con la imagen de La convertida en una memoria borrosa en el fondo de su conciencia.

Unas cuantas jornadas al norte, lady Greystoke esperaba con ansia el día en que su poderoso señor y dueño descubriera el crimen de Achmet Zek y corriera a rescatarla y a vengarla; y mientras se representaba con la imaginación la llegada de John Clayton, el objeto de sus pensamientos se hallaba agachado, casi desnudo, junto a un tronco derribado, bajo el cual buscaba con afanosos dedos algún coleóptero y una lucida oruga.

Pasaron dos días del robo de las gemas antes que Tarzán les dedicara un pensamiento De pronto, cuando por casualidad volvieron a su memoria, sintió el deseo de jugar con ellas; y como no tenía nada mejor que satisfacer el primer antojo que se apoderaba de su espíritu, se levantó y encaminó hacia la llanura, desde la selva en que había pasado todo el día anterior.

Aunque ninguna señar marcaba el sitio en que enterró las piedras preciosas, y aunque el paraje se parecía a todos los demás en una extensión no interrumpida de varias millas de longitud, donde los juncos terminaban a la orilla de la pradera, el Tarmangani se dirigió con inequívoca precisión al punto en que había escondido su tesoro.

Con el cuchillo de caza revolvió la suelta tierra bajo la cual tenía que estar la bolsa; mas aunque excavó bastante más abajo del hoyo primitivo, no vió la menor señal de bolsa ni de piedras. Tarzán enarcó el entrecejo cuando descubrió que le había marcado su resolución de desrazonar se necesitaba para convencerle de quién había sido el culpable; y con la misma celeridad que había marcado su resolución de desenterrar las gemas partió siguiendo las huellas del ladrón.

Aunque el rastro tenía ya dos días de fecha, y prácticamente estaba borrado en muchos sitios. Tarzán lo siguió con facilidad relativa. Un hombre blanco no habría podido avanzar ni veinte pasos al cabo de doce horas, y un negro lo habría perdido a la primera milla; pero Tarzán se había visto obligado en su infancia a desarrollar sentidos que un mortal ordinario apenas emplea nunca.

Nosotros notamos el olor a ajos o a whisky en el aliento de un individuo que tengamos muy cerca, o el perfume barato que emana de la hermosa dama que se nos sienta delante en el tranvía, y entonces deploramos tener tan sensible el olfato; pero en realidad nosotros no olemos; nuestros órganos olfatorios están prácticamente atrofiados, en comparación con el desarrollo de ese sentido entre los animales de la espesura.

Donde se planta un pie, subsiste un efluvio durante considerable tiempo. Ese efluvio queda fuera del alcance de nuestra sensibilidad; mas para un ser de las especies más bajas, especialmente para los cazadores y los cazados, es más interesante, y a menudo más claro que para nosotros la página de un libro.

ANUNCIOS CLASIFICADOS DE ULTIMA HORA

A-3333 A-1014

A ALQUILERES DE CASAS

A1 HABANA

AGUIAR 134, ENTRE MURALLA Y SOL

Se alquilan estos magníficos y bien ventilados altos, compuestos de sala, recibidor, cuatro habitaciones amplias, baño intercalado, agua caliente, timbre eléctrico, cocina de gas, pantry, lavadero y cuarto de criados con servicio sanitario completo. Acera de la brisa. Informa: J. Barquín y Co., Muralla y Aguiar. Teléfono A-7858. UH A-1 S-7929 12 Oct.

GERVASIO 188 bajos, casi esquina Reina, saleta, 3 cuartos, baño intercalado hall, patio, comedor, cocina y servicio de criados gana $60 informes en la misma. UH A1 S7894 8 Oct.

SE ALQUILAN

Los espléndidos y ventilados altos del bonito chalet, Neptuno 279, entre Infanta y Basarrate, informan en los bajos. UH-A1 46121 8oct.

PROXIMO A Reina, acera brisa, se alquilan los bajos de San Nicolás número 160; tienen sala, saleta, 2 habitaciones, baño, cocina y patio. Informan: teléfono U 5929. UH A1 S7995 8 Oct.

SE ALQUILA un primer piso moderno, acabado de fabricar, a personas de moralidad. Sitios esquina División, altos de la bodega. A-1 UH 46517 8 Oct.

CARLOS III NUMERO 211

Espaciosos altos, entre Franco y Subirana. Sala, recibidor, galería, 4 cuartos, 2 para criados, traspatio. Llave en los altos de 2 a 6. F-1695. UH A-1 S-8020 9 Oct.

ALMENDARES núm. 73 casi esquina a Carlos III, se alquilan en $55 segundo piso de reciente construcción; compuestos de sala, comedor, 3 cuartos, baño intercalado, cocina y servicio de criados. Informan en el teléf. U 1564. UH A1 S8077 13 Oct.

CASA MODERNA BARATA

Segundo piso, muy fresca, dos habitaciones, sala, comedorcito cocina, magnífico baño, limpieza de basura y escalera. Infanta 18 entre San Lázaro y Concordia altos de la Lechería. Informes Neptuno 172. Sr. Arroyo. UH A1 S8083 9 Oct.

VIVA INDEPENDIENTE

En casas apartamentos de una y dos habitaciones, sala, comedor, baño, cocina elevador todo moderno desde $35 hasta $55. Neptuno 172, entre Escobar y Gervasio. UH A1 S8082 9 Oct.

SE ALQUILAN casas nuevas y locales para establecimientos muy baratos en Ayesterán e Infanta al lado del café Almendares. Las llaves en el café. Informes Dragones 64 Santeiro y Alvarez. A1 46733 17 Oct.

ALQUILO Jesús Peregrino 65 entre Quendo y Soledad, una planta, sala, saleta 3|4, baño. Llave al lado. 43 pesos. Informes M 7785. UH A1 46817 9 Oct.

ALQUILO Campanario 116 principal cerca San Rafael moderno 4|4, comedor, servicio criado. Llave en altos. Informes M 7785. UH A1 46816 9 Oct.

ALQUILO los altos de Compostela 129, próximo a Luz 4 habitaciones muy amplias, sala grande y comedor, agua por motor. Informes en los bajos. Casa de Préstamos El Escanto A 2545. A1 S8090 17 Oct.

MUY FRESCA

Neptuno 104 1|2, esquina a Campanario, segundo piso, se alquila espaciosa casa muy bonita compuesta de sala comedor cuatro amplias habitaciones que dan a la calle y baño intercalado. Precio, 85 pesos. Informa, el portero. A1 46802 9 Oct.

A2 VEDADO

SE ALQUILA EN $110

el chalet de alto y bajo de A esq. a 5a. en los bajos, sala recibidor comedor 2 habitaciones y baño; en el alto 5 habitaciones y baño completo, garage y cuartos de criados, la llave en la misma su dueño Malecón 12 bajos. UH A2 S7736 20 Oct.

VEDADO 19 núm. 401, entre 4 y 6, se alquilan modernos altos, compuestos de portal, terraza, recibidor, sala, amplio hall, 4 cuartos, derecha 2 izquierda, ambos baños intercalados, comedor, galería, persianas, repostería, cocina, instalación gas. Fogón carbón. Cuartos criados y chauffeur servicios y baño, garage, pequeña despensa. Portal cubierto, con lavaderos, hermosa terraza al fondo, rodeada fuerte reja. Nunca falta agua. Informan a todas horas. Llaves en los bajos. UH A2 46282 8 Oct.

SE ALQUILA el chalet calle O No. 10, entre 17 y 19. Precio: $300. También un piso en el edificio Piloto, calle O entre 17 y 19, con garage y elevador. Informan en la misma. También una casa de inquilinato en la calle San Lázaro número 17, Víbora, con 19 habitaciones. Informan en la misma. UH S-8003 10 Oct.

VEDADO alquilo los altos de once 107 y 111, entre L y M con todas comodidades, sitiados con frente al mar, precios razonables, su dueño altos del 103. A2 46770 9 Oct.

A3 CERRO

A VIVIR MUY BARATO Y BUENO

Altos con sala, comedor, 3 cuartos, $34, una cuadra esquina Tejas. Calle Cruz del Padre esquina Velázquez. Llaves e informes bodega. Dueño: A-7841 y M-5798. U. H. A-3 45258 8 Oct.

A6 LUYANO

A VIVIR MUY BARATO

Dos casas. Sala, saleta, 5 cuartos, portal y azotea cada una, $30. Calle Cueto y Pérez, Luyanó. La llave e informan en la barbería de enfrente, Luyanó. Dueño: A-7841 y M.5798. UH A-6 S-8061 13 Oc.

A8 MARIANAO

SE ALQUILA en Marianao, calle de San Federico esquina a Robau. Acabada de construir a media cuadra de la calzada Real donde pasan todas las guaguas, y a media cuadra de la doble vía de tranvías, compuesta de jardín, portal, sala, comedor dos cuartos con baño intercalado con cuatro piezas, cocina con calentador de agua cielo raso, patio y lavadero. Precio $30.00, Garantía Fiador. Informan Reina núm. 39 teléf. A 3541. UH A8 46815 9 Oct.

B OTROS ALQUILERES

B1 DEPARTAMENTOS

VEDADO 11 entre 22 y 24 núm. 118 a una cuadra de la línea se alquilan en $12 y $14 apartamentos sala, cuarto, cocina, cuarto baño, patio, luz y mucha agua. Informa el encargado. UH B1 45114 11 Oct.

B2 HABITACIONES

SE ALQUILA en casa moderna una amplia habitación amueblada a caballero, toda asistencia, si se desea lugar céntrico teléfono A 6254. UH B2 45861 9 Oct.

HABITACIONES altas y bajas, en Campanario 143, casi esquina Reina. Punto céntrico, precio de situación, casa de orden y moralidad. No hay escándalos. UH B-2 46330 9 Oct.

B3 LOCALES PARA COMERCIO

VEDADO para bodega, cafe, bar, o botica, alquilo gran esquina a tres calles de gran porvenir Once y M. B3 46771 9 Oct.

EN MERCED núm. 71, se alquila una nave con 250 metros planos, dos puertas metálicas, agua en abundancia; se dá muy barata. Informan en Carlos III y Montoro, altos. Teléfono U 2795. UH S7998 12 Oct.

C COMPRAS

C1 CASAS

COMPRO una casita aunque tenga alguna deuda; en cambio por una bodega bien surtida, buena venta buen contrato, sola en esquina en el centro de la Habana. Sin deuda ninguna. Informan de una a tres Figuras y Belascoaín, Barra Escourido. C1 46739 12 Oct.

D VENTAS

D1 CASAS

VENDO en la Víbora, junto al paradero moderna y muy bonita casa, jardín, portal, sala y saleta, 3 cuartos, baño intercalado y de criados, comedor, cocina y jardín al fondo. Teléf. I 6347. D-1 UH 46314 12 Oct.

SE VENDE una buena esquina a veinte pasos de las vías de comunicación, tiene tres casas de sala, comedor, dos habitaciones, buen patio, baño y cocina y un establecimiento en la esquina con su accesoria, para informes en la calle de Estrada Palma núm. 148, Víbora. I 2746. UH D1 46523 11 Oct.

LOMA DE CHAPLE

Casa moderna, 12.77 por 31.20. Jardín, portal, sala, 3|4, baño, comedor, 2|4 más de criados, etc. Se dá en precio de ganga: $3.200 y reconocer. Informa Rico. Teléfono M-2000. UH E-2103 19 Oct.

CASA MODERNA, 3 PLANTAS

Soberbia inversión para renta; 10x100 libre, inmediata a Belescoaín, sin vecinos en frente. Precio: $12.000. Informa Rico. Consulado 107. UH E-2104 19 Oct.

SOBERBIA GANGA

Lealtad, inmediata a Neptuno, casa moderna, 3 plantas, hierro, cemento y cantería, 5.80x19. Precio: $16.000. Informa Rico Teléfono M-2000. UH E-2105 19 Oct.

ESQUINA DE FRAILE

Casa moderna, 2 plantas, arrendada con contrato, establecimiento en los bajos. Renta líquida más del 8x100. Precio: $32.500. Informa Rico. Teléfono M-2000. UH E-2106 9 Oct.

CASAS BARATAS

con sala, saleta, comedor, frente de cantería, 4 habitaciones, gran cuarto de baño y demás comodidades las fabrica en el lugar que usted desee el maestro constructor señor Manuel Lima Navarrete, pues como él tiene su gran depósito de materiales con talleres de herrería carpintería fábrica de mosaicos y tren de camiones para el servicio de sus obras es por la razón que él puede fabricar más barato y mejor que los demás constructores. Si usted desea fabricar véalo en Infanta 55, entre Estrella y Maloja, teléfono U 2699 a todas horas. UH D1 46821 9 Oct.

D2 SOLARES

NEGOCIO DE OPORTUNIDAD

por 800 pesos le cedo mi solar en lo mejor del Reparto Los Pinos con frente a la calle central asfaltado, tiene fabricado 5 cuartos, una gran nave, propia para cualquier industria y un local en el frente que está alquilado a una fábrica de mosaicos, rentando el local y los cuartos, 45 pesos, la nave está por alquilar se debe a la Cía. 1200 pesos que se van pagando a razón de 12 pesos mensuales, véame enseguida señor Navarreto. Infanta y Estrella, teléfono U 2699. UH D2 46822 9 Oct.

FOR SALE. Sabinal Island entire island $15 acre 100 mile frontage on water, fine for Club or resort, near Nuevitas. Geo. S. Gels. Room 866. Sevilla Biltmore. Main office Book Bldg. Detroit Mich. We have hotels, factories, ranches, for sale, many agent want, agent here. D2 46801 11 Oct.

D3 ESTABLECIMIENTOS

GRAN NEGOCIO

Vendo almacén de víveres finos y Panadería, en $18.000. Informa Armando, Jesús del Monte No 515, moderno, barbería. UH D3 S7988 19 Oct.

SE VENDE en inmejorables condiciones, una barbería en Concordia y Aguila Hace un promedio de $35.00 a $40.00 semanales. Se vende por embarcar. Informes: Teléf. A 5461. UH D3 46432 8 Oct.

VENDO una buena bodega de excelentes ventajas para el comprador; no se pone precio de venta hasta que no se haya interesado del buen negocio que es. No corredores. Informan: teléfono I-1091, de 4 a 6. UH D-3 46499 8 Oct.

UN GRAN NEGOCIO

Cedo por 200 pesos un gran rastro de automóviles y piezas de uso situado en el mejor punto de la Habana, Ayesterán 20 con más de seis automóviles en piezas, solo paga 30 pesos el local y puede dejar más de 150 pesos mensuales libres. Véame enseguida de 12 a 1, Estrella esquina Infanta señor Navarrete. UH D3 46823 9 Oct.

ATENCION se vende un café y restaurant en el mejor punto de la Habana reune todas las condiciones favorables. Buen contrato y alquiler, precio módico se venden dos solares Luyanó, Guasabacoa y Santa Felicia 12 por 39, 3.500.00. Ampliación Almendares 11 entre 6 y 7 12'75 por 4.7 2.500.00 informan Cárdenas 59 bajos, de 12 a 3 y de 6 en adelante. Rico. D3 46722 17 Oct.

D5 MAQUINARIA Y ACCS.

MOTORES eléctricos, vendo varios motores trifásicos; los hay de uno hasta 18 caballos de fuerza. Calle Remedios número 40, esquina a Reyes. Jesús del Monte, bodega. Teléf. I 7352. D5 S8088 22 Oct.

D6 MUEBLES Y PRENDAS

SE VENDEN varios muebles y lámparas para informes F 2277. UH D6 S8084 9 Oct.

VENTA LOCA DE MUEBLES

Juego de cuarto de tres cuerpos color beig estilo Luis XV: $225; una idem de cedro marqueteado, $150; y uno en color verde, ganga, $130; uno de dos cuerpos de caoba, marqueteado, semi-regalado: $225.00; uno de cedro, fileteado, en color caoba: $110; uno id., sin filete, $65; uno esmaltado, ganga verdad, $125; uno jaspeado, en azul cobalto: $65; uno id., color rosa, $60; varios juegos más, modernos, con cinco piezas: $55; juegos de sala, color rosa-lila: $85; uno id., color gris: $65; más juegos estilos suizos y americanos, 14 piezas a $50; un juego de recibidor, de caoba tapizado en cuero nuevo: $80; un idem, estilo internacional, color caoba y crema: $70; uno de mimbre: $90; juegos de comedor de caoba, enchapados en nogal: $225; uno idem, color caoba fileteado: $110; uno idem bronceado: $100; Aparadores modernos ovalados: $20; idem cuadrados a $15, con tapa de cristal. Escaparates modernos, con lunas, a $27; coquetas modernas a $15; antiguas a $8; camas de madera, a $8; camas de madera, a $12; idem de hierro, modernas, a $9; Máquinas de Singer desde $15; Vitrinas modernas desde $20; Burós de cortina a $17; baúles escaparate a $17; neveras de $10 en adelante. Relojes de pared, modernos, a $8; cuadros y lámparas a precios irrisorios; Pianola Eléctrica Nueva: $425; una Victrola Ortofónica, de gabinete, marca J. L. Stowers: $110; una idem Víctor, con diafragma ortofónico, $60; fonógrafos desde $10, e infinidad de objetos que damos a precios jamás vistos. Tenga la bondad de analizar los precios antes expuestos y antes de juzgarse ideas opuestas háganos una visita para que se convenza y al mismo tiempo saldrá complacido. "La Casa Ferro", Gloria 123. Teléfono M-1296. U. H. D-6 45505 14 Oct.

D7 INSTRUMENTOS DE MUSICA

GANGA. Un magnífico autopiano en buenas condiciones de funcionamiento, muy buenas voces. Tiene bastantes rollos, último precio: $175. Luz No. 76, bajos. Habana. D-7 U. H. E-1911 10 Oct.

D10 OBJETOS VARIOS

BICICLETA para niña se vende una bicicleta grande, casi nueva. Cocos 14. J. del Monte, entre Dolores y San Indalecio. D10 46721 10 Oct.

E SE SOLICITAN

E1 CRIADAS Y CRIADOS

NECESITO criado de mano, que tenga recomendación sueldo $30 y un muchacho español para ayudante, sueldo $18. Informan Compostela 58. E1 46760 9 Oct.

NECESITO una criada de mano y una cocinera, sueldo $25 cada una pero si son buenas ganarán $30. Compostela 58. E1 46745 9 Oct.

SE SOLICITA una criada española para criada de manos y ayudar a los niños. No importa que sea recién llegada. Aguiar 17. E1 S8091 10 Oct.

E3 PARA 2 SERVICIOS

EN CASA de corta familia extranjera se necesita urgentemente una criada para la limpieza de la casa y para cocinar. Se paga buen sueldo. Calle 25 No. 239-B, entre F y G, en el Vedado. UH E-3 46600 8 Oct.

SOLICITA criada peninsular para todos los quehaceres de corta familia, ha de saber cocinar. Teléf. I 6039. D'Strampes y Carmen Santos Suárez. UH F3 S8053 7 Oct.

SE SOLICITA una cocinera peninsular, que haga también la limpieza de la casa. San Rafael núm. 35, La Milagrosa. E3 46804 9 Oct.

E10 VARIOS

SOLICITO socia modista fina con algún dinero para negocio de modistura. Miss April. Anuncio Clasificado "La Marina". E-10 46624 9 Oct.

F SE OFRECEN

CRIADO fino español desea colocarse en casa particular. Sabe planchar ropa de caballero y tiene buenas referencias. Teléfono M 2134. F1 46820 10 Oct.

SE OFRECE criada de comedor, sirve la mesa a la rusa, con buenas referencias. M 7579. F1 46828 10 Oct.

DESEA colocarse joven española para criada de manos, lleva tiempo en el país, sabe cumplir con su obligación. Alicia. M 1581. F1 46825 10 Oct.

DESEA colocarse una señora española para criada de manos o cuartos, no se coloca menos de $30 prefiere familia americana. Informan Calle 12 entre 11 y Línea la entrada junto al puesto de frutas pregunten por Aurora García. F1 46832 9 Oct.

SE DESEA colocar una joven española para criada de manos, sabe trabajar bien, tiene buenas recomendaciones y prefiere el Vedado. Informan en el teléfono F 6145. UH F1 46772 10 Oct.

SE DESEA colocar una criada española de cuartos o comedor, con buenas referencias. Teléf. F 6229. F1 46761 10 Oct.

CRIADO de mano desea colocarse en casa particular, tiene buenas referencias. Teléf. M 3064. F1 46791 10 Oct.

UNA JOVEN española de reconocida moralidad, desea colocarse de criada de mano tiene buenas referencias, es su mamente honrada y trabajadora. Sitios 12. F1 46793 10 Oct.

JOVEN española se coloca en casa de moralidad para criada de mano. Tiene referencias. No va al Vedado Dosinda. U 4669. F1 46784 10 Oct.

DESEA colocarse española de mediana edad para habitaciones, repaso de ropa y zurcir tiene referencias. Informan teléf. U 2386. F1 46783 10 Oct.

SE OFRECE una buena criada de manos o comedor, o cuartos, sabe trabajar, buena presencia con referencias, teléfono M 3323. F1 46778 10 Oct.

UNA JOVEN del país se ofrece para todo el servicio de un matrimonio o corta familia, buenas referencias. Teléfono M 3329. F1 46763 10 Oct.

SE OFRECE una joven española para criada de mano lo mismo para cuartos, o comedor sumamente práctica, buenas referencias Teléf. M 3229. F1 46752 10 Oct.

SE OFRECE una buena criada de mano, peninsular, o para habitaciones; tiene referencias de donde trabajó. Teléf. A 4792. F1 46749 10 Oct.

SE OFRECE buen criado de mano peninsular acostumbrado a servir en buenas casas de las que tiene recomendación. Teléf. A 4792. F1 46748 10 Oct.

DESEA colocarse una joven española de criada de manos o para cuartos, tiene buenas referencias. Teléf. F 4978. Calle F y 17. Vedado. F1 46741 10 Oct.

SEÑORA española desea colocarse por horas o para dormir fuera informan. Teléf. F 6159. F1 46742 10 Oct.

DESEA colocar un joven español de criado de mano o portero, sabe su obligación. Informan Avenida de Italia número 63. Teléf. A 6530. F1 46720 11 Oct.

SE COLOCA para criado de mano un joven español, no tiene pretensiones, sabe servir mesa, tiene referencias. Informan M 4826. F1 46716 10 Oct.

UNA SEÑORA de mediana edad se ofrece para criada de mano no duerme afuera. Teléf. U 4967. F1 46732 10 Oct.

SE DESEA colocar muchacha española de criada en casa de moralidad y cumplir con su obligación. Tiene a su padre que la representa. F 6227. F1 46730 10 Oct.

CRIADO fino, ofrece sus servicios inmejorables cartas de recomendación. M 4790. F1 46724 10 Oct.

SE DESEA colocar una muchacha española criada de mano, sabe coser un poco y servir a comedor, referencias muy buenas. M 7122. F1 46736 10 Oct.

SE OFRECE criado español con buenas referencias, sabe servir mesa es fino y trabajador. Teléf. A 3318. Pregunten por José. F1 46737 10 Oct.

SE DESEA colocar una señora sola para criada de manos, sale al campo, tiene referencias. Informan Mercaderes número 29 1|2. F1 46734 10 Oct.

SE OFRECE un buen criado de manos o camarero, tiene buenas referencias y sabe servir mesa y no tiene pretensiones. Teléf. M 9578. F1 46756 10 Oct.

CRIADO español, se ofrece con buenas referencias, acostumbrado al servicio de familias distinguidas. Práctico en servicio de comedor. Teléf. M 5435. F1 46754 13 Oct.

DESEA colocarse joven española de criada de manos, es seria y trabajadora. Tiene referencias. Lleva tiempo en el país. Julia M 1581. F1 46806 10 Oct.

DESEA colocarse española de mediana edad para criada de mano, tiene referencias. Informan M 3124. F1 46797 10 Oct.

UNA JOVEN española desea colocarse para criada de mano, tiene referencias, no duerme en la colocación. Informan Corrales 20 A 4519. F1 46796 10 Oct.

SE DESEA colocar una joven española de criada de cuartos o para el comedor, quiere casa moral. No repara sueldo M 9731. F1 46810 10 Oct.

DESEA colocarse una muchacha española para criada de manos, entiende de cocina. Informan M 1581. Rosario. F1 46811 10 Oct.

SE DESEA colocar una joven española para criada de manos con referencias. Informan Santos Suárez 23. Teléfono I 7689. F1 46776 10 Oct.

DESEA colocarse joven española para criada de manos o de cuartos, tiene referencias. Informan teléf. F 6259. F1 46775 10 Oct.

F2 COCINERAS Y COCINEROS

COCINERO dulcero buenas referencias voy Marianao, barrios extremos y campo si pagan viajes, teléf. A 5240. Ramón. Para casa particular. F2 46714 10 Oct.

SE OFRECE cocinera repostera no hace plaza M 7579. F2 46829 10 Oct.

COCINERA joven de color se ofrece para cocinar solamente, hace algún dulce. Duerme fuera. Teléf. A 7722. F2 46827 10 Oct.

UNA española acostumbrada a servir en buenas casas desea encontrar una casa para cocinar o para matrimonio solo, sabe cumplir su obligación y tiene referencias. Informan Salud 81 teléf. M 3212. F2 46826 10 Oct.

SE DESEA colocar una joven de color para cocinar informe teléf. M 5714. F2 46744 10 Oct.

COCINERO joven español desea casa particular o de comercio, entiende bien el giro y buenas referencias. Prado 99, Filadelfia teléf. M 1945. F2 46740 10 Oct.

SE OFRECE cocinera a familia respetable hace repostería y es práctica en el oficio. Informan U 4669. F2 46788 10 Oct.

JOVEN cocinero y repostero asiático desea colocarse en casa particular, cocinar bien a la criolla, española y americana, tiene buena recomendación. Pero quiere buen sueldo. Informen Zanja número 33, teléf. M 6097. Preguntar por José Wong. F2 46719 11 Oct.

DESEA colocarse una señora de color de mediana edad para cocinar, tiene referencias donde ha trabajado, duerme fuera. M 4804. F2 46718 10 Oct.

COCINERO y repostero, chino, desea colocarse en casa particular, cocina bien criolla y española. Informan telf. M 5239. F2 46717 10 Oct.

DESEA colocarse una excelente cocinera a la criolla, española, sabe de repostería; tiene referencias; no duerme en la colocación. Teléf. A 4792. F2 46746 10 Oct.

SE OFRECE una buena cocinera, cocina española y criolla, sabe de repostería, muy limpia, buenas referencias de casa particular. Teléf. M 3229. F2 46751 10 Oct.

SE OFRECE un chinito joven excelente cocinero cocina española y criolla sabe de repostería limpio buenas referencias. Teléf. M-3229. F2 46750 10 Oct.

COCINERA mediana edad, desea colocarse cocina española y criolla, sabe hacer dulces. Llame al U 4669. Isabel. F2 46780 10 Oct.

SE OFRECE buena cocinera, repostera, cocina a la criolla y española. Duerme en la colocación. Pregunten por Petra. U 4669. F2 46782 10 Oct.

SE OFRECE un buen cocinero español para casa particular o de comercio, o huéspedes y sabe repostería y no tiene pretensiones. Teléfono M 1860. F2 46794 10 Oct.

DESEA colocarse una española de cocinera duerme en la colocación. Tiene recomendación. 25 núm. 182. Teléf. F 6207 F2 46765 10 Oct.

SE OFRECE una cocinera cocina criolla española sabe de dulces es limpia trabajadora tiene referencias. Teléf. M 3323. F2 46777 10 Oct.

DESEA colocarse como cocinera señora de mediana edad competente, sería y con referencias. Teléf. A 1658. F2 46799 10 Oct.

SE COLOCA una buena cocinera lleva tiempo en el país, ha trabajado en buenas casas. Tiene referencias. Sabe hacer postres. M 1581. Carmen. F2 46798 10 Oct.

UNA señora española de mediana edad desea colocarse de cocinera, cocina española y criolla. Entiende de repostería. Informan Corrales 20, teléf. A 4519. F2 46795 10 Oct.

SE DESEA colocar una muchacha española para cocinar a corta familia. Informan San Pedro 6. Teléf. A 5394. F2 46819 9 Oct.

COCINERO y repostero joven desea colocarse en casa particular entiende de dulces finos y helados tiene quien la garantice. F 6227 F2 46726 10 Oct.

DESEA colocarse joven español de cocinero casa particular es buen cocinero y repostero recomendaciones de grandes casas de la Havana. Teléf. FO 2733. F2 46727 10 Oct.

SE OFRECE muy buena cocinera hace dulces, llamen a Lola al teléf. A 5998. Cerro, Falgueras 3. F2 46725 10 Oct.

UNA española, desea encontrar casa de moralidad, para cocinar. Lleva tiempo en el país, teléf. A 4187. F2 46723 10 Oct.

COCINERO repostero joven español desea casa particular, sabe las tres cocinas es limpio en su trabajo con buenas referencias. Informan A 3090. F2 46736 10 Oct.

SE OFRECE superior cocinera repostera de color cocina solamente. No duerme en la colocación, pero sabe baja donde quieran. M 7122. F2 46735 10 Oct.

DESEA colocarse una buena cocinera, tiene referencias, hace dulces, no duerme en la colocación. Informan teléf. I 7886. F2 S8087 10 Oct.

SE OFRECE buena cocinera de color sabe cocinar española criolla y hacer repostería, tiene referencias. Teléf. M 9578. F2 46758 10 Oct.

SE OFRECE una buena cocinera, cocina a la española y criolla, sabe de repostería; muy limpia. Buenas referencias Teléf. M 9578. F2 46757 10 Oct.

SE OFRECE un buen cocinero chino, cocina española, criolla, sabe de repostería, muy limpio y buenas referencias de casas particulares M 9578. F2 46755 10 Oct.

F3 PARA 2 SERVICIOS

SE DESEA colocar una joven española, de manejadora o criada de manos. Tiene buenas referencias. Informan en Dragones 7. Teléfono A-6903. UH F-3 46501 8 Oct.

SE OFRECE una muchacha española para cocinar y limpiar si es matrimonio solo, tiene buenas referencias sabe cumplir con su obligación. Informan Luz número 8 teléf. A 5985. UH F3 46580 8 Oct.

SE DESEA colocar una joven española de criada de mano o de manejadora, es recién llegada. Informan Teniente Rey 77. M 3064. F3 46800 10 Oct.

SE DESEA colocar una señora de mediana edad para cocinar y limpiar a corta familia. Teléf. A 6739. F3 46812 10 Oct.

DESEA colocarse una joven española de criada de mano o manejadora sabe cumplir con su obligación. Teléf. A 7318. F3 46774 10 Oct.

DESEA colocarse joven española para limpiar, entiende de cocina, tiene referencias. Teléfono I 6463. F3 46813 10 Oct.

SE OFRECE una española de medina edad para cocinera o criada de mano, sabe su obligación. Tiene referencias Teléf. FO 2708. F3 S8089 10 Oct.

SE DESEA colocar una joven española para criada de manos o cocina tiene referencias. Informen Oficios 76 teléfono A 2220. F3 46808 10 Oct.

SE DESEA colocar una joven española para criada de mano o cuartos o para cocinar. Tiene referencias. Informan F 5141. F3 46807 10 Oct.

SE DESEA colocar una muchacha española de criada de mano o manejadora, tiene carta de recomendación, calle Progreso núm. 13, teléf. M 6436. F3 46805 10 Oct.

SE DESEA colocar joven española para criada de mano o manejadora recién llegada. Tiene referencias. Informan Egido 11, departamento 38, M 3653. F3 46814 10 Oct.

SE OFRECE una muchacha mediana edad para habitaciones y manejar. Informes F 1532. UH F3 46728 19 Oct.

SE OFRECE una joven para limpiar y ayudar a cocinar es limpia y trabajadora, teléf. A 5041. F3 46731 10 Oct.

SE DESEA colocar una joven española para cocinar y limpiar o manejadora. Informan Corrales 114 teléfono M 4168. F3 46769 10 Oct.

JOVEN española desea colocarse de criada de manos no le importa ayudar a la cocina desea casa de moralidad. Teléfono M 4085. F3 46767 10 Oct.

SE DESEA colocar una joven para cocinar y limpiar si es poca familia tiene recomendaciones no duerme en la colocación, no importa que sea familia americana. Teléf. F 6238. F3 46766 10 Oct.

DESEA colocarse una muchacha para cocinar y limpiar a matrimonio solo, lleva tiempo en el país. Informan A 5253. F3 46762 10 Oct.

SE DESEA colocar una señora para cocinar y limpiar o manejar no le importa donde sea. Puede dormir en la colocación, tiene referencias. Infanta núm. 37, Victoria apartamento núm. 12, teléfono A-5605. F3 46759 10 Oct.

DESEA colocarse una señora de color para cocinera o para criada o lavandera. Informan U 6652. F3 46790 10 Oct.

JOVEN española desea colocarse criada de manos o manejadora, tiene referencias. Habana 93, teléf. M 1146. F3 46792 10 Oct.

JOVEN española se coloca para criada de mano o manejadora. Tiene referencias. Pregunten por Berta. U 2386. F3 46787 10 Oct.

DESEA colocarse una española para cocinar y limpiar a corta familia. Julia U 4669. F3 46786 10 Oct.

JOVEN colombiana desea colocarse de criada de mano o manejadora. Tiene referencias. Pregunten por Adelaida. U 2386. F3 46785 10 Oct.

JOVEN cubana blanca desea colocarse de manejadora o para limpiar, tiene referencias. Informan teléf. U 4669. Rosa. F3 46781 10 Oct.

MUCHACHA americana que habla español desea colocarse para manejadora o de criada de manos y ayudar a la cocina. FO 7376. Lily. F3 46779 10 Oct.

SE DESEA colocar una joven española para cocinar y ayudar algunos quehaceres para corta familia. Teléf. U 3939. F3 46789 10 Oct.

DESEA colocarse joven española, criada de cuarto y costurera. Sabe cortar por figurín. Informan calle K núm. 3, entre 21 y 23. Teléf. F 5393. UH F3 46768 10 Oct.

DESEA colocarse una muchacha española para criada de mano o manejadora. Entiende algo de cocina y siendo casa pequeña para cocinar y limpiar. Pueden pedir referencias. Llamen al telf. M-4004 F3 46763 10 Oct.

SEÑORA peninsular de mediana edad se ofrece para criada de manos o de cuartos, entiende algo de cocina. Teléf. M5051. F3 46743 10 Oct.

SE DESEA colocar una española joven para criada o para manejadora. F 2888. F3 46824 10 Oct.

F6 CHAUFFEURS

CHAUFFEUR, desea casa formal y seria; doce años de práctica, sin pretensiones, buenas referencias. Llamen al teléfono M-2562. F-6 UH 46339 10 Oct.

SE DESEA colocar un chofer en casa particular o de comercio, tiene buenas referencias y maneja toda clase de máquina. Teléf. M 4121. UH F6 46764 12 Oct.

SE DESEA colocar un chauffeur para camión de almacén o tintorería, con años de práctica y buenas recomendaciones donde ha trabajado. Informes San Rafael 101, teléf. M 8335. F6 46803 10 Oct.

F7 COSTURERAS

DESEA colocarse de costurera una señora de mediana edad española sabe bien su obligación y tiene buenas referencias. Informan en Santa Clara 16. Teléfono A-7100. F7 46729 10 Oct.

F8 OFICINISTAS

AUXILIAR de oficina sin pretensiones se ofrece. Por carta a F. Pose. Teniente Rey 57. F8 46773 13 Oct.

SE OFRECE una señorita de buena presencia, para telefonista o dependiente; sin pretensiones. Llame A 4175. F8 S8086 10 Oct.

F10 VARIOS

DESEA colocarse un joven español práctico para camarero, portero, criado, jardinero, sabe fregar máquinas, sirviente clínica; tiene recomendación. Teléfono A 4792. F10 46747 10 Oct.

G AVISO OPORTUNO

G3 AGENCIAS DE COLOCACIONES

AGENCIA Montalvo, la mejor de la capital, con sucursales en España y Jamaica inglesa. Calle 17 esquina F. Teléfono F-4427. Necesito criadas españolas. U. H. G-3 S-7772 28 Oct.

G10 INTERES GENERAL

SE CURAN perros con moquillo en 24 horas en Luz 83, bajos, pregunten por la señora. No se cobra sino se curan. UH G10 46680 8 Oct.

H AVISO ESPECIAL

H8 DINERO EN HIPOTECAS SE OFRECE

DINERO para hipoteca desde 500 pesos hasta 50 mil Habana y sus repartos. Campanería. Habana 53-A, M 7785. UH H8 46818 11 Oct.

H10 MISCELANEA

Juegos de Cuarto y de Comedor
FINOS Y BARATOS
LA ZILIA
SUAREZ 43 Y 45. TEL. A-1598

H-10 E-2033 Alt. 31 Oct

Junta en el Hispano

Esta noche se celebrará en el Deportivo Hispano América. Junta General de asociados, que será extraordinaria. El Secretario de dicha institución nos ruega lo hagamos constar aquí para que llegue a conocimiento de los socios que por algún motivo no hayan recibido la correspondiente citación. En la orden del día, se lee: Asuntos deportivos. Así es que a la reunión seguramente no faltará ninguno de los buenos hispanofilos.

BOB MAC DONOUGH VENCIO EN LAS PRUEBAS DE CALIFICACION

SALEM, N. H., ocubre 7. (U. P.) — Boc McDonough, de San Francisco, ganó hoy la ambicionada posición de figurar en las primeras pruebas de calificación de velocidad para doscientas millas, que se celebrarán el día 12 de octubre en esta ciudad.

McDonough y Lou Moore, de Los Angeles, que ganó en Indianápolis el año pasado, quedaron empatados en las primeras calificaciones a 138 millas por hora.

GANO EL MANATI

MANATI, octubre 7. DIARIO DE LA MARINA, Habana.—En el juego celebrado en la tarde de hoy entre la novena local y la de Chaparra, con Yoyo Díaz de lanzador por los visitantes, resultaron victoriosos los muchachos del patio. El juego se deslizó hasta el octavo inning augurando un desastroso final para los Chaparreros quehicieron una carrera en este episodio por errores cometidos; el campo y Yoyo tuvieron un día fatal, habiéndole hecho los jugadores locales cinco carreras: Quirina, nuestro simpático lanzador demostró ser un as del box, siendo aclamado delirantemente durante el curso del juego.— Piñeiro, corresponsal.

ROMPECABEZAS.

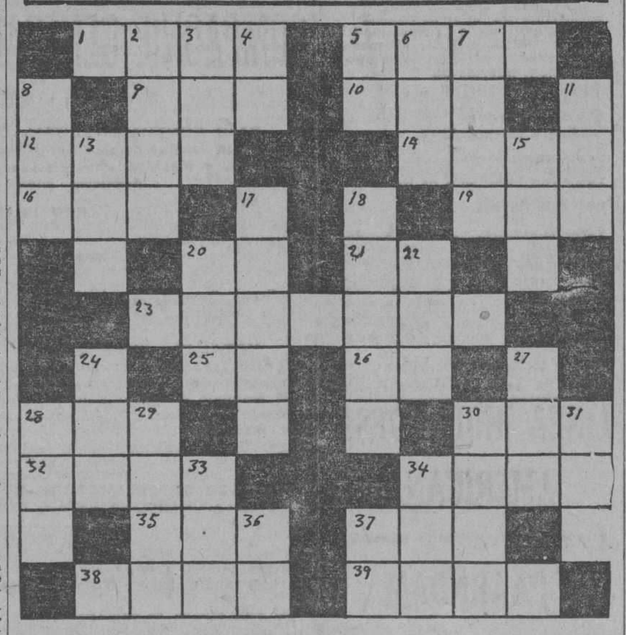

LEASE HORIZONTALMENTE

1.—Pieza cúbica que en sus caras tiene puntos marcados desde 1 hasta 6.
5.—Anillos.
9.—Patriarca antiguo.
10.—División del tiempo.
12.—Animales polares (fem.).
14.—Pan remojado en líquidos.
16.—Artículo (plural).
19.—Apócope de santo.
20.—Nota musical.
21.—Artículo.
23.—Nativa de las Islas Canarias.
25.—Sudoeste.
26.—Municipio de Noruega en la provincia de Hordaland.
28.—Perro.
30.—Una cabeza de ganado.
32.—Para volar.
34.—Habita, reside, permanece.
35.—Título de dignidad español, usado antepuesto al nombre patronímico.
37.—A nivel de superficie.
38.—Solitario.
39.—Labrar la tierra.

LEASE VERTICALMENTE

2.—Gran sacerdote de los judíos a cuya presencia fué llevado Jesús al ser detenido en el huerto de Gethsemaní. (Historia Sagrada).
3.—Un par.
4.—Orden ejecutoria (iniciales).
5.—Por la mañana.
6.—Igual que 30 horizontal.
7.—Cuadrúpedo plantígrado (plural).
8.—Vegetal comestible muy empleado en la alimentación.
11.—Alimento farináceo.
13.—Hermana religiosa.
15.—Tranquilidad, calma.
17.—Partes inferiores del antebrazo.
18.—Antiguo y cruel emperador romano.
20.—Artículo femenino (plural).
22.—Flor heráldica.
24.—Condimento.
27.—Mirar.
28.—Mineral de calcio.
29.—Presente de indicativo de nadar.
30.—Una flor.
31.—Igual que 19 horizontal.
33.—Astro.
34.—Porción de agua.
36.—Noroeste.
37.—Dios egipcio.

La solución mañana.

Solución al rompecabezas de ayer.

P	E	T	A	C	A		A	D	U	L	A	R
		O		A			A		S	A		
C	A		A	T	O	N	I	T	O		O	C
A	N	A		A	S	A	D	A		U	P	A
I	D	E	A		S			A	F	A	N	
G	A	S		A	S		J	O		O	C	A
A	S		A	M	A	P	O	L	A		O	S
		A		A	L		S	E		A		
P		L

TELEFONOS A-3333 A-1014

ANUNCIOS CLASIFICADOS DEL DIARIO DE LA MARINA

TELEFONOS A-3333 A-1014

Consejos Médicos

Por el Dr. Pérez-Boudet

(Dirigir la correspondencia al DIARIO DE LA MARINA, Prado 103. Dirección.

Ex-Médico del Hospital de Emergencia y en la actualidad médico forense de la ciudad de la Habana.

VERSALLERA. (Matanzas.)
Debe de tomarse su tensión arterial, muy importante en usted. Para ese desvelo creo bien recomendarle el que tome 15 gotas de Sedobrol Roche en una infusión de tilo antes de acostarse. Póngase un ampula diaria de Ovocolesterina y tome tres cucharaditas de Neurotrophol Bylá al día, para su estreñimiento píldoras de Cascara de Mydi.

MAGDALENA. (Ciudad.)
Masage y calor, es lo indicación más precisa. Hágalo, que ha de convenirle.

EXTRANJERO. (Tampa, Fla.)
No puedo aconsejarle a usted nada referente a lo que me pregunta porque usted se encuentra bajo un tratamiento médico, y el compañerismo y la honradez profesional estó por sobre todas las cosas.

CASTELLANA. (Placetas.)
Creo que la mejor indicación en usted sería aplicarse dos o tres cajas de Ampulas de Cloruro de calcio, tenga la seguridad que se curaría.

TRIGUEÑA. (Matanzas.)
Usted no tiene nada de Neurastenia como piensa, todo depende de su deficiencia ovárica a la cual debe de prestarle la atención que requiere. Le aconsejo que se inyecte cuanto antes varias cajas d Tropovarina Bya y después de ellas siga tomando por tiempo largo los comprimidos de Surovarina de Chaix, con ello desaparecerá el cuadro de nerviosismo que la domina actualmente.

SRTA. DUYOS. (Ciudad.)
Para esa afección que tiene en su cara, le recomiendo que se la lave varias veces al día con agua lo más caliente que pueda resistir y con jabón de Carabaña De noche puede aplicarse para dormir una pomada azufrada, por ejemplo el Cadozufre. Además tenga su vientre siempre al corriente y coma sobre la base ligera. Muchas veces suelen ser putrefacciones intestinales que conducen a la auto-intoxicación.

ESPOSA TRISTE. (Ciudad.)
Señora a serle franco el caso de su esposo es de Gabinete, tiene tantas y tan variadas enfermedades que hay que proceder a un reconocimiento completo de sus afecciones.

UN APENADO. (Ciudad.)
Si amigo es la misma enfermedad que la suya, aplíqueselo usted también y verá un resultado práctico y seguro.

UNA SUSCRIPTORA (Cienfuegos).
Mucho celebro su mejoría con los productos que le recomendé. Su nueva consulta es algo más importante; pero lamento no ser yo el que la pueda tratar, porque requiere un reconocimiento que no puedo hacerle. Vea su médico en esa ciudad y haga que la vea, luego, si así lo desea, mándeme su opinión.

DEPENDIENTE (Vertientes).
Creo que debe de verse esos catarros y aplicarse un tratamiento intensivo, le recomiendo que se aplique dos o tres cajas de Gaiarsol Bouty y tome el Jarabe también. Esas deposiciones no las atribuya a lo que usted se imagina, y si a que pueda tener hemorroides internas, tome unas gotas de Esculeol.

OLGA MURIAS (Marianao).
¿Por qué siendo usted tan joven, señorita, piensa en esas cosas, ni en que está vieja, cuando precisamente ahora es cuando le empieza a sonreir la vida? Descarte esas ideas y distráigase, pasee, diviértase todo lo que pueda en teatros, cines, tome unas cucharaditas de Fosfagón para reconstituir su cerebro y verá como se le quitan todos esos pensamientos que a nada conducen.

MARIA (Ciudad).
El microbio de la tuberculosis se encuentra en todos los lugares, no creo posible que el contacto de la mano pueda trasmitirla. ¿Cuántos tuberculosos no escupen en la calle, que al secarse y convertirse ese esputo en polvo, usted lo aspira y sin embargo no es una tuberculosa? No creo exista peligro alguno en ello, no obstante debe preservarse de todo.

MARIA VALDES (Santa Clara)
Empiece a tomar el Bromene Robín y al acostarse dése un baño tibio de media hora o veinte minutos, y tome al salir, 15 gotas de Sedobrol Roche en una infusión de tilo o jazmín de cinco hojas.

ESPERANZADO (Sola).
Para su caso le recomiendo el que veinte minutos antes de las dos principales comidas, tome una cucharada rasada de Carbinal Erba, y al acostarse una cucharada en agua de Benzomanito Garrido. Verá que cambia completamente su estado de autointoxicación.

MARINO PEREZ (Bolondrón).
Puede que su afección, por lo que me dice, se trate de una neuralgia intercostal. Le recomiendo que tome 3 cápsulas de Valerianato de Quinina al día, de 0.25 ctgms., cada una. Como laxante tome los gránulos de Vals.

LILA DEL CAMPO (Colón)
Su esposo, señora, lo que tiene es un exceso de trabajo y no debe matarse tanto, pues esas comidas en fondas y con tanta salsa, acabarán por convertirlo en un enfermo del estómago; puede tomar una cucharada del Elixir de Pepsina y Cocaína de Houdé, de noche uno o dos comprimidos de Enterocritina de Chaix. Para usted le recomiendo que se tome al dia cuatro o cinco cucharaditas de Citrocarbonato de Upjohon, además puede que se encuentre en estado.

UNA PRESUMIDA (Vedado).
Sí señorita, recibí su carta y ya habrá usted visto la contestación que le dí en uno de los números del DIARIO. ¿Quedó complacida?

MIGUEL BALLESTA (Ciudad)
Debe someterse a un reconocimiento de su corazón, puede que tenga alguna lesión ligera que a tiempo puede ponerse completamente bien.

CIRO (Cárdenas)
Hágase un reconocimiento de su garganta, ahí es donde creo debe dirigir sus pasos. Creo conveniente la aplicación de la Vacuna Anticarral Mulford, ésta, a no dudarlo, ha de darle buen resultado.

UN DESESPERADO A.A. (Ciudad)
Su contestación salió en uno de los números del DIARIO, y si mal no recuerdo, le decía que usara por vía intravenosa las ámpulas de Tripaflavina, empezando por 1c.c. y que para su otra afección la cocainización de la uretra al 1 por ciento.

MARIN Y MARININTA (Zulueta)
El plan que lleva actualmente es muy bupeno, señora; lo único que actualmente le vendrá muy bien sería un digestivo para ayudar sus digestiones, puede tomar una cucharada después de las comidas del Digestivo Clin. Su niña lo que tiene es que empieza el período de su dentición, creo conveniente para ella que le dé Tricalcina para darle fortaleza y vitalidad a sus huesos y de noche una cucharadita chica de Agarol.

UNA MADRE QUE SUFRE (Finca "Las Palmas").
El caso de su hija estriba en que probablemente tenga alguna desviación uterina; debe llevársela a un Ginecólogo para que la someta a un reconocimiento. Lo más indicado para lo que usted me pide es hacerse un Curetaje y aplicarse varias cajas de ámpulas de Surovarine de Chaix, para darle actividad a su utero, que por lo que veo, tiene una gran deficiencia de ese órgano.

INCOGNITA (Ciudad)
Aunque las enfermedades de la piel si no se ven son difíciles de curar, y más la que han diagnosticado a usted, he de darle una fórmula que me ha dado bastante buen resultado, ella es: Resorcina, 8 gramos. Aceto de aluminio, 16 gramos. Agua bórica, 950 c.c. Para aplicarse en fomentos contínuos hasta secar completamente y luego usar la pomada Codozufre. Creo muy conveniente en usted el uso del Licor de Fowler, en gotas como me dice, y aunque usted me manifiesta tener horror a las inyecciones, para ese reumatismo que tiene no le quedará otro remedio que recurrir a ellas, pero por vía intravenosa y aplicadas por su médico. Le recomiendo el uso de Atitrin Silbe, una cada tercer día.

ROSA DIGNA (Ciudad)
Señora, le recomiendo el uso de la siguiente loción para esa afección que me describe en su carta, aplicada por lo menos ocho veces al día: Carbonato de zinc y Oxido de zinc, a.a. 15 gramos. Acido salicílico, 0,25 centigramos. Alcohol de 90, 5 gramos. Agua de cal, 200 c.c.

SOÑADORA (Alacranes)
Esos son casos en que no se debe perder el tiempo, vea a un cirujano y que diagnostique ese tumorcito que me dice. Si usted ha comprobado la existencia de Pleitis en sus hijos, con previo análisis de orina, le recomiendo la aplicación de las ámpulas de Neo-septicemina (media ámpula) cada tercer día y dos o tres cucharaditas de Aceite Caprocol. La consulta que me hace de su mamá, puede inyectarse Tropovarina Bylá, un ámpula diaria. Estos son los tratamientos para toda su familia...

MERCEDES MARIA (Ciudad)
Bueque su contestación, que ya salió. A todas les contesto, pero en su afán de que sea cuanto antes, se desesperan. Ha que tener un poquito de calma y esperar su turno, pues es tan grande el número de cartas que diariamente llegan, que si la fuéramos a contestar todas, como desean, necesitaríamos una plana del DIARIO.

¿INCURABLE? (Camagüey).
¿Por qué cree usted que su afección sea incurable, como dice? Nada de eso. Antes que nada, debe de someterse a un reconocimiento para ver esa dureza que tiene qué pueda ser. Si no es nada alarmante, Si no es nada alarmante, con someterse con un especialista de conciencia en las enfermedades del aparto digestivo, resuelve usted su problema.

UN ESPAÑOL DE LA HABANA. (Ciudad).
Puede que su afección sea pulmonar, pero para cerciorarse de ello, tendrá que hacerse un reconocimiento, es imposible que solo por unos dolores de espaldas que padece, pueda yo hacer un diagnóstico de su afección.

CUBANITA (Ciudad)
Mándeme sobre franqueado, le contestaré en privado, pero le ruego me dé tiempo, ya que quiere saber mi opinión sobre "una página del libro de su vida"... porque tiene que ser cuando no tenga preocupaciones.

F. O. (Ciudad).
Lo que más resultado está dando hasta el presente es hacerse diariamente un "chapoo" de palo de jabón y dejárselo media hora para después lavarse la cabeza con agua tibia, pero debe, al usarlo, frotarse con un cepilla cuyas cerdas no sean fuertes.

MARY-LUNA (Sin dirección).
Use, como le digo al señor F. O. anteriormente, el "champoo" de palo de jabón. Para esos poros tan abiertos que me dice tiene, la piedra de alumbre le daría buen resultado; además, lávese la cara varias veces al dia con agua lo más caliente que pueda, usando el Jabón de Carabañas.

P. P. de M. (Media Luna)
Puede hacerse dos lavados diarios de un litro de agua hervida y añadirle una cucharada de Coaltar Saponine, lo que sí le recomiendo es que se los haga lo más caliente que pueda resistirlos. Además, aplíquese dos o tres cajas de Pansérun Liby, ámpulas que han de darle buen resultado.

JULIA R. (Ciudad).
Esos quistes sebáceos no tienen otra solución que su extirpación, pero eso sí, deben de ser descapsulados, de lo contrario se reproducen, le recomiendo que no se aplique pomadas ni nada de medicamentos que no le dará resultado alguno. Debe de aplicarse varias cajas de Surovarina de Chaix para corregir esa deficiencia ovárica que padece. El número de sus glóbulos rojos es normal. Evite el comer las comidas que Ud me describe en su carta y que usted sabe que le hacen daño. Tonifíquese con un vino.

0 0 0 0 0 0 0 0 0 0 0 0 0 0 0
0 DR. PEREZ BOUDET 0
0 Medicina interna.— Vías 0
0 Digestivas 0
0 Gabinete Privado: Prado 33 0
0 (altos) Telf. A-7490 0
0 0
0 0 0 0 0 0 0 0 0 0 0 0 0 0 0

MATANCERAS

DE DIAS
Una gentil dama.
Celebra hoy su fiesta onomástica, la joven e interesante señora Charo Menocal de Cuninghen, para quien va mi felicitación más afectuosa.
Lo pasará entre halagos.
Y para estar junto a ella en su día ha venido desde la Habana su hermana Elena Menocal, la esposa del Director de Social, Conrado W. Massaguer.
Celebra también su santo hoy, Rosario Bosch Vda. de La Torre.
Y Charo Leiva, Sta. lindísima que es Profesora de Cultura Física de la Academia de Ferreiro.
Charo Riera, tan amable y tan buena.
Y una petite Rosario hoy ausente de Matanzas, a la que recordamos siempre con cariño. Rosarillo Rodríguez Casares y Morales Pasalodos.
Felicidades.

UN ALMUERZO
Para festejar a un Pancho.
Ofrecíéronlo un grupo de amigos en la mañana del Viernes, a quien en esta sociedad es tan popular, tan querido, y goza de tantas simpatías, como Pancho Pita.
Fué en el Café inglés.
Y con el festejado tomaron asiento en la mesa, Jaime y Adolfo Marzol, Ismael Obias, el Capitán Arencibia, Valoy Valhuerdi, José Fernández Pérez, Baldomero y Pico González, y el Cronista que levanta acta.
Almuerzo criollo, sabrosísimo ese que se ofreció al hermano político del Secretario de Guerra y Marina.

ON DIT...
Amores que triunfan.
Me refiero en esta nota a una blonda señorita que celebra su santo en la fecha del primero de Enero y que es cufiadita de un inteligente ingeniero, amigo dilecto del Cronista, y un culto caballero que presta sus servicios en las obras de la Carretera Central en esta Provincia.
Un detalle que encamino al lector: son rubios los dos.
Y se les ve en el parque a diario en la más animada charla, tejiendo el más poético idilio.
Nada más por hoy.

LA SRA. DE TOUS
Muy grave.
Así el estado de la señora Cira Rodríguez, la amante compañera de mi amigo tan estimado el señor Juan Tous.
De resultas de su alumbramiento se ha visto la señora de Tous entre la vida y la muerte, en el más desesperado de los casos.
Se confía en su constitución.
Y se espera que por su juventud, por su temperamento, la pequeña mejoría iniciada anoche, continúe hasta culminar en franco restablecimiento.
En ese sentido formula votos el Cronista.

NUEVA RESIDENCIA
En la calle de Ayllon.
Para los altos de la casa en que tiene su almacén de miele el señor Marzol ha trasladado su home, el señor Luis Cazademut y su estimada familia.
Allí están instalados desde el pasado Jueves, donde se ofrecen por este medio a sus muchas amistades.

JULIAN SILVEIRA
Acabo de saberlo.
Sufriendo horriblemente, postrado en el lecho y víctima de muy cruel dolencia se encuentra el prestigioso caballero a quien aprendí a admirar desde pequeño, porque fué uno de los mejores amigos de mi padre, y uno de los hombres más probos, más íntegros de este siglo.
Desempeñó Julián Silveira entre otros importantes cargos la Sub Secretaría de Justicia y en la Magistratura, en el foro su nombre fué siempre símbolo y blasón de ella.
Con mis votos más fervientes por la mejoría de Julián va también mi identificación en la pena que hoy aflige a los esposos Silveira-Cartañá que tanto quieren al ilustre enfermo.

NUEVO CRISTIANO
Un hijo del doctor Muñoz.
Recibió ayer las sagradas aguas bautismales, uno de los vástagos del Superintendente Provincial de Escuelas, Armando Fermín Muñoz.
Se le impuso el nombre de su padre.
Se festejó el acto entre las amistades de la primera autoridad escolar de la provincia.
De él levanta el cronista esta acta.

MI PESAME
A la señorita López.
Lo consigno en estas líneas para la pobre Aurora López, la fiancee de Almirall que perdiera en la tarde del viernes último a su amante padre.
Se verificó su entierro ayer tarde, siendo una sentida manifestación de condolencia.
Sin tiempo para más, vayan con la expresión de mi pésame para Aurora López, los votos que elevo hasta el altísimo por el eterno descanso del alma del noble autor de sus días.

EN LA CLINICA FIREST
El señor Urrechaga.
Allí se halla desde el Jueves, completando su curación, el joven Pablo Urrechaga de Armas, a quien sometiera a muy delicada operación en días pasados el Director de esa Clínica, que es a su vez Cirujano de la Colonia Española matancera.
Con Urrechaga se han instalado en esa Clínica Versalesca la señora De Armas de Urrechaga y su hija la viudita de Suárez Solar.

EN MI MESA
La revista del Vedado.
Puntual como siempre llega hoy a mis manos el cuaderno último de esa publicación que es órgano de la aristocrática sociedad aabanera.
Interesantísimo ese cuaderno.
Con grabados numerosos, con material amenísimo, y presentación siempre chic, siempre elegante.

EL LCDO. ESTORINO
Ha fallecido.
Tras la mejoría que tantas esperanzas hizo concebir a sus familiares ¡ay! volvió a recrudecerse el mal que aquejaba al respetable y muy querido caballero, el padre del Presidente del Liceo.
Vivió unas horas más artificialmente gracias a la acción del oxígeno.
El desfile de amigos de la familia Estorino por aquella casa de la calle de Milanes, es constante.
Lleno de emoción y de dolor apenas acierto a trazar estas líneas breves.
Mañana diré todo cuanto hoy no acierta a brotar de mi pluma.

Guanabacoa al Día

NUEVA CRISTIANA

En presencia de un grupo de familiares y amigos recibió días pasados las aguas bautismales la monísima niña Marta Ana Herminia de Jesús, primogénita de los jóvenes y estimados esposos Marta Cortés y Fernando Mas.
Fueron sus padrinos la graciosa señorita María Dolores Cortés y el apreciado compañero en la prensa Francisco Cortés, jefe del Vivac de esta villa.
La ceremonia se verificó en la Iglesia Parroquial, oficiando en la misma el párroco Fray Tomás de Solueta.
Después del acto los invitados se trasladaron a la residencia de la respetable señora María Portuondo viuda de Más, abuela de la nueva cristiana, donde fué servido un magnífico bufett y se hizo música.
Todo género de satisfacciones deseo a la linda Martica.

RUSTEN CASTELLANOS CASTILLA

Una felicitación, muy expresiva, tengo que enviar al inteligente y simpático joven Rustén Castellanos y Castilla, el mayor de los hijos del muy estimado matrimonio María Castilla y Gerardo Castellanos, con motivo de haber aprobado el tercer año de bachillerato, con las más honrosas notas.
Rustén disfruta en el seno de esta sociedad de grandes simpatías, al igual que sus queridos padres, y con el triunfo que se acaba de anotar, viene recibiendo infinidad de felicitaciones.
La mía él bien sabe que es de las más cariñosas, por mi sincero afecto a sus padres, a los que también envío mi mensaje de regocijo.

UNA BODA EN CAMPO FLORIDO

Han unido para siempre sus destinos, en el vecino pueblo de Campo Florido, la interesante señorita Aida Rodríguez Sarabia y el distinguido joven Florentino Fuentes, alto empleado de la aduana de la Habana.
Preciosa lucía la desposada con sus atavíos nupciales.
Reciban mis votos por su eterna ventura.

POR LOS TEATROS

Los dos teatros de esta villa, Carral y Fausto, se ven todas las noches muy concurridos por nuestras principales familias.
En los mismos se ofrecen a diario interesantes películas y buenas variedades.
Para hoy se ha combinado un magnífico programa.

Jesús CALZADILLA.

Anúnciese en el Diario de la Marina

VAPORES DE TRAVESIA

"COMPAÑIA DEL PACIFICO"
MALA REAL INGLESA

El lujosísimo trasatlántico de 25.500 toneladas de desplazamiento

"OROYA"

Con magníficos camarotes de lujo en primera y segunda clase. Espléndida cámara de tercera con dos fumaderos, dos salones de comer, amplias cubiertas de paseo y magníficos camarotes para los señores pasajeros de tercera.
Saldrá fijamente el día 3 de Octubre.

VIGO, LA CORUÑA, SANTANDER, LA PALLICE, LA ROCHELLE Y LIVERPOOL

GRAN ESTABILIDAD, COMODIDAD, CONFORT, RAPIDEZ, SEGURIDAD

PROXIMAS SALIDAS

para ESPAÑA, FRANCIA e INGLATERRA

Vapor ORBITA, el 3 de Octubre.
Vapor OROYA, el 17 de Octubre.
Vapor ORCOMA, el 31 de Octubre.
Vapor ORITA, el 16 de Noviembre.
Vapor ORDUÑA, el 5 de Diciembre.
Vapor Oropesa, el 19 de Diciembre.

Para Colón, puertos de PERU y de CHILE y por el Ferrocarril Trasandino a Buenos Aires.

Vapor EBRO, el 8 de Octubre.
Vapor ORDUÁA, el 21 de Octubre.
Vapor OROPESA, el 4 de Noviembre.

Para NEW YORK

Vapor ESSEQUIBO, el 24 de Agosto.
Vapor EBRO, el 31 de Septiembre.
Vapor ESSEQUIBO, el 10 de Octubre.
Vapor EBRO, el 16 de Noviembre.
Vapor ESSEQUIBO, el 14 de Diciembre.

Servicio regular para carga y pasajes, con trasbordo en Colón a puertos de Colombia, Ecuador, Costa Rica y Nicaragua, Honduras, Salvador y Guatemala.

DUSSAQ Co. Ltd.
Oficios 30. Telfs. A-6540 y A-7218.

LINEA HOLANDESA AMERICANA

El magnífico trasatlántico holandés de 17.000 toneladas:

SPAARNDAM

Saldrá fijamente el día 6 de Octubre para los puertos de

VIGO, CORUÑA, BOULOGNE-SUR-MER Y ROTTERDAM

Próximas salidas para dichos puertos:

Vapor SPAARNDAM, 6 de Octubre.
Vapor EDAM, 27 de Octubre.
Vapor MAASDAM, 17 de Noviembr.
Vapor LEERDAM, 8 de Diciembre.
Vapor SPAARNDAM, 28 de Diciembre.
Vapor EDAM, 19 de Enero de 1929.
Vapor MAASDAM, 9 de Feb. de 1929.

VERACRUZ Y TAMPICO

Vapor EDAM 29 de Septiembre.
Vapor MAASDAM 20 de Octubre.
Vapor LEERDAM, 10 de Noviembre.
Vapor SPAARNDAM, 1o. de Diciembre.
Vapor EDAM 22 de Diciembre.

Vapor MAASDAM 12 de Ene. de 1929.
Admiten pasajeros de primera clase y de Tercera Ordinaria reuniendo todos ellos comodidades especiales para los pasajeros de Tercra Clase.

Amplias cubiertas con toldos, camarotes numerados para 2, 4 y 6 personas, comedor con asientos individuales.

PRECIOS DE PASAJE REDUCIDOS
EXCELENTE COMIDA A LA ESPAÑOLA

LINEA DE NEW YORK A PLYMOUTH BOULOGNE-SUS-MER Y ROTTERDAM
En esta Agencia se expiden pasajes por esta línea, por los lujosos y rápidos trasatlánticos holandeses, ROTTERDAM, NEW AMSTERDAM, VOLENDAM, VEENDAM, NOORDAN Y RYNDAM.

Para más informes dirigirse a:

R. DUSSAQ S. en C.

OFICIOS 22, 24 y 26. Teléfono: A-5639.

VAPORES DE TRAVESIA

"EMPRESA NAVIERA DE CUBA, S. A."

SAN PEDRO NUM. 6.— HABANA
APARTADO NUMERO 1641
Dirección Telegráfica:
CLAVES EN USO
"Emprenave"
A. B. C. 4a. y 5a. Edición.
Western Union.
Watkins and Apendix.

TELEFONOS:
A-5315 Información General.
A-4730 Departamento de Tráfico.
A-6236 Pasajes y Fletes.
A-3966 Almacén.
M-3896 Primer Espigón de Paula.
A-5634 Tercer Espigón de Paula.

VAPORES EN SERVICIO

Santiago de Cuba, Gibara, Habana, Baracoa, Las Villas, Guantánamo, Julián Alonso, Antolín del Collado, La Fé, Caibarién, Rápido, Cienfuegos, Manzanillo, Joaquín Godoy, Eusebio Coterillo y Jamaica.

PUERTOS DE ESCALA
COSTA NORTE

Caibarién, Nuevitas, Puerto Tarafa, Manatí (Victoria de las Tunas), Puerto Padre, Chaparra, Gibara, (Holguín, Velasco y Bocas), Vita, Banes, Mayarí, Antilla, Preston, Sagua de Tánamo, (Cayo Mambí), Baracoa, Guantánamo y Santiago de Cuba.

COSTA SUR

Cienfuegos, Casilda, Tunas de Zaza, Santa Cruz del Sur, Manopla, Guayabal, Manzanillo, Campechuela, Media Luna, Niquero, Ensenada de Mora y Santiago de Cuba.

COSTA NORTE DE VUELTA ABAJO

Bahía Honda, Río Blanco, Berracos, Puerto Esperanza, Santa Lucía, (Minas de Matahambre), Río del Medio, Dimas, Arroyos de Mantua y La Fé.

PUERTO RICO

San Juan, Ponce, Mayagüez y Aguadilla.

REPUBLICA DOMINICANA

Santo Domingo, San Pedro de Macoris y Puerto Plata.

HAITI

Aux-Cayes y Port Au Prince.

JAMAICA

Kingston.

VAPORES CORREOS DE LA COMPAÑIA TRASATLANTICA ESPAÑOLA

SERVICIOS REGULARES CADA 22 DIAS
PASAJE, CARGA Y CORRESPONDENCIA
LINEA RAPIDA PARA NEW YORK Y NORTE DE ESPAÑA Y MEXICO

Próximas salidas:

PARA VERACRUZ: 48 horas de viaje.	PARA NUEVA YORK, CORUÑA, GIJON, SANTANDER Y BILBAO.
Cristóbal Colón, 22 de Agosto.	Cristóbal Colón, 29 de Agosto.
Alfonso XIII, 13 de Septiembre.	Alfonso XIII, 20 de Septiembre.
Cristóbal Colón, 5 de Octubre.	Cristóbal Colón, 12 de Octubre.
Alfonso XIII, 27 de Octubre.	Alfonso XIII, 3 de Noviembre.
Cristóbal Colón, 18 de Noviembre.	Cristóbal Colón, 25 de Noviembre.
Alfonso XIII, 10 de Diciembre.	Alfonso XIII, 17 de Diciembre.
Cristóbal Colón, 1o. de Enero.	Cristóbal Colón, 8 de Enero.

Los pasajeros de tercera ordinaria son servidos por camareros en amplio comedor provisto de sillas giratorias y ventiladores. Excelentes menús con vinos.

LINEA PAR AENW YORK, CADIZ Y BARCELONA

Próximas salidas:

Antonio López, 22 de Agosto.	Antonio López, 27 de Octubre.
Manuel Calvo, 13 de Septiembre.	Manuel Calvo, 18 de Noviembre.
Juan S. Elcano, 5 de Octubre.	J. S. Elcano, 10 de Diciembre.

Todos estos vapores atracan a los muelles de la Port Havana Dock Co.
Para más informes dirigirse a:

MANUEL OTADUY
Lonja del Comercio, Bajos. Teléfonos: A-6588 y A-7900.
HABANA

COMPAGNIE GENERALE TRASATLANTIQUE

VAPORES CORREOS FRANCESES

BAJO CONTRATO POSTAL CON EL GOBIERNO FRANCES
Todos los vapores de esta Compañía atracan a los muelles de San Francisco o Machina, para efectuar el embarque y desembarque de pasajeros, equipajes y mercancías.

PROXIMAS SALIDAS

PARA VERACRUZ
Vapor Correo Francés "LAFAYETTE", saldrá el 3 de Octubre.
" " " "CUBA", saldrá el 3 de Noviembre.
" " " "LAFAYETTE", saldrá el 3 de Diciembre.
" " " "CUBA", saldrá el 3 de Enero, 1929.

Para CORUÑA, SANTANDER, PLYMOUTH y el HAVRE.
Vapor Correo Francés "LAFAYETTE", saldrá el 15 de OCTUBRE, a las 12 del día.

NOTA: El equipaje de bodega y camarote se recibirá en el muelle de San Francisco o Machina (en donde estará atracado el vapor), solamente el sábado 13 de Octubre, de 8 a 10 de la mañana y de 1 a 4 p. m. El equipaje de mano y bultos pequeños los podrán llevar los señores pasajeros, al momento del embarque el día 15 de Octubre, de 8 a 10 de la mañana.

Vapor Correo Francés "CUBA", saldrá el 15 de Noviembre.
" " " "LAFAYETTE", saldrá el 15 de Diciembre.
" " " "CUBA", saldrá el 15 de Enero, 1929.

SESIONES DE CINEMATOGRAFO DIARIAS EN LOS VAPORES DE DE ESTA COMPAÑIA SEGUN CONTRATO CON LA CASA "PATHE"

IMPORTANTE

Buena comida a la española. Camareros y cocineros españoles.
LINEA DE NEW YORK AL HAVRE, PLYMOUTH Y BURDEOS

En esta oficina se expiden pasajes por esta línea, por lujosos y rápidos trasatlánticos tranceses "ILE DE FRANCE", "PARIS", "FRANCE", "ROCHAMBEAU", "DE GRASSE" etc., etc.
Para más informes dirigirse a

ERNEST GAYE

O'Reilly número 9. Apartado 1090. Teléfono A-1476.

NEW YORK "WARD LINE"

Vapores: "ORIZABA", "SIBONEY", "HAVANA" "MEXICO" Y "MONTERREY"

SALIDAS PARA NEW YORK: JUEVES Y SABADOS

$85.00 en adelante ida — $130.00 en adelante ida y vuelta — Incluyendo comida y camarote

SERVICIO SEMANAL A PROGRESO Y VERACRUZ

SALIDAS: LUNES

Para precios, reservaciones, etc., diríjase a
NEW YORK & CUBA MAIL STEAMSHIP CO.
Oficinas de Pasajes: Edificio Centro Asturiano.
Telfs.: A-6154 y M-7776.

MISCELANEA

SANATORIO "DR. PEREZ-VENTO"

Enfermedades nerviosas y mentales. Para señoras, exclusivamente.
Calle Barreto número 62, Guanabacoa.

E-925 Indf. 1 my.

NECESITAMOS 10,000 PERSONAS

que quieran aprovecharse de esta oportunidad para aprender inglés en poco tiempo, con un nuevo, fácil y práctico método. El precio es barato y el éxito bueno. No pierda un momento más y mándenos su nombre y dirección y recibirá pronto interesantes informes gratis. Es un método distinto.

EL INSTITUTO UNIVERSAL (D. 56) 128 E. 86; NEW YORK

ECONOMICE un 30x100. No deseche sus colchones por usados que los tenga; por poco dinero los dejamos completamente nuevos; lo mismo puede usted comprar sus colchones, colchonetas, almohadas, frazadas, en la Fábrica. Economizará un 25x100 "La Luisita". Monte 121 esquina a Angeles. Telf. A-8107.
H-10 45777 11 Oct.

E-1873 Alt. 30 Sep.

COCINAS CRESCENT
De Gasolina Gasificada
Garantizamos su seguridad absoluta y una economía notable.
Cómprela a plazos y páguela con lo que ahorre.
Unión Comercial de Cuba.
Mercaderes 14 Teléfono A-8522
E-3037 31 Oct.

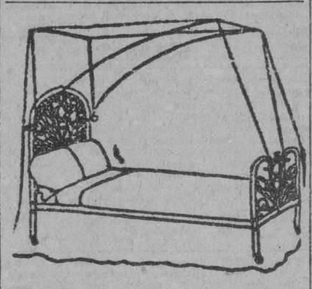

DEPARTAMENTO DE COLCHONETAS, COLCHONES, COJINES, ETC.

Nuestro Departamento de colchones, colchonetas, alfombras, mosquiteros, cojines, etc., etc., presenta el surtido más completo de estos artículos.
Colchones y colchonetas, en todos los tamaños y calidades, desde $1.80, cojines de seda desde $4.00, cestos de mimbre desde $4.00.
Mosquiteros para cama de una persona desde $2.00.
Mosquiteros con su aparato, a $6.50.
Colchones y colchonetas para niños en todas las calidades y precios.
Mosquiteros desde $1.50.
También hemos recibido cojines de piel, en formas y colores variados, muy de moda para adorno y para automóvil, gabinetes y oficinas.
Edredones de seda en colores enteros y floreados.
Todos estos artículos pueden verse en el mismo departamento de colchones, colchonetas, etc.

EL ENCANTO

E-958 Indf. 1 My.

AVISO
LA ASOCIACION DE ENFERMEROS
Ofrece a los señores facultativos: Enfermeros graduados para Clínicas, casos particulares etc.
Diez de Octubre 93, Secretaría. Teléfono A-3003. M E-1906 10 Oct.

DINERO
Sobre joyas y objetos de valor. La casa que menos interés cobra.
MUEBLES
Tenemos variado surtido. No compre sin ver esta casa. El precio lo pone el cliente.
JOYAS
De ocasión, variado surtido.
"LA PERLA"
Animas 84, casi esquina a Galiano.
43773 18 Oct.

PELUQUERIA "CABEZAS"
Es la que más garantía ofrece en sus trabajos. Rizo Permanente: diez pesos. Dos clientas: quince pesos. Ondulación grande y para un año de duración. Aplicaciones de tinturas, gratis; del negro al más rubio, puramente vegetal y para seis meses de duración. Esta tintura Henne es la única que no hincha ni ataca a la vista, como las demás hechas a base de nitrato de plata y de plomo. Se remite al interior, libre de porte. Precio del pomo: dos pesos. Neptuno 156, entre Gervasio y Escobar.
M. CABEZAS.
Telf. A-7034. M E-1624 Indf. 1 Ag.

DOCTOR EDUARDO C. LENS Y DIAZ, Juez de Primera Instancia del Oeste de esta capital.

Por el presente edicto que se libra en los autos del juicio ejecutivo establecido por Julio García y Menéndez, contra Andrés Méndez y López, se hace saber se ha dispuesto poner en pública subasta por término de ocho días, los bienes muebles embargados como de la propiedad del demandado, consistentes en el establecimiento de bodega con cantina titulado "La Primera de Concha", situado en Concha esquina a Fábrica, con todas sus existencias, armatostes, mostradores, vidrieras, créditos activos, caja contadora y mercaderías, y se describen en la forma siguiente: un armatoste imitación caoba; un mostrador con vidriera de lunch y mostrador de vidrio y mármol; una caja contadora niquelada marca "National" No. 1.191.096 con cuatro gavetas; un aparato de hacer café niquelado con su banquillo de mármol; un molino para café con motor eléctrico de un cuarto caballo; una pesa de plato y otra romana de mostrador; un reloj de "Coca-Cola"; ocho pomas para confituras; un buró en mal estado; una mesa de mármol de dos patas; una cocina de gasolina pequeña; tres burros pequeños; un horno calentador marca Garlan; 18 litros Domecq; 18 botellas Cazalla; dos litros Cognac "Fundador"; dos "Tres Cepas"; 21 botellas Ron Bacardí; nueve botellas Cognac "Sánchez Romate"; once litros Brocchi; once litros Pemartín; cuatro litros vermouth Gancia; 12 Anís del Diablo; siete litros vermouth Cora; nueve botellas moscatel "Gómez"; ocho id. "Flor de España"; siete id "Quin-Carne"; ocho id. "Flor de España"; once litros Jerez Domeche; 4 litros aperitivo Domecq; seis botellas aguardiente "España"; seis medios litros Anís del Diablo; doce litros vermouth Nolly Prats; dos botellas licor de Berro; siete botellas vino Marqués Riscal; una caja doble de laguer Tropical; una caja de Coca Cola; dos cajas de Orange-Crush; dos cajas de gaseosa; tres sifones de agua de Sel; doscientas cajetillas de cigarros surtido; mil tabacos surtidos unos en su caja y otros sueltos; diez y seis medias botellas licores surtidos del país; cien botellas coñac Parejo y Peralta; doscientas botellas más de vinos surtidos; cincuenta medias botellas de vino dulce; treinta libras de confituras distintas; trece saquitos de azúcar; un saco de azúcar blanco empezado; media tina de manteca; una mortadella; media caja de jabón Fregalina; dos cajas de velas y trabucos; media caja de paquetícos maicena; siete garrafones con licores corrientes; una caja de jabón Cadena; cinco cajas de jabón Candado amarrillo; una caja Ron Bacardí; dos cajas de sidra Cima; nueve cajas limpiador Farola; dos fardos de cartuchos; diez galones luz brilante; cien cuartos sidra Galtero; medio cuarto vinagre; tres garrafones aguardiente en una pipa;; una pipa conteniendo una tercera parte de vino; ocho idem en igual cantidad de Coñac; una pipa vino dulce español; una caja fideos; cinco jamones Escudo; cuatro docenas de escobas; tres latas grandes aceite de veinte y tres libras cada una; trescientas latas sardinas y conservas surtido; un quintal de guayaba; seis jarros de lata; seis docenas de alpargatas; veinte y dos litros de vino gallego; dos docenas de bombillos para ámparas de luz brillante; cinco latas de aceitunas de cinco libras; quince litros agua Colonia corriente; quince litros agua Chesalta; cincuenta y un tarros de cerveza inglesa de distintos tamaños, todo lo que se encuentra en el mencionado establecimiento, habiéndose señalado para el acto del remate la audiencia del día veinte y cuatro del actual a las diez de la mañana que se verificará en este Juzgado Paseo de Martí número 15, tercer piso, haciéndose saber a los solicitadores que

TELEFONOS A-3333 A-1014

ANUNCIOS CLASIFICADOS DEL DIARIO DE LA MARINA

TELEFONOS A-3333 A-1014

MISCELANEA

Surtido completo de los afamados BILLARES marca "BRUNSWICK". Hacemos ventas a plazos.
Toda clase de accesorios para billar. Reparaciones. Pida catálogos y precios.
Julio de Cárdenas (Progreso) números 15 y 17, Habana. Teléfono A-6973.
Hartmann Baja 2, Santiago de Cuba.
E-993 Indf. 1 Mar.

DIRECTORIO PROFESIONAL

ABOGADOS Y NOTARIOS

FELIPE RIVERO Y ALONSO
Abogado y Notario
Chacón 25
Telef. A-8142. Telef. M-1472
E-1776. In. 1 Ag.

SAUL SAENZ DE CALAHORRA
ABOGADO
ANTONIO FERNANDEZ TOSCANO
PROCURADOR
Se hace cargo de toda clase de asuntos judiciales, tanto civiles como criminales y del cobro de cuentas atrasadas. Bufete Aguiar núm. 43 bajos, entre Empedrado y Teniente Rey. Teléfono A-5024.
E-126-In. 1 En.

Dr. MANUEL ARANDA MUÑOZ
ABOGADO
Asuntos hipotecarios, herencias, toda clase de asuntos civiles. Mercaderes 9. Departamento A. Teléfono M-6173. E-1779-In. 1 Ag.

DOCTORES EN MEDICINA Y CIRUGIA

DR. S. PICAZA
De los Hospitales de Paris y New York
Enfermedades del estómago, intestinos e hígado. Tratamiento eficaz de la colitis y afecciones biliares. Horas: de 2 a 4 o convencional, previo aviso. San Lázaro 246. Telf. F-4918. E-1861 Indf. 7 Ag.

DR. PEDRO A. BOSCH
Medicina y Cirujía, con preferencia partos, enfermedades de niños, del pecho y sangre. Consultas de 2 a 4. Aguiar 11. Teléfono A-6488. E-762 Indf. 1 Ab.

CORPORACION CLINICA

LUZ 44. TELEFONO A-0549, ENTRE AGUACATE Y COMPOSTELA
AGRUPACION DE MEDICOS CIRUJANOS Y ESPECIALISTAS
SE TRATAN TODAS LAS ENFERMEDADES. ANALISIS, inyecciones, medicina y cirujía general. ALMORRANAS: curadas radicalmente SIN OPERACION. Especialistas de señoras y niños. (OCULISTAS). BLENORRAGIAS, IMPOTENCIA, SIFILIS Y DEMAS ENFERMEDADES. CONSULTAS: $1.00; RECONOCIMIENTOS con aparatos: $2.00; RAYOS X: desde $5.00. PARTOS desde $10.00; RAYOS Ultra Violetas, corrientes, masajes, etc. Medicinales $2.00; RADIUM, operaciones y otros tratamientos. Precios BARATOS, (CONVENCIONALES). Horas: 1 a 5 TARDE y 7 a 9 NOCHE. TATUAJES, VERRUGAS, MANCHAS ETC., SON QUITADAS. Enfermedades nerviosas y mentales.
E-1024 Indf. 10 My.

COOPERACION MEDICA

Empedrado 47, casi esquina a Aguacate
Teléfono A-4152
Institución formada por Médicos Cirujanos y Especialistas
Cirujía y Medicina general. Enfermedades de señoras: cura rápida del flujo, servicio de enfermera. Ojos, garganta, nariz y oídos. Corazón y pulmones. Estómago e intestinos. Piel. Nerviosas, tratamiento especial de la Epilepsia. Venéreas: Blenorragia, Sífilis, Prostatitis, Espermatorrea, Impotencia, etc. Verrugas: se quitan sin dolor. Inyecciones de todas clases. Médicos a domicilio. Rayos X, Ultra-Violetas. Radium, Electricidad médica. Consultas: $1.00. Reconocimientos: $2.00. Visitas: $3.00. Tratamientos a precios económicos. Atenciones: de 9 a 11 (mañana), de 1 a 5 (tarde) y de 7 a 9 (noche).

DR. ABELARDO LABRADOR
Consultas gratis para pobres de 8 a 12 de la mañana. Pagas de 3 a 6 p. m. Angeles 3, entre Reina y Estrella. Teléfonos A-9801 y U-2256. Especialidad en enfermedades de señoras, flujos crónicos, metritis, etc. Partos, venéreo y sífilis, blenorragias, enfermedades de los pulmones, en todos sus períodos, asma, bronquitis crónica, enfermedades del corazón y riñones, diabetes, reumatismo crónico, enflanquecimiento. Tratamientos especiales por inyecciones neosalvasán, etc.
E-52 Indf. 10 Mar.

DOCTO ELPIDIO STINGER
Catedrático de la Universidad. Cirujano del Sanatorio "Covadonga". Cirujía general. Enfermedades de Señoras. Consultas de 2 a 4 p. m. los martes, jueves y sábados. M número 4. Teléfono F-2213.
E-2380 Indf. 3 Oct.

ANALISIS DE ORINA
Completo dos pesos. Prado 62 esquina a Colón. Laboratorio Clínico Químico del doctor Ricardo Albaladejo. Telf. A-3344.
E-1788 Indf. 1 Ag.

Dr. Alberto S. de Bustamante
Profesor de Obstetricia, por oposición. Especialidad: Partos y enfermedades de señoras. Consultas los lunes y viernes de 1 a 3. Clínica Bustamante y Núñez. Teléfono F-3057. Domicilio: 15, entre J y K, Vedado. Teléfono F-1862.

CLINICA BUSTAMANTE
J y 11, Vedado. Cirujía general y especial. Partos. Rayos X y Laboratorio. Teléfono F-1154. E-1777 Indf. 1 Ag.

ENFERMEDADES SECRETAS
Antiguas, mal curadas y prostatitis, impotencia, esterilidad. Curaciones garantizadas en pocos días, sistema nuevo alemán. Dr. Jorge Winkelmann, especialista alemán, 30 años de experiencia. Manrique 5-A, a todas horas.
E-1797 Indf. 17 Ag.

Dr. Francisco Javier de Velasco
Afecciones del corazón, pulmones, estómago e intestinos. Consultas los días laborables de 12 a 2. Horas especiales previo aviso. Salud 34. Telf. A-5418.
E-1784 Indf. 1 Ag.

DR. E. PERDOMO
Vías Urinarias, estrechez de la orina, venéreo, hidrocele, sífilis, impotencia. Calle D y 11, Vedado. De 1 a 4. Telf. F-4822.

DR. J. M. VERDUGO
DE LA FACULTAD Y HOSPITALES AMERICANOS Y PARIS
Estómago e intestinos.
Tratamiento eficaz de la úlcera estomacal y duodenal y de la colitis en cualquiera de sus períodos. Hígado y afecciones biliares. Enfermedades de la nutrición. Consultas de 1 a 3. Horas especiales previo aviso. Prado 60, bajos. Teléfono A-4425. E-1060 Indf. 1 Mar.

DR. FELIX PAGES
CIRUJANO DE LA QUINTA DE DEPENDIENTES
CIRUJIA EN GENERAL
Renueva sus consultas el 15 de Octubre. Sus visitas a domicilio excepto para juntas y casos quirúrgicos quedan suspendidas temporalmente.
Consultas: Lunes, Miércoles y Viernes, de 3 a 5. Domicilio: D No. 200. Entre 21 y 23, Vedado. Teléfono F-4483.
E-1783 Indf. 1 Ag.

Dr. Manuel González Alvarez
CIRUJANO DE LA ASOCIACION DE DEPENDIENTES
CIRUJIA EN GENERAL
Consultas de 3 a 5. Martes, Jueves y Sábados. Campanario 59, entre Neptuno y Concordia. Teléfono A-9102. Residencia particular: calle 9 número 83, entre F y G, Vedado. Teléfono F-2441.
E-1792 Indf. 1 Ag.

DR. ARISTIDES MESTRE
PROFESOR DE LA UNIVERSIDAD
Médico del Departamento de Niños del Hospital de Dementes de Mazorra. Niños anormales. Enfermedades nerviosas y mentales de la infancia. Consultas: Martes y Sábados, de 9 a 12 m. D número 220, esquina a 23. Vedado. Telf. F-1706.
E-1934 Indf. 3 Sep.

DR. BIENVENIDO GIROUD LESCANO
Medicina interna, sistema nervioso, cerebro y pulmón. Tratamiento de la tuberculosis con la sacocricina combinada. Rayos X. Radiografía electroterapia, tratamiento del bocio sin operación. Consultas de 3 a 5. Infanta 75 letra F. Teléfonos M-2014 y U-2064. E-1830 Indf. 1 Ag.

DR. MANUEL VIAMONTE
Catedrático Auxiliar de Radiología y Fisioterapia de la Universidad
RADIOLOGO DE LA QUINTA "COVADONGA"
Concordia 64A, esquina a Lealtad. Teléfono A-6698. De 9 a 10 a. m. y de 1 a 5 p. m. Rayos X. Radium. Radioterapia Profunda. Luz Ultravioleta y Electricidad Médica. E-1900 Indf. 19 Ag.

DR. GUILLERMO LOPEZ ROVIROSA
Enfermedades de las Glándulas Internas, Nutrición, Nerviosas y Mentales. Debilidad sexual, pérdidas, impotencias. Niños anormales atrasados, raquíticos. Bocios. Afecciones de la piel y de la sangre. Dispepsias, Colitis, Vías respiratorias. Rayos Ultravioletas aplicados al tratamiento de las afecciones de la piel acne, etc. caída del cabello, calvicie, raquitismo, anemias etc. Electroterapia, corrientes D'Arsonvalización, diatermia, extirpación de verrugas, etc. San Lázaro 331, entre Infanta y Basarrate, de 5 a 7 p. m. Domingos de 4 a 6. Telf. U-3221. Consultas por correspondencia: $6.00. Giro postal.
E-1873 Indf. 7 Ag.

DR. A. G. CASARIEGO
CATEDRATICO DE LA FACULTAD DE MEDICINA
Especialista en enfermedades del riñón y de las vías urinarias. De regreso de su viaje ha comenzado las consultas, de 2 a 6 p. m. en Neptuno 125. Telf. U-5040.
E-2080 Indf. 6 Oct.

Dr. Alfonso E. Milla Solsona
CURA RAPIDA DEL FLUJO
Especialista Enfermedades Señoras. Servicio de Enfermeras. Tratamiento médico. Enfermedades: útero (metritis), ovarios y trompas. Consultas: Martes, jueves y sábados. De tres a seis. Pobres: miércoles y viernes. San Rafael 102. Telf. U-1680.
E-636 Indf. 23 My.

DR. MANUEL GALIGARCIA
Enfermedades Nerviosas y Mentales
Especialista de la Asociación Canaria. Médico de Visita de los Servicios de Nerviosos y P. Enagenados del Hospital Calixto García. Ayudante de la Facultad de Medicina. Consultas: $5.00, de 3 a 5 diarias. J 211, bajos, entre 21 y 23, Vedado. Teléfonos F-2775 y F-5885. Sanatorio para tratamientos. Real 68, Arroyo Naranjo. Informes en la consulta.
E-1790 Indf.

DR. IGNACIO CALVO
PROCTOLOGO
Cirujía especial del recto. Tratamiento médico de las hemorroides. Rectos-copia sigmodoscopia. Carlos Tercero 209 esquina a Franco. Teléfono U-2266. De 4 a 6.

"POLICLINICA HABANA"

Suárez 32. Teléfono M-6233.
DR. GUILLERMO LEON
Director Facultativo
De Medicina y Cirujía en general. Especialista para cada enfermedad. Consultas de 1 a 5 de la tarde y de 8 a 9 de la noche. Consultas especiales, dos pesos. Reconocimientos $2.00. Enfermedades de señoras y niños. Garganta, nariz y oídos (OJOS.) Enfermedades nerviosas, estómago, corazón y pulmones, vías urinarias, enfermedades de la piel, blenorragia y sífilis, inyecciones intravenosas para el asma, reumatismo, tuberculosis, obsedida, partos, hemorroides, diabetes y enfermedades mentales etc. Análisis en general. Rayos X, masajes y corrientes eléctricas. Los tratamientos y sus pagos a plazos. Telf. M-6233. E-1810 Indf. 1 Ag.

EZCEMAS, ALMORRANAS
Ezcemas por antiguos que sean, se garantiza su curación por un procedimiento especial. Inyecciones Intravenosas para Reumatismo, Raquitismo, Linfangitis, Dispepsias y Blenorragia. Neurastenia por el procedimiento del doctor Monín. Electricidad Médica para Parálisis y Nerviosismo. Estrechez uretral y sífilis, curación garantizada. Almorranas: son curadas sin operación ni dolor, pudiendo el enfermo continuar sus trabajos diarios. Análisis orina: 2 y 3 pesos completo. Inyecciones generales a 50 centavos. Curaciones por contrato. Análisis: Sangre, Esputos, Heces Fecales. Consultas: 1 a 4 y 8 a 9 noche diarias. Pobres gratis. Médicos Especialistas. Acosta 64. Teléfono A-1704.
E-1963 Indf. 1 Sep.

DR. ABRAHAM PEREZ MIRO
J. C. Zenea (Neptuno) 92. Consultas de 2 a 5. Teléfono A-9203.
E-2709 Indf. 22 Nov.

DR. J. LYON
De la Facultad de París. Especialidad en la curación radical de las hemorroides sin operación. Consultas de 1 a 3 p. m. diarias. Calle 17 número 451, entre 8 y 10, Vedado. E-1812 Indf. 1 Ag.

DR. GONZALO PEDROSO
CIRUJANO DEL HOSPITAL MUNICIPAL DE EMERGENCIAS
Especialista en vías urinarias y enfermedades venéreas. Cistoscopia y Cateterismo de los uréteres. Cirujía de vías urinarias. Consultas de 10 a 12 y de 3 a 5 p. m. en la calle de Avenida de la República 254. E-1728 Indf. 1 Ag.

DR. JOSE A. TABOADELA
MEDICINA EN GENERAL
Con especialidad Nutrición y Vías Digestivas, Diabetes, Obesidad, Artritismo, Enflaquecimiento. Planes de alimentación infantil, Estómago, Intestinos, hígado y páncreas. Tratamientos de probada eficacia para las Colitis y ciertas Apendicitis. Lunes, miércoles y viernes, de 2 a 4. Teléfono A-6822. Reina 120.
E-1913 10 Oct.

DR. RICARDO ALBADALEJO
Especialista en vías urinarias. Tratamiento especial para la blenorragia, impotencia y reumatismo. Electricidad Médica y Rayos X. Prado 62, esquina a Colón. Consultas de 8 a 12 a. m. y de 1 a 5 p. m. Teléfono A-3344.
E-1787 Indf. 2 Ag.

DR. JOSE VARELA ZEQUEIRA
Profesor de Anatomía de la Universidad Cirujano Jefe de la Asociación Cubana de Beneficencia. Cirujía en general. Especialidad: Cirujía de la mujer. Consultas de 4 a 5. Gervasio 126 entre San Rafael y San José. Teléfono U-5410.

POLICLINICA INTERNACIONAL
Director: doctor Daviel Cabarrocas. Lealtad 143, entre Salud y Dragones. Teléfono A-0544. Consultas especiales de 10 a. m. a 6 p. m., los sábados de 9 a 12 a. m. Para pobres: primera atención médica con motivo de una consulta reconocimiento, examen de Rayos X, análisis parcial, orina, incisión, accesos, inyección intravenosa de Neosalvasán o cualquier otra inyección, cura corriente eléctrica, masaje agua caliente, vapor, también vapor, completamente gratis para pobres. Inyecciones especiales para Reumatismo, Anemia, enfermedades de la piel, Sífilis, venéreas, fiebres en general. Tuberculosis, Cáncer, Enfermedad de señoras, Corazón, Riñones, Hígado, Estómago e Intestinos. Sistema nervioso, análisis completo de orina y análisis exudado para venéreos, aplicaciones de aparatos de yeso, análisis sangre para sífilis, raspado uterino. Partos y Cirujía en general. Se regala medicina al pobre. Se dan horas especiales a $5 E-1809 Indf. 1 Ag.

Dr. J. A. Hernández Ibáñez
CIRUJANO UROLOGO DE LA ASOCIACION DE DEPENDIENTES
ENFERMEDADES VENEREAS, VIAS URINARIAS, ENDOSCOPIA Y CIRUJIA DE LAS VIAS URINARIAS
Después de su regreso de los Estados Unidos ha reanudado sus consultas y visitas.
CONSULTAS: Neptuno número 78 esquina a Manrique. De 11 a. m. a 1 p. m. y de 4 a 6 p. m. Teléf. A-5469. Habana. E-1804 Indf. 1 Ag.

DR. BENITO DURAN CASTILLO
MEDICO CIRUJANO
DE LAS UNIVERSIDADES DE SANTIAGO DE COMPOSTELA, MADRID Y HABANA.
Premio extraordinario, por oposición, de la Facultad de Medicina de Santiago de Compostela. Diplomado del Instituto Rubio de Madrid. Médico de la Asociación de Dependientes del Comercio de la Habana. Medicina y cirujía en general. Especialista en enfermedades de los pulmones, bronquios y pleuras. Consultas de 4 a 6
Montero 24 altos. Teléf. U 1505
E-1411 Indf. Jn. 30.

F. GARCIA CANIZARES
Catedrático Titular de la Universidad, Director Facultativo del Centro Balear. Médico de Visitas del Hospital de Paula, Medicina general. Especialista en enfermedades venéreas, sifilíticas y de la piel. Gral. Aranguren (Campanario) No. 119. Consultas: lunes, miércoles y viernes, de 3 a 5. No hace visitas a domicilio.
E-472 Indf. 7 My.

DR. J. B. RUIZ
Catedrático de la Universidad. De los Hospitales de Filadelfia, New York y Calixto García. Especialista en vías urinarias y enfermedades venéreas. Exámenes Uretroscópicos y Cistoscópicos. San Lázaro 221-C, de 1 a 3. Telf. U-6351. Para pobres de 10 a 12.
E-928 Indf. 1 My.

DR. ROGELIO PARERA
MEDICO CIRUJANO
Consultas de 1 a 3 p. m.
Gratis para los pobres Martes y Viernes.
Belascoaín 227, altos.
Teléfonos A-6766—F-1289.
E-443 31 Mzo.

DR. CELIO R. LENDIAN
Consultas todos los días hábiles de 3 a 4 p. m. Medicina interna especialmente del corazón y de los pulmones. Partos y enfermedades de niños. Calle 4 esquina a 11, número 15, Vedado. Teléfono F-3869.
E-1796 Indf. 1 Ag.

DR. RODRIGUEZ CUELLAR
Tratamientos modernos de las enfermedades nerviosas, broncopulmonares, matriz y secretas en general. Aplicación de los últimos métodos de actinoterapia, servocuvanas e inyecciones de oro, endovenosas para la tuberculosis. Tratamientos científicos, rápidos para las enfermedades del estómago, corazón, riñones y sangre. De 12 a 2, reconocimientos: 5 pesos. Consulta: $2.00. Gratis: de 3 a 4. Tel. A-7820. Campanario 197 (entre Figuras y Consepción de la Valla. E-1199 2 Julio.

DR. GONZALO AROSTEGUI
Médico de la Casa de Beneficencia y Maternidad. Especialista en las enfermedades de los niños. Médicas y Quirúrgicas. Consultas de 12 a 2. G número 116, entre Línea y 13, Vedado. Telf. F-4233.
E-1776 Indf. Agosto.

DR. RAMON ASCANIO
Sub-Director del Hospital Nacional General Calixto García
Cirujía y enfermedades de señoras.
Consultas: calle 23 No. 183, entre H e I, Vedado. De 5 a 7 p. m. Telf. F-2613.
E-1586 Indf. Ag. 16.

DR. GOMEZ DE ROSAS
Cirujano Director de la Policlínica Nacional. En fermedades de señoras, estómago, vías biliares y cirujía general. Consultas de 3 a 5. Cerro 551. Telf. A-2560.
E-1895 In. 16 Ag.

HEMORROIDES
Curadas sin operación, radical procedimiento, pronto alivio y curación, pudiendo el enfermo seguir sus ocupaciones diarias y sin dolor. Consultas de 1 a 5 de la tarde. Suárez 32. Policlínica P. Teléfono M-6233. E-1810 Indf. 1 Ag.

DR. RICARDO CUERVO BARRENA
De los Hospitales Mount Sinai y Post Graduate de New York. Medicina en general. Especialista en enfermedades del aparato circulatorio, (enfermedades del corazón, hipertensión, arterio-esclerosis, aortitis, enfermedades de las venas, etc). ELECTROCARDIOGRAFIA Y POLIGRAFIA. Consultas de 9 a 11 ($2) y de 3 a 5 de la tarde ($10) en Escobar 33. Telfs. A-0482 y U-1353. E-1923 Indf. 1 Sep.

Dr. Manuel Alvarez Ruelland
MEDICO
Especialista en enfermedades del aparato digestivo. Consultas de 8 a 12 a. m. Calle 12 No. 7. Vedado.
E-1586 Indf. Ag. 18.

CIRUJANOS DENTISTAS

DR. SALVADOR VIETA Y MORE
CIRUJANO DENTISTA
Curaciones rápidas de todas las afecciones de la boca por procedimientos modernos, especialidad en piorrea, abcesos y curaciones de todos los dientes muelas y raíces desahuciadas evitando las extracciones. Haciéndose cargo además de todos los trabajos concernientes a su profesión. Consultas y operaciones de 2 a 5. Calle 9 esquina a 1, altos, Vedado. Teléfono F-4677.
E 1772 Ind. 21 Agost.

Dr. Armando Roig y Palenzuela
MEDICO CIRUJANO DENTISTA
Consultas de 2 a 6, Plácido No. 49, altos, Habana. Telfs. I-2592 y M-8002.
E-773 Indf. 1 Ab.

DR. J. HERNANDEZ CALZADILLA
Cirujano Dentista
Especialista en extracciones sin dolor ni peligro en niños y señoras en estado, con anestesia local o gas. Cura completa de dientes fétidos y piorrea alveolar. Puentes y planchas de todas clases modernas sin encías. Trabajos de ortodoncia. Arreglo puentes, planchas partidas, faltas de dientes dejándolas nueva. Consultas diarias hasta las 10 de la noche. Reina 76, bajos. Teléfono A-7527.
E-1817 Indf. 1 Ag.

DR. GUERRERO DELANGEL
DENTISTA MEJICANO
Técnica especial para extracciones. Facilidades en el pago. Horas de consultas: de 8 a. m. a 3 p. m. A los empleados del comercio, horas especiales para la noche. Trocadero 63-B, frente al café "El Día". Teléfono M-6395.
E-1811 Indf. 1 Ag.

DR. L. SAEZ MORENO
CIRUJANO DENTISTA
Consultas todas las noches de 7 a 10, especial para personas que trabajan de día. Por el día doy hora fija a cada cliente. Trabajos rápidos, garantizados y económicos. (Doy facilidades de pago.) Neptuno 234, altos, entre Espada y San Francisco. Teléfono U-1986.
E-1066 Indf. 12 My

DOCTOR ANTONIO A. CASTELL
MEDICO CIRUJANO DENTISTA
Especialista del Centro Catalán.
Curación de la Piorrea Alveolar, por la Vacuna Autógena y la Radio-Actinoterapia. Encías sangrantes. Caries dentarias en todos sus grados. Neuralgias. Operaciones sin dolor. Rayos X y demás investigaciones clínicas. Trabajos Dentales de todas clases. Aguila 110. Teléfono A-7986, de 8 a 11 y de 1 a 7.
E-1988 Indf. 26 Sep.

DR. VALDES MOLINA
CIRUJANO DENTISTA
San Lázaro 205 (bajos) esq. a Escobar. Teléfono A-8583. Dentaduras de 15 a 30 pesos. Trabajos se garantizan. Consultas de 8 a. m. a 5 p. m. Los domingos hasta las 12 m.
E-1885 Indf. 1 Ag.

OCULISTAS

DR. MARTINEZ FERRER
Enfermedades de los ojos. Calle A 194, (entre 21 y 23). Vedado. Consultas de 2 a 4. Teléfono F-3474.

CONSULTA DE ENFERMEDADES DE LOS OJOS
DR. FRANCISCO M. FERNANDEZ
—Y—
DR. LUIS R. FERNANDEZ
OCULISTAS
Consultas de 9 a. m. a 11 a. m.
Prado 105. Teléfono A-1540.
E-1912 Indf. 11 Sep.

DR. HORACIO FERRER
ESPECIALISTA EN LAS ENFERMEDADES DE LOS OJOS
Consultas de 2 a 5 de la tarde. Consultas por la mañana a horas previamente concedidas. Ave. Wilson y L. Vedado. Teléfono F-4831. E-1780 Indf. 1 Ag.

DR. C. E. FINLAY F. A. C. S.
PROFESOR DE OFTALMOLOGIA
Especialista en enfermedades de los Ojos y de los Oídos.
Calle J 13a. entre Línea y 15. Vedado. Teléfono F-1173.
Consultas de 11 a 12 y de 2 a 4 y por convenio previo.
E-1807 Indf. 1 Ag.

DR. JOSE ALFONSO
OCULISTA
Garganta, nariz y oídos. Consultas de 1 a 4. Máximo Gómez 386. Telf. M-2330.
E-1703 Indf. 1 Ag.

DR. ALIPIO C. PORTOCARRERO
OCULISTA
GARGANTA, NARIZ Y OIDOS
Consultas de 12 a 4.
San Nicolás No. 52. Habana.
Telf. A-8627. E-1795.

DR. JORGE L. DEHOGUES
OCULISTA
Consultas y elección de lentes de 11 a 12 y de 3 a 5. Horas especiales, previo convenio. Aguila 94. Teléfono A-3945.

GIROS DE LETRAS

ZALDO Y COMPAÑIA
Cuba números 76 y 78
Hacen giros de todas clases sobre todas las ciudades de España y sus pertenencias. Se reciben depósitos en cuenta corriente. Hacen pagos por cable, giran letras a corta y larga vista y dan cartas de crédito sobre Londres, París, Madrid, Barcelona y Nueva York, New Orleans, Filadelfia y demás capitales y ciudades de los Estados Unidos, Méjico y Europa, así como todos los pueblos.
E-1746 Indf. 1 Agosto.

J. BALCELLS Y CIA.
S. en C.
San Ignacio Núm. 33
Hacen pagos por el cable y giran letras sobre New York, Londres, París y sobre todas las capitales de España, Islas Baleares y Canarias. Agentes de la Compañía inglesa de Seguros contra Incendios "The Royal". Administración de Bienes.
E-1742 Indf. 1 Agosto.

N. GELATS Y COMPAÑIA
103, Aguiar 103, esquina a Amargura. Hace pagos por el cable. Facilita cartas de crédito y giran pagos por cable; giran letras a corta y larga vista sobre todas las capitales y ciudades importantes de los Estados Unidos, Méjico y Europa, así como sobre todos los pueblos de España, Londres, París, Hamburgo, Madrid y Barcelona.

CAJAS RESERVADAS
Las tenemos en nuestra bóveda, construída con todos los adelantos modernos y las alquilamos para guardar valores de los interesados. En esta oficina daremos todos los detalles que se deseen.
N. GELATS Y COMPAÑIA
BANQUEROS

A ALQUILER CASAS

A- 1—Habana
A- 2—Vedado
A- 3—Cerro
A- 4—Jesús del Monte
A- 5—Víbora y A. Apolo
A- 6—Luyanó.
A- 7—Regla y Guanabacoa
A- 8—Marianao
A- 9—Diversos lugares

A1. Habana

SE ALQUILAN los espléndidos altos de la casa Lealtad 83 tiene el máximo de comodidades y es el mejor Barrio de la Ciudad las llaves bodega Concordia.
A1 46656 9 Oct.

BUENA, bonita y barata, alquilo los modernos bajos de Esperanza, 144 entre Figuras y Carmen, con sala, recibidor, dos cuartos, baño completo, cocina de gas y patio. La llave en la bodega. Informan en Amistad 118. Teléfono A-3756.
A-1 S-8060 9 Oct.

PRECIOSO piso, Acosta número 54, con 5 habitaciones, sala, recibidor, comedor, baño intercalado y servicio de criado.
A-1 S-8062 10 Oct.

23 PESOS, grande sala, habitación, vista a la calle, con luz, servicio completo, lavaba agua corriente, piso mosaicos, escalera mármol. Virtudes 2, entre Consulado y Prado. Su dueño: Empedrado 33. Teléfono A-8502. A-1 46621 12 Oct.

SE ALQUILA en Belascoaín 95 el más elegante y cómodo piso de la Habana propio para persona de gusto vista hace fe es barato informan portería.
A1 46654 9 Oct.

NEPTUNO No. 222, bajos, entre Marqués González y Oquendo, apropósito para familia larga. Sala, recibidor, 4 habitaciones, comedor al fondo, baño completo, cuarto y servicio de criado, cocina de gas y carbón, instalación eléctrica completa. La llave bodega esquina a Oquendo. Informan: Habana No. 186. Teléfonos M-1541 y F-1941. A-1 S-8070 16 Oct.

MODERNOS altos esquina acera la brisa 6 habitaciones, hall, sala y saleta doble servicio $85.00. San José e Infanta. Martínez. Tel. M 4488.
A1 46670 12 Oct.

SE ALQUILAN los modernos altos Animas y Manrique compuestos sala cuatro cuartos, comedor, informan los bajos.
A1 46576 10 Oct.

SE ALQUILA el primer piso de la casa Peñalver 33, entre Escobar y División propia para corta familia, agua abundante. La llave en la bodega. Su dueño A-7171. A1 8054 10 Oct.

EDIFICIO GOMEZ
MORRO Y GENIOS
7 PLANTAS, 2 ELEVADORES
Vista al mar, acera de sombra y brisa agua abundante. Casa con tres habitaciones, sala, comedor, baño lujoso, demás servicios, elevador día y noche.
A1 46588 10 Oct.

EN SAN José 111 entre Oquendo y Soledad se alquilan casas modernas frescas, independientes y baratas.
A1 46524 8 Oct.

SE ALQUILA la casa Manrique 175 altos. Informa al lado bodega Teléfono M 4995. A1 46557 8 Oct.

AMPLIA Y FRESCA
Campanario 88, casi esquina a Neptuno, en segundo piso, alquilo espaciosa casa con sala, recibidor, comedor, cuatro amplias habitaciones, baño intercalado. Precio 70 pesos. Informan el portero y en los bajos. La Campana.
A1 46564 7 Oct.

SE ALQUILA
La casa Príncipe No. 2, esquina a Hornos, con una habitación alta. Para informes: la bodega de al lado. Y para más informes llame al FO-2716.
A-1 S-8058 11 Oct.

SE ALQUILAN en 40 pesos los hermosos altos de Condesa 17, entre Campanario y Lealtad. Comedor, sala, tres cuartos, cocina, servicios. Visible de 2 a 5, acera de la brisa. Teléfono A-3238.
A-1 46633 14 Oct.

ALQUILO tres casas: Bruzón 1, altos, Bruzón 8, bajos y Ayesterán 10, altos, modernas, con baños intercalados y a todo lujo. Precio e informes: José Fernández. Teléfono M-5274. Las llaves en Ayesterán y Bruzón, bodega.
A-1 46638 14 Oct.

SOMERUELOS 14, modernos y lindos bajos, punto céntrico, cerca de la plaza de la Fraternidad, cuatro cuartos, sala y saleta, gran patio precio reajustado $65. Informan Obispo 81. A-9179.
A1 8085 8 Oct.

ALQUILO cómodos altos San Rafael esquina Gervasio con tres grandes habitaciones sala, saleta, más otro piso independiente en la azotea las llaves en la carnicería.
A1 46652 9 Oct.

CONSULADO número 98, segundo piso, a la brisa, con sala, comedor, 4 cuartos, baño y servicio de criado, agua abundante. Llaves en el piso primero. Informan: Habana número 186. Teléfonos M-1541 y F-1941. A-1 S-8069 16 Oct.

HABANA 102 altos esquina Obrapía, sala, comedor 3 cuartos, hall, baño, cocina, cuarto alto, azotea. $60. FO 2213.
A1 46661 10 Oct.

SE ALQUILAN los altos preciosos de Florida 49 esquina Vives con todo el confort moderno. Sala, comedor, 3 cuartos $36. Informes Monte 118. Teléf. M 9321. A1 46702 14 Oct.

PICOTA 51 se alquilan estos modernos bajos a precio de situación, compuestos de sala, recibidor. Tres cuartos, baño intercalado, comedor, cuarto y servicio de criado. Informan San Rafael 112. Teléf. A 1963. A1 46699 9 Oct.

ALQUILO bajos modernos Bruzón 35, esquina Pozos Dulces, dos cuadras, Carlos III, portal, sala, hall, dos cuartos, comedor fondo, baño moderno, cocina, calentador gas. Informan U 3481.
A1 46694 8 Oct.

SAN MIGUEL y Belascoaín. Alquilo baratísimo tercer piso, reciente fabricación. Sala, comedor, dos habitaciones, precioso cuarto de baño, agua abundante, aire por todas partes. Informes: teléfono U-5650. A-1 46497 11 Oct.

EN SAN Lázaro y Manrique, al lado de la bodega, alquilo un local con 2 puertas metálicas, propio para cualquier establecimiento. La llave en la bodega. Informan: teléfono M-4626.
A-1 S-8032 13 Oct.

SE ALQUILA recién pintado segundo piso. Lo más fresco, moderno. Monte 36 entre Angeles y Aguila. Gran sala, recibidor, comedor amplio, cuatro habitaciones, baño intercalado de criados, dos patios. Precio situación. Llave e informes: Monte 103. Teléfono A-4917.
A-1 46456 10 Oct.

ALQUILO altos modernos, en H. Upman número 10, entre Valle y San José, compuestos de sala, comedor, 3 cuartos, baño completo, cocina de gas, $45.00. Informan: teléfono FO-1807.
A-1 S-8014 10 Oct.

SE ALQUILAN los altos de Flores número 28. Informan: teléfono M-2504.
A-1 S-8015 20 Oct.

SE ALQUILAN los espléndidos bajos de Basarrate número 24. Informan: teléfono M-2504. A-1 S-8016 20 Oct.

SE ALQUILAN los espléndidos altos de Sol número 21, primer piso. Informan: Obrapía 7. Teléfono M-2504.
A-1 S-8017 20 Oct.

SE ALQUILAN los espléndidos altos de Obrapía número 5. Informan: Obrapía 7. M-2504. A-1 S-8018 20 Oct.

SE ALQUILAN los espaciosos y ventilados altos de Consulado 80. En Virtudes, mos informan de 9 a 11 y de 3 a 5 p. m.
A-1 46477 11 Oct.

SE ALQUILAN los ventilados altos de Rodríguez 19-E, Jesús del Monte, con terraza, sala, saleta, 2 hermosas habitaciones, cocina, servicios y azotea, una cuadra del tranvía; no falta nunca el agua. Precio: 30 pesos. Informan en Rodríguez 9-C. A-4 46478 11 Oct.

SE ALQUILAN los hermosos y ventilados altos compuestos de sala, recibidor, 4 habitaciones, baño intercalado y cocina de gas. Cerca de Carlos Tercero, en Pocito 42. A-1 46489 8 Oct.

APODACA 71 altos, sala, saleta, 4 grandes cuartos, comedor, baño y servicios. Agua asegurada por motor $55.00. Informes: Teléf. FO 7927. U 6841.
A1 46382 10 Oct.

SE ALQUILA piso bajo Infanta 47 por Sitios, con sala, dos cuartos, buen baño y dos patios. Informan: Infanta 47, bajos. A-1 S-8006 10 Oct.

SE ALQUILA muy barata la casa Soledad 26-B con dos cuartos, sala, comedor y servicios. Llave en la letra E más informes U 2830. A1 46418 9 Oct.

SE ALQUILA, ganga, $45. Sala, recibidor, 3 cuartos, comedor, cocina de gas. Monte 208, altos. La llave en los bajos. Informan: teléfono M-8274.
A-1 46312 10 Oct.

SE ALQUILA, Virtudes 160, altos, compuesta de sala, saleta, tres habitaciones, baño completo y cocina de gas. Informes: Ramón Fernández. U-1157.
A-1 46308 10 Oct.

SE ALQUILA el bajo de Crespo número 4, con sala, comedor, 3 cuartos, baño, cocina de gas. La llave en primer piso. Informan Teléfono I 2547.
A1 8000 11 Oct.

SE ALQUILA, cerca de la Terminal, los bajos de Acosta 93. Sala, comedor, 4 cuartos grandes. Precio: $50. Telf. F-1159
A-1 46340 8 Oct.

ENSANCHE DE LA HABANA
Se alquilan los ventilados altos de Bruzón número 21 y Bruzón número 25. Precio reajustado. Llave en la bodega. Informes: teléfono M-7623.
A-1 46302 12 Oct.

SE ALQUILAN los hermosos bajos de Amargura No. 71, para familia de gusto. A-1 46328 10 Oct.

JOVELLAR No. 8, entre Aramburu y Hospital; alquilo magníficos apartamentos altos y bajos, compuestos de sala, saleta, 3 grandes habitaciones, comedor, baño completo, cocina y calentador de gas, cuarto y servicio de criado, agua abundante. Último precio: $65.00. Informan en el apartamento No. 4. Teléfonos M-1429 y U-2259. A-1 S-7992 14 Oct.

SE ALQUILA tercer piso, San José No. 222, esquina a Mazón. Sala, saleta, 3 cuartos, cuarto de baño, cocina gas, cuarto criado. La llave en la bodega. Informan: teléfono F-5934.
A-1 S-7996 14 Oct.

EN $70.00 SEGUNDO piso, Compostela número 109, esq. a Muralla, sala, recibidor, comedor, 5 cuartos, baño, cocina, servicio de criados. Llave en los bajos. La Elegante, informes: A. Roces, Muralla núm. 8, teléf. A 2688.
A1 46203 18 Oct.

ALQUILO primer piso, Belascoaín esquina San Miguel, altos La Noble Habana. Cuatro cuartos y cuarto criados, sala, recibidor, terraza, cocina, comedor todo amplísimo de reciente fabricación, alegre y fresca.

TELEFONOS A-3333 A-1014

ANUNCIOS CLASIFICADOS DEL DIARIO DE LA MARINA

TELEFONOS A-3333 A-1014

JESUS del Monte alquilo grandes y cómodas casas a 20, 25 y 30 pesos con tres habitaciones, sala, saleta, Ensenada 16 frente Santa Ana, bodega Rodríguez informan.
A4 46653 9 Oct.

SE ALQUILAN los ventilados altos Santa Irene número 52-A, entre San Benigno y Flores. Terraza, sala, 2 habitaciones, baño intercalado, cocina de gas. El dueño e informes en la misma, de 2 a 6.
A-4 S-7861 9 Oct.

15 PESOS con luz, se alquilan casitas independientes, a media cuadra de la línea de Santos Suárez. Cómodas y frescas. Figueroa 21 entre Santa Catalina y Milagros.
A-4 46505 15 Oct.

SE ALQUILA la casa Tamarindo número 77, por San Benigno, compuesta de portal, sala, comedor, 3 cuartos y demás servicios. Precio: $30.00. La llave en la bodega. Dueño: U-6684.
A-4 S-8036 11 Oct.

ALQUILO casa entre Diez de Octubre y Fomento, pegado a la Calzada, con sala, dos cuartos, patio y traspatio. Informan: bodega de Municipio y Diez de Octubre. Teléfono X-2235.
A-4 46319 9 Oct.

SANTOS SUAREZ y Durege, altos, se alquilan muy baratos estos altos. Se componen de 5 aposentos, baño y cocina. Informan por el teléfono I-7135. La llave: accesoria 2, por Durege.
A-4 S-7986 11 Oct.

ALQUILO altos, Calzada Jesús del Monte 258, entre San Leonardo y Santos Suárez, lugar inmejorable. Precio: 55 pesos. Llaves: Peletería, bajos. Informes: Industria 22. A-6523.
A-4 46177 9 Oct.

SE ALQUILAN los hermosos y cómodos altos, Calzada de Jesús del Monte 369 entre Correa y Princesa. Elegante sala y recibidor, cinco ventilados cuartos, baño completo, buen comedor, cocina y pantry, dos cuartos de criados con servicio. Precio moderado. A4 46247 11 Oct.

SE ALQUILA una casa, San Leonardo 66, esquina a Serrano, muy barata. Pida informes al Telf. I-7856.
A-4 45788 9 Oct.

SE ALQUILA Santos Suárez 3 1|2 altos, y bajos, acabados de pintar. Sala, comedor, 4 cuartos, baño, cuarto de criados, servicio y cocina. La llave en los bajos. Teléf F 2444.
A4 S7896 11 Oct.

SE ALQUILA el nuevo chalet San Benigno y Zapotes, con frescas y ventiladas habitaciones, doble servicio de criado y todas las comodidades que pueda desear una familia de refinado gusto. Informan en Muralla Nos. 83 y 85. Teléfono A 3498 y M 9093.
A4 S7721 11 Oct.

SE ALQUILA el piso alto de la casa Mangos número 3, compuesto sala, saleta, comedor, 5 habitaciones, baño completo, cocina, baño y servicio para criados. Su precio rebajado: $40.00. Llaves en la bodega de Mangos y Delicias, Jesús del Monte. Informes su dueño: Telf. M-9696.
A-4 45486 9 Oct.

SE ALQUILA una preciosa casa muy fresca y muy barata. Benavides esquina a Remedios, Jesús del Monte. Informan en la bodega. I_7807.
A-4 S-7608 1 Nov.

A5. Vibora y A. Apolo

ALQUILO una casita en $17, con luz. Tiene sala, 2 cuartos, cocina, servicio y patio. Otra en $14.00. Calle de 3a. número 7, entre Gertrudis y Josefina, Víbora.
A-5 S-8037 8 Oct.

ALQUILO en $30.00 altos modernos, punto fresco, sano, está nueva. Sala, hall, tres cuartos, baño intercalado, comedor, cocina, todo amplio y dirección Pocito, Bellavista esquina Lawton. Llave bodega. Telf. M-4781.
A-5 46519 8 Oct.

SE ALQUILA bonito chalet madera dos plantas bajos sala recibidor, comedor y servicios altos, tres cuartos, calle San Buenaventura 23, esquina a Concepción. Informan I 2984.
A5 46547 12 Oct.

ARMAS y Santa Catalina, alquilo en $18.00 una casita con portal, 2 grandes departamentos, cocina, patio y servicios. Informan Teléf. X 1250.
A5 S8074 10 Oct.

REPARTO LAWTON

Se alquila en $30.00 casa muy fresca, en lugar elevado. Calle San Francisco entre Ave. Menocal y calle 12, con sala, comedor, dos cuartos, baño intercalado, cocina, lavadero, gran patio, escalera azotea, espléndida vista, cielos rasos, acabada de fabricar. Nunca falta el agua. Informan: teléfono A-0290. La llave al lado.
A-5 S-8022 9 Oct.

SE ALQUILA bonita casa de portal, sala y saleta de columnas, 3 habitaciones. O'Farrill y Revolución, 2 cuadras del paradero. $30.00. Informan: FO-1276.
A-5 S-8019 9 Oct.

ALQUILO a $15 con luz casitas interiores, dos departamentos, cocina y baño independiente. Milagros 124, entre Lawton y Armas, una cuadra tranvías.
A-5 46455 9 Oct.

CALZADA de la Víbora esquina a Jenaro Sánchez. Se alquilan dos casitas modernas, independientes, con sala, hall, dos cuartos, terraza y servicios. La llave en el garage. Informes: A-6420.
A-5 45756 8 Oct.

J. M. PARRAGA, 1, entre Luis Estévez y Estrada Palma, Víbora. Se alquilan altos y bajos con jardín, portal, sala, cuatro habitaciones, comedor, cocina y servicios de criados. Traspatio con árboles. La llave en la casa del doctor Angulo. Informes: A-6420.
A-5 45753 8 Oct.

ALQUILO casitas mamposteria, abundante agua y frescas. Sala, cuarto, cocina, servicios, patio, con luz. 14, 15 y 16 pesos. Carros y guaguas por la esquina. Dolores 326, entre 15 y 16, Lawton.
A-5 45464 9 Oct.

SE ALQUILA, calle Novena número 8, entre Dolores y Tejar. Portal, sala, recibidor, comedor, 5 cuartos, cuarto de baño, cocina, garage y gran patio al fondo. Informes: F-5934.
A-5 S-7997 14 Oc.

SE ALQUILA frente al Parque Zorrilla del Mazo la espléndida y fresca casa con jardines, portal, terraza, hall, comedor, seis habitaciones, baño intercalado, repostería, cocina de gas, garage para dos máquinas y tres habitaciones y baño de criados. I-2484.
A-5 E-1180 Indf. 5 Jul.

A6. Luyanó

SE ALQUILA, Velázquez y Concha, bajos compuestos de sala, saleta, dos habitaciones, servicios y cocina. Informes: Ramón Fernández. U-1157.
A-6 46306 10 Oct.

EN 30 PESOS cada piso casa moderna en la acera de la sombra se compone de cuatro posesiones cada una los bajos con portal, los altos con terraza tienen bañadera en la calle Municipio y Villanueva, la llave en la bodega. Teléfono X 2259.
A6 46693 11 Oct.

SE ALQUILAN espléndidos altos en Rosa Enriquez y Santa Felicia, (Luyanó), compuestos de sala, comedor, 4 habitaciones, baño intercalado, cocina, terraza y doble servicio. La llave en los bajos. Informes: teléfonos A-2310 y A-7387. O'Reilly No. 37.
A-6 S-8055 12 Oct.

SE ALQUILA una casa en Luyanó, en la calle de Manuel Pruna, casi esq a Infanzón. La llave enfrente, en el 19. Precio: $28. Informan: X-1038.
A_6 S-8008 9 Oct.

CASITA barata y buena, $15, se alquila, con dos salones, servicios independientes, instalación eléctrica, escalera a la azotea. Todo de lo más moderno. Reforma B, altos, esquina Herrera, Luyanó. El dueño: Daoiz 15. Llaves en bodega de esquina. Teléfono I-6896. Sr. Sierra.
A-6 45999 8 Oct.

SE ALQUILA en V. de las Llamas y Concha, pisos altos y bajos, modernos, con sala, dos y tres habitaciones, desde $25. Informan: Manzana de Gómez 252. Teléfono A-4893.
A-6 45153 12 Oct.

A7. Regla y Guanabacoa

GUANABACOA alquilo casa de sala, saleta corrida y cinco habitaciones, toda de cielo raso, moderna, precio $33. Con todas las vías de transporte a la puerta. Calle Aranguren 93.
A7 46527 8 Oct.

A8. Marianao

SE ALQUILA una casita con portal, sala dos cuartos, comedor, cocina y servicio en la calle 8 entre las Avenidas 8 y 9. Ampliación de Almendares a tres cuadras del Hotel Almendares. Informan al lado precio $20.00. Más informes teléfono F 5247.
A8 46530 8 Oct.

EN EL COUNTRY Club Park, frente al Lago. Se alquila magnífica residencia de lujo, amueblada. La llave en la misma. Informan: oficina de García Tuñón, Muralla y Aguiar. Teléfono A-8786.
A-8 46602 10 Oct.

MIRAMAR 7a. Avenida entre 26 y 28, con nueve habitaciones, 3 baños de familia, garage para 2 maquinas, cuartos y servicios para criados y otras comodidades. Alquiler $200.00. La llave al lado. Para más informes M 6947 o F 5169.
A8 46545 8 Oct.

A9. Diversos lugares

REPARTO KOHLY

Se alquila una buena y bonita casa con recibidor, sala, comedor, pasillo, dos cuartos, baño, cocina, repostería y despensa en los bajos y 6 cuartos, baño, repostería y pasillo en los altos. Cómoda escalera de mármol. Garage para dos máquinas y 2 cuartos de criados. Bonitos y extensos parques y magnífico vecindario. Informan: teléfono F-1587.
A-9 46614 13 Oct.

ESPLENDIDA RESIDENCIA EN COJIMAR

Se alquila la espléndida residencia "Villa Pedralbes", situada en el mejor lugar de Cojímar, desde el cual puede contemplarse muy bellos panoramas; reune todo el confort deseable para familia numerosa y de gusto; se alquila amueblada, con lujosos muebles, y en su terreno que consta de una manzana completa, tiene un precioso jardín. Esta residencia es muy propia para un Hotel. Para informes dirigirse a Joaquín Boada. Teléfonos F-4638 y M-3226.
A-9 43022 13 Oct.

ARROYO Naranjo: Luz y Soto, esquina de fraile; se alquila casa quinta, nueva, espléndidos jardines y arbolado, propia para familia numerosa, garages. Puede verse a todas horas. Teléf. A 1051.
A9 45837 16 Oct.

B OTROS ALQUILERES

B- 1—Departamentos
B- 2—Habitaciones
B- 3—Locales para comercio
B- 4—Muebles y Enseres
B- 5—Instrumentos de Música
B- 6—Automóviles
B- 7—Varios

B1. Departamentos

SE ALQUILAN, modernos y confortables apartamentos en Malecón 250 entre Perseverancia y Campanario. Edificio Collazo. Informan en el mismo.
B1 46442 11 Oct.

EDIFICIO PEDRO MORALES Y SANTA CRUZ

Situado en San Lázaro y N (Vedado) Elevador día y noche. Teléfono U-3105.

Se alquila un departamento sin muebles y otro lujosamente amueblado.
B1 46677 9oct.

SE ALQUILAN departamentos con servicios propio, en Velazco núm. 5.
B1 46687 12 Oct.

DOS DEPARTAMENTOS Quiroga 7, (pasaje), cuadra y media calzada. Diez y doce pesos, con luz, solo a familias recomendables. B1 46657 8 Oct.

EDIFICIO CARREÑO

Avenida de Washington, (Marina) No. 2. Se alquilan amplios y ventilados apartamentos. Alquiler moderado. Todas las ventajas del confort moderno Situación incomparable en hermosa avenida, frente al océano y muy cerca del bello Parque de Maine. Tranvías y ómnibus a la puerta. Dirigirse al Conserje o a la Administración. Teléfono U-2958.
B-1 46512 20 Oct.

CASA PARTICULAR. Sala, tres huecos de balcón, cuarto de baño con bañadera, lavamanos, bidet y servicio, solo para esta sala. Propio para matrimonio, caballeros o señoras que quieran vivir decentemente y de modo higiénico, cómodo y muy barato. Luz número 12, 1o., entre Cuba y San Ignacio. B-1 46617 11 Oct.

HOSPITAL 67 entre Carlos III y Jesús Peregrino se alquila departamento interior a 26 pesos. Con balcón, sala, cuarto, comedor y servicio teléfono y luz. B1 46100 8 Oct.

SE ALQUILAN departamento con sala, 2 habitaciones, comedor, baño intercalado, en la calle 17 número 136. Solamente gana $32.00 mensuales. Telf. F_5557.
D-1 S-7982 19 Oct.

SE ALQUILAN apartamentos de sala, cuarto, baño completo, en Oquendo No 18, entre San Miguel y San Rafael. Edificio Arbos. B-1 46120 2 Nov.

PARA CORTA familia. Se alquila un ventilado departamento en Aguacate 124, altos. Teléfono A-2878. La llave en los bajos.
B-1 46993 10 Oct.

CASA DE FAMILIAS

Se alquila un apartamento con vista para la calle, precio de situación en la misma dos habitaciones. Malecón 294 bajos.
B1 45816 16 Oct.

VEDADO, calle 17 número 595, entre 26 y 28, a dos cuadras de 23. Se alquilan apartamentos, entrada independiente, de sala, comedor, cuarto baño, cocina, $15, otro: sala, dos cuartos, comedor, cocina y baño, $20. F-1183.
B-1 45253 13 Oct.

16 PESOS, departamento con dos habitaciones, servicios independientes y luz. Paseo 273, Vedado. Informan: teléfono A-2402.
B-1 45305 8 Oct.

OBRAPIA NUMERO 14. Se alquilan departamentos con vista a la calle, compuestos de 1, 2 y 3 habitaciones, cocina, baño y servicios sanitarios privados, luz y agua. Casa de apartamentos.
B-1 S-7262 12 Oct.

B2. Habitaciones

OQUENDO núm. 14 entre Neptuno y San Miguel rebaja de alquileres habitaciones a 9 pesos frescas.
B2 45674 15 Oct.

SE ALQUILA una habitación amplia en $12 Animas 40 bajos.
B2 46584 8 Oct.

EN 14 PESOS, hermosa habitación, piso mármol, balcón a la calle, otras interiores a 11 y 8 pesos. Puede lavar, cocinar y niños. Amargura 16.
B-2 46639 11 Oct.

QUEMADOS Marianao. Habitación grande y fresca, siete pesos, pisos mosaicos, servicio baño. Calle San José 2, entre San Jacinto y Medrano. Informan al lado. Dra. María y su dueño en Empedrado 33. Teléfono A-8502.
B_2 46620 12 Oct.

SE ALQUILAN dos habitaciones frescas en la calle de Luz 48.
B-2 46645 16 Oct.

35 PESOS 4 habitaciones un garage para una máquina otro en 20 pesos, garage una habitación más servicio y ducha. Calle 27 entre A y B Cotorro de la casa núm. 328. Teléf. M 4583.
B2 46700 9 Oct.

SE ALQUILA habitación amplia y ventilada con su ventana, precio $12, casa decente. Inmejorable punto. San Rafael 102 altos antiguo. Hay teléfono.
B2 46706 8 Oct.

ALQUILO en azotea habitación para uno o dos hombres solo, ganan 7 y 8 pesos. Otra vista a la calle gana 12 pesos. Salud 20 altos. B2 46707 10 Oct.

CONCORDIA 172, alquilo habitaciones amplias y frescas informará la encargada.
B2 45901 9 Oct.

HABITACION muy barata, para matrimonio o para hombres solos. Angeles 16, altos. B-2 46445 8 Oct.

SE ALQUILA una hermosa habitación a señora o señorita de moralidad, en casa de corta familia. Unico inquilino. Informan: teléfono U-3225.
B-2 S-8025 8 Oct.

EN SAN Miguel 5, a media cuadra del Parque Central, entre Consulado y Prado, se alquilan amplias y ventiladas habitaciones altas y bajas. Precios módicos.
B-2 46507 13 Oct.

GALIANO 109, altos del City Bank, la mejor casa de la Habana por su seriedad, limpieza y buena comida, habitación con baño privado. B-2 S-8031 15 Oct.

SE ALQUILAN dos habitaciones en casa particular, con su servicio y entrada independiente a dos cuadras de la Calzada de J. del Monte. San Bernardino número 5.
B2 46376 8 Oct.

HABITACIONES grandes a diez y doce pesos. No es solar; hermoso baño, azulejos, mucha agua, acabadas de pintar. Lagunas 85-A, entre Belascoaín y Gervasio.
B_2 46349 14 Oct.

SE ALQUILAN magníficas habitaciones altas, muy frescas, en Durege y Correa, altos del taller de carpintería, a $10.00, con luz. Informan en la misma. Teléfono M-1429.
B-2 S-7991 14 Oct.

REINA Y BELASCOAIN, ALTOS DEL CAFE "LA AVENIDA"

Se alquilan a hombres solos, amplias y frescas habitaciones amuebladas. Teléfono M-4259.
B-2 S-7964 18 Oct.

SE ALQUILA, Galiano esquina a Trocadero, altos, dos habitaciones con balcón a Galiano, muy frescos. Informes: Ramón Fernández. U-1157.
B_2 46307 10 Oct.

EDIFICIO CUBA EMPEDRADO 42

En este moderno edificio se alquilan frescas habitaciones desde trece a diez y ocho pesos. Hay ascensor, luz, teléfono y agua abundante. Se exige moralidad y buenas costumbres.
B2 45729 16otc.

SE ALQUILAN unas habitaciones, una con baño privado, en casa de familia privada. Se exigen referencias. Calle 17 número 419, altos, entre 4 y 6. Vedado.
B-2 S-7979 3 Nov.

AGUACATE 47, entre Teniente Rey y Amargura, habitaciones con y sin muebles, servicio de ropa y limpieza, desde 15 pesos en adelante.
B_2 45489 9 Oct.

NEPTUNO 189, entre Gervasio y Belascoaín. En esta casa se alquilan espaciosas habitaciones con servicio y balcón a la calle. Tel. U-6940.
B-2 43019 13 Oct.

B3. Locales para Comercio

SE ALQUILA muy barato un local nuevo claro y ventilado para establecimiento con puertas de hierro frente a Obras Públicas en Sol 38. La llave en el café. Más informes teléf. U 2830.
B3 46417 9 Oct.

SE ALQUILAN los bajos de la casa Cuba número 23, propios para almacén o tienda. Se dá barato. Informes: teléfono F 1587.
B3 46616 14 Oct.

SE ALQUILA para establecimiento la planta baja de Gallano 17. El frente es compuesto de magníficas vidrieras. Alquiler módico.
B-3 46458 8 Oct.

OBISPO 78. Se alquila gran local para comercio. La llave en la misma.

B3 E1983 oct.13

SAN IGNACIO 57 magnífico local para Comercio e Industria. Llave en los altos. Teléfono F 3927.
B3 S8052 11 Oct.

CANTINA O BAR

Alquilo local de esquina para este giro u otro análogo en planta baja de edificio 7 plantas con 42 apartamentos; hay salón de billares en el mismo, doy contrato. Morro esq. a Genios.
B3 46587 10 Oct.

ALQUILO NAVE

550 metros sin columnas para garage o gran industria dos salones al frente para gran exhibición por ser calzada de Luyanó 64. Informan teléfono I 6519.
B3 46581 13 Oct.

EN $300.00 SE ALQUILA local de 2.100 metros cuadrados, propio para industria, frente Avenida Menocal (Infanta) y calle 25 (detrás Edificio Carreño). Las llaves al lado, por Freyre de Andrade (Hospital.) Pedro Cerezuela. Taller de Carrocerías. Informan: García Tuñón, Aguiar y Muralla. Teléfono A-8786.
B-3 46603 10 Oct.

EN AGUIAR No. 95, entre Muralla y Teniente Rey. Se alquilan amplios bajos, propios para almacén o depósito. Teléfono A-8786. Informes: oficina de García Tuñón, Muralla y Aguiar.
B-3 46601 10 Oct.

LOCAL para comercio se alquila barato, esquina nueva Antón Recio y Puerta Cerrada, propia para lechería, carnicería o puerto, tiene instalación. Teléf. F 4526.
B3 46668 21 Oct.

SAN IGNACIO 48 entre Lamparilla y Obrapía. Para panadería, almacén, tienda o industria, local de 5 puertas al frente, antiguo edificio de "La Caoba", hoy modernizado y con sus hornos reparados. Planta baja 500 metros cuadrados. Se oyen proposiciones también para los altos, compuestos de 16 locales propios para oficinas, o viviendas. Informes, Metropolitana 223, teléf. M 2863. Puede verse, hay encargado.
B3 46690 13 Oct.

ALQUILO local propio para industria, comercio, depósito u oficina. Tiene vivienda, en lo más céntrico de la ciudad y cerca de la Terminal. Informan: Gloria número 2, bodega de Pancho.
B-3 S-8041 11 Oct.

AYESTERAN 12. Nave concreto, techo monolítico, 500 metros cuadrados, propia para industria, taller o depósito, instalación, luz y fuerza motriz. Calle Once 320. F_5921.
B-3 S-7984 14 Oct.

SE ALQUILA una nave, para almacén, pequeña o grande industria, en la calle de Villanueva, a dos cuadras de la Calzada de Concha. También se alquilan los altos para viviendas. Informes: X-2864.
B-3 46315 9 Oct.

REINA 28

Gran local en reforma, se admiten proposiciones. Informan: F 2134.
B3 46227 8 Oct.

SE ALQUILA muy barato propio para comercio o almacén, el local de la casa Inquisidor núm. 7, casi esquina a Sol, llave al lado, informes señor Roces, Ricla núm 8, teléf. A-6688.
B3 46202 18 Oct.

SAN ISIDRO 31 se alquila preparada para cualquier clase de comercio, informan en la misma. B3 46237 8 Oct.

REBAJADO, alquilo, para negocios o industria, local con columnas y puertas de hierro, dormitorio etc. Jesús del Monte, (Calzada) 258. Llaves: 260. Informes: Industria 22. A-6523.
B-3 46176 9 Oct.

LOCAL BUENO y hermoso, bien situado, en Zapata 22, inmediato a Infanta. Sirve para todos los negocios comerciales e industriales que se quieran; 768 metros de superficie cubiertos y admite otras ampliaciones. Llaves e informes al lado. Zapata 20.
B-3 45990 12 Oct.

SE ALQUILA para establecimiento la esquina de Puerta Cerrada 67, se presta para fonda por tener cocina y chimenea informan Concha 4.
B3 45840 10 Oct.

PARA ESTABLECIMIENTO

Alquílase local bien situado, San Lázaro No. 7, contiguo a Prado, fácilmente adaptable para cualquier giro. Precio reducido. Llave y demás informes: llamar al F-4430.
B-3 S_7807 9 Oct.

ALQUILO locales de esquina con puerta a dos calles en $65.00 hay de centro a $50.00 Villegas entre Lamparilla y Amargura. Para tratar Dr. Humberto Solis Manzana de Gómez 219-220.

B3 45412 13 Oct

EN BENJUMEDA y Subirana, alquilo acabado de fabricar, un espléndido local para establecimiento de viveres o cualquier otro, con su vivienda. Informan: Telf. FO-1787.
B-3 S-7792 8 Oct.

ESQUINA de reciente fabricación de 1a., con mucho y buen barrio, propia para botica o tienda, no hay otra en 10 cuadras, o se cede la mitad para puesto de frutas. Ave. 7a. y calle 8. Telf. FO-2736.
B-3 45349 8 Oct.

ESQUINA DE fraile, de San Rafael e Infanta, propia para establecimiento, se alquila con contrato rebajado. Se oyen proposiciones a base de buena garantía. La llave en Infanta 30, altos, para tratar y otros informes llamar al M-6947. Señor Carcas.
B-3 45175 12 Oct.

SE ALQUILA espléndido local para establecimiento, situado en la zona comercial, Avenida del Brasil No. 11, esquina a Mercaderes. Precio convencional. Se dá contrato si se desea. Informan: Manzana de Gómez 252. A-4893.
B-3 45157 12 Oct.

SE ALQUILA en Obispo 22, local propio para establecimiento, con vivienda en los altos. Precio de situación. Informan: Manzana de Gómez 252. Telf. A-4893.
B-3 45155 12 Oct.

SE ALQUILA local amplio, adaptable a cualquier clase de establecimiento. Tiene armatostería y equipo completo para garage. La llave e informes en Galiano y San Lázaro, Compañía de Accesorios. Pregunte por Núñez.
B_3 43050 14 Oct.

SE ALQUILA espléndido local. Calle Cuba número 96, casi esquina a Muralla, propio para almacén. Informes "El Número 15". Monte número 15. Telf. A-2803. Habana.
B-3 S-7348 14 Oct.

B7. Varios

HERMOSA FINCA DE RECREO

Se alquila la finca "El Aguila", en el Cotorro, a 20 minutos de la Habana, casa de mampostería con todas las comodidades, paradero propio de ferrocarril y carretera central por el frente, agua potable magnífica y abundante, gran arboleda de frutales, luz eléctrica y teléfono. Informan: A-7355.
B-7 46111 9 Oct.

SE ALQUILA un garage, 21, 285, entre D y E. 10 pesos adelantados.
B-7 46465 10 Oct.

C COMPRAS

C- 1—Casas
C- 2—Solares
C- 3—Establecimientos
C- 4—Automóviles y Accs.
C- 5—Maquinaria y Accs.
C- 6—Muebles y Prendas
C- 7—Instrumentos de Música
C- 8—Animales
C- 9—Fincas Rústicas
C-10—Objetos Varios

C1. Casas

COMPRO CASA de 4.000 a 4.500 pesos, en el Vedado, La Sierra o Alturas de Almendares, cerca de línea de tranvía. Teléfono F-4166. No corredores. Llame de 3 a 7.
C-1 S-7762 8 Oct.

C2. Solares

REPARTO MIRAMAR

Compro solares que estén bien situados en este Reparto; a precios razonable. Informan señor Cortizo. Obrapía núm. 33.
C2 S7939 9 Oct.

C6. Muebles y Prendas

MUEBLES A PLAZOS Y EN ALQUILER

Compramos toda clase de muebles rinos. También hacemos cambio. Llame al teléfono U 5820. La Comercial, Neptuno número 153, entre Escobar y Gervasio. Las ventas para el campo no pagan envases.
C-6 S-7911 1 Nov.

COMPRAMOS

Muebles de oficina cajas de acero para documentos, archivos, máquinas de escribir, ortofónicas, mantones de manila, equipajes y objetos de adorno, también hacemos cambios, pagamos bien, seriedad y operación rápida. La Confianza, Suárez núm. 7, teléf. A 6851.
C6 46274 13 Oct.

IMPORTANTE AL PUBLICO

La compañía préstamos Cuenllas Aguila y Trocadero, compra prendas rotas, o antiguas oro, plata, platino y piedras preciosas. Se hacen operaciones de préstamos sobre joyas a interés módico. Se pasa a domicilio previa llamada M-2186.
C6 S-7613 23 Oct.

¿QUIERE vender sus muebles? Llame al M 1129 y si quiere arreglarlos; también esmalto y barniz, tapizo y envaso muebles. Esmalto neveras garantizándolas.
C-6 42165 8 Oct.

C9. Fincas Rústicas

COMPRO finca de dos a tres caballerías situada por donde tenga caminos buenos, que tenga arboleda y buenas aguadas. La cambio por casa u otra operación cualquiera. B. Alvarez Cuba número 21-A. Teléfono M 3932.
C9 46651 9 Oct.

COMPRA y venta de fincas rústicas y urbanas. Dinero en hipotecas, facilidades. Hernández Galt. Teléfono M-8636.
C-9 45493 14 Oct.

C10. Objetos Varios

COMPRAMOS mantones de uso. Quality Shop. Obispo 84.
C-10 46509 11 Oct.

TELEFONO M-9654, MARTINEZ

Compro ropa y zapatos de caballero en buen estado, Monserrate esquina a Teniente Rey.
C-10 42552 10Oct.

D VENTAS

D- 1—Casas
D- 2—Solares
D- 3—Establecimientos
D- 4—Automóviles y Accs.
D- 5—Maquinaria y Accs.
D- 6—Muebles y Prendas
D- 7—Instrumentos de Música
D- 8—Animales
D- 9—Fincas Rústicas
D-10—Objetos Varios

D1. Casas

SE VENDE casa chica de madera en buen estado calle Buenaventura 31, entre San Francisco y Concepción, Víbora entre dos líneas de tranvías y a dos cuadras de la Calzada de J. del Monte en la misma el dueño, no corredores, para verla de 9 a 12 a. m. únicamente.
D1 46525 12 Oct.

ALTURAS DEL RIO ALMENDARES

Vendo magnífico chalet, compuesto de jardín, portal, sala, saleta hall 3 cuartos de 4 por 4, dos baños intercalados comedor al fondo. Cocina pantry mide 500 varas. Precio $17.000; se compra con solo $7.000 de contado.

GANGA, REPARTO MIRAMAR

Vendo chalet dos plantas, con una superficie de 1.251 varas. Precio 19.000 pesos, costó $35.000; se compra con solo $7.000 resto en largo plazo. Informes, José P. Quintana. Teléf. M 5824.
D1 46711 9 Oct.

SI DESEA invertir capital vea la esquina Antonio San Miguel y Gelabert, frente al parque Córdoba Víbora, hay establecida una bodega que produce buena venta, precio increíble, doy facilidades teléf. X 1845.
46705 8 Oct.

"OPORTUNIDAD" DOS CASAS EN $7.000

vendo en lo mejor del Reparto Almendares, próximos, a la línea se componen cada una de portal, sala, 2|4 cuarto de baño completo, comedor al fondo, cocina y servicios de criados, son modernas, y dan una buena renta. Informa.

JOSE P. QUINTANA

Teléf. M 5824. Empedrado 49, 3er. Piso.
D1 46712 9 Oct.

SE VENDE el mejor chalet de Jesús del Monte, en la calle San Mariano, a dos cuadras de la Calzada, sumamente baratos. Jardín, portal, sala, hall, antesala, recibidor, dos cuartos de estudio, 4 closets, pantry, despensa, 2 baños, 6 cuartos, un gran comedor, una gran cocina, terraza y un garage para 3 máquinas y traspatio.—Otra de jardín, portal, sala, saleta, comedor, 5 cuartos, despensa, cocina, garage, hall y traspatio, a tres cuadras del carro Santos Suárez y a media cuadra del Colegio Maristas y otra a media cuadra del carro de Santos Suárez, en Estrada Palma, con 4 cuartos, garage y dos baños. Informan en Vista Alegre número 80, esquina Juan Bruno Zayas. Trato directo con el dueño, de 12 a 3. Se dan facilidades para el pago.
D-1 46619 14 Oct.

EN LA Sierra con $1.500 y reconocer $6.000 bonita casa fachada en rústico aleros de teja, sala, portal, comedor, tres habitaciones, baño garage. Gerardo Mauriz M 2882. San José 2-A.

VEDADO en la mejor calle casa con sala gabinete, hall, comedor, cuatro habitaciones, dos baños, garage. Más de un solar $28.000. Gerardo Mauriz M 2882. San José 2-A.

CALLE 23 casa de esquina $34.000 calle 17 chalet de esquina brisa 4 cuartos, dos baños, garage $34.000 calle 25 próxima a Paseo casa con sala, comedor, 4 habitaciones $10.000, $23.000. Gerardo Mauriz M 2882. San José 2-A.
D1 S8079 11 Oct.

HORROROSA GANGA

Reparto Almendares, al lado las Alturas. Vendo chalet precioso, techos monolíticos, jardín, portal, sala, comedor, dos habitaciones, baño completo, garage, patio. 4.000 y pico. Facilidades, urge. Calle 13, entre 6 y 8. FO-1669.
D-1 46626 8 Oct.

SE VENDE una casa que renta $55.00 mensuales, en $2.000. Informes en Luco letra T, entre Municipio y Rodríguez.
D-1 S 8023 11 Oct.

SE VENDEN sin intervención de corredor las modernas casas de dos plantas Pérez 11 y 13, entre Concha y Juana Alonso; están pintadas de verde. I-2484.
D-1 E-1181 Indf. 5 Jul.

VENDO, San Lázaro 328, altos, cantería. Sala, saleta, 3 cuartos, azotea: $19.000. No corredores; ganga, por embarcar. Vean los altos vacíos. FO-1969.
D-1 46450 9 Oct.

VENDO baratísima y directamente la esquina nueva con bodega y dos accesorias Concejal Veiga y Libertad. Renta $53 Dueño: Vázquez, San Mariano 4 y Parra: ga.
D-1 46454 9 Oct.

VENDO casa apartamentos, cerca Cuatro Caminos, gran renta, cemento armado. 24 apartamentos interiores, 6 exteriores. Detalles: FO-1969. Gana 900 pesos. $82.000 No corredores.
D-1 46449 9 Oct.

VENDO CASA

Calle I esq a 15 núm. 142, Vedado, acera de sombra y un solar en la calle 6 y 27, a precio de situación; con facilidades de pago. Informan Teléf. F 1868.
D-1 S7998 8 Oct.

VENDO LINDA casa, Avenida de Juan Bruno Zayas número 14. Jardín, portal, sala y saleta dividido por columnas, 3 cuartos, baño intercalado, comedor al fondo, cuarto y servicio criado, garage, cielo rao y decorada. I-2939.
D-1 S-7918 12 Oct.

PARA UNA BUENA INDUSTRIA

Vendo una gran nave con 1,198 varas, tecno monolítico, preparada para altos, entrada para carros independiente, a media cuadra carro Santos Suárez y media del Ferrocarril. Hay varias industrias cercas. Doy facilidades. I-6088.
D-1 45931 6 Oct.

VENDO moderna casa de una sola planta, barrio de Dragones, construída a todo lujo. Costó $35.000 y se dá baratísima. Es una ganga para familia que desee comprar casa para vivirla. Informan únicamente de 12 a 4 en Trocadero 74, primer piso, su dueño.
D-1 46153 9 Oct.

CASA DE ESQUINA EN LA SIERRA

Se vende muy barata, fabricada en superficie de 245 metros, nueva, rústico, citarón, techos monolíticos, 3 habitaciones de 5x4 y todo lo demás necesario. Informa su dueño: M-5039. Sr. Fernández.
D-1 46334 12 Oct.

SE VENDE la casa calle 17 núm. 478 entre 10 y 12 con 702 metros de terreno, consta de jardín portal, sala, saleta, hall, 5 hermosas habitaciones, 2 baños, pantry, despensa, cocina, cuarto y baño de criado, garage. Se da barata Informan en la misma de 9 a 2.

D-1 S-7836 16 Oct.

SI USTED VE ESTA CASA LA COMPRA

Acabada de construir con todos los detalles modernos, en el Reparto Almendares, calle D y 16, frente al Parque Japonés. Se compone de jardín, escalinata de entrada, portal, terraza, sala, comedor con lujosa decoración, 3 espaciosas habitaciones, baño intercalado de lujo con closet y puerta espejo con 4 aparatos, gabinete empotrado, espaciosa cocina, garage, lavadero y servicio para criado. Fabricación de primera clase con paredes de citarón, techos monolíticos, carpintería de cedro de 2 pulgadas, instalación para agua fría y caliente con tubería "Bayer" En la misma informan desde las 8 a.
D-. 45933 10 Oct.

ALTURAS de Almendares. Vendo en este distinguido y lindo reparto, precioso chalet, confortable y lujoso, a la brisa y sombra. Precio módico y todas las facilidades que se deseen para su pago. Informes: Avenida de la Paz 69. Teléfono FO 1095.
D1 45573 20 Oct.

D2. Solares

ALTURAS de Almendares. Vendo solar en Avenida Central, a dos cuadras del puente y tranvías, situación inmejorable, vecindad ideal, acera sombra. Informes: FO-1682.
D-2 46293 19 Oct.

REPARTO MIRAMAR

Vendo en Séptima Avenida próximo al parque una gran esq. a precio de situación dando grandes facilidades de pago Informan señor Colás. Obrapía 33, teléf. A 2162 y F 5552.
D2 S7938 9 Oct.

REPARTO ALTURAS DEL VEDADO. SE VENDE

La esquina de 26 y 27, de 25.50 varas de frente por 40.35 de fondo, o sean 956 varas. Precio: $12.00. Cinco solares de 11.75 de frente por 35.27 varas de fondo, con una superficie cuadrada, de 426.08 cada uno. Precio: $10 pesos vara. En la calle 25 y 26 solar de esquina de 24.18 varas de frente por 41 de fondo, superficie de 883.96 varas. Precio: $12.00. Lotes para industrias con frente a la calle 26, entre 31 y 33. Vedado. Precios convencionales. Informa: Federico Kohly, Calzada esquina I, Vedado, de 2 a 5. Telf. F-1439.
D-2 45135 15 Oct.

REPARTO MIRAMAR

Quinta Avenida, vendo la mejor esquina de Fraile, de este Reparto Mide 33 por 53. Precio de ganga. Informa José P. Quintana. Teléf. M 5824.
D2 46713 8 Oct.

SE VENDE UN SOLAR

Solar de 50x13.66 en la calle J entre Línea y 11. Informan en Línea No. 32, esquina J.
D-2 46515 8 Oct.

SE VENDE un solar de 10x30, Alturas de Calabazar, muy barato. Informan: Telf. A-0598.
D-2 46596 9 Oct.

PROPIO PARA UNA INDUSTRIA

vendo en una calzada próxima a la Habana, un lote de 3.500 metros, frente a tres calles, lo doy muy barato, directamente con el comprador. Monte 317.
D2 46662 9 Oct.

GANGA se vende un solar en buen lugar, muy barato y se da facilidades de pago. Informan F 4854.

D2 S8073 13 Oct.

SE VENDE un solar de 14-35 fondo; está sembrado de árboles frutales con su casa para vivir. Se dá muy barato en la misma, frente a la bodega Pando. Miguel y Alvarado, Reparto Santa Amalia.
D-2 46125 9 Oct.

SE VENDE un solar en la calle 11 entre K y L, de 13.00 por 50 m. Informa su dueño: M-1161.
D-2 46481

TELEFONOS A-3333 A-1014

ANUNCIOS CLASIFICADOS DEL DIARIO DE LA MARINA

TELEFONOS A-3333 A-1014

MUEBLES DE OCASION
Se liquidan todos los de esta casa, a precios baratísimos, por dejar el local para otra clase de negocio. Suárez 17 y 19, entre Corrales y Apodaca.
D-6 45502 9 Oct.

PARA OFICINAS Y DE OCASION
Buretes planos y de cortinas. Archivos, cajas archivos, máquinas de escribir. La Hispano Cuba, Villegas 6. Losada. A-8054.

DINERO
No reparamos interese. Préstamos sobre alhajas y objetos de valor.
LA HISPANO CUBA
Villegas 6, por Avenida de Bélgica, antes Monserrate. Teléfono A-8054.

DE OFICINAS
Compro A-8054. Buretes planos y de cortinas. Archivos, cajas archivos, libreros, máquinas de escribir. La Hispano Cuba. Losada. Villegas 6. A8054.
—E-2799 Indf. 1 Nov.

¡OIGA! Registradora color caoba, la vendo al primero que llegue, pues no la necesito y aprovéchense de esta oportunidad. La doy casi regalada. Calle Barcelona 22.
(D-6) 46147 13 Oct.

LAMPARAS EN GANGA
Se vende una lámpara de sala de bacarat, muy fina, en $300.00. —Una lámpara de comedor. Una lámpara de pie de bronce, en $100, mármol de Verona, en $80.00. Puede verse en la Casa Vilaplana. O'Reilly y Villegas.
D-6 E- Indf. 1 En.

REGISTRADORAS National, liquido hoy lote de varios modelos garantizados a plazos, hago cambios, véalas. Con dinero efectivo se admiten proposiciones y compra gangas. Campanario 89.
D-5 43335 15 Oct.

SE ALQUILAN muebles y se venden a plazos y al contado; compro muebles de uso modernos. Suárez, No. 49. Teléfono M-8125.
(D-6) S-7957 2 Nov.

MUEBLES EN GANGA
Gran surtido en juegos completos y piezas sueltas, juegos de cuarto, 70 pesos; comedor, 75 pesos; sala o recibidor, 45 pesos; camas a 7 pesos; cómodas, 10 pesos; sels sillas y dos sillones, 15 pesos; sillas sueltas, a 1.50; sillones, $2.50; mesas correderas, 9 pesos y otros que no se detallan a los precios mencionados. También se compran y cambian en
"LA PRINCESA"
San Rafael 107. Teléfono A-6926.
D-6 2777 Indf. 1 Dic.

SE ARREGLAN MUEBLES
"EL ARTE"
Taller de reparación y reconstrucción de muebles, envases y embarques. Especialidad en pinturas, barnices y tapicería. Calle I, número 9, casi esq. a Calzada. Tel. F-2312.
D-6 S-7164 9 Oct.

"LA NUEVA ARGENTINA"
Casa de Préstamos. Interés desde el 1 por ciento. Liquidación de prendas procedentes de empeño por la mitad de su valor. Neptuno número 173. M 5056.
D-6 S-7910 1 Nov.

D7. Instrumentos Música

SE VENDE magnífico piano Howard con su banqueta, muy barato. Santa Clara 5, altos.
D_7 46134 8 Oct.

PIANOLA flamante se vende muy barata. San Rafael núm. 152 esquina Marquez González La Colonial.
D7 S8004 12 Oct.

SE VENDEN violines de todas marcas, y tamaño, sus precios son sumamente bajos. S. Magat, profesor de violín, calle de Aguacate núm. 61 2do. piso.
D7 46372 11 Oct.

SE VENDE un magnífico piano marca J. L. Stowers. Costó 450 pesos y se dá en $150. San Lázaro 315, altos, derecha.
D-7 46447 11 Oct.

SE VENDE una pianola marca Mechlin completamente nueva; se dá muy barata. Calle 10, 213.1|2, entre 21 y 23. Vedado.
D-7 45771 17 Oct.

EXPERTO afinador y compositor de pianos especialidad en arreglos de autopianos por muy malos que estén, trabajos garantizados afinaciones dos pesos, cuerdas gratis. Teléfono U 4680.
D-7 S-7850 8 Oct.

ASOMBROSA liquidación de pianos y pianolas de afamadas marcas, al contado y a plazos. Precios ínfimos por proceder de empeño. Garantizamos cualquier defecto con devolución del dinero. La Predilecta, San Rafael y Oquendo. Teléfono U-3847.
D-7 S-7332 14 Oct.

PIANOS, pianolas e instrumentos al contado y en plazos cómodos. Música impresa y estudios para todos los conservatorios. Pianos de alquiler, afinaciones y reparaciones. Calidad y bajo precio. Viuda de Carreras y Cía. Prado 115. Telf. A-3462.
E-1757 1 Ag.

SE VENDE una pianola nueva baratísima y una caja de hierro. Puede verse en Prado 62, altos esq. a Colón.
D7 45405 8 Oct.

D8. Animales

VENDEMOS 60 mulos nuevos acabados de recibir, 40 mulos de trabajo, 25 carros bicicleta, troy, araña, faetones, arreos de todas clases. Marina 3, esquina Atocha. Jesús del Monte. Teléfono X-2876. Marro y Cuervo.
D-8 S-8033 4 Nov.

LOTES de un gallo y tres o cuatro gallinas catalanas Prat. Mandamos a cualquier lugar de la República. Barato un lote once gansos del país. Industrial Avícola, Arroyo Arenas Km. 16, 17.
D8 46033 10 Oct.

VENDO. Un precioso verraco Hampshire, legítimo, de un año. Informan: teléfono F-4107, y en la finca "Lilia", Cano.
D-8 46290 8 Oct.

D9. Fincas Rústicas

SE VENDE una granja de 6.000 metros cercada para aves. Buena vivienda 20 ms. Habana. Grandes facilidades. F Quintana. Lawton 75. Vibora.
D9 46673 9 Oct.

FINCA RUSTICA DE DOS CABALLERIAS
o más, frente a carretera, a 15 minutos de la Habana, propia para granjas y para repartir en parcelas más pequeñas, la doy a 12 centavos metro, parte al contado, resto fácil pago sin interés, véame en Monte 317. A 1938.
D9 46663 9 Oct.

FINCAS en Calzada, propias para vaquerías, granjas o siembras, media, una y dos caballerías. Las vendo o arriendo con largo contrato, cobro las siembras. Díaz Minchero, Guanabacoa, Cacerío. Villa María. Guaguas para esta, frente al Ayuntamiento de Guanabacoa. Omnibus El Modelo.
D-9 46472 15 Oct.

VENDO una finca de dos caballerías, frente a la Carretera, con chalet, de mampostería, moderno, agua corriente, planta eléctrica, más de 600 árboles frutales en producción, 300 palmas. Precio: $18.000. Informes: Dr. Jiménez. Habana 51.
D-9 46473 11 Oct.

VENDO VARIAS fincas rústicas, en carretera, una magnífica 3.1|4 de caballería, tierra de primera, puede tenerle luz y teléfono. $4.500. Otra media caballería, $2.500. Informan: Sr. Chaple. Juan Bruno Zayas número 14. I-2939.
D-9 S-7919 12 Oct.

SE VENDE una finca en la Calzada de San Antonio entre Goves y Bejucal, mide dos caballerías y cordeles, terrenos de muy buena calidad, más de 500 palmas, muchos árboles, un gran plátanal, cercada toda de piedra, de siete cuartas de alto, nueve cuartones todos de piedra y del mismo alto en muy buen estado. Casa de vivienda de teja, nueva, casas de tabaco, mucha cujería, pozos, tanques, tuberías y se dá en proporción. Informan en la Huevería El Regulador, en Suárez No. 59. En la misma hay un matrimonio que se presta para una finca o casa análoga. Teléfono A-1496.
D_9 S-7779 8 Oct.

E SE SOLICITAN

E- 1—Criadas y Criados
E- 2—Cocineras y Cocineros
E- 3—Para 2 servicios
E- 4—Manejadoras
E- 5—Crianderas
E- 6—Chauffeurs
E- 7—Costureras
E- 8—Oficinistas
E- 9—Operarios y Aprendices
E-10—Varios

E1. Criadas y Criados

SE NECESITA una criada para los quehaceres de la casa. Informan en Estrella número 29 y 31, segundo piso.
F-1 46457 8 Oct.

EN LA CALLE D número 212, Vedado, se solicita una criada.
F1 S8068 10 Oct.

SE SOLICITA señora de mediana edad, para limpieza casa corta familia, en cambio habitación y comida. Luz No. 76, altos. Informan de 12 a 1.
E-1 46650 9 Oct.

SE SOLICITA una muchachita para ayudar a los quehaceres de una casa que tenga referencias; sino que no se presente. Baños 114, altos, entre 23 y 25. Vedado.
(E-1) 46627 9 Oct.

SOLICITO criada fina para habitaciones, que sepa coser y tenga buenas referencias. $30. Vedado, calle 15 No. 380, esquina a 2. Venga después de las 9.
E-1 46640 8 Oct.

SOLICITO criada para comedor, fina y con referencias. $30. Vedado, calle 15, número 380, esquina a 2. Venga después de las 9.
E-1 46641 8 Oct.

SE NECESITA una criada que sepa cumplir con su obligación, que tenga referencias en Máximo Gómez 322, altos. Sra. de García. Sueldo: $25.00. Teléfono A-1605.
E-1 46118 11 Oct.

E2. Cocineras-Cocineros

SE SOLICITA cocinera española calle seis núm. 5 entre Calzada y 5a.
E2 46526 8 Oct.

SE SOLICITA una cocinera blanca para corta familia sin pretensiones. Informan teléf. I 3401.
E2 S8050 7 Oct.

SE SOLICITA una cocinera repostera, española, preferible duerma en la colocación. Para la Quinta Avenida, ha de traer referencias. Informan en la calle 23 No. 397, entrada por la calle 4, Vedado.
E-2 46636 9 Oct.

SE SOLICITA una muchacha o señora de mediana edad para cocinar, se tiene que quedar en la colocación, y estará como en familia, sueldo $15.00 y ropa limpia Apodaca núm. 10 altos, entre Cienfuegos y Somerolos.
E2 46691 9 Oct.

SE SOLICITA una cocinera blanca que ayude a la limpieza, Jesús del Monte, número 453.
E2 S8080 9 Oct.

SE SOLICITA una cocinera en la Calzada de Columbia esquina a 16, Reparto Almendares. Sueldo: $25 y que duerma en la colocación.
E-2 S-8028 8 Oct.

SE SOLICITA una cocinera española, que no duerma en la colocación. Sueldo $25. 5a. y Paseo, Vedado.
E-2 S-8010 8 Oct.

E3. Para 2 servicios

SE SOLICITA española de mediana edad para limpiar y cocinar a matrimonio solo. Si no sabe cocinar y no es limpia que no se presente. Sueldo: $20. Dormir en la colocación. San Rafael 43, primer piso.
E-3 46537 7 Oct.

SE SOLICITA una muchacha española, para cocinar y ayudar a la limpieza, que tenga buenas referencias. Sueldo: $25. Calle 6 entre 9 y 11, Reparto La Sierra. Telf. FO-2352.
E-3 S8038 8 Oct.

SOLICITO sirvienta formal, cocinar y limpiar, ayudándosele en la limpieza; que sepa su obligación y no tenga mal genio, pues hay niños. Dormir aquí. Sueldo: $20.00. Calle B número 260, entre 27 y 29.
E-3 S-8071 8 Oct.

SE SOLICITA una cocinera peninsular que ayude a la limpieza no duerme en la colocación. Sueldo $20.00. Ntra. Sra de los Angeles y Quiroga. Detrás de Hijas de Galicia.
E3 46664 8 Oct.

MATRIMONIO solicita muchacha para cocinar y limpieza casa chica. Tiene que dormir en la colocación. La Rosa 4, letra B, altos, Cerro.
E3 46709 8 Oct.

SE SOLICITA criada para cocinar y limpiar. José Antonio Saco 4, entre Milagros y Santa Catalina, Víbora.
E-3 46467 8 Oct.

SE SOLICITA una cocinera peninsular que ayude a la limpieza y que sea limpia, sueldo $20 No duerme en la colocación. Nuestra Señora de los Angeles y Quiroga, por el fondo Hijas de Galicia. Luyanó.
E-3 48393 8 Oct.

E8. Oficinistas

SE SOLICITA una buena taquígrafa corresponsal, dirigirse al señor Menéndez en Heraldo de Cuba de 9 a 12 de la mañana.
E8 46555 13 Oct.

E9. Operarios-Aprendices

SE SOLICITA bordadora de sábanas en máquina eléctrica. Bernaza 51.
E-9 46591 9 Oct.

E10. Varios

SOLICITO un competente profesor que sepa tenedurías de libros, para colegio, academia de mucho porvenir, para el lunes. Informan: X-1660.
E-10 S-9030 8 Oct.

SOLICITO socio con $4.000 para ampliar negocio en marcha con grandes utilidades que se ven al día como le probará a quien se interese. Informes café Royalt Egido y Paula, el dueño.
E10 46223 11 Oct.

SOLICITO un vendedor de vinos, verdad, de 30 a 40 años de edad, que haya trabajado las calzadas, que maneje cuña y tenga título y buenas referencias, para vender marcas. Buen sueldo. Dirijan correspondencias, amplios pormenores, al apartado No. 1392.
E-10 45144 12 Oct.

SOLICITO café o lechería donde colocar dos mesas de billar, dos de dominó, siendo alquiler módico. Informan: Luz. Telf. I-7812.
(E-10) S-8067 13 Oct.

SE SOLICITAN agentes vendedores de artículos de inmediata necesidad; buena comisión. Manzana de Gómez Dep 269. Teléf. M 7253.
E10 S8076 9 Oct.

F SE OFRECEN

F- 1—Criadas y Criados
F- 2—Cocineras y Cocineros
F- 3—Para 2 servicios
F- 4—Manejadoras
F- 5—Crianderas
F- 6—Chauffeurs
F- 7—Costureras
F- 8—Oficinistas
F- 9—Operarios y Aprendices
F-10—Varios

F1. Criadas y Criados

JOVEN español, serio y acostumbrado a servir familias de las más distinguidas de la Habana, desea colocarse de criado de manos; sabe su obligación y tiene referencias de las mismas. Informes: teléfono A-6228.
F-1 46648 9 Oct.

SE DESEA colocar una joven española de criada de cuartos o para el comedor quiere casa moral, no repara sueldo. M-9731.
F1 46697 9 Oct.

SE DESEA colocar muchacha española para limpiar cuartos y coser, lleva tiempo en el país y sabe cumplir con su obligación. A 5985.
F1 46676 9 Oct.

SE DESEA colocar una joven española de criada de mano o de cuartos, sabe coser un poco y tiene referencias. Santos Suárez, pasaje Luz núm. 2, teléf. I 7322.
F1 46666 9 Oct.

DESEA colocarse una joven española de criada de cuartos o comedor, es formal y trabajadora, entiende de costura y tiene referencias. Teléf. M 5098.
F1 46659 9 Oct.

SE DESEA colocar muchacha española para criada de mano o de cuartos, lleva tiempo en el país, sabe cumplir con su obligación, tiene buenas referencias, desea casa de moralidad informan. I 7251
F1 46684 8 Oct.

DESEA colocarse una joven española, para criada de manos o de cuartos, es muy práctica, formal y sabe cumplir bien su obligación. Usa melena informes. Teléf. A 8082.
F1 46573 8 Oct.

DESEA colocarse joven española para criada de manos entiende algo de cocina sabe trabajar. Rosario M 1581.
F1 46571 8 Oct.

SE DESEA colocar una joven española de criada de cuartos o para el comedor quiere casa formal, no repara sueldo. M-9731.
F1 46565 8 Oct.

CRIADO fino español desea colocarse en casa de buena familia, sabe su obligación y es honrado. Tiene referencias. M 4586.
F1 46569 8 Oct.

JOVEN español se ofrece para criado es muy competente en el servicio, tiene buenas referencias y sabe planchar ropa. Teléfono F 4049.
F1 46562 8 Oct.

SE OFRECE criada española por horas o todo el día. Dormir fuera. Sabe servir a la rusa. Llame A_4175.
F-1 S-8059 9 Oct.

SE DESEAN colocar dos jóvenes españolas, de criadas de manos, con referencias. Calle 19 y 14, 505. Telf. F-6296.
F-1 46590 9 Oct.

SE COLOCA para criado de manos joven español. Es formal y sabe servir a la rusa. No tiene pretensiones. Tiene referencias. M-4826.
F-1 46610 9 Oct.

DESEA colocarse española mediana edad, de criada de manos; sabe cumplir con su obligación. Tiene referencias. Informan: teléfono U-4669. María.
F-1 46533_34 8 Oct.

DESEA colocarse española de mediana edad, para criada de manos, de corta familia. Entiende de coser. Tiene buenos informes. U-4669.
F-1 46531 9 Oct.

JOVEN española desea colocarse de criada de mano en casa de moralidad; es muy cumplidora, tiene referencias y quien la represente. Teléfono M.4518.
F1 46577 8 Oct.

SE DESEA colocar una joven española para criada de mano, comedor o cuartos. A 8897.
F1 46582 8 Oct.

UNA MUCHACHA peninsular se desea colocar. Informan FO 2628.
F1 46529 8 Oct.

JOVEN española desea colocarse de criada de manos es muy formal y trabajadora, tiene referencias no le importa ir a las afueras U 7022.
F1 46546 8 Oct.

SE OFRECE criado español con buenas referencias, sabe servir mesa a la rusa es fino y trabajador. Teléf. A 3318. Preguntan por José.
F1 46542 8 Oct.

SE DESEA colocar una joven española de criada de mano o de cuartos, tiene referencias. Informe teléfono M 4485.
F1 46553 8 Oct

SE OFRECE un buen criado de mano, peninsular, práctico en todo servicio fino tiene recomendación de buenas casas. Teléfono A 4792.
F1 46549 8 Oct.

UN JOVEN español se ofrece para primer criado, es competente, tiene inmejorables referencias. Informan M 6126.
F1 46560 8 Oct.

UN JOVEN español formal, con buenas referencias de las últimas casas, desea colocarse de criado de manos. Informan: Telf. U_2387.
F-1 46464 8 Oct.

MUY BUEN criado japonés, desea colocarse en casa particular. Informan teléfono FO-2672. Llame a Rafael.
F-1 46468 8 Oct.

CRIADO de manos joven, español y con referencias, se ofrece a casas particulares. Es cumplidor; no tiene pretensiones y va al campo. Informan: teléfono A-2348.
F-1 46444 8 Oct.

CRIADO de manos joven, repostero, desea colocarse casa particular. Tiene recomendación. Práctico en todo servicio. Teléfono U-4291.
F-1 46301 10 Oct.

SE OFRECE una señora para limpiar por horas; es cumplidora y tiene referencias. Estrella 127.
F-1 45955 8 Oct.

F2. Cocineras-Cocineros

DESEA colocarse cocinera repostera inglesa, de color, muy limpia y tiene referencias. Llame U-6946. Estela.
F-2 46483 8 Oct.

SE DESEA colocar una señora española, de mediana edad; sabe cocinar bien y sabe de repostería. Tene buenas referencias. Telf. M-4571.
F-2 S-8045 8 Oct.

SE DESEA colocar una señora de cocinera; sabe cumplir con su obligación y dá recomendaciones si se necesitan. No duerme en la colocación y lleva tiempo en el país. Es española. Calle J y 19, F-1114.
F-2 46516 8 Oct.

COCINERO repostero, desea colocarse; sabe a la perfección francesa, americana, española y criolla. Estuvo en buenas casas; hace pan y pastelería americana. Es hombre solo. Sale a cualquiera parte. Informes: Vedado, calle 4 número 232, entre 23 y 25. Teléfono F-1764.
F-2 46539 7 Oct.

SE DESEA colocar una buena cocinera; es muy limpia; sabe su oficio. No duerme en la colocación. I-7593.
F-2 46594 9 Oct.

UNA BUENA cocinera y repostera, desea colocarse en casa de moralidad. Calle 17 593, Apto. No. 17.
F-2 46623 9 Oct.

DESEA colocarse una española de cocinera; está acostumbrada a cocinar bien; tiene referencias. Informan: Cuba No. 26.
F-2 46535 8 Oct.

DESEA colocarse cocinera peninsular tiene referencias. Informan teléf. U 6718.
F2 46685 9 Oct.

SE OFRECE una cocinera del país, no duerme en la colocación. A 8897.
F2 46583 8 Oct.

BUEN COCINERO, para casa de huéspedes u hotel. Informan teléfono M 4502.
F2 46682 9 Oct.

DESEA colocarse una cocinera y entiende de repostería. Llame al Telf. I-5765.
F-2 46642 9 Oct.

COCINERO español, desea colocarse en casa particular o de comercio. Sabe su obligación y tiene referencias de las familias más distinguidas de la Habana. Informes: teléfono A-6228.
F-2 46649 9 Oct.

COCINERO joven español se ofrece casa particular sabe tres cocinas principalmente francesa práctico en repostería pastelería con buenas referencias. A 9090.
F2 46563 8 Oct.

DESEA colocarse una muchacha española para cocinar, lleva tiempo en el país, tiene buenas referencias de la última casa que ha salido, calle I entre Calzada y 2 número 9 teléfono F 2312.
F2 46681 9 Oct.

JOVEN español desea colocarse de cocinero en casa de comercio en una barra. A 6641.
F2 46688 9 Oct.

DESEA colocarse una cocinera de color calle A núm. 166, teléf. F 4445.
F2 46660 9 Oct.

SE OFRECE un cocinero y repostero para casa particular o comercio. Informa teléf. I 6888.
F2 46695 9 Oct.

COCINERO joven español desea colocarse conoce la alta cocina, muy activo en casas particulares para más informes, U 5122.
F2 46567 8 Oct.

ESPAÑOLA de mediana edad se ofrece para cocinar en casa particular, entiende de repostería, tiene referencias. Isabel M 1581.
F2 46570 8 Oct.

SE DESEA colocar una joven española para cocinera cocina española y criolla sabe de repostería. Tiene referencias. U 7088.
F2 46558 8 Oct.

SE DESEA colocar un asiático de cocinero; cocina criolla y española; sabe hacer dulces, para casa particular. Teléfono M-5250. Pregunte por Rafael.
F_2 46451 8 Oct.

SE DESEA colocar una española de mediana edad, de cocinera o para servicio de corta familia. Informan: teléfono I-7352.
F-2 46479 8 Oct.

SE DESEA colocar un asiático de cocinero; cocina criolla, española y americana. Informan: teléfono F-5507. Manrique 95. Guillermo Lemo.
F-2 46482 8 Oct.

SE DESEA colocar una cocinera de mediana edad española; sabe hacer plaza, cocinar y limpiar a un matrimonio solo. Es honrada. Teléfono F-6257.
F-2 46484 8 Oct.

COCINERO joven chino, desea colocarse en casa particular. Cocina a la española, criolla y francesa; cumplidor de su obligación. Informan: teléfono M-5231.
F-2 46485 8 Oct.

COCINERO español, con buenas recomendaciones; desea colocarse. Calle 9 número 23, entre H e I, Vedado. F-6108.
F-2 46486 8 Oct.

SE COLOCA cocinera española; sabe repostería; hace plaza. Duerme fuera. Sueldo: $35.00. Tiene referencias. Trinidad números 3 y 5, Cerro. Teléfono M-5217. Ramona.
F-2 46500 8 Oct.

UNA SEÑORA española desea colocarse, solo para cocinar. Cocina a la española y a la criolla; no hace plaza ni mandados; duerme en la colocación. Sale fuera de la capital pagándole los pasajes. Para más informes: llamen MO1-1143 Regla.
F-2 46453 8 Oct.

SE OFRECE un cocinero de color; sabe cumplir con su obligación; tiene referencias. Estrella 127.
F_2 45954 8 Oct.

F3. Para 2 servicios

JOVEN española se ofrece para manejadora o criada de cuartos, es cariñosa con los niños tiene buenas referencias, donde manejó es bien práctica. Teléfono M-5789.
F-3 46541 9 Oct.

SE OFRECE una buena criada de mano española, o para camarera, hotel o casa huéspedes. También es excelente cocinera. Teléf. A 4792.
F3 46550 8 Oct.

DESEA colocarse una muchacha peninsular de criada de manos para los quehaceres de la casa sabe cocinar y hacer todas las labores. Tiene buenas referencias informan en Santa Clara 16, teléfono A 7100.
F3 46561 8 Oct.

SE DESEA una joven española para criada de mano o manejadora, tiene referencias, informan teléf. U 7053.
F3 46556 8 Oct.

ESPAÑOLA de mediana edad desea colocarse hacer limpieza de habitaciones y lavar alguna ropa para corta familia no repara sueldo. Informan San Nicolás 27. Teléfono A 1373.
F3 46520 7 Oct.

SE DESEA colocar una joven española lleva tiempo en el país, para criada de manos o manejadora, sabe cumplir con su obligación. Informan A 9426.
F3 S8051 8 Oct.

ESPAÑOL 31 años se ofrece criado o portero, entiende elevador. Tengo carta de recomendación. Pregunte por Salvador Oro. M 6406.
F3 46585 8 Oct.

DESEA colocarse criada mano o manejadora española, sabe su obligación, en casa moralidad, tiene quien la garantice informan teléf. M 3218.
F3 46579 8 Oct.

SE DESEA colocar una joven española para cocinera o criada tiene referencias. Teléf. F 4769.
F3 46578 8 Oct.

EXPERIENCED english speaking girl seeks posion as general house work or nurse. Call Hilda. Telf. F-3415.
F-3 46609 9 Oct.

DESEA colocarse una joven española para criada de manos o ayudar a la cocina. Tiene referencias y no duerme en la colocación. Informan: teléfonos A-9571 y M 4887.
F-3 46647 10 Oct.

SE DESEA colocar una joven española, de criada de manos o manejadora. No le importa cocinar para corta familia. Tiene buenas referencias; no le importa ir al campo. Palatino 37. Llame I-7629.
F-3 46646 9 Oct.

DESEA colocarse una muchacha española, para la limpieza o para los quehaceres de una corta familia, tiene referencias y sabe trabajar. Teléf. I 7256.
F3 S8075 9 Oct.

SE DESEA colocar una joven española para criada de manos no le importa ayudar a la cocina lleva tiempo en el país. Tiene quien la recomiende. Cuba 24 habitación 33. Teléf. M 1431 y M 4510
F3 46710 9 Oct.

UNA ESPAÑOLA de mediana edad desea colocarse para cuartos y coser. San Ignacio No. 21, altos.
F_3 46518 8 Oct.

SEÑORA de mediana edad solicita colocación de criada de manos o de cocinera, desempeñando ambos trabajos solo para un matrimonio; tiene buenas referencias. Consulado No. 49, altos. A-4329.
F-3 S-8043 8 Oct.

JOVEN española desea colocarse para cocinar y limpiar, a poca familia. Preguntan por Aurelia. U-4669.
F-3 46532 8 Oct.

SE DESEA colocar una muchacha de criada de cuartos; sabe coser y tiene buenas referencias Informan: teléfono F-6207.
F-3 46514 8 Oct.

DESEA colocarse muchacha de color, para cocinar y limpiar casa chica; tiene referencias. Informan: teléfono A-5692.
F-3 46463 8 Oct.

JOVEN ESPAÑOLA desea colocarse para criada de manos o manejadora. Informan: teléfono I-5088.
F-3 S-8064 9 Oct.

SE DESEA colocar una muchacha peninsular, de mediana edad, para todo. Teléfono F-1373. Para corta familia.
F-3 46592 9 Oct.

SE DESEA colocar una señora joven española, para limpiar y sabe lavar y planchar y surcir. Entiende un poco de cocina. Lamparilla 84, bajos.
F-3 46598 9 Oct.

DESEA colocarse una española de mediana edad, para cocinar o limpiar; sabe cumplir con su obligación. Tiene recomendaciones. Informa F-2312. Vedado.
F-3 46628 9 Oct.

DESEA colocarse una muchacha española de criada de manos o cocinera. Tiene referencias. Informan: O'Reilly No. 1. Telf. M-4117.
F-3 46462 8 Oct.

DESEA colocarse española con una niña de 9 meses. No repara sueldo; sabe limpiar y algo de cocina. Telf. A_6354.
F-3 46476 8 Oct.

SE OFRECE manejadora inglesa; habla español y sabe coser, o para criada de manos, con referencias, sin pretensiones. llame A_4175.
F-3 S-8035 8 Oct.

DESEA colocarse una joven de color para limpiar y cocinar. Informan: teléfono F_6197.
F-3 S-8040 8 Oct.

SE DESEA colocar una muchacha española, para criada de manos o para manejadora; tiene referencias. Telf. I-7394.
F-3 S-8039 8 Oct.

UN MATRIMONIO desea colocarse; ella es buena criada y cocinera. El es buen jardinero experto. Teléfono F-6093.
F-3 40336 8 Oct.

SE OFRECE un japonés para criado o ayuda de cámara. Informan: Diez de Octubre 525. Teléfono I-6245.
F-3 45956 8 Oct.

F4. Manejadoras

JOVEN de color desea colocarse de manejadora no le importa que maneje dos niños tiene referencias. Informa teléf. A 5692.
F4 46692 9 Oct.

F5. Crianderas

DESEA colocarse de criandera señora joven con certificado de Sanidad, Belascoaín 637 Dpto. 36. Preguntan por Amelia.
F5 46264 9 Oct.

UNA SEÑORA joven desea colocarse para criandera, en casa de moralidad. Tiene 4 meses de haber dado a luz y certificado de Sanidad. Informan en la calle San Lázaro 247.
F-5 46613 9 Oct.

DESEA colocarse una señora joven, de criandera, con abundante leche. Informan: teléfono X_2315.
F-5 46513 8 Oct.

F6. Chauffeurs

UN JOVEN de color desea colocarse de chauffeur en una casa particular; no tiene pretensiones. Informan: Valle 18. Telf. U-7052.
F-6 46475 8 Oct.

UN JOVEN español desea colocarse de chauffeur en casa particular o comercio, tiene 8 años de práctica. No tiene pretensiones 10 núm. 7, teléf. F 4678.
F6 46669 9 Oct.

UN JOVEN español desea colocarse de chauffeur; tiene quien lo recomiende y es muy formal. Informan: Tel. FO-2653
F-6 46488 8 Oct.

CHAUFFEUR español desea colocarse en casa particular o comercio; maneja toda clase de máquinas. Tiene buenas referencias, sin pretensiones, Tel. F-2642.
F_6 S-8049 8 Oct.

CHAUFFEUR joven español con muy buenas recomendaciones de las casas que ha trabajado se desea colocar en casa particular o comercio. Informen A 3307.
F6 46528 8 Oct.

CHOFER español se ofrece para casa particular o de comercio, tiene referencias. Informan en Tel. F 1925.
F6 46552 8 Oct.

CHAUFFEUR joven blanco con varios años de práctica desea colocarse en casa particular o de comercio, entiende de mecánica manejo toda clase de máquinas, tengo referencias, casa particular donde trabajé, no tengo pretensiones. Llame al teléf. F 1038.
F6 46559 8 Oct.

CHAUFFEUR español, 25 años, desea colocarse en casa particular, sin pretensiones. Buenas referencias. Telf. F_5007.
F-6 46625 9 Oct.

CHAUFFEUR español con 6 años de práctica desea colocarse en casa particular. Tiene recomendaciones. Informan teléf. M 4828.
F6 46674 9 Oct.

SE DESEA colocar un joven cubano, de chauffeur, casa particular o comercio; 9 años de conocimientos. Referencias carta recomendación. Llame al señor José Rojas, al teléfono M-5462.
F-6 46325 9 Oct.

SE OFRECE chauffeur español, con ocho años de práctica en la Habana, buenas referencias y sin pretensiones. Tel. A-3090
F-6 46461 8 Oct.

ESPAÑOL 33 años, se ofrece para chauffeur, ayudante o para otro trabajo. Avisos: Habana 94-3o. Teléfono M-2748. Preguntar por Juan Sánchez.
F-6 40911 8 Oct.

DESEA colocarse chauffeur español; sabe manejar toda clase de máquinas; entiende de mecánica; muchos años de práctica. Buenas recomendaciones. M-8320.
F6 44528 8 Oct.

F7. Costureras

SEÑORA modista desea casa particular para coser por días. Informan: teléfono A-9286.
F-7 46510 8 Oct.

COSTURERA por día, ayuda a la limpieza. Bernaza 54. Preguntar por Antonia.
F-7 46631 9 Oct.

F8. Oficinistas

JOVEN bachiller, solicita empleo en trabajo de oficina, conoce mecanografía e inglés. Teléf. U 4259.
F8 46375 10 Oct.

TENEDOR de libros. Se hace cargo de la contabilidad de pequeños comercios, por módica cuota. Señor Gustavo. Aguiar 12.
F8 46522 8 Oct.

TAQUIGRAFO corresponsal inglés, español, desea trabajo una o dos horas diarias, sábados mediodía, o traducciones sueltas. A 1583.
F8 46675 9 Oct.

JOVEN de 20 años desea colocarse en oficina o comercio; escribe en máquina; entiende algo de inglés. Telf. A-4610. Mario.
F-8 46462 8 Oct.

UN JOVEN experto mecanógrafo, taquígrafo, con conocimientos de tenedurías sin pretensiones de gran sueldo, desea encontrar trabajo en una oficina, bufete o casa de comercio. Conoce algo el inglés y dá referencias si la requieren. Teléfono X2404.
F-8 46342 8 Oct.

TAQUIGRAFO mecanógrafo español, inglés y contabilidad. Pocas pretensiones. Teléf. M 8924.
F8 46030 8 Oct.

TAQUIGRAFA mecanógrafa. Desea colocarse una joven competente y sin pretensiones. Teléfono A-1124. Pocito 106, altos.
F-8 45742 16 Oct.

F10. Varios

DESEO colocarme para arreglar casas de carpintero albañil instalador pinturas y lechadas manejo elevador. Compostela 68 Paulino López.
F10 45695 9 Oct.

DESEA colocarse un matrimonio español, sin hijos y de mediana edad, para encargado de casa de inquilinato; él sabe dar lechada y entiende de electricidad; igual van al campo. Y la señora sabe toda clase de servidumbre. Telf. M-1860.
(F-10) S-8042 8 Oct.

DESEA encontrar trabajo o colocarse, joven español; de portero o carpintero, particular o cualquier otro trabajo. No le importa ir al campo. Teléfono A-1755.
F10 S8047 8 Oct.

SE OFRECE un joven peninsular para camarero, portero, criado, sirviente clínica, jardinero, sabe fregar máquinas, tengo recomendación. Teléf. A 4792.
F10 46548 8 Oct.

JOVEN español competente con garantías y referencias se ofrece para puestos de confianza como cobrador encargado u otro análogo. Teléf. U 2870.
F10 46678 18 Oct.

MODISTA se ofrece para coser en casa particular. Teléf. F 3789.
F10 46703 9 Oct.

SE OFRECE un señor de mediana edad para sereno o limpieza o portero con buenas referencias. Infanta 52 y 1|2 teléfono U 1481.
F10 46696 9 Oct.

SE OFRECE una señora blanca, de mediana edad, para cuidar niños en su casa o bien para coser y limpiar habitaciones. Informan: A-5772.
F-10 S-8029 8 Oct.

SE OFRECE un austriaco agrónomo, con dos años de experiencia en Cuba, frente a una gran finca (35) años soltero, experto en cuestiones de frutos menores, caña, piñas, naranjas, gallinas, cerdos, leche y vaquería etc. Teléfono M-3281. Preguntar por Esteban.
F-10 46008 13 Oct.

UN JARDINERO joven español, desea colocarse; no le importa ir para el campo y entiende mucho de animales. Tiene buenas referencias. Informan: teléfono FO-2653.
F-10 46487 8 Oct.

PROPIETARIOS y arquitectos. Domingo Alcáñiz, único estucador que combate la Escayola. Igual restaura. Vean muestras. Picota No. 22, por Acosta. Encargos telefónicos: M-3171.
F-10 46229 14 Oct.

SE OFRECE señorita cubana, joven, como de telefonista, dependienta o costurera. No tiene pretensiones. A-4175.
F-10 S-8034 8 Oct.

LIMPIEZA DE COCINAS DE GAS
Recuerde que bombeamos los servicios de gas y ajustamos las cocinas GRATIS. Mantenemos desde hace muchos años un cuerpo de expertos mecánicos para la limpieza de cocinas. El costo del trabajo y su consumo de gas será mucho más bajo cuando nos utilice. Será atendido inmediatamente si nos consulta en Galiano y Neptuno.
"COMPAÑIA CUBANA DE ELECTRICIDAD"
Telfs M-6914 y M-6915
F-10 E-1980 21 Oct.

G AVISO OPORTUNO

G- 1—Religiosos
G- 2—Oficiales
G- 3—Agencias de Colocaciones
G- 4—Saldos
G- 5—Arrendamientos
G- 6—Pérdidas
G- 7—Para las Damas
G- 8—Para el Hogar
G- 9—Enseñanza
G-10—Interés General

G3. Agencias de Colocaciones

VILLAVERDE y Compañía O'Reilly 13. Teléfono A-2348. Si usted necesita un buen cocinero, camareros, criados, dependientes, fregadores, cafeteros, chauffeurs, jardineros, etc., etc., llame al teléfono de esta antigua y acreditada casa y se le mandará en seguida con las referencias necesarias. Se mandan a toda la isla. Agencia seria.
G-3 44672 9 Oct.

AGENCIA "LA ESPAÑOLA"
Si usted necesita un buen cocinero, camarero, criado y dependiente. Y fregadores, camareras, criadas y cocineras llame al A-9536 y M-1860.
G-3 S-7875 31 Oct.

AGENCIA La Unión, de Marcelino Menéndez. Treinta y un años de establecida. Es la única que en cinco minutos facilita todo el personal con buenas referencias. Llamen al teléfono A-3318. Habana 114.
G-3 S-7870 11 Oct.

AGENCIA La Primera de Aguiar, la única que tiene todo cuanto personal necesite, lo mismo las casas particulares que cualquier clase de establecimiento. José Alonso, Maloja núm. 53. A 2090.
G3 S7817 8 Oct.

G5. Arrendamientos

ARRIENDO la finca El Cura, de 8 caballerías, inmediata a los paraderos de Gelpi y Guanábana y por la carretera a Matanzas. Informan: Milanés 75, Matanzas, o 21 número

El Puerto de Pasajes, Donde se Harán Importantes Obras, Base del Turismo Americano

ACTUALIDAD ESPAÑOLA

POR HOY UN TEMA CUBANO

Por Rafael Suárez Solís

No soy aun bastante viejo para permitirme el lujo decadente de escribir en tono paternal, como fuera mi deseo, en elogio de un amigo fraterno. Quisiera serlo sin embargo, sólo fuera una hora, para tomar autoridad al lado de Jorge Mañach y darle palmaditas en la espalda al calor de estas palabras: ¡Bien, muchacho; me tienes muy contento! Y eso que dispongo del antecedente. Me pertenece la primera autorización a la imprenta para que un artículo de Mañach "hiciese crujir las prensas". Si no es así en rigor, sí lo fué para las colecciones del DIARIO DE LA MARINA.

Un día me llama el doctor José I. Rivero y me dice:

—Mira esto. Son unos artículos que me envía desde París un tal Jorge Mañach, condiscípulo mío en la Escuela de Derecho. Parece ser que le da por escribir y me los manda "por si sirven". Quién sabe, parecía listillo.

¿Listillo?

—Mira, director—fué mi informe—; aquí hay un literato. Por como empieza a escribir, me parece que el estudiante es listo sin diminutivos.

A los pocos meses hube de escribir en "El Fígaro" un artículo titulado "El caso de Mañach". El caso era un suceso feliz para la cultura cubana. Ved el **augurio** encaramado ahora, pocos años después, en la tribuna ilustre de la Institución Hispano-Cubana de Cultura, pronunciando una de las conferencias más agudas y rigurosas de las que forman el acervo de las disertaciones valiosas de "la casa".

Pero si hay que agradecer a la Institución el deleite de esta conferencia, es bien situarla por su significado y ejemplaridad en los esfuerzos que se realizan por conseguir una categoría de estimación para la cultura cubana. Es un trabajo del tipo que acredita a un país en el concurso universal de las investigaciones. Es esa la manera necesaria de conducirse en serio cuando hay deseos de algo más que vivir la fácil vanidad de la literatura. Lo que leyó Mañach ayer no es eso salido de los puntos de la pluma; palabras menudas que se gastan para lucir repantigado un nombre en las editoriales por los paseos públicos de la curiosidad. Mañach nos ha leído un ensayo que habremos de leer tantas veces como precise referirse a un tema del que éste es el primer documento filosófico. Alguien ha dicho en estos días, refiriéndose precisamente a Mañach, entre otros, que por aquí andan los escritores jóvenes a rastras de las preocupaciones y las normas intelectuales de otros países. ¡Qué fácil es generalizar cuando se hacen cargos! Sobre perder de vista el interés internacional de la cultura y las relaciones que en cada época hayan de mantener las ideas, se infiere a los jóvenes escritores cubanos la desconsideración de no ver los afanes con que se aplican en señalar puesto local para las propias producciones. A Mañach, como a otros varios, en las frecuentes excursiones que su nombre hace por la estimación extranjera, siempre lo llaman cubano. Es por aquí donde le notan graciosamente un acento extraño.

¿También hoy, después de la conferencia de ayer? Que yo sepa, fuera de Cuba—ni aún en Cuba—el tema del ensayo no fué tratado profunda y reposadamente por nadie. Algunas alusiones de pasada, ciertas advertencias de que el choteo no era una cosa de choteo. Recuerdo que hace más de dos años yo requería a Mañach para que él, tan serio y aplicado, tan agudo e inteligente, abordase la tarea de investigarlo. Ello surgió en una ocasión en que Mañach se puso a chotear en un café a un azucarero. Intentó sin fortuna hacer juegos de palabras, armando confusión entre los continentes clásicos del azúcar: el aparato aséptico de los cafés y el individuo turbio de los centrales. Mañach, como choteador es algo afortunadamente lamentable. Los chistes y las actitudes burlonas en sus labios son una cosa seria. La sal se torna dulce, y se cotiza a los precios del día. No vale como especulador. Y es bien que investigue. El resultado de esta última actitud es esa: la conferencia a que me refiero.

He de confesar que me asusté ante el empeño. Advertí desde el primer momento la gravedad del caso. Era difícil—a mí me parecía—sustraerse a lo ya investigado en todas partes sobre los cien matices de esa actitud espiritual genérica que se llama la gracia. Mi pasmo, sin embargo, fué grande cuando lo vi enfocar el tema aislándolo en el campo de cultivo vernáculo, y "partir para él" de frente y con impulso recto, sin apelar al cómodo recurso de establecer paralelos. Tal fué la precisión del diagnóstico, tan gran acierto tuvo en señalar el cuadro sintomático del caso que cuando vino a hablar de otros matices; humorismo, ironía, gracejo... ocurría advertirle que se espaciaba viciosamente en la demostración. Todo estaba ya dicho y calculado sin alusiones a unidades de medida.

Fuera este estudio de Mañach—si se tratara de dar gusto a los que se complacen en señalar influencias—un remedo de la manera de investigar alemana o inglesa, por el acoso a la pieza huidiza que es todo tema libre en los bosques de la psicología, y el rigor que supone cazar conclusiones intentando llegar a la guarida del concepto, y sorprenderlo así en la naturalidad de sus costumbres. Pero invita a dejar sin comparación el estilo al ver cómo Mañach ha dado forma literaria a su investigación filosófica, afanado por igual en complacer a la estética y la ética. Además, el ensayo es también discurso, y no era cosa de leer sin entonación una partitura, ya que el acto discurría en un teatro, lugar indicado para orquestar todo tema. El estilo magistralmente literario de la conferencia vale lo que una metáfora que adorna y vivifica la terquedad del curso metafísico. Creado el problema, invitaba al recreo. Así como los ríos cuando entran en la zona serena de su cauce, camino ya por las regiones llanas, se detiene en los meandros, dando vueltas parsimoniosas y coquetas, para reflejar el paisaje y gozar la delicia de ser diverso, sorprendente y poético, bien porque se llegue a la linde del bosque, rico de matices y líneas, ya porque el aire es diáfano, transparente la atmósfera, alto el cielo, y el río que fué gris guste de ser azul por refracciones.

Vida Gallega

JUNTA DIRECTIVA CELEBRADA POR EL C. GRANDALES

Bajo la presidencia del vicepresidente 1o. señor Monjardín, actuando de secretario el señor Ovias y el tesorero y gran número de vocales, celebró junta directiva del Club Grandalés en la noche del 27 del pasado septiembre.

Fu. leída y aprobada el acta anterior, así como los informes de las comisiones de propaganda y beneficencia y nombrando muchas comisiones. Se conoció el estado económico de la sociedad, que es muy satisfactorio.

Tambi.n dió cuenta la comisión que tenía a su cargo la organización de una matinée, de haber conseguido el Mamoncillo de la Tropical, para el 2 de diciembre próximo, encargándose la mesa de su organización, para lo cual se le dió un voto de confianza.

Se leyeron varias comunicaciones y se nombraron las comisiones que han de actuar, durante e mes de octubre.

Número 388

Otro nuevo y notable artista gallego llega hoy a colaborar en las portadas de la popular ilustración. Es el conocido escenógrafo Camilo Díaz, cuyo modo de hacer magistral se revela en el dibujo con que se inaugura en una historieta que es un modelo de soltura, de gracia de dominio de la pluma. "Vida Gallega" cuenta ahora, para sus primeras planas, con el concurso ds Jaime Prada, Camilo Díaz, Alvaro Cebreiro —que perfecciona su arte en París —y Vidales Tomé, los más afortunados de nuestros caricaturistas actuales.

Las páginas en bicolor son de Jaime Solá y de Ksado. Pacheco hace una enorme información gráfica de actualidad. La colaboración es de gran mérito.

Sumario gráfico: el pórtico de Osera; D. Laureano Salgado en plena labor agrícola; grupo escolar de Carballino; el lago de Maside; la Directiva del Centro Gallego de Buenos Aires; notas de la excursión céltica a América; el gran poeta Gómez Jaime; periodistas madrileños y coruñeses; los "Yahtmens" vencedores en Vigo; el general Primo de Rivera en un discurso: (siluetas de Ksado); un autógrafo de Baudot; el Presidente del Gobierno en el Sporting, el Sanatorio Labaca, la avenida Primo de Rivera en la Coruña; bodas de plata de los médicos, en Santiago; estudiantes ingleses en la playa de Canido; las carreras del Velo Club, los corredores y los vencedores; bodas Reboiras-Barros y Pérez Concepción Martínez; historietas y monifates de Castaño cada vez más intencionado; Modas, humorismo, etc.

23.000 OBREROS, AFILIADOS AL BLOQUE DE LA DERECHA, TRATAN DE CONTRARRESTAR LA HEGEMONIA SOCIALISTA EN COMITES PARITARIOS

En Madrid, ha fallecido ayer el teniente general don Julio Echagüe Ayani, procedente del arma de caballería, a causa de un ataque de uremia. Se había distinguido en las batallas de Tizzi Azza y a él se debió la reconquista de la zona oriental

EN EL PUERTO DE LA VEGA, GIJON, NAUFRAGO EL VAPOR "IONAVIA", QUE CONDUCIA MATERIALES PARA EL MUELLE, SALVANDOSE LA TRIPULACION

En las costas ferrolanas se desencadenó ayer una terrible tempestad, inundando las calles de Vila Arcos y rompiendo las amarras de muchos barcos pequeños que fueron destrozados contra el muelle. Se desconoce el paradero de 12 marineros

LOS OBREROS DE LA DERECHA CONTRA LOS SOCIALISTAS.

BILBAO, octubre 7. (UP.).—El bloque sindical de obreros de la derecha, compuesto por 23.000 afiliados, celebró hoy un importantísimo mitin, en el cual hicieron uso de la palabra diferentes oradores, que fueron aplaudidos calurosamente.

Se aprobaron varias conclusiones para contrarrestar la hegemonía de los socialistas en la regencia de los comités paritarios.

MUERE EL GRAL. ECHAGUE.

MADRID, octubre 7. (UP.).—Ha fallecido en esta capital el teniente general D. Julio Echagüe Ayani procedente del arma de Infantería. El fallecimiento del general Echagüe se debió a un gravísimo ataque de uremia. Se había distinguido en la dirección de las batallas que se libraron en Tizziazza y en otras regiones, debiéndose a sus dotes militares la reconquista de la zona oriental de Marruecos.

VUELVE LA HORA NORMAL

MADRID, octubre 7. (UP.).—En el día de hoy ha quedado restablecido el horario normal, habiendo desaparecido el adelanto de una hora que se había ordenado a principios de verano.

EL PERIODISTA LOPEZ DE GOMARA.

MADRID, octubre 7. (UP.).—El señor López Gomara, director del "Diario Español" de Buenos Aires visitará mañana al general Primo de Rivera, a quien invitará para la ceremonia de la colocación de la placa que ha regalado el Presidente electo de la Argentina, doctor Hipólito Irigoyen, en las proximidades del monumento a Don Alfonso XII, "El Pacificador" que se encuentra junto al estanque del Retiro.

El próximo día diez los Reyes Don Alfonso y Doña Victoria y la Infanta Isabel recibirán al señor López Gomara y a su esposa.

Varias personalidades hispanoamericanas organizan un banquete en honor del director del periódico bonaerense.

LA INFANTA ISABEL EN VALLADOLID.

VALLADOLID, octubre 7 (UP.).—a infanta Isabel fué recibida hoy por un gentío inmenso en la estación del norte, donde escuchó repetidas aclamaciones. Después de revistar las tropas que rindieron los honores la infanta, esta se trasladó a la iglesia de San Lorenzo donde la esperaban el arzobispo y el cabildo de la Catedral.

A su paso por las calles de esta ciudad en dirección al Ayuntamiento fué también objeto de entusiastas manifestaciones por parte de la población. En el Ayuntamiento fué obsequiada con un banquete al que asistieron muchas autoridades y personalidades.

REPOBLACION FORESTAL EN MALAGA.

MALAGA, octubre 7. (UP.).—Se intensifican los trabajos de repoblación forestal en las márgenes del río Guadalmedina, donde se han adquirido doce mil hectáreas que se plantarán con cuatro millones de árboles.

NAUFRAGIO EN LA VEGA.

GIJON, octubre 7. (UP.).—En el puerto de la Vega ha naufragado el vapor "Ionavia" propiedad de José Mendez, que conducía materiales para la ampliación del muelle logrando salvarse la tripulación.

TEMPESTAD EN LA COSTA FERROLANA.

FERROL, octubre 7. (UP.).—En Vila Arcos se desencadenó ayer una tempestad que inundó las calles. El viento rompió las amarras de muchas embarcaciones pesqueras, algunas de las cuales quedaron destrozadas contra el muelle. El temporal sorprendió en alta mar a varias lanchas pescadoras, que después de muchos esfuerzos lograron alcanzar puerto. Se ignora la suerte de doce marineros.

HISTORIADOR CHILENO.

MADRID, octubre 7. (UP.).—Los periódicos de esta capital saludan al historiador chileno José Toribio Medina, que acaba de llegar, dando a conocer la labor de investigación que ha realizado en numerosos libros que ha publicado. El señor Medina marchará mañana para Sevilla a fin de proseguir sus estudios históricos en el Archivo de Indias.

LA INAUGURACION EN LAS PALMAS, DE LOS MONUMENTOS A LEON Y CASTILLO Y A BENITO PEREZ GALDOS

Por una parte el retraso injustificado del descubrimiento del primero, ya terminado, y por otra la demora en armar el segundo, y la creencia de que no responden a lo que se esperaba

Gran Canarias está en deuda desde hace mucho tiempo con sus dos hombres más ilustres, y se dispone a pagarlas. Lo triste es que, además de pagar muy tarde esa deuda, la pagará mal si las cosas en ese punto no se rectifican.

Recien fallecido el señor León y Castillo, iniciose una suscripción para alzarle un monumento. Debió cubrirse rápidamente; uno solo de los numerosos enriquecidos a su amparo o un solo capitalista patriota amén de fuerte por el poder que da el dinero, pudo aportar la suma necesaria. No fué así. Los que en vida tanto adularon a don Fernando, después de muerto se han dado prisa a olvidarle. Creo que esto se llama ingratitud. Cada día se pronuncia aquí menos el nombre excelso del patriota, y han sido necesarios grandísimos esfuerzos para reunir los cincuenta o sesenta mil duros, valor de la obra escultórica encargada a Benlliure. Los ricos no han contribuído en proporción de su riqueza; el pueblo anónimo ha aportado su óbolo humilde y, en suma, solamente han quedado bien los que han dado con sacrificio y con espontaneidad.

El monumento, a lo que parece, no responde en conjunto en manera alguna a la fama del laureado escultor. La estatua del ilustre parlamentario está oculta, metida dentro de un saco esperando todavía el minuto solemne del descubrimiento y la inauguración. Será quizás una bella, arrogante figura varonil, como lo fué don Fernando de León y Castillo; pero lo restante, lo que se ve, no es para admirar a nadie. Por error incomprensible, unas liebres en vez de unos canes aparecían en el relieve que ostenta grabado el escudo de nuestra isla, y no hubo más remedio que enmendar "la errata". La figura está puesta sobre un pedestal muy bajo y muy alargado horizontalmente: esto hace que el todo tenga semejanza con un pisa-papeles, o cosa tal.

La impresión recibida por los contempladores no puede ser más ingrata. Suponiendo que la figura encubierta sea un acierto artístico digno de Benlliure, no basta a salvar ella sola el crédito de su autor ni a comunicar belleza a la totalidad del póstumo tributo.

Los días pasan, desde que las piezas del monumento fueron traídas y colocadas, sin que el instante inaugural llegue. Diríase que no se tiene prisa de quitar el saco dondo la efigie de León y Castillo permanece cautiva, recordando una escena de Rigoletto en forma estática e inmutable. Son muchos los que creen—yo con ellos—que la obra escultórica debe ser modificada.

Mientras tanto, la cripta labrada en la Catedral espera los restos del ilustre orador del gran patricio.

* * *

Con el monumento de Pérez Galdós sucede también algo que apena y asombra.

Sus fragmentos, sus componentes, están tirados en montón en la punta del viejo muelle de Las Palmas, lugar elegido torpemente para su emplazamiento. ¿A quién se le ocurrió designar aquel sitio? Dicen que al propio don Victorio Macho, autor y árbitro en esta segunda función de arte. Concibió una desdichadísima idea, por lo que toca a la elección del muelle. Los enemigos de Galdós no hubieran elegido otro punto más pésimo. Allí, en las grandes marejadas, las olas corren y brincan sobre la escollera cayendo luego en espumosa catarata que constituye un espectáculo grandioso; pero no a costa de don Benito. El oleaje saltará por encima de la estatua del insigne literato, y ya se comprende como la pondrá.

Don Benito, por otra parte, no se ocupó nunca de cantar al Atlántico, como Tomás Morales. Tomás tampoco estaría bien allí a merced de las olas, pero sería más lógico...

Asegúrase que para poner a don Benito (es decir a su imagen artística) en sitio tal y tan malo, se han tenido en cuenta las circunstancias del paraje, pues por el horizonte marítimo cruzan a cada momento los bordo, con catalejo los viajeros verán bordo, con catalejo lo sviajeros verán la estatua del novelista. Recordarán al hombre eminente, le cantarán alabanzas...

¡Válgame Dios! El mismo criterio de los buenos patriotas que levantaron la fábrica del antiguo teatro Galdós sobre sus hombros, y lo construyeron a la orilla del mar que también lo vieran desde abordo... con catalejo.

Francisco González Díaz

La Cierva Expondrá su Autogiro en la Exposición de Berlín

BERLIN, octubre 7. UP.—El ingeniero español Juan de la Cierva, inventor del auto-giro, que se encuentra en esta ciudad, a donde llegó piloteando el aparato de su invención, se propone exhibirlo en la Exposición de Aeronáutica que se inauguró hoy en esta capital.

El ministro del Aire, Van Geraurd, que inauguró la Exposición, pronunció un discurso declarando que la aviación había servido de manera considerable a los propósitos pacifistas de Alemania.

EL DIRIGIBLE CONSTRUIDO PARA LA LINEA SEVILLA-BUENOS AIRES HARA DOS VIAJES DE OBSERVACION AL POLO

Se abriga el proyecto de establecer en el Polo observatorios permanentes que serían de gran utilidad. En cada uno habrá doce personas de igual nacionalidad para evitar que peleen

MADRID, Oct. de 1928. (Prensa Aliada).—Dentro de pocos días marchará a Alemania don José María Torroja, para asistir a las reuniones en las que se organizarán definitivamente los viajes polares que en abril y mayo próximos efectuará el dirigible "Conde Zeppelin", del que se han realizado estos días las primeras pruebas. Como es sabido, el "Conde Zeppelin" es el destinado a inaugurar la línea aérea Sevilla-Buenos Aires. Estas exploraciones polares las organiza la Aeroártica (Sociedad Internacional de estudios para explorar las regiones polares en dirigible), fundada hace cuatro años y de la que forman parte 20 países.

El "Conde Zeppelin" hará dos viajes de Murmanks (Laponia) a Nemo (Alasca) y regreso. Tendrán un carácter científico con investigaciones y procedimientos que le darán una gran novedad con relación a las excursiones llevadas a cabo hasta la fecha.

Los socios españoles de la Aeroártica son los señores Torroja, teniente coronel Herrera, general Elola, Inglada y el inventor del autogiro. El señor Torroja, que fué el primer vicepresidente del primer Congreso Aeroártico celebrado en Berlín el año 1926, ha sido encargado de presidir la Comisión organizadora de la parte fotogramétrica del viaje.

La Sociedad es presidida por Nansen, que, a pesar de sus sesenta años —nos dice el señor Torroja—se encuentra muy fuerte y disfruta de gran agilidad. Durante el Congreso de Berlín se le vió bailar mucho, y cuando le preguntaban que donde había aprendido los bailes, contestaba: "En los ratos aburridos que he pasado por el Polo". El irá al frente de la próxima excursión.

La Sociedad Aeroártica, en la que dominan los alemanes, rusos y escandinavos, se creó con el fin de organizar de una manera concienzuda y permanente el estudio de las regiones polares, bajo los aspectos geográfico, geológico, magnético, meteorológico, biológico... Todo esto tiene gran interés para predicciones del tiempo en los continentes, desde el punto de vista oceonográfico, etcétera. La Aeroártica se limita, por ahora, como su nombre indica, a las regiones del Polo Norte, de más importancia, por trascender su conocimiento a la mayor parte del género humano, que las del Sur. Además la exploración de la región antártica, con sus grandes desniveles, ofrece mayores dificultades.

LA EXPEDICION

El "Conde Zeppelin" recorrerá por dos veces el mismo itinerario. Se piensa en que desciendan de él personas en diversos puntos para recoger muestras de tierra y agua, tomar temperaturas y efectuar observaciones. Esto es fácil de lograr con buen tiempo, porque el zeppelin puede detenerse en el aire y bajar desde él algunos de los tripulantes. También podrá recurrirse a que el dirigible lleve aviones para soltarlos en los puntos convenientes y volver a recogerlos luego.

Llevará también el dirigible globos, sondas, que serán soltados con objeto de conocer exactamente la dirección de los vientos. Otros globos sondas pueden ir con cables para atraerlos después hacia el dirigible y reunir observaciones atmosféricas, barométricas y todas las que puedan hacerse.

Por primera vez se ensayará la fotogrametría desde el dirigible. Como es sabido, se necesitan para levantar planos por este procedimiento, obtener "fotos" desde diversos puntos de vista. Desde los dos extremos del dirigible se obtendrán películas de los lugares por donde pase. Naturalmente nos dice el señor Torroja, no llegará a una precisión de curvas de nivel, como si se tratara de un catastro. Para la parte de levantamiento de planos se fijará una atención especial en las regiones árticas de Asia y América, y, sobre todo, en la tierra de Nicolás II, sólo conocida por un explorador en 350 kilómetros de litoral.

Antes de la guerra Chicle, ruso, y Scheimpflug, austríaco, idearon proyectos de fotogrametría desde dirigible; pero luego, la conflagración mundial impidió que se hiciera nada en la práctica. La Comisión, al frente de la cual el señor Torroja, realiza por lo tanto una importante tarea científica, que constituye una novedad.

Norma de las expediciones del Conde Zeppelin será la prudencia. No hay prisa para realizarlas. Si el tiempo es malo durante los meses de abril y mayo, se suspenderían los viajes por un año, además, el dirigible tiene una capacidad de 105.000 metros cúbicos, lo que da unas condiciones de seguridad mucho mayores que en los casos del "Norge" y del "Italia", de 20.000 y 19.000 respecivamente.

OBSERVATORIOS PERMANENTES EN EL POLO

Es propósito de la Aeroártica establecer Observatorios permanentes. Es muy posible que sea el "Conde Zeppelin" el que los establezca en el segundo de sus viajes de la primavera próxima, pero no puede asegurarse aún.

En cada Observatorio se reunirán de 10 a 12 hombres de una misma nacionalidad. Esto se hace necesario para evitar peleas, porque se considera incontrovertible que el aislamiento, sobre todo de esta naturaleza, agria el carácter, el cual se excita más entre los que no son compatriotas. El señor Torroja ha recibido aquí ofrecimientos de voluntarios españoles; pero seguramente, al frente de los Observatorios se pondrá a personas que vivan en los países próximos al Polo. Por cierto que un español, cazador polar, surte de osos blancos a la mayoría de los parques zoológicos de Europa. Claro es que los habitantes de los Observatorios serán renovados periódicamente. En todos los puntos de observación se instalarán estaciones de "radio".

Para la parte meteorológica bastaría con situar los Observatorios por la periferia del casquete polar, próximamente a la latitud en que ocurrió la catástrofe del "Italia", que es donde empiezan realmente las perturbaciones y ciclones que recorren luego el hemisferio Norte. Sin embargo, para las observaciones magnéticas, habrá que instalar Observatorios en puntos muy cercanos al Polo. Estas investigaciones revisten extraordinario interés, por ignorarse hoy la situación del Polo magnético y la distribución de las líneas de igual potencial magnético. Y este desconocimiento origina desgracias en la navegación, al ocasionar desorientaciones, no sólo en las regiones próximas a la zona ártica, sino en puntos lejanos, como a la entrada de La Coruña.

Con los observatorios mejorará mucho la predicción del tiempo, ya que los ciclones y las tempestades se suelen formar en el Polo y se extienden luego en varias direcciones para recorrer el hemisferio Norte. El meteorólogo noruego Bjerkness montó antes de la guerra un servicio especial y logró seguir todo el proceso y desarrollo de un ciclón desde la salida del casquete polar. Pudo notar la diferencia de hora en la baja de temperatura entre un punto y otro inmediato y observar que al llegar el ciclón a los Alpes, bajó la temperatura en la parte inferior, que quedó más fría que la superior. Utilizó cerca de los polos barcos que le transmitieron sus observaciones.

El conocimiento del Polo tiene también subido valor para la Oceanografía y las pesquerías. Los ríos que dan a las regiones heladas vierten al mar gran cantidad de substancia orgánica, que permanece como muerta o adormecida bajo la capa de hielo. Al sobrevenir el deshielo comienza la vida por el plaito, luego por crustáceos y más tarde por los peces de vida orgánica más compleja. El conocimiento del tiempo en el Polo puede permitir señalar los puntos de pesquería con gran anticipación.

Los observatorios pueden ser socorridos rápidamente si se instala un gran dirigible en Leningrado.

En cuanto a los vuelos del "Conde Zeppelin", Estados Unidos sufraga los gastos en lo relativo a la parte magnética. Se trata de que España pague los de Fotorgrametría.

CONGRESO ARTICO EN MADRID

En 1930 se celebrará en Madrid el III Congreso Artico. Los dos primeros se reunieron en Berlín y Leningrado.

Durante su estancia en Berlín visitará el señor Torroja la Exposición de Aeronáutica que allí ha de celebrarse, en la que estudiará los últimos adelantos de fotogrametría aérea.

LINEA DE DIRIGIBLES SOBRE EL POLO

La Sociedad Aeroártica ha acogido el proyecto de Bruns de establecer líneas de dirigibles sobre las regiones polares para unir a Europa con Japón y California. Una flotilla de grandes dirigibles—150.000 metros cúbicos—haría el recorrido Amsterdam - Copenhague - San Petesburgo-Arkángel - Nome (Alasca) - Unimak (Islas Aleutinas), y desde aquí a Yokohama o a Vancouver y San Francico de California.

De Amsterdam o Hamburgo se tarda hoy en los viajes a Japón o California de doce a cuarenta y cinco días. En los dirigibles se iría en cinco y medio y seis. El coste, según Bruns, no superaría más que en un 25 por 100 al del billete de primera clase en un trasatlántico corriente.

ASAMBLEA DE LOS APODERADOS DEL CENTRO GALLEGO

La sesión de ayer, primera de la serie se prolongó hasta las doce de la noche

Anoche dió comienzo la Asamblea de Apoderados del Muy Ilustre Centro Gallego, correspondiente al segundo cuatrimestre del corriente año.

Ocupó la presidencia el señor Narciso María Rodríguez y los Secretarios los señores Rouco, Peña, Pernas y Pereda respectivamente.

Asistió el Ejecutivo en pleno, presidido por el señor Jesús María Bouza, teniendo a su lado al Secretario General Dr. José Gradaille.

Se leyó el acta de la sesión anterior, siendo aprobada.

Despues se leyó el informe de la Comisión Ejecutiva, y el presidente lo da por aprobado.

El señor Juan R. Alvarez, protestó de la concesión de una licencia con sueldo al Director de la "Benéfica".

Se dió lectura al Informe de la Sección de Sanidad. El señor Bargueiras hizo uso de la palabra impugnando el Informe, en muchos de los asuntos contenidos en el mismo.

En contra del Informe de la citada Sección, hablarpn también los señores Juan R. Alvarez, Pérez Cabo, Barreiro, Bahamonde y otros señores.

El debate prosiguió hasta las doce de la noche. El presidente de la Asamblea, al dar la hora reglamentaria, suspendió la sesión para proseguirla en la noche de hoy a las ocho y media.

A INICIATIVA DEL CONDE DE GÜELL EL CONSEJO DE ESTADO ACCEDE A QUE PASAJES Y ALMERIA SEAN LOS PUERTOS HABILITADOS PARA TURISMO

La prolongación de la estancia veraniega ha influido en la Bolsa, acentuándose la nota de indecisión y gran irregularidad en las transacciones durante la semana que acaba de terminar, no obstante ser la primera de Octubre

CONSTITUYO UNA IMPONENTE MANIFESTACION DE DUELO EL SEPELIO DEL SEÑOR LEMA, QUE DIRIGIA EL PERIODICO LOCAL "FARO DE VIGO"

Es casi seguro que este año no se celebre en el teatro Real, la temporada de ópera, pues las obras precisas para habilitarlo costarían más de un millón de pesetas y luego habría que deshacerlas al realizar el arreglo definitivo

MADRID, octubre 7. (Prensa Aliada).—El Consejo de Estado ha informado favorablemente las obras proyectadas en el canal de entrada del puerto de Pasajes, que se estima será la base del gran incremento que se propone dar al turismo en España.

A iniciativa del conde de Guell, se aceptan que Pasajes sea el puerto del turismo americano, para lo que también se habilitará el puerto de Almería habiéndose aceptado la subasta de las líneas ferroviarias que lleguen al mismo para facilitar el transporte de pasajeros.

MURIO EL DIRECTOR DEL "FARO DE VIGO".

VIGO, octubre 7 (SR).—Ha fallecido el director del periódico "El Faro", señor Lema, personalidad destacada en toda Galicia, constituyendo su sepelio una imponente manifestación de duelo.

LA BOLSA DURANTE LA SEMANA PASADA.

MADRID, octubre 7 (Prensa Aliada).—Ha continuado acentuándose la nota de indecisión e irregularidad en las transacciones de la bolsa de valores durante la semana que acaba de terminar, no obstante ser la primera de octubre, siempre muy difícil y de pesadez y contracción en la demanda, debido a la prolongación de la estancia veraniega.

La liquidación de septiembre ha sido laboriosa, pero normal, siendo la nota distintiva las alternativas experimentadas por las dobles. De los valores públicos los más pesados fueron los amortizables al cinco por ciento; los bancarios tan en alza, comenzando por el Banco de España y el Hipotecario que acogieron bien la reforma proyectada en los estatutos, esperando igual dividendo y aumento en los negocios. Sigue la pesadez en los ferrocarrileros y explosivos.

En el cambio internacional obsérvase constante demanda en las libras esterlinas llegando hasta 29.74 pesetas y arrastrando en la subida a los dólares, sin duda por la provisión de monedas sanas que satisfagan las futuras necesidades de compras agrícolas.

LA EXPOSICION DE SEVILLA.

MADRID, octubre 7. (Prensa Aliada).—Procedentes de Sevilla, donde visitaron los terrenos de la Feria-Exposición, llegaron a esta los congresistas del hierro y acero que asistieron a la reunión de Bilbao, mostrándose muy agradecidos por las muchas atenciones de que han sido objeto en territorio español.

Los delegados de Chile a la Exposición de Sevilla conferenciaron con el Embajador de su país señor Rodríguez Mendoza, y mañana asistirán a la presentación de credenciales de éste, saliendo por la noche para Sevilla.

CONTINUARA CERRADO EL TEATRO REAL

MADRID, octubre, 7. (Prensa Aliada). El Ministerio de Instrucción Pública ha estudiado el presupuesto de obras provisionales necesarias para rehabilitar en la presente temporada el teatro Real, sin que nada se haya resuelto en definitiva, porque las obras urgentes importan más de un millón de pesetas y casi todas habría que destruirlas cuando se fuera a realizar el proyecto en definitiva. Es casi seguro que la temporada de ópera no sea en el Real este año.

EL VIAJE DE ESTELLA A CANARIAS

MADRID, octubre, 7. (UP.).— Se ha anunciado hoy que el marqués de Estella regresará de Canarias el día 24 de este mes, siendo su propósito visitar solamente las islas de Tenerife y Palma.

MODIFICACION DEL REGLAMENTO DE ESPECTACULOS

MADRID, octubre, 7. (UP.).— Una nota oficiosa anuncia que el general Primo de Rivera celebrará una reunión con el ministro de la Gobernación y el director general de Seguridad, con el fin de estudiar el Reglamento de Espectáculos y acordar un mínimo de condiciones que deberán satisfacer los locales de espectáculos para poder funcionar.

El marqués de Estella entiende que el actual Reglamento adolece de demasiado tecnicismo de muy difícil aplicación práctica.

LOS PREMIOS DE LA CAMARA OFICIAL DEL LIBRO

MADRID, octubre, 7. (UP.).— La Cámara Oficial del Libro realizó hoy el reparto de premios a los autores de crónicas periodísticas sobre libros y trabajos tipográficos, premiando a los cuatro periodistas señores Roque Guinau Ortiz, Carlos Rahola, Raimundo Alfonso y al ex ministro Goicoechea.

CIERRE OFICIAL DEL RECINTO DE LA EXPOSICION

BARCELONA, octubre, 7. (UP.).—Se ha celebrado el cierre oficial del recinto de la Exposición Universal, con asistencia de las autoridades y personalidades de esta ciudad. Después se celebró un banquete, en el cual hizo uso de la palabra el alcalde, anunciando que la Exposición se inaugurará el 15 de mayo próximo

DESCARRILAMIENTO DE UN TREN DE CARGA

VIGO, octubre, 7. (UP.). En el puente Sampayo ocurrió hoy el descarrilamiento de un tren de mercancías, cayendo ocho vagones al mar. Perdió la vida en el accidente el guardafreno.

SANGRIENTO SUCESO DEL QUE HAN RESULTADO GRAVEMENTE HERIDOS UN PERIODISTA Y UN VETERANO

Se hallaban en la casa del primero en El Cotorro, cuando el veterano americano tuvo unas palabras con el periodista, dándole una puñalada, por lo que éste le disparó un tiro

El domicilio del señor José María Conte, periodista, natural de la Habana, de 45 años de edad y vecino del pueblo del Cotorro, fué escenario anoche de un doloroso y lamentable incidente, resultando del mismo, heridos gravísimamente, el señor Conte y el veterano de la guerra latino-americana, E. J. Foster, natural de los Estados Unidos, de 50 años y que se encuentra accidentalmente hospedado en el Nuevo Hotel Luz.

LAS PRIMERAS NOTICIAS

Encontrándose anoche cubriendo la posta que existe en la bifurcación de las carreteras de Guanabacoa y Güines, el vigilante 191, J. Reyes, perteneciente a la sub-estación de Luyanó, se le presentaron dos individuos, manifestándole que en el automóvil que ellos viajaban llevaban lesionado a José Conte, así como que en la casa de este, quedaba también gravemente herido de bala, un americano, con el cual sostuviera Conte una disputa, que degeneró en sangrienta riña.

Con tal motivo, el citado policía se dirigió al auto indicado, acompañando a los amigos del lesionado y a éste, al centro de socorros de Jesús del Monte, donde el doctor Bacallao, asistió a Conte de una herida producida por instrumento pérforo cortante, situada en la región lumbo ilíaca izquierda, al parecer penetrante en la cavidad abdominal. También se le apreciaron en el acto del reconocimiento, contusiones y desgarraduras diseminadas por todo el cuerpo.

INTERVIENE LA GUARDIA RURAL

Acto seguido, el vigilante Reyes, llamó por teléfono oficial al destacamento de la guardia rural en el pueblo del Cotorro, informándole al Jefe del mismo, sargento Pablo Mesa, de que según sus noticias, en la residencia del señor Conte había un herido grave, motivado por una riña.

Dicho sargento se constituyó en la casa anteriormente indicada, pudiendo comprobar ese extremo, por lo que procedió a recoger al veterano Foster y conducirlo sin pérdida de tiempo al Hospital Municipal y asimismo ocupó un revólver con cuatro cápsulas y un casquillo, no pudiendo hallar la cuchilla con que fuera lesionado Conte, debido a la oscuridad reinante.

El doctor A. de la Vega, médico de guardia en el Hospital de Emergencias, procedió a curar a Foster, apreciándole una herida producida por proyectil de arma de fuego, situada en la región flanco derecho, al parecer de entrada, y otra al parecer de salida de la bala, por la región lumbar derecha, siendo el estado del paciente gravísimo.

LO QUE DECLARAN CONTE Y SUS AMIGOS

A la policía prestaron declaración el herido Conte y los amigos de éste, que fueron los que lo acompañaron al Hospital, señores Manuel Camacho y Gonzalo Puig. Expusieron que ellos se hallaban tomando unas copas en el café situado en la esquina de Zanja y Galiano, donde también hacía lo mismo Mr. Foster. Entonces todos entablaron conversación con este último, invitándolo Conte a que bebiera junto con ellos, cosa que aceptó el americano.

Después de estar un largo rato en ese lugar todos tomaron un automóvil, dirigiéndose al Cotorro, donde al poco tiempo de su llegada, el americano Foster, parece que se puso inconveniente, cosa que dió lugar a que entre él y Conte, se suscitara una disputa, en el curso de la cual, Mr. Foster, sacó una cuchilla con la que le produjo la herida a nuestro compañero Conte, quien al verse agredido, trató de defenderse, sacando su revólver y disparando contra su agresor, al que también lesionó.

INTERVENCION QUIRURGICA

En el Hospital Municipal, fueron sometidos ambos heridos a una intervención quirúrgica, sin que los cirujanos hayan podido apreciarles perforaciones intestinales al Foster y al señor Conte.

Ambos quedaron en dicho hospital custodiados por la policía de la séptima estación.

M.E.C.D. 2016