SECCION 1ª

TIEMPO PARA HOY
Bueno, con algunas turbonadas.

DIARIO DE LA MARINA

EDICION DE LA MAÑANA
INFORMACION CABLEGRAFICA MUNDIAL POR NUESTROS HILOS DIRECTOS

SECCION 1ª

AÑO XCVI.—NUM. 274 Acogido a la Franquicia Postal LA HABANA, LUNES, 1 DE OCTUBRE DE 1928.—SANTOS REMIGIO Y ROMULO. El periódico más antiguo de Cuba EJEMPLAR.—5 CENTAVOS

ENTRE LOS ACONTECIMIENTOS DE LA POLITICA EN FRANCIA EL MAS IMPORTANTE ES EL DE LA NUEVA APARICION EN ESCENA DE ALEJANDRO MILLERAND, QUE FUE JEFE DEL GOBIERNO EN EL AÑO DE 1920

Millerand considera Rhinlandia como la última garantía dada por el Tratado de Versalles para que Francia reciba por entero todas las reparaciones que se le deben por razón de la guerra, y así lo dijo en un fogoso discurso

POINCARE, A SU VEZ DIO A ENTENDER QUE LA NACION NO ESTA DISPUESTA A HACER REDUCCION QUE LUEGO LE DIFICULTE SUS PROPIOS PAGOS

También dijo Millerand que Alemania lleva a cabo tres campañas deliberadas: obtener la declaración de su falta de culpa en la guerra, acercamiento con Austria, y lograr la revisión del status sobre la Alta Silesia y Danzig

Alejandro Millerand

PARIS, septiembre 30. (U. P.) — La inauguración del Parlamento francés se efectuará dentro de un mes, pero ya ha comenzado a manifestarse la acostumbrada avalancha de discursos políticos, algunos de los cuales hacen suponer que el próximo invierno será testigo de violentos y enconados debates en el Senado y en la Cámara de los Diputados.

Entre todos los acontecimientos del día, el más importante ha sido la reaparición en la escena política de Alejandro Millerand, que desempeñó la jefatura del Gobierno en 1920 y que parecía alejado últimamente de las luchas políticas.

El discurso pronunciado por Millerand en Clermont-Ferrand, abogando por el mantenimiento de las tropas de ocupación en Rhinlandia en medio de los aplausos y vítores del público, se interpreta como un contramovimiento al plan socialista a fin de dividir a la sección radical de la Unión Nacional, más bien que una coincidencia con discusiones, excepsionalmente sombrías y breves, del primer ministro Poincaré, sobre las reparaciones, efectuadas hoy en Chambery, Saboya.

Millerand considera Rhinlandia como la última garantía dada por el Tratado de Versalles para que Francia reciba por entero todas las reparaciones que se le deben por razón de la guerra. El discurso de Poincaré, a su vez, dió a entender claramente que Francia no está dispuesta a hacer ninguna reducción de las reparaciones que no le permita hacer frente a las reclamaciones de los acreedores de la nación.

Aunque ambos discursos hicieron referencia directa a las recientes negociaciones para la evacuación militar del valle del Rhin, en las cuales participó el Gobierno de Poincaré, las palabras de Millerand sugirieron mayores comentarios.

Hablando a los afiliados al partido federal republicano en Clermont-Ferrand, Millerand pidió un estudio cuidadoso de todos los movimientos encaminados a evacuar la Rhinlandia, y citó el artículo 429 del Tratado de Versalles que autoriza la continuación de la ocupación por las tropas aliadas después de 1935, si se considerara necesario.

Millerand se opone a la tendencia "de ver las cosas como se espera que sean" y recordó a su auditorio que Alemania está llevando a cabo tres campañas deliberadas: obtener una declaración de irresponsabilidad por la guerra, asegurar la revisión del statu quo que en la Alta Silesia y Danzig, y llevar a cabo un acercamiento con Austria.

Grandes aplausos acogieron su proposición para que se forme un gran partido republicano sobre principios más amplios que hasta ahora y sus declaraciones sobre el apoyo moral del Pacto Briand-Kellogg para proscribir la guerra. Recordó que fué el actual canciller alemán, Herman Mueller, quien en vísperas de la guerra aseguró a Francia que los socialistas de Alemania tenían pacíficas intenciones.

EL DISCURSO DE POINCARE

Las seguridades dadas por Poincaré referentes a que Francia no consentirá una reducción del total de las reparaciones alemanas y que exigiría que se le garantizara una suma fija por daños de guerra, se hicieron en la inauguración de un monumento a los muertos en la guerra, erigido en Chamberí.

El primer ministro elogió la fidelidad que demostraron durante la guerra los montañeses de origen italiano y dió cuenta de los esfuerzos hechos por Eduard Herriot, Aristide Briand y Paul Boncourt durante los últimos meses, para desarrollar una psicología pacifista en toda Europa.

"Cualquiera que sea el resultado —dijo—es esencial la prudencia en los problemas de la seguridad y de las reparaciones, y ella nos prohibe abandonar las garantías a la ligera. Intentamos comenzar las negociaciones sobre la evacuación de Rhinlandia tan pronto sea posible, para continuarlas rápidamente. Confiamos en el resultado final".

LO QUE DICEN LOS PERIODICOS

Los comentarios de la prensa reflejan la opinión pública sobre las actividades políticas de hoy.

El periódico semioficial "Le Temps" consagra una columna a elogiar el patriotismo de Millerand y proclama la injusticia de haberle arrojado de los Campos Elíseos por la "fuerza bruta sobre la legalidad congresional". El periódico concede menos de un tercio de columna al discurso de Poincaré, diciendo que "ese discurso interpreta fielmente los sentimientos de Francia".

La cuestión que se debatirá fieramente en octubre es si la unión republicana tiene mayor fuerza que todas las demás tendencias socialistas".

Las Temperaturas en Diferentes Ciudades

NUEVA YORK, septiembre 3 UP.—Las temperaturas máximas y mínimas en varias de las principales ciudades del mundo, fueron hoy las siguientes:

	Fahrenheit Max.	Fahrenheit Min.	Centígrado Max.	Centígrado Min.
Chicago	66	44	18.8	6.6
L. Angel	80	62	26.6	16.6
Miami	84	70	28.8	21.1
N. York	54	49	12.2	9.4
S. Fco.	64	54	12.7	12.2
Was'ton	56	52	13.3	11.1
London	50	78	10	25.5
París	53		11.6	
Deauville			18	10
Biarritz			26	17

TEMPERATURAS LOCALES

Durante las últimas 24 horas se han registrado en la Habana, las siguientes temperaturas centígrados:

Máxima: 30-9.
Mínima: 24.7.
Media: 27.8.

16,000 MILLONES DE MARCOS PARA PAGAR ALEMANIA REPARACIONES

El presidente del Reichsbank efectuará conferencias con los hombres dirigentes de la economía y de las finanzas

POSIBILIDADES PARA HALLAR SOLUCION AL PAGO DE REPARACIONES

No se puede hacer la revisión del plan Dawes sin el permiso de los Estados Unidos, el que no se podrá obtener en un año

BERLIN, Septiembre 30 (Duems.) —Se asegura aquí que el doctor Hjalmar Schacht, presidente del Reichsbank, tendrá en los próximos días varias importantes conferencias con hombres dirigentes de la economía y de las finanzas nacionales.

Estas conversaciones, que son un resultado de la conferencia entre el doctor Schacht y el Canciller Mueller, deberán servir de información sobre las ideas de las esferas de referencia acerca de las posibilidades para solucionar deinitivamente el problema de las reparaciones y de que Alemania haga más concesiones, con tal de sacar la cuestión del estado de incertidumbre en que se encuentra. Se supone que el doctor Schacht, apoyándose en el resultado de dichas conversaciones, elaborará un informe para el Canciller Mueller, informe que después servirá al Gobierno federal de Berlín como base para la continuación de las negociaciones diplomáticas sobre el particular.

En esta conexión, se vuelve a comentar vivamente el problema de la llamada comercialización de los bonos ferrocarrileros e industriales, haciéndose nuevamente resaltar que tal cosa resultaría imposible sin el apoyo franco de las esferas financieras norteamericanas y que los estudios someros que se han emprendido para investigar si sería posible colocar en Europa los bonos han dado un resultado enteramente negativo, como se esperaba. Europa, en efecto, sigue tan debilitada, financieramente, que nunca podría absorber ni siquiera una parte considerable de los bonos, tanto más cuanto que se trata de la crecidísima cantidad de dieciseis mil millones de marcos que ni en los mismos Estados Unidos podría colocarse de golpe, en su totalidad.

Por lo que hace al deseo expresado en periódicos franceses de que Alemania se encargue de los cuatrocientos millones de dólares que deberán pagarse por Francia a los Estados Unidos y que vencerán el primero de agosto del año próximo, las esferas financieras de esta capital se muestran escépticas. Semejante pago se considera por de pronto como imposible, ya que Alemania misma, en el año próximo que será el primero llamado normal de la vigencia del plan de Dawes, deberá entregar a los acreedores de las reparaciones la exorbitante suma de dos mil quinientos millones de marcos, cantidad que difícilmente podrá reunir de sus propios recursos y que tendrá que completar por medio de empréstitos extranjeros. Otra cosa sería naturalmente si se lograse una revisión adecuada del plan de Dawes; para eso sería necesario el consentimiento de los Estados Unidos, que, conforme a dicho plan, reciben también pagos de Alemania. Este consentimiento, que lo pide igualmente Mr. Seymour Parker Gilbert, agente general de las reparaciones, no se podrá obtener probablemente antes del año próximo.

Regirá Otro Año el Pacto Entre Gran Bretaña y Estados Unidos

Permite la actuación de los guardacostas americanos en aguas británicas antillanas para perseguir contrabandos

Investigaciones respecto a la captura de barcos ingleses con bebidas alcohólicas y la incautación de su cargamento

Este Convenio ha de Permanecer en Vigor Durante un Año Más

WASHINGTON, Sept. 30. (UP). — El convenio entre los Estados Unidos y la Gran Bretaña referente al contrabando de bebidas alcohólicas ha sido renovado por un año más, según hemos podido saber hoy.

Este convenio, que se ha redactado pero que no ha sido firmado por ninguno de los dos países, permite a los guardacostas de los Estados Unidos penetrar en las aguas jurisdiccionales británicas de las Antillas Menores para observar la carga y descarga de los buques sospechosos de dedicarse al contrabando de licores. Se negoció originalmente por el general Lincoln C. Andrews, exsubsecretario de Hacienda, encargado de la aplicación de las leyes prohibicionistas.

El convenio no permite, sin embargo, la detención de los buques sospechosos de llevar contrabando, mientras se encuentren en aguas territoriales británicas.

Hace meses se produjo considerable agitación entre los funcionarios del gobierno colonial, cuando un guardacostas norteamericano, que se encontraba en aguas británicas de observación, detuvo a un buque con trabandista, confiscando su cargamento. En esa época, se hicieron esfuerzos para abrogar el convenio, pero después de un cambio de notas entre Washington y Londres se permitió que el tratado siguiera en vigor.

No bien se había renovado el pacto, la Embajada Británica envió varias declaraciones juradas al Departamento de Estado, pidiendo que se abriera una investigación sobre la supuesta captura de otro buque contrabandista en aguas británicas.

Las declaraciones juradas, que aparecen firmadas por dos norteamericanos, dicen que un guardacostas, perteneciente a Port Lauderdale, Fla., había capturado y confiscado un buque dentro de las aguas territoriales de las Bahamas. Las oficinas del servicio de Guardacostas, contestaron que el buque había sido capturado a diez millas de la costa, con un cargamento de licores; pero no obstante esto, la embajada británica ha pedido que se haga una completa investigación.

En las oficinas del servicio de guardacostas se anuncia que el contrabando de licores ha alcanzado su más bajo nivel ahora desde que se promulgaron las leyes prohibicionistas. Sin embargo, agrega, se limitan a unos cuantos grupos que operan en gran escala.

La costa de Nueva Inglaterra está servida con contrabando de la pequeña isla francesa de Saint Pierre, entre Nova Ecotia y Terranova; los puertos del Sur del Atlántico reciben contrabando de las Bahamas; los del Golfo de México, lo obtienen de Honduras británicas y los puertos de la costa occidental lo reciben por medio de buques procedentes de Amberes.

Los buques belgas viajan por el canal de Panamá con cargamentos de whisky alemán barato hecho en Escocia. Recientemente los contrabandistas de Amberes trataron de invadir el territorio controlado por los buques de Saint Pierre, registrando varios encuentros a revolver en el mar, viéndose obligados los contrabandistas de Amberes a reanudar su comercio ilícito con las costas occidentales.

LA FEDERACION MEDICA Y EL CENTRO GALLEGO

EL PROBLEMA EXISTENTE PARECE TENER PRONTA SOLUCION

El problema, o conflicto existente desde hace varios meses entre la Federación Médica de Cuba y el Muy Ilustre Centro Gallego parece que ha de tener una pronta solución.

Los médicos que actualmente prestan sus servicios en la casa de salud La Benéfica, como saben los lectores, no pertenecen a la Federación Médica. La situación de los mismos, es muy delicada en este acercamiento —que podemos dar por seguro entre el Centro Gallego y la Federación Médica— que se aproxima y que quedará solucionado tan pronto llegue el señor Presidente de la República de su excursión por las provincias orientales de la Isla.

"Panchito' María Fernández, el secretario máximo de la Sanidad cubana, ha tenido varias entrevistas, una en la Secretaría de Sanidad y Beneficencia, otras en la Secretaría de Estado, con el señor Don Jesús María Bouza, presidente del Muy Ilustre Centro Gallego, de las cuales dieron cuenta a la prensa de haber sido relacionadas 'con asuntos ajenos' a este problema de que tratamos.

Hoy podemos anticipar a los lectores de que tan pronto llegue a la Habana el señor Presidente de la República, se solucionará el problema existente entre la Federación Médica de Cuba y el centro regional que preside el señor Bouza.

La situación de los médicos que actualmente prestan servicios en la casa de salud La Benéfica, y los cuales, todos, han sido expulsados de la Federación Médica de Cuba, se desconoce. Tampoco sabemos si se quedarán en sus puestos o han de ser sustituidos por otros compañeros.

Cuando regrese a la capital el señor Presidente de la República se conocerá el final de este problema, difícil, que desde hace meses existe entre los médicos federados y el Muy Ilustre Centro Gallego.

EN UN AMBIENTE GENUINAMENTE ANDALUZ, SANTOS DUMONT, EL GLORIOSO AVIADOR BRASILEÑO, DOTADO DE ESPIRITU FRANCES, TRABAJA INCANSABLEMENTE EN BIARRITZ EN UN INVENTO NOTABLE Y CURIOSO

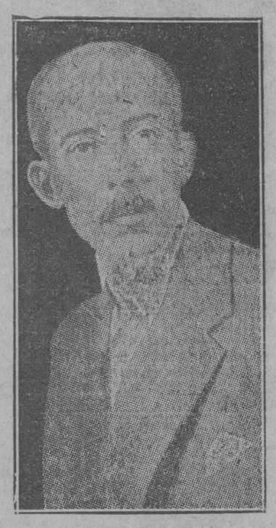

Santos Dumont

Lleno de fe y optimismo, sano de cuerpo y espíritu no obstante su edad avanzada, Santos Dumont personifica al hombre abnegado que voluntariamente renuncia a la vida de exhibición para recluirse en la modestia del trabajo

DE CRISTALIZAR EL INVENTO DE SANTOS DUMONT CONSTITUIRIA EL PRIMER PASO PARA LLEGAR AL VUELO INDIVIDUAL, SIN GRANDES COMPLICACIONES

De momento el invento se reduce a disminuir el esfuerzo en los sports de la nieve. El impulso del hombre al caminar accionará un diminuto y ligerísimo motor que moverá a más tarde unas alas de plumas de pelícano que lo harán elevarse

BIARRIT, Francia. Septiembre 30. (UP.)—Santos Dumont que tantos recuerdos evoca en las etapas más decisivas de los progresos de la aviación reside en Biarritz. Le hemos visitado en su casa, en su propio taller.

Como un fervoroso amante del deporte, Santos Dumont conserva la plenitud y lozanía de una buena salud. Curtido su rostro bronceado por el sol, sólo el despojo de su cabello blanco delata la madurez de su edad.

Sentimos una intensa emoción al estrechar su mano. Santos Dumont, es la personificación del hombre abnegado que voluntariamente renuncia a una nueva vida de exhibición para recluirse en la senda ingrata y espinosa de laborar por el bien y progreso de la aviación. Hombre lleno de fe, no ha querido replegarse en los parajes de la popularidad y sigue ingatigable la ruta de trabajo, con los ojos puestos en el mañana de la humanidad.

En los aledaños de la bella ciudad de Bianitz existe un pintoresco barrio con pequeños chalets de estilo andaluz, exornadas sus fachadas con los genuinos azulejos sevillanos y sus clásicas rejas.

Entre los maceteros de un puñado de casas andaluzas, tiene su típico hogar, modesto y alegre, Santos Dumont bautizado con el remoquete sencillo y un copo despectivo de La Casucha.

En una laberíntica callecita estrecha con el pórtico de un jardinillo, se encuentra la pequeña residencia del glorioso aviador brasileño, con espíritu de francés, el país de sus triunfos. Su "casucha" de una sola planta tiene una reja festoneada de claveles que perfuman con los tiestos y las flores trepadoras del muro, la soleada tarde del mes de Septiembre. Dentro del recinto del barrio andaluz de Biarritz, el viajero creerá estar en el Albaicín de Granada, o refugiado en el Almacín de Granada.

El propio Santos Dumont que atisbó nuestra presencia desde el taller nos franqueó la puerta. Cautiva por una atracción de simpatía, su trato afable y su amena conversación. Para el profano, el taller de Santos Dumont con sus estanterías de frascos con sustancias químicas representa a primera vista el de un fotógrafo. En el centro descansa un juego de skis, y adheridas a él las botas apropiadas del deporte. En el torno eléctrico de un banco un obrero mecánico pule piezas de metal y las engarza cuidadosamente en los cañones de finísimas plumas de pelícano. Del techo pende el armazón de unas diminutas aletas de aeroplano, abiertas en sentido horizontal, sustentadas con trozos de caña y unidas por finísimos hilos de cobre. Sus movimientos rítmicos de alas de pájaro los impulsa alternativamente un monocilindro con un pequeño motorcito y una serie de complicados engranajes de ruedas metálicas.

—¿En que se ocupa usted?—le preguntamos ingénuamente.

—Ya veremos... trabajo. Pretendo favorecer los sports de la nieve para reducir el esfuerzo humano.

A nuestro respetuoso requerimiento, Santos Dumont, nos da una sucinta y bondadosa referencia de su ingenioso invento que de cristalizar en el éxito, constituirá evidentemente el primer paso para lograr el vuelo individual del hombre, sin grandes complicaciones científicas: Se trata simplemente de reemplazar el esfuerzo del hombre por una fuerza impulsora mecánica.

De momento la idea de Santos Dumont, es reducir el esfuerzo humano practicando los sports de la nieve. Para unos diez minutos de placer, el deportista de la nieve se ve obligado a una rudísima ascensión cuyo esfuerzo no compensa al patinador.

En términos rudimentarios y despojados de la técnica de expresión, lo que constituye en estos momentos la tención del insigne Santos Dumont, es que el deportista de la nieve al lanzarse en vertiginosa carrera con sus skis vaya provisto del aparato de su invención, que lo constituyen sencillamente unas cuerdas liadas a la punta de cada ski pasen a fijarse a los talones del pie enrolladas alternativamente y en sentido inverso a dos tambores emplazados en las espaldas del patinador para imprimir la fuerza a un motorcito de peso ligerísimo que no excede de 800 gramos completando el aparato un total de peso de 2 kilos 800 gramos, aplicándole el metal de magnesio más fuerte que el aluminio e inferior en peso.

Al terminar el descenso, el patinador con la fuerza adquirida por el paso humano, Santos Dumont quiere aplicarla al vuelo permitiendo al hombre volar batiendo las alas que llevarán al batirse trescientas plumas de pelícano de cuarto de gramo cada una. Todos los demás dispositivos del aparato no pueden circunscribirse a una somera referencia pero responden a una admirable precisión científica.

Denomina su curiosa invención Santos Dumont Transformador martiano como homenaje a los habitantes de Marte que según Wells, emplean el movimiento alternativo.

Este mismo principio alternativo que acciona a los patines es según Santos Dumont el que imprimirá a las alas, de su aparato, al abrirse y cerrarse con sus plumas, el medio de elevarse el hombre en el espacio.

¿Estará reservala al aviador brasileño, esta nueva gloria, en los avances del progreso de la humanidad?

Santos Dumont, trabaja, en su "casucha" en su diminuto taller, con la intuición de un gran mecánico y un gran artista y forja piezas de indispensable precisión técnica de su peculio particular y trabaja en Francia en el país que le granjeó su fama mundial y envuelto en la poesía de una verja romántica, impregnada de aromas de lozanas flores.

AL REGRESAR DE BUSCAR A ROALD AMUNDSEN SON ELECTROCUTADOS

Tres aviadores italianos volvían a Italia en el Marina II, cuando el avión cayó violentamente al río Ródano

VOLABAN MUY BAJO Y TROPEZARON CONTRA UN CABLE DE ALTA TENSION

Entre los muertos figura el comandante Pierre Penzo que era uno de los pilotos más bizarros de toda Italia

TOURECH, Francia Sept. 30 (UP.) —En las aguas fangosas del Ródano se encontraban todavía esta noche los cadáveres de los tres aviadores italianos que perecieron ahogados cuando el hidroplano en que volaban, el 'Marina II' cayó violentamente sobre el río, el sábado último mientras los aviadores realizaban un vuelo a Italia.

El comandante Pierre Penzo, el teniente Grocio y el oficial de derrota Legatte, murieron ahogados en el río, y los mecánicos Gidigloto y Parrochili, recibieron graves lesiones en el accidente. Los aviadores regresaban a Italia después de haber hecho un vuelo sin resultado por el Artico en busca del explorador Roald Amundsen y los tripulantes del dirigible polar Italia.

Numerosas embarcaciones del dirivieron recorriendo durante toda la noche el río Ródano y recogieron muchas piezas de madera y metal del hidroplano, pero no hallaron ninguna huella de los stres aviadores.

Al parecer los pilotos volaban muy bajo sobre las márgenes del río a fin de encontrar algún lugar donde descender, y chocaron con un cable eléctrico de alta tensión, de los que llevan 200.000 voltios.

Créese que los tres aviadores perecieron electrocutados.

Gidigloto y Parrochili se salvaron porque se encontraban en la parte zaguera del hidroplano preparándose para descender y lograron subirse al casco flotante del aparato cuando se rompieron los motores, separándose del resto del avión.

PESAME DEL GOBIERNO FRANCES

PARIS, Sept. 30. (UP).— George Leygues, ministro de Marina, ha enviado esta noche un telegrama de pésame al Gobierno italiano por la muerte de los tres aviadores árticos, cuyo aeroplano sufrió un grave accidente cerca de Hournon.

Los amigos del comandante Pierre Penzo dicen que era uno de los más heroicos aviadores italianos, a quien siempre se le confiaron los vuelos más difíciles. Durante la guerra fué prisionero de los austriacos y condenado a muerte por supuesta deserción del ejercito de aquel país.

ITALIA PROTESTA CONTRA LA PRENSA DE YUGOESLAVIA

La queja se refiere sobre todo a los artículos en el diario del Primer Ministro

ROMA, Sept. 30, (UP.) — El Ministro de Italia en Belgrado, Carlo Galli, ha presentado al Gobierno yugoeslavo una protesta "formal y firme" contra la actitud que la prensa de Yugoeslavia observa hacia Italia. La nota fué entregada al ministro de Estado Shumenkovicht, en Belgrado.

La protesta italiana se refiere principalmente a los artículos que aparecen en el periódico "Slovenec", lo cual es muy significativo, porque este es el órgano del primer ministro Koroscetz, del Partido eslovano.

Según la nota, los periódicos han expresado amenazas contra Italia, afirmando que existe una inteligencia secreta entre el Gobierno de Roma y el comité revolucionario macedonio, y que el régimen fascista gobierna gracias al terror. También ha publicado el "Slovence" insultos "vulgares" dirigidos al ejército italiano.

AUTOMOVILES CIRCULADOS

Relación de los automóviles circulados por la Policía hasta las 10 de la noche:

Autos chapas: 32630; 16266; 33932; 15883; 33750; 40010 de lujo.

Omnibus: 5 de La Aurora; 2 de La Precisa.

EVOLUCIONISMO DE LA POLITICA DEL LABORISMO

Ha sido proclamado por el ex premier ministro inglés, Mac Donald en un discurso

BIRMINGHAM, Inglaterra, Sept. 30, (UP.) — Ramsay McDonald, ex-Primer Ministro laborista, en un mitin celebrado aquí esta noche, vísperas de la apertura de la Conferencia del Partido Laborista, el lunes, dijo que la política de la organización debe ser "evolucionaria' no revolucionaria'.

Recordando el discurso del Primer Ministro S. Baldwin, en Yarmouth, el jueves último, ante la Conferencia del Partido Conservador, Mc Donald observó que Joynson-Hicks, Ministro del Interior, es el único miembro del Gabinete que no fué "incensado" por Baldwin. Después dijo que los laboristas pedirán plenas explicaciones del pacto naval anglo-francés, el que virtualmente fué inutilizado la semana última, pero que le ha ganado muy duras críticas al Ministerio de Estado.

La apertura de la Conferencia Laborista, el lunes, marcará el segundo cañonazo de la campaña política que ha de librarse para las elecciones generales de la primavera de 1929.

Los observadores consideran que la mayor parte del tiempo será dedicada a discutir la acción de las facciones laboristas independientes y gestionar un frente unido en la campaña próxima. Se declara que el programa que el Ejecutivo del Partido quiere someter a los delegados, no es todo lo socialista que fuese de desear, aunque trata de la nacionalización del carbón, de las industrias de transporte y de flúido, y del control por una corporación pública del Banco de Inglaterra.

EL VIAJE POLITICO DEL SEÑOR PRESIDENTE DE LA REPUBLICA (Páginas 4 y 5)

RESUELVA SUS PROBLEMAS

con nuestros Anuncios Clasificados. Si necesita Vd. empleo, vender o comprar, o precisa Vd. sirvientes, etc., acuda a nuestros Anuncios Clasificados y ellos le resolverán el problema en corto plazo.

Por cualquiera de los teléfonos A-3333 A-1014 puede dictarnos su anuncio.

SOLO HABRA EXAMENES EN LA UNIVERSIDAD PARA ASIGNATURAS EXPLICADAS EN SU TOTALIDAD

Esta es la síntesis de la reforma del artículo 106 de los estatutos, cuyo exacto cumplimiento reitera el Rector a los decanos. Explicación de todo el programa en el curso

La última innovación estatutaria reviste insólita importancia. — En la última sesión extraordinaria celebrada por el Claustro General de la Universidad de la Habana—como en su oportunidad publicamos—se adoptaron algunas innovaciones a preceptos estatutarios que definen meridiana y rotundamente cómo va siendo ya la pauta docente implantada en nuestro primer centro educacional por el actual rector doctor Octavio Averhoff, cuyo espíritu profesional a las claras se percibe, sin esfuerzo, en el alcance que ahora tiene el Artículo 106 de los vigentes Estatutos del Alma Mater y cuya más premiosa síntesis pudiera ser ésta: "Sólo habrá exámenes para las asignaturas cuyos programas hayan sido "totalmente" explicados durante el curso", lo que en romance vulgar avisa que, si se diese el caso, el alumnado o recibe la explicación de "todo" el programa —en cada asignatura—o se queda sin examinarla. Simplemente...

Si se diese el caso, decimos; pero, previsoramente, todo se concilia desde antes de comenzar el curso académico, para evitar "eso", como lo evidencia la siguiente comunicación que el doctor Octavio Averhoff acaba de dirigir a los señores decanos de las Facultades de Derecho y Ciencias Sociales, Letras y Ciencias y Medicina y Farmacia, cuya copia literal nos exime de más comentarios.

"Señor Decano: — El Consejo Universitario, en su sesión del día de hoy (26 de Septiembre) ha aprobado, entre otras, la modificación introducida por el Claustro General al Artículo 106 de los Estatutos en vigor, sustituyéndose el párrafo final de este artículo por los dos siguientes:

—"El día primero de Octubre, en que se celebra la apertura del curso, será considerado como festivo para la Universidad. Las clases comenzarán el dos de Octubre y terminarán el diecinueve de mayo siguiente. El período de clases constará de 150 días lectivos, por lo menos".

—"El curso de cada asignatura constará de un número fijo de horas que será acordado, para cada materia, por la Facultad en que ésta se profese. Los alumnos no podrán ser examinados de esa asignatura, sin haber concurrido a su enseñanza un mínimo de horas, que también se fijará por la Facultad.—En caso de que, por cualquier motivo, llegare el día 19 de Mayo sin haber terminado el programa, el curso se prorrogará ipso-facto hasta completarlo; mas, si a pesar de ello, no pudiera terminarse antes de la fecha señalada para los exámenes ordinarios, **no habrá exámenes en esa asignatura, que se considerará perdida a todos los efectos académicos,** salvo que a juicio del Claustro de la Facultad, dadas las circunstancias especiales que pudieran presentarse, se entendiere conveniente y así lo acordare, prorrogar el curso hasta completar las materias y posponer el señalamiento de los exámenes".

Como Vd. ha de recordar, la discusión del expresado precepto fué extensa y detenida, tal como lo requería la naturaleza del asunto de que se trataba, de importancia extraordinaria para el mejor éxito del funcionamiento universitario, dentro de la norma que estamos estableciendo para intensificar la enseñanza y hacerla más efectiva.

Tales razones me impelen a dirigirme al Profesorado, por su conducto, para llamarle la atención sobre el más exacto cumplimiento del aludido precepto que, como se deja dicho, ha de estimarse como la base y fundamento de nuestro vehemente deseo de mejoramiento de las enseñanzas universitarias y parece procedente que en este caso llame su atención, también, hacia la necesidad de que el Programa de cada Profesor y por consiguiente el de su asignatura respectiva, esté terminado y preparado en las condiciones exigidas por las modificaciones últimamente introducidas en los Estatutos, que Vd. ha de conocer.

Es indispensable, pues, al logro de la finalidad que perseguimos, que en modo alguno deje de explicarse en el curso todo el programa de cada asignatura y estoy seguro que ese Decanato sabrá velar(aunque confío será innecesaria su acción) para obtener el más exacto cumplimiento del precepto referido.

Este Rectorado espera, en consecuencia, que el concurso que el Profesorado prestará a las nuevas orientaciones establecidas por los nobles propósitos que a todos nos animan, no ha de faltar tampoco en esta oportunidad, con el mismo desinteresado amor y decidido empeño de acierto, hasta hoy evidenciados, que tantos alientos brinda a este Rectorado en la labor emprendida y que el que subscribe no exige ahora, sino solicita, en aras del propósito que a todos nos inspira". De V. con la mayor consideración, (F.) Dr. Octavio Averhoff. — Rector".

EXTRAORDINARIOS AGASAJOS PARA EL DR. BUSTAMANTE

Se le tributarán en las ciudades de Minneapolis, Chicago y St Paul este mes

NEW YORK, septiembre 30 de 1928. (Especial).—A su regreso de las sesiones del Tribunal Permnaente de Justicia Internacional, el eminente internacionalista cubano, doctor Antonio S. de Bustamante, la Northwestern University de Chicago, ha invitado al ilustre Profesor de la Universidad de la Habana, para pronunciar tres conferencias sobre Derecho Internacional, en la Facultad de Derecho.

Con motivo de la visita del doctor Bustamante a dichas ciudades, que será del día 8 al 15 de este mes, se han organizado magníficos y trascendentales homenajes en su honor, tales como recepciones, conferencias, excursiones y banquetes, homenaje este sin precedentes por tratarse de una persona que no ostenta en los mismos cargo oficial alguno y que ha sido invitado como simple Profesor de la Universidad de la Habana y en atención a su personalidad científica mundial.

Este hecho reafirma una vez más la reputación científica de nuestro preclaro compatriota, que día a día une un eslabón más a la cadena de triunfos alcanzados para la patria y para su nombre.

Oportunamente daremos a conocer el programa íntegro de dichos festejos, pues se están preparando algunos actos más para los que faltan pocos detalles.

EN LA PAGINA EDITORIAL:

Paz Azucarera, por Antonio Escobar. A Través de la Vida, por Héctor de Saavedra. Vida Mundial, por Tiburcio Castañeda. Desde París, por Francisco de Miomandre.

PARA SALVAR A LOS TRIPULANTES DE SUBMARINOS

El inventor es un italiano que ha logrado interesar en este invento a su gobierno

SPEZIA, Italia, septiembre 30. (UP).—Cesare Borghetti, inventor de un aparato para salvar las vidas de los tripulantes de submarinos en caso de peligro, ha logrado interesar al Gobierno de Roma en su invento y acaba de dar a la prensa detalles de su asombrosa invención.

El aparato de Signor Borghetti consiste en varios cilindros huecos atacados a los costados del submarino, de tal manera que no le impidan sus movimientos en el agua. El número de estos cilindros que ha de llevar un submarino depende del número de tripulantes que compongan su dotación.

A las cámaras de seguridad se llega por dos puertas desde el interior del buque. Dentro de cada uno de estos cilindros hay una cámara con cuatro compartimientos llenos de aire comprimido.

Cuando un buque se va a pique, la tripulación pasa a los cilindros por las dos puertas citadas y después mediante una palanca las cámaras de seguridad se desprenden de la nave y comienzan a surgir a la superficie.

El costo de cada cámara doble de seguridad, según los cálculos de Signor Borghetti, es de cuatrocientos pesos. El inventor ha prometido realizar una prueba durante la primavera próxima.

OPERADO OTRA VEZ

ESTOKOLMO, Sept. 30 (UP).—Se necesitará una segunda operación para salvar al Capitán Adalberto Mariano, uno de los supervivientes del dirigible Italia, al que hubo que amputarle una pierna hace varias semanas. La nueva operación será en la misma pierna.

M.E.C.D. 2016

BURLA BURLANDO

ME GUSTA EL CINE

A pesar de mis años yo soy un partidario decidido del cine... Dígolo "pa que vean" los vanguardistas que la mucha edad no impide alabar y gustar de lo nuevo, cuando lo nuevo es bueno. Lo que no podemos admitir los "viejos" es lo disparatado y lo absurdo.

Se ha discutido y aún se sigue discutiendo en estos días sobre si el cine es o no digno de figurar entre las Bellas Artes. Como no me gusta meterme donde no me llaman me limitaré a escuchar atentamente a los discutidores. Son hombres de talento, y eso me basta; pero sea cual fuere el resultado de la polémica, para mí el cine es una invención maravillosa. Voy, además, en esto de admirar el cine, en excelente compañía: Mañach, Suárez Solís, Somines, Robreño, Acebal y otros altos ingenios son "peliculeros" entusiastas y decididos. No se puede andar mal en cosas de arte yendo con tan ilustres compañeros... Al menos cuando algunos de ellos no se extravían en el matorral intrincado del "vanguardismo".

Que si el cinematógrafo es un arte puramente macánico, que si por serlo merece el honor de figurar entre las Bellas Artes... Bueno, quítenle todos los honores que quieran, pero el hecho es que esa "máquina" es movida frecuentemente por hombres que revelan un talento artístico extraordinario y un espíritu observador de primer orden. Hay películas en que todo es artístico y admirable: el argumento, la dirección, los episodios, la "mise en escena", las fisonomías, y hasta la moraleja del cuento en la que recibe el "bueno" su premio y el "malo" su castigo.

Yo voy al cine, no sólo por recreation, sino también para instruirme de muchas cosas que ignoro debido a mi alejamiento del "mundanal ruido". En la pantalla veo lo que pasa, o puede pasar, en el "gran mundo", y en los centros de vicio y corrupción, y de ello tomo mis notas que no me han de servir para escribir precisamente alabanzas de lo que vi, ni mucho menos, como ustedes comprenderán. Claro que el mundo que en la pantalla aparece no ha de ser exactamente el mismo que se ve en la vida real, pero siempre es una visión aproximada, y eso me basta para formar un concepto bastante justo de lo que en ese mundo sucede.

Hay películas puramente fantasmagóricas que nada dicen, pero me entretienen, y en esto me parezo a los muchachos: pero hay otras cosas, en las que no puede caber el truco y el artificio, y por consiguiente, se puede tomar por verdadero cuanto en ellas aparece. Me refiero a las "Revistas Mundiales". Son tal vez las que más me agradan porque en ellas contemplo cuanto en el mundo sucede en la actualidad. Gracias a esas "pictures", conozco infinidad de paisajes y paisanajes. Me paseo sobre los hielos del polo sin necesidad de arroparme, o penetro en las selvas tropicales sin experimentar sus calores furibundos. Contemplo los grandiosos edificios de las más famosas ciudades y su movimiento y su vida, y "conozco" de vista a todos los hombres notables del día, desde Alfonso XIII hasta Mustafa Kemal... A Lindbergh y a Coolidge los conozco como si vivieran enfrente. Por cierto q. ya me va cansando un poco su tan repetida aparición en la pantalla.

Otra cosa que no me gusta de las "Revistas Mundiales" y que nada perdería el cine con suprimirlas son las carreras de caballos, las de automóviles, las de motocicletas y los campeonatos de natación. Sobre producir vértigos y daño a los ojos del espectador esas películas acaban siempre con la exhibición del vencedor o de la vencedora, que invariablemente tiene cara de "boroña" o cara de bruto, según el presunto sexo.

Además de las "recreations" artísticas e instructivas, el cine ofrece otras muchas ventajas y atractivos que voy a enumerar brevemente:

Baratura: dos o más horas de agradable entretenimiento por 10 o veinte centavos es un colmo de baratura. Comodidad: puedo entrar a la hora que quiera y elegir la luneta que más me agrade. A veces tomo las dos inmediatas, de derecha o izquierda, para revolverme a mis anchas o desperezarme a mi gusto favorecido por la obscuridad. Finalmente, la misma obscuridad, y el silencio y la frescura que prevalece en los salones de cine los convierte en excelente refugio contra el resplandor solar, el fogage y el estruendo diabólico de las calles.

No se vaya a creer, sin embargo, que mi gusto y admiración por el cine son absolutamente incondicionales. Tiene también su lado malo como todas las invenciones humanas. Es decir, el mal no está en la cosa misma sino en la deplorable aplicación que le suelen dar los espíritus codiciosos y mal intencionados. Apenas el primer avión se remontó en los aires en lo primero que pensaron esos espíritus fué convertirlo en instrumento de guerra. Con otras invenciones benéficas y progresivas ha sucedido lo mismo. Del telégrafo se han apoderado los hombres para sus propagandas de falsedad y la calumnia; del teléfono para lanzar insultos a mansalva; y hasta hay quien se sirve del fonógrafo para hostilizar a los vecinos con sus sonatas mortíferas.

No había que escapar el cinematógrafoo a esa ley fatal: por eso encontramos en él algunas escenas repulsivas e inmorales que no parecen hechas sino para excitar las bajas pasiones del pueblo. Películas hay que son verdaderas lecciones del arte de robar y de matar: otras para la seducción, el rapto, la rebeldía del hijo contra el padre o del ciudadano contra la autoridad: las que representan combates bestiales a puñadas, coces y mordiscos: las que exhiben escenas de las playas de moda en las que uno llega a dudar si está viendo hombres o animales anfibios: en fin, las que ofrecen escenas de burdel con todas sus lascivias, crudezas y brutalidades... Otro aspecto vituperable del cine es el dar ocasión a que cierta parte del público celebra también sus "películas" favorecido por la obscuridad. Hay animalitos de Dios que de ella se aprovechan para "berrear" a su gusto; pero esto mas bien se puede achacar a deficiencias policiacas que a la "malicia" del espectáculo en sí.

Creo, en fin, que el cinematógrafo es una invención encantadora cuando no se abusa de ella, y que es y puede ser una eficacísima escuela de costumbres para el presente y para el porvenir. Podrá hacer mucho bien o mucho mal, según el espíritu que la guíe... La autoridad es, pues, la llamada a impedir que invención tan maravillosa se convierta en instrumento de perdición.

M. Alvarez Marrón.

POR SU COMPOSICION ES EL
OFTALMO GOTAS BOSQUE
UN PODEROSO ANTISEPTICO Y VASO CONSTRICTOR EN LAS VARIAS AFECCIONES DE LOS OJOS DONDE ESTA INDICADA SU FORMULA
HACE CESAR LA INFLAMACION, ENROJECIMIENTO, DOLOR.
CONSERVA LOS OJOS LIMPIOS Y BRILLANTES.
INSTILESE 1 Ó 2 GOTAS TRES VECES AL DIA.-
OFTALMO GOTA
LABORATORIOS DEL DR. A. C. BOSQUE TEJADILLO 36.

Una atractiva y nueva campaña de anuncios

La Carter Medicine Company acaba de lanzar una nueva e interesante serie de anuncios de su producto "Hígado del Dr. Carter" para el hígado.

Estos anuncios están ilustrados de un modo atractivo con dibujos modernos y elegantes y su texto contiene datos muy importantes.

La campaña se hace notar no sólo por los dibujos sino porque representa un cambio completo del antiguo tipo de anuncios que se había empleado para este producto.

La Gota y el Reumatismo

Puesto que tanto la gota como el reumatismo se deben a la retención de sustancias excrementicias como el ácido y los uratos, es evidente que la mejor manera de lograr el alivio de esas afecciones es causando su eliminación del sistema.

Si bien es posible obtener alivio temporal de los dolores de la gota y el reumatismo por medio de agentes para uso interno o externo, como anodinos y linimentos, siempre es muchísimo mejor emplear una preparación que ocasione la eliminación de la causa fundamental, aumentando la acción funcional de los órganos excretorios.

Salvitae aumenta la acción disolvente de la sangre en el ácido úrico y los uratos, haciendo que sean más fáciles de expeler del sistema.

Con el empleo de esta preparación se acortan los ataques de gota y reumatismo y su repetición se evita, invariablemente, tomándola con constancia.

Debido a la completa ausencia de peligros en su empleo, Salvitae es, indudablemente, el agente terapéutico más digno de confianza para la gota o el reumatismo crónico.

Recomendamos hacer el experimento, pues vale la pena y es de seguro resultado.

DR. PULGARON
Manzana de Gómez 465
Teléfono A-1862
PRIMERA Y SEGUNDA ENSEÑANZA, ENSEÑANZA SUPERIOR Y LATIN
Visitas y Avisos: de 6 a 7.

LA MUJER Y EL HOGAR FELIZ

Señora o Señorita: ¿No ha comprado usted todavía la obra LA MUJER Y EL HOGAR FELIZ No deje de hacerlo. En este mes se le obsequia con un trimestre de la revista

EL HOGAR Y LA MODA

que es la preferida del hogar; tres números al mes, un magacine y un magnífico libro de cocina,

EL COCINERO CUBANO

Estos obsequios se hacen en las ventas al contado.

Pida contratos e informes.

LIBRERIA ACADEMICA. — Neptuno 57, entre Aguila y Galiano. Teléfonos A-9421

HAGA HOY MISMO SU PEDIDO

SE HA CONSTRUIDO YA EN LOS ESTADOS UNIDOS EL PRIMER AUTOBUS CON CAMAS CONFORTABLES, SERVICIO DE COMEDOR COMPLETO, ETC., PARA VEINTE VIAJEROS

ESTE ENORME AUTOBUS CARECE DE LA CAPOTA QUE ACOSTUMBRAN A TENER ESTOS VEHICULOS, Y EL ASIENTO DEL CONDUCTOR VA ENCIMA DEL MOTOR. TIENE TODA LA APARIENCIA DE UN GRACIOSO YATE O DE UN SUBMARINO

EN CADA COMPARTIMIENTO HAY TERMOS CON AGUA HELADA, UN BRILLANTE LAVABO DE NIQUEL Y GAVETAS PARA GUARDAR LA ROPA U OTROS EFECTOS

EN LA PEQUEÑA COCINA, QUE SE ENCUENTRA SITUADA EN LA PARTE DE DELANTE DEL AUTOBUS, UN EXPERTO MAYORDOMO PREPARA EL MENU CALIENTE A LA ORDEN DEL VIAJERO Y SE LE SIRVE DIRECTAMENTE

NUEVA YORK, Septiembre 29.—(Prensa Aliada).—El anuncio que acaba de hacer el Pickwick Stage System de California de que ha construído un "Nitecoach" con camas confortables para veinte personas, indica que el autobús del porvenir competirá con el Pullman.

Los nuevos "nitecoaches" del Pickwick Stage System se utilizará primeramente en la carrera de los Angeles a San Francisco, pero más tarde, cuando se tengan construídos nuevos coches de ese tipo, el servicio se extenderá a todo el continente.

Este carro espectacular, con sus 13 compartimentos, servicio de comedor completo, lavamanos y muchas otras características, acaba de exhibirse por vez primera en la Pacific Southwest Exposition en Long Beach California y está demostrando ser una de las mayores atracciones de esta exposición. Veinte mil personas llenaron el patio donde se bautizó el autobús por la Clara Bow, la vivaz estrella de la pantalla, y todos los días desfilan por el pabellón donde se encuentra expuesto el vehículo unas 6.500 personas como promedio.

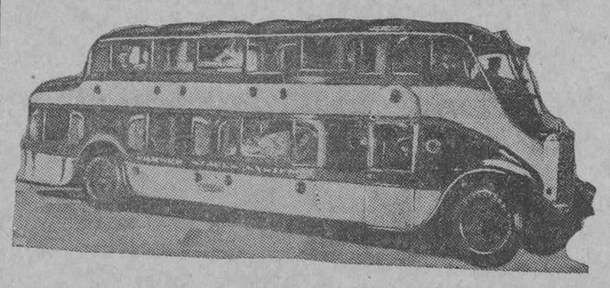

Auto-Bus Pullman que hace el recorrido San Francisco-Chicago-N. York

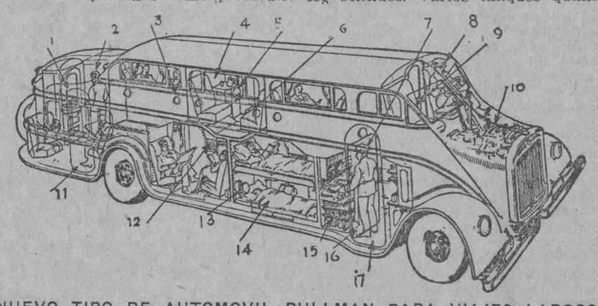

NUEVO TIPO DE AUTOMOVIL PULLMAN PARA VIAJES LARGOS 1: Servicios; 2: Camarero; 3: Entrada de aire; 4: Departamento superior. Sillas para viajar por el día; 5: Cada compartimento está provisto de un termo y de lavamanos; 6: Sillas extras en el espacio de vestirse; 7: Cocinero; 8: Choffer; 9: Silla de observación; 10: Motor; 11: Puerta de emergencia; 12: Pasillo central para comunicar los departamentos; 13: Puerta circular de ventilación; 14: Departamento, con las literas alta y baja; 15: Cocina; 16: Puerta que cuando se abre incomunica a la cocina del camino de entrada; 17: Entrada principal.

El sensacional "Nitecoach" parece a primera vista un submarino pintado de gris y azul, colocado sobre pneumáticos, pues se encuentra dotado de lucetas así como grandes ventanillas de observación. A diferencia de los autobuses en uso, este no posee la capota característica de todos los automóviles, sino que el departamento del conductor está situado encima del motor. Tanto por su proa como por su cubierta de observación el "Nitecoach" tiene toda la graciosa apariencia de un yate.

Pero lo más sorprendente de todo es que este vehículo compacto, no mayor de los demás automóviles de lujo, posee un departamento dormitorio para veinte y seis adultos, con confortables asientos para usarse durante el día. La entrada consiste en una puerta en forma de arco situada cerca del frente del carro, la que da inmediato acceso a una cocina que es parte del equipo regular. Esta sección da a un pasillo de techo elevado que cruza el carro a todo su largo, a ambos lados de cuyo pasillo se encuentran las literas altas y bajas.

El misterio de cómo tantos pasajeros pueden hallar asiento y cama se aclara tan pronto se ha hecho un examen del autobús. Por medio de uno de los más ingeniosos dispositivos, los compartimientos altos y bajos se entrelazan, reduciendo la altura del vehículo solo a poco más de unas pulgadas sobre los vehículos ordinarios de un solo piso. El pasillo central se encuentra situado a la mitad de la altura entre el piso superior y el inferior, de manera que subiendo o bajando un solo escalón se alcanza el nivel deseado.

Estos compartimentos merecen llamarse camarotes como lo prueban las siguientes características. En cada uno de ellos hay thermos con agua helada y un brillante lavabo de nickel con agua corriente. Posee además dos gavetas que miden 14 y 17 pies para guardar la ropa y efectos personales de los pasajeros. Cuenta, además, con un espacio destinado al equipaje. Es casi imposible, sin ver el autó, imaginar donde puede estar tanto espacio.

La característica de los compartimentos, en virtud de la propiedad que poseen de entrelazarse, permite disponer un departamento especial para vestirse, junto a cada camarote. Este espacio tiene seis pies y cuatro pulgadas, permitiendo a los ocupantes del compartimento ponerse de pie mientras se visten. Tiene poco más de tres pulgadas de largo y aunque sólo cuenta poco más de diez y ocho pulgadas de ancho, ofrece sitio adicional para que el acto de vestirse el pasajero sea fácil. Un espejo situado sobre el lavamanos completa el confort del departamento. El cuarto de vestir está separado del pasillo por una cortina y tiene un asiento plegable.

En la pequeña cocina que se encuentra en la parte delantera del autobús, un eficiente mayordomo prepara los almuerzos calientes a la orden a cualquier hora del día. Se sirven en largas fuentes a los pasajeros en sus respectivos departamentos. El equipo de la concina es amplio, consistiendo en una cocina, refrigerador, colador de café, despensa y espacio para todos los utensilios de cocina y para la loza. El pasillo ofrece bastante espacio a la cocina cuando el auto se encuentra en movimiento, con la puerta cerrada.

El departamento de lavamanos está situado en la parte zaguera del automóvil y está completo en todos los sentidos. Varios tanques químicos se hacen cargo de todos los desperdicios hasta que se llega a los puntos de división situados en los campos.

COCHES-CAMAS AUTOMOVILES

LONDRES, Septiembre de 1928

El primer servicio de coches-camas automóviles del mundo ha sido el inaugurado en Inglaterra a mediados de agosto de este año por una empresa organizada exprofeso. Esta empresa se propone por ahora limitarse a un servicio experimental entre Londres y Liverpool, o sea sobre un recorrido de unos 325 kilómetros, después de lo cual, si el público da-

Litera asiento individual del Auto-Bus

señales de que le agrada el nuevo método de viajar de noche sobre distancias bastante largas, la empresa inaugurará otros recorridos conforme vaya siendo necesario. El coche empleado ahora para el servicio entre Londres y Liverpool se compone de tres compartimentos, cada uno con cuatro camarotes, dos a cada lado, disposición que permite tener un pasillo central en toda la longitud del coche. Delante del compartimento delantero, en un espacio reservado al efecto, se ha instalado, a un lado un retrete y al otro un local que sirve al mismo tiempo de despensa y aposento del conductor.

Hay facilidades para servir de comer y beber. Los camarotes tienen sus cortinas, de modo que cada pasajero estará enteramente aislado de los demás. Cada camarote tiene su luz eléctrica y una ventana con cristal corredizo. Hay una instalación para la calefacción del coche en tiempo frío. Cada coche tiene su conductor que en caso necesario puede auxiliar y substituir al chofer. Todo lo concerniente a este nuevo método de tránsito por carreteras ha sido obra de peritos que han tenido en vista exclusivamente el máximun de comodidad del viajero. Neumáticos especiales, del tipo llamado balón, neutralizan las sacudidas del vehículo, y la carrocería de éste está por todos partes forrada de caucho con el fin de eliminar la vibración.

Dr. P. M. Souza
Garganta. Nariz, Oídos. Hospitales de New York, Viena, Budapest, Habana. San Lázaro 226, de — a 4.

Dr Gonzalo Pedroso
CIRUJANO DEL HOSPITAL MUNICIPAL DE EMERGENCIA
Especialista en Vías Urinarias y Enfermedades Venéreas. Cistoscopia y cateterismo de los uréteres. Cirujía de Vías Urinarias. Consultas de 10 a 12 y de 3 a 5 p. m. en la calle Avenida de la República 254. R-16 Indf. 1 Enero.

EL SR. BACALLAO VILLAR HABLO EN LA LONJA, AYER

Desarrolló un interesante tema ante un público numeroso y distinguido

Con asistencia de un público bastante numeroso tuvo efecto en la mañana de ayer, en el salón de Actos de la Lonja del Comercio de la Habana, la anunciada conferencia del señor Vicente Bacallao y Villar, Secretario y Catedrático Titular de la Escuela Superior de Comercio de la Habana.

El acto fué presidido por el docor Lamadrid, Sub-Secreario de Insrucción Pública, ocupando asientos de la mesa, el Director de la Escuela de Comercio señor Manuel Gutiérrez Sánchez, el Presidente de la Asociación de Industriales señor Hipólito Reguero y el Secretario de la Lonja del Comercio doctor Antonio Moreno de Ayala.

El tema desarrollado por el señor Bacallao y Villar en su conferencia fué sobre el Industrial, la Importancia de la Contabilidad y del Contador Industrial, que ha venido a demostrar una vez más la importancia que para el futuro tiene la Escuela de Comercio de reciente creación; disertó primeramente sobre la 'Conservación de la Energía' comparándola con la Industria por la importancia que representa en la vida de los pueblos civilizados; y los bienes incontables que de ella se ederivan. Sin la Industria, dijo, la riqueza del suelo ya sea en estado natural como los minerales, o la de origen vegetal como los cereales, se perderían mayormente, sin que su inmensa cuantía beneficiara a la Sociedad. Gracias, continuó diciendo, a la Industria que produce el frío artificial mediante la evaporación del amoníaco en el vacío, llegan a nuestra mesa los productos de las más lejanas regiones, en perfecto estado de conservación; y, sin la Industria, vestiríamos aún el ropaje primitivo de los Siboneyes y la gloriosa trirreme romana hubiera combatido en Trafalgar, es, en consecuencia, sinonimo de progreso, de transformación, y como esto se logra mediante la utilización de la materia del tiempo, del trabajo, y de la energía, la industria debe ajustarse a la ley de la conservación de la energía, si es que debe perdurar, desarrollarse y prosperar.

Después citó la importancia y relación que para la Industria tiene la Contabilidad, hablando extensamente sobre este punto, y también del valor del Contador Industrial, verdadero intérprete del desenvolvimiento y situación de la Industria que lo utiliza, y para demostrar el papel importante que en élla juega el Contador, puso como ejemplo el funcionamiento y desenvolvimiento de un Central Azucarero, tratando desde que se comienza a preparar el terreno para la siembra de la caña hasta que ésta, un vez convertida en azúcar sale al mercado.

Al terminar su conferencia el señor Bacallao y Villar, fué muy aplaudido y felicitado por todos los concurrentes a este acto.

MARCAS Y PATENTES
RICARDO MORE
(Ingeniero Industrial)
EX-JEFE DE LOS NEGOCIADOS DE MARCAS Y PATENTES
APARTADO DE CORREOS 796
BARATILLO, 7. TELEFONO A-6433
Se hacen traducciones técnicas y legales del inglés al español

DR HERNANDO SECO
GARGANTA, NARIZ Y OIDOS
Prado, 38; de 12 a 3

LA MODA EN PARIS POR CABLE

Se Individualizan Cada Vez Más

POR PAULINA DE LACALLE

PARIS, septiembre, Vía New York

Las nuevas modas, más variadas y más individualizadas cada día, son la consecuencia lógica del cambio operado en la mentalidad femenina. La mujer moderna no se conforma, como sus antepasadas con ser "como Dios la ha hecho", el fatalismo no existe para ella. Así como tampoco se conforma con vestir según el patrón que se creó para Fulanita, a cuyo tipo especial convenía, y que la moda imponía luego como obligado para todas las mujeres, fuera cual fuese su tipo y su silueta.

Cuando la mujer de hoy encuentra que "algo" de su toilette no le va bien se preocupa para encontrarle remedio. Y cuando las mujeres se deciden a resolver uno de estos problemas, el mundo de la moda toma buena nota de sus deseos e indicaciones.

La mujer no quiere parecer vieja. Esto ha dado lugar al nacimiento y desarrollo de multitud de industrias cuyo solo objetivo es el que la mujer continúe siendo joven. La Moda es en la actualidad una de las ramas más importantes de este nuevo arte de prolongación de la juventud. Y al decir la moda no me refiero solo al estilo del vestir, no; la moda moderna tiene muchos aspectos y muchos deberes; entre otros el muy importante de moldear la figura femenina dentro de las líneas requeridas por la época. Hacer que la gruesa parezca delgada y la flaca esbelta, que las muy altas representen una estatura normal y las bajitas aparezcan medianas. Tales son algunos de los problemas que tienen que resolver los creadores parisinos de modelos para ornamento femenino.

Un nuevo estilo significa la presentación al mundo elegante de una nueva figura idealmente artística. Esta figura ideal debe rellenarse, afinarse, alargarse, y acortarse para que se adapte a cada individualidad y estos milagros hay que realizarlos sin ayuda de corsés, rellenos, pelnados y demás recursos empleados hace veinte y cinco años. Es decir, cada estilo nuevo tiene que permitir la creación de cientos de variantes para que pueda producir la ilusión de una figura ideal aun allí donde no existe.

Las modas de hoy son para las divinamente esbeltas y están ideadas y arregladas en forma tal que den este aspecto a todas las mujeres Líneas inteligentemente estudiadas, se modifican o acentúan para hacer posible eso que parece un truco inverosimil. Pero es preciso que la mujer interesada ayude. Si es bajita y se empeña en llevar vestidos rectos de arriba abajo, lisos, con cinturón y con adornos horizontales, ni parecerá alta, ni se verá elegante. Tales líneas y detalles forman parte de los actuales estilos; pero no están creados para estas figuras. Afortunadamente la nueva silueta es muy apropiada para las bajitas.

La mujer bajita debe tener mucho cuidado con la línea de la cintura, la del filo de la falda, y en general con todas las líneas que cruzan la figura y ejercen influencia muy marcada en el efecto de altura. No es necesario que sus faldas lleguen al tobillo. Pues resultaría fuera de moda; porque si bien parecería más alta, en cambio tal efecto sería destruido por esa longitud que hoy resultara más que rara. Los vestidos de sport y los abrigos de día para las bajitas pueden tener el filo de la falla liso; en este caso el efecto de alargar la silueta se consigue por medio de líneas seguidas desde los hombros al filo de la falda, por la parquedad en los adornos, y prescindiendo de la multiplicidad de colores; uno o dos a lo sumo, y en el último caso, empleados con mucha discreción. La línea de la cintura debe estar solo indicada por una línea no muy marcada y mejor si no se marca en lo absoluto. Cuando la mujer es muy pequeña, deben emplearse largos drapeados, y en cuanto posible debe optar por la línea irregularmente caída en el filo de la falda; pues este detalle, más que ningún otro, dará el efecto de mayor estatura necesario para un aspecto elegante.

Modelo Paquín

En cuanto a los trajes para noche, los más elegantes modelos de esta estación parecen especialmente creados para las mujeres bajitas, por cuanto que les ofrecen no solo líneas alargadas sino que les prestan aspecto de menos carnes en el caso de que sean gorditas.

El elegante modelito que hoy se reproduce presenta el estilo de drapeado preferido actualmente para trajes de tarde y las líneas que se prestan al mejor aspecto de las mujeres de pequeña estatura. Este modelo, de raso negro tiene un drapeado en pliegues planos que partiendo del hombro derecho cruza diagonalmente la figura hasta la cadera izquierda donde se recoge con una gran hebilla de plata. Desde la cadera el drapeado cae con bastante vuelo y formando los puntas hasta la mitad de la distancia entre el filo de la falda y el tobillo. Agregaré que el filo de la falda queda como unas tres pulgadas por bajo de la rodilla. Este trajecito lleva en su espalda un drapeado semejante al del delantero y que como él se recoge en la misma hebilla.

Han vuelto al favor de la moda los trajes de estilo, en tafetán. Pueden usarse para algunos actos de día; pero son más propios de las grandes ceremonias de noche.

Los nuevos modelos de esta clase recuerdan, modernizándolo, el estilo de la época Romática.

Su gracia principal está en su anchura, la que se da por medio de godets y volantes planos que ondulan con los movimientos.

A causa de la rigidez del género hay que procurar que sean de líneas adelgazantes, y por eso el cuerpo está generalmente muy ceñido a la cintura. El talle es puntuiagudo por delante y por detrás para dar más altura a la silueta.

Los colores más empleados son el negro y el azul marino.

Paulina.

TOS

No descuide la tos. La infecciosa irritación se extiende a los bronquios. De allí fácilmente baja a los pulmones y si no hay resistencia en el organismo se abre camino a la tuberculosis. No espere. Abastézcase de verdaderos elementos de resistencia con la Emulsión de Scott.

De aceite puro de hígado de bacalao noruego científicamente emulsionado agradable de tomar y fácil de digerir.

Emulsión de Scott

Vías Urinarias

Los descuidos son peligrosos. No desatienda los principios del mal. Dolor de espalda, coyunturas, piernas y lomos, deseos frecuentes de hacer aguas, Ardor y quemazón, derrames gota a gota. Si se moja en la cama, si se levanta por la noche a orinar, si está en escasa, turbia o rojiza. Cansancio, sacos pardos alrededor de los ojos, son señales de que los riñones necesitan cuidado. La prudencia ordena que se les dé atención para ayudarlos y estimularlos.

Anticalculina EBREY

Estimulante diurético de los riñones, es el favorecido por el público, por su acción sana, desinflamante y rápida. Pida a su boticario un frasco de Anticalculina Ebrey lo más pronto que pueda. Mañana puede ser tarde.

El Profesor Genaro Canela, de Cananea, México, manifiesta: "Desde el año 1927 he observado que la Anticalculina Ebrey ha sido usada en enfermos atacados de cálculos biliares, gota, cólicos hepáticos y sus anexos, ciática, y reumatismo nudoso con magníficos resultados. Enfermos que por muchos años perdieron su ansiada salud la recuperaron brevemente con el uso de la Anticalculina.

El doctor José Luis Santa María, de Batabanó, Cuba, escribe: "Con satisfacción manifiesto que he tenido muy buen éxito entre mis enfermos atacados de cólicos nefríticos y cistitis catarral con el uso de la Anticalculina Ebrey".

ANTICALCULINA EBREY se toma alternando con las Pastillas Anticalculina Ebrey, un día el líquido y al día siguiente las Pastillas Anticalculina Ebrey. Un frasco ha curado a muchos. Pídalo en las boticas. Para indigestiones y males del estómago se recomiendan las Pastillas Digestivas Ebrey. Famosas para engordar. Ext. d-6.

Un choque.— En Méjico y Pila, chocó el auto 925 que conducía Adolfo Villa Pérez vecino de F. de Castro 925 con el tranvía 381 de Jesús del Monte Vedado que guiaba el motorista 3624, sufriendo ambos vehículos desperfectos de poca consideración.

Dr. Bengué, 16, Rue Ballu, Paris
BAUME BENGUÉ
Curacion radical de
GOTA-REUMATISMOS
NEURALGIAS
De venta en todas las farmacias y droguerías.

VICHY ETAT
VICHY
Manantiales del ESTADO FRANCÉS
VICHY HOPITAL
Afecciones del Estómago y del Intestino
VICHY CÉLESTINS
LA MEJOR AGUA DE MESA
VICHY GRANDE GRILLE
Enfermedades del Hígado y del Aparato Biliario
En todos los Cafés
1/4 VICHY CÉLESTINS
VICHY HOPITAL
Aperitivo higiénico - Digestivo ideal.

M.E.C.D. 2016

DOS ENFERMAS DELINCUENTES SE EVADIERON

Se fugaron del Hospital de Maternidad para no rendir cuentas a la Justicia

Dos enfermas que se encontraban en la sala del Hospital de Maternidad, próximas a ser madres, abandonaron dicho hospital descolgándose de una ventana.

Se nombran las dos enfermas, que tenían cuentas pendientes con la Justicia, móvil que les hizo huir amparadas en su huida por algún cómplice: María Castaño y Evangelina Hidalgo.

DETENIDOS

Fueron detenidos ayer por los vigilantes de la famosa Guerrilla de la Muerte, que comanda el buen policía Teniente Miguel Angel Rodríguez: Montaner y Naves, Paula O'Farrill González negra, reclamada en causa por atenado hace más de dos meses. Ingresó en la cárcel de Guanabacoa.

Avergonzada, Trató de Quitarse la Vida

La acompañaba su esposo para acusarla, cuando se tiró del tranvía

En el tercer centro de socorro, fué asistida ayer de la fractura del brazo derecho y algunas contusiones diseminadas por el cuerpo, la señora Jesusa Menéndez Fernández vecina de Agua Dulce 33.

Esta señora viajaba en el tranvía de la línea Cerro calle Habana, número 629, en unión de su esposo, señor Francisco Guerrero, y del vigilante 1033, dirigiéndose a la Oncena Estación de Policía, lugar en el cual el señor Guerrero, quería presentar una denuncia contra su esposa, por haber ésta abandonado sin su permiso el domicilio conyugal.

Al llegar el tranvía a la esquina de Cerro y Buenos Aires y sin que nadie pudiera impedirlo, la Jesusa se arrojó del tranvía para que este la arrollara. Después de curada de primera intención, declaró que era tanta la verguenza que le causaba, pensar en que iba a ser acusada por su esposo, que prefirió morir.

Por su parte el esposo declaró, que ofendido por ese abandono y por el desprecio de su autoridad de esposo, que nunca le dió motivos de queja, quería de una vez y para siempre castigar la mala acción.

The
FIRST NATIONAL
BANK *of* BOSTON
Fundado en 1784
Capital y Reserva $50,000,000

A-1181 Oficina Principal
A-7659 Sucursal Galiano 140
M-2828 Sucursal Monte 267

Llame a cualquiera de estos números cuando desee comprar algún giro en pesetas, francos, libras, etc.
Le será enviado rápidamente.

Oficina Principal:
Aguiar esquina a Lamparilla

Sucursales:
Avenida de Italia 140 Máximo Gómez 267

DETENIDOS DOS AUTORES DE UN ASALTO Y ROBO

Hurto de un automóvil. — Fallecimiento de un lesionado. — Intoxicado. — Otros sucesos

FALLECIO UN LESIONADO

En la casa de salud La Benéfica del Centro Gallego, falleció ayer Antonio Lage Lage español, de 33 años de edad, que había ingresado días antes en dicho centro benéfico, para ser asistido de graves contusiones en la cara, cabeza y pecho que se había causado con una piedra de amolar en Cuatro Caminos.

DETENIDOS LOS AUTORES DE UN ASALTO Y ROBO

El vigilante número 320, detuvo a Felipe Fernández García, vecino de 25 y O, y a José Pérez López, de Crespo 38, a los que acusó de ser los autores del asalto en la loma de la Universidad hace días de una dama americana nombrada V. L. Beigd. Ingresaron en el vivac.

MENOR INTOQICADO

Al ingerir luz brillante en un descuido de sus familiares el menor Samuel Fernández y Arce, de 21 mes de edad, vecino de Sola y 11, sufrió una grave intoxicación.

Fué asistido en el cuaro centro de socorros.

SE LLEVARON EL AUTOMOVIL

De la puerta de la Policlínica Nacional, en el Cerro, se llevaron el auto número 1565 de la propiedad de Eugenio Costa Rodríguez vecino de Carmen 10, que había entrado en la referida clínica a visitar a un enfermo. Se considera perjudicado en mil pesos.

AL CAERSE EN EL PATIO DE SU CASA

Fué asistido en el tercer centro de la fractura del brazo izquierdo Nicolás B. Pereda, de 8 años vecino de S. Gabriel 11, que sufrió dicha fractura al caerse en el patio de su domicilio.

CAYO DEL BALCON AL PATIO

En el segundo piso de la casa Sitios 53 y en una de las habitaciones que dan al patio de la casa, se hallaba subido sobre una silla, cercana al balcón, el niño de 6 años de edad Mario Rodríguez Martínez. Al hacer un movimiento perdió el niño el equilibrio y cayó sobre la ventana y de allí al patio de la casa.

Sufrió la fractura del brazo izquierdo contusiones y desgarraduras en todo el cuerpo con epitaxis y schock traumático.

Un arrollado.— En el Hospital Municipal fué asistido de lesiones menos graves en diferentes partes del cuerpo Manuel Corredor García, vecino de Pasaje de H. Upman 3 las que le produjo en República y Basarrate al arrollarle un camión Ford que se dió a la fuga sin poderle ver el número.

LAS DEFUNCIONES OCURRIDAS AYER EN LA HABANA

Rafael Bernal, raza blanca, 27 años, Fraternidad 30, tuberculosis pulmonar.

Rosendo Bas Pérez, raza blanca, 45 años, Quinta Dependientes, invaginación intestinal.

Benigio Soberón, raza blanca, 66 años, Cerro 659, arterio esclerosis.

Rodolfo Padilla, raza blanca, 7 meses, Santa Emilia 53, convulsiones de los niños.

María C. Carol, raza negra, 24 años, San Rafael 263, bronquitis crónica.

Dámaso Martínez, raza negra, 38 años, Jesús María sin número, tuberculosis pulmonar.

Fabián Hernández, raza negra, año y medio, Belascoaín 86, bronquitis aguda.

Isidro Manzano, raza blanca, 34 años, Hospital Calixto García, tuberculosis pulmonar.

Ramón Meradiste, raza negra, 70 años, Hospital Calixto García, úlcera de la pierna.

Casilda Docal, raza blanca, 88 años, Cerro 472, arterio esclerosis.

Monserrate Rodríguez, raza negra, 80 años, Cerro 472, arterio esclerosis.

Juana María Torres, raza blanca, 32 años, Concordia 100, suicidio substancia corrosiva.

Pilar León, raza blanca, 53 años, Gertrudis 42, arterio esclerosis.

Aleida Galarde, raza mestiza, 18 años, Revillagigedo 65, tuberculosis pulmonar.

Julián Cabrera, raza blanca, 40 años, 31 entre 2 y 4, gastro enteritis.

Ramona Toyo, raza blanca, 42 años, Hospital Calixto García, suicidio substancia corrosiva.

Caridad Calvo, raza mestiza, 19 años, Delicias 35, absceso del pulmón.

Carmen Pérez, raza blanca, 22 años, Hospital Municipal, quiste del ovario.

María Luisa Campos, raza negra, 55 años, San Miguel 228, cáncer del útero.

Enriqueta Carrillo, raza mestiza, 3 meses, Avenida de la República 91, nefritis aguda.

Juana González, raza blanca, 80 años, 25 número 240, Vedado, arterio esclerosis.

Petrona Rodríguez, raza blanca, 70 años, Mantilla sin número, quiste denoideo.

SE LLEVO A EFECTO EN LA ESCUELA DEL HOGAR, CON MUCHA BRILLANTEZ, LA APERTURA DEL CURSO 1928 A 1929

En representación de sus padres, asistió la señora Berta Machado de Grau, quien hizo entrega de los diplomas a las alumnas graduadas recientemente. La Jura de la Bandera

A las diez de la mañana, hora para la que se encontraba anunciado el acto de la apertura de curso en la Escuela del Hogar, templo de enseñanza donde se forjan las esposas y las madres y no pocas maestras del mañana, ya se encontraba el edificio completamente lleno de público

La banda de nuestro Ejército ocupaba el portal, y desde el fondo hasta el frente, podía decirse que no había donde dar un paso. Tal era la aglomeración que llegó a haber, debido al entusiasmo que entre profesoras y aluumnas, entre las autoridades pedagógicas y entre el público en general, despertó, en éste como en años anteriores, el acto imponente de la apertura de curso en la Escuela del Hogar.

LA PRESIDENCIA

La ocupaban, con la señora Berta Machado de Grau, que concurrió en representación de sus padres, el general Gerardo Machado, Presidente de la República y la señora Elvira Machado de Machado, las siguientes personas:

Señora de Zaldo, de la Junta de damas protectoras de la Escuela del Hogar; señor Vega Prieto, presidente del Consejo Provincial, en representación del señor gobernador de la Habana; señor Ernesto López, secretario del Consejo Provincial; doctor Gabriel García Galán, tesorero del Consejo Provincial; doctor Ramiro F. Moris, el conocido conferencista, doctor Argüello; el doctor Carlos Gárate, del Club Rotario; el doctor Eusebio Hernández; el general Pedro Betancourt, en representación de los Veteranos de Cuba, y el doctor René Pérez Abreu, presidente de la Junta de Educación.

Por otros lugares vimos también a distinguidas personalidades, como el señor Camilo Marín, concejal del Ayuntamiento de la Habana y el Cuerpo de profesoras de la Escuela, que sin más preocupación que la de atender al mayor lucimiento de la fiesta, cuidaba esmeradamente del orden, como lo hacía, atenta a los menores detalles, desde su puesto, escogüido por ella, en un inadvertido lugar cerca de la puerta, la mertísima, la insustituíble, la valiosísima y cada vez más modesta directora de la Escuela, doctora Angelita Landa.

LA DOCTORA ROSA CALONGE

Fué la primera, declarado el acto abierto, en hacer uso de la palabra, procediendo a la lectura de los datos más sustanciosos de la Memoria de la Escuela, perteneciente al pasado curso, y explicando la labor interesantísima, de grandes méritos, que se desarolla en la Escuela del Hogar, de la cual es profesora al mismo tiempo que actúa de secretaria la doctora Calonge.

Obtuvo repetidísimos y prolongados aplausos, que eran para ella y para la Escuela, de cuyo trabajo daba cuenta con frases claras y concisas, no omitiendo ningún detalle de importancia, al mismo tiempo que era breve en su disertación.

ENTREGA DE DIPLOMAS

Fué la segunda parte, llevada a cabo por la señora Berta Machado de Grau, quien, con una sonrisa para cada niña, procedió a entregar sus títulos de graduadas a todas las que, habiendo terminado en el curso pasado con resultado satisfactorio sus exámenes, se habían hecho acreedoras a ellos. Son las hogaristas del pasado curso, las que pasan a la legión de las perfectamente preparadas, pedagógica y moralmente, para la fundación y el sostenimiento de un hogar, base de la familia, piedra de la sociedad.

El número de las graduadas asciende a 61. De las que pasa nal segundo curso, habiendo terminado satisfactoriamente el primero, asciende a 92.

EL SALUDO DE LOS VETERANOS

Así le llamó Angelita, invitando a las alumnas graduadas a ponerse de pie para que lo recibieran, a una marcha cuya ejecución se dejó oir por más de un cuarto de hora, emitidos sus acordes por los intrumentos de la banda de nuestro Ejército, sentidamente inspirados por los competentes músicos que acudieron al acto para amenizarlo o para darle solemnidad, porque de no otra cosa que de solemne puede calificarse ver a tanta jovencita, con una mano sobre el pecho y con una vara de nardo que les fué dada, y su diploma en la otra, escuchar reverentes las notas marciales cuyo eco se perdió tal vez en más de una ocasión en la manigua cubana, cuando, al redoble del tambor, corrían los mambises a derramar su sangre.

HABLA ANGELITA LANDA

El momento más solemne de cuantos se deslizaban en el interior de aquellos salones, fué cuando la voz de Angelita se dejó oir; cuando la dulce madrecita de tantos infantiles corazones, de tantas virginales mentes, llegaba hasta unos y otras con la ternura inefable de su palabra, con el don de su cariño, con la sabiduría de sus consejos.

No fué largo el discurso de Angelita Landa; pero como todas las de ella, llenas su frases de interés y gratísimas a los oidos, no sólo por lo sustanciosas sino por lo sinceras.

Recordó a sus alumnas su última lección de moral, en la que les hizo presente, y allí se veía en el imperioso deber de repetirlo, el pensamiento sublime del Apóstol Martí, que nos dice acerca del cumplimiento del deber que "para practicarlo es preciso comprender esa mecánica divina que articula los actos con los actos".

Habló del cuarto Congreso de Economía Doméstica, que se llevó a cabo en noviembre del año pasado en Roma, y señaló algunas de las doce conclusiones a que el Congreso había llegado, consignando que, adelantándose a todos los acuerdos tomados allí, podían sus miembros venir a nuestra Patria a contemplar en tierra cubana convertido en hermosa realidad de acción, lo que, ellos soñaban no mas que como un ideal pedagógico.

Y señaló algunas de esas conclusiones, haciendo ver cómo, en la Escuela del Hogar, se enseñaban, se practicaban, se conocían.

Se refirió con énfasis—¿por qué no decirlo? —a las frases de la presidenta de la Asociación Nacional Interamericana de Padres y Maestros, de la vecina República del Norte, que dijo, en su visita hecha a esta capital y en ocasión de encontrarse en la Escuela del Hogar: "Yo llevaré a los Estados Unidos y a los dos millones de miembros con que cuenta la institución que presido, las enseñanzas que he aprendido de Cuba".

Después invocó Angelita Landa los nombres del ilustre doctor Francisco Domínguez Roldán y del doctor Manuel Castro Targarona, teniendo para ellos frases de gratitud, que hizo extensivas al final de su discurso, al doctor Gabriel García Galán, a la representación del Club Rotario, que se hallaba allí, y, de un modo muy especial, al Consejo de la provincia, al señor Secretario de Instrucción Pública actual, general osé B. Alemán, y a la persona del general Machado, nuestro Presidente, representada allí por su distinguida hija, señora Nena Machado de Grau.

Fueron muy sentidos y duraderos los aplausos que recibió Angelita, al final de su peroración. Era la voz de la madre, que se ahogaba con la gratitud de las hijas. Era la voz de la maestra, que se apagaba con la admiración del público.

EL DR. GABRIEL GARCIA GALAN

Hizo entrega del premio "Patria y Hogar", instituído por él en agradecimiento a la educación brillantísima que recibió en la Escuela del Hogar su única hija, y pronunció un discurso lleno de elevados conceptos, que fué interrumpido distintas veces por los aplausos, y premiado por una serie interminable de ellos cuando dijo, dando fin a sus palabras, que perdonaran si había hecho uso de ella largo tiempo; pero que todo lo parecía poco para hablar de una Escuela, y cuando ésta era la del Hogar, jamás se podía dar por satisfecho, porque siempre tenía algo más encerrado en el cofre inmenso de su corazón.

El premio "Patria y Hogar" correspondió este año a la señorita Carmen Garmendía y del Castillo. El primer áccesit, a la señorita Olivia Valladares y de León, y el segundo, a la señorita Petra Muñoz y Ferry.

EL DR. RAMIRO F MORIS

Hizo entrega del premio en metálico, ascendente a 300 pesos, que fué repartido en la forma siguiente:

Carmen Garmendía y del Castillo, por haber ocupado el primer lugar en el escalafón general del segundo curso, 100 pesos; Emelina Pando y Machado, por haber ocupado el primer lugar en el escalafón del primer curso, 100; Olivia Pando y León, que ocupó el segundo lugar en el escalafón general del segundo curso, 50, y Berta Diago y de la Cuesta y Rosalía Acosta Valdés, que quedaron empatadas en el segundo lugar del primer curso, 25 pesos a cada una.

Una vez hecha la entrega, el doctor Moris pronunció interesantes palabras que fueron dirigidas a la concurrencia, obteniendo, como sus antecesores, merecidos aplausos.

EL DR. CARLOS GARATE

Presidente del Club Rotario, hizo entrega a nombre de dicha institución, del premio que ésta concede: una medalla de oro, que correspondió este año a la señorita Emelina Pando, por haber ocupado el primer lugar en el escalafón general del primer curso. También el doctor Gárate habló, con agrado y satisfacción de la concurrencia, que le aplaudió.

LAS NUEVAS HOGARISTAS

Desfilaron por debajo de la lámpara votiva, a cuyo alrededor se encuentra inscrita, dirigida a don José de la Luz y Caballero, la frase: "Con amor y unión, como tú quisiste, Maestro". Las alumnas desfilaron con devoción por debajo esta lámpara simbólica.

LA JURA DE LA BANDERA

Tuvo efecto en el patio de la Escuela. Sentada la señora de Sardiñas, "la abuelita de la Escuela", como cariñosamente la llaman, frente al busto del Apóstol, sostenida la Bandera por el comandante York, fueron desfilando las alumnas y besando nuestra enseña, al mismo tiempo que dejaban en el regazo de "la abuelita" sus varas de nardos, sus frescas rosas, su tierno amor.

Angelita pronunció las frases con que las hogaristas juraron fidelidad a la Patria y hacerse siempre dignas de ella, y mientras el Himno Nacional debaja oir sus notas, y el comandante York se cuadraba a su sonido mágico, vimos, de los ojos de este militar, correr conmovedoras algunas lágrimas. Es que ese conjunto no podía menos de llegar al alma, y muchas mujeres también, como la distinguida hija de nuestro Presidente, lloraron cuando el Himno sonaba, y Angelita, con sus alumnas, besaba la enseña cubana y juraba.

NUESTRA FELICITACION

Llegue, muy sincera, hasta la ilustre Directora de la Escuela del Hogar, doctora Angela Landa, por el gran triunfo obtenido en el curso que acaba de terminar y que éste, que hoy comienza, sea como los anteriores, uno más en el eslabón de los que ya se lleva anotados.

C. M. L.

Regalos

El presente que Vd. quiera hacer, seguramente lo encuentra en

"VENECIA"

OBISPO, 96 TEL. A-3201

AL DISPARARSELE UNA PISTOLA SE HIRIO UN JOVEN

Un menor de 8 años y otro de dos sufrieron lesiones graves al caer casualmente

En el cuarto centro de socorro fué asistido anoche Eugenio Domínguez Fernández, natural de la Habana, de 23 años y vecino de Concepción número 12, de una herida producida por proyectil de arma de fuego, situada en la región inguinal derecha, sin salida de la bala, siendo su estado sumamente grave.

Domínguez es hijo del teniente retirado de la Policía, E. Domínguez, y ayer tarde, según declaraciones prestadas por los familiares del herido, este estaba en su residencia examinando una pistola, en cuyos instantes se le escapó un tiro, penetrándole la bala por el lugar antes indicado.

Eugenio Domínguez, fué trasladado al Hospital de Emergencias donde fué sometido a una difícil operación, estrayénsele el proyectil que se había alojado en la cadera, despues de haber roto la bolsa urinaria.

UN CAIDO

José Arbeza Pérez, de 8 años de edad, vecino de Cárdenas número 1, fué asistido de la fractura del brazo izquierdo, que sufrió en Monte y Cárdenas, al caerse.

OTRO CAIDO

Al caerse de la baranda del portal de su casa, se produjo la fractura de la tibia izquierda, el menor Jorge Domínguez Zabala, de dos años y vecino de Jesús del Monte 99.

"EL BESO AL SOL" POR EL DR. ZAYDIN EN "FIN DE SIGLO"

El popular representante a la Cámara pronunciará una interesante conferencia

Hoy, a las seis y media de la tarde, el doctor Ramón Zaydín, representante a la Cámara, pronunciará una interesante conferencia en los salones del almacén de ropas Fin de Siglo, sobre el Beso al Sol, el sello que con gran éxito están vendiendo en toda la República las Damas Isabelinas.

La señora García Montes de Aballí, por mediación de la Secretaría de las Damas Isabelinas, señorita María del Carmen Cabello, invita a todas sus compañeras para que concurran al acto de hoy.

EL DOBLE HOMENAJE DE MAÑANA EN EL DISPENSARIO TAMAYO

En conmemoración del II Aniversario de la muerte del fundador Dr. Diego Tamayo y para develar un retrato del doctor Solano Ramos

Recibimos una deferente invitación de los Dres. Luis F. Rodríguez Molina y Raimundo de Castro, Director y Sub-Director del Dispensario "Tamayo" para el doble homenaje que en el benéfico establecimiento se tributará mañana martes 2, a la memoria de dos figuras allí inolvidables: el Dr. Diego Tamayo, Fundador, conmemorando el segundo aniversario de su fallecimiento y el doctor Solano Ramos, caído recientemente en la plenitud de su fecunda actividd científico-profesional, siendo Director del Dispensario, en el que será develado un retrato que testimoniará visiblemente el afectuso recuerdo que se le guarda.

A las tres de la tarde.

Escándalo por embriaguez.— El vigilante 1386 arrestó a Ignacio Rodríguez Mesa vecino de 23 entre J. e I. porque en completo estado de embriaguez alcohólica, formó un gran escándalo en F. entre 19 y 21.

Tome el Agua Maravillosa, Española, de
CORCONTE
M. CABRERA Y CIA. TELF. A-0342
Calculos, Reuma, Acido Urico. La Mas Diurética del Mundo

I. VILLARREAL

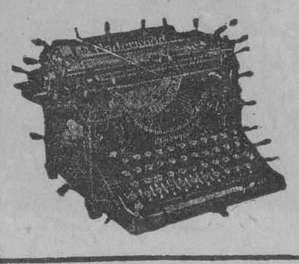

TALLER DE REPARACIONES, NIQUELADO Y CILINDROS DE GOMA. — REPARAMOS TODA CLASE DE MAQUINAS DE ESCRIBIR Y DE SUMAR.

Máquinas de escribir y de sumar, nuevas y reconstruídas de las mejores marcas.

Efectos de escritorio en general, sellos de goma.

TELEFONO A-5529.
HABANA, 122 y 124.
HABANA.

HOY LUNES SEGUNDO DIA DE
la Gran Exposición
DE
Vestidos y Abrigos
para Otoño e Invierno
The Fair

presenta un surtido extenso de los más últimos modelos de VESTIDOS Y ABRIGOS que nunca ha podido ofrecer, es una selección tan acertada que será la sensación para las Damas Habaneras de bien vestir.

Cada grupo tiene variedad, colores y tamaños para satisfacer a las que visiten esta casa.

Aunque nuestros modelos y estilos son inspiraciones del arte más selecto, nuestros precios están ajustados para el alcance de todos.

VESTIDOS

VESTIDOS DE CALLE
de Crepé Satín fino con bordados de cadeneta y otros en combinación de brillantes estilos elegantísimos,
a $59, $69, $89.

VESTIDOS DE CALLE
Crepé Satin Georgett, combinados de terciopelo estampado, estilos nuevos,
a $39, $49.50, $54.

VESTIDOS DE CALLE
en varias clases de seda, apropiados para esta estacion,
a $21.50, $24.75, $29.

VESTIDOS DE CALLE
Charmeusse, Crepé, Soiesette en todos los colores y tamaños,
a $10.75, $13.50, $16.75.

VESTIDOS DE NOCHE
en sedas especiales bordados de cuentas, de novedad, brillantes y lentejuelas, en blanco y colores,
a $69, $79, $89.

VESTIDOS DE NOCHE
de Crepé Satín, Georgette, Chiffón superior, bordados de cuentas de fantasía,
a $59, $49.50, $39.50.

VESTIDOS DE NOCHE
de Georgette, Crepé, combinados de encaje de plata y florecitas,
a $34.50, $29, $24.75.

VESTIDOS DE NOCHE
en sedas de oro, plata y otros colores,
a $13.75, $16.75, $21.

ENSAMBLES
de Georgette, Chiffón, Crepé Satin, combinado con terciopelo y con su Abrigo de Terciopelo en negro y colores que sirven para Calle y Noche.
a $65.00, $85.00, $125.00.

ABRIGOS

ABRIGOS DE SEDA
Barretine, Ondule reverse forrados con charmeusse fino y pieles legítimas en el cuello y manga.
a $59, $69.50, $79.

ABRIGOS DE SEDA
Valencia, Velour, Chiffón, forrados de seda y pieles.
a $54, $49.75, $44.

ABRIGOS DE SEDA
Duchese Brillant, Satín, con forros finos y pieles,
a $39, $34, $29.75.

ABRIGOS DE SEDA
Charmeusse, Damas, sublime forrados con tela brochada con pieles en el cuello y manga,
a $16.50, $21, $24.75.

ABRIGOS DE SEDA
de Charmeusse, forrados de tela brochada,
a $10.75, $13.75.

ABRIGOS DE LANA
Gabardina, Paño, Dubetina y otras telas diferentes, con y sin pieles,
a $13.75, $16.75, $24.50, $39.75.

THE FAIR, San Rafael 11

NEPTUNO 136 LA CASA DE LOS NIÑOS TEL. M-8752
Yolanda
ALVAREZ Y DEL RIO

DRIL CRUDO
" Imperial
" Chantung
" Crasch
1 a 8 años
$3.50 y $4.50

10 a 18 años
$5.00, $5.50

Mándenos su dirección y le enviaremos el catálogo de invierno. 1928-1929

Enviamos al interior de la República los pedidos que vengan acompañados de su importe en giro postal, más 50 centavos para gastos.
MUY PRONTO: NUEVOS MODELOS DE OTOÑO E INVIERNO

M.E.C.D. 2016

La Excursión Política del Honorable Sr. Presidente de la República

"VENGO A DAROS UN ABRAZO Y A DECIROS QUE JURO EN EL PUEBLO DE LOS MACEO Y MASO QUE HARE GOBIERNO EN LA MISMA FORMA QUE AHORA; CUMPLIENDO MI DEBER"

"YO ENTENDI—SIGUIO DICIENDO EL JEFE DEL ESTADO EN MANZANILLO—QUE SI QUERIA HACER LA PATRIA SOÑADA POR MARTI Y CUMPLIR LOS DESEOS DE MIS COMPAÑEROS DE ARMAS, DEBIA BUSCAR LA COOPERACION DE TODOS."

MANZANILLO, septiembre, 30.—DIARIO DE LA MARINA, Habana. Discurso pronunciado por el general Gerardo Machado, en el banquete que se le ofreció en "La Reguladora", por las clases sociales de Manzanillo, en la noche del 29 de septiembre de 1928.—Versión taquigráfica del señor Larrazábal Fuentes:

"Honorable Sr. Vicepresidente, señores Congresistas, señores Gobernadores, señor Alcalde municipal y autoridades; señores: No pensé hablar esta noche porque, después de un viaje largo aunque muy agradable, por los señores que me acompañan, y además por las visitas que he venido haciendo durante el camino, no creía que estuviera en situación de poder pronunciar muchas palabras. Además, los días de trabajo enervante, allá en la capital de la República, hacían que cuando tomé el vapor me sintiera físicamente agotado; pero la manifestación del pueblo de Manzanillo, los que aquí están han venido de todos los lugares de la provincia de Oriente, esta provincia de mis amores, y han logrado que yo, al comparar el sacrificio y el entusiasmo de ellos con el pequeño esfuerzo que para mí significa hablar en este acto, me decida a hacerlo no obstante sentirme algo indispuesto.

No vengo en un viaje de propaganda política, no vengo a la provincia de Oriente a pedir que me den sus votos nuevamente, para continuar en el Palacio presidencial; bien sabía yo, porque conozco a los orientales y porque los orientales me conocen a mí, que podía contar de antemano con su apoyo, ya que en esta tierra legendaria de héroes revolucionarios, tanto los liberales como los conservadores y populares y neutrales, están de acuerdo con la obra de gobierno que vengo realizando.

Yo solamente vengo a daros un estrecho abrazo y a deciros que juro en el pueblo de los Maceo y los Masó que haré gobierno en la misma forma en qué lo he hecho hasta ahora, o sea cumpliendo con mi deber. (Grandes aplausos.)

Es verdad, como ya decía aquel doctor Eladio Ramírez León, que no es la Presidencia de la República para mí un puesto de placer; no lo es, como no lo fué tampoco el día del año de 1895, en que me lancé a los campos de la Revolución a pelear por la independencia de mi Patria; no lo es tampoco hoy al realizar cuantos sacrificios me obligan a hacer con tal de cumplir con mi deber, y de lograr mi aspiración de ver consolidada nuestra querida Patria, esta Patria que como acabo de decir, defendimos en los campos de batalla y que ahora, en plena paz, quiero hacerla grande y progresista, ayudado por todos los cubanos. (Grandes aplausos.)

No fué seguramente en los primeros tiempos mi obra de cordialidad y cooperativismo, obra aceptada por todos los cubanos, y era natural que así fuera, porque los partidos trabajaban y hacían propaganda para ir por sí solos al Poder; pero, era necesario dada la política que se había hecho en Cuba, y la experiencia que yo tenía de ella, que llamara a todos los cubanos, conservadores, populares, neutrales y liberales, para que nos pusiéramos de acuerdo en una sola aspiración: la de consolidar la República. (Aplausos.) Así, aun no habían transcurrido muchos días de mi toma de posesión como Presidente, cuando llamé a los principales dirigentes del partido conservador y les dije: "Necesito el apoyo de vosotros, para que ayudéis a la obra de buen gobierno que pretendo hacer". Los conservadores dudaron, como es lógico, de la sinceridad de mi ofrecimiento; pero cubanos patriotas, convencidos de que la República no podía seguir por el camino de división en que iban unos y otros, me dijeron: "Presidente: Si es verdad que usted va a hacer ese Gobierno que nos ofrece, el partido conservador, sin limitación de ninguna clase, se pone a su disposición".

También me ofreció su apoyo el partido popular, que me había ayudado a ser elegido para Presidente de la República. A todos los llamé, a nadie ofrecí prebendas ni puestos; ellos sabían que el mismo día 20 de Mayo, cuando tomé posesión, dejé sin efecto, de acuerdo con el Secretario de Obras Públicas, 300 contratos de obras, y que además dejé cesantes a cerca de ocho mil "botelleros" que existían en distintos departamentos del Estado, y que ocupaban puestos sin trabajar. Ellos sabían que yo no podía tolerar tal cosa. Mi labor fué tomada por muchos, durante algún tiempo, con ciertos prejuicios: los liberales entendían que después de doce años de oposición, debían hacerse cargo inmediatamente del Gobierno, y que debían ser declarados cesantes en el acto, todos aquellos liberales cubanos que no fueron adictos al partido liberal.

Era lo natural, pero yo entendía que si quería hacer la Patria soñada por Martí, y cumplir el deseo de mis compañeros de armas, yo no podía llevar a la práctica sus elevados ideales, sin antes unir a todos los cubanos para que la obra conjunta de todos redundase en beneficio de la Patria.

El partido liberal no tuvo que ser consultado por mí; el partido liberal, que me había llevado al Poder, me dijo por mediación de sus principales dirigentes lo siguiente: "No sabemos si pensamos como piensa el Presidente de la República; lo que sabemos es que estamos dispuesto a cooperar con usted por que esta obra que iniciais fructifique con espléndido resultado, para bien de todos los cubanos. Continuad por ese camino, que tras de usted estamos todos los liberales para apoyarlo". (Nutridos aplausos.)

Mi programa todos ustedes lo conocen: caminos, aguas y escuelas. Este programa se ha cumplido al pie de la letra, pues estamos haciendo caminos y ocupándonos del resto de los ofrecimientos que hicimos en nuestra anterior plataforma electoral; pero no es éste el momento más apropiado para que yo venga a decirle al pueblo de Oriente estas cosas, porque tal parecería que yo iba a hacer ahora lo que dijo hace un momento al comenzar mi discurso que no haría: es decir, una labor de propaganda política; pero lo cierto es que hemos construído escuelas y durante el tiempo que llevo de Gobierno se han fundado más de 500 aulas, y además hemos creado por decreto, ya que no tengo una Ley que me autorice a ello, las Escuelas de Comercio: una en Oriente, ayudada por el Gobierno provincial; otra en Santa Clara, ayudada asimismo por aquel Gobierno provincial, y otra en la Habana, que no recibe ayuda, pero que el Gobierno mantiene en condiciones admirables. Estamos haciendo una Escuela Industrial en la Habana, con capacidad para 500 alumnos, que va a ser una maravilla, porque en Cuba no se han ocupado nunca los padres de familia mas que de mandar a sus hijos, primero, a la escuela, después al Instituto, y por último, a la Universidad, a fin de hacerlos médicos, ingenieros o abogados; pero esto sólo podían hacerlo los padres pudientes, es decir, los que podían dar una profesión a sus hijos, y no las clases modestas que pensaran dedicarlos a los estudios menos elevados, y que sin embargo, son de suma utilidad, como los artesanos que han de estudiar en esta Escuela, y los tenedores de libros que estudian en las Escuelas de Comercio.

Yo he podido observar que en la mayoría de los ingenios de Cuba los químicos y tenedores de libros son extranjeros, y puedo aseguraros que antes de tres años habrá tenedores de libros y químicos en número suficiente para reemplazar a esos extranjeros y hasta para mandarlos fuera del país.

Este viaje a Manzanillo, no es para decir que he cumplido ya el ofrecimiento que hice a este pueblo y al de Bayamo, para unirlos por medio de una carretera. Era necesario que yo me ocupase de eso, aunque no me lo hubieran pedido: el puerto legítimo de Bayamo es Manzanillo, y si yo me ocupo de las cosas públicas inspeccionando personalmente las necesidades de cada localidad, no tengo necesidad de que vengan vuestros representantes a Palacio a pedirme lo que hago yo de motu proprio.

En los tres años y medio que hace que soy Presidente de la República, he venido con ésta tres veces: tres veces que he visitado a Oriente; he visitado casi todas sus poblaciones, me entiendo directamente con su gobernador, con sus alcaldes, y con toda la representación de Oriente, sin que me importe ya la filiación política que tengan, porque el Palacio presidencial es visitado por los conservadores, por los populares, por los liberales, y por los industriales y obreros, porque es necesario que yo hable con todos ellos, ya que de esta manera me doy cuenta de las necesidades de mi pueblo.

Decía el doctor Ramírez, con mucha razón y verdad, que cuando yo tomé posesión del Gobierno, había huelgas casi todas las semanas, y que hoy las huelgas se han acabado, y sin procedimientos tiránicos del Gobierno, porque no ha habido necesidad de ello.

Es, señores, que el obrero cubano es inteligente, que el obrero cubano sabe que la política y la administración del país beneficia a todos por igual, y especialmente a los obreros, y ellos han visto las dificultades que se les han presentado con esas actitudes; los obreros no tienen buenas viviendas, es verdad; pero en cambio, pueden disfrutar actualmente de hermosos parques públicos donde a las tres de la tarde las madres cogen a sus chiquitos y los llevan allí a jugar y a distraerse.

Luego más tarde o al día siguiente, el obrero tiene a su disposición una escuela pública, donde poder educar a sus hijos; un Instituto donde, como ustedes saben, el funcionamiento de ahora es muy distinto al que reinaba antes; por la disciplina que yo he logrado imponer en esos centros docentes. Yo quiero que se observe una disciplina suave y cariñosa porque los cubanos no necesitan otra política para poderlos conducir y en este sentido, todos, absolutamente todos visitan al Presidente de la República, sin que éste tenga inconveniente que se sepa haya dado una sola prebenda, un sólo puesto que no sea legítimo.

Yo estoy contento, yo estoy satisfecho; nunca he venido al pueblo de Oriente que haya dejado de irme satisfecho y contento, pero en este viaje me voy más contento que nunca.

Todos sabéis que yo no os vengo a pedir vuestra cooperación para ser electo nuevamente Presidente de la República; todos sabéis que confío en los distintos partidos, que todos corresponden a mi obra de gobierno, que no es buena porque lo digan mis amigos, sino porque saben que es buena, porque yo demuestro lo que es porque además lo juro esta noche en el pueblo de Manzanillo. (Muchos aplausos.) El doctor Ramírez hablaba del reparto de unas tierras en esta provincia, y especialmente de unas mil caballerías que están inscriptas en el Registro de la Propiedad a nombre del Estado. Esas ya están inscriptas y lo estarán otras que aún no lo están a nombre del Gobierno, pero que por ser de su pertenencia y no de particulares, yo les aseguro, repito, que pronto lo estarán. (Prolongados aplausos y vivas al Presidente.)

Todas estas tierras deben de ser repartidas de una manera prudente, haciendo una reglamentación para ellas, y yo tengo intención de hacer en una forma u otra, próximamente, de acuerdo con la representación de Oriente, una repartición de esas tierras por un número de años suficiente para que el individuo que viva de ellas, pueda hacerlo sin pagar renta de ninguna clase, garantizando al propio tiempo la propiedad del Estado; pero esto tiene que hacerse con aquellos cubanos que se lo merezcan, no sólo por haber pertenecido al glorioso Ejército Libertador, sino que lo merezcan por su actuación en la paz, y por su conducta de honradez y patriotismo... (Prolongados aplausos no dejan continuar al señor Presidente.)

El que yo quiera y estime mucho a mis compañeros de armas, no quiere decir que haga de ellos una clase privilegiada. Yo quiero que todos los cubanos tengan el mismo derecho en ese reglamento de que hablaba antes, y que no haré personalmente, pero que ayudaré a ello, dando algunas ideas para su confección. Debe consignarse que los individuos que vivan en esas tierras, deben ser, o solteros o matrimonios legalmente constituídos, así como que cuando un individuo no atienda la tierra con el cuidado debido, se le quite, para dársela a otro que trabaje, pues yo creo que los vagos no deben gozar de este beneficio. (Numerosos aplausos.)

Yo creo que nunca bajaré la cabeza ante pretensiones no legales, pero si cuento con el pueblo de Cuba, cuento con todos los partidos, entonces, absolutamente seguro, habré de seguir por el camino recto que tomé el 20 de mayo de 1925, y no habrá nada ni nadie que me doblegue y haga dejar este camino de honorabilidad y patriotismo...

Yo quisiera tener aquí esta noche los pocos opositores que tiene mi Gobierno; los quisiera tener aquí presentes, para invitarlos a una polémica pública, a fin de que ellos me dijeran los defectos de mi Gobierno y para yo poder decirles los defectos de ellos. Yo les diría: Aquí hay administración honrada, hay escuelas públicas, hay caminos, hay moralidad, hay cordialidad, y a cambio de todo esto no recibo algunas veces más que diatribas, hijas del egoísmo personal de aquellos que no se han podido sentar en el puesto que actualmente ocupo. (Grandes y prolongados aplausos interrumpen al Presidente.)

Pero todo esto no me importa; yo estoy tranquilo. He jurado ante la tumba de mi padre muerto, después de ser Presidente, que cumpliría en todo momento con mi deber; no me importa ni la censura cuando esta censura tiene razón o no es sincera, por no estar hecha con móviles patrióticos, ni me importa la diatriba si esta diatriba no está ajustada a la conciencia del que la hace. Yo estoy dispuesto a oír la censura, y cuando es legítima, rectificar mis procedimientos, y cuando no lo es, observo siempre el mismo criterio que tuve en la guerra, que no era otro que seguir mi propia inspiración, luchando por mi Cuba querida en mi deseo de libertarla para enaltecerla y consolidarla después.

(Grandes aplausos).

Este pueblo de Manzanillo me ha hecho sentirme más patriota que nunca; hacía mucho tiempo que yo no me he emocionado; pero esta tarde, al llegar a Manzanillo, yo os juro por el honor de mis hijas que cuando me vi rodeado de tantas embarcaciones, de un pueblo contento y satisfecho que me aclamaba, os juro repito, que no sentí orgullo, ninguna vanidad; pero experimenté una profunda emoción; en aquel instante me acordé de aquellos compañeros míos que cayeron en los campos de batalla en sus empeños de hacer esta patria libre, y volví mi vista hacia el cielo, y dirigiéndome a ellos con el pensamiento, les dije: Queridos compañeros: descansad en paz, los cubanos de todos los partidos están conmigo, no protesteis si algún cubano se ha equivocado; perdonadlo, ellos son buenos y están conmigo para ayudarme en la labor que estoy realizando de lograr una patria progresista que sea la admiración de propios y extraños.

(Grandes aplausos).

Larrazábal, Fuentes, taquígrafos presidenciales.

EL MITIN CELEBRADO EN MANZANILLO

MANZANILLO, septiembre 30. —DIARIO DE LA MARINA, Habana.—(Versión taquigráfica de Larrazábal y Fuentes).

Después de la manifestación y en una tribuna levantada debajo de los balcones del Ayuntamiento, dió comienzo el mitin.

Tomaron parte los siguientes oradores: señor Agustín López, ex alcalde de la ciudad de Morón y conservador de abolengo, quien manifestó que era tarea muy difícil la de poder dirigirse a una muchedumbre tan inmensa como la que le rodeaba, y que se había congregado allí para aclamar al mejor Presidente que ha tenido Cuba: el general Machado, que ha sabido con su patriotismo y brillante gestión al frente de los destinos públicos, fundir a todos los cubanos de todos los matices políticos en un solo haz, para lograr la estabilidad de la República y su felicidad, por encima de todas las conveniencias personales, y por encima de todas las pasiones.

Terminó diciendo que aquí en Oriente, ha sabido apreciar el amor y patriotismo de los cubanos, y que ha de decir a los camagüeyanos cuando regrese que aquí en Manzanillo, liberales, conservadores y populares vibran de amor, entusiasmo y patriotismo, y que todos laboran por la reelección del general Machado, convencidos de que sabrá guiar la República por senderos de paz y de progreso.

A continuación usó de la palabra el doctor Juan Rodríguez Ramírez, representante liberal por la provincia de Matanzas, quien, en un breve y hermoso discurso, dijo que la República de Cuba pasa en estos instantes por un período extraordinario que la Historia marcará en su día, como la era beneficiosa, constructiva y firme en que la República tuvo su mejor período de prosperidad y grandeza, bajo la administración del general Machado.

Se refirió después a la gran figura revolucionaria de Carlos Manuel de Céspedes, de quien dijo que un recuerdo augusto y la justificada adoración surge ahora más fuerte, al pensar que estamos más cerca de su ingenio La Demajagua, que al tañer y echar al vuelo sus campanas con el aleluya de la libertad de este pueblo, no sólo rompió los lazos férreos de la servidumbre y de la doble esclavitud, sino que dejó para el porvenir la enseñanza de que en nuestro país, cuando se trate de consagrar con el más puro patriotismo, cualquier acto o acontecimiento, que necesite del bautismo, noble, altruista y desinteresado de aquel gesto de la leyenda, bastará con recorrer esta tierras generosas que saben infiltrar en el alma como si fuese el perfume de las flores, el más puro y acendrado amor a la patria; y veamos cómo en este viaje sobresale en su finalidad y trascendencia al de todas las campañas anteriores en esas luchas pasadas, la idea de llevar a cabo la misión de todos los cubanos, sobre la base amplia de la cordialidad política, no pasaba de un deseo y de una bella ilusión; hoy nos presentamos con la esperanza convertida en realidad superando a todos los cálculos por obra y acción de este Presidente ejemplar, y si hasta ahora su Gobierno se destaca y brilla con todos los éxitos de una obra maestra, pensad cuál no será su desenvolvimiento futuro que tiene como preliminares en su campaña el recorrido por todos los lugares históricos que tanto hablan y conmueven al alma cubana; se refirió después el doctor Ramírez, haciendo un símil brillantísimo al viaje de ayer, en Santa Cruz del Sur, en donde la multitud aclamó al general Machado con los mismos entusiasmos patrióticos de aquellos días de intenso fervor revolucionario, y que tanto en ese viaje de ayer como en el de hoy a Manzanillo, el de mañana a Bayamo y por último el que piensa realizar a Guáimaro, en Camagüey, nuestro querido Presidente habrá de recibir al visitar tantos lugares patrióticos y sagrados, nuevas fuerzas y nuevos alientos para continuar su obra excepcional. Terminó el doctor Ramírez su brillante oración recordando las bellas sentencias del general Machado, que pronunciara en uno de sus más inspirados discursos: "Yo me fuí a la guerra no por odio y rencor contra nadie, sino para crear una patria feliz, grande y generosa". Segundamente usó de la palabra el doctor Carmelo Urquiaga, líder del Partido Popular en la Cámara, y presidente del mismo en la provincia de la Habana, haciendo un cálido elogio de las virtudes que adornan al Honorable Presidente de la República, a quien consideró como el más ilustre de los cubanos actuales. Terminó explicando las razones de orden sentimental y patriótico en el que el Partido Popular fundó su adhesión a la postulación unánime del Primer Magistrado para un nuevo período presidencial, siendo muy aplaudido. Habló luego el doctor Eduardo Escasena, recordando la visita que hizo el general Machado a Manzanillo, en su anterior viaje de propaganda para la elección de Presidente, y diciendo que ya ahora, después del tiempo transcurrido, aprecian los cubanos la labor realizada por aquel glorioso caudillo incitando con su palabra brillante, en párrafo lleno de elocuencia a la multitud que lo escuchaba, a que otorgue de nuevo su confianza al Honorable Presidente de la República.

El general Generoso Campos Marquetti, hizo uso de la palabra en los siguientes términos:

Francamente, no es hoy día de discursos; es más bien día señalado por Dios mismo, para vernos la cara, para saludarnos, para que Manzanillo hiciera lo que él quería y para estrechar la mano al ilustre Presidente de Cuba, y además, para comunicarle al oído las grandes necesidades de este pueblo que quiere más, que necesita para brillar en el porvenir, en un orden físico como brillara en el pasado, en el orden del patriotismo.

No se puede llegar a Manzanillo sin experimentar profundas sensaciones, pero ya Cuba es libre, es independiente y es soberana. Manzanillo fué cuna de uno de los más grandes patriotas, del gran ciudadano general Bartolomé Masó, gloria de todos los cubanos y gloria del mundo civilizado. Señores: en ningún lugar de la República hay más derecho a esperar que nuestra bandera solitaria flamee con más esplendor, orgullo y libertad. Estamos compañeros de viaje, en un pueblo de héroes, cuyos mártires se cuentan por millares, que cayeron por defender la libertad de esta tierra, y que ahora sus descendientes se congregan en una tarde como esta, frente al gran Primer Magistrado de la República, para ofrecerle de nuevo su concurso para la grandeza más completa de la nación, pero yo vengo agotado, muy agotado, además vengo contento, muy contento, y cuando se está en esas condiciones, se ríe no se habla, y yo vengo para reír, porque estoy donde debo reírme, ya que he compartido mis trabajos y fatigas con los que lucharon y cayeron por la independencia de mi país. Además son muchos los oradores, habéis oído ya palabras hermosas y brillantes conceptos, luminosos y claros; teneis la seguridad de oír después otras palabras más luminosas todavía, para cantar vuestros oídos, aquí me está cantar vuestros oídos, aquí me está diciendo el doctor Guás que él va a hacer eso, por lo pronto yo voy a terminar significándoles lo siguiente: El día primero de noviembre es día de elecciones; todos los partidos cubanos juntos acordaron proclamar como candidato único a la Presidencia, al general Gerardo Machado, todos los partidos vienen representados en este viaje, por hombres que acompañan al ilustre general Machado, son todos buenos conservadores, rancios, puros, de esos conservadores que no se cansan de serlo, como el doctor Rey; como el doctor Cabada, ahora ausente, son todos buenos liberales, puros como el doctor Escasena, como Guás, como Juanito Rodríguez, como Gronlier, vienen también buenos y entusiastas populares, activos, inteligentes y cultos, como el doctor Urquiaga, como Celso Cuéllar del Río, y vienen también liberales rebeldes y redomados como yo. Venimos, porque el general Machado ha hecho el milagro de juntar como si fuera un solo cuerpo, una sola esencia y una sola expresión para el mismo ideal el agua y el aceite, a los unos y a los otros, conservadores, liberales y populares, por eso invitamos a nuestro pueblo aun cuando no hay más candidatura que la del general Machado, a que vayamos todos a votar porque de esa forma damos una prueba de que el pueblo cubano sanciona la actitud y la acción de los jefes de los partidos políticos, pero además debemos ir a votar para que el general Machado que está contento de su pueblo, que está orgulloso de Manzanillo, que viene ungido de esperanzas a esta provincia, a la cual visita para compulsar bien sus necesidades y sentimientos, reciba una gran satisfacción y se vea correspondido en sus esfuerzos comprendiendo que son bien interpretados esos esfuerzos. El día primero debemos votar para demostrarle que estamos satisfechos con el adelanto que se observa en la construcción de la carretera central, así como en la que une a este pueblo con el de Bayamo, y además por las otras obras que tanto en esta provincia, como en el resto de la República se están ejecutando con esmero y honradez. En la imposibilidad de transcribir todo el magnífico discurso del señor Campos Marquetti, lo terminamos con el siguiente párrafo: "Vamos a luchar tranquilamente ya que en estas elecciones no hay nadie que nos empuje ni nadie que nos estorbe ahora... No hay la frase que yo conozco, "compay, no se puede votal", la cosa está mala".

Continúa en la página del frente

Cuba en Rotograbado

No olvide Vd.:

QUE CUBA EN ROTOGRABADO, la nueva revista del DIARIO DE LA MARINA será en breve tiempo el ALBUM más completo, más artístico y de mayor actualidad que se haya editado en la República de Cuba;

QUE en la portada de CUBA EN ROTOGRABADO sólo aparecerán los más altos representativos de todo lo que vale y brilla en la República, lo que dará a nuestra revista un carácter UNICO en la prensa ilustrada nacional;

QUE aparte de la enorme circulación nacional y exterior del DIARIO DE LA MARINA, más de diez mil números de CUBA EN ROTOGRABADO irán al extranjero de cada edición;

QUE por sus páginas desfilarán informaciones gráficas completas de todas las ciudades, poblados, villas, centrales y empresas comerciales e industriales de la República; así como todos sus valores sociales, culturales, históricos, artísticos, políticos y deportivos, sean nacionales o extranjeros, siempre que su nombre honre a Cuba.

QUE la pluma insustituible del Maestro de la Crónica, Enrique Fontanills, hará en sus HABANERAS ROTOGRAFICAS DE LA SEMANA toda la justicia que se merece a nuestro Gran Mundo; y

QUE CUBA EN ROTOGRABADO representa un esfuerzo patriótico y artístico, con la mira de mostrar ante el mundo entero lo que CUBA ES Y LO QUE CUBA VALE.

QUE nuestra información sobre el turismo será la más completa e irá impresa en inglés y español, sirviendo así de artístico vehículo de propaganda nacional en el extranjero;

No olvide que el anuncio en "Cuba en Rotograbado" tendrá un grado máximo de eficiencia, y que, como repartiremos a nuestros lectores carátulas para coleccionar nuestra Revista, ese anuncio será permanente y leído por mayor número de personas que ningún otro.

M.E.C.D. 2016

"TRIANON"

VEALO EN SUS PIES

Un bello estilo para calle en glacé color pan tostado

$5.50

HERMANOS ALVAREZ

Neptuno y San Nicolás.—Teléfono A 7004.

Invitación

Señora, Señorita:

Cordialmente la invitamos a usted a que visite LA ELEGANTE, de Galiano, para tener el gusto de mostrarle el finísimo surtido de

CARTERAS

que acabamos de recibir.

Se trata de carteras "diferentes", confeccionadas con pieles legítimas y con forros de "suadine".

Lo más nuevo y "chic".

Tenemos modelos para luto riguroso.

Al propio tiempo nos será muy grato enseñar a usted los muestrarios de las últimas creaciones de

Encajes "DUCHESSE"

que es el artículo más en boga, en los principales centros de la Moda. Lo acabamos de recibir.

"LA ELEGANTE"

de GALIANO 64

"La Casa de los Encajes"

Teléfono: A-4546

HABANERAS

SILVIA ESPINO

EL CONCIERTO DE MAÑANA

Lecuona.

Un gran concierto tiene organizado para mañana en el teatro de Payret.

Celébrase por la tarde.

A las cinco.

Uno de sus atractivos principales consiste en la presentación que hace el autor de **La Comparsa** de su **Jazz Band Sinfónico** formado por treinta profesores.

Habrá quince estrenos.

Nueve de Lecuona.

Silvia Espino, señorita dotada de una voz preciosa, hará su presentación primera ante nuestro público con el concierto de mañana.

Gran fiesta musical.

Dirigida por el maestro Roig.

OLIVIA ROA

Olivia.

Gentil y bonita.

La hija adorada del compañero tan querido Jorge Roa.

En la fecha de hoy celebra su cumpleaños la encantadora señorita.

Tenga un día feliz.

De muchas satisfacciones.

RAFAEL

Lo leí.

Y lo leí conmovido:

"—Isabel Chabau, la viuda de Torralbas, llora la muerte de su hijo Rafael".

Su hijo único.

En la edad de diez años.

Era todo lo que su temprana viudez le había dejado como consuelo en la vida.

Emblema de su amor.

Cifra de su esperanza.

La adversidad del destino quiso arrebatar a su cariño y su ternura de madre al infortunado Rafael.

Se fué...

Dejándole un dolor eterno.

FEDERICO FABRE

De alta.

Un enfermo querido.

Desde ayer abandonó el señor Federico Fabre la Clínica de Bustamante para regresar a la residencia familiar de Consulado 126.

Continuará allí sometido al tratamiento que le fué sometido después de operarlo por el eminente doctor Nogueira.

Amigos y subalternos innumerables del señor Fabre hacen votos por su curación.

Que sea rápida.

Y completa y definitiva.

TEATRO ENCANTO

Muy favorecido.

En plena animación.

Así se verá hoy ENCANTO, el elegante teatro de la calle Neptuno, en su lunes de moda.

Un selecto concurso de nuestra mejor sociedad reuniráse hoy con ese motivo en el teatro Encanto.

Días inolvidables.

De alta distinción.

(Continúa en la pág. SIETE)

GRANDES ALMACENES *Fin de Siglo*

HIC NOVVM

NO BASTA EL ASPECTO...

AL COMPRAR SU CORSETERIA

La preocupación de la Mujer elegante es, en Primer lugar, la LINEA, pero, en otro Primer lugar,—si se nos permite la expresión—la COMODIDAD.

¿Cuántas veces no le ha ocurrido a una señora o señorita adquirir un corset nada más que porque parece de buena calidad y "le está bien", descubriendo al cabo de unas semanas que el uso ha producido una arruga incomodísima?

LA CALIDAD DE LA CORSETERIA DE "FIN DE SIGLO" NO ES SOLO UNA CALIDAD APARENTE DE BUENOS MATERIALES SINO UNA CALIDAD DURADERA, DE BUENA CONFECCION. NUESTRAS MARCAS ASEGURAN SIEMPRE UNA LARGA COMODIDAD.

Hoy ofrecemos numerosos ARTICULOS DE CORSETERIA a precios rebajadísimos

EN EL DISEÑO:

A $2.15 FAJA de cuty y elástico rosado. Tallas del 24 al 32.

A 55 cts. Sostenedor de tul de hilo blanco. Tallas del 34 al 40.

OTROS ESTILOS

Estilo 609: Fajas de cuty rosado, con elástico en la parte de la cintura. Tallas del 23 al 32, a $1.75.

Estilo 27: Fajas de cuty brocado, combinado con elástico. Tallas del 26 al 36, a $3.25.

Estilo 18: Fajas de elástico y batista, brocada, combinados. Tallas del 26 al 36, a $2.75.

Estilo 503: Fajas tubulares de elástico. Tallas 26 al 34, a $3.75.

Estilo 919: Fajas tubulares de mejor calidad que las anteriores. Tallas del 26 al 36, a $5.95.

AJUSTADORES

Estilo 435: Ajustadores de tul de hilo. Tallas del 34 al 40, a 90 centavos.

Estilo 432: Ajustadores de tul muy fino, en los colores rosa y azul, guarnecidos con encajes Valenciennes. Tallas del 32 al 40. A 90 centavos.

Estilo 10|157: Ajustadores de batista calada, en rosa y blanco. Tallas del 32 al 40. A 30 centavos.

ROPA INTERIOR

TAMBIEN EN PRENDAS DE ROPA INTERIOR OFRECEMOS HOY PRECIOS REBAJADISIMOS.

A $3.75: Juegos de dos piezas de jersey, en todos los colores y tallas.

A 65 centavos: Bloomers de opal, en surtido de colores y tallas.

A 75 centavos: Bloomers de opal, de finísima calidad.

A $1.75: Bloomers de Jersey de magnífica clase.

A 75 centavos: Camisas de día de batista, con bordados y calados.

A 15, 20, 25, 30, 40 y 50 centavos: Camisetas de punto, en blanco y rosado.

KIMONOS

A $4.35: De rico material, preciosamente estampados, con vistas de satín baronet.

La Excursión Política del Sr. Pdte. de la República

El general Machado ha realizado el milagro inmenso de que la guardia rural no haga política, y de que viva junto con notsoros codo con codo, sirviendo de garantía absoluta de nuestros hogares, ahora no se puede decir nada de eso y todo el mundo puede y debe votar, aunque no fuera más que por motivos de caballerosidad y agradecimiento dando un ejemplo de civilización al mundo, y para que quien conozca y sepa la historia de nuestros mártires y de nuestros héroes que sepa también el camino que en este período de gobierno le está trazando el general Machado, a fin de obtener y conquistar nuestro progreso total.

Habló después brillantes frases el doctor Juan Remos, catedrático de Literatura del Instituto Provincial de la Habana, elogiando la obra del Presidente Machado. Hizo el resumen el doctor Guás Inclán, presidente de la Cámara de Representantes, quien se expresó en estos términos. "Honorable señor Presidente de la República, manzanilleros, yo he llegado aquí con poca suerte, el doctor Eladio Ramírez, vuestro jefe, representante a la Cámara que parece que no me quiere bien, me ha puesto en el duro trance de pronunciar un discurso resumen de esta fiesta, y ese mago de la palabra que tiene en sus labios la maravilla de apoderarse de su auditorio, transformarlo a su antojo, ese general de nuestras guerras redentoras, el señor Generoso Campos Marquetti, anunció que yo habría de deleitaros esta tarde; ved, pues, manzanilleros, cuán dura y difícil mi tarea es la de hoy, porque parece que el resumen debe ser la síntesis de todo un acto su expresión y su símbolo, y que palabra milaravilla sintetice y resume la policromultiforme de vuestras montañas orientales, que palabra de arte y maravilla sintetiza y resume la policromía del sol que se asoma en vuestros amaneceres, ¿qué palabra maravillosa sintetiza el perfume que emerge de un jardín de flores?, ¿qué palabra puede sintetizar y resumir en una fiesta como esta de Manzanillo, en donde tantas embarcaciones acudieron a recibirnos, en la que podemos conservar tantas miradas centellantes, tanta alegría en los corazones, tanto ánimo en los espíritus, y tanto júbilo en el audiotrio? No he de intentar la tarea de hacer el resumen de esta fiesta, pero sí quiero como cubano, como hombre joven que cultiva la suprema religión de la idealidad patriótica, al cruzar por Manzanillo dedicar un recuerdo al pasado y cumplir con una obligación cívica que todos los hombres tenemos contraída con aquellos que forjaron al impulso de su brazo y de su corazón esta patria que todos ahora disfrutamos.

No se puede venir a Santiago de Cuba, sin que el alma gigantesca de aquél cíclope que se llamó Antonio Maceo, se posesione del espíritu del habanero que llegue allí, no se puede llegar a Camagüey sin que aquél joven bizarro, audaz, valiente como pocos, altanero, que se llamara Ignacio Agramonte se apodere del pensamiento y del corazón del habanero, que visita aquella planicie extraordinaria de nuestra república, no se puede llegar a la capital de la república sin que el espíritu apostólico, dulce, evangélico de aquel cerebro de comba maravillosa como el cielo y de aquella palabra luz, de nuestro apóstol José Martí se apodere del pensamiento y del alma de todos los cubanos, más no se puede llegar a Manzanillo región heroica sin que frente a ella nos pongamos de rodillas, y junto al altar de la patria, con el alma en extasis con profundo recogimiento como llega el sacerdote junto al altar de Cristo, dediquemos un recuerdo a aquella figura todavía no comprendida, todavía no premiada, todavía no ensalzada en todo lo que era su gran personalidad, aquél viejo que demandaba que se diera en esta tierra el grito de libertad, y para quién la república fuera injusta y olvidadiza, y para quién la historia no ha escrito todavía su ultima palabra, al hombre cumbre de Manzanillo y de la epopeya de Baire a Bartolomé Masó, (muchos aplausos). Porque señoras y señores, las revoluciones tienen momentos de dura prueba, no hay que verlas cuando se desenvuelven y triunfan los otros, los revolucionarios que fracasan se convierten por su fracaso en delincuentes, a quienes se les impone una dura pena en muchas ocasiones. Los revolucionarios cuando triunfan se rodean de una apoteósis de gloria, y obtienen todos los premios y todas las altas dignidades de una república, pero las revoluciones tienen en su inicio un momento, en que tal parece que lo sombrío las rodea, en que tal parece que las dificultades le cortan camino de la victoria, y en nuestra epopeya de Baire, cuando en Ibarra los matanceros habían fracasado, cuando en Oriente los cubanos en desigual porfía habían retado a la Monarquía secular española, cuando un grupo muy escaso de hombres estaban en la manigua, España le envió al general Bartolomé Masó un emisario con bandera blanca, portador de todos los halagos, de todas las tentaciones y ofertas, para cortar de raíz y en su inicio la revolución de Baire, aquel hombre que se creía perdido en los campos de Cuba, aquel viejo que se enfrentaba con la muerte con todas sus asechanzas, frente a una monarquía contestó con estas palabras viriles, valientes, vigorosas, que deben perdurar en el corazón de todos los cubanos: "Independencia o muerte", (grandes aplausos) Decía el general Generoso Campos Marquetti, que el general Machado había tenido el raro sortilegio de fundir el agua con el aceite, de mezclar los liberales con los conservadores y yo quiero recogiendo las palabras de Campos Marquetti, dejar un rato que esa mezcla del agua y aceite repose un poco, porque el agua y el aceite cuando se juntan se confunden, pero al poco rato recobran cada uno su densidad y se separan y yo tomando esa mezcla informe y confusa a que se refería Campos Marquetti de liberales, conservadores y populares, voy no ya a que se produzca el reposo, sino todo lo contrario, voy a dirigirme al pueblo, a la multitud, para saber cuales son los unos cuales los de mas allá, me voy a dirigir a este pueblo Manzanillero donde contemplo hombres del campo y hombres del pueblo de todas edades, razas y partidos políticos, donde seguramente están los liberales, conservadores y populares, y al dirigirme a ellos voy a dar un viva, un viva que quiero me contesten tan solo los liberales los que pertenecen a mi partido, a mi programa, emblema é ideales, voy dar un viva, viva... que me va salir del alma, que va venir a mis labios con toda la vehemencia de mi vida, de mi entusiasmo y de mi voluntad, para que los contesten todos los que sienten con el pueblo y con la libertad. Viva el Partido Liberal, (el pueblo prorrumpe en un entusiasta viva) pero voy a arrancaros otro viva, que no vá venir a mis labios con el mismo entusiasmo, que no va a venir con la misma vehemencia pero que lo daré con respeto con el respeto que siempre debemos sentir por nuestro adversario y que en estos momentos s un factor importante de colaboración a la obra que realiza nuestro Pdte. Machado, voy dar otro viva para que lo contesten al honorable señor Presidente de la República como homenaje a la cordialidad de todos los cubanos, como homenaje a esta obra de rectificaciones; viva el Partido Conservador, (muchos aplausos) Y voy por último señores: a dar otro viva a un partido que merece toda nuestra consideración, que fué nuestro aliado ayer, que llevó en su boleta al Gral. Machado, y que le dió muchísimos sufragios, al partido que tuvo por jefe a quien ha sido Pdte. de la República doctor Alfredo Zayas, y que tiene hoy día directores entusiastas, sinceros y vehementes como este Carmelo Urquiaga, como el Senador Celso Cuellar, viva el Partido Popular. (Aplausos) y esos tres vivas que demuestran que hay aquí liberales, conservadores y populares voy ahora a sintetizarlos voy ahora a resumirlos con uno que me lo van poder contestar los liberales, conservadores y populares, un viva en que voy a fundir, la república de Cuba, de nuestros amores, de nuestros ideales, de nuestro cariño, de nuestras simpatías en el primer Magistrado de la Nación, General Gerardo Machado, que la rije con acierto, con prestigio, con amor, con laboriosidad, sin desmayos ni eclipses, y quiero ahora que todo el pueblo Manzanillero me lo conteste como homenaje al Gral. Machado, pero que me lo conteste con voz estentórea y vigorosa, que salga de todos los corazones que acallen el ruido de los automóviles y que suba hasta el cielo para pedirle a Dios que siempre proteja nuestra patria. ¡Viva el General Machado! El pueblo contesta el viva con una delirante salva de aplausos.

LA COLOCACION DE LA PRIMERA PIEDRA DE LA FABRICA DE LECHE CONDENSADA EN BAYAMO.

BAYAMO, septiembre 30. DIARIO DE LA MARINA. Habana.—Discurso pronunciado por el doctor Virlato Gutiérrez Valladon en representación del Honorable señor Presidente de la República en la fiesta celebrada para conmemorar la colocación de la primera piedra, de la fábrica de leche condensada de la Compañía "Nestle" (Versión taquigráfica de Larrazabal Fuentes) Bayameses: Vaqueros cubanos: el Honorable señor Presidente de la República me encarga diga unas palabras en su nombre, con motivo de este acto que estamos celebrando, y que esas palabras sean para felicitar en primer término a la Compañía poderosa y entusiasta que con la colocación de esa primera piedra, va a levantar aquí un centro industrial importantísimo, porque seguramente sus esfuerzos han de ser coronados por el éxito, y las inversiones cuantiosas que aquí haga, han de producirles los optimos frutos a que tienen derecho todos los que acometen empresas de esta naturaleza; y en segundo lugar, para flicitar a Uds. los Bayameses y especialmente a los verdaderos vaqueros cubanos aquí presentes, porqué estamos abriendo en estos momentos un horizonte de trabajo y de riqueza, cuya importancia y extensión no podeis ciertamente calcular, ("aplausos") Esas palabras que yo le dije al señor Almasque hace algunos dias cuando hablamos de este asunto, y a las que él acaba de referirse, tiene una significación que algún día Uds. sabrán comprender e interpretar, y entonces, cuando ese día llegue, recordareis con entusiasmo y devoción de esta tarde, y al presencia en este acto del Hon. señor Presidente de la República.

Hace muchos años, recien terminada mi lucha universitaria visité algunas regiones del viejo continente, y estuve en una parte del norte de España, a donde me llevaron vinculos de relaciones familiares. Después de esos años, andando el tiempo tal vez 17 a 18 años mas tarde, volví a aquellas regiones que en fecha ya remota había conocido, y noté por todas partes entre los guajiros de allá, entre los campesinos de aquellas tierras, un confort, un adelanto, un bienestar, un buen vivir, que realmente me admiró por lo que traté de inquirir la causa de aquel extraordinario fenómeno, y estudiando el hecho pude conocer que toda aquella mejoría que todo aquel bienestar que llegaba principalmente hasta las clases trabajadoras más pobres, que llegaba hasta el bohío de allá—porque allí también existen aunque tengan nombres distintos, que toda aquella satisfacción era debida esencialmente al esfuerzo de esta compañía que aquí va a constituír la fábrica, por una fábrica semejante a ésta que allá había establecido. Efectivamente, la política de esta grande empresa suizo-inglesa es ayudar a todos los vecinos, a los cuales pueda extender su esfera de acción, estimulando las pequeñas inversiones de capital y las pequeñas propiedades, a fin de procurar que entre el mayor número de habitantes de la comarca en la que desenvuelve sus legítimas actividades, se reparta la propiedad, el trabajo, el esfuerzo y las utilidades, a así, cada uno de los propietarios de casas y bohios, y cada uno de los guajiros pueden llegar a ser dueños de dos, tres o cuatro vacas, obteniendo de ellas por la venta de su leche, los recursos necesarios para darle una buena vida, diferente a aquella pobre y miserable, que en otras épocas venía sufriendo. (Grandes aplausos) Si esa compañía desenvuelve aquí la misma política que ha desenvuelto en esas regiones del Norte de España, y parece ser igual en todas partes del mundo, donde tiene plantas podéis tener la seguridad vaqueros cubanos, de que cada uno de vosotros podréis tener vuestras casas con el mejor confort, podéis vestir y dar de comer a vuestros hijos, y podreis prepararlos para la lucha en la vida, en las excelentes condiciones, como lo han venido haciendo con los vaqueros del Norte de España, con propias familias y entonces, cuando ese momento llegue, cuando ustedes ya más viejos puedan contemplar a vuestros hijos, con mejores vestidos, y educados, cuando cada uno de vosotros pueda tener en su casa la scomodidades de la civilización que esta empresa pueda proporcionarles a cambio de vuestro trabajo, entonces vaqueros cubanos, tendreis un recuerdo grato, un recuerdo de noble agradecimiento, un recuerdo de devoción, del acto que celebramos esta noche a presencia del Hon. Sr. Presidente de la República. (Nutridos aplausos). Yo os aseguro ese porvenir y por eso os felicito, vosotros vais a emprender ahora una senda nueva, vosotros no vais a ser solo los cuidadores de ganado, en la forma en que lo habeis hecho hasta ahora, vuestra misión será la de cuidar un ganado ya vuestro, de manera que responda al bienestar de cada una de vuestras familias, la riqueza no consiste en que haya pocos o muchos ricos o poderosos, o grandes terratenientes, no la riqueza consiste en que los dones que de ella se derivan se repartan proporcionalmente entre el mayor número de los ciudanos, logrando con ello el beneficio y la bienandanza de la colectividad, por eso este rincón de nuestra patria, si en no lejano día os llega a contemplar a través de una industria como esta dueños de vuestro pedazo de tierra, y de unas pocas vacas que sean la base de vuestra vida, llegará entonces a ser el más rico y poderoso de la república. (Prolongados aplausos). El Hon. Sr. Presidente de la República con su hermosa y bien pensada política de estimulación a a industria va haciendo posible esta realidad. El esfuerzo del Jefe del Estado, no ha de consistir solo en dar destinos públicos, en contribuir a la satisfacción en ese orden de los deseos de sus conciudadanos y de sus partidarios y simpatizadores, no, el esfuerzo del Jefe del Estado en una nación nueva como la nuestra, tiene que consistir en lo que ha trazado como una norma de vida y acción el general Machado.

SE HACEN GRANDES PREPARATIVOS EN SANTIAGO DE CUBA, PARA RECIBIR AL PRESIDENTE DE LA REPUBLICA.

SANTIAGO DE CUBA, septiembre 30. DIARIO DE LA MARINA, Habana.—Se están concluyendo de construir los cuatro arcos triunfales distribuidos en distintos sitios, por donde pasará el Presidente de la República, al abandonar el tren que le conduce. El edificio de Obras Públicas, ha sido engalanado con colgaduras y muchas palmas, y ya está de colocar la primera piedra para el Palacio de Justicia. Mañana se efectuará la apertura del curso en la Escuela Normal y en la Escuela Elemental de Comercio. En las ultimas horas de la tarde salió con dirección a la Habana el vapor español "Juan Sebastián Elcano" con carga y pasajeros. El conferencista Manuel Aznar que llegó ayer, ofreció esta noche en el Teatro Oriente una conferencia. SOTO.

El General Machado piensa en todo momento en las necesidades de su pueblo, para llevarlo al mayor grado de progreso y a la satisfacción de todas sus necesidades. (Aplausos) Por eso ha pensado que haciendo a Cuba un país de producción multiforme, es como se hace posible lograr que nuestra patria se afiance sobre un 'standart' de mayor riqueza y bienestar, pues de esa manera, se repartirían entre mucho las ventajas y beneficios del esfuerzo común, y todos tendrían en cantidad proporcional las ventajas del esfuerzo colectivo. Pensando de este modo, ha dedicado sus esfuerzos a estipular la industria Nacional, ofreciendo a todo capital o empresa que quiera venir a trabajar en esta tierra, las facilidades y ventajas que deben darse siempre, por un prudente y sabio gobierno a todos los que procuran el desarrollo y desenvolvimiento de la riqueza natural de un país —otras cosas más podría decíros sobre estos problemas, pero no quiero cansar más vuestra atención— termino pues deseando a los vaqueros cubanos, porque no solo hemos de hablar de Boys o de vaqueros extranjeros aquí presentes, muchas prosperidades y rogandoles que recuerden siempre este acto que va a ser de liberación como un estímulo para el trabajo y una enseñanza que significa la cívica consagración de los esfuerzos que realiza este hombre, el General Machado, que trabaja día y noche en beneficio y para bien de la patria. (Grandes aplausos acojen las últimas palabras del doctor V. Gutiérrez).

EL GENERAL MACHADO DEPOSITO UNA OFRENDA EN EL MONUMENTO DEL GENERAL BARTOLOME MASSO

MANZANILLO, septiembre 30.—10.40 a. m.—DIARIO DE LA MARINA, Habana.—Hoy por la mañana el general Machado dirigióse al Parque Bartolomé Massó, colocando una corona de flores en el monumento del general Massó.

DISCURSO DEL DR. JUAN RODRIGUEZ EN BAYAMO

BAYAMO, septiembre 30. — DIARIO DE LA MARINA. Habana. — En el gran mitin celebrado ayer en el histórico Parque Carlos Manuel de Céspedes, pronunció el representante por Matanzas doctor Juan Rodríguez Rodríguez, un notable discurso, del cual pudimos tomar los siguientes párrafos:

"A los hombres, y más a los gobernantes, hay que juzgarlos en el detalle y en el conjunto de sus facultades. Pocas personas presentan líneas tan rectas y definidas como nuestro Presidente general Machado, para considerarlo como el hombre público de nuestra época, el de más corrección, el carácter firme, de inteligencia creadora y gentileza, y correctísima caballerosidad en su inteligencia que es naturalmente poderosa y extraordinaria, radica la clave de su éxito, porque la suprema clarividencia de su mente le hace juzgary resolver los problemas antes de que los demás hayan empezado a pensar en ellos, y cuando por ejemplo en su Consejo de Secretarios o en cualquiera otra comisión que necesite escucharle, cuando todos ha emitido su opinión y han ofrecido su criterio, tened la seguridad de que la clara lucidez de su intelecto encuentra y da la solución no esperada y resuelve definitiva y juiciosamente todo problema. Pero no basta con que uno quiera ser eficaz, dirigente decisivo y autoridad respetada, sino que es preciso que a todos esos nobles entusiasmos responda una existencia creada con aptitud para ello. Desde la antigüedad ya Aristóteles dijo: "Que la política no hace hombres, sino que los emplea como la naturaleza los da".

LAS MAESTRAS DE BAYAMO PIDIERON LA CREACION DE 32 AULAS

BAYAMO, Sept. 30. DIARIO DE LA MARINA, Habana. — Después de celebrarse la parada escolar las maestras rurales presentaron un escrito al Presidente de la República, solicitanod la creación de 32 aulas en Manzanillo. El general Machado dijo que estudiaría favorablemente la petición, ya que entiende que la enseñanza en Cuba, es la base de su programa de gobierno. Después de celebrarse la parada escolar dirigióse el Presidente a la casa de Gilberto Ante, donde hospedábase en los viajes con el general José Miguel Gómez.

BAYAMO RECIBE CON GRANDES OVACIONES AL JEFE DE LA NACION

BAYAMO, septiembre 30. 5 p. m. DIARIO DE LA MARINA, Habana. —Llegamos a Bayamo a la una y media de la tarde; encontramos en la ciudad histórica a pesar de estar lloviendo un inmenso gentío. En el andén estaban las autoridades y altas personalidades políticas y sociales. El Presidente Machado y los acompañantes descienden del ferrocarril entre aclamaciones. Recibenlos el Alcalde de Bayamo señor Miguel Lorie, los representantes Soto, Izquierdo, presidente del Ayuntamiento Clemente Pérez, general José Manuel Capote, veterano de las tres guerras de independencia y el que besó al genera Machado cuando lo abrazó al recibirlo; el coronel Plana y otros, y rpresentaciones del Liceo, Colonia Española, Cámara de Comercio, Asociación de Ganaderos; más de tres mil jinetes con bandas de música y camiones cargados de gente del pueblo; iniciose esta marcha de la manifestación por la calle José Antonio Saco; los edificios adornados con banderas y palmas, el Presidente Machado dirigióse a la residencia particular del señor Andrés Landrove, desde donde en la tribuna presnció el desfile de la inmensa manifestación de público desafiando la lluvia. Asistía al desfile. Levantáronse hermosos arcos de triunfo de la Compañía Nestle, de la Warren Brothers, Colonia Española y Colonia China. A las tres de la tarde celebrose en el Ayuntamiento una sesión solemne para entregar al Presidente de la República el Título de Hijo Predilecto. En este acto pronunció un discurso el concejal Juan J. Odoardo, contestándole en nombre del General Machado el doctor Santiago Rey, quien dió las gracias por el honor conferido, asegurando que tal distinción tenida por el Ayuntamiento de Bayamo y el recibimiento hecho por el pueblo la estimaba como la mayor de las recompensas a su labor de gobernante pues Bayamo es cuna de las libertades patrias. Terminó con un párrafo brillante, diciendo el general Machado que nunca olvidaría el recibimiento de los bayameses, dando gracias en nombre del Presidente de la República, siendo aplaudido calurosamente.

Mientras celebrábase dicho acto en el Ayuntamiento, tenía lugar en el Parque Céspedes una monstruosa asamblea a pesar de la lluvia. Mucho público escuchó a los oradores, Pardo Suárez, Urquiaga, Emilio Núñez Portuondo y al representante doctor Juan Rodríguez Ramírez, que fué aplaudido por su magnífico discurso. Por la lluvia suspendióse la parada escolar que debía efectuarse esta tarde. El Presidente de la República estuvo descansando una hora en la residencia del Coronel Planas.—David Aizcorbe, enviado especial.

ALMACEN DE MUSICA
INSTRUMENTOS Y ACCESORIOS
S. Iglesias
CUERDAS Y REPARACIONES
SAN RAFAEL 46
Telf. M-1388 HABANA-CUBA

Agua de Colonia :: del Dr. JOHNSON ::

PREPARADA con las ESENCIAS más finas

EXQUISITA PARA EL BANO Y EL PAÑUELO

De venta: DROGUERIA JOHNSON, Pl MARGALL, Obispo 36, esquina a Aguiar

SÁBANAS VELMA IMPERIALES LAS MEJORES

VELMA 72 x 90 B. Orbe

Pídalas en todos los establecimientos de la República.

REGULEZ & SUAREZ Industria 129. Habana. TELEFONO A-6232

M.E.C.D. 2016

PARA ELLOS Y PARA ELLAS

Consultorio por la Doctora Herminia Planas

Secretos de una Parisiense Conócete a ti misma

Estimada amiga:

El adorno llamado "avispero" es más propio de vestidos de niñas, pues generalmente desfavorece por "llenar" demasiado, especialmente si se usa rodeando las caderas. Si se desea un poco de rizo, será mejor disponerlos en la forma que muestra el grabado adjunto, que proporciona anchura, sin abultar demasiado.

Suya,

LETICIA.

CAMPESINA COSTARRICENSE

En tu carro de bueyes, la montaña,
se halla en camino a la ciudad dis- (tante,
reverbera en tus ojos de diamante
y diseña en tu faz rosa de grana.

Finges una viviente porcelana,
cuando el sol besa, con pasión de (amante,
tu rostro encarnado y rozagante
como la madurez de una manzana.

Entre tus gruesos labios encendi- (dos,
al sol le muestras en señal de gusto,
cual granos de maíz, dientes pulidos;

Y, cediendo a su erótico reclamo,
alzas le faz que sale de tu busto
como si de un jarrón saliese un ramo.

José Santos Chocano.

Viajera.

Lo que se dice del viaje, o travesía, no es indispensable disponer de gran número de piezas de lencería. Mucho mejor y más práctico es proveerse de unos "juegos de Jersey", que tan cómodos son para llevar en el equipaje. No ocupan lugar, ni se arrugan. En "Le Printemps", Obispo y Compostela,hay una realización de esos juegos interiores, de Jersey, en lindos colores y distintas tallas. (A precios de realización). Con media docena de esos juegos tendría para el viaje, ya que no será largo. Para las medias, también le recomiendo esa casa, que tiene especialidad en ese artículo. En medias de seda pura, mercerizadas, seda artificial, etc.

CURIOSIDADES

Un hallazgo muy interesante fué el de Nicolás Byrne, trabajador inglés que cavaba una zanja. Encontró dos momias unidas y perfectamente conservadas: un gato en el momento de devorar una rata. Se supone que los dos animales murieron repentinamente y quedaron en la posición en que fueron encontrados.

El cerebro femenino empieza a decrecer después de los treinta años. El masculino conserva su vigor durante más tiempo, comenzando a decrecer unos diez años más tarde solamente.

Para igualar la cantidad de valor nutritivo de los huevos, se necesitan dos docenas y media de ostras. Por este motivo, el valor nutritivo que se obtiene comiendo ostras, es muy pequeño en proporción a su costo.

"Una lectora de usted".

En la "Maison Lucie", Industria 111 (ciento once) le darían una buena **loción astringente** para combatir la grasa de su cutis. Es mejor que entreviste a Madame Lucie, que con mucho gusto le aconsejará lo que mejor le convenga, pero también le daré su número de teléfono por si quiere hablarle de ese modo: Tel. A-0327

El domingo se publicó una buena receta de ponche, ¿la vió? Si esa no le conviene, avíseme para darle alguna otra.

Mejicanita.

Desea saber dónde puede obtener un **dibujo transferible** del "Aguila Mejicana", emblema nacional mejicano antes del diez de octubre. Agradeceremos el informe, si posible es, a la mayor brevedad. Gracias anticipadas. Tal vez lo tenga alguna sedería ¿nos ayudarán los amables lectores de este Consultorio?

ARTE DE ESCUCHAR

Tenemos muchos tratados del arte de hablar: necesitamos uno del arte de escuchar. Hablar no es siempre necesario; pero escuchar lo es, sin duda: por algo la Naturaleza nos dotó de dos oídos y una sola boca: tal vez para que habláramos la mitad de cuanto debemos escuchar.

"Strike but listen"—dijo el inglés, copiándolo de Temístocles al espartano Euritiades.

No escuchar, o escuchar sin atención, es una ofensa a las leyes de la educación y un crimen en las relaciones sociales.

Lord Chesterfield contaba a su hijo, que él conoció a cierto hombre que derribaba por tierra a su interlocutor por una pequeña falta de atención.

Nada más grato que aprovecharse del arte de escuchar. Ejemplo dió aquel anciano de que Salder nos habla: legó en su testamento su colosal fortuna, a un individuo que sólo le escuchó siempre con atención.

Arturito.

El tubo de pasta ZIODINE se vende a setenta centavos, según creo, pero se puede enterar fácilmente preguntando a cualquier botica, droguería, perfumería, etc. En todas partes conocen ese magnífico dentrífico. Bastará que pida ZIODINE, tal como suena.

"Miosotis".

Bastará un examen de ingreso, aunque no tenga título alguno. Diríjase para informes a la Secretaría de la Universidad Nacional.

"Alma triste".

Seguramente q...

dres tienen toda la razón, que tal vez pueda usted no comprender ahora. Confíe en su cariño desinteresado. La actitud de su amigo puede ser "vanidad" por saberse amado o tal vez lo haga por "amor propio". Fídale a sus padres que la saquen de ese lugar por una temporada, ya que usted fué obediente. De ese modo se distraerá y puede que a él también se le pase... De gracias a Dios de haber escapado a su sugestión, pues cuando sus papás se oponen tan decididamente, con seguridad que lo le conviene.

Lucy.

Las cartas de pésame se contestan a los seis meses , cuando son de política, las de amigos y parientes, antes de ese tiempo.

LA NARIZ

La nariz fina y recta denuncia pureza del gusto, delicadeza y profundidad.

La nariz aguileña corresponde a los espíritus resueltos, conquistadores. Denota un juicio firme y un gran egoísmo.

La nariz pequeña indica egoísmo sin cualidades atenuantes.

Larga y encorvada, naturaleza fría, espíritu reflexivo. Es la nariz de los hombres de negocios.

Corta y respingada, resolución, intriga, falsedad.

Chata, es debilidad de juicio, rudeza de espíritu y falta de tacto.

Chuchita.

La pomada LILIANA no sólo es excelente para hacer salir el cabello nuevo, sino que retarda la salida de las canas y fortalece las raíces Además **cura** el cuero cabelludo por sus propiedades antisépticas. La tiene "El Encanto" en su departamento de perfumería. Vale $2 el bote.

La sal es una substancia indispensable para nuestro organismo. Diariamente consumimos cierta cantidad de ella, cantidad que ingerida por algunas especies de aves bastarán para matarlas. pues la sal es un veneno. Naturalmente, su efecto tóxico depende de la cantidad. En China son frecuentes los suicidios con esa substancia. Cuando un individuo quiere eliminarse económicamente de este mundo, se come una taza de sal, lo que es suficiente para arrancarlo de este valle de lágrimas.

Olga.

Para ese depilatorio, como para cualquier otro y para pertumería fina, de última novedad, acuda a la "Casa Wilson", Obispo 52, y allí con toda seguridad, le informarán. El teléfono es: A-2298, pero lo mejor sería que visitara la casa y hablara con alguno de los dueños. Diga que la recomiendo, para que se interesen en atender su solicitud. (De todos modos son personas muy amables, pero como además son buenos amigos, cuente con su cooperación para complacer a los lectores de mi Consultorio). Celebraré encuentre el depilatorio que busca o algún otro que pueda servirle. El "Magic" es bueno y la caja es grande, como para durar algún tiempo. Fácil de aplicar y no es irritante.

VERDADERA LIBERTAD

La proclamación del rey de Polonia no podía hacerse sin el consentimiento libre e individual de cada uno de los miembros de la nobleza. Cuando la coronación de Ladislao, hermano del rey Casimiro, preguntó el primado a la nobleza, como era costumbre, si aprobaba la elección del nuevo monarca. Pero contra lo que la opinión general indicaba, hubo un siempre gentil-hombre que respondió que no. Preguntósele qué cargo tenía que hacer a Ladislao, a lo cual contestó diciendo:

—Ninguno, pero no quiero que sea rey.

Viendo ésto, se suspendió la proclamación. Entonces, aquel hombre extraño, se lanzó a los pies del rey y le dijo:

—Señor, quería saber si mi nación era todavía libre. Estoy contento; ahora doy mi voto a Vuestra Majestad.

Pichones a la inglesa.— Lávados y limpios se abren por el espinazo de arriba a abajo, se **aplastan todo lo** que se pueda y se ponen en adobo con sal, pimienta, perejil, zumo de limón y aceite, con todo esto se cocinan a fuego lento y se sirven con salsa de mostaza.

Psatel de Mero.—Se hace una buena salsa de tomate en aceite y manteca mezclados y se cuela. Se cocinan dos libras de mero, se desmenuzan bien hasta formar una pasta. Se baten mucho seis huevos (yemas claras) y se unen a la salsa de tomate procurando que queden bien mezclados, se sazona con sal y pimienta. Se echa esta pasta en un molde untado de manteca y se cocina en baño de maría y estará listo cuando al introducir una aguja salga ésta seca. Se deja refrescar y se coloca el molde en hielo, se saca en el momento de servirlo y se cubre con una mayonesa. Debe prepararse la víspera.

CRONICA CATOLICA

POR UN CATOLICO

En la I. Parroquial del Sto. Cristo de la Habana

El Quinto Turno de la Sección Adoradora Nocturna de la Habana, celebró Vigilia mensual reglamentaria en la noche del 15 al 16 del actual, a la cual concurrieron la mayoría de los adoradores, en prueba de amor fraternal al Hermano Cornelio Gutiérrez, a cuya intención se aplicaba la Vigilia, como un obsequio de la Sección en sus días.

¿Quién es el adorador Dn. Cornelio Gutiérrez?.—El adorador Don Cornelio Gutiérrez, es un cristiano fervoroso y un adorador activísimo.

No es de los más antiguos en la Sección, bien podemos decir, que es de los modernos. Vino a la Sección con el advenimiento a la Presidencia del inolvidable Don José Elías Entralgo, siendo el más valiosísimo cooperador en su obra de afirmación y progreso de la Adoración Nocturna en la Habana. El le ayudó nivelar los gastos y aumentar los ingresos de la Sección; a preparar y llevar a cabo las Vigilias de la propaganda, que puestas en práctica por el Presidente, Hermano José Elías Entralgo, tan abundantes frutos ya han producido en unas partes y en otras prometen una fecunda cosecha de buenas obras.

Ayuda al Secretario y Tesorero en sus respectivos cargos, así como a los Jefes y Secretarios de Turno en la preparación de las Vigilias. Cuida con cariño la blanca bandera eucarística, joya la más preciada de la Sección.

Vela por el buen nombre y prestigio de la Sección y el de los adoradores.

Trabaja incansablemente por acrecentar el número de los adoradores, tanto activos como honorarios, tarea un tanto dificultosa porque para ser adorador nocturno activo se necesita tener vocación. Sin ella aunque sea un cristiano fervoroso, pronto se cansará y se retirará con cualquier fútil pretexto.

Además que para ser adorador no basta decir: "Soy amante del Santísimo Sacramento". Hay que demostrar serlo practicamente, lo mismo en la vida familiar que en la social pública, viviendo conforme al Código de los Mandamientos de la Ley de Dios y al de su Iglesia Santa.

A pesar de las dificultades, él supo encontrar ya mas de cien de esos cristianos católicos.

A nadie llame la atención eso de "cristiano católico", porque se puede ser cristiano y no ser católico, porque se puede estar bautizado y no estar en "Comunión" con la Iglesia Católica, Apostólica y Romana. Pero no se puede ser católico sin ser cristiano.

Cristiano, es todo el que está bautizado.

Católico, el que está en Comunión con la Iglesia, C. A. y R.

Aún entre los católicos hay que distinguir, los que pertenecen al cuerpo y alma de la Iglesia y los que pertenecen, únicamente a su cuerpo.

Al cuerpo y alma, pertenecen los que guardan la ley y la ponen por obra.

Al cuerpo, los que viven en el más completo abandono del cumplimiento de sus deberes religiosos.

Gutiérrez ha prestado a la causa de la Adoración Nocturna en la Habana, grandes servicios, haciéndose acreedor al premio que la Sección le otorgó, concediéndole la "Intención especialísima" de la Vigilia de su Turno.

El Premio.—Don José Elías Entralgo, gran conocedor del corazón humano, sabe cuanto alienta el premio, aun en el presente mundo. Al tomar posesión de la Presidencia de la Sección empezó a premiar a labor de los adoradores concediéndoles "Vigilias" en las vísperas de su Santo Patrón.

Grandiosa recompensa, pues es una noche de oración y sacrificio que puede alcanzarle la eterna salvación la cual sin ese auxilio, quizá no alcanzaría.

El actual Presidente sigue observando y premiando con esa misma recompensa, a los que se distinguen por su amor a la Sección.

La Vigilia.—Dió comienzo a las 10 de la noche por la Junta de Turno, que preside el Presidente General, Hermano Jesús Lanza, el Capellán, R.P. Lorenzo L. Spirali; el Jefe del Turno, Hermano Frank Entralgo y Vallina, actuando de Secretario el del Turno, Hermano Jesús León.

Dirije las preces de apertura de junta y lectura espiritual, el R.P. Sspirali.

El Presidente general da lectura a un Capítulo de nuestro Reglamento y hace la apología del Hermano Gutiérrez, a quien concede la "Intención especialísima" o sea la de honor, por sus trabajos como orador nocturno de propagandista incansable y de abnegado trabajo en todos los sectores de la vida eucarística de la Sección Adoradora Nocturna de la Habana.

Pide también a los adoradores tengan presente en sus oraciones al Padre Rogelio Monet, dignísimo Párroco de San Antonio de los Baños, que al siguiente día celebraba su fiesta onomástica, en atención a la cariñosa acogida que ha dispensado a esta Sección, en las Vigilias de Propaganda en la misma celebradas.

Igual merced pide para el adorador Rogelio Faiña en sus días, el cual excusa la asistencia por la enfermedad que hace cuatro meses aqueja a su bondadosa esposa, la señora Vicenta Aneiro de Faiña, adoradora nocturna de Jesús Sacramentado.

Ruega a los adoradores encomienden en sus oraciones al Capellán del Cuarto Turno, Monseñor Juan José Lobato y al adorador, Hermano Fránquiz, cuyo estado de salud es bastante delicado.

Pide muy encarecidamente a los adoradores, oren y laboren incesantemente por el éxito de las grandes Vigilias, que tendrán lugar en el mes de Octubre próximo.

Estas Vigilias son:

1a.—En Conmemoración al Séptimo Centenario de la Canonización de San Francisco, la cual tendrá lugar en la noche del 3 al 4 del actual, en la Iglesia de la V.O. Tercera de San Francisco de la Habana.

2a.—Por Cuba en el Aniversario del "Grito de Yara", la cual tendrá lugar en la Iglesia Parroquial de San Nicolás.

3a.—En favor de las Misiones Mundiales, la cual se celebrará en la Iglesia del Santo Cristo.

4a.—La solemnísima Vigilia de Cristo-Rey, la cual se celebrará en la Parroquia de San Hilarión, de la Villa de Guanajay.

El Padre Lorenzo L. Spirali, pide muy encarecidamente a los adoradores nocturnos de Jesús Sacramentado, oren fervorosamente por la conversión de un alma próxima a morir, la cual se niega a recibir los auxilios espirituales.

"Sobre la conciencia de esa alma, pesa la terrible acusación de haberse opuesto a que familiares suyos recibieran los auxilios espirituales".

Por eso, dice el Padre Spirali, debemos orar, a fin que en ella no llegue a cumplirse aquel terrible anatema del Salvador:

"Con la vara con que midieres seréis medidos".

Lista.—Después de la recomendación del Padre Spirali, el Secretario del Turno, el joven adorador Jesús León, pasa lista, acusando la presencia de la casi totalidad de los adoradores, lo cual debe ser de íntima satisfacción para el Hermano Cornelio Gutiérrez.

Mucho nos agradan estas pruebas de amor fraternal entre los adoradores.

Mientras así se amen nada tiene que temer por su vida la Sección.

Salida de la Guardia.—La Guardia Real Nocturna forma en dos filas y por entre ellas pasa enhiesta la bandera, que porta muy gallardamente el Jefe del Turno, Hermano Frank Entralgo y Vallina.

Cantado el Himno "Vexilla" de salutación a la bandera de Cristo-Rey ,se dirigen procesionalmente al templo, entonando, el "Sacris solemnis", de Maitines.

Exposición de Su Divina Majestad.—El Padre Lorenzo L. Spirali, expone solemnemente a su Divina Majestad cantando los adoradores los Himnos litúrgicos. A continuación dirige las Oraciones de la noche y hace la solemne presentación de la Guardia Real Nocturna de Jesús Sacramentado, a su Divina Persona.

Plática. — Terminada la presentación de la Guardia, ocupa la Sagrada Cátedra, el sacerdote adorador nocturno R. P. Ramón Rodríguez García, quien pronuncia una sublime plática, sobre la perseverancia en el Real servicio nocturno de Jesús Sacramentado, exhortando a mostrarnos vigilantes en el cumplimiento de nuestros deberes como soldados de Cristo ,debiendo alimentarnos frecuentemente con el Pan de los fuertes, para no flaquear en el camino o quedarnos dormidos, y lo peor de todo apartarnos de él ,para seguir por el de la muerte eterna.

No debemos confiar en los muchos años y meritísimos servicios, porque hombres que fueron insignes apologistas, cayeron.

Miremos a aquella sublime escena de los cuarenta soldados mártires de Sebaste, que resisten animosos los tormentos, manteniéndose firmes en la confesión de la fe, por lo que son condenados a morir en un estanque de agua helada. Todos entran gozosos, pero uno se rinde y pide ser llevado al refrigerio del baño tibio, en el que perdió la corona de mártir y la vida.

Exhorta a los adoradores a seguir el ejemplo de Jesucristo ,que dice: "Vigilad y orad para que no caigais en la tentación".

Si sois constantes en el real servicio de Jesús Sacramentado nada temáis, porque alcanzaréis la gloria eterna".

El pide vehemente a Jesús Sacramentado la gracia de la perseverancia final en su santo servicio en las filas de la Adoración Nocturna.

Fué una bendición del cielo el envío de este sacerdote adorador a nuestras filas.

El quiere conservarlo por muchos años, siempre tan celoso de la gloria de Jesús y de la prosperidad de la Adoración Nocturna en Cuba.

Horas de Vela.—Dan comienzo las horas de Vela, ante Jesús Sacramentado. Horas bellísimas, de íntimo y sublime coloquio con nuestro amadísimo Capitán Jesús.

¡Más, sí, buen Jesús, vale una hora en tu compañía, que mil en los palacios de los hombres!

Las dulcísimas horas de guardia, concluyen a las cuatro y media de la mañana con el rezo semitonado de "Vísperas y Completas".

Misa y Comunión.—A las 5 de la mañana, el Padre Lorenzo Spirali, celebró el Santo Sacrificio de la Misa y distribuyó la Sagrada Comunión a los adoradores.

Bendición y Reserva. — Una vez terminadas las Oraciones de acción de gracias por la Sagrada Comunión el Padre Spirali, reservó el Santísimo Sacramento.

Terminadas las preces de alabanza al Santísimo Sacramento, se cantó el Himno Eucarístico de Sagastizábal:

"Cantemos al Amor
de los amores".

que el Consejo Supremo de la Adoración Nocturna ha declarado Himno Eucarístico Oficial de la misma.

Retirada de la Guardia.—A las 6 a. m., emprende la retirada la Guardia de Jesús Sacramentado, terminándose la Vigilia de salutación al Hermano Gutiérrez.

En el comedor del Colegio San Agustín.—El Hermano Gutiérrez obsequió a los adoradores con un confortante desayuno en el comedor del Colegio San Agustín.

Almuerzo en el que hicimos el gasto, pero no disfrutamos, porque el Hermano tomándonos por gran orador nos obligó a dar las gracias, a sus muy queridos hermanos en la Adoración Nocturna ,pero no podimos tomar parte, porque la Comunión la dejamos para Managua y de aquí que también el desayuno se quedó para allí, pero mucho gozamos con las pruebas de afectuoso cariño que se tributaban al Hermano Gutiérrez, al que felicitamos por haber alcanzado el inapreciable galardón de una Vigilia especial a su intención .

DIA 1 DE OCTUBRE

Este mes está consagrado a Nuestra Señora del Rosario.

Santos Remigio y Rómulo, obispos, confesores; Prisco, Evagrio y Crescente, mártires; Santa Julia, virgen mártir.

San Rómulo, mártir. Desempeñaba Rómulo el empleo de mayordomo del emperador Trajano, del cual esa sumamente apreciado. Fué a las Galias a examinar el estado de las legiones allí acantonadas, y notó que había muchos que profesaban el cristianismo. Quiso aprender aquella santa doctrina, y tan luego como tuvo ocasión de admirarla, abrió fervorosamente los ojos a la luz del Evangelio, recibió las aguas del bautismo, y confesó sin rodeos a Trajano su conversión. El emperador, lleno de ira, mandó degollarlo, volando al cielo San Rómulo, coronado con la palma de los mártires.

Los Santos Prisco, Evagrio y Crescente, eran cristianos muy fervorosos y murieron degollados por los paganos en la ciudad de Tomis, durante los primeros siglos del cristianismo.

Las reliquias de estos santos fueron después trasladadas a España, y se veneran en la diócesis de Segovia.

CULTO CATOLICO PARA HOY

En la Iglesia de Santa Catalina, sita en la calle 25 y Paseo, solemne función al Santísimo Sacramento por el Jubileo Circular.

En la Parroquia del Carmen, solemnísima función a Santa Teresita del Niño Jesús:

A las siete y media de la mañana, Misa de Comunión General, armonizada con cánticos. A las nueve, Misa solemne y sermón. Después de la Misa veneración de la reliquia de Santa Teresita del Niño Jesús.

En el templo de Reina, a las 8 de la mañana, Comunión, Misa cantada, plática y solemne responso en sufragio de los fieles difuntos.

Se encarece la asistencia de los cofrades de las benditas almas del Purgatorio y se les suplica apliquen la Comunión por su eterno descanso.

En San Francisco, a las ocho de la mañana, Misa cantada y novena en honor a San Francisco.

A las siete y media de la noche, exposición, estación, Rosario, novena, cánticos, sermón, bendición y reserva.

En la Iglesia de San Juan de Letrán de los Padres Dominicos, a las cinco de la tarde, exposición, estación, Santo Rosario, piadoso ejercicio de la novena a Nuestra Señora del Rosario, sermón, bendición y reserva.

El rezo solemne del Santo Rosario.—Hoy da comienzo en todos los templos el rezo solemne del Rosario, conforme a lo dispuesto por el inmortal Pontífice León XIII de g. m. para el mes de octubre, todo él consagrado a la Virgen María, bajo la advocación de Nuestra Señora del Rosario, en recuerdo de la victoria alcanzada en Lepanto contra el turco por la cristianidad.

Duante el rezo del Santo Rosario, debe estar expuesto el Santísimo Sacramento en exposición menor.

Terminado el Rosario se **recitará** la Oración a San José, pidiendo proteja y defienda a la Iglesia contra las maquinaciones de sus enemigos.

Se concluirá el solemne acto, con l abendición y reserva.

CULTO CATOLICO PARA MAÑANA

En el templo de Reina, a las siete y tres cuartos de la mañana, la función mensual de las Huerfanitas del Colegio Asilo de San Vicente de Paúl, a San Antonio de Padua, la cual concluirá con la veneración de a reliquia de San Antonio.

A las ocho y media de la mañana, celebra el Colegio El Angel de la Guardia, que dirige la señorita Mariana Lola Alvarez, la solemne fiesta patronal, con misa cantada de Comunión general, en la cual oficiará el Director espiritual R. P. Camilo García, S. J., y predicará el R. P. Esteban Ribas, S. J.

Después de la función de la Iglesia, magna Asamblea por la Asociación de Antiguas Alumnas, en el salón de actos del Colegio, la cual será presidida por el Padre Ribas, Rector del Colegio de Padres Jesuitas de Sagua la Grande.

En San Francisco, a las siete y media a. m., Misa de Comunión general para los miembros de la Pía Unión de San Antonio de Padua. A las ocho de la mañana Misa cantada y novena a San Francisco. A las nueve la función mensual de la Pía Unión de San Antonio de Padua con Misa solemne, sermón y procesión.

A las siete y media de la noche, el solemne novenario en honor al Seráfico Patriarca.

En Jesús del Monte, celebra su función mensual la Asociación de San Antonio de Padua, con Misa cantada, plática y piadoso ejercicio.

En la Capilla de los Padres Pasionistas, Misa cantada, plática y piadoso ejercicio en honor a San Antonio de Padua.

En la Iglesia de San Juan de Letrán, de Padres Dominicos, sita en 19 e I, Vedado, a las cinco de la tarde, el solemne novenario a Nuestra Señora del Rosario.

En San Nicolás de Bari, Misa cantada y plática en honor a Nuestra Señora de la Candelaria.

En la Parroquia de San Hilarión, de Guanajay, da comienzo el Mes al Patrono San Hilarión, con arreglo al siguiente programa:

A las ocho y media de la mañana, Misa cantada y piadoso ejercicio

Durante el presente mes de octubre, todo él consagrado en esta Parroquia a San Hilarión, habrá durante el día doce luces alumbrando a la Milagrosa imagen.

La Iglesia estará abierta desde las siete hasta las diez de la mañana, y desde las cuatro hasta las nueve de la tarde, pudiendo entrarse desde las diez de la mañana hasta las cuatro de la tarde por la puerta de la sacristía.

Si algún devoto del Santo desea sea aplicada a su intención algún día de los ejercicios del mes o las doce luces, puede avisar al párroco de Guanajay, R. P. José María García del Valle.

En todos los templos el solemne rezo del Santo Rosario.

A los Angeles Custodios.—El martes 2 de octubre celebra Nuestra Santa Madre la Iglesia, la festividad de los Angeles Custodios.

Cada ser humano tiene un Angel Custodio, de cuya existencia dió testimonio el mismo Jesucristo, cuando aseguró a los Apóstoles que los ángeles de aquellos pequeñuelos (a quienes ellos querían alejar de Jesús) veían constantemente a su Eterno Padre, a Dios.

El Angel custodio está encargado por el Señor de ser nuestro fiel y amoroso guía, en el camino del tiempo a la eternidad.

Por esto, como dice el Catecismo, debemos tenerle mucha devoción y encomendarnos a él cada día, siendo dóciles a sus inspiraciones.

Recordemos siempre en todas nuestras acciones, que se halla presente tan excelso mensajero celestial.

Honremos todos los días a nuestros Angeles Cutodios, pero de un modo especialísimo aquel en que la Iglesia celebra su festividad, o sea el 2 de octubre.

Oigamos si podemos, Misa y comulguemos en su honor a tan buen compañero de viaje, a quien debemos innumerables beneficios.

ESCUELA PARROQUIAL DE MARIANAO PARA NIÑOS POBRES DE LA PARROQUIA

CURSO DE 1928 A 1929

El lunes 10 de septiembre tuvo lugar la apertura del curso escolar de 1928 a 1929 en la Escuela Parroquial de Marianao, que fundada con un legado del P. Ramón G. Barreras por el P. Belarmino García Feito, su actual Director y Administrador, ha venido a llenar en Marianao una de las mayores necesidades. La parroquia necesita siempre de una escuela gratuíta y la de Marianao, primero por la esplendidez del P. Ramón y después por el celo y la actividad del P. Belarmino, tiene la suerte de poseerla.

Un centenar de niños han acudido a matricularse, muchos de ellos es ya con éste el tercer curso que acuden a la Escuela, que en la actualidad funciona con dos amplias y hermosas aulas.

Sus frutos no han de tardar en recogerse.

MIGUEL OTERO

Celebra hoy su fiesta onomástica el sencillo, humilde y fervoroso adorador veterano de Jesús Sacramentado Don Miguel Otero, que figura en las filas de la Sección Adoradora Nocturna de la Habana desde la fundación .

Reciba nuestra felicitación.

LAS HUERFANITAS DEL COLEGIO-ASILO SAN VICENTE DE PAUL, A LOS DEVOTOS DE SAN ANTONIO

Celebrándose en el templo de Reina, el mes 2 del actual, primero de mes, la fiesta patronal del Colegio, el Santo Angel de la Guarda, nuestra fiesta del primer martes de mes, en honor a San Antonio de Padua, será a las siete y tres cuartos de la mañana.

Lo que comunicamos a los devotos de San Antonio, insignes bienhechores nuestros, pues las limosnas que depositan en el cepillo del Pan de los Pobres del templo de Reina, se destinan a nuestro sustento y educación. Las Huerfanitas de San Vicente de Paul.

Uno de muchos estilos

The Florsheim Shoe

Use Calzado Florsheim. Es cómo, elegante y de excelente calidad. Una prueba lo dejará satisfecho.

De venta en todas las casas donde venden calzado fino. Sírvase escribirnos si no hay agencia en su población.

THE FLORSHEIM SHOE COMPANY

Manufactureros Establecida en 1892

CHICAGO, ILL., U. S. A.

La fábrica más grande del mundo de calzado fino para caballeros. Busque la marca en el calzado.

X-187

A LOS ADORADORES NOCTURNOS DE JESUS SACRAMENTADO

El próximo 3 de octubre vamos a ver colmadas nuestras ansias y constantes anhelos de ver celebrarse una Vigilia en el Templo de la Venerable Orden Tercera de la Habana.

Desde la fundación nuestras miradas se dirigieron a la casa de los Hermanos Terceros, pero nuestros deseos se vieron frustrados, así como los esfuerzos de los Presidentes don Manuel A. Cuadrado, don Rafael Travieso y don José Elías Entralgo. Este último cuando lo tenía casi alcanzado, partió a la Patria celestial, pero bien ha demostrado que no olvidó el negocio, pues todas las dificultades desaparecieron tan fácilmente, que no podemos por menos de bendecir y alabar a Dios y a su siervo don Elías por habernos permitido ver velar a los adoradores nocturnos en la Iglesia de San Francisco de la Habana.

En 1912 celebramos en la antigua Iglesia de Santa Clara, dos días de solemne adoración nocturna, con el plausible motivo del Sexto Centenario de Santa Clara.

Acudieron las dos noches una gran muchedumbre de Terciarios de Nuestro Seráfico Padre San Francisco. Esperamos, que ahora pasará lo mismo, y por tanto es necesario que acudan todos los adoradores, así activos como honorarios, a fin de dejar colocada muy alta nuestra blanca bandera, ante la familia seráfica de la Habana.

Preguntais a este cronista, como el más antiguo en la Adoración, si esa noche podeis llevar puesto el Santo Hábito de Terciarios, los adoradores que los sois, con el distintivo de tales.

Os responde afirmativamente, porque es hábito y no distintivo.

Podeis llevar puesto el Escapulario y Cordón con el distintivo de adoradores nocturnos.

No obstante, observad lo que os ordene el Presidente, que es a quien compete la autoridad en la Sección.

Mi respuesta no es más que un parecer de adorador nocturno de treinta años y de igual número de años de Terciario Franciscano.

HOY SE BENDICE EL NUEVO ALTAR DE SANTA TERESITA

Hoy, a las nueve de la mañana, será bendecido e inaugurado el nuevo altar de Santa Teresita del Niño Jesús, en la Parroquia del Carmen, oficiando en la ceremonia el Padre Fray Casimiro de la Sagrada Familia, Vicario Provincial de los Carmelitas Descalzos.

Apadrinarán el nuevo altar los hermanos Pepito y Nena Calle Ripoll.

También será bendecido un nuevo estandarte de Santa Teresita, siendo madriña la niña Consuelito Grau.

Seguidamente dará comienzo la misa solemne de ministros a toda orquesta y voces.

Se invita a tan solemnes cultos.

GABRIEL BLANCO.

EL JUEVES 4 SERA LA MAGNA FESTIVIDAD A SAN FRANCISCO

A las 7 y media a. m. Misa de Comunión general por monseñor Liberato Tosti, secretario de la Delegación Apostólica, en la que comulgarán los Hnos. de la Vble. O. T. de Sto. Domingo, del Carmen y de San Francisco.

A las 9 a. m. Misa solemne en la que oficiará el R. P. Prior de Sto. Domingo, asistido de dos RR. PP. de la misma Orden y presidida desde el trono por el Excmo. y Rvmo. Sr. Arzobispal de la Archidiócesis Mons. Manuel Ruiz.

Ocupará la Cátedra Sagrada un notable orador dominicano.

Se da a besar la Reliquia de S. Francisco.

A las 7 y cuarto p. m. El tierno y conmovedor acto religioso del Tránsito de S. Francisco. Se expone la reliquia. Se cantan cantos solemnísimos. Sermón por el P. Guardián y se da a besar la reliquia a todos los fieles.

Nota.—El día 8 entra en esta Iglesia de San Francisco el Jubileo Circular.

Ferrocarriles Unidos de la Habana

REBAJA EN PASAJE A ESCOLARES EN VIGOR DURANTE CADA CURSO ESCOLAR

Se concede el 50 por ciento de rebaja en el precio de las tarjetas de abono mensuales:

a) A LOS NIÑOS DESDE 12 HASTA 14 AÑOS DE EDAD QUE ACREDITEN, CON EL CERTIFICADO CORRESPONDIENTE, SER ALUMNOS DE COLEGIOS PUBLICOS O PRIVADOS.

b) A LOS ESTUDIANTES DEL INSTITUTO O NORMALISTAS NO MAYORES DE 18 AÑOS QUE ACREDITEN SU CONDICION DE TALES, VIAJANDO UNIFORMADOS.

Estas tarjetas pueden adquirirse en la Agencia de Pasajes, Bajos del Centro Asturiano, por Zulueta, y en las estaciones que correspondan.

La Habana, septiembre de 1928.

LA ADMINISTRACION.

Textos para los Institutos y Carreras Especiales

Ofrecemos a los padres de familia un surtido completo de Libros de texto para la segunda enseñanza, tanto en los Institutos como en los Colegios incorporados. Comprando en nuestras casas, "La Moderna Poesía" y "Cervantes', tendrá la seguridad de una economía razonable, puesto que somos los editores de la casi totalidad de dichos textos y además los hallará todos, ahorrándose así viajes en balde de librería en librería para completar la lista.

Para las carreras especiales también tenemos TODOS los textos. La importancia de nuestra casa y las grandes cantidades que compramos, nos ponen en condiciones de ofrecer un surtido completo a los precios más bajos.

Háganos una visita en cualquier de nuestras dos casas citadas y se ahorrará tiempo y dinero.

También tenemos toda clase de material escolar de la mejor calidad y precio y tendremos mucho gusto en proporcionarle catálogo especial, completamente gratis.

PARIS

El álbum más hermoso que se ha publicado hasta hoy

Por PIERRE GAUTHIEZ

La casa parisién J. Rey y B. Arthaud, acaba de editar un maravilloso Album de París que contiene más de 600 fotografías de la Ville Lumiere, tanto en su aspecto arquitectónico como en el artístico y monumental. La primera parte se refiere al arte antiguo, la segunda a la pintura, escultura y museos y la tercera el París moderno, con sus hermosos bulevars. monumentos, jardines y todo cuanto encierra de bello la capital de Francia.

Tiene también acuarelas de gran tamaño, ejecutadas por P. M. Lecompte. Precio del ejemplar (texto en francés) en cuadernado en chagrin, con puntas, $15.00.

ULTIMAS NOVEDADES

BEAUMONT (G. E.) y DODDS (E. C.)—RECIENTES ADQUISICIONES EN MEDICINA. Terapéuticas, clínicas y de laboratorio. Todo lo nuevo en un solo volumen. Madrid, 1928. 1 tomo en cuarto, a la rústica. . . . . $ 4.00

ALVAREZ SIERRA (J.) —VADEMECUM DEL INSPECTOR MUNICIPAL DE SANIDAD. Obra que contesta el Programa de las oposiciones de ingreso en dicho cuerpo. Madrid, 1928. 2 tomos en cuarto, encuadernados en tela. 10.00

RAMACHARAKA (YOGI).—LA VIDA DESPUES DE LA MUERTE. La vida en el más allá. Datos y experiencias. Barcelona, 1 tomo en octavo encuadernado en tela. 1.25

RAMACHARAKA (YOGI). — BHAGAVAD GITA (EL MENSAJE DEL MAESTRO). Comentarios a este libro. Barcelona, 1 tomo en octavo, encuadernado en tela. 1.25

SAAVEDRA FAJARDO. — IDEA DE UN PRINCIPE POLITICO CRISTIANO REPRESENTADA EN CIEN EMPRESAS. ——Prólogo y notas de V. García de Diego. (Colección de 'La Lectura", tomo 87) Madrid, 1928. 1 tomo en octavo mayor, encuadernado en valenciana. 2.00

BALLESTEROS (A). EL METODO DECROLY. Juicios críticos. Madrid, 1 tomo en octavo a la rústica. 0.40

FERRIERE (ADOLFO). — EL BIOGENETICA Y LA ESCUELA ACTIVA. — Estudio preliminar de Lorenzo Luzuriaga. Madrid, 1 tomo en octavo, a la rústica. 0.30

BREMOND (J.) — LOS PADRES DEL YERMO. Colección de los moralistas cristianos. Traducción de S. Martínez Cuenca. Madrid, 1 tomo en octavo a la rústica. 1.50

AGUILAR (CANDIDO J.) — ARITMETICA COMERCI

Telfs A.-3716 y A-2803

GRAN VENTA ANIVERSARIO

1927 - OCTUBRE - 1928

97 centavos

Hoy es el día señalado para la inauguración de esta gran VENTA ESPECIAL.

Queremos que nuestro primer aniversario como "comerciantes al detall" quede perenne en la memoria de nuestra estimada clientela y por este motivo ofrecemos todas las existencias de nuestros Grandes Almacenes con más de un 50 por 100 de rebaja. A continuación detallamos algunos lotes a 97 centavos, $1.50 y $2.00, que valen bastante más del doble.

3 Camisones opal blanco, con bordados en color, todas las tallas, **97 cts.**

1 Bloomer opal con bordados y calados, en todas las tallas y colores, **97 cts.**

1 Bloomer Jersey seda, 1 v. elástico seda rizado, **97 cts.**

1 Juego Camisón Pantalón opal suizo, con bordados y calados muy finos, en todas tallas y colores, que vale $4.50, **$2.00**

1 Juego Camisón Pantalón opal suizo, con bordados y calados en todos colores o tallas, que vale $3.50, **$1.50**

1 Litro Colonia Francesa, 1 caja 3 jabones, **97 cts.**

6 cajas con 18 jabones de leche, por **97 cts.**

3 Camisetas o Calzoncillos vichy, a listas, **97 cts.**

Camisas poplín color entero y a listas, con cuello unido o separado, **97 cts.**

3 Juegos Camiseta Calzoncillo, tela pajama superior, en todas las tallas, **97 cts.**

1 Camiseta P. R. legítima, abierta, con media manga y sin manga, tallas primera, segunda y tercera, **97 cts.**

3 Toallas blancas con franja color, por **97 cts.**

TENEMOS 1000 LOTES MAS TAN SUGESTIVOS COMO ESTOS

Denuncia de hurto.— Lorenzo López Lemus, vendedor ambulante de salfuman y creolina y vecino de San Francisco y Armas, denunció que mientras subía una botella de salfuman a los altos de la casa Acosta y Cuba, le hurtaron de la carretilla que dejó en la puerta de la mencionada casa ocho botellas llenas que aprecia en $1.60 no sospechando de quien pueda ser el autor del hurto.

Una caida.— Al caerse al pavimento casualmente en su domicilio Angel Alvarez Valdés vecino de Oficios 106 se causó lesiones leves de las que tuvo que ser asistido en el centro de socorros.

Detención de una escandalosa.— El vigilante 69 detuvo a Ramona Bahuchile Martinez vecina del reparto El Moro por haberla sorprendido formando un gran escándalo en la calle Obispo.

Riña escándalo y lesiones.— El vigilante 1743 condujo a la estación a Pablo Ramirez Cervantes vecino de O'Farrill 11, Maria Ramona González, de Cienfuegos 51, Maria Luisa Alvarez y Ricardo Garcia González de Cienfuegos 51, por haberlos sorprendido en riña con el consiguiente escándalo en Arsenal y Cienfuegos. Todos tuvieron que ser asistidos en el centro de socorros de lesiones leves.

Entretenimientos

PLAYA DE MARIANAO

Teléfonos: FO-7936; FO-7325; FO- 7960.

Omnibus de la Habana desde el Parque Central cada 15 minutos.

HABANERAS

Viene de la página CINCO

DAMAS ISABELINAS

LA REUNION DE PALACIO

Será esta tarde.
A las cuatro y media.
Una junta de las Damas Isabelinas que presidida oficialmente por la señora de la Cruz, la bella y elegante Elvirita Obregón, ha sido convocada con objeto de acordar las bases para una gran fiesta.
Fiesta bailable.
El dos de Febrero.
Se celebrará en el primero de nuestros coliseos, patrocinada por las principales damas de nuestra sociedad, entre éstas, de las más entusiastas, las hijas del señor Presidente de la República.

Esta junta es la que estaba convocada para el viernes en casa de la señora Elvirita Obregón de la Cruz.

Celébrase esta tarde, repito.
En Palacio.

DE VARADERO

Temporadistas.
Entre los que regresan.
El ilustre doctor Santiago Verdeja y su distinguida esposa, América Sardiña, están de nuevo en su residencia del Vedado en la calle 21 esquina a J.

Vienen de pasar una agradable temporada en la poética playa de Varadero.

Vuelven muy satisfechos.

Complacidísimos.

CLINICA DE REYES

De alta ya.
El señor Secundino Baños.
El distinguido abogado, figura saliente de nuestra Colonia Española, ha vuelto a su residencia de la calle de Campanario.

Operado fué en la Clínica del Vedado, la del doctor Reyes, por el joven y notable especialista doctor Ignacio Calvo Tarafa.
Un éxito completo.
Por el cual lo felicito.

(Continúa en la Pág. NUEVE)

Carteras de piel

Uno de tantos artículos finos, elegantes y propios para obsequiar a un caballero, que podemos ofrecerle en la más espléndida variedad. Tenemos carteras lisas, en tamaños de billeteras, de visita, y monederos; también adornadas con esquinas, cantoneras, escudos y alegorías de oro. De finísimas pieles de Rusia, de Foca, Cocodrilo, Tiburón, etc. Todas en formas y estilos modernos.

La Casa de la Quintana
LA CASA DE LOS REGALOS

RINDE LA CIUDAD DE MANZANILLO GRANDES AGASAJOS AL HONORABLE PRESIDENTE Y A SUS ACOMPAÑANTES

A las tres de la tarde llegó a Manzanillo, el crucero "Cuba", conduciendo al Jefe del Estado, quien fué objeto de un gran recibimiento al desembarcar. Hijo adoptivo de Manzanillo

MANZANILLO, Septiembre 29. DIARIO. Habana.—A las tres de la tarde de hoy llegamos a Manzanillo. El Crucero Cuba, ancló en mitad de la bahía y el cañonero Enrique Villeundas atracó al espigón. Las embarcaciones, engalanadas, conducían numeroso público que dió escolta a los visitantes. El Cañonero Baire que está surto en puerto hizo el saludo a la comitiva presidencial, disparando los cañonazos de ordenanza, al cual le respondió el Cuba, mientras la banda de música ejecutaba el Himno Nacional.

El Presidente de la República fué recibido en el muelle por lindas mujeres y una gran cantidad de hombres de entre los cuales se destacaban el Gobernador de Oriente, el Coronel Carlos Bertot, Administrador de la Aduana, el Representante Félix del Prado y el General González Clavel; Francisco Mendieta, Faustino Soto, Benigno Aguirre, Luis Estrada, Daniel Fajardo y las altas autoridades locales y provinciales, al frente de las cuales se hallaba el alcalde de Manzanillo señor Rafael Sariol.

En el edificio de la Aduana le fué ofrecido un champagne de honor al Jefe del Estado y a sus acompañantes. En este acto hablaron el doctor Aguirre y el doctor Emilio Núñez Portuondo, siendo este último muy aclamado así como también el Presidente de la República.

Terminando el champagne de honor se inició una gran manifestación que tomó por la calle Maceo en la que figuraban numerosos automóviles ocupados por comisiones de las sociedades locales, entre ellas El Liceo, la Colonia Española, Cámara de Comercio, Colonia China, Veteranos de la Guerra de Independencia, la Asociación de Hacendados, Asociación de la Prensa Local, muchas bandas de música y sones que instalados en camiones daban mayor lucimiento al acto. Se encontraban representadas en la manifestación seis barrios de la ciudad y trece rurales, portando estandartes y banderas, el cuerpo de Boys Scouts, que asistieron al acto con la totalidad de sus componentes. Se levantaron arcos triunfales por la Asociación de Choferes y la Colonia Española que merecieron los más unánimes elogios. Una vez llegada la manifestación a la Casa Ayuntamiento el Presidente desde los balcones de la misma presenció el desfile, acompañándole el doctor Viriato Gutiérrez, el doctor Carlos Miguel de Céspedes, el doctor Teobaldo Rosell la comitiva que lo acompaña, así como una nutrida legión de bellísimas damas de la mejor sociedad manzanillera.

Terminada la manifestación los periodistas habaneros que venimos en esta excursión presidencial, fuimos conducidos a la hermosa residencia del señor Muñiz Fernández, donde fuimos instalados con toda comodidad por los compañeros de la Asociación de la Prensa, que ofrecen innumerables atenciones a los repórters de la Habana, figurando muy especialmente su culto presidente Manuel Ponce Rivero, Administrador del periódico La Montaña.

En la Casa Ayuntamiento tuvo efecto pocos momentos después la entrega en sesión solemne del título de Hijo Adoptivo de la ciudad de Manzanillo al señor Presidente de la República haciendo uso de la palabra en nombre del alcalde señor Sariol, el Concejal señor Ricardo Céspedes, quien pronunció un cálido discurso. En nombre del Jefe del Estado, le contestó el Senador Diaz Pardo.

A la terminación de su discurso el Senador Diaz Pardo abrazó al Alcalde de Manzanillo quien le entregó el título que le confirió el Ayuntamiento. Despues el Concejal Ricor, presentó un escrito al Presidente pidiendo la protección a los intereses de los colonos y que no hubiera más restricción a la zafra.

A la terminación del acto en el Ayuntamiento se celebró un grandioso meeting donde hablaron distintos oradores, entre ellos los señores Agustín López, Representante, Juan Rodríguez, Eduardo Escasena, Carmelo Urquiaga, Pardo Suárez, Campos Marquetti, Remos y Guas Inglás. El meeting se celebró en el Parque de Céspedes.

A las seis de la tarde en el edificio social de la Asociación de la Prensa de Manzanillo se ofreció un champagne de honor a los periodistas de la excursión presidencial, hablando en este acto los señores Navarro Luna, Presidente de los periodistas manzanilleros y el doctor Mañalich en nombre de los habaneros. Se redactó un telegrama dirigido al Presidente de la Asociación de la Prensa de Cuba, doctor Rafael María Angulo, firmados por los reporters excursionistas dando las gracias por las atenciones para con ellos tenida por los compañeros de la ciudad de Manzanillo. El champagne de honor resultó sumamente cordial y el intercambio cultural de los periodistas habaneros y los de esta.

A las nueve de la noche, en el edificio de La Reguladora, se verificó un espléndido banquete en honor del Jefe del Estado e ilustres acompañantes, resultando brillantísimo.

Hicieron uso de la palabra en este emocionante acto el doctor Ramírez de León, quien a nombre de la sociedad manzanillera ofreció el banquete al General Machado y dió las gracias con frases de entusiasmo por que Cuba siga la senda de prosperidad por él iniciada.

Mañana a primera hora el Presidente de la República con el Secretario de Obras Públicas, ingenieros y autoridades recorrerán las obras de la Carertera Central desde el tramo de San José hasta Palmas Altas. También en las primeras horas de la mañana tendrá lugar una parada escolar.

A las once de la mañana saldrá el Tren Presidencil con dirección a Bayamo donde se colocará por el Jefe del Estado la primera piedra de la sucursal de la fábrica de leche condensada de la Nestle Anglo Swiss Co. Además, habrá una parada escolar, un meeting y otros actos lucidísimos.

Aizcorbe,
Especial.

MANZANILLO, sep. 29. DIARIO. Habana. Al hacerle entrega al Honorable Sr. Presidente del título de Hijo Adoptivo del Municipio de Manzanillo, el Dr. Horacio Diaz Pardo, dió las gracias en nombre del Señor Presidente, pronunciando al efecto un magnífico discurso, al cual calificó de inconscientes o malvados a aquellos cubanos que desconocen la bondad de la obra que realiza el General Machado. Inconscientes si la desconocen por ignorancia y malvados si conociendo la niegan. Terminado el acto algunos señores Concejales se acercaron al Sr. Presidente entregándole una exposición relativa a la próxima zafra azucarera. El Gral. Machado les aseguró: Primero que la próxima zafra no sería restringuida; Segundo: que nunca comenzaría antes del primero de enero, y Tercero: que él se sumaría a la mayoría de los hacendados y colonos con respecto a la institución que está en proyecto del vendedor único. Las tres principales preguntas contenía dicha exposición—Larrazabal y Fuentes, Taquígrafos Presidenciales.

EN HONOR DEL PRESIDENTE

SANTIAGO DE CUBA, septiembre 29.—DIARIO, Habana.— El comedor del Hotel Venus, donde se celebrará el banquete en honor del general Machado, se está adornando con tanto arte y lujo que por anticipado puede decirse que nunca se había visto igual en los tantos actos actos de esta índole en él efectuados.

Al fondo del salón en la pared se destaca una hermosa estrella de cinco puntas confeccionada con laureles y rosas blancas y en el centro el retrato del Presidente de la República; la estrella estará iluminada con bombillos léctricos sobre el marco de la puerta de entrada al comedor adornado con laureles se destaca el escudo de Cuba. En las mesas tomarán asiento quinientos comensales.

Son varias las personas que están ocupadas en la ornamentación del comedor, que lucirá espléndido.

El Alcalde Arnaz publicó hoy una alocución diciendo que el lunes por la tarde vaquen as oficinas públicas municipales y que el comercio cierre sus puertas durante el expresado medio día del lunes y suplicando al vecindario y al comercio engalanen las fachadas de sus casas. También el Gobernador Provincial ha invitado al pueblo para que concurra al recibimiento del Jefe del Estado.—Soto.

Maltrato de obras.— Por disgustos de vecindad Isidoro Azcuy Cobarrubia vecino de B. entre 3 y 4 Reparto Miraflores, maltrato de obra a Natalia Prado Ramírez del mismo domicilio produciéndola lesiones menos graves de las que tuvo que ser asistida en el centro de socorros.

Un arrollado.— Emilio Ruiz Fustar, vecino de San Cristóbal letra B, reparto Las Cañas fué asistido en el centro de socorros de lesiones menos graves que sufrió en M. Gómez y Prensa al ser alcanzado por el omnibus 31 de la Compañía Cubana de Tránsito.

Prueba GRATIS
Encanto DAMAS
IDEAL DE HOMBRES AFEITADOS
Super - REFRESCANTE

OCIÓN NEVADA

CON AGUA DE ROSAS
CUTIS LIMPIO,
Suave aterciopelado.
Despues de afeitarse
NO tiene RIVAL
DROGUERIA SARRÁ
LA CHAYOS,
Muestra Gratis presentando mañana este periódico.

Válido hasta el día dos

LA CASA GRANDE

FUNDADA EN 1887 GALIANO Y SAN RAFAEL CENTRAL PRIVADA M-9980 AL M-9989

LUNES DE LA CASA GRANDE

La oportunidad semanal, que le proporciona en sus compras, nada menos que una economía no menor de un 40 por ciento.

NO PIERDA USTED UN AHORRO SEGURO.

APROVECHE LOS LUNES DE LA CASA GRANDE.

COJINES

Tercer Piso

Preciosa colección de cojines de cretona floreada, rellenos a $0.45.

Cojines lindísimos de seda, rebajados a $1.60.

PERFUMERIA

Planta Baja.

Un litro de la delicada Colonia de Lima, $0.82.

Latas de una libra de Talco París, a $0.21.

Polvos especiales para cutis grasientos, a $0.27.

Jabón Mirka, mejor que sus similares extranjeros, especial para el baño, UNA DOCENA por $0.72.

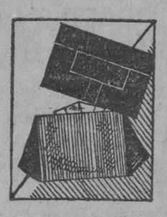

PARA REGALOS

Planta Baja.

Carteras y bolsas de piel y tejidas, formas de alta novedad, valen a $4.50, hoy, lunes, solamente, a $2.98.

Perfumadores franceses, en infinidad de bonitos estilos, rebajados hoy lunes, de $3.50 a $1.85.

Relojes para mesas de noche, muy finos, rebajados de $6.50 a $3.50.

Costureros con estuches de piel, de seis piezas, de $3.50 rebajados a $2.00.

Collares de perlas, muy finos, de $1.50, rebajados a $0.98.

ROPA DE CAMA

Planta Baja, al fondo.

Sábanas de warandol tamaño 54 x 90, con dobladillo de ojo, una $0.60. MEDIA DOCENA por $3.35.

ROPA INTERIOR FEMENINA

Primer Piso.

Juegos de opal de dos piezas: camisa y pantalón, surtido de tallas y colores, a $1.65. Camisas de día, de opal blanco, con finos bordados y aplicaciones de encaje, a $0.95.

PARA NIÑOS

Segundo piso

Gran varieded de trajes de niños en magníficas telas y variados estilos, tallas de 2 a 8 años, a $0.90

Vestidos para niñas, de todas las tallas, de finísimo warandol rebajados a $0.90.

Pantalones bloomer para niñas de 6 a 16 años, en opal de color, a $0.65.

VESTIDOS

Primer Piso

Vestidos de warandol en colores surtidos y todas las tallas, a $0.95.

AJUSTADORES

Primer Piso

Ajustadores de tul con finos encajes, rebajados a $0.90.

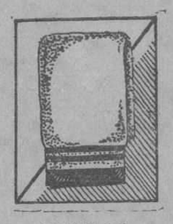

TOALLAS

Planta Baja, al fondo

Toallas de magnífica felpa inglesa, con franja de color tamaño 18 x 18. MEDIA DOCENA por $1.93.

Toallas de felpa, blancas, a cuadros, en colores, tamaño 21 x 21, MEDIA DOCENA, por $2.19.

PAÑOS PARA VAJILLA, tamaño 70 x 70, de hilo, con franja de color, MEDIA DOCENA por $0.93.

SEDERIA

Planta Baja.

Encajes Alensson, imitación a Richelieu y de fantasía, bordados en colores, propios para incrustar en ropa interior, rebajados de $0.40 vara, a $0.23.

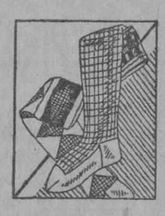

MEDIAS PARA NIÑOS

Planta Baja.

Medias de sport de seda de $0.90 rebajadas a $0.74.

MANTELERIA

Planta Baja, al fondo

Juegos de mantel, propios para Tes, con seis servilletas, rebajados a $1.98.

Servilletas de alemanisco adamascado tamaño 18 x 18, UNA DOCENA, $1.50.

Manteles de alemanisco adamascado, con dobladillo de ojo, tamaño 72 x 72, rebajados hoy lunes, a $0.88.

TELAS BLANCAS

Planta Baja, al fondo

Tela Rica, en piezas de 10 yardas, marca Casa Grande, la pieza, $1.75.

Crea superior en piezas de 6 yardas la pieza, por $0.98. Piezas de 10 yardas, de tela para ropa interior (estilo V. B. D.) una pieza por $1.98.

Por el mismo artículo La Casa Grande le cobra menos

NUEVO CODIGO CUBANO DE LEYES PARA EL MAH JONG

Nueva edición aumentada explicando el "Charleston" etc. etc.

Dirigirse al señor Sandino

Precio: $0.40 centavos

Interior: $0.50 centavos

DIARIO DE LA MARINA - Prado 103

UN CRIMEN QUE NO TIENE NOMBRE.

Un crimen que no tiene nombre y que tampoco tiene perdón, es el que cometen con ellas mismas las personas que notan los primeros síntomas de una enfermedad y no les ponen atención, permitiendo que dichos síntomas se vayan agravando, hasta que llega el día que no tienen remedio. Lector, o lectora, no sea Ud. una de dichas personas descuidadas. Si Ud. no se siente bien, tal vez esté Ud. enfermo de los riñones, y no lo sepa. Para saberlo, fíjese a ver si nota Ud. algunos de los siguientes síntomas: Dolor en la cintura, espalda o caderas; hidropesía, reumatismo o ciatica; incontinencia de la orina; dolor o ardor en el caño al pasar las aguas; asiento o sedimento en las orinas, unas veces blanco, como almidón, y otras amarillo, como ladrillo molido; imposibilidad de bajarse y recoger algo del suelo; empañamiento de la vista; orines turbios y de mal olor; debilidad sexual; el orinar a retazos o de gota en gota; el tener que levantarse en la noche a hacer aguas; frialdad de piés y manos; hinchazón de piés y pantorrillas; cansancio y flojedad al levantarse por las mañanas; pérdida de memoria, etc., etc. Y si padece Ud. de algunos de estos síntomas, con seguridad está Ud. enfermo de los riñones y debe usted tomar sin pérdida de tiempo las

PASTILLAS del Dr. BECKER para los Riñones y Vejiga.

Cómprelas en las Boticas.

"Mientras mas pronto las tome mas ligero se curará."

M.E.C.D. 2016

HOY ENCANTO HOY
5½ y 9¾ 5½ y 9¾

Dia de Moda
SENSACIONAL ESTRENO EN CUBA
PARAMOUNT FILMS DE CUBA presenta a
EMIL JANNINGS
el coloso de la pantalla con
EVELYN BRENT

AMERICA ADVERTISING A-9638

LA ULTIMA ORDEN
su mas grande producción

LUNETA 80¢
PREFERENCIAS $1.00

8½ MANON LESCAUT
LUNETAS 30¢

Paramount Pictures

LA CAPTURA DE UN BARCO INGLES POR LOS PIRATAS

Más de 40 chinos que iban como pasajeros mataron a dos oficiales y se adueñaron de él

LONDRES, sep. 30, (BWS- Hasta hoy no llegaron a esta Capital los detalles completos del asalto por los piratas chinos contra el vapor inglés "Anking", propiedad de la China Navigation Company Limited, de ésta

El miércoles por la tarde mientras navegaba tranquilamente, más de cuarenta chinos que aparecían como pasajeros entre dos puertos cercanos, iniciaron el ataque para apoderarse del buque, dándole muerte a tiros a dos oficiales británicos y a uno chino, y logrando dominar al resto de la tripulación, que ofreció una resistencia desesperada. Los oficiales ingleses muertos fueron el primer oficial Jones, nativo de Gales, y el primer maquinista Thomson de Greenock. El Capitán Plunkett Cole y el tercer oficial Campbell resultaron heridos.

El capitán y el primer oficial estaban en el puente, cuando los piratas de manera súbita abrieron fuego allí y en el cuarto de máquina. El tercer oficial que estaba descansando en una silla de la cubierta fué atado con un garrote por la espalda, cuando subía al puente. Entonces obligaron al segundo oficial, bajo la amenaza de los revólveres a que dirigiera el buque hacia la bahía de Honghai, al norte de la de Bias, refugio importante de la piratería china. Allí pusieron todos los pasajeros en línea y los registraron, despojándolos de los objetos de valor, que agregaron a los equipajes y parte del cargamento, transportándolo todo a tierra en los botes salvavidas del "Anking".

Estímase que el producto de lo robado asciende a cien mil pesos. Cuando se alejaron los piratas, el buque se dirigió a Hon Kong, donde los oficiales heridos pudieron ser atendidos en un hospital. Los cadáveres de Jones y Thomson fueron arrojados al mar por los piratas.

Es el primer caso de piratería costera china desde que las fuerzas navales británicas y las militares chinas limpiaron de piratas la bahía de Bias, hace algunos meses.

GRANDIOSA MANIFESTACION DE LOS TABAQUEROS EN MATANZAS, CONTRA LAS MAQUINAS DE TORCER TABACO

Fueron cinco las excursiones llegadas con ese objeto a la capital matancera: una con veinte carros, otra con once y las demás con diez. Gran mitin efectuado en "Sauto"

MATANZAS, septiembre 30, DIARIO, Habana.—Ha culminado en el mayor éxito la gran fiesta organizada por la Unión de Torcedores y Fabricantes de Matanzas, con motivo de la protesta iniciada en contra de las máquinas torcedoras, cuya implantación se juzga la ruina de la industria tabacalera cubana.

Han sido cinco las excursiones llegadas a esta ciudad, una con veinte carros, otra con once y las demás con diez, calculándose más de cinco mil los excursionistas que han visitado a Matanzas.

Se efectuó una manifestación que ha recorrido las calles de Tirry, la Merced, San Luis, Dos de Mayo y Milanés, hasta el gran coliseo de Sauto, donde se celebró después un gran mitin que ha sido uno de los más notables acontecimientos ocurridos desde largos años a la fecha en esta ciudad.

Abrió el acto el presidente de la Federación Nacional de Torcedores, señor Juan Mujica, siguiéndole en turno la señorita Zenaida Fernández, que recitó una poesía titulada "Abajo las máquinas torcedoras".

Usó de la palabra después el Presidente de la Sociedad de Torcedores de la Habana, señor Ricardo García, quien pidió el boicot para un diario capitalino de la tarde, que no ha querido apoyar la causa de los tabaqueros.

Carmen Yorga, Presidenta de las Despalilladoras de San Antonio de los Baños; Isidoro, Virgilio Merino, por los tabaqueros de Matanzas; José García del Barco, quien leyó una magnífica conferencia titulada "La Industria Nacional y sus grandes amenazas".

Cantaron después canciones criollas los señores Miguel Angel Poz, Salomón Hurtado, Pedro Pedraza, Oscar Cardoso y el niño Luis Rodríguez, de diez años de edad, los que vinieron en representación de la fábrica La Corona.

Continuaron en el uso de la palabra la presidente de las despalilladoras de la Habana y Pinar del Río, Pablo Valenzuela, por el Comité Provincial de la Habana y Pinar del Río; Alberto Scull, por la Sociedad de Torcedores de la Habana, quien hizo entrega al representante del gobernador provincial en ese acto, de una exposición de los tabaqueros cubanos con objeto de que la hiciera llegar a manos del general Machado; el doctor Florencio Hernández, por los Ferroviarios de Matanzas; Federico de la Cuesta, autor del primer proyecto de ley en contra de las máquinas torcedoras; Alfredo Padrón, por la Unión de Tarjadores de la Habana; doctor Rubén Martínez Villena, por la Federación Obrera de Cuba, Raúl Amieva ,por la prensa de Matanzas y otras personas más. Tanto la manifestación como el mitin han sido grandiosos. Hasta ahora no ha ocurrido más accidente que un lesionado, Fermín Guerra, tabaquero de San Antonio de los Baños, de 20 años de edad, y vecino de San Faustino, 4, en Marianao, que sufrió una contusión en la región lumbar de pronóstico menos grave, al apearse del tranvía número 32, y tropezar contra un poste en la esquina de Zaragoza y Contreras. Fué trasladado a la Clínica del doctor Tamargo, para su curación. Terminado el mitin, los tabaqueros en animados grupos, recorrieron la ciudad, regresando en las primeras horas de la noche a esa capital, siendo despedidos en las Estaciones de los Unidos y de Hershey, por los obreros de Matanzas, cariñosamente. — Lovio, corresponsal.

AGASAJARON EN ANTILLA AYER A SANCHEZ ABALLI

En este punto, como en Mayarí las autoridades y el pueblo lo recibieron efusivamente

ANTILLA Sept. 30. DIARIO DE LA MARINA, Habana.— Acaba de llegar el ingeniero Sánchez Aballí, procedente de Mayarí, acompañado de la comitiva que lo sigue desde la Habana. En Mayarí, el recibimiento al Secretario de Comunicaciones fué espléndido. En la estación de 'Playa Manteca' estaban las autoridades civiles y militares, las representaciones oficiales de la industria, el comercio y la agricultura. En la sociedad 'Liceo' se celebró una asamblea habiando el doctor Félix Barraquiso por 'El Liceo', y el señor Ricardo Campanería por los visitantes; el Secretario Sánchez Aballí hizo el resumen.

Una comisión de vecinos entregó al ingeniero Sánchez Aballí, una exposición firmada por numerosos habitantes. Dirigida al Presidente de la República solicitando la construcción de la carretera de Mayarí a Cueto, construcción que el Gral. Machado, prometió en su última visita a la localidad. Después celebróse otro acto en el teatro donde hicieron uso de la palabra, los señores doctor Angel Cabrera, Luis Sena, Arturo Fernández, Luis de Arce; haciendo el resumen el doctor Guerra López.

El último acto fué, un gran banquete en el hotel 'Mascota' de 150 cubiertos. Hablaron el doctor Tomás Galán, que lo ofreció en nombre de Mayarí, al Secretario y comitiva, contestandole el doctor Ricardo Eguillor, en nombre del Secretario.

A las 4 y 30 p. m. abandonamos a Mayarí emprendiendo viaje hasta esta localidad donde hemos llegado a las 6 en punto. En el Ayuntamiento dió la bienvenida el señor Modesto Centeno, contestándole en nombre de Sánchez Aballí el señor Rafael Jorge Sánchez. Después visitaron la Logia 'Luz de Antilla'

En la colonia español la fueron recibidos por la directiva y el pdte. de la sociedad, quién dió la bienvenia conestándole el miembro de la comitiva señor Gómez Roca.

A las nueve p. m. efectuose un banquete de 300 cubiertos en el hotel 'Antilla' organizado por el Ayuntamiento y elementos sociales.

Lo ofreció el concejal Julio Martínez, hablando el señor Giménez, Presidente de los comerciantes de frutos menores de la Habana, estando el resúmen a cargo del doctor Oscar Soto. El último acto celebrado en honor de Sánchez Aballí y su comitiva ha sido una brillante fiesta bailable en la culta sociedad cubana 'Unión Club'. Para las primeras horas de la mañana está señalada la partida del tren excursionista para San Luis, donde existen preparados distinos festejos en honor de los excursionistas. Allí esperaremos la llegada del tren presidencial, para seguir con él hasta la capital de Oriente.

Enviado ESPECIAL.

La cura de pino marítimo en su casa

Es cierto que las afecciones de las vías respiratorias son demasiado graves para que se las trate con desdén, aún cuando se reducen a simples resfriados. Se vuelven pronto terribles si no se apresura a contenerlas. Pero es permitido considerarlas sin inquietud si se está poderosamente armado contra ellas por el verdadero

GOUDRON-GUYOT

que, extraído de pinos marítimos, es de una eficacia que atestiguan cada día millares de curaciones. Aniquila la ofensiva de los microbios que invaden el aparato respiratorio, tan bien que el resfriado y la bronquitis, por obstinados que sean, ceden enseguida que él aparece en los pulmones y los bronquio. Su acción antiséptica es eficaz en todos los casos de infección pulmonar.

Exigir el verdadero GOUDRON-GUYOT (licor, cápsulas, pasta pectoral). Todos estos productos llevan el marbete en tres colores: violeta, verde, rojo y la dirección de la Maison FRERE, 19, Rue Jacob, PARIS 6e. Prevenir la confusión que crean ciertos productos similares.

— EN TODAS — LAS FARMACIAS

PAYRET VENTILACIÓN MODERNA
Jueves 4 ESTRENO

Magda Sonia
En el rol de la "REINA DRAGÁ" de la Superproducción
LA TRAGEDIA DE BELGRADO
LUJOSA ESPECTACULAR-EMOCIONANTE

UNA SOLA PRUEBA GRATIS
¡¡ ASMÁTICOS !!
LOFAOL
Sólo una muestra a cada persona mediante la presentación de este anuncio, en la Droguería Sayrá, mañana.
Válido hasta el día dos

TEATRO

FUNCIONES DOMINICALES.—LA TEORIA DE CARRILLO.

Un conjunto de aficionados de positivo mérito ofrecieron en la mañana de ayer, en el Teatro Encanto", una representación de la aplaudida obra titulada "Niña Rita", que se estrenó al inaugurar Leiseca y Estrada el Teatro Regina.

Organizó esta función matinal el Sr. Gay, y los aficionados al género cubano acudieron al espectáculo ávidos de conocer a los intérpretes. Estos realizaron, dentro de sus posibilidades, labor que debe loarse, porque representa un esfuerzo en pro del arte nacional, y es a la vez un estímulo para que se siga esa senda hasta obtener los resultados que se buscan desde hace tiempo inútilmente.

A esas funciones matinales—verdaderas matinées—siempre asiste un público escogido; y los aficionados que tengan preparación suficiente sabrán destacarse en el conjunto y llegar a ser artistas valiosos sin duda.

La representación de Niña Rita (El Calesero de Niña Rita) satisfizo a la concurrencia que aplaudió con ese sincero entusiasmo que tanto gusta a los actores.

En Payret ofreció la Academia de Música de la Habana que, como la Banda Municipal, está bajo la dirección del maestro Gonzalo Roig, un acto brillantísimo con la distribución de premios a los alumnos más notables.

La organización de la Academia y de la Banda y la actuación en todas las solemnidades son una prueba innegable de que el maestro Roig es, además de un artista de hondo temperamento, un hábil pedagogo y un excelente organizador.

Por la tarde oímos la adaptación musical que ha hecho el maestro Roig para la película "Napoleón", que se está exhibiendo actualmente. Es, sin duda, un acierto, y merece por ello, el músico cubano los elogios de los que puedan apreciar su labor artística.

Por la noche, vimos al humorístico actor Paco Andreu, que entretuvo al numeroso público de Campoamor con sus imitaciones graciosísimas y con cuentos y chistes ingeniosos.

Para no hacer muy extensa la sección, no insertamos hoy una conferencia que sobre el Sonido 13 pronunció el viernes, por radio, el señor Enrique Giró, crítico musical, que trató con extensión de las teorías de Carrillo.

Hemos ofrecido referirnos a esta importantísima cuestión, y lo haremos en la primera oportunidad.

COSAS DE CHAMACO

El gracioso y travieso cronista teatral del diario "Excelsior", don Santiago Suárez Longoria, insiste en sostener, después de citar todas las diversiones que hay y los espectáculos que existen en perspectiva, que se aburre.

Pero, ¿por qué lo dice? ¿cómo lo dice? El título nos da la clave. Reza así: **Al través de mi spleen.**

Pues sí, este Chamaco risueño, alegre, divertido, regocijado para los que no lo conocen bien, es por dentro un lord inglés. Y se deja dominar a veces por las nubes melancólicas del cielo londinense.

No tiene más remedio que ir a Sevilla.

Lo malo es que no le guste la Exposición.

José LOPEZ GOLDARAS.

GACETILLAS

EL BENEFICIO DE OTERO, EL MIERCOLES, EN PAYRET

Otero se llama la atracción teatral del momento. El muy gracioso actor criollo, que tan admirablemente encarna el tipo del gallego "apiatanado" de nuestro teatro vernáculo, celebra su anual función de beneficio en el Teatro Payret el próximo miércoles 3, con un programa de verdadero atractivo para el público que tanto quiere y admira al actor festejado.

Una gran reprise, la de EL RICO HACENDADO, de Villoch y Anckermann, obra que figura entre lo mejor de nuestro repertorio nacional, y dos estrenos constituyen el cartel de ese día en Payret, a cargo de la Compañía de Regino, que en ese día pasará al coliseo rojo, en honor de Otero.

Y dos estrenos completan el programa: uno de Otero, que se ha metido a autor y que ha escrito una cosa graciosísima sobre el problema rodante citadino, que tituló LA PLAGA DE LAS GUAGUAS; y el otro de Villoch, Rodríguez y Anckermann: EL PRADO DE LA HABANA, revista de actualidad, último gran éxito de Alhambra.

Las localidades para el beneficio de Otero están ya en la Contaduría de Payret. Ya lo sabe el curioso lector.

Otero, Guardia de turismo.

ENCANTO

Hoy lunes, día de moda, en las tandas elegantes de cinco y treinta y nueve y cuarenta y cinco, de acuerdo con lo ofrecido al público en días pasados, se proyectará en este teatro por primera vez en Cuba, La Ultima Orden, obra cumbre del actor Emil Jannins, sin duda el primer trágico del celuloide.

La labor de Jannings en esta nueva obra que nos presenta la Paramount, es tan depurada que toda la crítica norteamericana, aun la más exigente ha convenido unánimemente en que será difícil una caracterización más brillante y adecuada de un personaje.

En los últimos días del imperio desmoronado de los Czares, abatido por los bolcheviques, se inicia esta cinta y desarrollándose al hilo de la tragedia moscovita, entre nubes de humo, rojas llamaradas y sangrientos motines, va a terminar bajo el cielo tranquilo, eternamente azul de la Meca del Celuloide, en Hollywood, donde por ironía del destino se encuentran los protagonistas.

Evelyn Brent, apasionada y sensual, pone la nota pasional en esta cinta, atormentando con sus encantos al protagonista y cogida por sus propias redes, sufre más tarde las consecuencias de su traición.

A las ocho y media se proyectará Manon Lescaut, por Lya de Putti, estrenada hace algún tiempo con verdadero éxito.

1780. O-1.

EL CONCIERTO DE MAÑANA EN PAYRET

El concerto de mañana! Todo dilettantti espera con impaciencia este espléndido acto musical que ha organizado y dirige nuestro Ernesto Lecuona.

Lecuona, joven e ilustre; en plenas dotes maravillosas de arte, en plano triunfal decisivo, conquistados los tres públicos más difíciles del mundo: New York, París, Madrid, ha vuelto a la tierra, tras el éxito magnífico de la Sala Gaveau de Lutecia la consagradora, para organizar una institución musical modernísima — el Jazz Band Sinfónico—y al frente de ella recorrer la Europa en jira artística que comprenderá los dos países eminentemente líricos: Alemania e Italia. Pero una vez creada su agrupación que constituyen treinta y seis verdaderos artistas, a requerimientos de la afición habanera, que recordaba con entusiasmo aquellos inolvidables conciertos típicos; Ernesto Lecuona se vió precisado a ofrecer a su público las primeiias de su Jazz Band así como sus últimas composiciones, acimaadas cálidamente en la Villa Lumiere.

Pero Lecuona no se limitó a esto; queriendo dar excepcional importancia a la gran fiesta lírica que garantiza su personalidad, unió a estos atractivos, el estreno de dos piezas sinfónicas, que ejecutará el Jazz, baja la prestigiosa batuta del ilustre Director de la Orquesta Sinfónica de la Habana, maestro Gonzalo Roig, director también de la Banda Municipal y de la Academia Municipal de Música; dos piezas que han de llamar poderosamente la atención: Danse L'Orient de Widoefs y la famosísima Rhapsody in Blue de George Gershwin; la composición de moda en el día no solo en New York sino también en Paris, donde ha conquistado un sucés extraordinario.

Unido esto a la actuación del Quinteto de Saxofones Lecuona que acompañará diversas canciones del Maestro; a la intervención en el concierto de los mejores artistas amateurs—Lolita Guiral y Sterling, Luisa María Morales, Rosita Almansa, Nena Planas, Nena Núñez, Silvia Espino, Rosalía Oñate, Elvira Alfonso (que hará su debut en este concierto—; Miguel Grandy y Alberto Marquez; la contribución que al concierto dan nuestros más notables compositores, Sánchez de Fuentes, Roig, Eusebio Delfín, Jorge Anckermann, Mauri y Ernestina Lecuona de Brouwer, que nos ofrece su criolla ¿Me odias? réplica brillante al Te Odio, de Caignet, y el recital pianístico del propio Lecuona, en que éste nos hará conocer las tres piezas que le aclamó París: Danza de los Ñáñigos; Y la negra bailaba y Vals en mi bemol.

Y con tales elementos de triunfo está justificada la expectación del público por el concierto de la tarde de mañana—a las cinco—en Payret.

Las localidades separadas para mañana en Espada 24 A, deben recogerse hoy antes de las diez p. m. ya que mañana solo se venderán en Payret, desde las nueve a la hora del concierto.

Por los teléfonos A 7157 y U 3435, pueden adquirirse informes exactos a este respecto.

EN TODAS LAS TANDAS HOY EN TODAS LAS TANDAS
CAMPOAMOR
Monumental producción Paramount con Evelyn Brent Noah Beery, Gary Cooper, William Powell, Mitchel Lewis,
El Hermoso Espadachin
5 y cuarto EN TANDAS ELEGANTES 9 y media.
Antes de la película, debut de
LUZ GIL
LA SALEROSA ARTISTA MEXICANA, y
Paco Andreu
un hombre muy feo, pero muy simpático.
Tandas de 2 y 3 y media. Luneta: 20 centavos.
Tandas de 5 y cuarto, 8 y 9 y media. Luneta: 40 centavos.

CARTEL DEL DIA

TEATROS

NACIONAL.—Tarde y noche: Actualidades mundiales; El gozo al pozo; Después de la tormenta; De todo un poco (revista coreográfica).

PAYRET.—5 y 15, 7 y 9 y 30: Actualidades mundiales; Chifladura amorosa; El fantasma del circo; números de variedades.

ACTUALIDIADES.—8 y 30 y 10 y 30: Amor y deber; números de variedades.

ALHAMBRA.—8: Esos sí son cubanos. Segunda tanda: La Habana futura. Tercera tanda: Revista inmoral.

CINEMATOGRAFOS

CAMPOAMOR.—En todas las tandas: El hermoso espadachín. Tandas elegantes: presentación de Luz Gil y de Paco Andreu.

RIVIERA.—5 y 30 y 9 y 45: Madame Pompadour. 8 y 30: Bohemia; cintas cómicas.

CUBA.—Tarde y noche: una comedia; una revista; La gracia de Alah; La estrella desconocida; cintas cómicas.

VERDUN.—Matinee y nocturna: una revista de asuntos mundiales; una cinta cómica; A milla por minuto; Una noche deliciosa; A la cárcel con ella.

PRADO.—Tandas elegantes: Madame Pompadour. 8: una revista; La hora de amar.

UNIVERSAL.—Matinee y nocturna: Los apuros de Juanita; La hora trece; episodio octavo de El marinero peleador; La mujer divina; cintas cómicas.

NEPTUNO.—5 y 30 y 9 y 45: Intrigas orientales. 8 y 45: Madres modernas.

TRIANON.—5 y 30 y 9 y 45: Beau Geste. 8 y 30: Boda convencional; una revista.

OLIMPIC.—5 y 30 y 9 y 45: Rubia por una noche. 8 y 45: Resurrección.

VIOLETA.—Tarde y noche: cintas cómicas; La colina encantada; El marino peleador; El desconocido; una revista.

BOHEMIA.—Tarde y noche: El ojo avizor; El chicuelo detective; cintas cómicas.

LARA.—Tarde y noche: episodio final de La saeta roja; Una pareja de Robinsones; A la cárcel con ella; cintas cómicas.

NONRMA.—5 y 30: Papá, papá; Noches de Arizona: La justicia del amor. 9: Papá, papá; Noches de Arizona; una revista de sucesos universales.

NEPTUNO.—5 y 30 y 9 y 45: Intrigas orientales. 8 y 45: Madres modernas.

APOLO.—5 y 30: La vida es un azar. 9: una comedia; La vida es un azar; Las eternas pasiones.

ENCANTO.—8 y 30: Manon Lescaut. Tandas elegantes: La última orden.

FAUSTO—5 y 30 y 9 y 15: El perseguido inocente. Tandas elegantes: La ley del hampa.

IMPERIO.— Tarde y noche: La Virgen del Amazonas; La momia del doctor; La Flor de Irlanda; Paquita la testaruda.

RIALTO.—Tarde y noche: Tinieblas; Los tres camaradas; una revista.

WILSON.— Matinee y nocturna: una revista; una comedia; El hermoso espadachín; Hula; cintas cómicas.

INGLATERRA.—Tarde y noche: El veneno del jazz; La cazadora de hombres; una revista de asuntos mundiales; una comedia.

VIVES.—8 y 30: El Brujo. 5 y 30 y 9 y 30: una revista de sucesos; Pasionarias.

GRIS.—8 y 45: Mujeres altaneras. Tandas elegantes: una revista de sucesos mundiales; Como perros y gatos; La que paga el pato.

VIVES

PASIONARIAS, grandiosa superproducción de los famosos artistas Charles Farrel y Greta Nissen, que se exhibirá en las tandas elegantes de cinco y media y nueve y media. Las partes cantables de esta cinta están a cargo de los señores Coronel y Galindo.

A las ocho y media: El Brujo, por Edmund Love.

El martes: la linda comedia de Marion Davies y Lawrence Gray, que se titula La Que Paga el Pato.

El miércoles: La Estrella Desconocida, por Esther Ralston y Neil Hamilitin.

El jueves: El Tunante Encantador, nueva copia de la regia cinta de John Barrymore.

El viernes: La Pareja de Robinsones, por Mary Astor.

1826. O-1.

Compre su NEVERA en
Angeles 14
La Casa de las Neveras
$5 de entrada
$5 mensuales

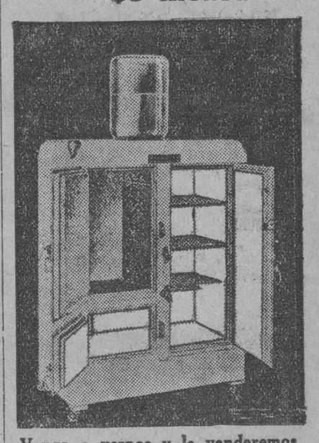

Venga a vernos y le venderemos una nevera
"LE PALAIS ROYAL"
VICTOR NOSTE Y CIA.
ANGELES 14
Teléfono A-7451

HOY RIALTO HOY
5¼, 9½ 5¼ y 9½
ESTRENO EN CUBA
Fernandez presenta a
DOLORES COSTELLO
la suprema belleza y excelsa estrella del cinema
en

AMERICA ADVERTISING A-9638

TINIEBLAS
"TENDERLOIN"
con el concurso de
CONRAD NAGEL
y otras estrellas

fotodrama de emociones y de tiernas escenas de amor. Vea la vida nocturna de New York y los lujosos escenarios de este drama.

MARTES 2 ESTRENO NAPOLEON de ABEL GANCE

M.E.C.D. 2016

TELAS

CREPE DE "LUXE", EN TODOS COLORES A	$ 0.89
CREPE SEMISEDA, ESTAMPADO, A	1.25
FLAT CREPE ESTAMPADO, A	1.95
GEORGETTE ESTAMPADO, A	1.99
CREPE "DUNCAL", EN TODOS COLORES, A	2.00
CREPE METEORO, LAVABLE, TODOS COLORES, A	2.25

POPLIN ESTAMPADO, SELECTO, A $2 CORTE DE 3 1|2 VARAS.

FOULARD ESTAMPADO, MAGNIFICO, A $2 CORTE DE 3 1|2 VARAS.

ESTAS SON PRECIOSAS TELAS DE OTOÑO,
TODAS EN NOVISIMOS ESTILOS Y COLORES,
Y A LOS PRECIOS QUE LE CONVIENE PAGAR,
PORQUE SON LOS MAS BAJOS QUE SE COTIZAN.

Almacenes LA FILOSOFIA

Neptuno 73 y 75 San Nicolás 74 Manrique 53 y 55

HABANERAS

Viene de la página SIETE

ALICIA VILA

LA PRIMERA NOVIA DE OCTUBRE

Muy bonita.
Airosa e interesante.
Hay que decirlo de la novia del día.
Alicia Vila y de la Uz.
Dispuesta está para hoy su boda.
Con un compañero del periodismo, el señor César Faget Díaz, de la redacción del **Mundo**, donde es muy estimado.
Sencilla la ceremonia.
En intimidad absoluta.

El señor Pedro Anyaumat, Inspector de la Policía Judicial, figurará como testigo en representación del ausente Jefe del Cuerpo, señor Alfonso L. Fors.
Como testigos de la novia están designados el doctor René Acevedo, concejal del Ayuntamiento, y el capitán Carlos Castañeda, de la Policía Nacional.
Van los novios a Camagüey.
Para pasar su luna de miel.

(Continúa en la Pág. ONCE)

LA ISLA DE CUBA

LA CASA MAS POPULAR MONTE 55 y 57 LA QUE MAS BARATO VENDE

Uniformes y sombreros para las señoritas alumnas del Instituto de la Habana,

CONFECCION PERFECTA. A LOS PRECIOS MAS ECONOMICOS QUE SE PUEDAN ENCONTRAR

TENEMOS TAMBIEN UNIFORMES Y SOMBREROS DE:

LA NORMAL DE MAESTRAS.

ESCUELA DEL HOGAR. NORMAL DE KINDERGARTEN.

Y DE LA MAYOR PARTE DE LOS COLEGIOS PRIVADOS Y RELIGIOSOS DE LA HABANA.

EXPONEMOS TODOS LOS UNIFORMES EN EL PRIMER PISO.

EN OCTUBRE:

EMPIEZAN A LUCIRSE YA LOS SOMBREROS DE SEDA

LAS SEDAS DE MAS CUERPO Y DE TONALIDADES MAS SERIAS. Y EN FIN, SE VAN HACIENDO YA LAS COMPRAS DE TODO LO QUE SE HA DE LUCIR EN EL INVIERNO.

CUANDO USTED EMPIECE A COMPRAR ADOPTE LA MEDIDA DE SANA ECONOMIA DE CONSULTAR NUESTROS PRECIOS.

USTED NO HA DE ENCONTRAR MEJORES ARTICULOS NI PRECIOS MAS CONVENIENTES QUE LOS QUE NOSOTROS LE BRINDAMOS.

Y apropósito-

SI A USTED LE AGRADA CONFECCIONARSE SUS PROPIOS VESTIDOS U ORDENAR QUE SEAN HECHOS BAJO SU DIRECCION, SIN DUDA LE SERA PROVEHOSO EL USAR LOS FAMOSOS

Patrones "Vogue"

QUE NOSOTROS VENDEMOS EXCLUSIVAMENTE. TRAEN UNA SELECCION DE ELEGANTISIMOS MODELOS DE INVIERNO QUE HAN DE LLAMAR LA ATENCION.

Resfriados

A los primeros estornudos tome usted Bromo-Quinina y corte ese resfriados que puede ser peligroso.

LAXATIVO

BROMO QUININA

(Pastillas)

E. W. Grove

Esta firma está en la cajita

CON GRAN ENTUSIASMO SE PREPARA EL RECIBIMIENTO EN ESTA CAPITAL AL SR. PRESIDENTE DE LA REPUBLICA

A todo lo largo del recorrido se estacionarán las varias organizaciones y en cuanto pase el Jefe del Estado irán a desfilar ante Palacio, mientras las directivas serán recibidas

Por las actividades que incesantemente desarrollan los miembros de la Comisión Ejecutiva, organizadora del recibimiento en la Habana al General Gerardo Machado, Presidente de la República, por las instituciones económicas y sociales de la Habana, podemos dar por seguro que dicho acto constituirá uno de los más brillantes que hasta la fecha se hayan visto en la Habana.

En la organización de este recibimiento, se nos ha informado que se tomarán en cuenta organizaciones llevadas a cabo en Europa en las grandes manifestaciones; y que, el recibimiento al General Machado se distinguirá, primero por la inmensa cantidad de elementos representativos de la sociedad, la agricultura, el comercio, la industria y la banca, así como también la organización perfecta de dichas fuerzas.

Una doble fila de organizaciones, a todo lo largo del recorrido del General Machado, desde la Estación Terminal hasta el Palacio Presidencial, será convenientemente organizada. Estas instituciones no romperán su organización al paso del señor Presidente, y sí, formarán entonces, disponiéndose para la marcha de seis en fondo. Una vez que el General Machado llegue a Palacio, las organizaciones situadas a lo largo de su recorrido, desfilarán perfectamente formadas con sus directivas y bandas a la cabeza de cada una de ella. Al pasar cada una de estas instituciones por frente al Palacio, sus directivas se separarán del grueso de sus fuerzas y subirán al salón de recepciones, en donde serán recibidas personalmente por el General Machado. Terminado el desfile, y situadas las organizaciones, sin romper la formación, frente al Palacio, en la Avenida de las Misiones, el General Machado, acompañado de su Gabinete en pleno, recibirá la bienvenida de las fuerzas vivas de la Habana, y contestará el discurso de salutación del pueblo y clases de la capital de la República. Muy posiblemente se colocarán amplificadores, a fin de que las personas que no puedan subir a Palacio, oigan los discursos que entre el delegado de las corporaciones y el general Machado se cruzarán.

Al llegar el General Machado a la Habana, y tan pronto pise tierra capitalina, la Banda del Estado Mayor General del Ejército acompañará el Himno Nacional, que deberán cantar las alumnas de la Escuela Normal de Maestras. Al mismo tiempo, se hará una suelta de cinco mil palomas mensajeras, como saludo cariñoso al Primer Magistrado de la Nación, por la Asociación Colombófila de la Habana.

EL COMERCIO CERRARA SUS PUERTAS

A fin de que todo el comercio pueda concurrir al recibimiento del General Machado, se ha acordado que todos los establecimientos de la Habana cierren sus puertas una hora antes de la fijada para la llegada del General Machado.

LA ASAMBLEA DE ESTA TARDE

Para esta tarde a las tres se tiene convocada una asamblea que deberá celebrarse en el roof garden del Hotel Plaza. En dicha asamblea se dará cuenta de las actuaciones de la Comisión Ejecutiva, así como también quedarán resueltos todos los puntos relacionados con este magno recibimiento.

Ha sido muy favorablemente comentado por el propio General Machado—según nos informó el señor A. J. Medina, que celebró extensa conferencia telefónica anoche con el doctor Viriato Gutiérrez — que las fuerzas económicas y sociales de la Habana se dispongan a tributarle homenaje de adhesión y cariño.

LAS OFICINAS DE LA COMISION CONSULTIVA

Las oficinas de la Comisión Ejecutiva del decibimiento al General Machado, han quedado instaladas en el Departamento 342 de la Manzana de Gómez.

Escándalo.— El vigilante 864 detuvo a José Fernández y a María Pino Zamora ambos vecinos de M. Luisa y José Miguel, reparto Párraga por haberlos sorprendido formando un gran escándalo e intentando reñir en Independencia y Freire.

GRANDES CONCIERTOS

Estamos en la mejor temporada del año en que usted, sin salir de su hogar, confortablemente y sin gastos, puede disfrutar diariamente de los GRANDES CONCIERTOS, INSTRUCTIVAS CONFERENCIAS, OPERAS y MUSICA DE TODAS CLASES que se transmiten de todas las Estaciones Americanas y Nacionales.

ATWATER KENT

es el APARATO RECEPTOR DE RADIO más perfecto y de mayor alcance y potencia que se conoce, el que trabaja sin baterías, solamente conectándolo a la corriente eléctrica de su casa.

PIDANOS HACERLE UNA DEMOSTRACION

PRECIOS SIN COMPETENCIA

Vda. de Carreras & Ca.

Prado 115 Tel. A-3462

EL ALCALDE ENTREGO AYER LOS DIPLOMAS A LOS ALUMNOS DE LA ESCUELA MUNICIPAL DE MUSICA

El acto constituyó un lucido festival que tuvo lugar en el teatro Payret, completamente lleno de público. Breves palabras del Mayor de la Ciudad. Apertura del nuevo curso

En el Teatro Payret se llevó a efecto ayer por la mañana el alegre y edificante reparto de diplomas a los alumnos de ambos sexos de la Escuela Municipal de Música y la apertura oficial del nuevo curso.

Repleto el teatro de espectadores predominando entre ellos familiares de los alumnos de tan meritorio plantel.

Pletórico de risas y de entusiasmos el escenario, en que se agrupaban hermosas jóvenes alumnas de la escuela, junto al alcalde municipal doctor Miguel Mariano Gómez; al director de la académia profesor Gonzalo Roiz y al profesorado de la misma.

Demás está decir que cuando el doctor Gómez ocupó lugar preferente en la mesa presidencial, los alumnos todos, puestos en pie, lo aclamaron.

El programa combinado para este acto, que ya hemos publicado, fué cumplido al pie de al letra, sirviendo para demostrar al pueblo de la Habana que la Escuela Municipal de Música es un organismo, en su clase, de primer orden, pues alumnos y profesores del plantel se encargaron de ejecutar difíciles composiciones musicales, preñadas de dificultades mecánicas y de armonía. El alcalde fué entregando sus diplomas de examen a los alumnos distinguidos, y los de profesoras a las señoritas Ernestina Trabanco y Soto, Mercedes Loynaz y Perdomo y Elena Cruz y Salas, graduadas al finalizar el curso. A más de los diplomas, a estas señoritas se les entregaron sendos ramos de bellas flores.

El doctor Gómez Arias al abrir el acto pronunció breves frases, felicitando al profesorado de la Escuela principalmente al maestro Gonzalo Roig, y a los alumnos, por la hermosa disposición que demuestran para triunfar en sus estudios musicales.

Sufrió Quemaduras

Con agua hirviendo.— Nilda Hernández Carratalá vecina de M. González 61 fué asistida en el Hospital Municipal de quemaduras de segundo grado diseminadas por la región abdominal muslo derecho y mano del mismo lado, las que sufrió en su domicilio al volcársele encima casualmente un jarro de agua hirviendo.

Riña y escándalo.— El vigilante 1329 arrestó a Felipe Fernández García vecino de O. y 25 Vedado, Antonio Pérez López de Crespo 38, María Cardoso Cardoso de J. de San Martín 110, José Pérez López de Crespo 38 y Carlos Hierro Verdaguer de Amistad 17 a todos los que sorprendió en riña formando un monumental escándalo en Crespo y Colón.

Riña y lesiones.— El vigilante 681 detuvo a José García Sosa vecino de Luyanó 66 y a Mario Trigo Llanes de Luyanó 74 por haberlos sorprendido en riña frente al domicilio del último. Ambos tuvieron que ser asistidos en el centro de socorros de lesiones leves.

SUCESOS DE POLICIA

Quemaduras casuales— En la quinta del Centro Castellano fué asistido de varias quemaduras leves Adolfo González Fernández vecino de Paula y Damas las que sufrió casualmente en su domicilio al prender un poco de alcohol para limpiar una cama.

Lesionado casual.— En el centro de socorros fué asistido de lesiones leves Carlos Vega Morán vecinos de Santos Suárez 52 y Raimundo Iglesias Díaz de Luzuriaga 117 fueron detenidos por el vigilante 1273.

Un choque.— En Cuba y P. Zayas chocó el auto 7630 que guiaba Martín Pérez Alonso vecino de Buenaventura 72 con el tranvía 303 de Príncipe San Juan de Dios que conducía Antonio Rodríguez Expósito vecino de Basarrate 16, sufriendo el primero de dichos vehículos averías de escasa importancia.

Empleado infiel.— El vigilante 1572 arrestó a Mauro Rodríguez González vecino de Tejadillo 2, por acusarlo su patrón Serafín Barreto Capote vecino de Oficios 12 de haberle reformado varias facturas de pedidos de mercancías firmando algunas de ellas apócrifamente y cobrándolo, estafándole la cantidad de $44.

Un arrollado.— En la casa de salud La Benéfica fué asistido de una contusión en la región malar izquierda Bautista López Hernández vecino de Revillagigedo 62 la cual sufrió al ser arrillado en Revillagigedo y Habana por el auto 5563 que se dió a la fuga.

Detención de un ratero.— El vigilante 803 arrestó en Marti y Brasil a Antonio Villarino Rodríguez vecino de Gloria 195 porque al preguntarle por la procedencia de varios pares de medias de seda que estaba vendiendo en la vía pública, no pudo justificarla. Fué remitido al Vivac.

Hurto.— El vigilante 286 arrestó en Agramonte y Aguirre a Andrés Prince Armenteros vecino de San Salvador 48 por haberle sorprendido cuando hurtaba del carro que conducía Pedro Balberí Siegler una caja de menudos de puerco salados la que se le ocupó. Fué remitido al vivac.

Un choque y lesiones.— En Conchita y Ensenada el auto 17113 que guiaba Alejandro Herrero Guerra vecino de Menocal 18 fué comprimido entre los también autos 7025 y 5358 uno en subida y otro en bajada los que le causaron daños que aprecia en $20, así como él sufrió lesiones leves de las que fué asistido en el centro de socorros.

Mordeduras de perro.— Herminia Peraza Morell vecina de 10 de Octubre 381 fué asistida de lesiones menos graves que le produjo en su domicilio un perro de su propiedad al morderla cuando ella intentó atarlo.

Juego de siló.— El vigilante 1024 condujo a la estación a Gilberto Velazquez García vecino de Calle 13 No. 74 Vedado por haberlo sorprendido en Misión y Economía jugando de intereses al siló en unión de varios más que al notar su presencia se dieron a la fuga.

Mordeduras de perro.— Felicita Azcunque Ruiz de 7 años de edad y vecina de Banderas 100 fué asistida en el centro de socorros de heridas producidas por arcada dentaria en el brazo derecho las que le produjo al morderle un perro de la propiedad de Mateo Pereira Romero vecino de P. Gómez 74.

Un choque.— En M. Gómez y Cárdenas chocó el omnibus 203 de la empresa Cuba que siguió su marcha con el auto cuja 928 que conducía el teniente Médico de la Marina Nacional señor Angel Betancourt Agüero, vecino de Escobar 166, sufriendo este vehículo averías que aprecia en 5 pesos.

Un arrollado.— En el centro de socorros fué asistido de desgarraduras de la piel en ambas extremidades inferiores Pedro Abraham Melian, vecino de Rayo 58 las que sufrió en Lagunas y Lazcano al ser arrollado por el auto 15995 que guiaba Nimio Caro Valdés vecino de Manrique 57.

Un choque.— En Luzuriaga y Rastro chocó el camión 5073 que conducía Juan Domínguez López vecino de Angeles 8 con el tranvía 118 de Universidad manejado por el motorista 6570 sufriendo el camión averías que aprecia en $10.

Denuncia de hurto.— Venancio Morales Bombillo vecino de Aranguren 228 denunció que en la bodega sita en Condesa y Lealtad le hurtaron un billete de cinco pesos que había puesto sobre le mostrador de la vidriera donde iba a hacer una compra sin que sepa quien haya podido ser el autor del hurto.

Detención de un ratero.— El vigilante 1686 detuvo en San Nicolás y Víctor Muñoz a Miguel Valdés Alvarez vecino de Luzuriaga 77 porque iba corriendo llevando un gran trozo de cable de cobre y al preguntarle por la procedencia del mismo no lo pudo justificar.

Se llevaron la bicicleta.— Jesús Alvarez López, vecino de Zapata y Basarrate, denunció que de la puerta de la casa Independencia 16 le hurtaron una bicicleta de su propiedad que aprecia en $25, no sospechando quien haya podido ser el autor del hurto.

Un choque. Frente a la casa de Beneficencia y Maternidad, chocó el omnibus 40651 de la empresa Cuba que guiaba Raul Jiménez Ríos vecino de M. Gómez 745 con el auto 19814 que conducía Pedro Díaz Domini vecino de República 73, sufriendo este último vehículo averías que aprecia en 2 pesos.

LIQUIDACION

Sábanas Cameras	65
Media Cameras	40
Cameras de Warandol grandes y buenas	90
Fundas cameras	25
Warandol de hilo, 10|4 de ancho, la vara	$1
Sábanas de hilo verdad, 82x98	2.50

ALMACENES DE CUBA 85 esquina a Santa Clara.

Cintas Fantasía

Estamos liquidando infinidad de CINTAS en distintos anchos y estilos y en todos los colores, a

20 centavos vara

Su precio normal es de $1.00 a $2.00 vara

En la misma forma hemos rebajado los

Pañuelos de Fantasía

pintados, estampados y de Lamé.

APROVECHE USTED ESTOS INCOMPARABLES PRECIOS

Bazar Ingles

LOPEZ Y RIO, SEN C.
IMPORTADORES DE SEDERIA Y NOVEDADES
AVENIDA DE ITALIA Y SN. MIGUEL.

Estamos haciendo una venta sensacional de bolsas y Carteras acabadas de recibir con todo el prestigio de la "última moda" a precios realmente bajísimos. Tenga la bondad de venir a ver estas bolsas de las cuales hemos hecho magnífica exposición en una de nuestras vitrinas por Obispo.

LE PRINTEMPS

PRECIOS MODICOS
OBISPO Y COMPOSTELA

SOMOS LOS PRIMEROS

que estamos recibiendo los más originales modelos para esta temporada — — — — — —Ud también puede ser la primera en usarlos visitando esta casa.

Original zapato charol y piel de nonato tacón alto, $7.00

Charol vistas satinado rosa pálido $3.50

Elegantísima sandalia pala trensada de charol y satinado oscuro, trasera charol tacón alto $9.50

PIDANOS CATALOGO

Los pedidos del interior 30 centavos extra.— ABADIN Y CO.

M.E.C.D. 2016

LUNES 8 ESTRENO EN CUBA **RIALTO** LUNES 8 ESTRENO EN CUBA

Un nuevo triunfo de EDELBERTO de CARRERA

LA VENENOSA

La mejor y la grandiosa creacion de

RAQUEL MELLER

Basado en la mas atrevida y popular novela de

EL CABALLERO AUDAZ

EN CUATRO TRENES EXCURSIONISTAS SE DIRIGIERON A MATANZAS, AYER, LOS TABAQUEROS Y LAS DESPALILLADORAS

El General Menocal regresó de su central "Santa Marta". El Coronel Quero llegó de Santa Clara. El Senador Martínez Moles, vino de Sancti Spíritus. Movimiento de viajeros en la Terminal

Los torcedores.—Conforme anunciaramos, ayer por la mañana salieron de la Terminal, los cuatro trenes excursionistas de la Asociación de Torcedores conduciendo a la Ciudad de Matanzas a los numerosos tabaqueros y despalilladoras que rinden su ornada en las distintas fábricas de esta Capital y del interior, con el fin de participar de la manifestación celebrada en aquella Ciudad.

Verdaderamente ha sido un éxito de la Comisión organizadora, integrada por el Presidente de la Asociación de Torcedores señor Ricardo García y los señores José García López, José Doce Casanova, Eduardo Beladiola, Jesús Valdés, Manuel Valdés Beiro, Enrique Martel, Jesús Monteagudo, Virgilio Pérez, Pedro Urra; Domingo Dorta, José Ramón Talavera, Sergio Irurzun, Baltasar Morales, y numerosos mas, los que lograron en corto tiempo reunir cerca de siete mil excursionistas, que participaron de esta agradable fiesta, pudiendo asegurarse que ninguna de las anteriores ha sido tan concurrida.

También salieron tres especiales desde la Estación del Ferrocarril Cubano de Hershey con mas de Setecientos tabaqueros y despalilladoras y del Rincón otro tren compuesto de diez y seis coches ocupado por los tabaqueros de San Antonio, Bejucal, Santiago de las Vegas y otros pueblos de la provincia de la Habana.

Desde horas tempranas se encontraban en los andenes de la Terminal dictando las ultimas disposiciones el doctor Juan Zequeira, Jefe de Despacho del Departamento Comercial y Agente Comercial por sustitución de los Ferrocarriles Unidos, a cuya gran iniciativa se debe en parte el éxito de esta fiesta, el Superintendente de la Havana Terminal señor Rafael Fernández y su auxiliar señor Francisco Diaz, el señor Rodolfo Zequeira Inspector del Departamento Comercial, el señor Luis González, Jefe de Estación y su auxiliar el señor Sureda.

Regresaron por la noche a esta Capital, después de haber disfrutado de esta simpática fiesta.

El General Menocal.—Ayer por la mañana llegó en el tren Expreso Limitado, procedente de su Central "Santa Marta", el General Mario García Menocal acompañadd del Coronel Julio Sanguily, Eliseo Arguelles, el Representante doctor Miguel Angel Aguiar y su hijo "Mayito" Menocal.

El Senador Martínez Moles.—Procedente de Sancti Spíritus, llegó ayer por la mañana de Sancti Spíritus el Senador señor Manuel Martínez Moles.

Tren de Caibarién.—Llegaron ayer por este tren de: Santa Clara, Fermin Rodríguez; de Matanzas Tomás J. Tullas, Flor Reina; de Colón el doctor Eugenio López Dihigo y familia, Rafael H. Peña, Inspector de Comunicaciones y Armando Lizama; de Sagua La Grande, Casimiro Madrazo; de Caibarién Juan González, Juan José Peña y sus hermanos Neira Carolina Peña.

Tren a Camagüey.—Salieron ayer por este tren a: Camagüey, Manuel Fernández a Matanzas, Armando Luis Campos, su esposa Luisa Rodríguez de Luis, Fernando Cañada, Luis López Amores; a San Miguel, de los Baños, Manuel Fernández, Valeriano Villa y señora; a Sagua la Grande Eduardo García y señora; a Santa Clara las señoritas Odilia Zapatero y Cira del Pico; a Calimete Abelardo Sánchez, y la señorita Casilda Campos; a Morón Joaquín Alvarez, Ramón Ceo; a Cárdenas el doctor José María Verdeja; a Camajuaní Ramón Alvarez y familia; a Santa Clara Julio Ferrer y las señoritas Silvia y Aurora Díaz.

El Coronel Quero.—Regresó ayer por la mañana de Sagua la Grande el Coronel del E. N. José María Quero, Supervisor de los Impuestos de la Secretaría de Hacienda.

Tren Expreso Limitado.— Llegaron ayer por la mañana por este tren de: Santiago de Cuba, el doctor Gumersindo Danger, la señora Amadina Aguero y su sobrina Isabel; de Santa Cruz del Sur, Fulgencio Fernández y la señora Margot Menocal de Cutillas; de Ciego de Avila Charles Riscar; de Camagüey Francisco de Torres y la señorita María Luisa Loys, Bonifacio Gómez, Inspector de Buffet, Manuel Rodríguez, Sacramento González, doctor José Miranda, María Luisa y Antonia Marquez, Manuel Ramón Barreto y señora, A Martínez; de Morón, Silvio de Cárdenas, Nestor de Cárdenas; de Santa Clara el doctor Rafael Palladé, Alfredo Carnado, Carlos Oscarte; de Pina el doctor Pablo A. Hernández, las señoritas Estela y Aurelia Hernández, la señora Josefina Pardo de Valdés y su hija Blanquita; de Placetas Gerardo Pujol y Ramón Gutiérrez; de Alto Cedro Oliverio López Hernández; de Puerto Tarafa, Generoso Hernández de Valido; de Holguín Marcelino Freyre; de Sancti Spíritus el doctor Angel Medrano.

El señor Angel García García.—Regresó ayer por la mañana en el tren Expreso Limitado de Santiago de Cuba, el señor Angel García García, Representante General de la Fábrica de Alpargatas "La Cubana" de Regla, después de haber atendido asuntos de negocios en aquella Ciudad. En la Terminal era esperado por numerosos familiares y amigos.

La Excursión del A. B. C. al Calabazar.—Ayer tarde en un tren eléctrico especial, se trasladaron a Calabazar, los miembros de la Sociedad, el A. B. C. con el fin de disfrutar de una matinée bailable en los salones del Liceo de aquella localidad. Al frente de la misma iban sus organizadores los señores Ricardo Diaz, Presidente de aquella colectividad y Alfredo Agrelo.

Tren a Santiago de Cuba.—Salieron ayer tarde por este tren a: Santiago de Cuba la señorita María Victoria Villareal; a Guantánamo Asterio López Pérez; a Santa Clara José Serra y señora; M. R. Valdés, el doctor Pedro Sotorrio; a Camagüey Elena Peña de Chaparo y Jesús María Chaparo; a Taguasco Antonio Atrio; a Colón el doctor Luis Pina y señora, el doctor Manuel Fernández y señora; a Cárdenas Fermín Iturriozy y señora; a Cienfuegos Rafael Pérez y señora, el doctor Arturo Comas y señora; a Matanzas, el Ingeniero Rafael Sánchez Giquel y señora, Angel Zapata y señora; a Cienfuegos Agustín Iturriaga.

ULTIMOS TRENES

EL SENADOR DR. MODESTO MAIDIQUE

Salió anoche para Ciego de Avila en el tren Expreso Limitado, el Dr. Modesto Maidique, acompañado de su secretario particular el joven Rafael Lugiovo siguiendo viaje este último a Guaimaro a participar de los festejos preparados en honor del señor Presidente en aquella localidad.

ARMANDO PEREZ

Anoche en el tren Expreso Limitado, salió para Holguín el Sr. Armando Pérez, Gerente de la casa 'Nofade', de esta Capital, el que fué despedido por familiares y amigos.

FEDERICO HERBERT

En el tren Expreso Limitado, salió anoche para Santa Clara el señor Federico Herbert, Jefe de Señales de los Ferrocarriles Unidos.

TREN EXPRESO LIMITADO

Salieron anoche por este tren a: Fomento Aurelio Alfonso; a Jatibonico J. M. Fernández y Rafael Ardura; a Hilguín el Representante José I. Urbino, el Ingeniero Manuel Góngora y señora; a Tunas la señora Adosinda Cortez de Ozcos y su hija 'Tita', que fueron despedidas por numerosos familiares y amigos, el doctor Alcibiades de la Peña; a Camagüey: Raul Respall; Benito García Alonso y su hija Isabel, el doctor Rogelio Pina; a Guantánamo Enrique Luque eVlez ex Alcalde de aquella localidad; a Ciego de Avila la señorita Estela Sánchez; Roberto Pérez Lara; Agustin Gómez; al Central Agramonte Ramón Alonso; a Sancti Spíritus el doctor José R. Alonso; Vicente Ramos; a Camagüey Margarita de la Cotera; y su hermano el Teniente Enrique de la Cotera.

TREN A CIENFUEGOS

Salieron anoche por este tren: a San Nicolás de Guines el doctor Aurelio Mulkay; a Cienfuegos José Ramón Asteinza y su hermana la señorita María del Carmen Asteinza, Higinio Fernández; Rafael Rodríguez del Rey y familia, Luis Ung, Rafael Manso, Raul Hermida, Manuel Rodríguez.

Matrimonio arrollado.— En el centro de socorros de Jesús del Monte fueron asistidos Doroteo Ibañez Ibañez, y su esposa María Isabel Nicolás Gómez, domiciliados en Fábrica letra B, de varias lesiones leves las que sufrieron frente a su domicilio al ser arrollados por un automóvil que pasó con mucha velocidad y al cual no pudieron ver el número.

Erupciones

Es sorprendente el ver con qué prontitud el Ungüento Cadum quita y cicatriza las erupciones de la piel. No importa cuales sean los remedios que haya usado sin obtener beneficio, no tiene por qué desanimarse, pues el Ungüento Cadum es distinto a todos los demás remedios. Hace cesar la picazón instantáneamente y empieza a cicatrizar con la primera aplicación. Las enfermedades más obstinadas de la piel, como los granos, úlceras, erupciones eczema, urticaria, almorranas de picazón, así como lastimaduras, cortaduras, quemaduras, etc., se alivian prontamente con el Ungüento Cadum.

UN SOLO BARCO Y UN PASAJERO ENTRARON AYER

El día 3 es esperado en la Habana el vapor español "Juan Sebastián Elcano"

El "Santa Bárbara". — En su primer viaje a la Habana y en ruta a Perú y Chile llegó ayer, después de las seis de la tarde, siendo éste el único vapor que arribó a nuestro puerto durante todo el día.

Trajo para la Habana un pasajero, y conduce para Perú y Chile carga general y 123 pasajeros, entre ellos el secretario de la Legación de Panamá en Washington doctor Juan Chevalier y señora, quien va en uso de licencia para su país y a quien acudió a saludar el ministro de Cuba en Panamá, señor Carlos A. Vasseur.

También viaja de tránsito el señor John Steler y familia, preeminentes miembros de la Cruz Roja Americana que va en viaje de recreo.

El 'Juan Sebastián Elcano". — Para el día 3 del corriente es esperado el vapor español "Juan Sebastián Elcano", donde regresa el Padre Modesto Roca, rector de las Escuelas Pías, quien ha sido designado Vicario General en Cuba.

Barcos que se esperan. — Los siguientes barcos se esperan:

El vapor inglés San Pablo, procedente de St. John con carga general.

El Heredia, procedente de Nueva Orleans con carga y pasajeros.

El México, procedente de Nueva York con carga y pasajeros para la Habana y en tránsito para Progreso, Veracruz y Tampico.

El Siboney, de Nueva York, con carga y pasajeros.

El Edward Munch, de Nueva Orleans.

El vapor Nelson, de los Estados Unidos.

El francés Lafayette, de Saint Nazaire vía Norte de España, con carga y pasajeros para la Habana y de tránsito para Veracruz.

El Presidente Garfield, de Nueva York, con turistas en tránsito.

El francés De La Salle, de Havre vía Canarias, con carga y pasajeros.

El alemán Seydlitz, de Bremen vía puerto del Norte de España, con carga y pasajeros.

El Raimund, de Bremen.

El Trenta, de Trieste.

El Granada, de Nueva Orleans, así como los ferries y el Cuba de Key West.

VIBOREÑAS

Señorita Carmen Martínez Barceló

Muy admirada señorita, por su delicada belleza y por su gran inteligencia, que ha demostrado una vez más en los exámenes de ingreso en la "Escuela del Hogar", obteniendo altas calificaciones y siendo muy felicitada.

Yo me complazco en hacerlo desde estas líneas felicitando igualmente a su compacida profesora cultísima doctora María Josefa Domenzain, mi bondadosa amiga "Chefa", orgullosísima de su excelente alumna.

Arturo R. Ojea

El joven e inspirado compositor, pianista y violinista sentimental, estrenará con su orquesta un precioso "fox" titulado "Ramona es mucha Ramona", la noche del festival de los "Antiguos Alumnos del Colegio Infantil", día 6 de octubre, festival que a Ramona, la famosa esposa de Don Pancho, dedica el caro "confrere" Alberto Pavía.

Auguro un nuevo triunfo al joven Ojea, el querido amigo.

Doctor Félix Pagés

De nuevo entre nosotros el eminente cirujano y excelente amigo, de regreso del Norte donde disfrutó de una temporada, como merecida tregua a sus ímprobas labores.

Mi más afectuoso saludo dedico al querido Dr. Félix Pagés.

Un traslado

Un vecino tan estimado como el señor Francisco Vasseur, ha trasladado su residencia y el reputado colegio de su nombre a la casa número 64 de la Avenida de San Francisco.

Muchas prosperidades deseo en su nueva residencia a tan laborioso y culto profesor.

Una junta y un baile

Se celebrarán mañana luns en la residencia de la distinguida dama Eduvigis V. de Torres, a las 9 p. m.

La primera para tratar del gran pic-pic que se celebrará en la finca "La Delia", cedida por los esposos Gómez Toro-Sánchez Agramonte, en Santa María del Rosario, y como en ella tomarán parte numerosas parejas, terminará con un animado baile, hasta las doce. El joven Arturo R. Ojea estrenará un "fox" "Un picnic en la Delia".

La señora de Torres dará a conocer muy interesantes noticias que a todos han de agradar.

Urbano del CASTILLO.

SUFRE DEL ESTOMAGO? TOME PEPSINA-RUIBARBO BOSQUE Y MEJORARA PRONTAMENTE Laboratorio del Dr. A. C. BOSQUE TEJADILLO 50 HABANA

CINE

COMO VEO LA VIDA... A TRAVES DE LAS PELICULAS

No hay nada misterioso en mi comicidad reflejada en la pantalla. Lo que ocurre es que conozco unas cuantas verdades elementales acerca de la naturaleza humana, y hago de ellas uso apropiado a mi oficio. En fin de cuentas, la base de todo éxito puede resumirse en esto: el conocimiento de la humana naturaleza, sea cual fuere la profesión a la cual se aplique; lo mismo para el tendero que para el fondista, para el editor o el director de periódico que para el actor.

Lo mejor de mi arte lo aprendí en Londres, en la Compañía de pantomimas de Fred Karno. Las representaciones organizadas bajo su dirección conservaban todas las tradiciones clásicas de humorismo escénico..., el juego acrobático y el retozo, entremezclados con la risa trágica y la melancolía purificadora, "sketches", bailes malabarismos, todo ello sobriamente mezclado para formar una versión definitvia, clásica, de la sin rival pantomima inglesa.

Ladrones de bicicletas, jugadores de billar, borrachos que regresan tarde a casa, lecciones de boxeo..., escenas copiadas de lo que ocurre entre bastidores de un "music-hall"..., el cantor que se prepara para lanzar su aria o su trozo de ópera, y no logra nunca empezar..., el prestidigitador cuyos trucos no "salen" jamás: tales eran algunos de los infinitos temas, de las innumerables figuras e imágenes que integraban el cartel de una "función cómica", o pantomima inglesa del siglo XIX. Poesía en conjunto un ritmo increible, y su poder era sintético: el poder de la variedad hábilmente, diestramente compuesta y repartida.

A menudo llego a dudar de que hubiese logrado jamás el éxito en la pantomima, de no ser por mi madre. Era la artista mímica más asombrosa que he conocido en mi vida. Cuando mi hermano Syd y yo éramos unos chavalillos, y vivíamos en un triste y mísero arrabal de Londres—por el barrio de Kennington—, ella se pasaba horas enteras en las ventanas, mirando a los transeúntes y remedando con las manos, los ojos, el ademán y la expresión todo cuanto ocurría en la calle, sin parar un momento. Contemplándola, observándola a ella, es como aprendí, no ya a traducir emociones con mis manos y las facciones de mi rostro, sino también a estudiar a la humana especie. Su poder y facultad de observación tenían algo de mágico. Cierta mañana ve pasar a Bill Smith por la calle. "Ahí va Bill Smith—dice—. Arrastra los pies y no lleva limpias las botas. Parece enfadado. Apostaría que ha reñido con su mujer y salió de casa sin tomarse el desayuno. No debo equivocarme, porque entra en la panadería a comprarse un panecillo". Y en efecto, durante el día me enteraba de que Bill Smith había tenido una riña con su mujer.

Ese modo de observar a la gente era la mejor enseñanza que pudiese darme mi madre, pues gracias a tal método logré aprender las cosas que los espectadores encuentran cómicas. Tenía diez y siete años cuando entré a formar parte de la Compañía de Karno. Desempeñaba pequeños papeles y trabajaba desesperadamente. Me fuí con la "troupe" a América; volví con ella a Londres; regresamos otra vez a Nueva York; y nuevamente tornamos a Inglaterra, y durante cuatro o cinco años estuve trabajando para adquirir destreza en aquel repertorio, para dominar su técnica limpia y sugestiva.

Hube de hacer uso más tarde de aquellos conocimientos en mi labor cinematográfica; sobre todo, en "Charlie en la función", en el monólogo titulado "A la una de la madrugada" y en mi nueva comedia "El circo". "A la una de la madrugada" se inspiraba directamente en la comedia mímica sobre el mismo tema. En escena desempeñaba Fred Karno el papel del caballero levemente "curda", mientras los actores interpretaban el de los muebles, de las alfombras y demás objetos con resultado de una comicidad dislocante.

Todos estos juegos de volteretas y trompicones tienen un fuerte parecido con las payasadas tradicionales del circo de antaño. Y esta observación me recuerda que tan sólo la mitad de un salto mortal hizo desviar mi carrera y mi sino de aquel "mundo del serrín". De niño, en efecto, me pusieron de aprendiz en casa de un acróbata. Si el lector se detiene un poco en meditar sobre esto, convendrá en que hay una gran riqueza dramática en la situación de un niño convertido en aprendiz de acróbata. Una familia de volatineros solía tomar un chico, a veces huérfano, y entrenarle, "educarle" en su oficio. A veces el aprendizaje era tan duro que le rompían los huesos; pero con el tiempo llegaban a adiestrarle perfectamente.

Pues faltó muy poco para que yo fuese uno de aquellos aprendices. Me sometieron a un período de "ensayo", para tomar parte en un número llamado "el Risley", que consistía en mantener a un niño en equilibrio sobre los pies del acróbata, y de allí lanzarle al aire. Iba a ser admitido para integrar dicho número; pero al dar un doble salto mortal, cierto día, caí sobre el pulgar y me lo rompí. El acróbata me había lanzado demasiado lejos de sus pies. Ya había aprendido a dar saltos mortales hacia atrás y a hacer otras filigranas semejantes. Mas aquella vez no llegué a dar sino un salto y medio, en lugar de dos, y por lo mismo caí sobre el pulgar. De haber ejecutado el ejercicio en toda regla, lo más probable es que me hubiesen incorporado a la "troupe", y que hubiera permanecido en el circo toda la vida. ¿Quién sabe?

La primera vez que tomé parte en una función de circo, tenía ocho años. La Empresa se llamaba el Circo Transfield, y la "troupe" a la cual yo pertenecía a la sazón se unió a ella. Tratábase de un espectáculo permanente, cuyas funciones dábanse en un gran pabellón de madera, en la ciudad inglesa de Middlesborough. Era yo entonces bailarín infantil, y fué el "clown" Rabbit (Conejo) quien me inspiró el deseo de ser también payaso. Era muy cómodo y divertido en escena, pero sumamente serio en la vida privada. Yo quería y admiraba mucho a aquel "clown". Iba armado de un cepillo y de un caldero, y uno de sus "trucos" consistía en ir del uno al otro lado cepillando a todo el mundo, fingiendo quitar un polvo imaginario. Me inspiró, como he dicho, el anhelo de ser comediante. La popularidad de que gozaba aquel hombre me impresionó hondamente. La ciudad entera acudía a verle, y todos estaban locos con él. En aquellos días el humorismo de un "clown" era puramente materia de improvisación. No sabía nunca de antemano lo que iba a ser objeto de su mofa. Por ejemplo, presenciaba la ejecución de un nuevo "número" y una vez terminado éste procedía a repetirlo en burlesca parodia.

Constituía verdaderamente un espectáculo completo por sí solo, pues era a la vez malabarista, jinete, acróbata y actor de pantomimas, combinándolo todo en un mismo personaje. Cuando no hacía su papel de payaso, actuaba de jinete montando en pelo. Recuerdo una hazaña suya, realmente asombrosa: la representación de un pequeño drama completo, él solo, sin bajar del caballo. Todo en pantomima. Estaba enamorado, sentía celos, mataba a un hombre y se iba a la cárcel cargado de cadenas: todo ello indicado claramente con su sola mímica, mientras galopaba alrededor de la arena del circo, montando en pelo o de pie sobre el caballo.

Hasta mi encuentro con el "clown" Rabbit nunca pensé que pudiera llegar a ser actor... Era yo bajito y regordete, y mi hermano Syd solía burlarse de mí y hacerme rabiar, diciéndome: "¡Qué actorcito más rechoncho y divertido serás un buen día!" Yo lloraba de pena. Es que en aquella época no quería yo ser comediante. ¡Soñaba entonces con ser un gran actor trágico!

Charlie CHAPLIN.

GACETILLAS

RIALTO

Ultimas exhibiciones de TINIEBLAS

En las tandas de 5.30 y 9.45 se darán hoy lunes, las últimas presentaciones de la grandiosa cinta, interpretada por dos grandes estrellas; la encantadora actriz Dolores Costello y el gran actor Conrad Nagel. Muy buena impresión ha causado esta cinta; de un argumento muy movido, es una de las creaciones que están causando furor en los Estados Unidos, asunto que también va imperando en el gusto de nuestro público. TINIEBLAS, también será presentada en la tanda de 2.30, reservándose para la tanda de las 8.30 la interesante cinta por Marylin Mills, titulada Los Tres Camaradas.

Mañana: será presentada NAPOLEON, la magna creación de Abel Gance,

1825. O-1.

UNIVERSAL

Colosal es el programa que presenta hoy lunes jro. el ventilado salón de Egido y Monte.

La divertida comedia en dos actos titulada Los Apuros de Juanita.

Estreno de la producción Metro, en 8 actos, por Lionel Barrymore, titulada La Hora Trece.

El episodio 8º de El Marinero Peleador, por Gene Tunney.

Y la soberbia obra en 9 actos, por Greta Garbo y Lowel Sherman, titulada La Mujer Divina.

Los precios para las funciones de matinée y noche, son de 10 centavos la entrada general.

Para mañana: Una comedia en dos actos; Nunca es Tarde, por Francis X. Bushman Jr.; La Estrella Desconocida, por Esther Ralston y el episodio 9º de El Marino Peleador, por Gene Tunney.

1901. O-1.

LARA

Magnífico programa el de hoy en este cine.

En los turnos de 1.30, 4.30 y 9.30 irá a la pantalla el estreno de la interesante cinta titulada Una Pareja de Robinsones, interpretada por Mary Astor y Lloyd Hughes.

En los turnos de 3, 5, 8 y 10.30 se presentará al regia producción especial titulada A La Cárcel Con Ella, por la simpática rubia Laura La Plante.

El precio de la matinée es de 20 cts. la luneta.

Mañana: El Veneno del Jazz.

Miércoles 3: Caras de Media Noche.

Jueves 4: Delirio de Saxofón.

Viernes 5: El Fantasma del Circo.

1832. O-1.

NEPTUNO

Hoy: INTRIGAS ORIENTALES

Hoy se exhibe en el Cine Neptuno en las tandas elegantes de cinco y media y nueve y cuarenta y cinco: Intrigas Orientales, bellísima producción interpretada por el popular actor Richard Dix.

Luneta, 40 centavos.

En la tanda inicial que comienza a las ocho y cuarenta y cinco se exhibe Madres Modernas, por la esposa de Wallace Reid.

Luneta, 20 centavos.

Mañana: La Belleza Americana, por Billie Dove.

El jueves: Madame Pompadour, por Dorothy Gish y Antonio Moreno.

Sábado y domingo: Todos Eran Valientes, por Ramón Novarro.

1819. O-1.

INGLATERRA

Temporada de verano a base de cine continuo de 1.30 a 11.30 p.m. rigiendo los invariables precios de 10 centavos los niños y 20 centavos los mayores.

Para hoy, colosal programa, con las atraccicones El Veneno del Jazz, por Marion Nixon, George Lewis y Jean Herscheit; y La Cazadora de Hombres, por Lucy Dorayne e Iván Hedquinst, y revistas y comedias.

Mañana: A La Cárcel Con Ella, por Laura La Plante y Tom Moore.

Miércoles 3: Una Pareja de Robinsones, por Mary Astor y Lloyd Hughes; y Un Millón por el Amor, por Reed Howes y Mary Carr.

Sábado 6: Madame Pompadour, por Lillian Gish y Antonio Moreno.

La próxima semana: Los Antros del Crimen, por Lon Chaney; Todos Eran Valientes, por Ramón Novarro; y La Ultima Orden, por Emil Jannings.

1822. O-1.

TEATRO PRADO

Un grandioso estreno es el que figura en el selecto programa que ha confeccionado para hoy la empresa del Teatro del Prado, el cual servirá para cubrir los turnos aristocráticos de las cinco y cuarto y de las nueve y media. Nos referimos a la película de gran lujo intitulada Madame Pompadour, que constituye un derroche de arte interpretativo, cuyos principales papeles corren a cargo de la adorable estrella Dorothy Gish y Antonio Moreno.

También se exhibirá una comedia y una revista de asuntos mundiales.

Para la tanda de las ocho y media se anuncia la exhibición de la simpática comedia La Hora de Amar, exquisita interpretación del popular actor Raymond Griffith.

Mañana: "Nada, niña, nada", por Bebe Daniels y Gertrude Ederle.

1952. O-1.

HOY 5½ y 9¾ Paramount Films presenta en **FAUSTO** HOY 5½ y 9¾

el ESTRENO EN CUBA de

EL PERSEGUIDO INOCENTE

por JACK LUDEN y FRED KOHLER

LUNETAS 50 ¢ PREFS 60 ¢

FAUSTO

A las cinco y media y nueve y cuarto se estrena en este teatro la cinta Paramount El Perseguido Inocente, (Shootin Irons), drama de acción en seis actos que tiene por ambiente las agrestes regiones del imponente Oeste americano y que culmina en un encantador romance de amor.

En su reparto toman parte todos los actores de primera fila, Jack Ludden, Sally Blane, Fred Kohler y Guy Oliver, cuyo último éxito en La Ley del Hampa la caracteriza como uno de los primeros galanes de la pantalla.

1876. O-1

IMPERIO

Hoy es el estreno de la última película interpretada por Dolores del Río, titulada La Virgen del Amazonas, complétase el programa con las cintas La Momia del Doctor, por un grupo de bañistas; La Flor de Irlanda, por Paulina Curley; y Paquita la Testaruda, por Alice Calhoun.

Los precios que rigen para hoy son 10 centavos en matinée; Tanda, 20 centavos, con derecho a ver la matinée; y para la función de la noche la entrada vale 20 centavos.

Mañana: Curvas y Rectas, por Billie Dolie; Arco Iris, por Alice Calhoun; Sacrificio Recompensado, por Patsy Ruth Miller; y Corazón de Oro, por Percy Marmond.

1922. O-1.

TRIANON

Hoy lunes, a petición, se exhibe en Trianon, en su tandas elegantes de cinco y cuarenta y cinco y nueve y cuarenta y cinco, la monumental superproducción Paramount, interpretada por el grandioso actor Ronald Colman, titulada Beau Geste.

A las ocho y media: Boda Convencional, por Betty Bronson y Theodore Roberts.

Mañana martes, día de moda, se exhibe en los turnos preferidos de cinco y media y nueve y cuarenta y cinco, la grandiosa superproducción de la Fox, interpretada por la bella actriz Greta Nissen secundada por el actor Charles Farrel, y se titula PASIONARIAS.

El miércoles, gran función a beneficio de Armando Hernández, exhibiéndose en las tandas elegantes de cinco y treinta y nueve y cuarenta y cinco, las siguientes películas: una Revista Paramount; la comedia titulada Críspoles Sale Disparado; la producción Metro technicolor, interpretada por Dorothy Dwan y Forest Stanley, titulada La Reina Virgen, y la producción First National interpretada por Ben Lyon y Charles Murray, titulada El Hijo del Arrabal.

El jueves se estrena en las tandas elegantes de cinco y media y nueve y cuarenta y cinco, la gran producción interpretada por Jack Holt y Dorothy Revier, titulada El Jefe Secreto.

1824. O-1.

CAMPOAMOR

Hoy: debut de LUZ GIL y PACO ANDRAU

Hoy, con el estreno de la monumental producción Paramount, El Hermoso Espadachín, por Evelyn Brent, Gary Cooper, William Powell y Mitchell Lewis, que se exhibe en todas las tandas, se presentará en las elegantes Luz Gil, la popular y simpática artista mexicana; además se presentará Paco Andreu, el gracioso maquietista que debutó ayer con un éxito clamoroso.

Mañana se estrena en Cuba El Jefe Secreto, interesante producción de Dorothy Revier y Jack Holt.

El miércoles: Madame Pompadour, de Dorothy Gish y Antonio Moreno.

El jueves: El Fantasma del Circo, de Harry Peel.

El viernes y el sábado: la grandiosa cinta TINIEBLAS, por Dolores Costello y Conrad Nagel.

La semana entrante hará su debut el Trío Oriente, guitarristas y cancioneros cubanos, que vienen de Santiago de Cuba, precedidos de gran cartel.

La empresa de Campoamor ha firmado contrato con las hermanas Iris, que se encuentran actualmente en México, y con The Black Pearls, trío de muchachas americanas, de color, que han causado una gran sensación en los principales teatros de Europa.

Los precios de Campoamor, a pesar de las magníficas películas que se exhiben y de los buenos números de variedades que presenta diariamente, no han sufrido alteración ,continuando las lunetas en las tandas elegantes al precio de 40 centavos.

1956. O-1.

RIVIERA

Madame Pompadour

Para los turnos elegantes de hoy lunes, anuncian las carteleras del elegante cine de la Calle 23, el estreno en el Vedado de la notable joya de la Paramount, interpretada por el notable actor Antonio Moreno, secundado por la simpática estrella Dorothy Gish que se titula Madame Pompadour.

En la tanda inicial de las ocho y media BOHEBIA, por el gran actor John Gilbert y Lillian Gish.

Para mañana martes, día de moda, reprise de la formidable producción titulada Madame Pompadour, interpretada por el simpático actor Antonio Moreno y la muy bella Dorothy Gish.

El miércoles: grandioso estreno de la colosal producicón titulada Intrigas Orientales, interpretada por el actor Richard Dix.

Belleza Americana fascinadora producción de la First National que será estrenada el jueves y el viernes, día de moda, en las tandas elegantes, los intérpretes principales de esta bella producción son Billie Dove y el gran actor Lloyd Hughes.

Los grandes estrenos del mes próximo, son: La Ultima Orden; La Venenosa; El Ultimo Vals; Todos Eran Valientes y otras muchas.

1827. O-1.

ACTUALIDADES

Sigue siendo favorecido por el público habanero el simpático y alegre teatro del amigo Orozco, pues no hay noche que no se vea su sala repleta de público, cosa bastante difícil en los tiempos que corremos; bien es verdad que el espectáculo que se presenta no es para menos, como también su constante cambio del cartel. Por su pantalla pasan las mejores produciones que vienen a este mercado; los buenos números de variedades no se van de Cuba sin actuar en el escenario de Actualidades. Por eso no nos extraña que el público haya hecho de Actualidades el lugar de sus reuniones, porque a pesar de todos estos alicientes, el mayor es el precio de cuarenta centavos la luneta.

Para esta noche, después de la exhibición de Amor y Deber, bella producción de Cullen Landis, estrenan varios números. Las coquetonas hermanitas Pfarry, sobresalientes bailarinas internacionales; Julita y Pilar Muñoz, notables canzonetistas y bailarinas; Angelita Méndez, aplaudida tiple cantante creadora de innumerables canciones mexicanas y españolas, y por último el escogido conjunto de chicas que ha sabido seleccionar el amigo Orozco.

Mañana: la función más grande del año; veinte numeros de variedades hay en el programa entre los estrenos figura El Gallego y la Cubana, bonita y chistosa obra por el cuadro Gallo-Rubio; Un Chino Pepillito, por Amada Alonso y Pedro Hernández; Se Rompió la Máquina, por Merceditas y Sotico; innumerables artistas de distintos teatros figuran en el programa, tenemos la plena seguridad que desde muy temprano no habrá localidades en la bombonera de Monserrate.

En esta semana reaparece Lola la Cordobesita.

1829. O-1.

¿No Hay Quién dé Más?

GRAN REMATE DE PRENDAS PROCEDENTES DE CONTRATOS VENCIDOS, QUE SE EFECTUARA EL DIA 4 DE OCTUBRE, A LAS OCHO Y MEDIA DE LA MAÑANA. LLAMAMOS LA ATENCION A LOS CLIENTES QUE TENGAN CONTRATOS VENCIDOS, PASEN A RENOVARLOS.

"LA REGENTE"

NEPTUNO Y AMISTAD. TELEFONO A.4376.

APOLO

En la tanda de las cinco y media será estrenada la última película de la Paramount, interpretada por el conocido actor Thomas Meighan, titulada La Vida es un Azar.

Esta película será precedida de una comedia y el precio de la luneta es de 10 centavos para las damas y los niños.

En la función corrida de las nueve, una comedia, La Vida es un Azar y Las Eternas Pasiones, por Pola Negri y Clive Brooks.

Luneta, 20 centavos.

Mañana se exhibe El Agente Viajero, por Jack Mulhall.

El miércoles: El Hermoso Espadachín, grandiosa producción del excelente repertorio de la Paramount.

1828. O-1.

VERDUN

Hoy: A La Cárcel con Ella

El programa que para hoy lunes nos anuncia el cartel de este cómodo y simpático cine es de lo más atrayente y sugestivo.

Los nuevos precios que rigen son a base de 20 centavos los mayores y 10 centavos los niños, tanto en la matinée que empieza a la una y media como por la noche a las siete y media.

Se exhibe hoy el siguiente programa: Revista de asuntos mundiales Nº 87; una divertida cinta cómica; A Mila por Minuto, por William Fairbanks; Una Noche Deliciosa, por Elena Harmeistein; y A La Cárcel Con Ella, por Laura La Plante.

Mañana: HULA, por Clara Bow y El Fantasma del Circo, por Harry Beel.

1821.O-1.

WILSON

Muchas comodidades, magnífica ventilación, las mejores películas y precios populares, es el lema de esta empresa.

Para hoy, matinée de 2 a 5, con revista, comedia y las producciones El Hermoso Espadachín, por Evelyn Brent, Gary Cooper y Noah Beery; y HULA, por Clara Bow. Para esta matinée regirán los precios de 10 cts. niños y 20 cts. mayores.

En tanda elegante a las cinco y cuarto revista, comedias y Hermoso Espadachín, para esta tanda regirán los mismos precios de la matinée.

Por la noche, función corrida de 8.30 a 11.30 con el mismo programa de la matinée a los precios de 10 cts. niños y 30 los mayores.

Mañana: Una Pareja de Robinsones, por Mary Astor y Lloyd Hughes.

1823. O-1.

OLIMPIC

En las tandas elegantes de cinco y media y nueve y cuarenta y cinco se estrena la interesante cinta de Marie Prevost, titulada Rubia por una Noche.

Luneta 40 centavos.

Tanda de ocho y cuarenta y cinco: RESURRECCION, por Dolores del Río y Rod La Rocque.

Luneta, 20 centavos.

Mañana: El Fantasma del Circo, por Harry Peel.

Viernes 5: Madame Pompadour, por Dorothy Gis y Antonio Moreno.

Para el sábado se anuncia el estreno de TINIEBLAS, la colosal producción de Dolores Costello y Conrad Nagel.

1820. O-1.

CUBA

Para hoy lunes nos anuncia el cartel de este cómodo y bien ventilado cine, un programa excelente, que será sin duda alguna del agrado del público.

Para la tanda inicial de las cinco y cuarto se anuncia la exhibición de una divertida cinta cómica, en dos partes; la deliciosa supercomedia por el simpático Douglas Mac Lean, La Gracia de Alah; y el estreno de la bella superjoya del repertorio de la Paramount, interpretada brillantemente por Esther Ralston y la cual lleva por título La Estrella Desconocida.

Por la noche, en función corrida, a las ocho y media, el mismo programa de la tarde.

Mañana martes: Las Dulzuras del Divorcio, por Clara Bow.

Miércoles 3: El Hombre que Ríe, por Conrad Veidt y Mary Philbin.

1953. O

Jurisprudencia

—SOBRE QUE NO PUEDEN SEGUIRSE PROCEDIMIENTOS HIPOTECARIOS EN COBRO DE CREDITOS INFERIORES A QUINIENTOS PESOS

VAMOS a contestar el segundo artículo del doctor Ricardo M. Alemán publicado en el número de la "Jurisprudencia al Día" repartido recientemente y que corresponde al 15 de Agosto último, así como lo que se dice en discurso leído en primero del actual por el Presidente de la Audiencia de Santa Clara referente al mismo punto.

En contestación al primer trabajo del querido amigo y compañero doctor Alemán me limité a combatir los nuevos argumentos expuestos por él en oposición a nuestro criterio y siempre sólo hemos tenido el deseo o propósito de dejar fijada la que es verdad legal atendiendo a los preceptos vigentes sin entrar a señalar como debieran ser.— No tenemos delante un caso práctico como abogado para arrimar la brasa a nuestra sardina; hemos estudiado los preceptos en vigor y es difícil para nosotros aportar **nuevos datos** porque tenemos agotado el tema después de tantos escritos y así es que solo esperamos que se nos hagan para refutarlas sin salirnos de lo que ya hemos repetido, viendo claro el caso a la luz de los referidos preceptos.

Hicimos una salvedad del deseo de no repetir lo que en ocho escritos habíamos dicho y nos concretamos a combatir los **nuevos** argumentos del doctor Alemán que exponía que los otros contricantes no habían sabido argumentarnos haciéndolo él pertinentemente.— No hemos abandonado en tal sentido cuestión alguna que se nos opusiera.

Es un error, sino olvido, decir que no contestamos lo que refiere de que las personalidades que requiere el artículo 169 del Reglamento Hipotecario son exclusivamente del título y nunca del mandamiento de ejecución, pués, para evidenciarle que se refieren a éste dijimos y repetimos:

"En cuanto al párrafo segundo del artículo 169 del Reglamento para la ejecución de la Ley Hipotecaria que dice:—" "El título o los títulos del crédito con nota de su inscripción y con las formalidades que la Ley de Enjuiciamiento Civil exige para autorizar mandamiento de ejecución" "cabe preguntar. ¿Conforme a esta Ley remitida de Enjuiciamiento Civil sólo se atiende para despachar o autorizar mandamiento de ejecución a que se trate de escritura pública de primera copia o si es segunda que esté dada en virtud de mandamiento judicial y con citación de la persona a quien deba perjudicar o de su causante, que previene respecto del título el artículo 1427; o és necesario además que la cantidad sea mayor de quinientos pesos (artículo 1433)?.— La contestación negativa es algo así como la fruta madura que se cae por su propio peso del árbol que la produce. Parece lógico que si el legislador se hubiese querido referir únicamente al título, a él en dos líneas, iguales a las que que emplea para lo otro consignado, lo habría efectuado evitando toda remisión a otra ley, y si hace ésta es porque requiere la concurrencia tanto de lo prevenido en el artículo 1427 como en el 1433 de la mencionada Ley de Enjuiciamiento Civil.

Como sólo sabemos un poquito de gramática que llega, no obstante, a conocer las clases de conjunciones, ya expusimos (véase la página 160 del libro citado al principio) refiriéndonos al mencionado segundo párrafo del artículo 169 "y no disyuntivamente" para hacer resaltar más la atadura, esto es, copulativamente, conjuntamente, teniendo por ello que entenderse que además del título con nota de su inscripción se requiere juntamente lo otro.— De que esa segunda parte del precepto atada a la primera por la copulativa no se refiere exclusivamente al título, como se pretende, puede verse con un razonamiento que produce claridad meridiana:— Tratándose de esos procedimientos el título que se presente "con nota de su inscripción" tiene necesariamente que ser bien de primera copia, o si es de segunda haberse expedido en virtud de mandamiento judicial con citación de la persona a quien deba perjudicar o de su causante, (artículo 1427 invocado) y si esto es así hay que convenir en que las formalidades o requisitos van a parar a la cantidad y al vencimiento a que se contrae el artículo 1433. Todo este razonamiento sí parece claro y en cambio no se aviene a conocido principio de derecho, dado el texto del referido párrafo segundo del artículo 169, lo que dice el doctor Alemán de que las formalidades del mandamiento no iría a buscarlas al artículo 1433 de la Ley de Enjuiciamiento Civil, sino que buscaría la solución en cuanto a dichas formalidades en los preceptos generales de dicha Ley relativos a la manera de dictar los autos despachando mandamiento de ejecución, cuando ese, artículo de que se quiere prescindir empieza diciendo "sólo podrá despacharse mandamiento de ejecución, etc." de modo que se excluye lo especial y se vá por las ramas a lo general".

Se expresa que se deduce como último argumento "para demostrar que el procedimiento sumario hipotecario es aplicable a demandas (así se dice **demandas**) de esa índole cuya cuantía sea inferior a quinientos pesos" un buen párrafo de la Exposición de fecha 28 de Mayo de 1893 que a las Cortes españolas dirigió el Ministro de Ultramar Don Antonio Maura y Montaner, como manifiesto espíritu de la Ley Hipotecaria.— Y ese párrafo de esa Exposición que hemos leído **algunas** veces, que no vamos nuevamente a transcribir y que podrá leer para cerciorarse de lo que decimos el que lo deseee en el trabajo del doctor Alemán, párrafo que sí es cierto que pone de manifiesto, como en otros el verdadero espíritu que informa la reforma, no se resuelve nada del punto discutido, ni ofrece bases ningún otro de dicha Exposición para lo que se pretende.— Basta su detenida lectura. Séase leal en el debate y atengamonos a lo que dicen la Ley Hipotecaria y su Reglamente, a que la Exposición se refiere, respecto de cuyos textos sería una injuria decir que se contradicen con la misma.

Después del aludido párrafo se hace de seguida el doctor Alemán una pregunta que le vamos a contestar, es la siguiente: "¿Se concibe, pues, que nos enredemos en un juicio verbal, que por la práctica resulta más complicado que cualquiera otro, cuando la mente del legislador ha sido siempre como se vé por las palabras copiadas la supresión de todo juicio, de todo incidente, de todo embargo, de todo exhorto de todo mandamiento etc. etc.? "En primer lugar si el juicio verbal no se desnaturaliza es breve y sencillo. Pero, es obvio que eso que nos dice Maura en su Exposición es para los casos en que **proceda** ejercitar el procedimiento con arreglo a esa Ley a que se ha dado su nombre y Reglamento de la misma, Cuerpos legales éstos que nos remiten por su propio imperio a otra Ley como la de Enjuiciamiento Civil, de cuyas disposiciones no es lícito prescindir y con arreglo a la cual en relación con aquéllos no se puede hacer lo que se pretende de ejercitar dicho procedimiento cuando la cantidad no exceda de quinientos pesos.

En cuanto al párrafo que copia de la otra Exposición del propio Maura de 18 de Julio de 1893, basta objetar algo que es muy sencillo y que ello solo dice mucho: que en esa fecha— y lo sabía bien Maura— el límite de la competencia por la cuantía de los Jueces Municipales llegaba solo hasta **doscientos** pesos, cantidad inferior al valor de las fincas a que el párrafo se refiere o sea el de **trescientos** pesos.— Si, hay que fijarse un poquito en el momento o fecha en que algo se escribe para darse buena o mejor cuenta de ello.

Respecto a la palabra o vocable **reclamación** tenemos que ratificar lo que dijimos: el propio doctor Alemán en lo que ahora dice confirma lo que anteriormente expusimos.— Se trataba de cómo debía entenderse una palabra dentro de su propio concepto general, si en su sentido lato o en su sentido estricto o restringido; y por ello es impropio del doctor Aleman, cuya cultura todos reconocemos, el ejemplo que pone con la palabra prescripción, pues se refiere a dos acepciones completamente distintas de esa palabra que las de su clase se denominan homónimas, porque escribiéndose de igual modo pueden significar cosas distintas que determina el lugar en que se emplean dentro del razonamiento de lo que se escribe.— Ese vocablo prescripción tiene la acepción de una institución jurídica que así se llama y tiene también la acepción sinónima a disposición u orden, y el artículo que ha construido el doctor Alemán la emplea primero en una acepción y luego en la otra.— De suerte que a lo que se refiere ese ejemplo es cosa ostensiblemente distinta a lo del empleo que se hizo del vocablo reclamación.

Presenta el doctor Alemán como argumento Aquiles un dato, dice:— "de una elocuencia indiscutible": "que en los procedimientos sumarios no se despacha mandamiento de ejecución." Nadie de los que siguen nuestro criterio ignora eso, ni pretende que el Reglamento hipotecario lo diga. Este lo que dice es "Segundo— El título o los títulos del crédito con nota de su inscripción y con las formalidades que la Ley de Enjuiciamiento Civil exige para autorizar mandamiento de ejecución." Es, por tanto, claro como la luz meridiana que hay que ir a buscar a la Ley de Enjuiciamiento Civil, en el lugar en que se ocupe de eso, cuales son esas formalidades exigidas para autorizar mandamiento de ejecución, no para que se autorice un mandamiento de esa naturaleza (no debe pensarse semejante disparate por el que sepa entender sino para atender a que se llenen los mismos requisitos necesarios prevenidos para tal cosa, sin extenderse a nada más que a lo estrictamente ordenado en el precepto hipotecario. —Sólo se tienen que ir a ver cuales son esas formalidades o requisitos para que se les den cumplimiento. Y no se pretenda nuevamente establecer diferencias entre estos dos últimos vocablos porque ya en otra ocasión consignamos cómo, según los diccionarios, formalidad es, cada uno de los **requisitos** que se han de observar, o llenar, para ejecutar una cosa.— Si, no hay mandamiento de ejecución, pero, hay que cumplir, lo que para expedir éste se exige ,por mandato imperativo, y, después se hará lo que previenen el artículo 170 y otros del Reglamento hipotecario sin ningún obstáculo.

Respecto del discurso del Presidente de la Audiencia de Santa Clara Lcdo. Ricardo Fusté y Ballesteros decimos:

Se confunde lastimosamente el sencillo mecanismo intelectual que ha de hacerse para dar con el quid de la cuestión. Así se explica que pretendan hacer ver que los que comparten nuestro criterio (y en artículo precedente señalamos que no eran pocos) entienden que la Ley Orgánica Del Poder Judicial Modifica la Ley Hipotecaria.— No se nos ha ocurrido ni ocurrirán semejante.....cosa.

A propósito de ésto el Lcdo. Fusté copia parte del artículo 413 de la Ley Hipotecaria diciendo equivocadamente que es el párrafo tercero de su disposición final derogatoria de la Ley del Reglamento y a éste no se refiere. Dicho artículo dice:— Quedan derogadas todas las disposiciones anteriores en materia hipotecaria. También quedan derogadas todas las demás que se opongan a lo preceptuado en la presente Ley.— Ninguno de los artículos que componen esta Ley podrá ser derogado sino en virtud de otra ley especial, no pudiendo tener este carácter en caso alguno la de Presupuestos" haciéndose de seguida esta pregunta ¿Tiene el carácter de especial la Ley Orgánica del Poder Judicial y bastante autoridad para contrarrestar esa condición prohibitiva y derogar por lo tanto el procedimiento sumario hipotecario? A la que se contesta de un modo **rotundo** negativamente quien se la hace.— Pues bien, prescindiendo del Reglamento a que no se refiere, es manifiesto el error: tan especial es una como la otra ley citadas, pero, cada una en la materia que rigen, de que tratan. El artículo transcripto lo que quiere decir, lo que requiere para poder ser derogados los artículos de la Ley Hipotecaria es otra Ley igual. Pero no hay necesidad de eso, ya dijimos en el primer artículo tratando la cuestión que no había necesidad de entender modificando la Ley Hipotecaria ni su Reglamento:— que se les dejará intangibles, más que se obedecieran sus propios preceptos.

Véase:— La que en nuestra legislación ha resultado modificada es la Ley de Enjuiciamiento Civil a la que remite el Reglamento de la Ley Hipotecaria; y con motivo de esa remisión hay que ver lo que manda aquélla ya obedecerla.— Si así se hiciere a secas, no habrían surgido dudas en algunos. Es de verse como se repite que la Ley Hipotecaria es muy científica (cosa que nadie niega) por más que ya el progreso del Derecho en el lapso transcurrido desde su promulgación, según señalaba en un artículo publicado en el Repertorio Judicial el talentoso y brillante escritor doctor Gastón Mora respecto de cierto extremo del procedimiento hipotecario, aconseja una modificación; y cómo se invoca el nombre de Don Antonio Maura y Montaner al que ya nosotros calificamos de "modelo de bien decir hablado y escrito" y "coloso de la tribuna forense y política".— Si Maura viviera y leyera lo escrito en esta polémica se diría seguramente que el artículo de la Ley del Reglamento es claro e iría, por más que la recordase bien, a leer nuevamente la Exposición de motivo de esa Ley a que ha dado su nombre, objetándose de este modo: «Si se mandan a buscar formalidades o requisitos en otra Ley que se determina, a lo que dispongan en ese momento, habrá estrictamente que atenerse».

No se trata en esta cuestión de lo que debía ser sino de lo que son, de lo que mandan, los preceptos vigentes de la Ley de Enjuiciamiento Civil a que remite el Reglamento por expresa disposición de la Ley Hipotecaria.

La Ley Orgánica del Poder Judicial, por su naturaleza, podía modificar y modificó implícitamente la Ley de Enjuiciamiento Civil al determinar la competencia de los Jueces y sujetándose a sus disposiciones quedó variada aumentándola la cuantía necesaria para poder despachar mandamiento de ejecución. Esa es, como vulgarmente se dice la madre del cordero.

Se cita al ilustre jurisconsulto desaparecido y nunca bien llorado Don Angel C. Betancourt, de quien tiene que ser un ingrato el Abogado que no se sienta agradecido a su constante labor en facilitarnos, como nadie lo ha hecho mejor, el estudio y conocimiento de nuestras leyes y se prescinde de lo que fué no su clara visión sino realidad al tratar del punto sobre que discurrimos ante la Comisión nombrada al efecto, de la que él interesó que los Jueces Municipales conocieran de las reclamaciones no mayores de quinientos pesos, "salvo las que excediendo de doscientos pesos se fundarán en títulos que tuvieran aparejada ejecución según la Ley de Enjuiciamiento Civil y la Ley Hipotecaria." Esa salvedad no se hizo y ha quedado en pie el absolutismo de tenerse que ventilar ante el Juez Municipal, sin distingos y en la forma fijada en la citada Ley Orgánica, toda reclamación que no exceda de quinientos pesos, cosa que es elemental estimar que perfectamente comprendió Don Angel y de cuya pretendida modificación, siempre hemos sido partidarios, según ya en otra ocasión dijimos.

Con esos antecedentes no es posible decir que el inciso segundo del artículo 141 de la Ley Orgánica del Poder Judicial está "REDACTADO EN TERMINOS QUE HAN DADO LUGAR A QUE SEA TRADUCIDO EN DISTINTOS SENTIDO AL QUE SEGURAMENE SE PROPUSIERON LOS LEGISLADORES".— La mayoria de la citada Comisión y los Legisladores de entonces quisieron, puesto que se les llamó la atención y se les pidió la indicada salvedad, ese absolutismo del precepto que tenemos que acatar.

Es pertinacia la que se observa de querer barrer por arte de encantamiento preceptos legales vigentes y por tanto obligatorios. — Una cosa es la opinión que se tenga de lo que debía ser, y otra, la realidad del precepto en vigor. — No sabemos de que ninguna Audincia de la República haya dictado resolución que diga se puede seguir el procedimiento sumario hipotecario por cantidad menor de quinientos pesos, en cambio conocemos resoluciones de ellas que dicen lo contrario.

Es obvió que si con frecuencia se ha pedido la reforma de preceptos para poder hacer lo que se quiere es porque los vigentes no lo permiten.— Venga pues la reforma y esperemos.

Doctor LISO

Sep. 13 de 1928.

HABANERAS

Viene de la página NUEVE

DE VIAJE

PEPITO ECHANIZ

Rumbo al Norte.
Por la ruta de la Florida.
Pepito Echaniz, nuestro admirable y admirado concertista, emprende una nueva **tournee** artística por los Estados Unidos.
Será corta.
Más corta que de costumbre.
Una de las poblaciones donde va a tocar nuestro brillante pianista es la ciudad de Milwaukee.
Necesita estar de vuelta para la inauguración del Auditorium de la Sociedad Pro-Arte Musical.
Feliz viaje.
Y muchos éxitos, maestro.

LA FIESTA DE LA VICTORIA

Próxima una fiesta.
La de la Victoria.
Organizándola viene el **Vedado Tennis Club** celebrando su gran triunfo náutico de la temporada.
Decidida la fecha.
La víspera del diez de Octubre.
Habrá comida, baile, gran iluminación y otros muchos atractivos.
La despedida del verano.
Eso será la fiesta.

UNA CONFERENCIA DE ZAYDIN

En la tarde de hoy.
A las seis y media.
Una nueva conferencia de la serie tan animada y tan brillante promovida en obsequio de las Damas Isabelinas por su meritísima Presidenta Corina García Montes de Aballí.
La pronunciará en los **Almacenes Fin de Siglo** el doctor Ramón Zaydín.
Popular congresista.
Y orador elocuente.

Enrique FONTANILLS.

COLONIA Y LOCIÓN NARCISO AZUL de Mury
EXQUISITAS ESENCIAS
PARIS.

BIEN RECIBIDO
A CUALQUIER HORA
ES EL SIN RIVAL CAFE DE "LA FLOR DE TIBES"
BOLIVAR 37. — A 3820 — M 7623.

NUEVA FABRICA DE HIELO, S. A.
SECRETARIA
Acciones Beneficiarias
Dividendo Activo Núm. 1

De orden del señor Presidente, se avisa a los tenedores de Acciones Beneficiarias, emisión única de la Compañía de 10 de Junio de 1928, que la Junta Directiva en sesión ordinaria que tuvo hoy, ha declarado un dividendo activo en la cuantía del 2 por ciento, que se devengará el 30 del actual mes y se pagará contra presentación del Cupón número 1, a partir del día 1 de Octubre próximo por los Agentes fiscales de la emisión, señores N. Gelats y Compañía, Aguiar, 106 y 108, Habana.

Habana, 28 de Septiembre de 1928.

El Secretario,
CRISTOBAL BIDEGARAY.

EL ENCANTO

15 de Octubre

En esa fecha se inaugura el curso en el Instituto de segunda enseñanza.

Para entonces todos los alumnos matriculados habrán de presentarse de uniforme.

No demore su encargo, faltan muy pocos días y son muchos los uniformes que para entonces hemos de confeccionar

Sabido es que EL ENCANTO se ha especializado en este nuevo servicio público. De ahí el origen de su Departamento de Uniformes Escolares. Lo mismo para varones que para hembras.

Prestamos con él un servicio lo mismo a los planteles de enseñanza que a las familias de los colegiados. Porque en el Departamento, empleados especializados en este menester informarán, con figurines oficiales a la vista, de cuantos detalles correspondan al uniforme de cada institución o colegio; Institutos, Normales, residencias de estudiantes, colegios...

Además, hemos editado catálogos especiales con relación a cada colegio que enviamos por correo cuando se solicite.

No pregunte al Colegio, al Instituto, a la Normal. Pesan sobre sus directores muchas cosas transcendentales en estos días.

EL ENCANTO adquiere la responsabilidad de los informes.

Confeccionamos exactamente cualquier uniforme, en las mejores condiciones de precio, y vendemos los materiales todos para ello con arreglo a las exigencias de los reglamentos.

La tela: calidad, color, tejido

La confección: forma, estilo, medidas especiales

Los accesorios: zapatos, sombreros, medias, bloomers, monogramas, escudos, gorras, chalinas, cinturones, distintivos, cintas

EN RESUMEN:

Un Departamento especial.
Una oficina de informes.
Una exhibición de figurines.
Un surtido completo.

M.E.C.D. 2016

MUSICA

Por la Señorita Nena Benítez

Jascha Heifetz y señora, que contrajeron matrimonio recientemente, acaban de llegar a Hollywood. "Mrs. Heifetz" se convertirá otra vez en "Florence Vidor", artista de cinematógrafo y Jascha dontinuará siendo un gran violinista.

VESCO D'ORIO

ESTE joven artista búlgaro, que desde hace algunos meses reside en la Habana, ha rendido en lapso relativamente corto de tiempo, una larga jornada.

Nacido el 17 de Enero de 1899, su vida, después de terminados sus estudios con Buxbaum en el Conservatorio de Viena, ha transcurrido viajando por Bulgaria, Servia, Checoeslovaquia, Rumania, Rusia, Turquía, Siria, el Egipto, en tournée de conciertos. Satisfecho su deseo de recorrer la Europa, Argentina le recibió con los brazos abiertos y luego el Brasil y Colombia, a donde llegó en Agosto de 1924. En la ciudad de Cartagena, de esa República sud americana, se estableció por algún tiempo el notable violoncellista, fundando y dirigiendo la sociedad "Centro Artístico de Cartagena", de la que fué director.

Vesco d'Orio, participó en muchos conciertos ofrecidos en la ciudad colombiana, aparte de sus recitales. También se hizo de un número crecido de alumnos. En Febrero de 1925 el Ministro de la Guerra le nomtbró Director "ad honorem", de la Manda de Música del Regimiento "Cartagena" y ya el Conseáo Directivo de la Facultad de Filosofía y Letras de aquela Universidad, le había otorgado en propiedad, el título de Profesor de Música el 4 de Abril del año anterior.

A mediados de 1925 regresó a Europa, perfeccionando sus estudios de violoncello con el afamado maestro Felix Robert Mendelssohn, nieto del célebre Mendelssohn Bertholdy, presentándose además en conciertos en la Sala Beethoven de Berlín.

En Septiembre de 1927, reapareció en Cartagena, Colombia, en un concierto efectuado en el Teatro Cisneros, siendo recibido con verdadero afecto y entusiasmo. Sin embargo, no era el propósito de d'Orio, el permanecer mucho tiempo en la ciudad en que tantos triunfos y honores había conquistado y poco después continuó a Barranquilla, en la misma República, siguiendo a Curazao, Maracaibo y Caracas, en Venezuela, obteniendo siembre marcados éxitos en sus conciertos. El 31 de Diciembre de ese mismo año desembarca en la Habana y en poco tiempo se encuentra relacionado en nuestros mejores círculos musicales. La orquesta Sinfónica de la Habana le nombra primer violoncello; entra a formr parte de la Sociedad de Cuartetos; se presenta en conciertos y como solista con la Sinfónica dirigida por el Maestro Roig. Sus conocimientos musicales son prontamente solicitados por Conservatorios y Academias. El joven maestro que en su persona revela modestia y sencillez, gusta de Cuba y sus cosas, mas, sin embargo, añora las caricias del Arte en otras tierras, en otras latitudes. No está hecho para estancarse, para conformarse con los triunfos que ya ha cosechado. Así como ha viajado por Europa y recorrido el Sur de América, Ambiciona el llegar algún día más al Norte, a otros países, a otras tierras donde su corazón de artista pueda expansionarse más y más cada día.

Vesco D'Orio con todos sus sueños de Arte, no piensa dejar a Cuba, por ahora, al menos y entretiene sus ratos de expansión organizando un concierto que, como ya hemos adelantado, se efectuará en el teatro Riviera, del Vedado, el próximo domingo 7, a las 10 de la mañana.

Con la gentileza que les caracteriza, el Maestro Roig y sus músicos de la Orquesta Sinfónica, cooperará al mayor lucimiento de este acto musical.

VESCO D'ORIO
Notable violoncellista

También participa una de nuestras mejores pianistas, Fidelma García de Torroella. Con esto dicho, nuestros "dilettantis" pueden calcular la mañana de arte que, para nuestro deleite, prepara el distinguido violoncellista Vesco D'Orio.

El programa es el siguiente:

I

Overtura "Egmont" ..Beethoven
Orquesta Sinfónica.
Primera parte de la Sonata en La Menor .. .. Grieg.
Vesco 'dOrio y Fidelma G. de Torroella.

II

Concierto en Do mayor Haydn
Vesco d'Orio y la Orquesta Sinfónica.

III

Polonesa .. .. Chopin
Serenata .. .. Granados
Rapsodia Húngara, Listz Popper
Vesco d'Orio.
Acompañante: Fidelma García de Torroella.

N. B.

Del Extranjero

OSCAR Thompson, director técnico y principal crítico que fué de "Musical América", acaba de ser nombrado crítico musical del New York Evening Post. Después de la muerte de Henry T. Finck, por muchos años crítico admirable del Post, los aspirantes a la plaza se contaban por cientos. Nombraron para sucederle a Ernest Newman y al año siguiente, la notable pianista Olga Samaroff, ocupó el puesto, renunciando dos años más tarde. Ahora parece resolverse el problema con el acertado nombramiento de Thompson.

Edward Johnson, tenor del Metropolitan y oriundo de Guelph, Ontario, ha donado $25.000 a su ciudad natal, para que se establezca un departamento de música en las escuelas públicas. Al hacer este donativo a la Junta de Educación, ofrece pagar cinco mil pesos anuales, durante 5 años. Johnson expresó su ardiente deseo de coadyuvar al adelanto de la música por medio de su enseñanza a los niños, en esa ciudad, sin distinción de clase, credo ni color. La Junta de Educación nombró a Edward Johnson, miembro vitalicio, al aceptar su obsequio.

La Asociación Musical Operática de San Luis, terminó la temporada con un déficit de $6.000, el primero desde el año 1919, cuando la pérdida subió a once mil pesos. La Asociación de Beneficios Mutuos para los Músicos, de San Luis, ha ofrecido dos beneficios como hizo en 1919, participando en ellos varios cantantes de ópera. En aquel año se hicieron $5.000. La pérdida de esta temporada se atribuye a la demanda de los cincuenta miembros de la orquesta, de un aumento de $10 semanales en sus sueldos y al tiempo inclemente que obligó a cancelar siete representaciones y a devolver el importe de las localidades que alcanzaban la suma de $24.664. Desde el punto de vista financiero, la primera semana fué la menos productiva, a causa del frío. El programa que tuvo mayor aceptación fué la opereta El Príncipe Estudiante, oída por 59.357 personas.

Pequeñas Biografías 1685-1750

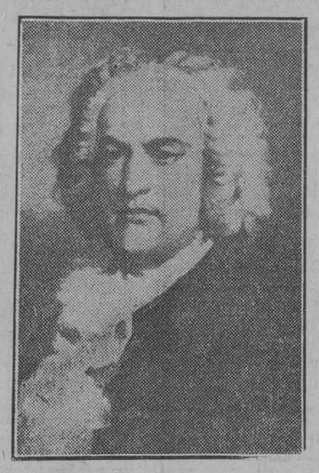

Johann Sebastian Bach

EL más ilustre representante de una maravillosa familia de músicos que fueron prominentes en Alemania, durante 200 años. Bach, no sólo tuvo que extenso número de familiares músicos sino que contó entre sus ascendientes directos sesenta bien conocidos organistas y músicos alemanes.

La rama musical de la familia empieza, remontando los conocimientos que de ellos tenemos, con Hans Bach, que fué curador de la parroquia de Weshmar en Thuringia en 1561 y de quien se dice que nació allí. Veit Bach, probablemente hijo de Hans, fué molinero y panadero en Washmar siendo el primero músico de la familia. Le gustaba la música, estudiándola; también tocaba la cítara. Veit Bach tuvo, por lo menos dos hijos; uno Hans, llamado "el músico" (der Spielmann) y otro cuyo nombre se desconoce. Estos dos hermanos fueron de dos ramas principales de la familia Bach, que floreció en Thuringia. Residieron en las ciudades de Armstadt, Erfurt, Eisenach, Gotha y Miilhausen respectivamente. En ellas vivieron y eran sus músicos, celebrando en estas ciudades sus reuniones familiares cuando se citaban para cambiar impresiones sobre música y ofrecer algunas audiciones. Su perfecta maestría musical, pasó de unos a otros, los mayores enseñando a los más jóvenes y éstos ocupando los puestos de música que habían vacantes hasta que, finalmente, los músicos del pueblo eran llamados "los Bachs", aunque pertenecieran a distinta familia.

Su característica más notable fué la devoción mútua de unos a otros, su intenso patriotismo y el profundo y absorbente amor a la música. La familia Bach se extinguió en 1846 con la muerte de Wilhelm F. E. Bach.

Hans Bach, "el Músico", hijo de Velc Bach, era bisabuelo de Johannes Sebastián, siendo su abuelo Christoph, músico del pueblo de Erfurt y de Armstadt y el padre, Johannes Ambrosius, considerado hábil violinista.

Johannes Sebastian nació en Eisenach, probablemente el 21 de Marzo, pues fué bautizado el 23 del mismo. Su vida de niño se deslizó con sencillez; mas, desde su infancia, se vió rodeado de una intensa atmósfera musical y de la más fuerte influencia religiosa del protestantismo alemán; éstas dos cosas surtieron gran efecto en el desenvolvimiento de su vida y sobre su música.

Sus primeras enseñanzas musicales, que fueron en el violín, las recibió de su padre. Cuando tenía 10 años, murieron sus progenitores y quedó al cuidado de Johann Christoph, su hermano mayor, que era organista de Ohrdruf y discípulo de Pachelbel. Este hermano se hace mentor de Sebastián, no tardando el muchacho en absorber todos los conocimientos de su maestro y anhelando aún más; pero el maestro parecía más bien desalentar que animar este talento.

Además del órgano, Sebastián trabajaba en el clavicordio, haciendo los más rápidos progresos, tan rápidos realmente, que su hermano Christoph parecía sentirse envidioso ,al extremo de esconder del muchacho, la magnífica colección que poseía, de manuscritos para órgano, y que Sebastián ansiaba aprender. Era tan grande el anhelo del niño de poseer esta música que se apoderó de ella a escondidas, copiándola íntegra a la luz de la luna, pero solamente para que después, se la destruyera su hermano, cuando lo descubrió. Esta copia le llevó seis meses y al esfuerzo que hicieron sus ojos se atribuye el haberse quedado ciego más tarde. La cantidad de buena música que asimiló durante este trabajo, debe, desde luego ,haber ejercido gran influencia en su desenvolvimiento artístico.

A los quince años Sebastián, que tenía una buena voz, obtuvo un puesto en el coro del Colegio de San Miguel en Liineburg y desde esta época se independizó, laborando asíduamente entónces por su perfeccionamiento musical. Durante los tres años pasados allí, tuvo oportunidad de estudiar además del canto, órgano, clavicordio y el violín, oyendo también buena música. Mientras estuvo en Liineburg hizo varias excursiones a pie a Hamburgo para oir a los famosos organistas Reinken y Vincenz Lubeck, y visitó frecuentemente a Celle, familiarizándose con la música francesa de aquel lugar.

En 1703, Bach fué nombrado violinista de la Orquesta de la Corte del Príncipe Johann Ernst de Weimar, no pudiendo estar sino solamente unos pocos meses, pues al visitar a Armstadt, en el verano del mismo año, lo nombraron organista de su iglesia.

Bach se quedó en Armstadt durante tres años y en este tiempo, como tenía un buen órgano para tocar y un coro para el cual componer, produjo algunos trabajos de importancia aunque tuvo muchas contrariedades con los superiores de la iglesia, que deseaban un organista y no un compositor. Empezó por entonces, algunas de sus Cantatas, que más tarde se aumentaron en una larga serie, escribiendo también su raro "Capriccio en la despedida del Hermano amado", cuando su hermano mayor Johann Jakob se incorporó a la Guardia Sueca, como oboe. Cada parte de esta composición tiene un título descriptivo que la hace doblemente interesante.

De Armstadt hizo también su famosa jornada a Liibeck para oir al organista Dietrick Buxtehude. Pidio permiso para ausentarse cuatro semanas, más, fascinado por la música que allí oía, se quedó cuatro meses! Esto, unido a la libertad que se tomaba durante los servicios ,improvisando, le valió la más severa crítica de las autoridades eclesiásticas de Armstadt, pero, à pesar de ello, no lo despidieron, lo que demuestra que ya su genio era apreciado.

En 1706 quedó vacante el puesto de organista de la iglesia de St. Blasias en Miilhausen y Bach lo ocupó con un sueldo de siete libras o treinta y cinco pesos al año, unido a cierta cantidad de maíz, leña y pescado que se le llevaba a su casa sin cobrarle.

Además de este salario se le autorizó para casarse con María Bárbara Bach, su prima, con quien tuvo siete hijos. La estancia de Bach en Miilhausen fué muy corta, porque casi al año de haber aceptado el puesto, renunció, para ser organista del Gran Duque de Weimar. Aquí residió nueve años, desde sus 23 hasta los 32, nombrándolo director de la orquesta de la Corte en 1714. Mientras Bach estuvo en Weimar, no sólo llegó a ser el mejor organista de su época, sino el más grande compositor de música para ese instrumento, que el mundo ha conocido.

En esa ciudad escribió muchas de sus magníficas composiciones para órgano y también una serie de Cantatas que fueron compuestas como parte de los deberes de su oficio. Estas cantatas ocupaban en los servicios de la iglesia germana, el mismo lugar que las "antífonas" en los de las iglesias de Inglaterra, y eran una forma de composición muy importante. En 1717 Bach ocupó un puesto completamente distinto a aquellos que había desempeñado antes. El Príncipe Leopoldo de Anhalt lo llamó a Cóthen, como director de su "Música de Cámara", con un sueldo de trescientos pesos anuales. En Cóthen no tenía que ocuparse de música religiosa ni fungir de organista, dedicándose a componer para orquesta e instrumentos de cuerda ,así como para el clavicordio a la vez que enseñaba y viajaba con su protector. La vida en esa ciudad era muy limitada y poco interesante, comparada con la de Weimar. Algunos biógrafos tratan de excusar a Bach por haber aceptado la invitación del Príncipe, aunque otros consideran ese cambio como un compás de espera en su agitada vida, sin el cual, no hubiera podido realizar la inmensa cantidad de obras importantes que dejó escritas.

Viajes a Halle, Leipzipg y Dresden ,variaban la monotonía de su vida en Cóthen haciendo otro a Hamburgo para competir por la cátedra de organista de la "Jacobi Kirche", cuyo magnífico órgano le atraía. Las cosas sucedían entonces, lo mismo que ahora, pues a pesar de que Bach fué reconocido como el único capacitado para ocupar dicho puesto, por considerársele el mejor organista de su tiempo, la plaza fué adjudicada a un joven insignificante, que que pudo pagar cuatrocientos marcos por ella.

En Cóthen escribió Bach la primera de su colección de cuarenta y ocho Preludios y Fugas conocidas por "The Well-tempered Clavier" (Clave bien temperado). Así como la vida de Bach, en Weimar, representa su trabajo de organista y compositor para este instrumento, el tiempo en Cóthen hace alto para sus producciones de clavicordio y orquesta.

Estando en Carisbad, en uno de sus muchos viajes con el Príncipe Leopoldo, murió su esposa repentinamente. Ninguna noticia pudo llegarle a tiempo y al regresar la encontró enterrada. Quedó con siete niños y casi a los diez y ocho meses de la muerte de su esposa, se casó con Anna Magdalena Wulkin, joven de veintiun años, que era una gran soprano. Trece hijos fué el resultado de este matrimonio, teniendo una familia de veinte por todos.

En estos niños existía toda la gradación de los estados mentales, desde el idiotismo hasta el genio, siendo aquellos de más disposición musical, los de la primera familia.

En 1723, Bach fué nombrado cantor y director de la famosa "Thomas School" de Leipzig cuyo puesto ocupó hasta su muerte, reteniendo al mismo tiempo su título de "Kapelmeister de Cóthen". De Director de Corte a "cantor", podía considerarse como un paso atrás ,si no supiéramos que Bach fué, en cuerpo y alma devoto del órgano y composiciones religiosas y que el puesto de Leipzig le brindaba oportunidad para ambas cosas, más cuando este empleo de "cantor" había sido siempre ocupado por hombres distinguidos. Otra razón poderosa que indujo a Bach a trasladarse a Leipzig, era su deseo de vivir en un lugar donde pudiera tener las mayores ventajas para la educación de sus hijos, ya que su hijo mayor, Wilhelm Friedman, se preparaba a ingresar como alumno de la Universidad.

Se supone que Bach como "cantor" enseñaba a los muchachos de "Thomas School", música vocal e instrumental y el Latín, aunque éste último trabajo lo desempeñaba, por lo general, un ayudante. También era organista y director musical de las dos iglesias principales de Leipzig, "Santo Tomás" y "San Nicolás", como así mismo, inspector de otras iglesias inferiores y Director de Música de la Ciudad de Leipzig.

Los primeros días de la vida de Bach en Leipzig fueron muy duros y poco satisfactorios, con motivo de la restricciones musicales en "Thomas School" y no fué hasta la muerte del Rector, que se le oponía en todo, que pudo impulsar sus trabajos. Sus relaciones con el Consejo Municipal, por el cual fué elegido, y bajo cuya dirección se supone que trabajó, eran así mismo desagradables. Esta corporación que tenía a su cargo los asuntos musicales del pueblo al igual que los del Consistorio y que velaba por las cuestiones musicales de la iglesia, no se preocuparon de comprender a Bach lo cual le proporcionó serios disgustos. Las cosas se pusieron tan malas en 1839, que Bach recurrió a Erdmann, un antiguo amigo, para que le buscase un empleo más en concordancia con sus aspiraciones, pero, justamente en esos días llegó un nuevo Rector nombrado Gesner a la "Thomas School" y la situación cambió en seguida. Gesner se reveló un constante amigo de Bach ,ayudándole en todo lo que pudo y afortunadamente para la ciudad de Leipzig y para el progreso de la música, el gran maestro permaneció en el pueblo y en su puesto, hasta sus últimos días. Gesner continuó en "Thomas School" cuatro años que resultaron muy tranquilos y los más provechosas en la vida creadora de Bach. Pero después de esos años de paz, volvieron las viejas rencillas con las autoridades del colegio y de la iglesia, aumentándose hasta su muerte. Lo más doloroso de todos estos acontecimientos es que Bach siempre tuvo la razón, teniendo la desgracia de tratar con personas poco inteligentes y desagradables. Su único consuelo durante sus ocupados e inquietos días de Leipzig, era su hogar, que constituía para él la mayor delicia imaginable con su esposa e hijos, todos músicos, e interesados vivamente en todas las manifestaciones del arte y el ver su casa siempre llena de discípulos que lo adoraban.

Grove dice: "Su arte y su familia ,eran los dos polos alrededor de los cuales giraba la vida de Bach. Sencillo, modesto en su exterior, grande, emotivo, interiormente; rico en sus creaciones".

Durante los años en Leipzig Bach desarrolló completamente sus facultades creadoras y produjo sus más grandes obras. Debió componer música para las iglesias de Leipzig, escribiendo para las mismas su gran serie de Cantatas que comprenden no menos de 380, dedicando una para cada domingo y día de fiesta, durante cinco años. Muchas de éstas se perdieron, aunque han sido conservadas y publicadas como 226. Su más grande obra la escribió en estos mismos años: su música sobre la Pasión; de acuerdo con algunos biógrafos existían cinco, pero sólo quedan tres, la de San Juan, de San Mateo y San Marcos; hay también la de San Lucas pero se duda si fué escrita por Bach.

Poco después de llegar a Leopzig ,Bach asumió el cargo de director del Duque de Weissenfels, recibiendo sus honorarios sin que se le obligara a asistir a la corte. En 1736 lo nombraron compositor de la Corte del Rey de Polonia y Elector de Sajonia. En 1747, después de reiteradas invitaciones, Bach visitó a Federico el Grande, en Postdam, siendo recibido por el Rey con la mayor cortesía; le enseñaron el Palacio y tocó en los pianos de la colección de Federico, que eran como quince, e invitándolo a tocar en los mejores órganos de la ciudad. Después de su regreso, Bach compuso y envió a Federico, su "Ofrenda Musical" inspirada en un tema escrito por el mismo Rey.

Un año antes de su muerte, Bach empezó a perder la vista y después de dos operaciones, quedó completamente ciego. Aún después de esta desgracia componía y dictaba a su yerno, uno de sus más bellos corales: "When We in Sorest Trouble are". Diez días antes de su muerte recobró la vista, falleciendo el 25 de Julio de 1750 a la edad de 65 años, de un ataque de apoplegía. Lo enterraron en el cementerio de la iglesia "San Juan", en Leipzig. Su tumba no estaba señalada y se perdió totalmente al hacer, algún tiempo después, una calle al través del cementerio. El Profesor Wilhelm His, de Leipzig, descubrió en 1894 una tumba conteniendo restos que correspondían con las dimensiones de Bach. Se cubrió el cráneo de cera, se hizo un retrato de la cabeza que convenía tan exactamente con los retratos auténticos del gran músico, que alejaron toda duda sobre su lugar de reposo. Los restos fueron sepultados de nuevo en una cripta especialmente preparada debajo del altar de la iglesia. El entierro se llevó a cabo el 28 de Julio de 1900 en el 150o. aniversario de su muerte.

Schumann dijo de Bach, que, "ocupa en la música el mismo lugar que un apóstol en una religión". Se le llamó "el músico para los músicos".

Bach dejó tras sí un sin número de obras, de las cuales solo una pequeña parte fueron publicadas durante su vida. Pasaron unos cincuenta años, sin que sus obras merecieran la debida atención; después despertaron algún interés, publicándose algunas y reimprimiéndose otras, pero hasta que Mendelssohn en 1829 no dió a conocer en Berlín la música sobre la Pasión, no se comprendió la grandeza de este compositor. Se dice que como organista no ha tenido rival, con la posible excepción de Händel y que sus composiciones para órgano ,escritas en Weimar, eran "inigualadas e inigualables". Tuvo gran habilidad para tocar instrumentos de cuerda y escribió mucho para orquesta. Para algunos instrumentos ,ya en desuso ,escribió tres Sonatas, para la "viola da gamba"; tres "partitas" o variaciones, para "laud" y una "suite" para la "viola pomposa", instrumento éste, entre la viola y el violoncello, que él mismo inventó.

Imposible enumerar todas sus composiciones, ocupándonos solamente de algunas de las más importantes: La Música de la Pasión, la Misa en Si menor; la serie de 300 cantatas y los Oratorios de Navidad; Ascensión y Pascua de Resurrección, se cuentan entre sus mejores obras vocales.

Para el piano compuso el "Clave Bien Temperado", "Suite Francesas", "Suites Inglesas" y una gran cantidad de Preludios, Sonatas e Invenciones. Para el órgano compuso su "Arte de la Fuga", un enorme número de Preludios, Fantasías, Toccatas, Fugas y Corales. Hay también Sonatas para violín y violoncello y un concierto para diversos instrumentos. Muchos Motetes y Cantatas seculares, solos y tríos para diferentes instrumentos, en diversas combinaciones; además de un número inmenso de solos para varios instrumentos.

Además de su gran "Arte de la Fuga" y otras composiciones para órgano, las tres obras más importantes de Bach son probablemente su "Clave bien temperado", la música de la Pasión y la Misa en Si menor, que ha sido descrita como "una Catedral Gótica en la música". El "Clave bien temperado" consta de dos volúmenes, conteniendo cada uno veinticuatro Preludios y Fugas en todos los tonos mayores y menores .El primer tomo fué escrito durante sus cinco años de residencia en Cóthen; el segundo lo compuso en Leipzig en 1740. Forkel ,connotada autoridad musical ,dice: "La segunda parte es desde el principio al fin, una obra maestra. En la primera parte, por el contrario, se encuentran algunos Preludios y Fugas que denotan claramente la inexperiencia de la juventud, conservándolos sólo para completar la serie de veinticuatro. Pero aun éstos fueron enmendados por el autor con el transcurso del tiempo. La misma segunda parte fué mejorada. En conjunto, esta obra contiene un verdadero tesoro de arte, que no es posible hallar sino en Alemania".

Otro comentarista dice al hablar de esta obra, que: "ningún músico o pianista debe ignorarla impunemente" y Schumann la recomendaba a los jóvenes artistas como su "pan cotidiano".

Los evangelios de la Pasión, según San Juan y San Mateo musicalizados, son los más nobles y sublimes monumentos del espíritu de Bach. Cada uno es realmente incomparable, ya sea en relación con el otro o con el resto de la música sagrada. La Pasión de San Juan, es la perfección en la música religiosa; la de San Mateo, llega a la meta del arte sagrado, colocándola sus colosales proporciones afortunadamente, no más allá de los límites en que se encierra la música litúrgica.

La Misa en Si menor, es sólo comparable a la "Pasión de San Mateo" por su fuerza, su inspiración y su arte. Es una de las más grandes creaciones de Bach en la que el célebre compositor consagró todas las posibilidades de la voz y de los instrumentos.

En síntesis: Johannes Sebastián Bach es la fuente inagotable de donde dimana todo lo que es grande, excelente e imperecedero en el arte musical moderno.

Ramón González, Manul Castro, Luis Fuentes, Mario Alvarez y Antonio Castro, saxofones del "Jazz Band Sinfónico" de Ernesto Lecuona.

CONCIERTOS

MUSICA CUBANA, LECUONA Y EL JAZZ BAN SINFONICO

EXPECTACION inmensa ha despertado Ernesto Lecuona con el anuncio del conciertes, día 2, en el Gran Teatro que se efectuará mañana martes "Payret", a las 5 de la tarde.

No solamente oiremos sus últimas composiciones sino también otras de varios compositores cubanos y lo que resultará quizá un gran atractivo, su adaptación armónica para saxofones, de algunas canciones cubanas.

La finalidad que persigue Lecuona cubriendo a nuestras canciones con un nuevo ropaje en el que predomina un elemento exótico, ajeno a nuestras criollísimas y bellas modalidades, no lo sabemos y nos impulsa la curiosidad a escuchar formas con que hasta el momento presente se ha escrito la música cubana.

Lo cierto es que el joven compositor cubano ha organizado una orquesta sinfónica de "jaz" estilo americano con la que se propone ofrecer no sólo el concierto de mañana, sino otros muchos en nuestra isla y fuera de ella.

Lecuona ha instrumentado las obras que presenta en su concierto, para violín primero y segundo, contrabajo, flauta, clarinete, cornetín, trombón y timbales, completando la orquestación con el piano. Probablemente en sus arreglos persigue lo espectacular y efectista.

La Orquesta de Jazz está formada por un violín concertino y cinco violines, contrabajo, flauta, dos clarinetes, oboe, cinco saxofones, dos trompetas, dos trombones, (uno de vara) una tuba, dos trompas y cuatro músicos para la batería completa incluyendo instrumentos excéntricos.

Los "jazz-istas" son: Virgilio Diago, Guillermo Portela, Emilio Hospital, Juan Luis Cabrera, Juan Fernández, Primitivo Huertas, Agustín Gómez, Ramón González, Manuel Castro, Luis Fuentes, Mario Alvarez, Antonio Castro, Alfredo Hernández, Remberto Lara, Pedro Mercado, José Riestra, Carlos Cezumaga, Moisés Cancio, José Guedes, Tirso Saenz, Ernesto Grenet y Miguel Mendoza.

El programa completo del concierto de mañana en "Payret", es el siguiente:

"¿Por qué no vienes?", improptu, (estreno). Lecuona.
"Asomaba a sus ojos una lágrima". G. Roig.
Lolita Guiral Sterling.
"Chilena Gentil", (chueca chilena) (estreno). Lecuona.
"Mi Pavo Real", canción. Lecuona. Luisa María Morales.
"Yo bien lo sé", capricho. Lecuona. Nena Plana.
"Corazón no pidas más", canción. Lecuona. Elvira Alfonso.
"El Quitrín", canción, J. Anckerman.
"¿Recuerdas tú?" canción (estreno). Lecuona. Rosita Almansa.
"Melancolía" (danza lenta con obligado de violín). Lecuona, Rosalía Oñate. Violín: Virgilio Diago.
"Mujer", bolero (estreno). Lecuona.
"Negrita", danza. Lecuona. Miguel de Grandy.
"Por eso te quiero", canción con saxofón obligado (estreno). Lecuona. Alberto Márquez. Saxofón: M. Castro.
"Amor Fugaz", canción. Lecuona. Nena Núñez.
"Aquella tarde", criolla-bolero, (estreno). Lecuona. Luisa María Morales y Nena Plana.
"Canta Morena", bolero. Lecuona. Silvia Espino y Nena Plana.
"Gratia Plena", criolla. Jorge Mauri. Luisa María Morales y Alberto Márquez.
"Me Odias", criolla (estreno). E. Lecuona de Brower. Luisa M. Morales. Nena Plana y M. de Grandy.
"Serenata Azul" (con Quinteto de Saxofones). Lecuona. Luisa M. Morales y Manuel y Antonio Castro, Ramón González, Luis Fuentes y Mario Alvarez.

El Jazz-Band Sinfónico, tocará la "Rapsody in Blue", de George Gershwin y "Dans L'Orient", de Widoef con sólo de saxofón, por Ramón González. Además Lecuona deleitará tocando al piano sus estrenos "La Danza de los Ñáñigos", que según noticias obtuvo mucho éxito en París y "I la negra bailaba", completando el grupo con un Vals en mi bemol, "Futurista", "Como baila el muñeco", "Mis tristezas" y el arreglo de la canción "La Paloma", esta últimay con acompañamiento del Jazz Band.

Trece son los estrenos que ofrece Lecuona en la tarde de mañana. Los ensayos llevados a cabo con suma escrupulosidad, hacen pensar que el mayor éxito favorecerá a este concierto.

La Casa Humara, representante de los discos Víctor, traerá próximamente de los Estados Unidos en combinación con Lecuona, a la soprano Margarita Cueto, quien tomará parte en varios conciertos con el joven compositor cubano. El Jazz-Band Sinfónico tenemos entendido que lo llevará Lecuona a Europa. En fin, que el muchacho "se las trae" y "nos trae" más que pensando, pues, ¿cómo pueden suponer ustedes que un "criollo" cargue hasta Europa con trombones y saxofones, con tubas y contrabajos en vez de echarse al bolsillo un par de claves, el güiro, las maracas y hasta los timbales!...

La Orquesta Filarmónica de la Habana, bajo la dirección del Maestro Pedro Sanjuán, ofrecerá el domingo 14, su concierto reglamentario en el Teatro Nacional a las 10 de la mañana.

El programa comprende la Overtura "Las Bodas de Figaro", de Mozart y la "Sinfonía en Re" de César Franck, en la primera parte, siguiéndoles el "Rondó Fantástico", de Pedro Sanjuán y la Overtura Nº 3, "Leonora", de Beethoven.

MUSICA RELIGIOSA

Son varias las indicaciones que se nos han hecho acerca de la conveniencia de dedicar unos párrafos a la "Música Religiosa" y como precisamente, lo teníamos en nuestro programa por considerarlo, no sólo de suma importancia, sino porque con esa sección quizá pudiéramos ayudar en la selección de obras nuevas tanto a los organistas como a los maestros directores de Coro, en nuestras diversas iglesias y también muy especialmente a las congregaciones religiosas que más de una vez desearán renovar o aumentar su repertorio, no haciéndolo, tal vez, por no tener plena seguridad acerca de la conformidad de la mayoría de las composiciones sagradas con el Motu Propio de S. S. Pío X.

Nos proponemos en breve y con frecuencia tratar sobre esta rama importantísima del arte musical, dando a conocer, al mismo tiempo, las composiciones clásicas y modernas que se ajusten a los deseos expresados por Su Santidad.

La preferencia de Pío X. le llevó a instaurar de nuevo el Canto Llano, o "Cantus Planus", mejor conocido con el nombre de Canto Gregoriano, que por cierto, no se sigue muy fielmente entre nosotros. En cambio, en los Estados Unidos, si no completamente, se hacen grandes esfuerzos por acatar los deseos del santo Papa Pío X. En el Convento del Sagrado Corazón de Jesús en Manhattanville, N. Y., existe una gran "Escuela de Música Gregoriana", que ha producido y produce óptimos frutos. A ella dedicaremos unos notas en lo futuro. Don Ferretti O. B. hace el viaje de Europa a Nuew York, expresamente, todos los años, para ofrecer un concurso de canto gregoriano en Manhattanville.

Obras interesantísimas escritas en esta forma de la antigua liturgia eclesiástica, y otras vestidas con modernas armonías, aunque conservando siempre su carácter austero y sacro, las tiene Salvador Iglesias en su magnífico almacén de música situado en General Carrillo 46, cosa algo rara, pues no todos los que se dedican a este giro, se preocupan de obtener lo más selecto y mejor que pueda publicarse en materia de música religiosa.

DE LOS CONSERVATORIOS

Conservatorio Nacional.— Sucursal del Vedado.—Las clases en esta conocida Sucursal del Conservatorio de H. de Blanck, dirigida con la mayor eficiencia por la distinguida profesora Rafaela Serrano, ha comenzado sus clases el día 15 del mes en curso.

Cuenta dicho plantel con el mismo cuerpo de expertos profesores, estando la clase de violín dirigida por el maestro Juan Torroella. El plan de estudios que se sigue es el mismo adoptado por el Conservatorio Nacional de la calle de Galiano.

Conservatorio Internacional.— Han comenzado igualmente las clases en este plantel de enseñanza musical que dirige María Jones de Castro, en la calle F, entre 25 y 27.

M.E.C.D. 2016

Discos ortofónicos tocados por sextetos

DISCOS "VICTOR" CUBANOS A $1.

80656 (¿Dónde estás, corazón? Son. Sexteto Habanero.
(El Bongó del Habanero. Son. (G. Mart.) Sexteto Habanero.

80657 (La Risa. Son. (G. Pérez). Estudiantina Oriental.
(Linda Leonor. Son. (Fco. Medina). Estudiantina Oriental.

80658 (A mi Cuba. Son. (V. Cané). Sonora Matancera.
(No te equivoques conmigo. (V. Cané). Sonora Matancera.

80669 (Engancha, carretero. Son. Sexteto Habanero.
(El Chino. Son. Sexteto Habanero.

81244 (Por un beso de tu boca Sexteto Habanero.
(Oye Teresa mi amor. Sexteto Habanero.

81245 (Los Orientales. Son. Estudiantina Oriental.
(Mi Nena. Son Estudiantina Oriental.

81739 (No juegues con los Santos. Son. Sexteto Habanero.
(Alma Guajira. Son. Sexteto Habanero.

81380 (Quiero que tú me des un besito a mí. Sexteto Habanero.
(Olvido. Son. (M. Matamoros). Sexteto Habanero.

81407 (De Oriente a Occidente. Son. Sonora Matancera.
(Matanzas es la tierra del fuego. Son. Sonora Matancera.

81408 (Abom Aré. Son. Sexteto Gloria Cubana.
(Los Marineros. Son. Sexteto Gloria Cubana.

Estos Discos "Victor" Deben ser Oidos en las Victrolas Ortofónicas

Recuerde que si no es "Victor" no es Victrola, si no es Victrola no es Ortofónica.

VENTAS AL CONTADO Y A PLAZOS EN:

Bernardo Barrié . . . . . O'Reilly 57. Teléfono A-3262.
El Palacio de Cristal. . . . . Neptano y Campanario. Teléfono A-0315.
Vda. de Carreras y Cía. . . . . Prado, 115. Teléfono A-3462.
La Casa de la Música. . . . . Belascoaín, 22. Teléfono U-5458.
Universal Music & Commercial Co. . . . . San Rafael 1, Teléfono A-2930.
Manuel y Guillermo Salas. . . . . San Rafael 14.—Teléfono A-4368.
Compañía Cubana de Fonógrafos. . . . . O'Reilly, 89. Teléfono A-3128.

Distribuidores para Cuba: Viuda de Humara y Lastra, S. en C.

Muralla 83 y 85 - Teléfonos A-3498 y M-9093

El catálogo de discos y el Cancionero Victor número 2 se regalan por todos los comerciantes del giro. Pídalos.

M.E.C.D. 2016

BRILLANTISIMA Y CON EXTRAORDINARIA ANIMACION FUE LA FIESTA DE LA TOGA CELEBRADA EN EL AULA MAGNA UNIVERSITARIA POR LA ESC. DE PEDAGOGIA

POLITICA Y POLITICOS

EN EL PROXIMO 1930 LOS LIBERALES EXIGIRAN QUE LOS CONSERVADORES OCUPEN EL SECTOR OPOSICIONISTA

El problema de las senadurías en Pinar del Río tiene carácter general y es análogo en todas las demás provincias. Los Ejecutivos del P. Liberal pedirán su remoción de miembro político de la Central

LAS declaraciones hechas recientemente por el senador general Faustino Guerra, anunciando que los liberales lucharán en Pinar del Río en 1930 por la obtención de los tres senadores que por la Constitución deben corresponderle a los que conquistan la mayoría del cuerpo electoral en toda una provincia, ha producido en el campo político la sensación de que para esa fecha habrá cesado el "cooperativismo", si no como fórmula de cordial acuerdo sobre los lineamientos generales de la gobernación del país, en la ayuda que el partido de oposición presta al Ejecutivo, sí en la distribución por mitad de los cargos representativos en el Congreso y otros organismos.

En realidad, las declaraciones del general Guerra, lo único que hacen es anticipar claramente lo que es el problema de todas las demás provincias. Los liberales no han de permitir, allí donde tengan la mayoría de los electores (y este es el pensar general, con cuyos latidos nos encontramos en todas partes) que la fórmula de la "cooperación" les quite veinte cargos de senadores en todo el país, que a tanto equivaldría llevar hasta ese terreno la cooparticipación en las boletas electorales. Acaso exijan en todas las provincias que el conservatismo ocupe su sector oposicionista, en la clasificación que ha de darle las Juntas Electorales, para respetar el principio de la participación de las minorías en el Senado Nacional, como se estatuye en la nueva Constitución. Puede afirmarse, pues, que ese problema está latente en todas las regiones y que la actitud del general Guerra en este asunto, ha sido perfectamente sincera y franca.

EN estos días se reunirán los amigos de Mario G. Mendoza, para proclamar una aspiración relacionada con el futuro del simpático representante que es contratista del Estado también y que se encuentra haciendo parte de la Carretera Central, las obras del Malecón y otras igualmente importantes. Los amigos de Mario Mendoza quieren llevarlo al cargo de gobernador de la Habana cuando haya nuevamente comicios. Surge esta figura frente a la muy respetable del general Ernesto Asbert, que sus amigos han galvanizado últimamente, habiéndose hecho correr también la especie de que acaso no sea ajeno a la formación del nuevo Gabinete después de pasadas las elecciones de noviembre, para sustituír al funcionario que actualmente ocupa la Secretaría de Gobernación y a quien se conceptúa como una de las figuras más débiles del Gobierno.

ANTONIO Madan, uno de los meritísimos liberales que durante algunos años ha luchado activamente y que ocupaba el puesto pasivo y espectante de suplente primero en el Consejo Provincial, llega hoy a la Habana para tomar posesión de la vacante que acaba de producir el fallecimiento del señor Cayetano González, que tanta pena ha producido en sus partidarios y amigos.

Viene de Nueva York el sustituto que se apresurará a ocupar el puesto, en el que, dado su natural batallador y entusiasta, es de esperarse que quiera hacer muchas cosas.

EL doctor Pedro P. Mestre, alcalde de San José de las Lajas, ha sido designado presidente del Directorio que actuará de acuerdo con las instrucciones de la Comisión Conjunta que dirige el señor Carlos de la Rosa en esta campaña política.

Es un acierto, porque el doctor Mestre es un entusiasta y uno de los elementos de mayor auge en la provincia. También ha sido designado director de ese grupo, el doctor Giordano Hernández.

YA se admite como seguro que el jueves próximo, a las cuatro de la tarde llegue a la Habana el señor Presidente de la República de su viaje a través de la Isla, y junto con él, las personalidades que le han acompañado.

EL formidable discurso, de fogosa y arrebatadora elocuencia que pronunció anteanoche en el Teatro Nacional el ilustre tribuno doctor Enrique Roig, ha producido verdadera indignación en los elementos que forman los Comités Ejecutivos de las Asambleas Políticas del Partido Liberal. La frase es ésta: "Los organismos oficiales del Partido Liberal en el Municipio, que no representaban entonces, ni representan hoy al pueblo liberal, negaron la postulación al doctor Gómez..."

El doctor Felipe González Sarraín ha manifestado a un grupo de sus amigos que todos los Ejecutivos del Partido Liberal: los Municipales, los Provinciales, el Nacional, solicitarán del Presidente de la República el reemplazo del doctor Roig en el cargo que en la actualidad tiene: miembro político del Partido Liberal. Y esa era la noticia ayer de mayor sensación en todos los corrillos políticos de la ciudad.

PARA cerrar estas notas hablemos del formidable homenaje que proyectan los periodistas. Es dedicado a Carlos Miguel de Céspedes, por las obras de embellecimiento que está realizando en nuestra capital, y como un tributo de agradecimiento de los habaneros. Inician esta jornada los señores Ramón Gárate, presidente de la Asociación de Reporters; Carlos Picazo, Frau Marsal, Díaz Silvera, Armando Canalejos y otros elementos habituales de la casa de los periodistas y admiradores sinceros de las labores del genial secretario.

La Plaza de la Fraternidad, la Universidad Nacional; la Plaza del Maine; la Avenida de las Misiones; el Prado; las obras del Malecón; y la limpieza de la Habana hasta hacerla una tacita de plata, con grata sorpresa de cuantos nos dolíamos de su abandono, es motivo más que suficiente para justificar la idea que tienene todas nuestras simpatías y que sumará la admiración y el afecto de los habaneros.

Pero, ¿en qué se ha de hacer consistir el homenaje para que sea digno del secretario 'dinámico"?

EN LA NUEVA PROMOCION DE LA ESCUELA DE PEDAGOGIA FIGURABA UN SOLO GRADUADO: EL SENADOR DE LA REPUBLICA DR. MODESTO MAIDIQUE, UNA GRADUADA: SOR CONCEPCION, DIO UNA AUSTERA NOTA DE SENCILLEZ

DESDE DAX AL ALMA MATER...

Y mejor, acaso, desde el Alma Mater era fácil y aun obligado recorrer imaginativamente la trayectoria, salvada en un vuelo mental del momento, a Dax, rincón de Francia que sirvió de cuna al creador de misioneros paules...

Trayectoria surgida en el severo recinto del Aula Magna, por una irrefrenable asociación de ideas, viendo entre las joviales graduadas —heroínas académicas de ayer, en la brillante y animadísima "Fiesta de la Toga", que celebraba la Escuela de Pedagogía—la austera nota de sencillez que ponía en el alegre conjunto la alba toca de la ya doctoresa Sor Concepción Echeverría, de la pía Congregación que fundara el pastorcillo de Dax a quien la Iglesia llama San Vicente de Paul.

Y con la absoluta humildad que éste—al pie de la encina, que los touristas del orbe tienen por milagrera—se sumía en las meditaciones que luego exaltaron su singular personalidad, así podía verse ayer, serenamente humilde y absorta en la contemplación de su futuro educacional, a la tesonera religiosa, al rendir victoriosamente su difícil jornada universitaria...

EL UNICO GRADUADO DE LA PROMOCION ES EL SENADOR DE LA REPUBLICA MODESTO MAIDIQUE

Otra nota singular en la fiesta académica de ayer mañana en la Universidad fué la de figurar un solo graduado en la nueva promoción de la Escuela de Pedagogía en la que—entre sus doce jóvenes compañeras de estudios—obtuvo la borla doctoral el Senador de la República, Modesto Maidique, durante algún tiempo "ido" al campo de la política, con merma de sus actividades facultativas.

Fué "madrina" del laborioso Senador la señorita doctora Graciela Soto, ilustrada profesora de la Escuela del Hogar.

Componían el grupo de graduadas las señoritas Ondina Pichardo, apadrinada por el Licenciado Jesús M. Barraqué, Secretario de Justacia; la señorita Josefina Castro Sevilla, por el doctor Francisco María Fernández, Secretario de Sanidad; la señorita Margarita M. Verdugo, por el doctor Miguel Figueroa, Magistrado del Tribunal Supremo; la señorita Emma Pérez Téllez, por el doctor Ricardo Duval, Magistrado de la Audiencia; la señorita Blanca Rosa Toledo, por el doctor Luciano R. Martínez, profesor de la Universidad; la señorita Rosaura Obama, por el doctor Salvador Salazar, profesor de la Universidad; la señorita Carmen Alonso, por el doctor Ramiro Guerra, profesor de la Universidad; la señorita Filida Fernández, por el doctor Rafael Fernández, profesor de la Universidad; la señorita Guillermina Piñeiro, por el señor Juan M. Rodríguez de la Cruz; la señorita Marina Astorga, por el doctor Rogelio Albert, y la señorita Esperanza Cordero, por el señor José Rodríguez Veliz.

A Sor Concepción Echeverría sirvió de padrino en el acto de la investidura doctoral el doctor Gonzalo Aróstegui, ex-Secretario de Instrucción Pública y Bellas Artes.

APERTURA DEL ACTO

Desde antes de la hora señalada—diez a. m. — una numerosísima y distinguida concurrencia llenó el amplio local del Aula Magna, ocupando totalmente la planta y la galería, no siendo pocas las personas que tuvieron que permanecer de pie en los sitios no ocupados por asientos, para el paso.

El estrado presidencial fué ocupado por el señor Secretario de Instrucción Pública y Bellas Artes, General Juan B. Alemán, el señor Rector de la Universidad, doctor Octavio Averhoff, el señor Decano de la Facultad de Letras y Ciencias doctor José R. Martínez Prieto, los profesores de la Escuela de Pedagogía doctores José M. Soler y Alfredo Aguayo y el Presidente de la Escuela de Cirugía Dental doctor Marcelino Weiss, a cuya iniciativa se debe ver restablecida la "Fiesta de la Toga".

Tras los acordes del Himno Nacional, el General Alemán concedió la palabra al profesor Aguayo, iniciando el acto con su discurso de presentación de los nuevos graduados, de los que glosó—en sucesivas referencias— su historial académico, como alumnos de la Escuela de Pedagogía.

LA INVESTIDURA

Seguidamente el doctor Pérez Raventós, que actuaba como "Maestro de Ceremonias", fué dirigiendo las fases de la investidura doctoral a los nuevos graduados por los respectivos padrinos, imponiéndoles éstos la toga, el collarín y el birrete y entregándoles el bastón, explicando aquél la significación de cada uno de dichos atributos y el simbolismo que se les reconoce.

Ya investidos los nuevos Doctores en Pedagogía prestaron el juramento académico y luego recibían, de manos del Secretario de Instrucción Pública, sus respectivos Títulos, con cuya entrega finalizó la solemne investidura.

El Himno Universitario sumó sus emocionantes notas a las propias de este memorable ceremonial.

DISCURSOS DE LAS GRADUADAS

El discurso académico, a nombre de las graduadas en esta promoción, estuvo a cargo de la doctora señorita Margarita M. Verdugo, acogida con reiterados aplausos de simpatía al ocupar la tribuna del Aula Magna, visiblemente emocionada, captándose la grata atención del culto auditorio por su acierto en la elección del tema, tanto como por la pulcra y sencilla manera de tratarlo.

Franca y justicieramente, la doctora Verdugo señaló los antecedentes del que dijo ser "único problema de América, políticamente hablando" —su cultura—en el período español de la Reina Católica, así sutilmente comentado:

"He querido recalcar esta suerte de espíritu pedagógico que anima a la excelsa Reina, para que se vea que no fué solo ilustre aquel reinado por la gloria de sus armas, sino también por la obra de su cultura, que habría de culminar en los fastos intelectuales de la segunda mitad del siglo XVI y en el esplendente siglo XVII. Vives, Lebrija y Alonso Madrigal son los precursores de una España más insigne, si cabe, que la España que cruzara el mar para realizar la epopeya de la Conquista, porque fué la España que iluminó al mundo con los rayos luminosos del sol de la Edad de Oro."

Y como parte medular de su interesante discurso estos admirables párrafos:

"Muy sintéticamente he de indicar que en el momento en que Bolívar alzó los pendones de la independencia, o, para usar una frase de nuestro gran Martí, "recorrió con las banderas de la libertad más territorios que todos los conquistados con los de la tiranía", el ciudadano de América no se hallaba preparado para disfrutar de los bienes que trae aparejada la libertad política.

"Fué, pues, primordial aspiración de sus primeros gobernantes, de sus primeros educadores y pensadores, procurar levantar a la altura condigna el estado cultural de América: Alberdi, Sarmiento, Mitre, Juan Carlos Gómez y por último la pléyade de intelectuales que en las postrimerías de lsiglo pasado y en los albores del actual han alzado la bandera de la cultura, como la principal, entre todas las obras que hayan de emprenderse. Me estoy refiriendo a González Prada, a Díaz Rodríguz, a Fidel Marcos Suárez, a Carlos Arturo Torres, a Francisco García Calderón y a Altamirano y a César Zumeta, etc., y tantos otros a cuyo frente resplandece con fulgores imperecederos la enorme labor de nuestro Martí, precursor insigne, que han luchado afanosamente por llevar al ánimo de los gobernantes que de la enseñanza, de la renovacióón esperitual, ha de surgir la América imperecedera y definitivamente apta para regirse en lo político por sí misma, sin los naturales tropiezos a que da ocasión una cultura mediocre y por tanto un estado moral no menos mdiano: que el mejor o peor carácter ético de un pueblo guarda siempre una inevitable concordancia con el mayor o menor desarrollo de su civilización.

José Enrique Rodó, el gran maestro de la juventud americana, que predicó desde la alta tribuna de "Ariel" un dogma nuevo, como fundamento de la grandeza de América, estampó en "Motivos de Prometeo" este pensamiento que ha de tener para nosotros, siempre, un hondo sentido y que debemos poner al frente de toda obra que emprendamos: "Reformarse, es vivir" y ello quiere decir que vivir no es otra cosa que variar, cada día, nuestro sér intelectual, agregando a nuestro espíritu—cada nueva hora en que vivamos—un nuevo pensamiento, hasta llegar a aquella sabiduría que caracterizó en la esplendente antigüedad al dios del mar, a quien el eminnte pensador uruguayo tomó por numen, mas no como él, rehuyendo comunicar a todos su saber, como un avaro que guarda egoístamente su tesoro, sino por el contrario, levantando una cátedra en cada esquina, llamando a todos al gran banquete espiritual de la Ciencia y el Trabajo; para que de esa augusta comunión en que funge de hostia la sabiduría, salga una nueva raza, vigorosa por el empuje físico, y grande y excelsa por la capacidad intelectual, a la que reserva el futuro, por sus méritos y sus dolorse, sus heroicidades y virtudes, el lugar más preeminente entre todos los pueblos de la Tierra..."

Así terminó la docta señorita Margarita M. Verdugo su ejemplar discurso académico, que sirvió para rectificar su propio y modesto juicio con prologara tan excelente trabajo y para escuchar una larga y merecida ovación del complacidísimo auditorio, que la había escuchado con vivo y general interés.

El solemne acto tuvo por epílogo el "discurso de gracias" a cargo de la graduada señorita Emma Pérez,

FUNERALES POR LAS VICTIMAS EN LA FLORIDA

Más de cinco mil personas se reunieron en el cementerio para rendirles ese tributo

WEST PALM BEACH, Estado de Florida, Sept. 30, (UP.) — Hoy se celebraron servicios religiosos en memoria de los muertos por el huracán de la florida, hace dos semanas.

Más de cinco mil personas se reunieron en el Cementerio de Woodlawn para escuchar las preces en sufragio de las almas de las 69 víctimas enterradas allí. El Ejército de Salvación dirigió los servicios, en los que estuvieron representadas todas las clases de West Palm Beach. Asistieron dos bandas de música.

Al mismo tiempo varios centenares de personas de color afluyeron al Cementerio Municipal, a varias millas al Norte de la ciudad, para honrar a sus muertos.

Después de los servicios la banda del Santuario del Templo Mahi dió un concierto y presentó al juez Donnell un cheque por 450 pesos, para auxilio de los más damnificados, sin distinciones de raza, credo o situación.

SERVICIO AEREO INTERNACIONAL

Al puerto aéreo del Campamento de Columbia, llegó ayer el aeroplano "General New", de la Pan American Airways Company, que trajo la correspondencia pública y como pasajero a Mr. Granet Mason y señora, jefe de la Oficina de la Compañía en la Habana.

Por la tarde salió de nuevo para el puerto de procedencia que es Key West el mencionado avión, llevando, a más de la correspondencia pública, como pasajero al señor H. S. Edagleston.

LA ELECCION DE LOS COLORIDOS EN PAYAMAS

Campaña de los fabricantes en Inglaterra a favor de los colores propicios al sueño

LONDRES, septiembre 30 (UP). —Los fabricantes ingleses de pajamas femeninos han iniciado una campaña para estimular la venta de productos de colores propicios al reposo.

La tendencia de los fabricantes es suministrar ahora pajamas de un tono que haga fácil el sueño, alejando el peligroso insomnio. Los malvas pálidos, los rosados suaves, los azules pálidos son de los colores mas empleados, de acuerdo con la teoría de que los colores fuertes, como los púrpuras violetas, los rojos los verdes, causan excitación nerviosa.

Otro descubrimiento interesante en relación con los pajamas es que los de franjas nunca han sido del gusto de las mujeres, aunque los hombres los han preferido. Los expertos no entienden esto, porque las franjas hacen mas esbelto y delgado el cuerpo, una de las aspiraciones estéticas de la mujer moderna.

APARECE UNA EXTRAÑA Y TERRIBLE ENFERMEDAD MORTAL EN SONORA, MEXICO

CIUDAD MEXICO Sept. 30 (SR).—El Departamento de Salubridad Pública ha recibido un mensaje de Altar, Estado de Sonora, diciendo que en la Hacienda 'Pitiquito' acaba de aparecer una rara y mortal enfermedad cuyas características son fiebre muy alta y grandes manchas en el cuerpo, que produce la muerte en pocas horas. No existiendo médicos en la localidad, han sido llamados de Hermosillo, saliendo también una brigada de sanidad. El primer caso fué un niñito, hijo de los esposos Lemus, y en menos de veinte y cuatro horas murieron también los padres y todos los vecinos de la casa.

ADOLFO DE LA HUERTA NIEGA QUE SEA CANDIDATO PRESIDENCIAL MEXICANO

CIUDAD MEXICO Sept. 30 (SR). —Adolfo de la Huerta ha enviado el siguiente mensaje a los periódicos de esta capital:

"En telegramas recibidos por la prensa local veo que por segunda vez mis enemigos atribúyenme falsas declaraciones e insensata actitud de autocandidato del partido reeleccionista. No ha hecho ninguna declaración sobre dicho asunto, esperando que la prensa de esa capital y el pueblo de la república mexicana me conceda el sentido común necesario para no hacer declaraciones de esa naturaleza".

VENIZELOS LLEGO ANOCHE A LONDRES

LONDRES, sep 30. (EWS) Eleutheros Venizelos, Primer Ministro de Grecia, arribó esta noche aquí, procedente de Paris, con el propósito de entrevistarse con Lord Cushendun, que actúa como Secretario de Relaciones Exteriores, y darle personalmente los detalles y las instrucciones del pacto de amistad y arbitraje firmado entre Grecia e Italia. El premier griego está haciendo una serie de cortas visitas a las capitales europeas, y de Londres seguirá a los Balcanes.

VIOLENTO CHOQUE DE UNA GUAGUA CONTRA UN ARBOL

Sentido tributo rendido por el pueblo de Güines, a un maestro fallecido

SAN ANTONIO DE LOS BAÑOS, septiembre 30. — DIARIO DE LA MARINA, Habana. — Esta tarde ha ocurrido un choque de una guagua contra un árbol en la carretera de Güira de Melena, cerca del cementerio municipal, registrándose un muerto y siete heridos.

En próximo despacho remitiré los nombres de los fesionados. Del occiso la policía no tiene noticias completas. — Lago, corresponsal.

HOMENAJE AL SR. ARMANDO VALDES

LIMONAR, sep. 30. DIARIO. Habana. El Superintendente de la Carretera Central de esta provincia, señor Armando Valdés, fué hoy homenajeado con un gran almuerzo, por los empleados y amigos, concurrieron gran número de amigos y algunas autoridades reinando gran entusiasmo. Elogiose la honrada actuación del señor Valdés, quien secunda fielmente en la grande obra de la Carretera Central al dinámico Carlos Miguel de Céspedes y al Gobierno. Fué invitado en representación del DIARIO. El almuerzo fué servido en la finca "Junco" propiedad del Dr. Félix Martínez.

Martínez, Corresponsal.

RINDEN TRIBUTO A UN MAESTRO FALLECIDO EL CLUB ROTARIO Y LOS ALUMNOS DE LAS ESCUELAS EN GUINES

GUINES, septiembre 30. DIARIO. Habana.—Esta mañana el Club Rotario con los niños de las escuelas públicas y el pueblo, fueron en peregrinación al cementerio, rindiendo tributo al maestro fallecido don Nicolás García, depositando flores sobre su tumba.

Al acto asistieron las autoridades escolares.

SUAREZ, Corresponsal.

SITUACION DE LA HUELGA MUNICIPAL MEXICANA

CIUDAD MEXICO, Sept. 30. SR. —La actitud enérgica del Concejo Municipal, diciendo que no transigirá con los sindicatos y empleados obreros que pretenden declarar el paro de los servicios de la Municipalidad se toma como indicio de que está dispuesta a proceder sin contemplaciones. Los obreros sindicalizados están dispuestos también a apelar a la huelga, juzgando que les asiste completa justicia.

EL DR. CARLOS ROCHA A LOS ESTADOS UNIDOS

El doctor Carlos Rocha, estimado amigo y compañero de las lides periodísticas, ha embarcado en unión de su bella y distinguida esposa, rumbo a los Estados Unidos.

La breve estancia del doctor Rocha en la ciudad de Nueva York es motivada por asuntos de negocios, y pronto contaremos de nuevo entre nosotros al inteligente camarada, cronista cinematográfico del colega "La Prensa".

Grata estancia y mejor retorno le deseamos.

ESPAÑOL MUERTO EN NUEVA YORK MISTERIOSAMENTE

Su viuda sospecha que lo hayan asesinado, con el fin de robarle sus propiedades

LOS ANGELES Sept. 30 (UP).—La Sra. Virginia Rico, viuda de un rico español que falleció el 28 de febrero último en Nueva York, ha solicitado hoy que se investigue la causa de la muerte de aquel.

La solicitante dice que siempre tuvo entendido que su esposo había muerto por asfixia, pero que posteriormente supo que un hombre, que dijo ser hermano de Rico, hizo que le entregaran el cadáver y las pertenencias personales del difunto. La señora Rico agrega que su esposo no tenía parientes en los Estados Unidos y que sospecha ahora que fuese asesinado para robarle el dinero que tenía.

SE AGRAVA LA HUELGA TEXTIL EN CHILE

LILLE, Francia Sep. 30. SR.—Han surgido incidentes violentos entre los huelguistas y los rompehuelgas de la industria textil, ocurriendo numerosas detenciones. La huelga se ha extendido mucho, y el Premier Poincaré interviene, para tratar de terminarla.

LA REAPARICION DE "BILLIKEN"

El jocoso semanario que fundara con extraordinario éxito nuestro compañero en la prensa, señor Félix Callejas, anuncia su reaparición para el lunes 15 de octubre, desaparecidas ya las causas de su forzosa tregua.

La empresa de "Billiken" ha montado nuevos talleres tipográficos, y asegura que la nueva presentación del chispeante semanario, será una agradable sorpresa para sus numerosos lectores.

"Billiken", en su nueva etapa, dedicará una especial atención a los sucesos de policía, publicando la fotografía de todos los acontecimientos ocurridos durante la semana, sin abandonar por ello sus demás secciones originales, como "Al Oido del Presidente", el "Diccionario Sincero", la "Crónica Social al Revés", "Apéese y tomará café", y las intencionadas caricaturas.

Bridge

Por la Srta. Leonor Lavedán

LA REGLA DEL ONCE

LA regla del once tiene por objeto demostrar el número de cartas altas que hay fuera de la mano del jugador que sale.

Esta regla se aplica siempre en Sin Triunfo donde la salida más corriente es la cuarta carta del palo más largo y se obtiene reduciendo de once el número de la carta por la cual se ha salido: el resultado será el número de cartas más altas que la jugada, que habrá fuera de la mano del jugador que salió.

Ejemplo: Un jugador sale por un siete; reduciendo siete de once sabemos que hay cuatro cartas mayores que el siete fuera de la mano del jugador que salió. Si el "dummy" tiene el 10 y el 9 y el declarante el Rey y el 8, bastará con jugar el 8 con la seguridad de ganar el trick pues como las cuatro cartas mayores que el siete están en sus dos manos, se sabe que el otro jugador no tiene ninguna mayor. Esto tiene además la ventaja de aclarar al jugador dónde se encuentran las cartas del contrario.

La regla del once es muy ventajosa no solo para el declarante sino también para el compañero del jugador que sale y lo veremos en el siguiente ejemplo: A sale por el 7 de Corazón; el "dummy" tiene el Rey, el 9 y el 2; B el As, el 10, 4, 3 y D o sea el declarante tiene solamente el 6. D lo mismo que B saben que las cuatro cartas mayores que el 7 están entre las manos del "muerto" y la de B. Si D juega el 9, B gana con el 10 y no vuelve a tocar ese palo, procura darle la mano a su compañero para que él lo juegue y entonces hacerlo todo.

Cuando un 2 es la cuarta carta de un jugador se sabrá que él solo tiene cuatro cartas de ese palo; esto ayudará a demostrar dónde se encuentran las otras cartas.

Todos éstos detalles son muy importantes en Sin Triunfo donde un palo largo en la mano contraria puede ser tan peligroso. Después de localizado la defensa será mejor.

SOLUCION DEL PROBLEMA ANTERIOR

Mano núm. 1.

C deberá salir por la Reina de Corazón.

Mano núm. 2.

C deberá salir por el Rey de Espadas.

Mano núm. 3.

C deberá salir por la Reina de Espadas.

LUCIDOS EJERCICIOS DE CULTURA FISICA EFECTUADOS EN CIENFUEGOS DIRIGIDOS POR DESIDERIO FERREIRA

Tomaron parte en la fiesta la Banda de Música Municipal y la de los exploradores. Distinguidas señoritas realizaron los ejercicios. Banquete a Ferreira en el Club Cazadores

CIENFUEGOS, Sept. 30, DIARIO DE LA MARINA, Habana. — En el Cluz Cazadores y Náutico se efectuaron hoy brillantes ejercicios de cultura física presididos por el comandante Desiderio Ferreira, director general de Educación Física de Cuba, que vino expresamente de la Habana con ese objeto. Estos ejercicios los llevaron a cabo con precisión, limpieza y elegancia admirables, los alumnos del Cursillo de Verano, que dirigen con singular acierto en esta ciudad los profesores señorita Margot Oropesa, Magnén y Conrado Rodríguez. Los que tal gallardía realizaron son las señoritas Gilda O'Bourke, Rosa Dalia Alvarez, Dulce María Roque, Cuca Mayo, Eulalia Alvarez y la profesora Margot Oropesa, y los señores José Rivera, Raul Medina, Humberto Peña, Toto Montané, José González, Emiliano Díez, Nico Montané, José Labiada, Juan Valdés y Juan Mirñ Formaron el jurado el comandante Desiderio Ferreira, Darío H. Devesa, comisario general de los Exploradores de Cuba; Alberto Villaamil, doctor Carlos T. Trujillo, presidente del Cazadores, y doctor Regino de la Arena, subdirector de la sala de esgrima del Casino Español. La banda municipal abrió el acto tocando el Himno Nacional. La banda de música de los Exploradores locales, ejecutó varias selecciones durante los referidos ejercicios. Numerosas familias de la mejor sociedad presenciaron esa fiesta de cultura física, la que mereció los más cálidos y encomiásticos elogios del señor director general del Ramo, quien felicitó efusivamente a los profesores señorita Oropesa y señor Rodríguez.

A las doce del día se le ofreció un gran almuerzo banquete al Comandante Desiderio Ferreira, en la glorieta del Club, al que asistieron más de ciento cincuenta comensales entre damas y caballeros. Asistió el alcalde señor Aragonés y su distinguida y bella esposa. Al final del almuerzo brindó el homenaje el justamente llamado Alcalde modelo de la Perla del Sur señor Aragonés, loando al Gobierno del General Machado y al Comandante Ferreira, por el impulso que viene dando en toda la República a la educación física, y los notables éxitos que están alcanzando los cursillos implantados en sus principales poblaciones; el alcalde Aragonés tuvo para la señorita Oropesa frases de admiración y de cariño que fueron acogidas con unánimes aplausos.

En medio de una ovación general contestó a la primera autoridad de Cienfuegos, el comandante Ferreira, y después de explicar los grandes beneficios que reportaba la educación física y de la entusiasta acogida que había tenido en todos los lugares de Cuba en que se han fundado escuelas; felicitó a la señorita Oropesa por los grandes progresos que pudo advertir en sus alumnos. En medio de la mayor confraternidad terminó el acto.

Como final de fiesta hubo un gran baile que se prolongó hasta bien entrada la noche.

El comandante Ferreira retornó en el tren directo de hoy a la Habana.

OBDULIO A. GARCIA.

LA MAYOR
32 EDIFICIOS
600 EMPLEADOS
SARRÁ
DROGUERIA
ABIERTA TODOS LOS DIAS
TODA LA NOCHE LOS MARTES

FARMACIAS DE TURNO

LUNES

Dirección	Teléfono
HABANA	
Máximo Gómez 344.. ..	A-7609
Av. Simón Bolívar 141 ..	A-3808
Av. de la República y San Francisco	U-6815
E. Palma 36 (Consulado)	A-4404
Ave. de la República 234	M-8783
Desagüe y M. González.	U-3229
Habana 42..	A-2890
G. S. Sánchez Figueras 84	A-2812
Ayesterán y Bruzón. . .	U-1619
Pozos Dulces y Lugareño	U-1439
Gral. Manuel Suárez 90 .	M-1977
Zenea y Soledad. . . .	U-1693
Máximo Gómez 44. . . .	A-1918
General Aguirre 36. . . .	A-5543
Padre Varela 32	U-6795
Padre Varela 227. . . .	M-5089
Antonio M. Lazcano 114	A-7677
Máximo Gómez 172. . .	A-2991
Ricla 99	M-5386
Ave. de Bélgica 57. . .	A-1283
Pí y Margall 30.	A-2124
Zenea y Ave. Bélgica. .	M-9140
R. Martínez Alonso 41. .	A-4240
Pocito y Oquendo. . . .	U-5514
VEDADO	
Avenida de Wilson 130, entre 10 y 12	F-6144
Calle 23 y C	F-6246
J Nº 1, esq. a Calzada . .	F-6128
Calle 17 Nº 330	F-6089
Calle 5ª entre E y F . . .	F-6210
VIBORA	
Ave. Acosta y J. A. Saco	I-1984
Gertrudis y Tercera. . .	I-6083
S. Mariano y 10 de Octubre	I-7727
Concepción y Av. Acosta	X2244
Concepción y S. Anastasio	I-2340
San Mariano y Armas. .	I-7035
Martí y Arnao.	I-1409
JESUS DEL MONTE y SANTOS SUAREZ	
10 de Octubre 143. . .	A-5936
Ave. Presidente Gómez 2	I-2471
Santa Emilia y Paz. . .	I-4158
San Benigno y Zapote. .	I-5586
LUYANO	
Calzada de Luyanó 3. .	I-1287
Teresa Blanco 6. . . .	
Fábrica y Santa Felicia.	I-3648
CERRO	
Salvador y S. Quintín. .	U-1102
Calzada del Cerro 697. .	A-3255
Churruca 29.	I-2650

NOTA: — Este gruto deberá prestar el servicio público todo el día y la noche de los Domingos siguientes: MARZO 25; MAYO 6; JUNIO 17; JULIO 29; SEPTIEMBRE 9; OCTUBRE 21 y DICIEMBRE 2.

UN HOMBRE CON UN PAQUETE DE HUESOS HUMANOS

Dice que los tenía como recuerdo de su padre, pero se cree que sea un brujo

BAUTA, septiembre, 30.— DIARIO DE LA MARINA, Habana.

Hoy, a la una de la tarde, ha sido detenido por el sargento de la Policía José Núñez, en el momento que tomaba la guagua de "La Aurora" en dirección a la Habana, el individuo de la raza negra, llamado Villalón, natural de Güines, de 50 años de edad, a quien al ser registrado en el Vivac, se le encontraron en un paquete varios huesos humanos.

Al parecer, alegó que los conservaba como amuleto y luego como un recuerdo de su padre, fallecido.

El Juzgado actúa y mañana los médicos reconocerán los huesos, consistentes en una quijada, costillas y otros varios. Informaré detalladamente, pues la creencia general es que el tal Villalón es un brujo.— F. ALTOBIEN, corresponsal.

SE LESIONO AL CAERSE EN UNA ESCALERA

MARIANAO, septiembre, 30 de 1928.— DIARIO DE LA MARINA, Habana.

En el Hospital militar de Columbia el capitán Llanos, asistió a Juana Carmona, natural de Canarias, vecina de Buena Vista, de una fractura en la clavícula izquierda, herida en el labio inferior y contusines diseminadas por el cuerpo, de carácter grave.

Constituído el sargento de Policía, señor Ladeou, tomó declaración a la lesionada, la que manifestó que, bajando una de las escaleras de mármol del Colegio de Belén, se cayó, produciéndose las heridas que presenta.

El juez correccional de esta localidad, señor Vidal, condenó a cien días de prisión a Andrecio Pérez Fernández, que ayer fué sorprendido por la Policía, según di cuenta, en el momento que trataba de cometer un robo en la calle de Almendares, número 5, residencia de un asiático. MARTINEZ, corresponsal.

EL ARQUEO EN EL MUNICIPIO DE G. DE MELENA

Fué realizado por un delegado especial enviado al efecto por la Secretaría de Gobernación

GÜIRA DE MELENA, septiembre, 30.—DIARIO DE LA MARINA, Habana.

Con motivo de haberse formulado una denuncia ante la Secretaría de Gobernación contra el tesorero de este Municipio, señor Ramón Secades Paz, de existir irregularidades consistentes en hallarse desfalcada la caja municipal, el secretario de Gobernación designó ayer al delegado de aquel centro, Eloy Figueroa, para que girara una visita y arqueara la caja de caudales con el fin de comprobar estos hechos.

Con esa finalidad, ayer tarde personóse en esta Alcaldía el delegado Figueroa, quien encontrando al tesorero Secades ausente, levantó la correspondiente acta, dando cuenta de estos hechos al Juzgado Municipal, precintando la caja de caudales, dejándola custodiada por la Guardia Rural.

Hoy domingo, por la mañana constituyóse en la Tesorería el Juzgado Municipal, que seguidamente ocupó los libros y demás documentos necesarios efectuando el correspondiente atestado para lo cual fué preciso emplear casi todo el día. Acto seguido procedió el Juzgado a la apertura de la caja para el arqueo, y habiéndose verificado resultó encontrarse todo en magníficas condiciones, sin que existieran las irregularidades denunciadas.

Este Municipio encuéntrase al corriente en el pago de sus obligaciones con el personal, el Estado, y la provincia; no obstante, persíguese ridiculizar al alcalde municipal, Lorenzo Falcón y al tesorero Ramón Secades.— RODRIGUEZ, corresponsal.

PARA SUS ANUNCIOS
INFORMESE CON
Higinio García y García: Domínguez 7, Cerro.-Tel. A-3176

Dr. FELIPE RIVERO Y ALONSO
ABOGADO Y NOTARIO
Abogado Consultor y Notario de la ASOCIACION DE DETALLISTAS DE LA HABANA. Notario de los Centros 'Asturiano', 'Balear' y 'Cafés'
ESTUDIO DE ABOGADOS DE LOS DOCTORES
Manuel F. de Cinca,
Felipe Rivero y Alonso,
Angel Radillo y Gancedo,
Rafael de Zéndegui y Carbonell.
PROCURADOR:
Urbano E. Gómez Cádiz
Chacón, 25, bajos, Edificio de la Asociación de Detallistas de la Habana. — Teléfonos M-1472 y A-8142. Cable: Rizenca.

Carabaña
El mejor purgante laxante

M.E.C.D. 2016

LOS SUBMARINOS ALEMANES QUE SE PERDIERON Y SU CONMEMORACION

En la bahía alemana de Kiel se inauguró un monumento en memoria de los perdidos en las peripecias de la guerra

UNA CONFERENCIA DE PRIMEROS MINISTROS DE ESTADOS FEDERADOS

El gobierno alemán se reunirá el día tres para estudiar lo hecho en Ginebra respecto al asunto de la evacuación total

KIEL, septiembre 30 (Duems).—Se inauguró en Moeltenort, punto situado en la bahía de esta ciudad, un monumento a los submarinos alemanes perdidos durante la guerra mundial. Al mismo tiempo hubo un congreso de las "Ligas de Compañerismo de Submarinos", y una revista de todos los excomandantes supervivientes de submarinos, durante la cual dijo el discurso oficial, el almirante Michelsen-Fallingbostel, jefe que fué de las fuerzas submarinas alemanas.

LA CATEDRAL DE SALZBURGO.

SALZBURG, septiembre 30. (Duems).—Han comenzado los festejos para celebrar el tricentenario de la construcción de la catedral de esta ciudad, que es la tercera respecto del tamaño en las regiones de habla alemana.

La provincia de Salzburgo, con tal motivo, ha donado para el célebre templo, una campana que pesa veinticinco mil kilos.

LA FIESTA DE MUNICH.

MUNICH, septiembre 30 (Duems).—La llamada Fiesta Muniquesa de Octubre, conocida en todo el mundo, se inició hoy y durará hasta el día siete del mes próximo. Durante dicha fiesta se verificará una importante exposición de agricultura.

LOS ESTADOS FEDERADOS ALEMANES.

BERLIN, septiembre 30. (Duems)—La nueva conferencia de los primeros ministros de los Estados Federados se reunirá aquí el día dos del mes próximo. Las negociaciones que se han venido llevando a cabo sin interrupción desde la última conferencia análoga, entre los gobiernos de los Estados y la Federación, han realizado progresos notables, según se informa semioficialmente, y hay por tanto en cartera varios puntos casi maduros para alguna resolución, que serán sometidos a la conferencia, debiéndose discutir ampliamente; pues debido a las opiniones antagónicas sobre la forma de llevar a cabo las reformas administrativas que se proyectan y que tienen el objeto de unificar y simplificar los trámites especialmente en materia financiera, todos los factores interesados han convenido en que se proceda con cautela, con la mira de dejar satisfechas en lo posible a todas las partes.

Uno de los puntos más escabrosos y que todavía no está próximo a la solución, pero que será tratado igualmente en la conferencia, es el que se refiere a los llamados "enclaves", o sean porciones de territorio de un Estado enclavadas en el territorio de otro Estado. Se espera poder adelantar también respecto de este punto.

EL REICHSTAG ESTUDIARA LA EVACUACION.

BERLIN, septiembre 30. (Duems)—El día tres del mes próximo se reunirá nuevamente la Comisión de Relaciones Exteriores del Reichstag para discutir ampliamente los resultados de las negociaciones ginebrinas.

Los debates se harán extensivos a todas las fases de la actuación de la delegación alemana en la llamada Conferencia de las Seis Potencias sobre la evacuación de Renania y el problema de las reparaciones. Al mismo tiempo se examinarán detenidamente las pretensiones de Francia referentes al control que desean se establezca en Renania después de retiradas las tropas de ocupación.

Estas sesiones tendrán importancia por cuanto vendrán a fijar definitivamente la orientación de la política de Alemania frente a dichas pretensiones y a las demás proposiciones y sugestiones que entre tanto se hagan sobre el mismo asunto, ya que las pláticas, llevadas a cabo ahora por los conductos diplomáticos ordinarios, siguen su curso activamente, según se informa en fuente autorizada.

LOCOMOTORAS Y VAGONES ALEMANES.

DUESSELDORF, septiembre 30. (Duems).—La "Vereinigte Stahlwerke", asociación de fábricas metalúrgicas, acaba de firmar un convenio con Yugoeslavia para la entrega de locomotoras y vagones, por valor de cien millones de marcos, siendo ésta una de las operaciones más importantes que realiza la industria alemana en el presente año.

El material rodante se dará a crédito por las empresas alemanas, habiéndose estipulado una forma de pago que resulta equitativa para ambas partes contratantes y pone a Yugoeslavia en condiciones de reparar y ampliar su sistema ferroviario, sin por eso contraer compromisos onerosos para la nación.

SE PROYECTA UN VUELO BOLIVIANO DESDE LA PAZ HASTA LOS ANGELES

LA PAZ, Bolivia, septiembre 30. (UP).—Los aviadores bolivianos Luizaga y Santalla iniciarán un vuelo hasta Buenos Aires el sábado 6 de octubre, haciendo seis escalas: Uyuni, Villazon, Jujuy, Tucuman, Córdoba y Buenos Aires, donde estarán un día.

En la jornada los dos pilotos se turnarán en el mando. Llevarán un mensaje del Presidente Siles para el Presidente Alvear y el electo Irigoyen.

BATALLA EN LAS CALLES DE BERLIN

BERLIN, septiembre 30. UP.—Siete personas resultaron gravemente heridas en la noche de hoy durante una refriega entre comunistas y hitleristas, que se registró después de un mitin, en el cual hizo uso de la palabra por vez primera en Prusia, Adolfo Hitler.

Comunistas y hitleristas hicieron uso de armas de fuego durante el encuentro. Murió una persona, dieciseis resultaron heridos graves y más de doscientas recibieron daños leves.

Hitler fué el iniciador del golpe de estado político dado en Munich en 1923.

Hitler fundó el partido nacional socialista laborista, que se coaligó en 1913 con el movimiento nacional de libertad alemana, separándose en 1925.

El movimiento nacional de libertad alemana era partidario de un programa ultra-nacionalista, combatía la constitución de Weimar y mostraba simpatías por la restauración del régimen monárquico.

EXTRAÑOS E INTERESANTES PAJAROS Y ANIMALES DE VARIAS CLASES HAN SIDO CAPTURADOS CERCA DEL POLO

La cosecha de trigo de este año es la más grande en la historia del Canadá. Este país necesita más pobladores para sus tierras agrícolas. Extensión del servicio aéreo

NUEVO FERROCARRIL PARA EL OESTE DEL CANADA

OTTAWA, Canadá, Septiembre 30. (Reuter).—Han progresado muy satisfactoriamente este año los trabajos en la construcción del Ferrocarril de la Bahía de Hudson, que será una nueva salida para los productos agrícolas de las secciones norte de las provincias centrales y del oeste del Dominio. Cuando los trasatlánticos del exterior naveguen por las aguas de la Bahía de Hudson, hasta el mismo corazón del Canadá, y formando por medio de este nuevo ferrocarril una red con los dos grandes ferrocarriles transcontinentales del país, se habrá realizado un sueño muy antiguo. Fort Churchill, está situado casi directamente al norte de Winnipeg, y es al mismo tiempo prácticamente equidistante con Montreal desde el puerto de Liverpool, Inglaterra. Esas secciones del oeste, que quedan dentro de la órbita del nuevo sistema de la Bahía de Hudson, serán grandemente beneficiadas por el ahorro de tiempo y de dinero en la transportación por ferrocarril y por rutas fluviales.

Hay más de 2.000 hombres trabajando en la construcción del ferrocarril y del puerto. Se han recibido sin ningún inconveniente abastecimientos y materiales por el Estrecho de Hudson. Una draga para el puerto ya ha llegado a su destino y hay otra en camino. Si los trabajos continúan al paso actual, el nuevo sistema de transporte estará en operación en 1930.

El inconveniente más serio de la nueva ruta, es que el puerto estará abierto solamente de cuatro a cinco meses en el año, porque el canal para buques de la Bahía de Hudson al océano por entre el Estrecho del mismo nombre está cubierto de hielo por más de medio año.

SE ESTA EXTENDIENDO EN EL CANADA EL SERVICIO POSTAL AEREO

MONTREAL, Canadá.—El primero de Octubre señala la inauguración de un servicio postal aéreo internacional entre Montreal y Albany, Nueva York, y servicio similar entre Montreal y Toronto. Se llevará toda clase de correspondencia en estas rutas. La línea a Albany conectará con líneas aéreas a Nueva York y a otros puntos del éste de los Estados Unidos, y el servicio a Toronto conectará con rutas a Windsor, Detroit, Buffalo y a otras ciudades. Actualmente existe un servicio entre Seattle, Washington, Vancouver y Victoria, Canadá, y acarrea correspondencia a los trasatlánticos en el Río San Lorenzo. La red de líneas aéreas se está extendiendo rápidamente por todo el país. En el Canadá, como en otros países, el servicio postal aereo ha salido definitivamente de su estado de experimento y está asumiendo una posición de inapreciable valor en la distribución de correspondencia. Debido a su vasta área, el Canadá será grandemente beneficiado por el nuevo sistema en la distribución de correspondencia. Recientemente, se efectuó un vuelo desde Ottawa a la costa del Pacífico, para determinar la posibilidad de la inauguración de un servicio postal aéreo a través del continente. Sin duda alguna, dentro de muy poco se establecerá esta ruta a pesar de la gran distancia del recorrido.

Están bajo consideración los planos para la formación de una cadena de servicios postales al éste del Canadá, que unirá Quebec con Halifax, St. John y las otras ciudades marítimas del este.

DESARROLLO DEL DISTRITO DEL PEACE RIVER

OTTAWA, Canadá.—Durante este verano, el Gobernador General y la Vizcondesa Willingdon, hicieron un extenso viaje por tren, bote y automóvil por la vasta y fértil faja del Río de la Paz, en la parte Norte de Alberta. Este viaje señala el rápido crecimiento de esta región, que sin duda alguna, en tiempos venideros llegará a ser un vasto granero que abastecerá muchos mercados del mundo. Un grupo de agricultores, que son también los primeros pobladores de esta región, han tomado este año muchos terrenos en este distrito. Los días largos en el norte y el uso de granos que maduran muy de prisa desarrollados por las estaciones experimentales del Gobierno, contra-atacan los peligros de heladas prematuras. Este vasto territorio está muy poco poblado; todavía necesita muchas millas de ferrocarril para el transporte de sus productos a los mercados exteriores, pero está bien encarrilado en el camino del desarrollo, apareciendo nuevas villas y dentro de unos años se encontrará este territorio transformado de una región virgen que lo es ahora en una sección progresiva del país.

CANADA NECESITA MAS POBLADORES

EDMONTON, Canadá.—La cuestión de inmigración, para poblar sus grandes porciones de tierras, agrícolas, es uno de los problemas más serios del Canadá. En el curso de un viaje al través del oeste, el señor E. W. Beatty, presidente del Canadian Pacific Railway, hizo notar, en un banquete dado en su honor en Edmonton, que el Canadá está en necesidad de inmigración para todas sus riquezas, no solamente de agricultores, aunque éstos son los que se necesitan con más urgencia, pero también de hombres sanos y bien dispuestos de todas clases. Debería haber un mercado libre de labor deseable para abastecer las industrias nacionales. Se estima que hay veinticinco millones de tierra vacantes, que quedan a unas quince millas de líneas ferroviarias, en el oeste del Canadá. También hizo ver que nunca ha existido anteriormente un período en que la cuestión de inmigración ha sido considerada con más simpatía por el Gobierno Británico como actualmente, y que los canadienses mismos, después de un período de depresión a causa de la gran guerra, están más imbuidos de confianza en la perspectiva del país.

ESTAN AUMENTANDO LOS ACCIDENTES CAUSADOS POR AUTOMOVILES

OTTAWA, Canadá. Un aumento estadístico, del cual el Canadá tiene pocas razones para sentirse orgulloso, es el del número de accidentes causados por los automóviles. Durante 1927 ocurrieron 864 muertes por accidentes de automóviles, un aumento de 258 sobre el año pasado. En los Estados Unidos hubo en 1926 23.000 muertes y 800.000 heridos. Los accidentes canadienses son 9.1, por cien mil de población, mientras que el número de los Estados Unidos es de 18.2 pero existe una necesidad muy seria, tanto en este país como en los Estados Unidos de adoptar medidas para prevenir esta alarmante pérdida de vidas.

SE HAN DESCUBIERTO NUEVOS ANIMALES EN EL NORTE

OTTAWA, Canadá.—Se han descubierto extraños e interesantes animales y pájaros por los miembros de la expedición que éste año viajó en el vapor "Boothic" propiedad del Gobierno, por las aguas del Artico Canadiense, hasta un punto que queda a 100 millas del Polo Norte. Uno de ellos fué el oca pequeño, que es un palmípedo muy parecido al pingüino el cual se congrega en colonias y es tan bobo que es fácilmente capturado en sus nidos por los esquimales. Las ballenas blancas son también fácilmente apresadas por los nativos del norte. Son perseguidas y arreadas a bahías de poco fondo, en donde quedan presas cuando bajan las mareas. También se capturaron ratones con las patas blancas y otros roedores y muy raros.

LA COSECHA MAS GRANDE EN LA HISTORIA DEL CANADA

OTTAWA, Canadá.—La cosecha de trigo de este año en el Canadá, que de acuerdo con los últimos estimados de la Oficina de Estadísticas del Gobierno es de más de 550 millones de bushels, es la más grande en la historia del Canadá. La producción de cebada es también la más grande en record, siendo de 144 millones de bushels, comparada con el record anterior de 100 millones en 1926. La avena señala un decaimiento, con 474 millones comparada con 502 millones en 1927.

El aumento de la cosecha se debe en primer lugar al aumento de pobladores en las provincias del noroeste, y en segundo a las favorables condiciones del tiempo. Este año se han cosechado como término medio por acre 20.4 bushels, comparados con 17.8 en 1927. Ha habido ciertas pérdidas en algunas secciones del oeste debido a heladas, reduciendo por supuesto la calidad del grano, pero el uso general de trigo que madura pronto, desarrollado expertos en las chacras experimentales del Gobierno, y la disminución del "rust evil" (mal de moho), debido a trabajos de investigaciones, está reduciendo rápidamente la pérdida que el agricultor sufrió en el pasado.

LA INDUSTRIA DE AUTOMOVILES SE ESTA EXTENDIENDO

OTTAWA, Canadá.—La industria de los automóviles en el Canadá, forma ahora una robusta y creciente parte de la vida industrial nacional. Al principio la industria estaba confinada a unir plantas erigidas por compañías extranjeras, habiendo sido la primera establecida en 1904. Más tarde, éstas y otras compañías manufacturaron y su producción ha aumentado rápidamente, tanto para el comercio doméstico como para el extranjero. El número de coches producidos en el Canadá, ha aumentado de 82000. En 1918, a 180.000 en 1927. El aumento en el registro de vehículos a motor en el Canadá ha sido fenomenal, habiendo aumentado de 123.464 en 1916 a 945.672 en 1927. Siendo el registro per cápita excedido solamente por los Estados Unidos.

FIESTAS INDIGENAS AFRICANAS EN HONOR DEL PRINCIPE DE GALES

BOMBASSA Africa Oriental, Sept. 30 (UP).— El Príncipe de Gales y el Duque de Gloucester presenciaron hoy aquí una danza indígena, muy original, por bailarinas nativas. Después estas, acompañadas por sus compañeros, cantaron el himno británico y varias canciones en inglés.

TRES MILLONES Y MEDIO RECOGIDOS PARA LAS VICTIMAS DEL CICLON

WASHINGTON, Sept. 30 (UP).—Las contribuciones para el fondo de auxilio a las víctimas del último ciclón llegó esta noche a los tres y medio millones de pesos, según anuncio oficial de la Cruz Roja. Se ha solicitado un mínimo de cinco millones de pesos para las víctimas, de Florida, Puerto Rico e Islas Vírgenes.

EL PRESIDENTE DE GUATEMALA HA SUSPENDIDO LA CONSTITUCION

En un manifiesto dirigido al pueblo explica las causas de esa determinación y los beneficios que ha de producir

PROPONEN A GARASO COMO CANDIDATO LIBERAL EN LA ELECCION NICARAGUENSE

No se considera conveniente psicológicamente el alarde naval que hará Inglaterra en los puertos suramericanos

CIUDAD DE GUATEMALA, septiembre 30. UP.—El Presidente Chacón ha suspendido los derechos constitucionales de los ciudadanos, dando a la publicidad un manifiesto oficial, reproducido por todos los periódicos, para su explicar su decición.

Entre otras razones dice que la suspensión temporal de los derechos constitucionales tiene por objeto favorecer al país, que podrá consagrar ahora todas sus energías a las distintas actividades de la vida nacional, sin que le asalten temores de ningún género.

"El Gobierno—continúa diciendo—es fuerte y tiene conciencia de sus derechos y deberes. Jamás consentirá que bajo ningún pretexto sea perturbado el orden público".

La suspensión temporal de los derechos constitucionales se debe, según s ecree, a que el Gobierno abriga temores de que el malestar recientemente manifestado en esta capital adquiera graves proporciones.

LAS ELECCIONES DE NICARAGUA

CIUDAD DE GUATEMALA, septiembre 30. UP.—Se ha sabido hoy que un grupo de preeminentes nicaragüenses, que residen en esta capital, han enviado una carta al jefe conservador de Nicaragua Adolfo Barnard, proponiendo al jefe liberal Evaristo Garaso como candidato a la presidencia de aquella república en las próximas elecciones. En la misma carta se le propone a Barnard que figure en la candidatura vicepresidencial.

De esta manera, dice la proposicin, los partidos podrían evitar la posibilidad de serios choques, mediante métodos de conciliación.

CHILE Y LA DEMOSTRACION NAVAL NORTEAMERICANA

SANTIAGO DE CHILE, septiembre 30. UP.—El periódico "El Mercurio" comentando en uno de sus editoriales de hoy el propuesto viaje de una división naval norteamericana a puertos suramericanos durante el próximo invierno, dice que no cree que tal demostración sea psicológicamente conveniente.

El periódico estima que nación tan poderosa y rica como los Estados Unidos no debiera llevar a cabo una demostración semejante, porque parece indicar que el propósito que persigue el Gobierno de Washington es mostrar a los países suramericanos la fuerza naval de los Estados Unidos.

Al final dice el artículo que acaso el viaje constituya una gran propaganda, pero que teme que los hispanosamericanos no le prestan la debida atención.

LA COOPERACION INTERNACIONAL ENTRE GRANDES INDUSTRIALES

Norteamericanos y alemanes productores de zinc tratan de unirse para repartirse equitativamente los mercados

LA INICIATIVA PARTIO DE LOS EE. UU. Y SE CREE QUE LLEGARAN AL PACTO

Discrepancias entre las empresas carboneras de Inglaterra sobre el plan de propia cooperación

BRESLAU, sep. 30. (Duems) Está en vías de concertarse una cooperación entre las empresas norteamericanas y alemanas productoras de zinc, a fin de distribuirse equitativamente los mercados y fijar precios razonables. La iniciativa partió de los Estados Unidos y se cree que llegará a cristalizar en un convenio satisfactorio, si ambas partes muestran la tendencia a sacrificar algo de sus ventajas, como resultado indispensable para semejante clase de convenios.

La existencia mundial de zinc en la actualidad se calcula en sesenta y cinco mil toneladas métricas de metal, de las cuales están en los Estados Unidos cuarenta mil y en Alemania y Polonia seis mil, aproximadamente.

A pesar de las informaciones publicadas con frecuencia sobre la depresión en la industria del zinc, la producción total del mundo no ha disminuido y el consumo ha sido en el presente año, hasta ahora, poco más o menos igual al del lapso correspondiente del año pasado. Por consiguiente las perspectivas son enteramente favorables, y lo serán mientras la producción no sea aumentada considerablemente, porque entonces bajarían los precios excesivamente.

Las negociaciones para el convenio de cooperación germano-americana se llevarán a cabo simultáneamente en Alemania y en los Estados Unidos y posiblemente conduzca a que los productores alemanes reciban considerables empréstitos norteamericanos.

De cualquier modo, si se llega a concertar el convenio, se espera un mejoramiento rápido y seguro de las condiciones de producción y de los mercados, a modo de asegurar un consumo anual como el que se ha registrado el año pasado y el presente año.

LOS PRODUCTORES DE CARBON

LONDRES, sep. 30. (Duems) Entre las empresas carboníferas inglesas han estallado fuertes discrepancias de criterio en lo referente a la proyectada cooperación con los productores continentales de carbón. Una parte de dichas empresas es partidaria acérrima de tal cooperación, aun haciendo sacrificios, mientras que la otra se opone enérgicamente, alegando que un convenio de varios años, como se tendría que celebrar para recoger los frutos, privaría para siempre a la industria carbonífera inglesa de su tradicional independencia, la que debe procurar conservar debido a la peculiar posición geográfica del país y a otras circunstancias que implican notables diferencias respecto de las industrias similares del Continente.

LA BODA DE UNA SEÑORITA CUBANA: ALICIA MASNATA AZCUE, CON MANUEL MELERO, ESTABLECIDO EN N. YORK

Llegan a la capital neoyorquina noticias de la boda de Elvira de Hidalgo, con un millonario, Director del Casino belga, y la de Sánchis Yago, con bella Srta. de Castellón

ANTONIA MERECE, "LA ARGENTINA", VIENE A NEW YORK

NEW YORK, septiembre 29. (Zárraga).—Al Metropolitan Musical Bureau, que tiene como director al activo e inteligente Mr. F. Coppicus, deberán los neoyorquinos la visita, en los comienzos de la temporada actual, de la extraordinaria bailarina española "La Argentina", que ya en el año 1915 pasó por esta ciudad, dejando una luminosa estela de su arte en las dos únicas presentaciones que hizo ante el público.

Coppicus, empresario de Casals, desde hace muchos años, y después de Andrés Segovia y de María Tubau en la última temporada, presentará a "La Argentina", en el Town Tall, a mediados del próximo mes de noviembre, habiendo despertado sincero entusiasmo el anuncio de la reaparición de esta bailarina clásica en New York.

SE CASAN ARTISTAS CONOCIDOS DEL PUBLICO HABANERO

Uno de ellos, la encantadora Elvira de Hidalgo, soprano argonesa del Metropolitan Opera House, que disfruta de generales simpatías, ha contraido ya matrimonio en Bruselas, el pasado día 21, con el director del Casino de la capital belga, el millonario Armand Bette.

El otro es el genial dibujante Rafael Sanchiz Yago, el retratista de las mujeres bellas, que contraerá matrimonio el día 13 del próximo octubre en Alcosebre, provincia de Castellón, con una bellísima paisana suya, Manolita Santa Cruz Teijeiro, de una de las más distinguidas familias castelanenses. Los novios saldrán en viaje de boda para Barcelona y París, y a primeros de noviembre embarcarán en el vapor Majestic con rumbo a los Estados Unidos, donde en el mismo mes tiene Sanchiz Yago anunciada una exposición de retratos en Detroit, donde pasó gran parte del invierno último haciendo entre otros muchos los retratos de la familia Ford, quien regaló al artista, como recuerdo de esta temporada, el primer automóvil de los nuevos modelos de su nombre.

MATRIMONIO DE UNA CUBANA

En la iglesia del Santísimo Sacramento de la calle 71, al lado del Hotel Alamac, han contraido matrimoni a señorita Alicia Masnata Azcue, con el joven venezolano señor Manuel Melero, que se halla establecido en esta ciudad, siendo testigos de la boda los señores Antonio Agüero y Carlos Esquivel.

Después de la boda, se obsequiará espléndidamente a los invitados en el salón japonés del Hotel Alamac, donde se reunieron gran número de familias cubanas y venezolanas.

VIAJEROS

Para fijar su residencia en esta ciudad, ha llegado de la Habana el periodista venezolano señor Carlos López y Bustamante, al que acompañan su esposa e hijos.

—De Atlantic City llegó el señor Oscar Montes con su esposa e hijo, hospedándose en el Alamac.

Piensan permanecer unas cuantas semanas en Nueva York, saliendo después para Cuba.

—También se halla de regreso de las montañas, el representante señor Juan Felipe Cruz, que dejará a su hijo en un colegio de los Estados Unidos, para el curso actual.

INCENDIO DE UN BOSQUE ENORME EN BURDEOS

BURDEOS, Francia, Sept. 30 (UP)—Desde la madrugada del domingo está ardiendo un bosque que cubre 20 millas cuadradas en Croix Dhins. El fuerte viento impulsaba las llamas hacia la estación de telegrafía sin hilos del Gobierno, la que ha sufrido daños. Los operadores trabajan en ella con gran dificultad, pues tienen que soportar el humo y el fuerte calor.

EL EXAMEN PRENUPCIAL RECOMENDADO POR LA IGLESIA DEL BRASIL

RIO JANEIRO, septiembre 30. UP.—La Iglesia Católica Romana en el Brasil está demostrando un gran interés por el examen físico prenupcial. En relación con la campaña que se está realizando con el fin de reducir el número de enfermedades, las autoridades de la Iglesia han dado a conocer, por medio de sus órganos oficiales de publicidad, su criterio acerca del asunto, favorable a que las personas que hayan de contraer matrimonio se sometan previamente a un examen médico.

Recientemente, varios periódicos y revistas se ocuparon con entusiasmo de esa proposición, y el padre Joao Gualberto, famoso biólogo, ha recibido el encargo de escribir un artículo sobre ese particular, que se publicará en el número correspondiente a octubre de la "Revista del Clero".

EL GIGANTESCO EDIFICIO QUE SE HA LEVANTADO EN NUEVA YORK PARA ACTUAR DE MERCADO INTERNACIONAL

Los comerciantes de todo el mundo pueden exhibir muestras de mercancías

CENTRO COMUN PARA EL VENDEDOR Y COMPRADOR

Cientos de exposiciones y miles de transacciones están a cargo de una mujer

NUEVA YORK, Septiembre 23. (Sipa).—En el centro del distrito de almacenes de Nueva York cercano a "Times Square", en la calle 42, se eleva majestuosamente el Bush Terminal Sales Building, con su aspecto de catedral ,edificio levantado por Irving T. Bush para hacer de gran mercado internacional en que los comerciantes de todas las partes del mundo pudieseo exhibir muestras de sus mercaderías, y proporcionar a la vez un centro común de reunión para compradores y vendedores.

Se aprecia mejor la índole del edificio haciendo un recorrido del tercer piso, lo cual requiere una caminata equivalente a la de 2 manzanas de casas. Muy apropiadamente se ha llamado a este piso el "Bazar de Regalos del Mundo". Cuando sale uno del ascensor y entra en el piso, tapizado de mullidas alfombras de Persia y Turquía, y contempla las exhibiciones de relucíente cristal, hermosa cerámica, cuero relevado, latón repujado, bisutería de esmalte, etc., etc., el conjunto armónico, que alumbran innumerables lámparas de diferentes estilos, con pantallas de pergamino o de seda, dos impresiones distintas produce en la mente: la primera es que algún prodigioso Aladino ha rotado su mágica lámpara para poder reunir tan inmensa variedad de objetos artísticos de cercanas y remotas partes del globo; y la segunda, la femenina influencia en el arreglo y disposición de tantos artículos, que dispuestos por manos menos hábiles no formarían sino un revoltillo de cachivaches.

La segunda impresión es verídica, pues el genio director de esta exposición es la señorita Fanny Morse. En ese ambiente de feminismo, sin embargo ,hay una sensación de estabilidad: la firmeza del comercio próspero. Confirma ese concepto el saber que bajo la dirección de la señorita Morse las setenta exhibiciones primitivas se han multiplicado varias veces, y que cientos de fabricantes de Alemania, Austria, Bélgica, Checoeslovaquia, China, Dinamarca Estados Unidos ,Francia, Holanda, India, Inglaterra, Italia, Java, Marruecos, México, Rusia, Suecia y Suiza, no sólo le han encomendado la presentación de sus muestras de mercancía, sinó que la han facultado para aceptar pedidos de compradores de todo el mundo. Y no solamente ha tenido Miss Morse notable éxito como agente vendedora de esos fabricantes, sino que muchas mujeres que aspiran a emprender la carrera del comercio acuden a ella en solicitud de consejos para el establecimiento de tiendas de regalos. Mediante sus valiosas indicaciones multitud de mujeres han abierto y conducen airosamente tiendas de esa clase por todos los Estados Unidos. Y gran número de compradores del Canadá ,los Estados Unidos, Cuba, México y otros países de Centro y Sud América buscan la cooperación de Miss Morse para la elección de mercaderías a propósito para sus establecimientos.

Echando una ojeada a las exhibiciones, resulta interesante observar las características raciales que reflejan las de cada país. Mirando, por ejemplo ,la exhibición de hermosa cristalería y rara alfarería de México, nota uno con particular interés el motivo azteca que predomina en el color y la forma. La señorita Morse está muy interesada en aumentar su exposición con artículos de cuero mexicanos, y para ello está ya en trámites con fabricantes de México. Igual deseo tiene de agregar surtidos representativos de todos los países latinoamericanos.

Los fabricantes, así extranjeros como nacionales, que requieran acomodo especial, lo hallarán en los pisos cuarto y octavo, que, con sus 1860 metros cuadrados de superficie, están destinados en su totalidad a salas de exhibición y oficinas para ventas, las cuales pueden alquilarse por largo o corto plazo, amuebladas o sin amueblar, y con el servicio personal de vendedores de primera que pueden ayudar a los representantes de los fabricantes a obtener y suministrar los informes necesarios, atender a sus oficinas, concertar citas y llevar a cabo todas las gestiones que el arrendatario les encomiende. En cada piso hay una antesala bien amueblada ,provista de butacas, escritorio, máquina de escribir, mesas, etc., de que pueden hacer uso los inquilinos del piso y sus clientes y amigos.

El señor Bush ,desde su oficina situada en la torre de este alto edificio, dirige los negocios de sus grandes muelles y estaciones terminales en Nueva York y Londres, y siente especial orgullo del carácter internacional y utilidad de este emporio. Sabe él que el comercio es la vida arterial, no ya de una nación, sino del mundo entero; que gracias al funcionamiento de este mercado internacional, los hermosos objetos de muchos países pueden ir a millones de hogares, y que esto de por sí contribuye al estrechamiento de la amistad y al aprecio mútuo de los pueblos.

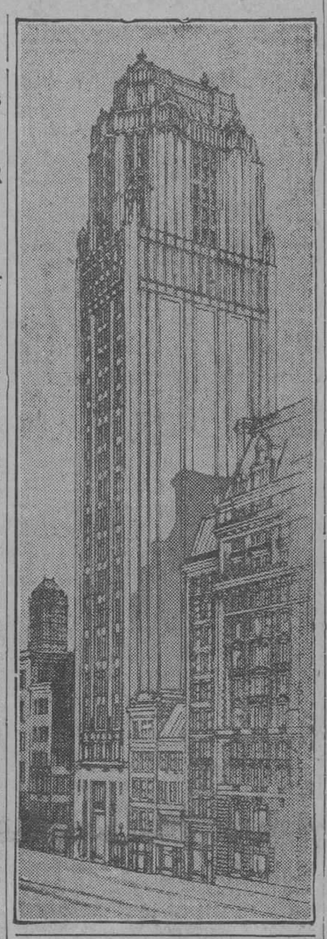

ADOPTARA LA R. DE BOLIVIA EL PATRON ORO

Con esto espera el Gobierno aumentar los ingresos y equilibrar el presupuesto

Nueva York (SIPA).—Según despachos cablegráficos recibidos recientemente por Dillon, Read y Cía., el Congreso de Bolivia ha seguido las recomendaciones de la Comisión Kammerer, de acuerdo con las cuales volverá el sistema monetario del país al patrón oro, restableciéndose el status de 1914.

Comentando la noticia el señor R. O. Hayward, de la mencionada casa, manifestó: "La aceptación del informe de la Comisión Kammerer por el Congreso boliviano señalará el comienzo de una nueva era en la vida económica de dicho país. En síntesis, las proposiciones convertidas ya en ley estipulan la estabilización legal de la moneda y la organización del Banco Nacional, con funciones análogas a las que tan buenos resultados han dado en Chile, Colombia, el Ecuador y el Perú."

Dijo además el señor Hayward: "La ley que restablece el patrón oro estabiliza el boliviano al tipo de 36.5 centavos en vez de 38.9, que era antes el tipo a la par, y se asegura que esta estabilización ocasionará muy poco o ningún trastorno al comercio. Según las reformas, seguirá teniendo el Banco Nacional la exclusiva de la emisión de billetes de Banco, los cuales son convertibles en oro o en letras a la vista de valor oro. La carta de privilegio del Banco se prorroga por veinticinco años, y los bancos que comercien en Bolivia aportarán un 15 por ciento de su capital líquido y sobrante al capital de aquél. Se proyecta liquidar gradualmente la deuda del Gobierno al Banco, el cual tendrá facultades para regularizar el mercado monetario, sontener el patrón oro y prevenir la merma de las reservas de oro.

"Una ley bancaria adicional estipula la inspección y régimen de todos los bancos y la gradual conversión de su activo nominal en forma de cuentas corrientes, en activo más líquido representado por documentos descontables en el Banco central. Las leyes sobre instrumentos negociables y el establecimiento y régimen de las corporaciones han sido modernizadas.

"Se ha aprobado una ley orgánica de presupuestos para ejercer estricto dominio sobre los gastos del Gobierno, bajo la dirección de dos nuevos funcionarios: el Interventor General y el Tesorero. Con esto se espera aumentar los ingresos del Gobierno y mantener en equilibrio el presupuesto, que actualmente es de 51'000.000 de bolivianos, o sea, 18.615.000 dólares. Se han reformado las leyes para la imposición de impuestos sobre la propiedad, la renta y las minas. Una comisión fiscal permanente, que formará parte del Ministerio de Hacienda, ejercerá vigilancia sobre los ingresos comprometidos para el pago de ciertos empréstitos exteriores y sobre la recaudación de otras rentas. El Gobierno se compromete a proceder con mucha cautela en la futura inversión de fondos, sobre todo los invertidos en obras públicas, así las proyectadas como las la emprendidas."

OBRAS DE RIEGO EN EL OESTE DE MEJICO

Un canal de Tesia a Mustabampo, en el Valle de Mayo, es una de esas obras

WASHINGTON, Sept. 23 (SIPA).—El Gobierno Federal de México, según nos informa la Secretaría de Comercio de los Estados Unidos, está estudiando actualmente un vasto proyecto de riego en tierras del Oeste. Trátase más bien de una serie de proyectos, de los cuales los principales son los siguiente: (a) Un canal de Tesia a Mustabampo, en el valle del Mayo, para el riego y avenamiento de una gran extensión de tierras, con un costo aproximado de 500.000 dólares, siendo probable que empiecen las obras en noviembre del año en curso. (b) El riego de una vasta extensión de tierras en el valle del Yaqui. Dada la reciente adquisición por el gobierno de los elementos de riego ya existentes allí y que eran propiedad de una empresa estadunidense, y dada también la exploración minuciosa que se ha llevado a cabo, és muy probable que se emprendan los trabajos tan pronto como haya fondos disponibles. (c) Un proyecto semejante a este último en el valle del Mayo. (d) La construcción de una presa para almacenar las aguas del río Sonora.

ESTADO DEL TIEMPO

NOTA DEL MEDIO DIA DEL DOMINGO

Depresión en el Atlántico entre Bermudas y Cabo Hateras, extendiéndose al Suroeste hasta porción oriental del Golfo de Méjico, con vientos moderados y frescos. En el resto del Golfo buen tiempo, barómetro normal y casi normal con buen tiempo en el Mar Caribe.

Pronóstico para el lunes isla: En general, buen tiempo. Vientos variables flojos a moderados. Cielos despejados o parte nublados. Algunas turbonadas.

Observatorio Nacional.

PRONOSTICO DEL TIEMPO DEL BUREAU DE WASHINGTON

WASHINGTON, Sept. 30 (UP).—El Bureau del Tiempo ha dado el siguiente pronóstico para el lunes 1 de octubre:

Sur de la Costa Atlántica: Vientos moderados del Norte o Nordeste y cielo parcialmente cubierto.

Este del Golfo de México: Vientos flojos, del Norte y Nordeste, y cielo despejado.

Oeste del Golfo de México: Vientos flojos, variables, principalmente del Sudeste, y cielo despejado.

Mar Caribe y Paso de los Vientos: flojos a suaves, variables, y cielo parcialmente cubierto, con lluvias locales probables.

HOTEL ALAMAC

Broadway esquina a calle 71, New York

EL HOTEL PREDILECTO DE LOS CUBANOS Y DE LOS HISPANOS EN GENERAL

Es modernísimo, elegante, económico, a prueba de fuego y está en el corazón de Nueva York cerca de todas partes Su "chic hispano" es insuperable e incontundible.

Tres restaurants, incluso el famoso CONGO ROOF en el vigésimo piso, donde se baila diariamente.

COCINA AMERICANA Y ESPAÑOLA

TABLE D'HOTE Y A LA CARTA

Los precios del Alamac al alcance de todos, son los siguientes:

TODOS CON BAÑO Y DUCHA

Cuarto sencillo para uno, $4.00. Para 2 personas: $6. Cuarto doble, para 1 ó 2, $8. Por mes, $150

Departamento de sala, un cuarto y baño y ducha, desde $200.00 al mes.

Hay también departamentos con tres o cuatro alcobas, además de la sala y con tres baños, a precios de verano.

Intérpretes y sirvientes de habla española.

Atención especial a la clientela hispana.

¿VA USTED A EUROPA?

Diríjase antes a la OPEN-ROAD TRAVEL SERVICE, oficinas en el Hotel Alamac; son representantes autorizados de las principales Compañías Navieras. La Open-road Travel Service, le facilita el medio de hacer su viaje cómodo.

Dirección a

ANTONIO AGUERO

GERENTE HISPANO

Hotel Alamac. Broadway and 71 th. St.

NEW YORK

M.E.C.D. 2016

DIARIO DE LA MARINA

FUNDADO EN 1832
DIRIGIDO HASTA 1919 POR DON NICOLAS RIVERO Y MUÑIZ
DIRECTOR: JOSE IGNACIO RIVERO Y ALONSO

Editado por la Compañía DIARIO DE LA MARINA (S. A.), cuyo programa consiste "en la defensa de los intereses generales y permanentes de la Nación cubana, de los especiales de la colonia española establecida en la misma y de la unión y armonía entre los diversos elementos que conviven en el país".—Art. 1o. de los Estatutos.

Presidente: Conde del Rivero.
Secretario: Manuel Abril y Ochoa. Tesorero: Joaquín Pina.
Administrador: Dr. Aurelio Hernández Miró.

OFICINAS: Habana . . . . . Prado 102. — Nueva York . . . . . Broadway at 71 st. St. — París . . . . . 61 Boulevard Haussman.

PRECIOS DE SUSCRIPCION:

HABANA		PROVINCIAS		EXTRANJERO	
1 mes	$ 1.60	1 mes	$ 1.70	1 año	$ 21.00
3 idem	" 4.80	3 idem	" 5.00	6 meses	" 11.00
6 idem	" 9.00	6 idem	" 9.50	3 meses	" 6.00
1 año	" 18.00	1 año	" 19.00		

SUSCRIPCION DOMINICAL:
Sólo para el extranjero.
(Países comprendidos en la Unión Postal).
6 meses . . . . . $ 4.20
1 año . . . . . " 8.40
(Países no comprendidos en la Unión Postal).
6 meses . . . . . $ 5.00
1 año . . . . . " 10.00
Esta suscripción solo dá derecho al número de los domingos.

TELEFONOS:

Anuncios clasificados y de suscriptores	A-1014 / A-3333	Deportes	A-4732
Quejas de suscriptores	M-8404	Departamento de Radio	M-7714
Anuncios Administración	A-5334	Fotógrafo y Rotograbado	M-6844
Redacción	A-0301	Imprenta	M-9665
		Secretario de Dirección	M-9785

Vida Mundial

POR TIBURCIO CASTAÑEDA

CUATRO ASUNTOS QUE PREOCUPAN AHORA A INGLATERRA

1 El Clero quiere emanciparse del Estado.

2 La Comisión para estudiar la autonomía de la India, presidida por Sir John Simon salió para Delhi el 27 de Septiembre último.

3 Establecer métodos modernos para la elaboración de las minas de carbón.

4 La cuestión del Pacto Naval con Francia al que Inglaterra no quiere dar de mano.

"Primero. El espinoso problema de la "Revisión del Devocionario inglés", que la Cámara de los Comunes ha rechazado dos veces en el espacio de un año, vuelve a surgir, con motivo de una reunión de los Obisbos Diocesanos de Inglaterra, que será probablemente la última que presidirá el Arzobispo de Canterbury, volvió a surgir el martes 25 de Septiembre último para tratar de dos cuestiones vitales para el Anglicanismo.

La primera era hallar la fórmula parai revisar las relaciones entre la Iglesia y el Estado, de tal modo que tenga la Iglesia la dirección completa sobre sus propias doctrinas.

La segunda cuestión afecta más directamente a la devoción del público.

Respecto del primer problema existe un número de clérigos influyentes pero poco numeroso que desearían, como sucede en la Iglesia Escocesa presbiteriana,, que pudiera la Iglesia Anglicana resolver por sí misma las cuestiones y reformas del Catecismo.

Esto eliminaría por completo la intervención del Parlamento, que es el que tiene que conceder a la Iglesia esa autonomía que hoy pide.

Y por eso muchos creen que habrá que esperar al año de 1930 en que se reunirá la llamada Conferencia Lambeth, de todos los Obispos Anglicanos, procedentes de todas las partes del mundo.

Y como si la Revisión del Libro de Oraciones no fuese por sí sola bastante difícil de resolver, se propone ahora el asunto capital de la Revisión de la Biblia. En Cambridge se acabá de proponer que varias secciones del Antiguo Testamento debían rechazarse por estar mal adaptadas, en su presente forma, al servicio de la Piedad Cristiana.

Y hé aquí como el procurar la unión de la Iglesia Anglicana al Catolicismo, que tanta labor y desvelos costó al Cardenal Belga Mercier y que seguramente hubiese adelantado mucho de no haber fallecido a destiempo ese sabio Cardenal, ha producido el descuaje total de la Iglesia Anglicana y las profundas diferencias entre los Obispos y el Parlamento inglés.

Y es evidente que la solución sería ésta; emanciparse la Iglesia del Estado inglés, porque tuviese los ingresos suficientes para no depender de las Partidas que le señale el Presupuesto de Inglaterra, que es la situación, por ejemplo, que tiene la Iglesia católica en Cuba, que depende de sus propios ingresos y no de prebendas del Estado.

Segundo. La Comisión Simon vuelve a la India.

Todos tenemos bien presentes las numerosas protestas que el invierno último produjo esa Comisión en la India, sin embargo de ir allí a hacer los estudios y sentar las Bases de la Autonomía, y hasta llegaron esas protestas a organizarse en manifestaciones ruidosas y airadas, que produjeron algunas pérdidas de vidas.

Desde entonces ha variado esa situación, convenciéndose el pueblo indio de que no se trata de prescindir de él, por más que no haya representación suya en el seno de esa Comisión Simon.

El Consejo de Estado que en la la India reside en la Cámara de Senadores, rechazó la cooperación popular que esa Comisión Simon no había pedido ni necesitaba; y aunque el boycotteaje de la Comisión aumentó en el número de sus opositores, disminuyó visiblemente en su eficacia.

Siete de los nueve Parlamentos Provinciales que hay en la India, han decidido cooperar con la Comisión Simon, y ésta, con tal nefuerzo, sigue su obra de la posibilidad de llegar a obtener una opinión sobre la autonomía, emanada realmente de la inmensa mayoría del pueblo de la India.

Se ve por tanto que los autonomistas Indios o Swarajistas se inclinen más a la protesta al ver que están reducidos a una minoría exigua.

Y ya puestos en trance de pedir exclusivismos esos autonomistas, se han valido de la cuestión electoral que representa la Comisión Simón, para pedir nada menos que todo el Comercio de la inmensa extensión de la costa de la India se limite a Compañías o firmas totalmente Indias, sin participación de los ingleses.

Como se ve, ese malsano movimiento autonomista, obliga a Inglaterra a andar con cautela en la concesión del Gobierno propio, que quiere estudiar para ese inmensa país de la India, que tiene 350 millones de habitantes.

"Tercero. Establecimiento de métodos modernos para la explotación de las minas de carbón de Inglaterra."

En la última semana de Septiembre se ha abierto en Londres una "Conferencia sobre combustible" y en ella se iba a tratar por una Comisión del Gobierno, presidida por Lord Melchett, de los medios modernos y científicos que han de aplicarse a los métodos de extracción del carbón, tanto de hulla o llama larga, como de antracita.

Y viene a tiempo esa Conferencia para contestar a los ataques contra la industria del carbón de piedra en Inglaterra, que se halla en pañales, comparada con la de otros países, según declaró hace unos quince días en Glasgow, Escosia, Sir William Bragg.

Esa Comisión de Melchett recomienda mayor empleo del carbón en polvo para buques, para poder luchar con el petróleo y la electricidad; y del propio modo aconseja mayor empleo de carbón de baja graduación y pesquisas en los productos que puedan obtenerse del coke, y que se están utilizando en otros países.

Esa Comisión Melchett está convencida de que para que los ingleses puedan obtener las mayores utilidades de sus minas de carbón, es preciso aplicar los últimos procedimientos científicos.

En otra Conferencia que se reunirá en Londres en esta semana, se van a leer nada menos que 175 informes, en su mayoría técnicos, por Delegados de 45 Naciones.

En Inglaterra apenas si se somente la combinación que surge de una mina de carbón, en la que hay hórno para producir coke, horno de hierro dulce, horno de acero, aplanador para fabricar planchas.

Pero todos esperan que todo se va a modernizar ahora desde la construcción de las galerías de una mina, por la electricidad, hasta esos últimos detalles de fabricación que hemos señalado.

También se estudiará allí el procedimiento para hacer petróleo del caarbón.

Cuarto. El asunto del Pacto Naval con Francia, se quiere mantener.

Seguramente que a pesar de la inconformidad de los Estados Unidos con el Pacto Naval Anglo Francés, y aunque éste no se llevase a cabo, es bien sabido que Inglaterra y Francia han de insistir, como dijo Lord Cushendun al pasar por París el día 23 de Septiembre último en su viaje de Ginebra a Londres, en que no es exacto que el Pacto Anglo-Francés significa que Inglaterra se niega a limitar el número de Cruceros de menos de 10,000 toneladas.

Lo contraria es lo cierto, añadió, porque Inglaterra está dispuesta a limitar el número de pequeños Cruceros dentro de una paridad con los Estados Unidos; pero en lo que insiste Inglaterra, dijo, es en tener un número de cruceros de 4,000 a 5,000 toneladas que pudieran colocarse en una clase distinta de los Cruceros de 10,000 toneladas, del mismo modo que los acorazados de batalla (Battleships) fueron colocados en una clase separada de los cruceros de 10,000 toneladas.

Inglaterra ha pedido la división de buques de guerra en nueve clases, pero los cruceros los agrupará en una sola clase; lo cual hacía decir a Lord Cushendun, que se hallaba mis cerca de la clasificación norte-americana que de la francesa.

Y añadió Lord Cushendun que Inglaterra sostiene que puesto que como se había discutido tanto en Ginebra las diferencias entre Francia e Inglaterra en materias navales, era natural, que como ha sucedido, hayan arreglado sus diferencias entre sí y tratado de extender ese concierto a los demás países como los Estados Unidos.

Inglaterra, añadió Lord Cushendun, oirá con atención y respeto todas las objeciones que sugieran los Estados Unidos, sobre todo si son más aceptables que las propuestas por los Estados Unidos en la Conferencias de Ginebra del año pasado, ya que hoy no se acepta el plan Anglo-Francés del Pacto.

Tal como Lord Cushendun ve las diferencias que resultan de la apreciación por los Estados Unidos y por Inglaterra, los problemas de Cruceros de ambas Naciones son diferentes, y por lo tanto necesitan de cruceros diferentes para resolverlos.

Los Estados Unidos necesitan Cruceros mayores capaces de alcanzar mayor radio de acción y de ser usados en las ofensivas, mientras que Inglaterra, para llegar a tener paridad con la flota de los Estados Unidos necesita de esa misma clase de Cruceros; pero además, para protejer sus nuevas líneas de comunicación marítimas, necesita de Cruceros pequeños, que dicen los Norte americanos que ellos no necesitan.

Expuestas así las necesidades, a los Norte Americanos no les placen los pequeños Cruceros ingleses, que Inglaterra imperiosamente necesita y de los que no pueden prescindir en modo alguno, si ha de poder protejer sus Colonias y las rutas marítimas que a ellas conducen.

Dentro de una autorización para construir una cifra, por ejemplo de 300,000 toneladas de Cruceros, los Estados Unidos pueden construir 30 Cruceros de 10,000 toneladas cada uno; si Inglaterra construyese otros tantos Cruceros de 10,000 toneladas, es decir, 30, para contrarestar la fuerza de los Estados Unidos, en un posible conflicto, no podría Inglaterra construir o utilizar los cruceros que tiene y podría ser derrotada por mar de modo cierto, probabilidad a que no puede someterse Inglaterra, bajo ningún concepto.

Desde París

Por FRANCISCO DE MIOMANDRE
De nuestro redactor especial

Míquerida amiga:

Ah! yo puedo decir con razón que el mes de agosto es una época ingrata para los que como yo tienen como tarea grata a su corazón, reseñar a una amiga mensualmente, acerca de la vida parisién.

No sucede nda, como usted sabe, amiga. Y además, yo me pregunto que donde se han metido las gentes. Porque a pesar de que todos dicen que van a Deauville, y a Vittel, y a Vichy, yo no he tenido oportunidad de verlos. Es que en realidad no están en ninguna parte. De esto estoy completamente seguro. Han logrado encerrarse como las marmotas en recintos misteriosos de donde saldrán, al final de septiembre, rejuvenecidos y contentos... Pero no me han dado su dirección, y ni siquiera me envían tarjetas postales.

En realidad, es imposible imaginar una desaparición tan total y tan absoluta de mis amigos.

Y, además, si no hubiera habido el "pacto"!...

Pero el "pacto" ha logrado reanimar a París algunos días. Y todos los que de cerca o de lejos tienen relación con la diplomacia han tenido que regresar. Y como ellos pertenecen al "gran mundo" o a sus alrededores inmediatos, he tenido ocasión de vislumbrarlos más o menos porque han ido a visitar los lugares que frecuentan.

Usted sabe, amiga mía, el horror que yo profeso a las grandes frases, porque generalmente son vacías y falsas. Usted sabe, además, cuanto se ha abusado de ellas al referirse a los movimientos políticos, desnudos de toda significación y que son calificados por cualquier individuo de "jornada histórica", "punto de partida de una nueva era", etc. etc.

Pero en esta ocasión, creo que nada se opondría a su uso, y no están de más estos términos grandiosos para calificar lo que acaba de ocurrir en una radiosa tarde de mediados de agosto, en el Salón del Reloj, en el palacio del Quai D'Orsay. Los delegados de diecisiete naciones se reunieron allí para declarar solemnemente "la guerra fuera de la ley". En realidad, amiga usted no impedirá que mi corazón se regocije al comunicarle esta buena nueva. Y es que ahora este tratado significa algo más que una breve tregua, frágil y quebradiza entre 2 guerras, siendo esta última aberración secular lo que la Humanidad considera como su estado natural, encontrándose hasta escritores que se prestan a deformar las actividades de sus espíritus, de un modo monstruoso, para proclamarse teóricos de esa doctrina.

Y ahora ha ocurrido una cosa tan simple, tan infantil, como la declaración contraria: "Es la guerra la que es antinatural. Es un crimen y debe ser objeto de castigo, como los simples delitos contra el derecho común".

El momento en que M. Arístides Briand, con la autoridad de su magnífica elocuencia declaraba a la guerra deshonrada, os juro, amiga mía, que un estremecimiento de emoción recorrió a toda la concurrencia, y hasta los más escépticos consideraban algo serio, algo que había que tomar en cuenta para las edades futuras. Es cierto que habrá más guerras. Pero serán más cortas. Porque en lugar de desarrollarse ante la indiferencia y la complicidad de las naciones no beligerantes, no encontrará por todas partes sino reprobación, disgusto y condenación. Y, en consecuencia, ningún crédito, ningún empréstito serán atendidos.

Imagínese amiga lo que hubiera ocurrido en 1914 si todos los que más tarde intervinieron a favor de Francia, hubieran intervenido en el momento preciso para impedir que Alemania atacase a sus adversarios, obligándola a llevar su querella ante un tribunal de arbitraje... No hubiera habido guerra, y cinco millones de vidas se hubiesen salvado.

Hizo falta esa hecatombe para abrirle los ojos al mundo. Es bastante. Y es poco se logra con esto que el hombre vea con claridad lo que le le corresponde hacer para alcanzar la paz definitiva.

No os asombréis, amiga, del tono que empleo en esta carta, que es tan distinto del en que yo os hablo corrientemente. Pero es que hoy no sabría emplear otro.

El acontecimiento de incalculable trascendencia que acaba de tener como escenario a mi querido París me obliga de alguna manera a esta gravedad insólita. Y, en fin, la razón última estriba en que me siento orgulloso de que el mundo haya escogido a la capital de mi país para que en ella ocurriese esa reunión única en los anales de la Historia... Veo en eso una especie de homenaje a la Francia pacífica y pacifista. Es como si en la vía nueva y fecunda que las naciones se obligan a recorrer se hubieran detenido para decir a Francia: Pasad primero, portando la antorcha...

Ahora voy a darle una noticia tan confortante como esta de la Paz, aunque ya me imagino que usted debe haber tenido algún conocimiento de la misma: Vuestro ilustre compatriota, y noble amigo nuestro, señor Orestes Ferrara, cuya carrera luminosa y bella de político y escritor usted habrá seguido con orgullo legítimo, acaba de obtener un nuevo éxito con la versión francesa, que me hizo el honor de confiarme de su obra sobre Maquiavelo.

Es este un libro de gran valimento, llamado a obtener grandes resonancias.

Se conoce mal la figura de Nicolás Maquiavelo. Y aún hoy se le acusa de toda clase de actos infamantes y odiosos. Pero sin matices Los eruditos habían agotado la vida y acciones de Maquiavelo. Desgraciadamente su trabajo miope carecía de amplitud y de profundidad.

Ahora Ferrara se encaró con su personaje con la triple autoridad de historiador, de jurista y de político, mostrándonos al verdadero Maquiavelo, con toda su altura indiscutible, pero también, con sus confusiones y sus errores, mezcladas de cobardía, de valor, de escepticismo, de adivinación y de mezquindad.

Presenta un Maquiavelo cuya cualidad superior es la tenacidad. Pero lleno de virtudes y de vicios, de civismo y de inteligencia, de buen humor y generosidad.

Nos muestra también el medio en que se desenvolvió aquel extraordinario Renacimiento italiano, que aún conocemos tan mal, a pesar de los muchos libros que a su estudio se han dedicado.

Lea esta obra, amiga mía, lea esta obra y se asombrará de encontrarla tan emocionante, tan desapasionada y tan profunda, como amena y entrtenidamente novelesca. Y es que los trabajos históricos ofrecen un interés que las novelas no pueden tener. El interés del suceso real.

Yo no dudo, amiga, que leyendo el libro del señor Ferrara, que os recomiendo, gozaréis tanto como yo al traducirlo.

PAZ AZUCARERA

(Por ANTONIO ESCOBAR)

¿DEJARA algún día de haber en Cuba un problema azucarero? Cuando no es originado ahí, es importado de los Estados Unidos, donde alguien ha dicho, o hecho, o se propone hacer algo contra el producto cubano. Preveo que dentro de un siglo, saldrá una mañana en la prensa de New York, este despacho:—"Habana, 8 Nov.—Ha habido una gran manifestación callejera para protestar contra el recargo de 47 por ciento en el derecho de importación sobre el azúcar, aprobado por la Comisión de Hacienda del Senado americano. Se cree que esto sería la ruina de la Isla".

La semana pasada les tocó a los azucareros americanos el turno de alarmarse. Alguien les dijo que este año Cuba producirá seis millones de toneladas, si no se restringe la zafra; y Mr. Mead, funcionario de la Asociación de Azucareros declaró lo que sigue y que se ha publicado en la Habana:—El consumo total de azúcar de los Estados Unidos es de cerca de 6 millones de toneladas. Si Cuba inunda a los Estados Unidos con más azúcar que el equivalente a la diferencia entre el consumo y la producción americana, nuestra industria quedará arruinada.

La Asociación de Hacendados de la Provincia de Santa Clara, ha contestado a Mr. Mead que moliendo Cuba toda su caña en la próxima zafra, ésta no excederá de 4.700.000 toneladas; y que una gran parte de ella será exportada a Europa, como ha sucedido en 1927-28.

Esto habrá tranquilizado al funcionario sucroso; a mí lo que me ha agradado más es la última afirmación: que **gran parte** de la zafra irá a Europa. Cuanto más vaya a aquella parte del mundo y a Africa y a Asia, y si es posible al planeta Marte en el aeroplano de Wrigth o en el autogiro inventado por el joven Juan de la Cierva, tanto menos se dependerá en Cuba del mercado americano, que no es, propiamente, un mercado, sino un conflicto latente.

Se ha restringido la zafra con la aprobación de peritos competentes, pero que parece mal a esa Asociación de Hacendados y a la Federación Nacional de Corporaciones Económicas según documentos que he leído. Es evidente que a unos intereses les conviene la restricción y a otros no. ¿No se podría contentar a todos restringiendo, no la producción, sino la exportación a los Estados Unidos, medida que sería aplaudida por los cañeros y los remolacheros de esta república?

Con esta medida, a la industria americana le tendría sin cuidado que Cuba produjese cuatro millones de toneladas o 6 o 10; porque aquí no entraría más que una cantidad limitada. Los azucareros americanos "sostienen—ha dicho el ya citado Mr. Mead—que los países extranjeros **solamente** deben vender a este país la **diferencia** entre la producción nacional y el consumo".

Y como esos azucareros tienen poder suficiente para conseguir que el Congreso modifique los aranceles aduaneros como a ellos les dé la gana, lo práctico es una inteligencia entre la industria americana y la cubana, que acabaría con la hostilidad entre las dos.

Se formaría un **Kartell,** como el que hay entre las industrias siderúrgicas de Alemania, Bélgica, Francia y Luxemburgo, para dividirse el mercado; **Kartell,** en el cual podrían entrar, también, los azúcares de Filipinas, Hawaii y Puerto Rico. Hace años, el americano Mr. Hitken que fué hacendado en Cuba y ahora es Presidente de una Compañía refinadora, dijo que con la producción de Cuba y las de los Estados Unidos y sus tres posesiones insulares, bastaría para hacer frente al consumo americano, por mucho que éste creciese; y aconsejaba un acuerdo análogo a ese **Kartell** que se ha pactado en Europa y al cual han seguido otros. Han traído la paz a varias industrias que estaban en guerra.

Limitada aquí la importación de azúcar cubano, acaso se lograse que a éste se le rebajase el derecho; puesto que no habría el peligro de esa "inundación" de que ha hablado Mr. Mead. El artículo americano no estaría expuesto a quedarse sin mercado en su propia casa.

Y para Cuba sería un bien el verse obligada a colocar en otros mercados lo que no pudiese enviar aquí. "No llevaría todos los huevos en un solo cesto" como dicen los ingleses. Procuraría obtener rebajas de derechos para su azúcar, a las cuales correspondería con otras; y esto fomentaría el comercio entre ella y otros países.

La lista de los que producen azúcar es larga; pero más larga es la de aquellos que no son ni cañeros ni remolacheros y que desean comprar ese artículo lo más barato posible.

New York, Septiembre de 1928.

De Londres

AVIACION REMUNERADORA

Se ha celebrado en agosto el noveno aniversario del servicio aéreo de Londres a París, y es interesante notar el progreso que ha señalado en la aviación civil. El servicio comenzó, en primer lugar, con un aeroplano de guerra transformado, que llevaba un piloto y un pasajero solamente. Pronto habrá máquinas para transportar 19 pasajeros y una tripulación de tres. En 1919 había de veinte a treinta pasajeros a la semana; actualmente el número pasa con frecuencia de dos mil. El billete costaba entonces £21; hoy cuesta menos de £6. Entre abril de 1924 y junio de este año, las máquinas de la Imperial Airways transportaron más de 78.000 pasajeros y se calcuula que la circulación de este verano sobrepasará a la del año pasado en más del 50 por ciento. Sin embargo, el aspecto económico de la empresa es lo que causa mayor satisfacción a los peritos de aviación de la Gran Bretaña. El hecho de que la Imperial Airways Limited ha declarado, por primera vez, un dividendo, señala difinitivamente el fin de la etapa experimental en la aviación civil británica, así como el principio de una fase importantísima de las comunicaciones del Imperio por el aire.

Durante los años 1924-25 el costo por tonelada y milla era de siete chelines y ahora es de menos de 5/6d; y mientras los tipos de seguro oscilaban entre 12½ y 25 por ciento por año, han disminuído los que se pagan sobre máquinas modernas, a 7½ por ciento. Resalta el hecho sorprendente de que los trasatlánticos aéreos británicos vuelan ahora con más eficiencia comercial que los de otra nación cualquiera.

Fuera de Europa, los aeroplanos ingleses están también prestando buenos servicios; un ejemplo de ello es la línea Cairo-Bagdad. El futuro parece ser bueno para las compañías británicas. Pronto habrá hidroaviones en servicio en secciones de ultramar de la ruta del Imperio a Australia, y puede profetizarse confiadamente en que, en el cercano futuro habrá servicios de gran velocidad para unir las capitales de los dominios con Londres.

JACK DEMPSEY COMO AUTOR ES CASI TAN BUENO COMO LO FUE CUANDO ERA REY DEL PUGILISMO EN EL CUADRILATERO

POR D. WALTERS,
(Corresponsal del Diario de la Marina

FLYN LE REGALA UNA MONTAÑA DE FLORES, Y LA SOCIEDAD NEOYORKINA DELIRANTEMENTE LO APLAUDE

NUEVA YORK.—Como actor Míster William Harrison Dempsey, es un prodigio. A pesar de su vocecita algo atiplada. Dempsey en el Templo de Talía es tan convincente como el Dempsey de los knockouts en el Templo de la Coliflor.

Velasco estrenó por fin en nueva York la tan anunciada obra "The Big Fight". El argumento es muy parecido a otros argumentos ya vistos en el drama silencioso basados en peleas. Un campeonato ,una mujer, un villano que apuesta al adversario del héroe y se vale de muchas artimañas para lograr el triunfo de su favorito, y un final en que el héroe triunfa y se pierde en los brazos y los besos de la heroína.

En la obra presentada por Velasco, la heroína es Mistress William Harrison Dempsey, née Estelle Taylor. Dempsey al levantarse la cortina, se olvida a veces del papel ,se traga las palabras, y a veces parece estar nervioso.

Pero en el acto final, cuando el pugilista aparece en todo su esplendor, —en su elemento,— en el cuadrilátero, — entonces se pierde de vista los errores de Míster William Harrison Dempsey, actor, y el pugilista ídolo,— el magneto de más potencia que haya jamás existido en la historia del pugilismo,—el hombre que creó las taquillas de millones de dólares,— se vislumbre delante de un auditorio entusiasmado.

Ví caballeros tiesos y señoras de lorgnetes, olvidar su dignidad asumida y entregarse a gesticulaciones, gritos, aplausos, bastoneos, y gritos, lo mismo que lo pudiera hacer un chicuelo en la calle. Cuando Dempsey cierra con broche de oro el final de "La Gran Pelea", la casa quiere caerse. El griterío es espantoso.

En un palco está sentado Jim Corbett, el maestro del pugilismo moderno. Corbett también es actor. Y Corbett aplaude como un truhán. Leo Flynn, el veterano de cabello cano, que piloteó a Dempsey en su preparación para su último combate en Chicago, llora de alegría. Y con un gesto de rey ordena a uno de los ujieres que lleve al estrado el inmenso bouquet de flores que está junto a su palco. El ujier llama tres compañeros y el bouquet que parece un acorazado es traído a las tablas en brazos de cuatro hombres vigorosos. No es un bouquet. Es una montaña de flores.

Ví a Benny Leonard, antiguo señor del reino de los peso-livianos, hoy también actor ,aplaudir delirantemente. "Fitzsimmons y Sullivan fueron peores actores", dijo Leonard. El nombre de Dempsey, el actor principal de "La Gran Pelea" es "El Tigre". Y realmente, Dempsey el pugilista en el cuadro final es un verdadero tigre.

Y ni Barrymore, ni Borrás, ni don Fernando de Mendoza podrían duplicar el valor histriónico del gran Dempsey, cuando entra en acción. No hay quien le aventaje en realismo en ese acto climático de "La Gran Pelea".

El caballero que cae tendido al suelo en el segundo asalto es un gigantón llamado Ralph Smith. Y no sé por por qué se me ocurre que Míster Ralph Smith, después de haber representado su papel, sale en busca de un suplente que le substituya al día siguiente.

En el drama hay puntos de semejanza con la vida del actor-pugilista. Hay en el drama un gerente de "El Tigre" que pelea con él y le llama "Grandísimo pordiosero; te saqué del arroyo y te hice millonario; y ahora es así como me pagas; quebrantando tus promesas".

Jack Kearns, el antiguo gerente del pugilista Dempsey, pudo haber representado el papel con realismo perfecto, porque la historia de los dos Jacks nos dice que hubo un trastorno muy parecido al representado en la vida contemporánea del pugilista y su ex-gerente.

DONDE DEMPSEY FALLO

Según el drama el actor "Tigre" tiene que tirar a su gerente por una puerta de una barbería donde este hombre molesta a una manicurista de quien el boxeador está enamorado. Este acto no fué muy bien representado por Míster William Harrison Dempsey. Al arrojar a su gerente ,el actor lo hace con cierta dulzura muy lejana del realismo que quisiera impulsar a la obra Don David Velasco, el empresario.

Abrigo la certidumbre de que el Dempsey verdadero hubiera tirado con muchísima mayor violencia a Kearns, si la oportunidad se le hubiera presentado en la vida real. Hay una línea en el segundo acto que para muchos es profético. El actor-pugilista dice: "Gracias a Dios, todavía tengo en mi sistema dos o tres peleas más". Hay muchos que creen que Dempsey una vez terminado su carrera como actor, regresará al cuadrilátero. Míster Tunney parece ser uno de los que lo creen. Y hay quien dice que es éste uno de los motivos que aconsejaron a Míster Tunney a tomar vacaciones prolongadas por el continente europeo.

Espié en las lunetas a varios pugilistas de renombre. Ví al felsimo Izzy Schwartz, señor de los pesos moscas. Allí estaba Tony Canzoneri, el joven caballero y duque de los pesos gallos. Y detrás del signore estaba Míster Oliva Chapdelaine, que bajo el nombre de Jack Delaney hizo una vez las delicias de los fanáticos.

Un cronista deportivo dice que alguien le señaló a Delaney.

"¿Cuál es Delaney?"—preguntó el cronista.

—"El que está con la espalda a la pared", le contestó un cicerone.

—¡"Ah!, la última vez que le ví estaba con la espalda al tablado de un cuadrilátero". Es muy posible que el cronista se refiriese a la posición poco digna adoptada por Monsieur Chapdelaine después de haber sido tocado por el joven marinero Jack Sharkey.

Bill Gibson ,gerente de quien Míster Tunney se divorció poco antes de emprender su viaje a Europa estaba allí mordiéndose los labios y balbuceando:

—Ugh... no me parece tan malo... Por lo menos eso deja más que andar con novelistas por Europa"... Así creo que dijo Míster Gibson.

Hay una línea al final del acto final que nos hizo pensar.

DON PAULINO PRESENTE

Dice el actor-pugilista después de haber tendido a su antagonista de mentirijillas: "Esta es mi última pelea; no vuelvo a meterme en este negocio cochino!".

Y según un cronista deportivo, esta línea le dió deseos de irse a la oficina del cable y poner allí un despacho dirigido a Míster Tunney en Europa, diciendo: "Regresa en seguida. Ya todo se ha olvidado".

La pelea representada en el teatro de Don David Velasco fué en muchos conceptos superior y más interesante que muchísimas que se representan en el Madison Square Garden. Por lo menos fué esa la opinión de Don Paulino Uzcudum, un jovencito de proporciones atléticas, que sentado muy cerca de mí, sin entender una palabra de las líneas habladas, aplaudía con delirio, reía con frenesí, mostrando una dentadura muy de oro y muy suya.

Don Paulino parecía estar muy interesado en la obra. Cuando llegó el momento culminante de la pelea, medio irgiose y con voz estentórea gritó: "¡Aurrera!" "¡Aurrera!".

Es muy probable que el atlético joven pudo haber dicho algo más; pero sólo le entendí la palabra "Aurrera" cuya interpretación dejo en manos de los vascos.

Pero el atlético joven de la boina y de los dientes de oro muy suyos nos dijo que Dempsey era el mejor peleador del mundo; y que era una lástima que no estuviese peleando como antes.

Este atlético joven también nos confesó que dentro de poco va él también a representar en el Madison Square Garden una obrita de cuyo argumento se encargará Míster Tex Rickard. La obrita, según el atlético joven de la boina ,tendrá quince actos, y el galán joven será un tal Johan Risko, a quien en Cleveland, llaman panadero.

Don David Velasco debe estar frotándose las manos .Este señor empresario vive enamorado del realismo en el teatro. Martínez Sierra una tarde me contó que Don David era tan amigo del realismo que para una de sus obras, hizo plantar un jardín en el escenario ,y en la obra hubo jardines naturales; automóviles naturales, y actores naturales. En "La Gran Pelea" el realismo es el punto aparente. Todo es real. El Tigre es el mismo Dempsey; la manicurista que se casa con el galán joven es la misma Estelle Taylor. Y de los puños de Dempsey al noquear a Míster Ralph Smith, nadie se atreve a dudar el realismo. Por lo menos Mr. Smith invita al que lo dude que dé tres pasos al frente y cambie de puesto con él.

Míster Ralph Smith con gran presencia de ánimo y sinceridad aparente manifiesta que mucho prefería ser expectador a ser actor en "La Gran Pelea".

Y a mis lectores se me ocurre recordarles que si desean figurar en el teatro americano, con opción a un puesto cinematográfico, bien pueden dirigirse a Míster Ralph Smith y ofrecerles ser su doble. No creo que Míster Smith les desaire.

Corresponsal.

A Través de la Vida

POR HECTOR DE SAAVEDRA

Fuí a visitar a mi amigo Jeremías y lo encontré leyendo un libro que tenía este título: "La decadencia de la mentira."

—Veo que no tiene usted en que ocupar su tiempo ¿Por qué no va al cine?

Jeremías, un poco picado, me dijo:

—Es de...

—No me importaría, ni aún sabiendo como sé que es de Oscar Wilde. Pero los grandes escritores pecan por nimiedad. La mentira fué ya tratada en su tiempo. Max Nordan escribió Las Mentiras Convencionales Fournier dejó un tratado sobre La Mentira en la Historia. Hay una novela que se titula Nuestra Señora de las Mentiras, y en español hay la mar de comedias que giran sobre la mentira. El tema está agotado.

—Pero la mentira está en decadencia!

—Lo estaría en tiempo de Oscar Wilde Todos los escritores pretenden que es en su tiempo cuando se está acabando lo existente. ¿No escribió Eca de Queiroz "La decadencia de la risa"?

—¿Y no cree usted que se ha acabado?

—¡Lo niego en absoluto! Nunca se ríe la gente de más buena gana que ahora. Vamos a ver. ¿Es que usted toma en serio nada de lo que ve?

—¡Cómo que todo es mentira!

—¡Ya lo ve usted! Luego la mentira no ha ido en decadencia sino que está perfectamente viva o mejor dicho enteramente muerta.

—Así les pasa a muchos, pero voy a explicarle el retruecano. ¿Para qué se decía, antes, una mentira?

—¡Toma! Para engañar.

—¿Hay alguien que ponga fé, hoy, en lo que oye?

—Nadie.

—Pues la mentira ha perdido su efecto y está muerta. Desde el momento en que no se cree ni lo que se está viendo, la mentira carece de eficacia. No es que esté declinando sino que ya se ha puesto, como el sol cuando lo vemos hundirse en el mar, allá por la parte que dá hacia Jaimanitas.

—¿De modo que ya no hay mentira?

—¡Al contrario! Está muy viva; pero en otra forma. La mentira ahora no es un propósito que pretende realizarse sino un hecho consumado, real y efectivo, que todos aceptan y que a nadie sorprende ni engaña. ¿Comprende usted?

—Sí señor

—¡Al fin! Es una fortuna. Puede considerarse como el "no yo material y corpóroe". Pero usted no sabe metafísica.

—Ni quiero Pero con eso me dá usted a entender que también se ha acabado la verdad.

—Es cuestión de vocablos, amigo Jeremías. Déle usted un nombre u otro, el final es el mismo. Si verdad es contrario a mentira, y en la última junta se ha convenido en que sean iguales, no puede haber contraposición ni diferencia. Todo es mentira, porque todo es verdad, o viceverse si a usted le gusta más.

—¿Y para traer esas teorías ha ido usted al Canadá?

—No precisamente. Pero se aprende mucho todos los días y se cae en la cuenta que es uno el que estaba sufriendo la decadencia cuando ponía su fé en el proceder de un amigo, y su regularidad en la aguja de un barómetro. ¡Ay, querido Jeremías! Es una lástima que a usted no le guste el cinematógrafo.

—¿Por qué?

—Porque la película es la consagración de la mentira. En ella ve usted moviéndose y hasta bailando, a los individuos que están representando una solemne farsa. ¿He dicho farsa? ¿Pues me retracto? Es la vida. Es la verdad. Ya es cosa convenida que usted no crea en lo que dicen los periódicos, ni en los cuentos que le hacen los amigos ni en la belleza aparente de las cosas que ve. Es tiempo de acordarse de aquello de que: "dime de lo que blasonas y te diré de lo que careces". Hay una gran verdad en todo y es que todo es mentira. Lo que lee usted hoy se lo desmienten mañana y lo que mira como una realidad es enchapado y está hueco Dígame donde está la Confianza para ir a buscarla, porque desde que no hay de quien fiarse anda escondida.

Jeremías cerró el libro de Oscar Wilde y fué a buscar la Guía del Teléfono.

—Ha escogido usted, precisamente, la obra más arcaica, pesada y aburrida que existe, sin contar que los números esos son un fárrago de mentiras para decirse unos a otros...

Humorismo

RIASE QUIEN PUEDA

En una librería discutía el librero y un cliente sobre si la comedia "El pavo real" era o no de Marquina. El librero sostenía que sí, mientras su contrario decía que era un verdadero plagio.

En lo más acalorado de la discusión penetró en el comercio un comprador y preguntó:

—¿Tiene usted "La razón de los demás"?

Y contestó el librero, descompuesto:

—¡Tengo la mía!

El doctor.— Ha encargado usted las medicinas?

El criado.—Sí, doctor. Y me han dicho que no las traerán hasta el mes que viene.

El doctor.—¡Eso no puede ser! ¡El enfermo se morirá!

El criado.—Dese cuenta el doctor de que son las once de la noche y que estamos a treinta y uno.

Comentarios.

—Pues la Paca se ha hecho rica.

—¿Ha heredado?

—No; fué cocinera durante tres meses.

En un café.

—¿Qué te pasa, Vicente?

—¿No lo ves? ¡Qué me acabo de quemar el dedo con el fósforo!... Y a propósito: ¿qué te pones tú cuando te quemas?

—¿Yo? Pues me pongo...hecho una furia.

La cocinera nueva.—¿Cómo debo decir cuando sirvo la comida: "la comida está pronta", o "la comida está servida"?

El señor.—Si está tan fea como la última, diga: "la comida está echada a perder".

En la peluquería.

El peluquero (después de terminar de cortarle el pelo a un c

El "Coco" Gano la Copa del Comite Nautico del Miramar Yacht Club

EL SANS EMPATO A DOS GOALS CON EL BARCELONA EN PARTIDO DE CAMPEONATO

Las Sedas del Habana Yacht Club Salieron Airosas Una Vez Más al Ganar la Copa del Comité Náutico del M.Y.C. Con el "Coco"

Fueron estas las últimas regatas de la temporada de vela, celebrándose una gran fiesta a base de banquete y baile, en el espléndido club-house de la Caleta de la Leña; presidió el doctor Miguel Mariano Gómez, repartiéndose medallas y trofeos.

HUBO REGATAS DE PEQUEÑOS BALANDROS TIMONEADOS POR SEÑORITAS

Han caído las cortinas de la temporada de vela de 1928 se ha terminado este bregar de balandros con un cierre brillantísimo, la hermosa fiesta ofrecida en el día de ayer en el Miramar Yacht Club. Almuerzo opiparo, de lobos y lindísimas lobitas, pues las hermosas chiquillas caleteras que les ha dado por aficionarse a la vela, realzaron de manera singular la mañana con sus competencias, y después levantaron airosamente la copa y hubo disparo de bombas, aunque para ellas las bombas tenían dimensiones de pequeñísimos cohetes...! beban, beban compañeros, que yo también la beberé...!

Presidió la mesa el alcalde de la Habana y cacique máximo del Miramar, doctor Miguel Mariano Gómez, quien tenía a su vera a los doctores Miguel Angel Aguiar, Julio San Martín, Aragón, Gorrín, Gamba y muchos más, hasta cien, por lo menos. No solamente se celebraba el almuerzo en honor y homenaje a vencedores y vencidos en la contienda de vela, que también en honor de los Migueles, comenzando por el presidente del club, el vice, y el vizcaitarra Senita.

Fué una gran fiesta-epílogo de la temporada de los Star Class, que se terminó con el bello trofeo de plata del Comité Naútico del Miramar Yacht Club. En la mesa de los lobos padres hubo bombas de mayor cuantía, de peso completo, aunque algunos de los lobos de gran tonelaje les cogió este fin de campeonato en estado groggy, tomando agua de coco, que es lo mas sedante, lo mas apropiado para estos casos.

Y el almuerzo fué de los llamados bailables, centenares de parejas, entre plato y plato, como si dijéramos entre col y col, se entregaban a las delicias de Terpsícore, personaje mitológico mas conocido que el sonido 13 y que muchos otros sonidos. Miguel Mariano se mostraba en extremo satisfecho con la fiesta y con este hermoso resumen de temporada.

¿Tu has sabido alguna vez que en las cajas del Municipio habanero existiera un millón de pesos?—pregunté inopinadamente al tesorero del club, a Entrialgo, que tenía sentado a mi lado. Ni por asomo, me contestó Aquilino, este es un fenómeno que se produce ahora con Miguel Mariano. Y para ultimos del próximo mes, me dijo el alcalde al escuchar lo que yo le decía a Entrialgo, tendré en caja mas de dos millones de pesos. Y su semblante, el del Alcalde y primer miramarense, siempre tranquilo y risueño, se iluminó de una intensa satisfacción. Con saber esto, se da a conocer de un solo tajo la moralidad administrativa de nuestro Mayor, tan intachable como la personal y privada. Ese es el hombre que rige los destinos de la floreciente sociedad que levanta sus feudos frente a la histórica Caleta de la leña.

Julito Blanco Herrera, yatista de siempre, admirador y conocedor de todos los sports, mas entusiasta que nadie con los éxitos del Miramar, al que no deja de visitar una tarde, bailador de aquellos que no se movían de un ladrillo cuando hacían florituras con el danzón criollo estuvo en su puesto de honor tomando parte muy activa en la fiesta, y aunque para él no hubo bombas, pues es de los que está a agua de coco, acompañó a los viejos lobos en su canto de ritual ¡la bomba vá.....! la bomba vá.....!

Allí estaban los incomensurables hermanos Bibal, don Gregorio que persigue a Senita en las regatas como la sombra del Comendador, su hermano Pepe, el experto en baños a media noche, Rueda (lobo junior), el indiscutible Rafael Posso, padre de los sports de agua. Cesar Fuentes, doctor Freyre, director de sports del Miramar; Enrique Llansó, secretario insumergible del Habana Yacht Club, luciendo el jersey a rayas rojas y blancas; Adolfito Kates, algo malito del estomágo; José Dudefaix y de la Bomboniere; Secundino Baños (Bañitos) que por primera vez dió a conocer en Cuba una forma extraña de chaleco acabado en tres picos y que tiene guardado para la temporada del turismo, muy aplaudido por cierto. Nuestro gran maestro de armas José Rivas (Rivitas). Fernando Ortega, deportista miramarense de peso absoluto, el doctor Torralbas, que por vez primera yantaba entre lobos y se admiraba de sus prácticas y ritos. Y no hago memoria de mas, se que había lobos procedentes de todas las flotas y que los caleteros se habían desbordado en la hermosa casa club, que se comía a todo trapo, que se bailaba toda la tarde.

Un fuerte vendabal apareció de pronto, mientras almorzabamos, y vimos que los yates danzaban sobre las aguas furiosas y que trataban de romper sus amarras, lo que algunos lograron, teniendo que prestarsele auxilio inmediatamente sufriendo algunas averías el Ellen II y algunos otros, aunque no de gran consideración, tomando parte muy activa en el salvamento de los barcos Paquito Sierra, que estaba allí haciéndole compañía al alcalde y haciéndose admirar por la blancura de su majagua.

LA MAR ESTABA PICADA.

He hablado de la fiesta antes que de las regatas, alguna vez había de comenzar por donde se termina, pero hay que variar, renovarse o perecer, ese es el grito de moda. Llegué al Miramar en los precisos instantes que las embarcaciones realizaban su arrancada volante. Hermoso espectáculo el de estas regatas de ayer. El mar, la "mer" que diría Pepe Bibal en el mas puro francés, lanzaba furiosamente sus inmensos rollos de agua azul sobre muelles y malecones del Miramar. La isla de San Martín, convertida en el principal punto de asalto de las olas, emergía a ratos como una concha prehistórica entre un volcán de blanquísimas espumas.

El muelle, que servía de punto de mira de meta a las embarcaciones que competían, como había servido de línea de salida, estaba a veces cubierto por el mar que lo batía, que parecía indignado con los hombres por haberle clavado ese enorme listón de acero y cemento en sus dominios, apacibles en el verano, turbulentos en los demás meses del año. El asta enorme de bandera que se eleva sobre la isla de San Martín, lucía maagnífico con sus centenares de gallardetes, que aprisionados por las drisas no les dejaban volar arrancados por el viento. Un sol fuerte iluminaba todo el extenso panorama de mar y espumas, los veleros corrían veloces como bandada de peces voladores y los dos botes motores donde estaba el tribunal de las regatas y el cuerpo de salvamento, se mecían a distancia, mientras seguían la ruta de los veleros, en un horrible cachumbambé.

LA ULTIMA REGATA DEL AÑO

Apurados se veían los patronos para llevar sus embarcaciones cerca de la línea de arrancada, una vez que sonó el primer cañonazo, el de atención, pues cinco minutos después tenían que arrancar. Se encontraban muy atareados debido a lo picado del mar que les impedía maniobrar con fijeza para el instante de pasar la línea al sonar el segundo estampido del pequeño bronce.

Pero nuestros marinos saben lo que se traen entre manos, y cuando Rafael Posso, que era el juez de salida, gritó ¡fuego! cada cual se lanzó presto a la conquista del vellocino. El reloj del time keeper, Enrique Llansó, marcaba en esos instantes las 11 y 40. Los veleros pasaron la línea en este orden: Cuca, Mambí, Coco, Gavilán II, Peter Pan, Ellen II, Karachi, Almendares II, Mara, Izarra, Almendares III.

De estos once barcos, dos tomaban su bautismo de fuego, el "Mambí" timoneado por Miguel Antonio de la Riva y llevando de grumete a W. Perkins, y el Almendares III con Portas de timonel y Skilton de grumete. Construídos ambos en la casa de Liknield, siendo la mayoría de sus oponentes de la casa Karmann, esto resultaba un atractivo más para la regata en la que fueron vencidos los flamantes Linkfield, pues ellos, o sus pilotos, no están hechos para mar gruesa.

En el primer lap ciñó magistralmente la primera boya, o "boyo", que diría el americano aplatanado Mr. Robinson, el Ellen II (un Parkmann) con Tolo Pons al timón. Después, en el tercer lap, se puso a la cabeza de la procesión el Coco y ganó la jornada, cosa que nadie esperaba encontrándose compitiendo los ases del timón como Gorrín, Sena, Washington y Tolo Pons. El resultado fué el siguiente:

Barcos y hora de llegada:
Coco, 1.34.23 Collazo y J. Durland.
Ellen II 1.35.20 Pons y Rasco.
Mambí, 1.37.10 Rivas y Perkins.
Almendares II 1.40.10 Washington y Rueda.
Peter Pan, 1.40.50 Descamps y Kramer.
Almendares III, 1.43.10 Portas y Skilton.
Cuca, 1.59.20 Iván Valdés y Méndez.

Se retiraron Gavilán II, Mara, Karachi y el Izarra con Sena y Abella. El tribunal estaba compuesto por los siguientes yachtmen. Rafael Posso, salida; Enriquito Gamba, ruta; Dudefaix y de la Bombomiere, de llegada y de time keeper Enrique Llansó.

LA REGATA DE SEÑORITAS

En las competencias mañaneras entre pequeños yates tripulados por señoritas, seis en total, quedaron vencedoras Herminia Paz, de timonel, e Hilda Gutmann, de grumete, siendo las otras que participaron del evento las señoritas Hilda Vilanova (un encanto), René Triay (una monada), Babel Vilanova, y señoras Adelina Moya de Prado y Montero.

Después del baile, es decir todavía se bailaba, se repartieron los premios, las medallas a las señoritas triunfadoras, y la copa del Comité Náutico del Miramar Yacht Club al patrón Allan Collazo, del star class "Coco", perteneciente a la matrícula del Habana Yacht Club y... se acabó la bomba, por lo que resta de año y comienzo del entrante. Exclamemos con el poeta sentimental y yucateco de Las Golondrinas, "se fueron las tardes serenas bañadas de luz"...

Guillermo Pi.

RESULTADO DE LOS PARTIDOS DE FUTBOL CELEBRADOS AYER

Para los lectores que están de prisa ofrecemos aquí los resultados de los partidos de futbol celebrados ayer en la Habana:

En el Campo Armada:
Luyanó 1; Dependientes 0.
Asturias 4; Baleares 0.
Hispano 2; Tenerife 0.

En Almendares Park:
Vigo 1; J. D. Castellana 1.
Juventud 4; Catalunya 1.
Fortuna 3; Real Iberia 2.

En Puentes Grandes:
Victoria 1; Templete 1.
Santander 2; América 0.

Steve Swetonic ganó otro juego con score de 2 x 1 al Rochester

El Indianapolis tiene ya dos vistorias en la Serie Mundial Chiquita

ROCHESTER, N. Y., septiembre 30, (UP).—Steve Swetonic, el mismo joven que pitcheó la victoria de los Indios del Indianapolis en el juego inicial de la Pequeña Serie Mundial, ocupó hoy el box y ganó su segundo desafío a los Redwings de Rochester por score de 5 a 1.

Los campeones de la Asociación Americana tienen ahora ventaja sobre los ganadores de pennant de la Liga Internacional, siendo esta de 2 a 1, trasladándose ahora ambos teams a Indianapolis para continuar la serie que seguirá hasta que uno de los clubs gane cinco juegos. El desafío del sábado último terminó con un empate a doce carreras después de doce innings.

Swetonic, poderoso pitcher derecho, mantuvo al Rochester en cinco hits diseminados, anotando los Red Wings en el sexto inning, cuando un batazo de Kauffman permitió a Torporcer llegar a home.

Herman Ball, que jugó anteriormente con los Cardenales, recibió nueve hits y los Indios le hicieron cinco carreras en siete innings, sustituyéndole en el box "Lefty" Irving.

INDIANAPOLIS

	V.	C.	H.	O.	A.	E.
Matthews cf	5	0	1	3	0	0
Connolly 2b	5	1	0	2	6	0
Haney 3b	4	2	2	0	1	0
Russell rf	4	0	2	2	0	0
Blenkiron lf	4	0	0	2	0	0
Spencer c	4	1	0	4	0	0
Warstler ss	4	1	2	6	3	2
Holke lf	4	0	1	8	0	0
Swetonic p	4	0	1	0	0	0
Totales	38	5	9	27	10	2

ROCHESTER.

	V.	C.	H.	O.	A.	E.
Layne cf	4	0	0	2	0	1
Toporcer 2b	4	1	1	1	8	0
Gelbert ss	4	0	1	0	5	0
Southworth lf	4	0	0	3	0	0
Kauffman rf	4	0	0	2	0	0
Monahan 1b	4	0	1	16	0	0
I. Smith 3b	4	0	1	1	1	0
Morrom c	4	0	1	2	0	0
Bell p	2	0	0	0	1	0
Irvin p	0	0	0	0	1	0
Félix (1)	1	0	0	0	0	0
Totales	35	1	5	27	16	1

(1) bateó por Bell en el 8o.

Anotación por entradas

Indianápolis . . 000 320 000—5
Rochester. . . 000 001 000—1

SUMARIO:

Acumuladores: Warstler 1, Holke 2, Hussell 1, Kauffman 1, Blenkiron 1.
Dobles: Monahan.
Bases robadas: Warstler.
Sacrificios: Blenkiron, Kaufmann.
Doble plays: Toporcer a Gelbert a Monahan. Connolly a Warstler a Holke.
Quedados en bases: Indianapolis 6, Rochester 6.
Strikeouts: Swetonic 4 en 9 innings; por Bell 2 en 7 innings; por Irvin 0. en 2 innings.
Pitcher ganador: Swetonic.
Perdedor: Bella.
Umpires: Johnson, A. Clark.
Tiempo del juego: 1:50.

Un pitcher recluta le dió una lechada a los del Filadelfia

Además de no permitir ninguna carrera se anotó una docena de struck outs

CHICAGO, Sept. 30. (UP.) — Welland, un nuevo agregado a los White Sox, hizo un impresionante debut en el base ball profesional hoy, dando una lechada a los Atléticos del Filadelfia por score de 1 a 0.

El pitcher recluta llegó aquí de Moline, en la Liga de Mississinpi, esta mañana. Apretó mucho en los momentos de peligro y obligó a doce hombres a quedar embasados.

Yerkes, el pitcher de Mack, pitcheó también magistralmente permitiendo cuatro hits únicamente.

La única carrera del juego fué anotada en el séptimo inning: Reynolds singleó, avanzó a segunda por un sacrificio y entró en home con un single de Kamm.

FILADELFIA

	V.	C.	H.	O.	A.	E.
French, rf	4	0	0	1	0	0
Haas, cf	4	0	1	4	0	0
Orwoll, 1b	5	0	2	11	1	0
Bush, lf	4	0	1	1	0	0
Foxx, 3b	1	0	1	0	10	
Dykes, 2b	3	0	0	2	4	0
Hasler, 2b	2	0	1	2	3	0
Perkins, c	3	0	1	3	0	0
Yerkes, p	3	0	0	0	5	0
Hauser (1)	1	0	0	0	0	0
Totales	30	0	7	24	14	0

(1) bateó por Yerkes en el 9o.

CHICAGO

	V.	C.	H.	O.	A.	E.
Mostil, cf	4	0	0	0	0	0
Shires, 1b	3	0	0	5	1	1
Reynolds, rf	2	1	1	1	1	0
Metzler, lf	1	0	1	2	0	0
Kamm, 3b	3	0	1	1	2	1
Cissell, ss	3	0	0	5	4	0
Hunnefield, 2b	3	0	0	2	1	0
Berg, c	3	0	0	10	1	0
Weiland, p	3	0	1	1	1	0
Totales	25	1	4	27	11	2

Anotación por entradas

Filadelfia . . . . . 000 000 000—0
Chicago . . . . . 000 000 10x—1

Sumario

Carreras empujadas, Kamm; two base hits, Orwoll; three base hits, Metzler; sacrificios, Hassler, Metzler; double plays, Yerkes a Dykes a Orwoll, Cissell a Shires; bases por bolas, de Weiland 8, Yerkes 1; quedados en bases, Filadelfia 12, Chacigo 3; umpires, Disel, Mc Gowan y Owen, tiempo del juego, 1.39.

Ganó el Washington a los Browns de San Luis

Goslin dirigió el ataque de los visitantes con un jonrón y un single

SAN LUIS, sep. 30 (UP) Los Senadores derrotaron al San Luis en el juego final de la temporada de 1928 por score de 9 a 1. Jones, pitcher del Washington, contuvo a los Browns en siete hits, mientras Blaeholder y Wiltse, del team local, recibieron trece.

Goslin dirigió el ataque con un jonrón y un single.

	C.	H.	E.
Washington	100 040 112—9	13	1
St. Louis	000 010 000—1	7	2

Jones y Bool, Blaeholder, Wiltse y Danning

UNDERWOOD & UNDERWOOD, N. Y.

Miss Elizabeth Ryan

MISS ELIZABETH RYAN, una de las más famosas tennistas, que conserva su gran forma de juego y ha obtenido un puesto de primera fila en el ranking de mujeres.

LOS DIES PRIMEROS BATEADORES DE LAS GRANDES LIGAS EN ESTA TEMPORADA

SAN LUIS, septiembre 30. UP.—Heinie Manush, obtenido por el San Luis Browns en una de las principales negociaciones beisboleras del año pasado, aventajó hoy por muy escaso margen a Goose Goslin, del Washington Senadores, en la competencia por el campeonato de batting de la Liga Americana.

Goslin tuvo una oportunidad para adelantarse a Manush cuando los Browns y Senadores jugaron el último desafío del año. Los Senadores batearon todo lo que quisieron, pero Goslin, que se anotó su décimo séptimo home run, no pudo hacer más que dos hits en cinco viajes al plate. Manush bateó también dos hits, pero en cuatro veces al bate, manteniendo así su pequeño margen.

Véase a continuación los diez primeros bateadores en las dos grandes ligas en la temporada que terminó ayer.

En el cuarto lugar de la Liga Nacional quedaron empatados Traynor, Sisler y Richbourg con 339 de average.

LIGA NACIONAL

Jugador y Club	J.	VB.	C.	H.	Ave. 1928	Ave. 1927.
Hornsby, Boston	140	486	99	188	387	361
P. Waner, Pittsburgh	152	603	141	223	370	380
Lindstrom, N. York	153	646	98	231	350	306
Traynor, Pittsburgh	144	567	90	192	339	327
Sisler, Boston	118	492	71	168	339	327
Richbourg, Boston	148	611	103	207	339	308

Leader el año pasado: Paul Waner, Pittsburgh. 380

LIGA AMERICANA

Jugador y Club	J.	VB.	C.	H.	Ave. 1928	Ave. 1927.
Manush, San Luis	154	631	104	241	382	299
Goslin, Washington	185	456	79	173	379	334
Gehrig, New York	154	560	139	209	373	373
Simmons, Fila.	118	464	78	163	351	392
Lazzeri, N. York	116	404	62	134	332	309

Leader el año pasado: Harry Heilman, del Detroit. 389

Explicaciones: (J) juegos en que tomó parte; (V.B.) veces al bate; (C.) carreras anotadas; (H.) hits dados. (Ave. 1928 y 1927) lo que batearon en esta y en la pasada temporada.

BALOMPIE EN ESPAÑA

MADRID, septiembre 30. UP.—Hoy se efectuaron en España los siguientes partidos del campeonato de foot ball:

Madrid: Racing contra Nacional, 3 a 2.
Valencia: Valencia contra Levante, 2 a 1.
Gijón: Racing contra Sporting, 3 a 2.

En Santander se aplazó para el domingo próximo el encuentro entre el Racing y el Unión.

En Barcelona: Europa contra Sabadell, 5 a 1; Tarrasa contra Español, 0 a 3; Sans contra Barcelona, empatados a 2.

BARCELONA, septiembre 30. UP.—El eleven del club Barcelona, que jugó hoy contra el Sans, quedando empatados a dos goals, estaba integrado por los jugadores Hospital, Walter, Mas, Guzmán, Roig, Carulla, Piera, Sastre, Arocha, García y Santabarba. El partido estuvo equilibrado, escapando el Barcelona de momentos de peligro.

Los dos goals del Sans se marcaron en el primer tiempo y los dos del Barcelona se hicieron en el segundo tiempo por Arocha, rematando centros de Piera. Durante todo el desafío llevó la mejor parte el Sans.

—En Bilbao se celebraron los primeros partidos de Campeonato con bastante entusiasmo. El Arenas le ganó con anotación de tres goals por uno al Deportivo Alavés y el Athletic batió por cuatro goals a cero al Baracaldo.

—En Zaragoza el equipo titular venció por ocho a cero a la Juventud.

La actuación de los Phillies constituye un record en la Liga

Hace 28 años que ningún otro club en ese circuito perdió tantos juegos

NUEVA YORK, septiembre 30. (U. P.) — Los Gigantes del Nueva York terminaron su último juego con los Cardenales del San Luis, nuevos campeones de la Liga Nacional, obteniendo la victoria con anotación de 4 a 2. Carl Hubbell contuvo al San Luis en seis hits, el mismo número de los recibidos por Fred Frankhouse, cuyo estado "wild", unido a los jonrones de Bob O'Farrell y Lefty O' Doul, costaron a los Cardenales el juego de esta tarde.

Con su victoria, los Gigantes terminaron en segundo lugar, dos juegos por debajo de los campeones de 1928.

Los Cubs del Chicago quedaron en tercer lugar, alcanzando Percy Jones una victoria con score de 6 a 1, sobre los Reds del Cincinnati.

Los Dodgers del Brooklyn aumentaron su porcentaje final a más de 500, venciendo a los Phillies, 5 a 1, y el Filadelfia recibió la 109 derrotas de la temporada.

El porcentaje de .283 con que cerró el Filadelfia la temporada constituye un nuevo record bajo para la Liga Nacional, desde la fundación de las dos ligas mayores hace veintiocho años. En 1909, los Senadores del Washington, capitaneados por John Cantillon, establecieron un record bajo para la Liga Americana, ganando 42 juegos y perdiendo 110, con un average de 276. El club Cleveland de la antigua Liga Nacional terminó en duodécimo lugar en 1899, ganando 20 juegos y sufriendo 132 derrotas con un porcentaje de 132.

En la Liga Americana, los Yankees terminaron la temporada con un triunfo sobre los Tigres con score de 7 a 6. En el juego dieron jonrones Babe Ruth, Gehrig y Heilmann.

Waite Hoyt, que probablemente pitcheará el juego de apertura de la serie mundial el próximo jueves, tuvo un arduo final, permitiendo doce hits a los Tigres.

Los Atléticos del Filadelfia quedaron dos juegos y medio detrás de los campeones de la Liga Americana cuando Weil, de los White Sox, ganó un duelo de pitchers contra Yerkes con anotación de 1 a 0. El nuevo pitcher de Mack no permitió más que cuatro hits, mientras Weil permitió siete.

Los Browns del San Luis fueron contenidos en siete hits y derrotados 9 por 1 por Sam Jones, su antiguo compañero de team. Goose Goslin dió su décimoseptimo jonrón de la temporada para ocupar el tercer lugar entre los jonroneros de la Liga Americana, detrás de Ruth y Gehrig.

Los Red Sox del Boston apabullaron a Barnhardt y Bayne, dándoles quince hits, ganando el juego final a los Indios por score de 7 a 2.

EN CAPILLA PRIVADA SE CELEBRARA LA BODA DEL CAMPEON GENE TUNNEY

NAPOLES, Sept. 30 (UP).— James Joseph Tunney continua preparando sus planes para contraer matrimonio en esta, mostrándose el público interesado en los menores detalles de esta boda.

Miss Mary Josephine Launder, rica heredera norteamericana y novia del campeón retirado, se alojará en el hotel Excelsior.

Junto con las demás personas que han de asistir al acto los novios tomarán varios automóviles y se dirigirán lo más rápidamente posible a Sorrento, donde se celebrará la ceremonia en una capilla privada.

Byngton ofreció hoy sus buenos oficios al excampeon, los que pueden ser valiosos a Tunney, pues aquel no solo habla el italiano perfectamente sino también el dialecto napolitano, gozando de gran prestigio entre las autoridades italianas. Su intervención podrá anticipar la boda algún tiempo.

La policía ha adoptado precauciones para impedir la aglomeración de público cuando llegue el vapor que traerá a Miss Lauder, habiendo llegado a negar permisos a los periodistas para que presencien la llegada de la heredera norteamericana.

Ganaron los Robins a las huestes de Bert Shotton con score 5x1

A Martin Walker, pitcher recluta, le hicieron 4 carreras en el primero

EBBETS FIELD, Sept. 30, (UP.) — Finalizando la temporada hoy, en su propio campo, los Robins derrotaron a los Phillies por score de 5 a 1. Los Robins anotaron a Martin Walker, un recluta, cuatro carreras en el primer inning, siendo ayudados por los Quáqueros con dos errores.

Milligan relevó a Walker y logró contener a los Robins. Watson Clark, que ocupó el box por los Dodgers, permitió a sus contrarios una sola carrera en el quinto inning, cuando Williams dobló y anotó con un sacrificio.

El público estaba compuesto de unos dos mil valientes fanáticos que no temieron a los rigores del intenso frío que reinaba.

FILADELFIA

Southern, lf	4	0	2	0	0	0
Thompson, 2b	4	0	0	4	2	0
Hurst, 1b	4	0	1	6	1	1
Whitney, 3b	4	0	1	4	2	1
Klein, rf	4	0	1	1	1	0
Williams, cf	3	1	1	1	0	0
Friberg, cf	0	0	0	0	0	0
Sand, ss	4	0	1	5	3	0
Davis, c	3	0	2	2	3	0
Walker, p	0	0	0	0	0	0
Milligan, p	3	0	0	2	3	0
Lerian (1)	1	0	0	0	0	0
Totales	34	1	9	24	15	2

(1) bateó por Milligan en el 9o.

BROOKLYN

	V.	C.	H.	O.	A.	E.
Gilbert, 3b	2	1	1	2	1	1
Hendrick, cf	3	1	1	3	0	0
West, rf	3	1	2	3	1	0
Bressler, lf	1	2	1	1	0	0
Tremer, lf	2	0	0	1	0	0
Bissonette, 1b	2	0	2	1	0	0
Flowers, 2b	2	0	0	6	1	0
Statz, 2b	0	0	0	1	0	0
Riconda, ss	4	0	1	1	4	0
López, c	4	0	0	5	0	0
Totales	23	5	8	27	9	1

Anotación por entradas

Filadelfia . . . . . 000 010 000—1
Brooklyn . . . . . 401 000 00x—5

Sumario

Acumuladores, Bresler 2, Bissonette, Riconda, Davis; doubles, Williams y Riconda; triples, Bressler; bases robadas, Hendrick; sacrifices, Davis, Hendrick; quedados en bases, Filadelfia 8, Brooklyn 8; bases por bolas, a Clark 1, a Walker 3, a Milligan 6; strikeouts, Clark 5, Milligan 2; pitcher perdedor, Walker; umpires, Hart, Reardin y Clark; tiempo del juego, 1.25; presenciaron 2.000 fanáticos el juego.

Los Rojos del Cinci aumentaron a 194 su record de doble-plays

Pero perdieron el juego final con los Cubs con anotación de 6 por 1

REDLAND FIELD, Cincinnati, septiembre, 30. (UP.).— Eppa Rixey no logró anotarse hoy la vigésima victoria en el juego final de la temporada con los Cubs, sufriendo, en cambio, su décima octava derrota. Ganaron los Cubs del Chicago por score de 6 a 1.

Los Reds hicieron hoy tres dobles plays más, alcanzando un total en la temporada de 194, o sea trece más que el record de la Liga, mientras Hugh Critz estableció un nuevo record por comenzar doble plays, iniciando dos en el día de hoy.

Asistió al juego de hoy un público de 3.035 almas.

CHICAGO

	V.	C.	H.	O.	A.	E.
Beck, 3b.	2	0	1	3	1	0
Mc Millan 2b.	5	0	1	2	4	0
Cuyler, rf.	4	1	2	6	0	0
Wilson, cf.	4	0	1	3	0	0
Stepheson, lf.	4	1	1	1	0	0
Grimm, 1b.	4	2	2	10	1	0
González, c.	4	1	3	1	0	0
Butler, 3b.	4	1	1	0	2	0
Jones, p.	3	0	0	1	2	0
Totales	34	6	12	27	10	0

CINCINNATI

	V.	C.	H.	O.	A.	E.
Critz, 2b.	4	0	1	2	5	0
Dressen, 3b.	4	0	0	1	2	1
Pipp, 1b.	3	0	0	12	1	0
Allen, cf.	3	0	1	1	0	0
Stripp, lf.	2	0	0	3	0	0
Kelly, rf.	4	0	2	2	0	0
Hargrave, c.	3	1	2	0	1	0
Pittenger, ss.	4	0	0	4	7	1
Rixey, p.	2	0	0	1	2	0
Ash (1)	1	0	0	0	0	0
Kolp, p.	1	0	1	0	1	0
Sukeforth, c.	1	0	0	1	0	1
Totales	31	1	7	27	19	3

(1) Bateó por Rixey en el 8o.

ANOTACION POR ENTRADAS

Chicago . . . . . 001 011 120—6
Cincinnati . . . . . 000 000 100—1

SUMARIO

Dobles: Butler, González.
Triple: Hargrave, Cuyler.
Bases robadas: González.
Doble plays: Seck a Mc Millan a Grimm, 2; Pitenger a Pipp; Critz a Pittenger, a Pipp, 2. Total del Cincinnati en la temporada: 194.
Bases por bolas: de Rixey, 1; de Jones, 4.
Struck outs: por Jones, 2.
Dead ball: Jones a Stripp; Jones a Pipp.
Hits a los pitchers: Rixey 9 en 7 innings. Lo perdió Rixey.

Otra vez ganó el team de los Red Sox 7 x 2

Los muchachos de Bill Carrrigan han ganado cuatro de los cinco juegos

CLEVELAND, sep. 30. (UP) El Boston ganó cuatro de los cinco juegos de la serie con los Indios del Cleveland, que terminó hoy y con ella la temporada. Los Reds Sox ganaron el desafío final por score de 7 a 2, bateando vigorosamente al recluta de la Liga de Nebraska, Leslie Barnhart.

		C.	H.	E.
Boston	300 001 120—	7	15	1
Cleveland	000 010 010—	2	9	1

Mac Fayden y Asbjornson; Barnhardt, Bayne y Myatt.

Babe Ruth y Gehrig dieron jonrones en el juego del cierre

El último recibió un fuerte pelotazo en la cabeza, saliendo del juego

NAVING FIELD, Detroit, septiembre 30. (UP) Otra victoria se anotaron hoy los Yankees al vencer al Detroit por score de 7 a 6, en esta ciudad.

Durante el desafío, Lou Gehrig recibió un fuerte pelotazo en la cabeza que lo privó del conocimiento por un largo rato. Desde el diamante fué conducido a la enfermería del terreno, en donde recobró el conocimiento, pero no pudo continuar jugando.

Babe Ruth dió su jonrón número 54 de la temporada. Gehrig antes de ser lesionado había dado también su jonrón vigésimo séptimo.

La bola que alcanzó a Gehrig en la sien, fué salida del bate de Johanet Stone.

NEW YORK.

	V.	C.	H.	O.	A.	E.
Durst cf	5	1	0	4	0	0
Gazella ss.	5	0	0	2	5	0
Ruth cf.	3	1	2	0	0	0
Pashal cf.	2	0	0	1	0	0
Gehrig 1b.	3	1	2	7	1	0
Burns 1b.	1	0	1	6	0	0
Meusel rf.	3	1	1	0	0	0
Durocher 2b.	4	1	1	3	5	0
Robertson 3b.	3	1	0	1	3	0
Bengouch c.	3	1	1	2	0	0
Grabowski c.	1	0	1	0	0	0
Hoyt p.	3	0	1	1	0	0
Totales	36	7	10	27	14	0

DETROIT

	V.	C.	H.	O.	A.	E.
Stone lf.	5	1	2	2	0	0
Gehringer 2b.	4	2	2	3	5	1
Rice cf.	4	0	0	3	0	0
Heilman lb.	4	2	3	11	2	0
McManus	4	0	1	1	1	0
Fothergill rf.	4	1	2	3	0	0
Warner ss.	4	0	0	2	6	0
Hargrave c.	3	0	0	1	0	0
Sorrell p.	3	0	1	0	0	0
Neun (1).	1	0	0	0	0	0
Totales	36	6	11	27	12	2

(1) bateó por Sorrell en el 9o.

Anotación por entradas

New York . . . . 010 022 200—7
Detroit . . . . . 011 030 010—6

SUMARIO:

Triples: Bengough, Meusel, Fothergill. Home runs: Ruth, Heilmann, Gehrig. Bases robadas: Waner. Doble plays: Warner a Gehringer a Heilman. Durocher a Burns. Quedados en bases: Detroit 5;

EL FORTUNA LE QUITO EL INVICTO A LOS LEONES DEL REAL IBERIA

EL FORTUNA LE QUITO EL INVICTO QUE VENIA OSTENTANDO EL IBERIA VENCIENDOLO CON SCORE DE 3 A 2

Gisleno, jugador del Centro Gallego, que debutó ayer en el equipo blanco y negro, fué quien inició el fuego contra el keeper de los leones.—El Catalunya fué batido por las huestes de Amador—La odisea de Mosquera.

EFEMERIDES BALOMPEDICAS

Septiembre, 30 de 1928.— El Real Club Iberia pierda su invicto, a manos del Club Fortuna, después de trece meses de sorprendentes demostraciones.

El lleno fué de los de día de fiesta. Las glorietas de Almendares estaban llenas de un público ávido de presenciar el choque entre los dos Clubs que estaban, con la sola diferencia de un tanto, a la cabeza del torneo de campeones. Banderas en el "currunchо" del Iberia, gritos y "cheers" estruendosos. Idem idem en el "palomar" fortunistas, y en los demás "cotos" del futbol habanero caras casi desconocidas de los habituales a Almendares Park.

El duelo prometía toda clase de emociones y sorpresas, y así en efecto resultó.

LOS EQUIPOS

Terminado el match Juventud Asturiana Cataluña, salen al campo los equipos de la "bulla", que alinearon en esta forma:

Fortuna: Enriquito (reestreno), Miró y Carlos Díaz, Lluhí, Straus, y Ramonín; Mosquera, Gisleno (début), Kovais, Pipa y Ñico.

Iberia: Vidal, Maneiro y Japonés, Arenas, Begoñita, Barrio, Pedrito, Bebito, Edelmiro, Gonzalo y Francisquito.

Conrado González, director de orquesta.

Empezó la lucha con un ataque a fondo del Fortuna, que presiona desde los primeros momentos, dando en seguida una impresión de equipo con ganas de acabar con toda clase de "cuentos".

El Iberia no se duerme tampoco y su línea de ataque presiona de vez en cuando a la zaga fortunista, destacándose en los primeros despejes Carlos Díaz, que estaba hecho un verdadero huracán. (¿Pero no decían que ya no había peligro de ciclones en la Habana?). Miró, con esa elegancia y ritmo acostumbrados, hacía digno pendant con su compañero. El Iberia no acierta a jugar con su estilo peculiar, juego raso, y esto lo aprovecha el Fortuna para dominarlo fuertemente.

En el ataque fortunista Gisleno no encaja en los primeros momentos, por lo que se pierden algunos balones que pudieron ser decisivos para el tanteo. Además Japonés, que a pesar del mal genio que echó de dos años a esta parte, es un soberbio zaguero, se encargaba de desbaratar todo intento de perforación por parte de Pipa. Gisleno y Kovais.

El juego está echando chispas y la gente en las gradas se divierte como hacía mucho tiempo que no lo hacía. Con partidos así no es posible que el público se retraiga. Buen ejemplo fué el de ayer...

Gisleno es el encargado de marcar el primer tanto para su equipo, de un tiro colocadísimo al que Vidal no pudo hacerle ni guiños. Excuso decirles a ustedes cómo se pondría la cosa.

Sigue el Fortuna atacando y sigue la zaga del Iberia defendiendo bravamente su puerta. Maneiro por varias veces entra a destiempo y pone en serio riesgo a Vidal, que gracias a la labor de Japonés, no tiene que lamentar males mayores.

El primer tiempo lo dominó, en términos generales el Fortuna, aunque el Iberia, pudo en varias ocasiones marcar también, si la mala suerte no coronara las jugadas de sus delanteros. Sobre todo un tiro a bocajarro de Bebito, que Enrique lo "encontró" en sus manos, debió de ser el tanto del empate.

En la segunda mitad, el Iberia se compuso algo y pretendió poner en práctica el juego que tanta fama le ha dado. Pero Arenas, no estaba ayer a la altura de las circunstancias y Edelmiro, marcado de una manera pegajosa por Strauss, no pudo desenvolverse a sus anchas, por lo que el ataque iberista, fuera de algunos momentos de acoso afortunado, careció del necesario control para ametrallar las redes de Enriquito.

El Fortuna seguía atacando con todas sus fuerzas y Kovais, que es un delantero de mucho cuidado, aprovechó un medio "embarullado" delante de la meta realista, y mandó una clase de tiro como para ponerle música. Ni con la enorme y magistral tirada de Vidal fué posible detener tan formidable cañonazo, que debió de sonar en algunos corazones como el nuncio de un "invicto" próximo a esfumarse. Las gentes medio locas de entusiasmo. Es innecesario decir, me parece, que la mayor parte del público, fuera de la "peña" iberista, deseaba la victoria del Fortuna. Todos contra el que está arriba.)

El Iberia incurre en mano en el área de los suspiros, y Carlos Díaz, encargado de castigar la falta, por falta de picardía, aunque sobra de fortaleza, desperdició un tanto seguro al mandar el balón a las manos de Vidal, que con un ligero movimiento de manos echó fuera de peligro. Los penaltys, a mi parecer, no deben tirarse como cañonazos, sino como bombones; pero por donde no se puedan atrapar. Colocación y lo demás son cuentos...

Kovais, el húngaro compañero de Pipa y Straus, moja por tercera vez a favor de su equipo, y la cosa se pone para el Iberia de "conflicto balompédico". Todo el mundo se pregunta: ¿qué va a pasar aquí? Y la contestación a esta pregunta, es la cosa más peregrina que pueda imaginarse. Cuando se contaba que el Fortuna saliera por la puerta de Almendares victorioso y con un score altamente halagador, por un error de táctica, faltando tan sólo un cuarto de hora estuvo abocado a perder todo lo que había ganado y lo del "invicto" naranjas de la China.

¡Qué error más grande el ponerse a la defensa? ¿A título de qué? ¿Es que como estaban jugando ayer Miró y Carlos Díaz necesitan refuerzos de ninguna clase? Ellos solos se bastaban ayer para seguir conteniendo los ataques iberistas....

Pues no señor; la orden fué lo contrario: ¡a defenderse atrás! Y claro, el Iberia, empezó a arrinconar a su enemigo, y en el susodicho cuarto de hora le marcó dos tantos, de factura tan magistral como los a él colocados... Y si llega a seguir el partido unos diez minutos más, es muy fácil que las cosas hubieran terminado de distinta manera.

Otra cosa con la que tampoco estamos de acuerdo, por creerla completamente negativa: echar los balones fuera. Vamos a apartarnos por un momento de lo que significa para un Club hacer tal demostración de pánico, y a mirar esto sobre el punto de vista técnico: un jugador que se ve con un balón sin ningún contrario delante, como le pasó a Mosquera en varias ocasiones, ¿a santo de qué viene echarlo fuera, si puede correr con él y hacer que llegue a la meta contraria? Cerca de la meta propia, y en momentos de apuro, bien; pero alejados del peligro y con el camino libre y expedito, la verdad no me explico...

Y terminó el partido de la temporada con tres goals a favor del Fortuna y dos del Iberia.

A Mosquera le anularon un tanto en la primera parte, que Conrado no dió por válido. Nosotros, mal situados para precisar la jugada, damos por buena la decisión del árbitro. Ahora: que Mosquera se pase los años sin marcar, que venga un partido de tanta trascendencia como el de ayer, que ¡corra! a un balón, y lo atrape, que tire a goal desde un punto inverosímil, que marque tanto y.... ¡que se lo anulen! no hay derecho. ¿Cómo va él ahora a repetir la jugada? ¿Trabajar p'a el inglés?, como dirá él. Y tiene razón, que caramba...

En el Iberia, Vidal destacó parando unos balones de manera maravillosa; Japonés, poniendo muy alto su prestigio de zaguero sobresaliente; Maneiro, a ratos fallón y a ratos dándole duro: Arenas, voluntarioso como siempre, pero sin grandes aciertos; el chiquito de Begoña, queriéndole comer las papas en la cabeza a Kovais, y dando juego a diestro y siniestro; el otro medio, pasajero... de tercera; Pedrito corriendo y poniendo en peligro a cada momento la valla de Enrique; Bebito, peligrosísimo, pero sin acabar de controlarse con sus compañeros; Edelmiro, algo apagado, no sé por qué causas, aunque de vez en cuando demostrando que es un jugador que cuando quiere "da la hora"; y Gonzalo y Francisquito, haciendo todo lo humanamente posible para defender ese invicto que ayer, porque los hados son así, voló a las regiones "por donde los astros van".

Del Fortuna, Enrique, haciendo unas salidas que a mí me ponían la carne de gallina, aunque siempre tuvo la suerte de llegar a tiempo; los goles fueron de marca, y no hay de qué darlas; Miró y Carlos Díaz jugaron como ellos juegan; ni una palabra más; Lluhí con un conocimiento de juego pasmoso. ¡Lástima que la barriga pese tanto; Ramonín hecho un jabato; Mosquera, fuera de su jugada cumbre, ni chicha ni limoná; Gisleno, oportuno, pero sin acabar de ligar como fuera debido; Kovais, peligrosísimo y algo desafortunado en los tiros, que salían altos la mayor parte; Pipa, faut completamente en los menesteres del apunten y solamente en algunos cambios de juego dió muestras de que donde hubo fuego siempre quedan cenizas; y Ñico me gustó menos que otras veces en las que le ví mayor colocación, mejor precisión en el toque del balón y más picardía al meter la cabeza.

Conrado se libró de la "tángana" a la que tanto miedo tenía. Ya puede encenderle una vela a Santa Rita...

Con esta victoria del Fortuna se pone ahora el torneo de campeones sabroso verdad. Vamos a ver lo que pasa el domingo, y si hay algo de suerte, el Fortuna se llevará para sus vitrinas el ansiado trofeo.

CATALUÑA-JUVENTUD ASTURIANA

Una fácil victoria para la Juventud, que ganó los puntos suficientes para quedarse en el tercer lugar del torneo.

Tres tantos a uno fué el resultado del score.

En este partido hubo una broquita entre Cotelo y Cabal, que Hermo cortó mandando a cada uno para su caseta.

Y a frotarnos las manos, y a esperar los acontecimientos.

NITO

Summer Casino

Resultado de la función número 136 del día 30 de Septiembre de 1928

Primer partido a 25 tantos:

Ganaron Paco segundo y Buendía, azules, contra José Antonio y Cubota primero, blancos.

Primera quiniela sencilla, ganó Buendía menor, pagaron sus boletos a $7.00.

Primera quiniela de combinación:

Ganaron Buendía y José Antonio, pagaron sus boletos a $16.00.

Segundo partido a 30 tantos:

Ganaron Andrés y Trecet, blancos, contra Ibarlucea y Mir, azules.

Segunda quiniela sencilla:

Ganó Esquivel mayor, pagaron sus boletos a $4.40.

Segunda quiniela de combinación:

Ganaron Esquivel primero e Iturrino, pagaron sus boletos a $32.00.

Tercer partido a 30 tantos:

Ganaron Epifanio y Piston, blancos contra Esquivel y Hugues, azules.

Programa oficial para la función número 137 del lunes 1 de octubre, a las 9 p. m.

Primer partido a 25 tantos:

Paco menor y Pianca, blancos, contra José Antonio y Buendía menor, azules, a sacar ambos del cuadro 14 y medio.

Primera quiniela sencilla y de combinación:

Paco menor, Pianca, José Antonio, Buendía menor, Cubota mayor y Andrés.

Segundo partido a 30 tantos:

Andrés y Mir, blancos, contra Iturrino y Labat, azules, a sacar ambos del cuadro 14 y medio.

Segunda quiniela sencilla y de combinación:

Hugues, Esquivel mayor, Mir, Pistón, Trecet y Epifanio.

Tercer partido a 30 atntos:

Guillermo y Trecet, blancos, a sacar del cuadro 14, contra Euifanio y Hugues, azules, a sacar del cuadro 14 y medio.

La Pelea de Esta Noche

KID CHOCOLATE Y JOHNNY ERICKSON

NUEVA YORK, Sept. 30, (UP.) — Kid Chocolate se someterá a dura prueba el lunes por la noche cuando pelee, en bout de revancha, con Johnny Erickson, en la Arena de San Nicolás.

Los fanáticos esperan mucho del notable boxeador cubano, aunque Erickson es de lo mejor de la división bantam. La confianza que se tiene en Chocolate se basa en sus demostraciones anteriores, especialmente la última, frente a Sammy Tisch, al que derrotó en toda la línea.

Será uno de los seconds de Chocolate, por haber obtenido ya la licencia correspondiente, su manager, Luis Felipe Gutiérrez.

Erickson dijo hoy que Chocolate tendrá que hacer mucho para durarle los diez rounds.

La gran fiesta de sports del 11 en el Nuevo Frontón

Se está organizando por la Legión Americana, la Posta No. 1 de la Habana, y será un éxito

No puede quejarse la comisión organizadora de la gran fiesta yankeecriolla, que se celebrará el próximo día once de octubre en el edificio del Nuevo Frontón. Pocas horas después de anunciada la misma, han sido muchas las personas que se han acercado a los comisionados para ser informados de todo lo que se proponen hacer dicha noche que marcará, indiscutiblemente, un hermoso acontecimiento en la historia social y deportiva de nuestra capital.

Ese "Jamboree" que los prestigiosos veteranos de la guerra hispanoamericana preparan tendrá de todo y para todos los gustos. Aquellos que amen a Terpsícore podrán bailar hasta que sus pies se lo permitan. Los fanáticos de boxeo profesional "verdad", gozarán dos horas o más, observando peleas que, por la calidad de sus antagonistas, tienen que ser consideradas de primera clase.

Personalidad entre las que se encuentran nuestro Honorable Presidente general Gerardo Machado y Morales, doctor Miguel Mariano Gómez, y toda la plana mayor de los veteranos admiradores del arte de los puños, entre los que se hallan en primera fila el doctor Benigno Sousa, Mr. Foster, comandante Enrique Recio, presidente de la Comisión Nacional de Boxeo, y otros muchos que no sólo han prometido su asistencia, sino que también están cooperando al mejor éxito del "Jamboree".

Pepe Couce, el conocido promotor de boxeo ha confeccionado un programa muy eficiente, y su cooperación será muy valiosa para los deseos de los legionarios, que no son otros que recabar fondo para la construcción de su casa club y de dotar a la playa de Marianao de un cuerpo de salvamento que no tenga nada que envidiarle a los de las otras playas extranjeras.

El alto espíritu de compenetración que es el lema que ha seguido siempre la Legión Americana, Havana Post número 1.

Sólo dos dólares costará la entrada esa noche en el Nuevo Frontón y con esa cantidad se tendrá derecho a todos los festejos que una comisión técnica muy entusiástica, ha preparado.

Los Gigantes vencen a los Cardenales en el juego final, 4 x 2

Carl Hubbell y Fred Franhouse fueron los lanzadores, ganando aquél

POLO GROUNDS, en Nueva York septiembre 30 (UP).—Los Gigantes ganaron hoy el juego con el San Luis Cardenales, ultimo de la temporada, cuatro por dos. Carl Hubbell pitcheó por los Gigantes y Fred Frankhouse por los Cardenales, permitiendo cada uno seis hits, pero el lanzador del San Luis estuvo wild en el primer inning, permitiendole dos carreras a los Gigantes.

Bob O'Farrell y Frank O'Doul batearon home runs un poco mas tarde.

Las dos carreras de los Cardenales fueron hechas en el cuarto y noveno innings.

SAN LUIS

	V.	C.	H.	O.	A.	E.
Douthit, cf.	4	0	1	1	0	1
High, 3b.	4	0	0	1	2	0
Frisch, 2b.	4	0	0	2	6	1
Bottomley, 1b.	2	0	0	8	0	0
Orsatti, 1b.	2	0	0	5	1	0
Hafey, lf.	3	1	1	1	0	0
Martin, lf.	1	1	1	0	0	0
Holm, rf.	4	0	2	3	0	0
Smith, gc.	3	0	0	2	0	0
Thevenow, ss.	4	0	0	0	1	2
Frankhhouse, p.	3	0	1	1	4	0
Totales	34	2	6	24	14	4

NUEVA YORK

	V.	C.	H.	O.	A.	E.
Velamon, cf.	3	1	1	3	0	0
O'Doul, lf.	4	3	2	4	0	0
Ott rf. 3b.	3	0	0	2	2	0
Lindstrom, 3b.	2	0	1	0	4	0
Mann, rf.	2	0	1	1	0	0
Terry, 1b.	4	0	0	12	0	0
Cohen, ss.	4	0	0	2	6	0
O'Farrel, c.	3	1	1	1	0	0
Reese, 2b.	4	0	0	2	3	1
Hubbel, p.	4	0	0	0	4	0
Totales	33	4	6	27	19	1

ANOTACION POR ENTRADAS

Saint Luís	000 100 001—2
New York	210 000 10x—4

Acumuladores: Ott, Terry y O'Farrell, Holm (2), O'Doul. Dobles, Hafey, Holm. Triples: Veltman. Home runs: O'Farrel, O'Doul. Bases robadas: Frisch. Double plays: High a Frisch a Bottomley. Quedados en bases: San Luís, 6; New York, 8. Bases por bolas: por Frankhouse, 2; Strikouts: Frankhouse, 2; Hubell, 1. Umpires: Quigley, Pfirman y Rigler. Tiempo del juego: 1.20. Presenciaron 8.000 fanáticos.

CHARLAS DE TENNIS

POR *Rogelio París*

El Concepción Arenal debuta triunfalmente en la "Copa Habana".—Sin la pérdida de un punto descarta al equipo del Guanabacoa T. C.—Sigue en pie el conflicto Olimpia-Happy.—Inaugurado el torneo de mixed doubles del Lucky.—Continúa la actividad femenina para la "Copa Azucarera".—Confección de ambos equipos

Fracasando en toda la línea en sus propósitos de duplicar su anterior victoria sobre los muchachos del Cerro Athletic Club a quienes derrotaron, semanas antes, sin la pérdida de un solo punto, en la contienda por la "Copa Habana", la representación del Guanabacoa Tennis Club, fué descartada de la lucha de este año por los defensores del Concepción Arenal, quienes aseguraron desde hora temprana su éxito, al conquistar los tres primeros puntos de esta serie, en la sesión que tuvo lugar el sábado en los terrenos de la conjunción Whitner-Bárcena, de la barriada viboreña.

Designado por el alto mando arenalés para romper el fuego en la jornada, Jesús de la Portilla, uno de los hombres de confianza de Vilariño, el popular Presidente del club de la Víbora, tuvo algunas dificultades para manejar durante las primeras escaramuzas, a Salvador Arana, su joven adversario, permitiendo a este llevar a su score cuatro de los primeros seis games jugados. A partir de este punto, juzgando peligroso el tolerar nuevas libertades y consiguiendo a un tiempo controlar con más eficacia su agresivo ataque, el player viboreño dió color definitivamente el match al confeccionar una cadena de nueve juegos que hubieron de proporcionarle el set inicial y prácticamente el inmediato.

Tres aislados games fué todo lo que obtuvo Arana como compensación a sus esfuerzos en las etapas finales del encuentro que quedó oficialmente registrado con score de 6-4 6-1 y 6-2.

NUEVO EXITO

Con algo más de lucha no obstante ser también decidido en straightsets, se desarrolló el segundo partido de la tarde en el que Gustavo Novo y Fausto Rodriguez tenían la consignia de acrecentar el margen de ventaja logrado, a expensas del dueto Massip-Reyes, que valiente pero infructuosamente defendieron la causa de la Villa de Pepe Antonio.

6-3 7-5 y 6-3 marco la anotación final que colocó a los parciales de Vilariño al borde del triunfo en la serie que una hora más tarde había de cristalizar mediante el personal esfuerzo de Olegario de la Torre, el capitán del equipo del C. Arenal, que quiso tener de esa suerte la satisfacción de concretar el éxito de su tribu.

Manuel Pereda, su adversario del otro lado de la bahía, hizo concebir durante breve tiempo muy halagadoras esperanzas a los adictos del team visitante, cuando superando en todos los ángulos al viboreño, tuvo una arrancada brillante que le permitió apuntarse los cinco primeros games y más tarde el set con score de 6-1. Fué este, sin embargo, su único esfuerzo y también el postrer conato de resistencia que hubieron de vencer los arenaleses en esta serie. Anotándose rápidamente los tres episodios siguientes 6-1, 6-3 y 6-3, el capitán de la Torre dió en este match el golpe de gracia al conjunto enemigo, de tan contundente forma que, estimando inútil concurrir a celebrar los dos partidos restantes, en la tarde de ayer, fueron declarados "default", pasando por tanto, esta jornada, al libro de los records, con la decisiva anotación de cinco por cero.

JUNTA ESPECIAL

El problema creado a consecuencia del error de nombres que aparece en la lista de inscripciones facilitada por el Olimpia Sporting Club y que ha motivado la protesta del capitán del Happy T. C., rehusando aceptar como contendiente a Guillermo Somellián, que fué originalmente inscripto bajo el nombre de Samuel, trajo como consecuencia la suspensión temporal de la serie que debían haber verificado ambos clubs al tiempo de la que queda reseñada.

En sesión especial que celebrará mañana la Comisión Organizadora de este Torneo con la asistencia de los "referees" de ambas Zonas y los capitanes de los dos equipos contrabatientes, se dará oficialmente una solución definitiva a este problema, esperándose que de una u otra forma se llegue a una conclusión conciliadora, ya que es de interés general el evitar, por todos los medios posibles, que se tenga que aplicar la regla de "forfeited" al club que no concurra, reservándose esta medida únicamente como último recurso.

Consecuencia lógica de la suspensión de la citada serie, lo ha sido el tener también que posponerse temporalmente la confección de la página de información gráfica que anunciáramos en la última crónica que sería publicada en la edición de Rotogravure del DIARIO del próximo domingo. El proyecto queda en pie, no habiéndose aun comenzado a trabajar en él por la inesperada circunstancia que queda anotada, pero, una vez vuelto a la normalidad el curso de la contienda, se fijará una nueva fecha para su definitiva ejecución.

UN TORNEO DIVERTIDO

Con una animación muy superior a la que reina habitualmente entre los asiduos del Lucky Tennis Club y protestando con unanimidad, todos los jugadores por no perder esta inveterada costumbre, de los "handicaps" señalados, se inició el Sábado, la lucha en el torneo interior de mixed-doubles que celebra anualmente el club de Paseo y Quinta, para discutir la hermosa Copa dorada hace largos años por la Sra. Vda. de Martí.

"Malanga" Pajares graciosamente acompañado por su gentil hermanita, se cubrió de gloria al derrotar a la formidable pareja enemiga que integraban nada menos que Lila Camacho y "Cuco" Upmann. Tentato estoy por no agregar más nada para dejar así al célebre "Malanga" abandonado a las delicias de saborear su extraordinaria hazaña, pero el culto a la divulgación de la verdad que he rendido siempre me mueve a no silenciar un factor que, quizás, intervino ligeramente en la consumación de esta proeza. Los ganadores disfrutaban de un ligero handicap: Menos cuarenta y más treinta en cada juego: una verdadera bagatela, que hizo posible este curioso score final: 2-6 6-0 0-6.

Gisela Comallonga y A. Fernández Morell fueron las otras víctimas de la tarde que pidieron también a grandes gritos la cabeza del "Cabo" López, autor de los desdichados "handicaps". Concediendo "menos treinta" en cada juego, dieron una brava pelea al dueto Pérez-Bisbé, antes de que se esfumaran sus aspiraciones al concluirse el encuentro: 6-4 6-3

Dos nuevos y escalofriantes partidos han sido señalados para esta tarde. En el primero de ellos debutará oficialmente en torneos después de largos años de práctica secretas, la señorita Hortensia Gou, acompañada del jovencito Castellanos, teniendo por adversarios al grave y reposado dueto de los esposos Ledón.

Caridad Almeyda y el más joven de los Terga, se enfrentarán en el segundo match con Hilda Roig y con Juan Palacios, pareja esta última que luce francamente ganadora, no solo por su superioridad individual sobre sus adversarios, sino principalmente, por los estrechos lazos de amistad que unen a Don Juan con le administrador de los tantos veces mencionados "handicaps".

ACTIVIDADES FEMENINAS

Los últimos partes recojidos en los campamentos de prácticas de las secciones femeninas del Lucky y del Lawn Tennis Club, como preparación para la próxima lucha en la "Copa Azucarera", ofrecen algunas características de indudable interés.

Condensemos. Margot Torriente, la triunfadora por partida triple sobre Lila, Amalita y Gselia en la primera vuelta de las eliminaciones que se están efectuando entre las luckystas, ha sufrido dos sucesivos reveses a manos de las dos últimas, en la vuelta siguiente. Gisela, afianzada en el número cuatro de su equipo, ha renunciado discretamente a seguir compitiendo, resignando por "default" sus matches pendientes. Silvia Villalba, con tres ganados y uno perdido en las pruebas que están llevando a cabo las tennistas de la categoría inmedjata, tiene asegurado el quinto hueco en el team, en tanto que María Cabrera y Hilda Roig, con dos victorias y una derrota, por barta, tendrán que discutir la posesión del último puesto en el line-up que presentará su club contra las fuerzas del Lawn Tennis.

Por lo que respecta a estas últimas, la política seguida ha sido distinta ya que su equipo se integrará de acuerdo con las posiciones del ranking interior del club, manteniéndose solo la duda acerca de la que ocupe la extrema retaguardia. Luisa Fernández Morell, es, no obstante la casi segura candidata para el puesto.

Basándome en los informes de las respectivas "capitanas", puedo anticipar que ambos clubs alierán los siguientes conjuntos:

LAWN TENNIS CLUB

1. "Nenetica" G. Longa.
2. Graciela Roig.
3. Elena de la Torriente.
4. María A. Freyre.
5. Alicia G. Lanuza.
6. Luisa F. Morell.

LUCKY TENNIS CLUB

1. Lila Camacho.
2. Margot Torriente.
3. Amalia Castañeda.
4. Gisela Comallonga.
5. Silvia S. Villalba.
6. H. Roig o M. Cabrera.

EL WHITNER Y V. BARINAGA TIENEN YA UNA CASA CLUB Y TERRENO PARA DEPORTES

En un acto de extrema brillantez, fueron inauguraoos el sábado

El pasado sábado fueron inaugurados los terrenos y casa-club, de las dos sociedades. Deportivo S. Whitner y Deportivo V. Barrinaga, que militan bajo el control de la Liga Intersocial de Amateurs de Cuba.

Con una noche de brisa suave de otoño, y el brillar de numerosas lamparillas eléctricas, se celebró tan simpática fiesta de inauguración. Escogida música y una selecta concurrencia, daban encantador aspecto a aquel lugar.

El señor Blend, director de la Revista Telefónica Cubana, pronunció un elocuente "speech", en el que hizo paragón del historial de las dos sociedades y ensalzó la brillantez de aquel acto, en que las banderas de las dos sociedades, se enlazaban en cordialísimo abrazo, como si fuesen hermanas gemelas. Al señor Blend, le sucedió en el uso de la palabra el señor Gálvez, presidente de la Liga Intersocial, quien, en breves palabras, expuso su moción ante aquel acto, el que no sólo era un éxito para las dos sociedades que lo representaban, sino que también lo era para la Liga Intersocial, por el auge que iban tomando las sociedades que integran ese organismo.

Luego se brindó con ponche, dado en honor de los representantes de la prensa y de los representantes de las demás sociedades deportivas.

Y la fiesta terminó con un animado baile, en el que las numerosas parejas se deleitaban al rítmico compás de las notas musicales.

Al señor Whitner y al señor Bárcena, directores de ambos clubs, vaya nuestra felicitación más calurosa.

OLIMPICO.

ANDRES ROUTIS PELEARA CON HONEYBOY FINNEGAN EN EL MADISON ,PRONTO

NUEVA YORK, sep .30. (UP)—Andre Routis, nuevo campeón feather del mundo, ha sido matcheado por su manager, Joe Jacobs, con Honeyboy Finnegan, en Madison Square Garden. La pelea será de diez rounds y los dos adversarios pelearán en cath-weights.

El nuevo campeón francés, quien le quitó el título mundial a Tony Canzoneri hace dos días, ha recibido diez mil pesos de garantía por la pelea con Finnegan, que será en la noche de apertura de la temporada invernal del Garden.

Finnegan, aunque aspirante al título feather, peleará con más de 123 libras, por lo cual Routis no arriesgará su corona.

A pesar De Que Aún No Ha Logrado Su Mejor Forma, Paulino Uzcudun Es Un Contrincante Muy Peligroso

El joven leñador tiene mucho que aprender, pero su constitución física le ayuda a lucir dentro de la clase heavyweight, y este año tendrán que tomarlo en consideración

(Por GEORGE BARTON)

Paulino Uzcudun, el leñador español, tendrá que ser considerado, cuando se hable del campeonato heavyweight y sobre todo cuando se comiencen las eliminaciones.

El es un hombre valiente y resistente que habrá de ser reconocido por todos los que integran el actual grupo de heavy weights con aspiraciones championables.

Paulino tiene una terrible mano izquierda que lleva en sí un mundo de poder. Tiene una indiscutible pimienta "chambona", pero rara en el ring y los muchachos de esta clase han sido muy peligrosos siempre, porque nadie puede anticipar que será lo próximo que harán.

Yo mismo adquirí de Bob Fitsimons, ese trick en el ring. Fitz, como el español era engañoso y chambón en su pimienta, pero tenía un punch recio y era siempre un peligroso en el ring.

Creo yo firmemente, que Paulino es sin duda alguna, el más duro y valiente de todos los heavy weights de ahora. Pero Risko venció a Paulino y ciertamente Risko en los días actuales está mejorando. El estará mejor a medida que pase el tiempo, porque es muy joven aun, y su estancia entre los heavies es una formidable barrera puesta a Paulino en el camino de la championabilidad.

Paulino puede deshacer a Sharkey todo su coraje y ésta es la gran debilidad del bostoniano. Los tempranos rally del marinero, nunca podrán abatir a estos grandes muchachos y además de que Paulino es bastante más recio pegador que Heeney, Sharkey tendrá que andar muy rápido para no ser alcanzado por el leñador vasco.

Paulino es por naturaleza un muchacho rudo. Nacido y criado en lo más montañoso de su país, no supo lo que era un par de zapatos, sino cuando ya había crecido mucho.

Con su instinto de peleador y su habilidad para recibir castigo, es posible, que con un poco de mejoría en su boxeo, se haga un serio contendiente por el título. Como es joven aún, todo esto es posible.

La primera vez que ví boxear a Gene Tunney, era éste tan pobre, que me alejé del lugar. Actuó en el semifinal de la pelea Dempsey- Carpentier y yo pensé que era el boxeador más malo que jamás había visto.

La próxima vez que vi a Tunney, fué cuando peleó con Tommy Gibbons, y mis ojos se resistían a creer lo que presenciaban. Nunca he visto un cambio más grande o una mejoría igual en boxer alguno. Después le vi actuar contra Risko y ganarle. Entonces le dije que si él podía meterse en el ring, convencido de que Dempsey no era más difícil que Risko en una pelea, él acabaría con Jack, usando sólo la mano izquierda.

"Si Risko se hubiese mantenido firme y fajándose cuando estaba groggy, en vez de colgarse y de cubrirse, sin cambiar golpes, de seguro que usted le hubiese nokeado, ¿no es verdad?..

—Seguro.. me replicó Gene.

—Bien, le dije, "eso es justamente lo que Dempsey hará".

"El nunca se colgará cuando esté groggy y en vez de eso, estará firme y peleará como un tigre, y de ese modo dejará libre su cuerpo y su guardia para un knock out. Es justamente lo que usted necesita y desea".

Y como eso fué lo que sucedió en el ring cuando Gene eventualmente se encontró con Jack Dempsey. De haber sido ambas peleas a quince rounds, Tunney se hubiere anotado un knock en cada una.

Esto es prueba de hasta qué modo puede mejorar un boxeador.

Paulino trae a mi pensamiento a Jack Sharkey, el rudo marinero. Sharkel puede pegar duramente con ambas manos, y tiene gran rapidez, pero carece en absoluto de ciencia, dependiendo sólo de un golpe más o menos afortunado. Como Paulino sabe recibir castigo y es difícil dominarlo.

Sharkey y Risko, opino yo, están ahora en su mejor forma. Paulino por otra parte no lo está. Mejorará empero. Seguramente aprenderá algo más sobre boxeo. Sus experiencias en ege sentido, hasto ahora han sido muy limitadas. Por esa razón, yo veo a Paulino como el caballo oscuro, en la lucha heavy weight.

Dividieron honores los Cuban Stars y el club de Newark

NEWARK, Estado de Nueva Jersey, septiembre 30. (UP) Los Cuban Stars de Pompez dividieron hoy un double header con el Newark, en el Estadio de los Bears, de esta ciudad. Los cubanos ganaron el primer juego, dos por uno, y perdieron el último, seis por cinco, aunque este desafío hubo que suspenderlo en el octavo inning, debido a la oscuridad. Unos mil fanáticos presenciaron el doble header.

En el primer juego los cubanos hicieron dos carreras, cuatro hits y ningún error. El Newark tuvo un score de una carrera, nueve hits y ningún error.

En el segundo match los cubanos hicieron cinco carreras, ocho hits y ningún error. El Newark hizo seis carreras, doce hits y ningún error.

Las baterías cubanas del primer juego fueron: Oscar y Fernández, y en el segundo Grandgana y Fernández. Las del Newark, en el primero, Mamaux, Uvmann y Skiff; y en el segundo, Thornallen y Skiff.

Los Cuban All Stars saldrán para la Habana en esta semana, probablemente el miércoles, para tomar parte en la temporada de invierno cubana.

HOY PROBABLEMENTE SE NOMBRARAN LOS JUECES DE LA SERIE MUNDIAL

NUEVA YORK, sep. 30. (UP)—Se espera que el Presidente de la Liga Nacional, Mr. Heydler, nombre el lunes dos umpires para la Serie Mundial. Los de la Liga Americana serán C. B. Owen y W. A. McGowan, el primero un veterano y el último un novato que trabajaron en la serie Yankees-Atléticos que virtualmente decidió la contienda por el pennat de la Americana.

ROGERS HORNSBY GANO EL CHAMPION BAT DE LA LIGA NACIONAL

BOSTON, septiembre 30. UP. Rogers Hornsby, manager de los Bravos del Boston, ganó el campeonato al bat de la Liga Nacional este año, con average de .387, siendo la séptima vez que gana dicho honor.

Paul Waner, campeón el año pasado, quedó en segundo lugar con .370 y Freddie Lidstrom, tercera base de los Gigantes, que es probable sea considerado como el player más valioso de la Liga Nacional, quedó en tercer lugar, con .358.

AYER COMENZARON EN LA ARGENTINA LAS JUSTAS DE FUTBOL ASOCIACION

BUENOS AIRES, Sept. 30 (UP). — Hoy comenzaron los matches de foot ball por el Noveno Campeonato Anual de la Argentina, participando en este todas las Ligas del deporte que hay en la República con los siguientes resultados:

Liga de Mendoza, 4. Federación de Villa Mercedes, 5; Capital Federal, 11; Asociación Formosena, 5; Asociación Pampena, 2; Lig Sanjuanina, 2; Provincia de Buenos Aires, 2; Liga Villamaría, 1; Liga Catamarca, 5; Federación Chaquena, 5; Liga Cultural de Santiago 5; Liga Saltena, 1; Liga Rafaelina, 3; Liga Juliana 1; Liga Rosarina 1; Liga Correntina, 5; Federación Paranense, 7; Liga Río Negrina; 1; Federación Tucumana, 6; Liga Riojana 5.

NO SE JUGO EN EL STADIUM CARIBE.

El juego señalado para la tarde de ayer en el Stadium de los Caribes entre Policía y Habana Yacht Club, no pudo celebrarse por no concurrir al terreno el Club policiaco. Asistió el Yacht Club y sus jugadores estuvieron practicando largo rato en espera de los del orden, que brillaron por su ausencia.

El juego fué declarado a favor de los Yatistas y el Policía pagará los gastos, mas una multa que le impondrá la Liga.

ESTAN EN PRIMER LUGAR LOS DOCTORES CON UNA VENTAJA DE TRES JUEGOS

El team de los doctores continúa su marcha triunfal. En el último match, a pesar de que los contrarios empezaron con una ventaja de ocho puntos, no pudieron ganar, pues a última hora les entró calambrilla a los boys de Veve y fueron derrotados en un final emocionante.

A continuación va el score del juego en opción al Campeonato interno de Volley Ball en la Y. M. C. A.

TEAM No. II (Capt. Veve)

	1	2	3	4	P.	E.
1. Chaffee	0	0	0	0	0	0
2. Peter	1	0	0	0	6	0
3. Ginart	7	0	0	0	4	0
4. Wilson	0	0	0	0	1	0
5. Veve	3	0	0	0	3	0
6. Stowers	0	0	0	0	4	0
7. Fariñas	0	0	0	0	5	0
Totales	11	0	0	11	23	0

TEAM No. III Cap. Herrero-Dr.)

	1	2	3	4	P.	E.
1. Dr. Romero

DEPORTIVO ASTURIAS E HISPANO VENCIERON EN EL CAMPO ARMADA

Los Blanqui-Negros del Fortuna Alcanzaron el Segundo Lugar del Campeonato Amateur

En el juego decisivo vencieron al Atlético de Cuba.—El Maese volvió a pitchear otro de sus brillantes desafíos y dejó en salsa blanca a los anaranjados.—Castillo y Queral batearon magníficos jonrones, y Octavio Fernández disparó un tribey oportuno.—El pitcher Beltrán fué castigado.—El score fué 6 x 0

(Por PEDRO GALIANA)

El brazo poderoso del Maese Ballesté y el oportuno hitting de Castillo, Octavio Fernández y Queral, se ligaron ayer tarde en Marqueses Field, para anestesiar completamente a los Tigres del Glorioso Anaranjado. Con este motivo, el segundo lugar de la contienda, que estaba en el aire hasta tanto no se supiera el resultado del choque entre ambas novenas, se inclinó fácilmente hacia los Blanquinegros del Fortuna, llevando a las vitrinase de este Club el hermoso trofeo que se ofrecía al team que terminase en ese lugar.

El Maese Ballesté volvió a repetir ayer su acostumbrado pitching magistral, inigualable actualmente en amateurs, y eso fué suficiente para que los Tigres quedaran convertidos en inocentes gatos mansos. Una sola vez estuvieron a punto de anotar, y ello fué en el segundo inning, cuando Menció llegó a tercera después de disparar un batazo de hombre grande entre center y right, pero ya había dos outs cuando cristalizó su batazo, y el peligro pasó rápidamente al morir Rosado en fly al center.

A partir de ese segundo acto, el Maese fué dueño y señor de todo lo relacionado con el juego y mantuvo a pan y agua a los hitters del Glorioso que, según los records y averages, tenían la extraña virtud de crecerse y hacer las cosas bien en los momentos de peligro.

Tres anaranjados quedaron como sota de bastos en el home plate, completamente anestesiados por efecto de las curvas del Maese. Ellos fueron: Germán Rodríguez, Batán y el pitcher Beltrán, con los cuales no demostró gran favoritismo el joven lanzador del Fortuna. A cada uno le sirvió par de ponches.

Beltrán, en cambio, fué entregado mansamente a los leones y éstos, contenidos desde hacía algún tiempo, se desquitaron del hambre atrasada que tenían, disparando bombas y cohetes en los momentos precisos, cuando un hit significaba una carrera. Con ellos confeccionaron seis carreras, y como por otra parte el Maese dejó en blanco al Atlético, lograron al final un score de seis por cero, que fué suficiente para decidir el game. ¡Bonita manera de desquitarse de la lechada que recibieran anteriormente!

"Nunca es tarde si la dicha es buena", dice una vieja máxima, que vengo oyendo desde que tengo uso de razón, y eso mismo comentó Horacio Alonso cuando el triunfo estuvo metido completamente en el refrigerador. El team no pudo ganar el campeonato y tuvo que conformarse con ver salir airoso nuevamente al V. T. C., pero la suerte quiso que despertara a tiempo para impedir que la catástrofe fuera mayor, y gracias a ello, la copa correspondiente al segundo lugar descansará pronto en la vitrina del Fortuna.

El match fué lo interesante que todos esperábamos, aunque una pertinaz lluvia que cayó durante su desarrollo echó a perder la tarde, e impidió que los fanáticos se dejasen llevar por sus acostumbradas demostraciones de entusiasmo.

En el primer inning no hubo nada para los dos teams, a pesar de que ambos lograron poner hombres en las bases. Garros, primer bateador del Fortuna, se embasó por base de bolas, pero en seguida fué cogido fuera de la inicial, al fallar Avoy la señal del sacrifice. El pequeño outfielder murió en fly al catcher, y con dos outs, Felipe se apuntó un hit de piernas por tercera, pero el Maese bateó un rolling infantil a Beltrán y fué out en primera.

En su turno al bat el Atlético, Echevarría y Nieto fueron outs fáciles, debido a la efectividad de la combinación Fernández-Queral, pero Bernardino se puso belicoso y disparó un doble por encima de la cabeza del short. El mal pasó rápidamente cuando Batán tomó su primer ponche de la tarde.

En el segundo acto, estando el Fortuna al bate, Castillo abrió con un hit, pero no pudo pasar de la inicial, porque Octavio bateó un fly al center, Alonso otro al left y Queral recibió un ponche.

En esa misma entrada, Germán fué struck out. La Paz murió en fly al Polaco y Menció se enredó con una bola buena y conectó de tribey entre center y right, pero Rosado no pudo hacer nada en beneficio de la causa anaranjada y fué out en fly al center.

El tercer inning pasó sin desgracias que lamentar por ambas partes, pero en el principio del cuarto, después que los hermanos Ballesté habían sido outs, las cosas comenzaron a complicarse para los muchachos del Glorioso. Castillo levantó un fly entre short y left, pero Menció no pudo atraparlo, a pesar de que le fajó como un verdadero tigre. El score le acreditó un hit al bateador. Octavio buscó el conteó de tres y dos y disparó un tremendo batazo por el right que fué triney, anotando Castillo. En este batazo el alto mando fortunista reclamó la declaración de home run, alegando que la bola se había perdido de la vista del umpire, pero Valentín González no aceptó la teoría blanquinegra, y el juego continó con Octavio en tercera, una carrera anotada y dos outs.

En estas condiciones, Alonso bateó con dirección al short, y Menció hizo un tiro désimo a la inicial, permitiendo que el bateador quedase con vida, y que Octavio cruzara el plate con la segunda carrera del inning. Queral bateó entonces un formidable batazo por el left, un home run, y Alonso anotó delante de él, aumentando a cuatro las carreras anotadas en el inning.

En ese mismo acto el Atlético fué despachado en one, two, three. En el quinto ambas novenas fueron obsequiadas con bonitos skunks, y en el sexto se repitió la dosis, a pesar de que el Fortuna colocó dos hombres en bases con dos outs, pero en el séptimo volvieron a surgir las dificultades para los anaranjados y el Fortuna anotó una carrera de este modo:

Arredondo, hit por el left field y por error de Echevarría llega hasta tercera. Garros fly largo al jardín izquierdo, que sirve de sacrifice, anotando Arrendondo. Avoy fly al pitcher y Felipe Ballosté, ponchado.

En el octavo acto Castillo aumentó a seis el número de las anotaciones fortunistas, conectando un excelente cuadrangular después que Pepe Ballesté había sido out. El batazo fué de aire hacia las pequeñas glorietas que est;n situadas en el left field.

En ese mismo acto, después que Ogazon había sido out, Menció recibió un dead bal y fué y trató de robarse la segunda, pero Felipe Ballesté realizó uno de sus acostumbrados disparos a segunda y mandó al corredor para su casa. Entonces salió a batear el viejo Estrada y se cubrió de gloria disparando un hit de cañonazo al center. Herrero corrió por él, pero las esperanzas se perdieron cuando Beltrán elevó un palomón al left, dando término al inning.

En el noveno el Fortuna colocó hombres en tercera y segunda con un out, pero falló un doble robo y Garros fué sorprendido pegado a la tercera. Entonces el Polaco Arredondo trató de realizar él solo la hazaña y el tiro de Beltrán a Ogazon lo enfrió en el mismo plate.

Véase el score:

FORTUNA

	V.	C.	H.	O.	A.	E.
Garros, lf.	3	0	0	2	0	0
Avoy, cf.	4	0	0	1	0	0
Ballesté, c.	3	0	1	7	3	0
Ballesté, p.	4	0	0	1	0	0
Castillo, ss.	4	2	3	0	3	0
Fernández, 2b.	4	1	2	5	4	0
Alonso, rf.	3	1	0	0	0	0
Queralt, 1b.	4	1	1	9	0	0
Arredondo, 3b.	4	1	2	2	2	0
Totales	33	6	9	27	12	0

ATLETICO

	V.	C.	H.	O.	A.	E.
Echevarría, lf.	4	0	0	5	0	1
Nieto, 1b.	3	0	1	7	0	1
B. Rodríguez 2b.	4	0	1	3	1	0
Batán, cf.	3	0	0	2	0	0
G. Rodríguez, rf.	3	0	0	1	0	0
La Paz, c.	1	0	0	2	2	0
Menció, ss.	2	0	1	0	4	1
Rosado, 3b.	2	0	0	0	1	0
Beltrán, p.	3	0	0	2	3	0
Ogazon, c.	2	0	0	4	1	0
Estrada x	1	0	1	0	0	0
Herrero, 3b.	0	0	0	0	1	1
Totales	28	0	4	26	13	4

ANOTACION POR ENTRADAS

Fortuna	000 400 010—6
Atlético	000 000 000—0

SUMARIO

Home runs: Queral, Castillo.

Three base hits: Menció, Fernández.

Two base hits: B. Rodríguez.

Sacrifice hits: Garros.

Bases robadas: Fernánde-Garros.

Struck outs: Beltrán, 3; Ballesté, seis.

Bases por bolas: Beltrán, 3; Ballesté, 1.

Dead halls: Ballesté a Menció.

Tiempo: 2 horas, 5 minutos.

Umpires: González (home); Magriñat (bases).

Anotador: Hilario Fránquiz.

Observaciones: Alonso, out bola bateada; X bateó por Rosado en el octavo.

Tópicos Futbolísticos

A cargo de PETER

NOTICIAS Y COMENTARIOS

La Junta Directiva del Hispano ha acordado celebrar el día de la Raza (12 de Octubre), con una fiesta distinta de las que hasta ahora ha venido celebrando. En esta ocasión se trata de la plantación del Arbol, y en atención a la festividad de la fecha se denominará Fiesta del Arbol de la Raza.

A este simpático acto quedan invitados todos los socios y sus familias y éstos pueden hacer extensiva la invitación a sus amistades. Hablando sobre esta fiesta en el Campo Armada, el domingo pasado con varios socios del Hispano nos manifestaron que en dicho día traerían a sus niños y compañeros de éstos para que disfruten de dicho acto, y como quiera que el Hispano sostiene Escuelas todavía, es por lo que todos los socios deben llevar ese día a sus hijos y amiguitos de éstos.

Una vez terminado este acto memorable se celebrará un partido de balompié entre los componentes de la Sección de Fiestas vs. Propaganda. Ya han nombrado sus respectivas madrinas y antes del comienzo se hará el consabido cambio de ramos entre los capitanes Miranda y A. Reina.

En estas noches no se habla de otra cosa en el Hispano; los de Fiestas hacen su entrenamiento durante las primeras horas del día, corriendo desde el Puente de Almendares hasta la Playa, luego regresan al Club en donde les espera un experto masajista que los deja como nuevos. Los de Propaganda también hacen sus prácticas de balón. Llevan un centro-medio que hace unas combinaciones preciosas, sus pases exactos como los números, y se compromete para esa fecha a servir "en bandeja", posee además un chut formidable. A continuación damos la formación de los teams.

Propaganda: Larralde; López; Gutiérrez; Modesto; Horacio; Paco García; Guayabo Miró; Miranda, Amalio; Vázquez II.

Fiestas: C. Fernández; Lage; Fraga J. Gonzalo; Rivas; A. Reina; P. Anca; Darío; J. Fernández; Ramiro y Soler.

Suplentes: Novo, Alonso, Anca R., y M. García.

Demás está decir que la mañana del 12 de Octubre dejará un recuerdo muy agradable en la memoria de todos aquellos que concurran al Stadium Armada, a la fiesta del Arbol, y después pasarán un rato de hilaridad viendo las proezas de los chambones y maletas del balompié.

El día 9 de Octubre, en el Habana Park, se reunirán en un acto de fraterna camaradería, cinco sociedades amigas, más que amigas, hermanas: El Olimpia, el Fortuna, el Real Iberia, Juventud Asturiana y el Cataluña. Los colores de sus gallardetes, de sus emblemas y banderas, formarán un solo pabellón, que adorne y represente los éxitos y triunfos de todos, de ellos, que son los clubs campeones de la Habana, de los ocho últimos años.

Por eso vemos a las cinco sociedades dispuestas a fectuar la Gran Verbena Habanera como síntesis de todas las brillantes jornadas deportivas y sociales que han logrado entre sí. Y con tan hermoso sentido del deporte y con tan respetuosos y admirables efectos, no exageramos si decimos que lograrán la fiesta más importante y bella de las celebradas en mucho tiempo.

Como detalle curioso, señalamos el que más de quinientas damas y damitas se entregan con el mayor entusiasmo a la organización y propaganda de la fiesta.

Tenemos el honor de citar por este medio en nombre de la Comisión, a las señoritas pertenecientes a los Comités de Damas de los Club, Juventud Asturiana, Fortuna Sport Club, Olimpia Sporting Club, Catalunya Sport Club y Real Iberia Foot Ball Club, para la reunión que habrá de celebrarse mañana domingo a las diez de la mañana en los regios salones del Centro Asturiano.

El Atlético F. C. de la Habana, reta por este medio a todos los clubs del interior que quieran medir sus fuerzas con ellos.

A los que con mayor interás se reta son: Juventu Artemiseña, Casino Español de Artemisa, Güines F. C., Morro S. C., y los Clubs de Aguacate y Güira de Melena.

Asimismo hace extensivo este reto a los clubs de Cienfuegos, Santa Clara y Cárdenas.

Para contestar dando informes, dirigirse a

Sr. Secretario del Athletic F. C.
Apartado 1937.
Habana.

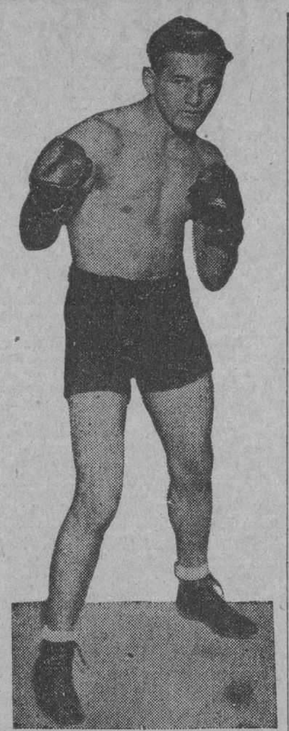

YOUNG CORBETT, quien fué derrotado, por decisión de los jueces, en un match de 12 rounds, por el sargento Sammy Baker, a quien había él vencido dos semanas antes.

La Unión Atlética de Amateurs de Sta. Clara

Cienfuegos Yacht Club, la simpática sociedad deportiva de la Perla del Sur, que durante siete años estuvo bajo la égida de la Unión Atlética de Amateurs de Cuba, de la que pidió su separación por no estar de acuerdo con la solución que diera a su controversia con el Vedado Tennis Club, el mencionado organismo, se encuentra uniendo voluntades para formar el gran bloque deportivo amateur de las Villas.

Para el próximo día diez de Octubre, fiesta nacional, tiene invitados a una reunión, con gran banquete y baile al final, a los clubs de su provincia, a sus delegados, y al señor Gobernador, Dr. Vázquez Bello, de cuyo interesantísimo acto ha de salir pujante y airosa la Unión Atlética de Amateurs de Santa Clara.

Obdulio García,
Corresponsal.

El Vedado Terminó la Temporada Derrotando al Club Ferroviario

El team azul celebró la reaparición de Rocamora en el box, acabando fácilmente con el team pulgarcito.—Lancís sentó cátedra como empujador de carreras, disparando un oportuno tubey, en el segundo acto.—Seigle ganó el campeonato de robos, estafando una almohadilla más.—Alfonsito brilló una vez más en la tercera esquina

Los Marqueses del Vedado Tennis Club se despidieron de la temporada de baseball anexándose un nuevo triunfo sobre los Pulgarcitos del Club Ferroviario, los cuales no han podido ganarle este año un solo encuentro. El score fué de 4 por 1.

Al revés de lo que muchos se esperaban, la anotación no fué muy crecidita, se vió un base ball excelente y reapareció el efectivo Rocamora, que no trabajaba como lanzador desde el memorable encuentro del 23 de julio, cuando los Tigres del C. A. C., alentados por la victoria que habían obtenido los fortunistas el día anterior, cayeron desde temprano sobre sus curvas y lo sacaron del box a fuerza de hits. En aquel entonces Rocamora se quejó de fuertes dolores en el brazo, pidió a su manager que le diera un buen descanso y ayer reapareció, dominando a su antojo a los bateadores del Ferroviario.

Solo cinco hits pudieron batearle a Rocamora, y uno de ellos tuvo necesidad de ser ligado con tres bases por bolas para que produjera la única carrera que anotó el Ferroviario en el game. Los demás cristalizaron aisladamente, sin poner en peligro el resultado del encuentro.

Este triunfo de Rocamora no era necesario al V. T. C., que ya había ganado el campeonato contra los Caribes de la Universidad, pero nunca viene mal una victoria y los muchachos salieron al terreno dispuestos a conquistarla para mejorar el record del team durante la campaña.

En el primer inning los azules aseguraron practicamente el desafío. Sotolongo abrió con un fly inocente al right field y fué out, pero Seigle recibió la base e inmediatamente se robó la segunda, aumentando a catorce el número de estafas que ha realizado en la campaña. Alfonsito bateó sobre segunda y fué out, pero Seiglie llegó a tercera en la jugada, y desde allí anotó cuando Calvito disparó un hit al central.

Calvo se robó la segunda y anotó cuando Freire tiró mal a primera, después de recibir el rolling de Bruzón. El left fielder azul fué sustituido por Suero, y Consuegra lo forzó en segunda, de short a segunda.

En el segundo inning el Vedado volvió a pisar dos veces la goma, y el honor de haber empujado esas carreras correspondió al impepinable 'Guineo' Lancis, el popular atleta azul, que cubrió ayer el back stop en lugar de Alfredo Consuegra.

Gallardo inició el inning con un single al jardin izquierdo. Rocamora tocó por tercera y logró embasarse también, haciendo hit el batazo. Entonces el "guineo" se acordó de las recomendaciones que ha leido muchas veces en el 'how to bat" y en los libros de Babe Ruth, y disparó una hermosa línea al jardin derecho, llegando mansamente a segunda, ayudado por la longitud de sus extremidades inferiores, mientras Gallardo anotaba y Rocamora anclaba en tercera. Sotolongo no hizo nada práctico para empujarlos y murió en fly al short, pero Seiglie roleteó por primera y empujó a Rocamora mientras Flores se ocupaba de sacarlo.

La carrera pulgarcita cristalizó en el cuarto. González inició el inning recibiendo una base por bolas. Cajete dió un hit y González llegó a segunda. Flores recibió la base, llenándose las almohadillas.

Quintero bateó duro y con mala intención por la tercera almohadilla, pero Alfonsito realizó una jugada preciosa en el batazo y sacó a González en home cuando intentaba pisar la goma. Corvo recibió la base y anotó Cajete la carrera forzada y ahí terminó la fiesta, pues los otros dos bateadores fueron víctimas fáciles para el hurler azul.

El terminó con score de 4 por 1 y resultó un excelente aperitivo para el choque Fortuna Atlético que cubrió el segundo turno del programa.

Véase el score:

V. T. C.

	V.	C.	H.	O.	A.	E.
Sotolongo 2b	5	0	0	3	4	0
R. Seiglie rf	2	1	0	0	0	0
G. Alfonso 3b	4	0	1	2	3	0
J. Calvo cf	5	1	1	4	0	0
A. Bruzón lf	1	0	0	0	0	0
J. Consuegra ss	4	0	1	2	4	0
R. Gallardo 1b	2	1	1	10	0	0
H. Rocamora p	4	1	3	0	2	0
G. Lancis c	4	0	1	6	1	0
G. Suero lf	2	0	1	0	0	0
M. Cano	2	0	0	0	0	0
Totales	35	4	9	27	14	0

FERROVIARIO.

	V.	C.	H.	O.	A.	E.
A. Freire ss	4	0	1	3	4	1
R. González 2b	3	0	0	3	2	0
H. Cajete 3b	4	1	1	1	1	0
P. A. Flores 1b	3	0	1	8	0	0
J. Quintero rf	3	0	0	5	0	0
N. Corbo cf	2	0	1	0	0	0
R. Armentero lf	3	0	1	4	0	0
P. Pérez c	3	0	0	3	2	0
A. V. Calleja p	3	0	0	0	2	0
Totales	28	1	5	27	11	1

ANOTACION POR ENTRADAS:

V. T. C.	220 000 000 —4
Ferroviario	000 100 000 —1

SUMARIO:

Two base hits: Lancis; Corbo. Bases robadas: Seigle; Calvo y Alfonso2. Double plays: J. Consuegra Gallardo; R. González; Freira Flores Lancis Sotolongo.

Struck outs: Rocamora 4 Collazo 2.

Bases por bolas: Rocamora 3 Collazo 4; Dead balls: Collazo Alfonso. Umpires: González (home) Magriñat (bases); Anotador: Hilario Franquiz.

PROBLEMAS DE BASE BALL

Un player batea un fly al cuadro, que parece destinado a caer en la misma línea de home a primera. El pitcher sale a fildearlo y se detiene en la línea para completar el out. En ese mismo instante el corredor choca con él, dando lugar a que se le caiga la pelota. ¿Se considera obstrucción esa jugada?

RESPUESTA

En ningún momento puede ser obstrucción esa jugada. Por ninguna de las dos partes. El pitcher salió a fildear la bola y el bateador trataba de ganar la inicial, el choque se considera casual y si al lanzador se le cayó la bola no fué culpa del corredor, que intentaba ganar la inicial corriendo por donde se lo marcan las reglas.

EL ASTURIAS BATE AL BALEARES POR CUATRO GOALS A UNO, Y EL HISPANO GANO AL TENERIFE 3 X 0

El Dependientes perdió con el Luyanó Moderno por la mínima anotación.—Los partidos, aunque de antemano se sabía quiénes habían de ganar, no fueron de los que aburren y hacen que uno esté esperando la llegada del convoy especial para irse

Otro domingo que nos tocó ir hacia las fronteras de Guanabacoa, y allá, en la línea divisoria que separa la ciudad capitalina de la villa de Pepe Antonio, pudimos ver futbol, buen futbol; respirar hasta embriagarnos de oxígeno—conste que nos embriagamos, eh—; charlar sobre los acontecimientos futbolísticos, de las fiestas deportivas, como por ejemplo la del próximo sábado, que dará el Deportivo Asturias, en esos mismos terrenos fronterizos. Sobre esto tenemos que decir, que vayan sacando su billete el que no lo tenga, porque Alonso Menéndez y Octavio Alvarez están agotando los últimos que les quedan. Pero vayamos a los partidos.

Están jugando, cuando hacemos nuestra entrada—hoy nos cogió la tarde,— los equipos de segunda del Dependientes y el Luyanó Moderno. Y están, precisamente por la segunda parte y sin que en ambas casillas haya entrado la esférica. Nosotros no habíamos visto al Dependientes en esta segunda etapa: lo conocíamos solamente del tiempo de la Liga Amateur, y, claro, teníamos que pensar que había mejorado, mucho, porque no se explicaba el que le hiciese tanta resistencia al Luyanó Moderno. Cuando nos fijamos en los señores atletas que lo componen, pudimos ver en él—en el Dependientes, quiero decir—, que había algunos que son muy conocidos de la afición, tales como Emilio, que defendió mucho tiempo las sedas del Cantabria; Pepe Bolea, que defendió allá por sus mocedades, las del Atlétic, y otros más, que ahora no recordamos de donde los conocemos.

Así nos explicamos la resistencia que le hicieron a los "modernistas", pues, aunque estos los tuvieron embotellados durante toda la segunda parte, no fueron capaces de hacerles más anotaciones que una, que fué por Saavedra de un centro del extremo derecha. Y miren que los modernistas son los toritos de por el Lucero, eh.

Y ahora nos vamos con el segundo plato que, aunque la afición ya daba por contado quien había de comérselo, no se esperaba fuese de la manera en que se hizo.

ASTURIAS BALEARES

Cuando les toca enfrentarse a estos dos equipos, han pasado muchos trenes, oficiales unos y especiales otros, que van dejando aficionados que van en busca de la espaciosa glorieta deseosos de ver futbol y de respirar oxígeno hasta embriagarse de lo uno y de lo otro, y que hubo embriagados nos consta...

Los equipiers empiezan la danza a las órdenes de Francisco Rodríguez. Los del Baleares salen con ganas de comer balón y se van hacia el campo contrario, en donde los recibe Daniel, que tiene que intervenir. A nuestro lado hay quien piensa que el Baleares va hacer algo extraordinario, porque con el Baleares alinean los hermanos Zamora.

Pero el león no es tan fiero como aparece a primera vista; es fiero hasta que el domador se le impone y le hace perder toda su fiereza—esto no va con alusión, que conste—. Así fué como vimos en los cinco primeros minutos al Baleares, parecía salir con deseos de meter miedo; pero los muchachos del alpha y omega, los dignos representantes del Principado astur, saben algo de esas cosas y empiezan a empujar hacia la puerta que guarda el criollo Roselló. Cunill se hace de la pelota y se la pasa a Graells, al mismo tiempo que se pasa hacia el centro, volviendo a recibirla de Graells, pasando entonces a Casielles, quien dispara un cañonazo, pero un balear da una manoclarita y Rodríguez señala la máxima condena. Casielles es el encargado de tirar el penalty. Nosotros nos recordamos que en otros tiempos, jugando este equipier en otro equipo, no era capaz de meter un penalty, por lo que nos dijimos: Si Casielles falla este penalty, lenguas que se van ocupar de él. Pero parece ser que, Quesada, el director del equipo astur, sabe algo de esto de tirar penaltys y les ha puesto los tacos en forma para tirarlos, porque el gordito Emilio empalmó un tiro raso y colocado, que Roselló tuvo que conformarse con sacarlo de tras de la red.

El Baleares no se desalmidona por esto y se va en busca del desquite. Los astures incurren el corner. Becerra se encarga de tirarlo, y lo hace con un centro tan templado, que com promete gravemente la puerta de Daniel, porque uno de Baleares la remata y pasa rozando el poste. Octavio respiró fuertemente y se cargó de una gran dosis de oxígeno.

Vuelven los astures a poner en serio peligro la puerta de Miguelito Roselló. El padre de los Zamorano, hace unos ejercicios en la glorieta, que parece querer despejar la pelota desde allí; pero la esférica es introducida por segunda vez en la casilla de Miguelito. Esta vez por obra de Joselín.

Este fué el resultado del primer tiempo, 2 goals por cero a favor del Asturias.

En la segunda parte, vuelven los baleares a tener un buen empezar, pero los delanteros no saben aprovecharse en los momentos precisos.

Casielles petit, ese muchacho que se está encaminando por un camino, por el cual ha de llegar a ser una de las estrellas del futbol cubano, se hace de la pelota y se interna con ella hasta frente la puerta, y, una vez aquí, en vez de buscar el goal, como suelen hacer los que se creen que para ser estrella hay que anotar goals, se la pasa atrás a Tolth, mandando éste un tiro que hizo que la pelota fuese a las profundidades de la red. Fué un goal este que ha gustado mucho.

Siguen los baleares haciendo excursiones, pero todas fracasan por falta de buenos tiradores a goal. Mas tanto va el cántaro... que esta vez fué hacia la puerta de Daniel, y uno de los Roselló, empalma un tiro y la bola fué a goal, señalando el de la honrilla. Menos mal.

Pero parece ser que las anotaciones no se iban terminar aquí, porque los astures buscan la manera de seguir aumentando el marcador, logrando la cuarta anotación, al hacerle Graells un bonito pase a Casielles, anotando éste de un fuerte shut el último goal de este partido. Que fué de gran regocijo para los que se sitúan hacia lo último de la gradona.

Asturias (4): Daniel, Máximo, Bolita, Gari, Toith, Benigno Casielles Petit, Casielles, Joselín, Graells, y Cunill.

Baleares (1): Miguelito, Zamora, Guardia, Orfila, Zamora, Camin Weidner, Chicho, Roselló y Roselló.

Rodríguez estuvo muy bien en este partido, sobre todo cuando Benigno y Bienvenido Roselló se pusieron con boberías y los mandó a salir del campo a los dos. Muy bien la decisión de Casielles en mandar a Benig no que dejase el campo. Así deben de ser los capitanes, reconocedores de las decisiones de los árbitros.

HISPANO-TENERIFE

Empieza este partido bajo las órdenes de Joaquín Pérez. El partido se empieza con mucho entusiasmo, el que empieza a decaer y a jugarse un tanto lento. El Hispano se saca un tanto la espina del último partido y empieza a darse cuenta que así, suavemente, no se pueden ganar partidos, por lo que empiezan a darle fuerzas al motor.

Tomás es el primero en abrir el marcador, al mandar un shut cruzado, que bate la puerta que guarda Cabrera, un debutante del Tenerife. El partido vuelve a desarrollarse lento. Bienvenido, jugando de medio centro, le vemos un tanto apático; en cambio, Egusquiza y William, trabajan bien en las alas. Enrique e Ignacio barren con todo lo que los medios dejan pasar. Lamas tiene que intervenir pocas veces.

Sarmiento se hace de la pelota y manda un centro de los de su factura, que Paquito lo toca con la cabeza, para que Nandu lo recoja muy bien servido y anote el segundo tanto para los tigres.

Los isleños tratan de buscar el empate. Ahora se sacuden la morriña, algunos también sacuden los tobillos, especialmente Miguelito que está jugando un tanto al serruchazo, cosa que luce tan mal y que sólo es empleado por los jugadores faltos de condiciones de tal: que lo que menos tienen es de jugadores.

El Hispano consigue el tercer goal de una factura preciosa. Pariquí le silve a Paquito uno de esos pases que tanto le gustan al famoso Negro, y éste anota el tercer tanto con serenidad muy peculiar en él.

Y termina el partido de última hora, con gran contento del lleno que había en la gradona de los tigres.

Los equipos alinearon así:

Hispano (3). Lamas, Ignacio, Enrique, William, Bienvenido, Egusquiza, Tomás, Nandu, Paquito, Periquín y Sarmiento.

Tenerife (0): Cabrera, Aurelio, Alí to, Juan, Torres, Miguelito, Mayato, Mayato, Félix, Rivero y Montesinos.

Este partido tuvo la particularidad de ser arbitrado por dos referees; pero que conste que no fué por fajazón. Joaquín Pérez se encontraba con fiebre, y antes de terminar el primer tiempo empezó a lloviznar, por lo que en el segundo llamó al Rodríguez, para que este se encargase de terminar el partido, eso fué todo.

Olímpico.

LAS REGLAS DEL GRIDIRON PARA LA SEASON DE 1928 SON FUNDAMENTALMENTE LAS DE 1927

Los espectadores al bello deporte intercolegial encontraron solamente tres cambios en las reglas. El Comité de Reglas parece completamente opuesto a la vuelta de los postes a la línea de goal y explican la ventaja que tiene su colocación en los end-lines

El fanático de foot ball intercolegial que se aprendió bien las reglas del juego el año pasado, no tiene necesidad de perder muchas noches sobre el libro de 1928 para aprenderse las modificaciones. Las reglas de este año son fundamentalmente las mismas de 1927. Y los postes del goal, que fueron llevados a los "end lines" en 1927, han quedado allí, sin que exista el más remoto chance de que vuelvan a colocarlos en las líneas del goal, donde los fanáticos desean verlos siempre.

Los fanáticos rechazaron desde el primer momento el pase de los postes a los end lines. Para ellos la única end line interesante en el gridiron es la línea que tienen que atravesar los jugadores para anotar el touchdown. Las otras son secundarias y, hasta cierto punto, desconocidas.

Aunque parezca extraño, las líneas del goal no son técnicamente las end-lines del terreno, a pesar de que es la única barrera que se le pone a los equipos para anotar sus touchdowns. Las end-lines que establecen las reglas—situadas al final del campo de juego—interesan muy poco al fanático y puede asegurarse que fueron ignoradas hasta 1927, fecha en que se hicieron populares por el traslado de los postes.

Estas líneas están allí desde hace mucho tiempo, pero los espectadores jamás las tomaron en consideración y las observaban como líneas para marcar el terreno, del mismo modo que en base ball se marcan líneas al coach y al bateador que está esperando su turno al bat.

Por eso, imagínese lo que habrán sufrido los fanáticos cuando se enteraron por los periódicos, en 1927, que los postes habían sido trasladados a las end-lines, situadas diez yardas detrás de las líneas del goal. El cambio confundió a todo el mundo y fueron pocos los que pudieron apreciar cuando se anotaba el touchdown después de scrimage. En casi todos los casos los espectadores tenían que esperar el grito de los jugadores que anotaban y la retirada muda de los vencidos. De lo contrario no podían apreciar cuando se registraban los touchdowns.

Colocados los postes en los end-lines, cada espectador se ve forzado a entrar en cuentas de Aritmética, de suma o sustracción, que no son compatibles con el entusiasmo de un fanático del gridiron. Es muy difícil que un individuo esté presenciando un juego y lleve al propio tiempo la contabilidad de los downs, yardas que faltan por ganar y la situación del goal line, teniendo en cuenta que los postes están situados diez yardas detrás de esa línea.

El Comité de Reglas pensó mucho el traslado de los postes muchos equipos pidieron su vuelta a las líneas del goal, pero el Comité llegó a la conclusión de que las ventajas que se obtienen colocándolos en las end-lines pesaban más que las desventajas, y dejó firme su acuerdo de 1926.

Dejando a un lado este asunto de los postes, que siempre habrá quien lo sostenga en alto, como una de las pifias del Rules Comittee, podemos decir que el código de 1928 solo incluye tres cambios, siendo los tres de gran interés para el sport. El primero habla del pase lateral, el segundo elimina la confusión que había entre el punt fumbleado y el punt mofado, y el tercero mata por completo el uso del "screen pass".

Los cambios acordados son:

1.—Un pase atrás o lateral tendrá que ser lanzado a una distancia de dos yardas, a fin de que pueda ser considerado como tal. El pase puede ser recobrado por el team a la defensiva, pero sin que pueda avanzar.

2.—Un punt mofado o fumbleado por el team encargado de recibirlo puede ser recobrado, pero no se podrá correr después de recuperada la bola.

3.—Ningún jugador del team que lanza un forward pass y que haya cruzado la línea del scrimage, puede interferir a un contrario, hasta que la bola haya sido tocada. Cualquier infracción en este sentido el referee debe considerarla como blocking ilegal.

Decididos a dar una explicación a los fanáticos de por qué los postes fueron llevados diez yardas detrás del goal-line, el Comité ha hecho público lo siguiente:

1.—La colocación de los postes del goal en los end-line, hace que el team que elija el kick para anotar su try for point después de un touchdown, tenga que patear por lo menos a veinte y cinco yardas de los postes, haciendo más problemático ese punto, que muchas veces ha decidido un juego apretado.

2.—Los teams que usan constantemente el kick para anotarse los field goals, tendrán que hacerlo ahora con más cuidado y no podrán aprovechar mucho la ventaja de tener un seguro pateador.

3.—Los team se verán forzados a jugar más abiertos, y tendrán que acercarse más a los goals-line donde generalmente se registran los scrimages más brillantes de los juegos.

4.—Salva a muchos teams del handicap que se ven forzados a ofrecer a los contrarios cuando por cualquiera causa tiene que patear detrás de su línea de goal.

5.—Evita que muchos jugadores se lesionen en los juegos tratando de anotar a través de la línea, estando cerca de los postes del goal.

Sportfolio

Quién es superior entre estos short stops: Palencia, Teléfonos; Colino, Vassallo; Reyes, Maristas y Mata, del Dependientes?

Cuántos pitchers zurdos que empleen la saliva quedan aún en las Grandes Ligas? Qué cosa es Jack Quinn, zurdo o derecho?

El equipo de foot ball de la Universidad de Notre Dame jugará este año con el equipo de Penn State? Dónde se celebrará el juego?

En cuántas series mundiales ha participado Babe Ruth? Qué pitchers llevarán los Yankees a la serie mundial?

Quién ha peleado más veces, Gene Tunney o Jack Sharkey? . Crée Ud. que Sharkey podrá vencer a Tunney?

Con dos en las bases y dos outs, el bateador dispara un tribey, pero no pisa la segunda y es out. Valen las carreras anotadas?

Cuántos jonrones ha disparado Babe Ruth en series mundiales? Qué se ha hecho de Paul Strand, aquel infielder por el cual pagó Connie Mack, 75.000 pesos?

Cuál es la verdadera definición del atleta amateur?

Cuántos partidos de foot ball celebró el año pasado el equipo de la Universidad de Notre Dame? Y cuántos perdió?

Quiénes integraron el five regular de la Universidad, en el campeonato junior de 1926? No crée Ud. que aquel five era más fuerte que el del año pasado?

Quiénes integraron el All-Star Junior de basket de 1927? Cuántos de esos jugadores figuran todavía en la categoría de novicios?

Respuestas a las preguntas de ayer

Eddie Collins salió de la Universidad de Columbia en 1906 e ingresó en seguida en el Filadelfia Americano .Desde entonces ha pertenecido a las Grandes Ligas.

Jack Sharkey venció por decisión a Johnny Risko en la pelea que ambos celebraron en 1925. Duró veinte rounds. Sharkey se nos antoja superior en la actualidad.

El Boston Red Sox derrotó a los Piratas en la serie mundial de 1903, cinco juegos por tres. Los Yankees son nuestros favoritos para ganar la serie mundial de este año.

Clarence De Mar ganó su primer Marathon, en Boston, en la season de

SOCIEDADES ESPAÑOLAS

LA JUVENTUD DE VILLARES Y LOS DE LA VILLA DE BARREIROS, CELEBRARON HERMOSAS FIESTAS EN "LA TROPICAL"

En el salón "Tropical" y en el "Mamoncillo". Ambas fiestas quedaron a la altura de los merecimientos de sus organizadores. La concurrencia fué distinguida y muy numerosa

Allá en los famosos jardines de La Tropical y bajo la sombra amorosa del gran salón Tropical, reuniéronse todos los villarinos para conmemorar una fiesta que allá en la tierra tiene lugar todos los años, el ocho de septiembre. Un inmenso lleno, desbordante, acudió a esta fiesta, pero principalmente damas y damitas que sería imposible reseñar por lo numerosas y por la gracia y donaire de que todas estaban encantadas.

Entre la concurrencia que invadía los regios salones del bello salón saludamos al presidente de la sociedad, seor Manuel Cancelo, del secretario, señor Pedro González, del tesorero señor José Cancelo, del presidente de la Comisión de Fiestas señor Jesús Paz Carballeira y de numerosos vocales que con la galantería y gentileza que caracteriza a los de esta sociedad se desvivían por complacer y obsequiar a estas damas con duices y cerveza Tropical.

Filomena Lagares, María Vázquez de Pérez, Filomena Carballeira de Cancelo, Antoñico Fraga de Cancelo, María Fraga, Francisca Arés, Balbina Cancelo, María del Carmen Pérez; Luz Cancelo, Carlota Fernández, Josefina González, Blanca Cruz, Manuela García, Josefina Valvio, señora de Rodríguez, María Engracia Tejeiro López, Marina Cancelo, Esperanza Márquez, Isabel Valdés, Dolores Canceles, Asunción López, Zoraida Antón, Herminia Alvarez, Carmela Pérez de Alvarez, Lolita Insua, Josefa Lorenzo, Blanca Pérez, Balbina Perjeil, Carmita Márquez, María Cancelo, María Rico, Carmen Insua, Dolores López, María Pardo, Virginia Alvarez, Victorina Fuentes, Carmen Abeledo, Josefa Abeledo, Marina Pérez, Delfina Barrientos, Ana Pérez, Elvira Galloso, Josefina Gacio, Dolores López, Estela Díaz, Berta Gómez, Filomena Válcárcel, María y Mercedita Díaz, María Toureiro, Odolinda López, Flora Fraga, Delia Romero, Isabelita Romero, Encarnación Blanco, Juanita Fernández, Adolfina Guerra, Marina Ceballo, María Luisa y Enriqueta Fernández, Gloria García, Nenita García, Josefina Martínez, Juanita, Valentina y Lolita Martínez, Josefa Viera, Emilia Núñez, Juanita Reyes, Victorina Gómez, Rosita Iglesias, Josefa Valdés, Isolina Sánchez, María Luisa Rodríguez, Graciela Fernández, Dora Villar, Rosario González y otras muchas más...

Allí durante toda la tarde y a los sones de una reputada orquesta y de un son excelente pasaron las horas encantadoras que fueron bien aprovechadas por la juventud bailadora, que supo apreciar los bailables modernísimos que ejecutaron estas admirables orquesta y son.

Y hasta las siete de la tarde siguió el bullicio y la alegría en los corazones de todos y a esa hora organizóse imponente desfile en el que figuraban todos los villarinos de la Habana y sus numerosos simpatizadores.

Vaya nuestra enhorabuena a los organizadores de esta fiesta y especialmente al Presidente de la misma señor Jesús Paz.

LOS HIJOS DE LA VILLA DE BARREIROS BAJO EL MAMONCILLO

Más abajo, también en la acogedora Tropical y bajo las frondas históricas del abuelo mamoncillo cobijáronse los hijos de la Villa de Barreiros que fueron allí de gran fiesta bailable. Con ellos simpaticas y bellas damas y encantadoras y graciosas damitas que prestigiaron la fiesta y dieron más belleza al lugar.

Y allí con las caricias de excelente orquesta, fueron las horas alegres y graciosas pasando, con toda la alegría imaginable que siempre reina en las fiestas de estos nobles y gallardos hijos de la floreciente Villa, que ofrecieron a sus asociados la fiesta más bella y brillante que pudo organizar.

Entre la numerosa concurrencia que llenaba el gran salón saludamos al presidente de la sociedad señor Pedro García, a quien acompañaban el secretario señor Manuel González, el tesorero señor José González y los vocales señores José R. Palmeiro, Alfonso Fanego, Rafael Piñeiro, Narciso M. Rodríguez, Antonio García, Pedro Fanego y José M. Carbajales.

Y entre las bellas y simpáticas damas y gentiles y elegantes damitas saludamos a las siguientes:

Flora Martín, Celia Ortiz, Leonor Valle de Fanego, Ramona Herrera, Ramona Sabrián, Carmen Martínez, Blanca de León, Rosa Senrra, Carmen de León, Valentina Delgado, María Pérez, Clotilde Díaz, Palmira Fernández, Oliva Rodríguez, Esther Valdés, Feliciana González de Santiago, Teresa D. de Palmeiro, Carmina Villamirano de Juanelo, Carmen Pallás de García, la elegante y bella esposa del presidente; Julia Navarelas de Solas, Dolores Fariña de Vázquez, Sabina Fernández de García, Felicidad Blanco, María Fernández, Elvira Rodríguez, Encarnación Cid, Antonia Pérez Gómez, Raquel Souto, Emilia Galarza, Francisca Galarza, Margot Julia Pau de González Poce, María Adams, Dolores Gil, Julia Perdomo, Isabel Grande, Rosina Gómez, Guadalupe Rodríguez, Juana García, Felia Valdés, Isabel Ramos, María Luisa González, Narcisa Suárez, María Fernández, María Domínguez, Aida y Justa Rodríguez, Ofelia Alvarez, Jovita Domínguez, Cándida Rodríguez; Obdulia García, Hortensia Guerra, Obdulia Castro, Dolores Costas, Mercedes García, Matilde Alfonso, Guadalupe Moré, Dolores González, María Flores, Adelaida Rodríguez, Berta Jiménez, Pilar Jiménez, Olimpia Jiménez, María López, Antonia Rodríguez, Julia Pan, Soledad Fernández, Margarita Consuelo Iglesias, Guillermina Vidal, María Antonia García, Fermina Santana, María Luisa Delgado, Juana González, Carmen Pérez, Angeles Valle, Margot Poce, Josefita García, Obdulia Delgado, Leonila González, Belén Huerta, María Luisa Pérez y otras más.

Hasta los siete de la tarde duró esta simpática fiesta de los nobles hijos de la villa simpática de Barreiros, que allá en la región galaica tiene puesto preeminente.

A esa hora empezó a organizarse bello desfile que fué de elegancia y belleza, de amor y donaire, que se esparcieron por la Tropical famosa, donde quedaban sus recuerdos y amores de un día.

Felicitamos a los de Barreiros por el éxito obtenido en su fiesta y especialmente a su diligente comisión organizadora que tan bien supo organizarla.

Hasta otra.

GRAN VERBENA HABANERA EN HABANA PARK

Las cinco sociedades encargadas de prepararla rivalizan en llevar alicientes a este festival

Los cinco campeonaes futbol, de acuerdo con la Federación de la Habana han decidido verificar la fiesta de sus triunfos superando los cálculos de los más exigentes, pues que la Gran Verbena Habanera según nombre que le han aplicado, ofrecerá las diversiones más gratas y selectas.

El lujo de los kioscos, la belleza de las mujeres que los cuiden y atienden el alumbrado, las orquestas que amenicen el espectáculo, los regalos que se han de repartir entre el público, las flores y la alegría que han de predominar en Habana Park el día 9 de Octubre darán a la Gran Verbena Habanera carácter extraordinario, singular, sin precedente en el mundo de las fiestas sociales.

No en balde son cinco prestigiosas sociedades las encargadas de organizarla, de llevarla a feliz término como premio y broche de una labor deportiva maravillosa, incomparable. Todas las alegrías y nobles pasiones producidas en el campo del sport tendrán su lazo cordial que las una y envuelva como si sólo fuesen de un Club y producto del amor a una sola bandera. En realidad así es. El Real Iberia, el Fortna, Juventud Asturiana, el Olimpia y el Cataluña no tendrán ilusión ni más anhelos ni sentirán otras inquietudes al hablar de esa fiesta, al organizarla y, en definitiva, al llevarla a cabo, que poner alto el nombre de la Federación a que todos pertenecen.

El día 9 de Octubre será una fecha memorable. Es la primera vez que se unen cinco entidades de la importancia de estas para consumar un hecho social que se distinga por su brillantez. No es extraño, pues(que dejen recuerdos imperecederos en el alma de la sociedad habanera, que tan decidida partidaria de las reuniines y veladas elegantes y alegres.

EL CONCURSO DE UNA TARDE JUVENIL

Numerosas son ya las inscripciones para los concursos de Son y Danzón, entre los que figuran conocidos jóvenes de nuestro mundo bailador, cuya lista de nombres dare a conocer en próxima crónica. Las personas que deseen inscribirse en cualquiera de dichos concursos pueden dirigirse al Secretario de la Comisión Organizadora, señor José F. Fernández, calle 31 esquina a 2, Vedado o al teléfono F-6004, de 8 a 10, p. m., donde también están a la venta las localidades para tan brillante fiesta.

LOS IMPORTANTES ACUERDOS DE LA ESPAÑA INTEGRAL

La directiva se reunió en junta ordinaria, conociendo de diversos asuntos

Celebró junta ordinaria de Directiva la Institución "España Integral", bajo la presidencia del Sr. Ramón Canoura, actuando de Secretario p. s. r. el señor José Cao, con la asistencia de los vocales señores: Domingo Lázaro; el Tesorero señor Ramón Marín, el Secretario Contador Sr. Fernando Navarro y los Vocales siguientes; señores José Pérez Rivas; Casimiro Lomas; Marcos Silvar; José I. Esteban; Pedro Galán; Luciano Giró; Benito López; Mariano Lomas; Manuel Casal; Andrés Alonso; Marcelino García; Antonio Couzo y Manuel Lobato.

Fué aprobada por unanimidad el acta anterior.

La Junta Directiva por unanimidad y puesta de pie, conoce la proposición del Vice Presidente, dando cuenta de las desgracias recientemente acaecidas en España, con motivo del incendio del teatro "Novedades" y la exposición en Melilla, de pie todos y guardando religioso silencio se sumaron todos al dolor que embarga a nuestra Patria y especialmente al pueblo de Madrid, lugar de tan tristes desgracias.

El Tesorero señor Ramón Martín presenta a la Junta Directiva el Balance del mes de Agosto, que fué aprobado por unanimidad y comentada favorablemente su actuación acrisolada, con previas frases de salutación del señor Ramón Marín con motivo de tomar posesión de tan importante cargo.

El Presidente General, saluda cariñosamente a los vocales Mariano Lomas; José Pérez Rivas; Pedro Galán y Florencio López, recientemente elevados al cargo de vocales y que por primera vez concurrían a esta sesión les da la bienvenida.

El Secretario Contador Sr. Fernando Navarro, presenta a la Junta de Gobierno dos informes de contaduría, el primero dando cuenta de los socios ingresados en el mes de Septiembre que suman 68, las bajas habidas, y las bajas levantadas durante el mes que también suman 9.

El otro informe se refiere al número de socios que actualmente están al corriente en Tesorería, siendo satisfactorio el movimiento de asociados.

Fué aprobado por unanimidad el informe presentado por la Comisión de Compras de "España Integral".

Quedó nombrada nueva comisión integrada por los señores Luciano Giró; José Cao y Benito López.

Fueron aprobados tres informes presentados por la Sección de Propaganda, organismo que preside nuestro distinguido amigo señor Manuel Casal; entre los principales acuerdos tomados por esa Sección y sancionados por la Junta Directiva figuran: designar para Presidente de la Delegación de "España Integral" en Casa Blanca al asociado Sr. Miguel Alvarez, para Vice-Presidente Sr. Máximo Añón, para Secretario el señor Antonio Santos y Vice-Secretario el señor Oscar Calderín.

Acceder a la petición de conocer carnets para la Sección de Propaganda, que presenten modelo y presupuesto en la próxima junta.

Acceder a la celebración de la Excursión a la Cabaña el próximo día 7 de Octubre, salida del local social a las 9 y media de la mañana.

Y felicitada la Sección por la actuación que viene desplegando tan importante organismo.

Conocida carta de la Empresa "La Tropical", por donativo para la Fiesta del Nuevo Asociado del mes anterior.

Se acuerda celebrar la fiesta del Nuevo Asociado el día 10 de Octubre, fiesta Nacional, en dicho acto se darán ingreso a los 90 asociados ingresados duante el mes de Agosto en España Integral.

Se acuerda imprimir la hojita con los recibos y enviárselas a los socios, titulando el mes de Octubre el mes del Reglamento.

Tomar interés por vender el mayor número posible de entradas para el festival de la Asociación de la Prensa de Cuba el próximo día 12 en la Tropical.

Adherirse a la idea del señor Adolfo Franco, encaminada a contribuir para el Monumento al Soldado Español, así como también adherirse a la idea de levantar un monumento al Apóstol Martí en la capital de España.

Aprobar el informe de la Sección de Recreo y Sport, cuyo organismo preside nuestro distinguido amigo señor José Galaz, entre cuyos acuerdos figuran la celebración de un festival de pensión el día 13 de Octubre en los salones y acceder al nombramiento de los dos vocales nuevos de la Sección señor José Nimo y Laureano Durán.

Aprobar dos informes presentados por el Comité de Damas de "España Integral", en cuyos acuerdos dignos de mención figuran el nombrar Presidentas de Honor del Comité de Damas de la Institución S. M. la Reina Doña Victoria Eugenia y la primera Dama de la República de Cuba Sra. Elvira Machado de Machado.

Aprobar todos los demás asuntos del Comité.

El Tesorero señor Marín da a conocer de una liquidación remitida por la Sección de Orden tomando el acuerdo de acceder lo que solicita el Tesorero y remitir nuevamente a la Sección para su revisión la comunicación de referencia.

Aprobar los informes que presenta la Sección de Orden, aprobado en todas sus partes no sin antes recordar al Presidente de esa Sección p. s. r. señor Manuel Lobato, la recomendación de interesarse mucho por el mayor éxito económico en el festival organizado por esa Sección.

No acceder a la petición suscrita por el doctor Francisco Sánchez Curbelo por no haber capítulo en la Institución para esa clase de atenciones.

La celebración de la Junta General Ordinaria el día 14 de Octubre y la celebración de la Junta General Extraordinaria para la reforma del Reglamento el día 18 de Octubre, a la cual deben asistir todos los asociados para conocer la nueva ley social de "España Integral".

Conmemorar la fiesta de la Raza con una solemne fiesta religiosa por la mañana, en un templo de esta ciudad que ya se señalará oportunamente.

Concedida licencia al Secretario General Sr. Francisco Vega Nuñez por diez días y conocida también la licencia del Presidente de la Sección de Bellas Artes Sr. Casimiro Lomas ya repuesto de la enfermedad que le impidió actuar.

Conceder al cobrador de la Sociedad, la cantidad de cinco pesos para gastos de tranvías al mes y comisión sobre todos los recibos que se extiendan en la institución.

Fué nombrado nuevo vocal de la Junta Directiva el asociado señor Manuel Vidal, para cubrir una plaza vacante en la Junta de Gobierno.

A las doce de la noche terminó la Junta de España Integral a la cual felicitamos por su brillante labor.

"El Cabo Primero" y "Entre Doctores" Puestas en Escena Por la Juventud Artística Gallega

En el teatro Principal de la Comedia, el cuadro selecto de declamación de la Juventud Artística Gallega celebró un brillante festival que fué motivo de orgullo y galardón

Anoche,los trovadores artistas de esta donosa Juventud Artística, elevaron sus prestigios a los altos prestigios del Principal de la Comedia, celebrando una brillante función y triunfando en el desempeño discreto y muy acertado de dos obras: "El Cabo Primero" y "Entre Doctores", y en las dos cosecharon aplausos, justo premio a las virtudes artísticas de la juventud citada.

Presidieron el presidente señor Miguel Fariñas; el vicepresidente señor Pérez Serantes; el secretario Genaro Surado; todos los señores de su Junta Directiva; el presidente de Propaganda, José Castro; el de Declamación, Manuel Campos; el de Orden, Modesto Maure; y allá, entre bambalinas, oficiaban como directores de escena los señores Joaquín Riera y Juan Martí. En todas partes todos los de la Agrupación. En palcos y lunetas se destacaba la belleza y la elegancia de damas y damitas en gran número. La sala ostentaba el aspecto de las solemnidades artísticas.

Como primer brillante número se desempeñó "El Cabo Primero", que tuvo por triunfadora protagonista a la notable soprano gallega Marujita González, a quien secundaron en su bella labor un conjunto de señoritas. La soprano y sus compañeras triunfaron y fueron acariciadas por la gracia del aplauso.

Luego una gran sinfonía de la orquesta, dirigida por el señor Ricardo Fortes; y después otra obra y otro triunfo para la Juventud, haciendo, también con talento y discreción, la simpática obra en un acto y en prosa, de Joaquín Abati, titulada "Entre Doctores", en la cual tomaron parte casi todos los del Cuadro de Declamación, oyendo aplausos y teniendo que salir a escena varias veces al finalizar la obra. Todos fueron calurosamente felicitados.

Las horas de arte terminaron en un brillante desfile.

Llegue a todos nuestra felicitación.

MOVIMIENTO DE ENFERMOS HABIDO AYER HASTA LAS CUATRO DE LA TARDE, EN LAS QUINTAS DE SALUD

LA PURISIMA CONCEPCION, DE LA ASOCIACION DE DEPENDIENTES

Ingresaron: Juan Blanco Sande; Eulogio Arribalzaga Salayeque; José Olascoaga Mederos; Fernando Gómez Santos; Francisco Suárez Pérez; Emilio Ruiz Fuste; Miguel Angel Hernández García; Vicente Llamazares González; José Laurel Magas; Antonio Alicoa Albelo; Joaquín Ramírez de Arellano Serpa; Mariano Fuentes Guas; Santiago González Pérez; Fortunato Talledo Otaño; Gustavo Pérez Estévez; Manuel Pérez Delfín; Daniel Hichy Walsk Stunz; Ricardo Cintas Castro.

Salieron de alta: Vicente Codinach Segura; Francisco Díaz Saez; Genaro García Galán; Marcelina Isabel Torreadrado Salvador; Juan Ferrer Martínez; Cándido Fernández Fernández; Santiago Revilla Bezanilla; Oscar Llerena Valdés; Leopoldo Sierra Fernández; Ramón López Cano; Manuel del Castillo Rumayor; José Antonio Suárez Casanova; Fernando Pérez Fernández; Rolando Laureano Figueroa Sampedro; B. Polac Rosenemberg; Clemente Benítez Alemán.

LA BENEFICA DEL MUY ILUSTRE CENTRO GALLEGO

Ingresaron: José Sandomingo Formoso; José Fernández Dieguez; Mario Oiz Ramon; Manuel López Alvarez; Enrique Eiras; Angel Alvarez Fernández; Manuel Fernández Casais; Luciano Pernas García; Ramón Rodríguez García; Cayetano Freire Pico; Jesús López Arean.

Salieron de alta: Francisco Barros Rico; Eulogio Sanchidrian Bueno; José Camino Pose; Saturnino Alonso López; Antonio Reboredo Vázquez; Francisco Funcasta Fernández; Manuel Castro Castro; Pedro Calderón Valda; José Rivas y Arias; Eugenio Comesañas Rodríguez; Antonio Varea Gómez; Gerardo Vidueira Incógnito; Antonio Fajín Coutín; Rosendo Prieto Balsa; Modesto González Salgado; Manuel Torres García; José Campelo Polo; Antonio Rodríguez Fons; Artemio Iglesias Pereira; Pedro Eiros Piñeiro; Vicente Guerreiro Fernández; Luis Losada Maciá.

NUESTRA SEÑORA DE LA CANDELARIA DE LA ASOCIACION CANARIA

Ingresaron: Carlos Bellón García; Ramiro Díaz Díaz; Vicente Costa Grande; Pedro Ortega Rodríguez; Enrique Báez de la Osa; Fidencio Rodríguez González; Dámaso Fernández López; Daniel Leal Pérez; Francisco Costa; Gregorio Hernández Sánchez; Ramón Leal Valdemañas; José Morales Dorta.

Salieron de alta: Juan Hernández; Nicasio Miranda Martínez; señora Bonanza González Perera; Manuel Llanes Simón; Manuel Negrín Cabello; Angel Padrón Pérez; Adolfo Pérez Rodríguez; Felipe Ravel Díaz; Francisco Montes de Oca Martín; Manuel Marichal Díaz; Lorenzo González Hernández; Miguel Morales Enríquez; Ceferino Rodríguez y Pérez; Antonio Pina Sánchez; Domingo Cubas; Juan Rodríguez Rodríguez; Francisco Graciani; Dimas Lolo Martín; Felipe González; Vicente Gómez Gómez; Rafael Argote Plasencia; Pedro Lorenzo Cruz.

SANATORIO DEL CENTRO CASTELLANO

Ingresaron: Julia Gascon; Fidencio Marín.

Salieron de alta: José Díaz Jiménez; Antonio García; Mario Cabrera Domínguez; María Rodríguez Fernández; María Alonso Ruiz; Manuela Robles.

LA BALEAR DEL CENTRO BALEAR

Ingresraon: Josefa Lazcano Roldán; Manuela Quintín Montenegro; Jos: Bonet Bonet; Francisca Mellado Pérez.

Salieron de alta: Concepción Pascual García; Josefina Rodríguez y Dieguez; Josefina Presno Alonso; María Páramo Díaz.

CONCEPCION ARENAL, DE HIJAS DE GALICIA

Ingresaron: Florentina Alonso; Juana Alvarez; Mercedes Prado; Consuelo Torre; Visitación Dieguez; Pedro Aragón; Esperanza Seijas; Aurora Rodríguez.

Salieron de alta: María Teresa López; Leonor Cortés; Pilar Novoa; Consuelo Iglesias; Julio Villaverde; Asunción Salas; María Calero; María Luisa Argüelles; Mercedes Suárez; Amparo Vázquez; Pilar Duro; Antonia Domínguez; Amparo Míguez; Dolores Díaz.

Suscríbase al Diario de la Marina

LA ESTUDIANTIL CERVANTES Y EL "DIA DEL LIBRO"

Con una hermosa velada conmemorará esta sociedad la muerte del Manco de Lepanto

Como hemos venido anunciando en días anteriores, la sociedad Estudiantil Cervantes que está formada de profesores y alumnos del plantel del mismo nombre, del Centro Castellano, se propone celebrar dignamente el Día del Libro día que el Gobierno Español ha dedicado para conmemorar la muerte del inmortal manco de Lepanto.

A ese fin se propone organizar una gran velada cultural que se llevará a efecto en los hermosos salones del Centro Castellano, cedidos muy galantemente por su presidente señor Elías Rada.

El señor Francisco Vega Núñez, Consejero de esta sociedad de una manera elocuentísima disertará sobre la vida y obras del héroe de Lepanto, Don Miguel Cervantes.

La laureada estudiantina Juventud Montañesa del Centro Montañés que tantos éxitos ha obtenido, se ha ofrecido galantemente a deleitar con varios números musicales de su interesante repertorio a los concurrentes a esta fiesta.

La señorita Esperanza Lomas, socia fundadora y muy querida entre los miembros de esta sociedad recitará una bella poesía a Cervantes.

Varios números más se están preparando, los cuales daremos a conocer en nuestras próximas notas.

Por este medio se invitan a los asociados de esta sociedad a los del Centro Castellano y a los de las colonias castellanas.

JUNTA GENERAL

Para el jueves día cuatro están citados los señores asociados de esta sociedad, para celebrar Junta General ordinaria, donde se tratarán asuntos de vital interés para el mejor desenvolvimiento de la sociedad.

OTRA FIESTA DE LOS SALMANTINOS EN BUENA VISTA

Los charros de la colonia salmantina se anotaron un nuevo triunfo ayer tarde

Snponíamos a nuestros buenos amigos los gallardos "charros" de la colonia salmatina rendidos, reparando fuerzas, durmiendo sobre la montaña de laureles, arrancados en buena ley, en aquella señorial, típica y arrogante fiesta que para honor de todos celebraron ha poco en San Francisco.

Pero quiá; los salmantinos, con toda la colonia, de nuevo se fueron ayer de gran fiesta; de baile elegante, gracioso y animadísimo; baile en el que nos metimos los cronistas, no para bailar, sino para charlar un rato ameno en la dulce compañía de estos charros, caballerosos y amables.

Se celebró el elegante acontecimiento allá en Buenavista, Avenida Primera, chafián de la de Nueve, en cuyos salones no podía caber más gente bien. Presidían aquel grupo de damas y damitas bellísimas, las lindas, graciosas y gentiles damas y damitas del Comité, florón y blasón de la colonia, señoritas Dionisia Martín, María Martín, Angelita Gómez, Herminia Pérez, Francisca Sevillano, Guadalupe Vázquez, Irene Rodríguez, Flora Martín, Trinidad Sánchez, Carmen Martín Bretón, Adela Alonso, Rosa Ramos, Susana Rivero y Eladia Martín. Y otras mil más por lo cual nos ahorramos sus nombres: todas encantadoras.

Mientras la juventud bailaba, nosotros charlábamos; hicimos tertulia con los de la Junta directiva señores Manuel Sánchez, presidente; Maturino Ramos, vicepresidente; Eugenio Alonso, tesorero; Anselmo Sevillano, vicetesorero, y Saturnino Rolán, secretario.

Y con los señores de la Comisión de Fiestas Avilio Ingelmo, presidente; Ignacio Cardoso, vicepresidente; Juan Alonso, secretario, y Agustín García, vicesecretario; y los vocales Julián Paramato, Miguel Bonilla, Victoriano Martín, José Luis Torres, Lorenzo Mellado, Gregorio Martín, Isidoro Hernández, Francisco Martín y Electo Torres.

Todos los que estuvieron amables y agalantes. Hubo regalos elegantes, rifas donosas y atenciones dignas de los charros salmantinos, siempre triunfadores.

Brillante la matinee.

Elegante el desfile.

Avisen para la próxima.

EL CENTRO CASTELLANO ORGANIZA PARA EL PROXIMO DOMINGO, DIA 21, LA MAGNA FIESTA "DIA DE CASTILLA"

Intensa labor de propaganda realizada por los castellanos en Cuba. Sobrepasará en grandiosidad a todos los cálculos, el festival a Santa Teresa. Es grande el entusiasmo existente

Dentro de pocos días, el domingo 21 del próximo Octubre, se celebrará el 'Día de Castilla', fiesta organizada por el Centro Castelano, representación en Cuba de las dos Castillas, para solemnizar la festividad de la excelsa y sublime Teresa de Avila, la seráfica Santa de Jesús, que por su inteligencia, por su energía y voluntad, simboliza lo que fueron, son y serán las mujeres castellanas.

Castilla supo y pudo dominar el mundo, poblarlo y colonizarlo empezando por gobernar a España simplemente por la firme unión de sus elementos componentes. Cuando, santanderinos y palantinos; sovianos y leoneses; manchegos de Ciudad Real, y riojanos de Logroño; madrileños y burgaleses, zamoranos y toledanos, segovianos y algarreños... todos y cada uno de los elementos que formaban ambas Castillas, pensaban al unisono y formaban un apretado haz, fueron capaces de imponer sus leyes, idioma y costumbres al mundo, dándoles el Fuero Juzgo; las Siete Partidas; la rica lengua castellana, y sus Leyes de Indias y de extranjería. Castilla supo imponerse a reyes y naciones solamente por su unión, por su ferrea y firme voluntad, de unidos todos sus componentes vencer todas las dificultades.

El Centro Castellano necesita que sus componentes los castellanos tengan como sus antepasados presente que para vencer hace falta unirse en apretado haz. Además el Centro Castellano, como Castilla siempre a la cabeza en cuanto a progreso y democracia representa, concede como antaño hizo Castilla, a sus mujeres iguales derechos que a sus socios. Las asociadas son atentadas en su casa de salud 'Santa Teresa de Jesús' por los mismos facultativos, con los mismos cuidados o mayores aun que los socios.

Los Castellanos pues saben que sus esposas madres, hijas y hermanas, están en su misma casa solariega gozando de sus mismos derechos y atendidas como ellos, como consta en el Reglamento Social.

Este Reglamento será objeto de grandes reformas en suspenso hoy dias ante un futuro e importante aumento de asociados, con objeto de conceder a estos nuevos socios el derecho a intervenir en la discusión de la reforma.

Es sabido que la mayoría de las dificultades que existen en los Centros, se deben a que los socios 'no están en su casa', es decir, en el Centro que representa en Cuba su región de origen. Porque cuando entre individuos de la misma región, de la misma familia existen dificultades, éstas facilmente se solucionan; pero cuando estas diferencias por pequeñas que sean se ventilan entre extraños, se convierten en irreductibles.

Respetando acuerdos tomados por el Centro, adoptados también por otras sociedades similares, se admiten en el Centro Castellano asociados y asociadas procedentes de otras colectividades, que ingresan con los mismos derechos adquiridos por ellos en esas otras sociedades a que pertenecían.

La base de la prosperidad del Centro estriba unicamente podemos decir parodiando la célebre frase de Napoleón, en tres cosas: 'socios, socios, y socios'. Esa es la única labor que deben realizar los castellanos de Cuba, integrar esta colectividad, fortalecerla y nutrir sus filas sociales. He aquí la labor santa de los verdaderos castellanos.

El Centro Castellano actualmente va venciendo a fuerza de trabajos, todas sus dificultades. Su Casa de Salud figura a la cabeza de sus similares por su eficiencia, por su atención y por su brillante personal facultativo. La Directiva social realiza una enorme labor de administración honrada. Es justo, pues, que los castellanos correspondan a esos esfuerzos integrando las filas sociales.

El 'Día de Castilla' se colocará la primera piedra de los dos nuevos pabellones en la Casa de Salud que se nombrarán: 'Manuel Rabanal', insigne leonés, é 'Inocencio Blanco' el ilustre vallisoletano, benefactores del Centro, a los que esta Directiva quiere honrar, honrándose con ello. Igualmente haría con cualquier socio que sea para el Centro como fueron estos dos patriotas.

Todos los castellanos deben el 21 de octubre asistir primero, en Nuestra Señora del Carmen a la misa organizada por el Centro y la Beneficencia Castellana, entidad esta última merecedora por su altruismo de bastante más atención que la que le prestan los castellanos. Después asistir en la Casa de Salud a la colocación de la primera piedra de los nuevos pabellones, y por la noche al baile en el Centro organizado por este y por los Clubs castellanos. Y ese día, solemne de Castilla, deponer diferencias y teniendo por único norte, por único ideal la prosperidad del Centro que representa en Cuba a la hermosa región casellana que se extiende desde el Cantáábrico a Andalucía y de Levante a Galicia y Asturias, tierra de santos, de conquistadores y de heroes, unirse en apretado haz, teniendo como solo lema el conocido adagio castellano 'a los tuyos con razón o sin ella. Y en este caso el Centro es la única suprema razón, para todos los castellanos.

LA MATINEE DE AYER EN EL GRAN FOMENT CATALA

Hasta las siete de la tarde se prolongó esta elegante y alegre fiesta bailable

Ayer, con toda la brillantez a que nos tienen acostumbrados los noys simpáticos de Prado y Neptuno, se celebró otra matinée de esas que ellos solamente saben organizar y que culminan siempre en el triunfo más resonante para la directiva de esta prestigiosa sociedad y para la comisión organizadora que tan bien sabe llevar al éxito todas las fiestas en que toma parte.

Innumerables damas, muy bellas y lindas y elegantes damitas que concurren siempre a estas fiestas bailables, que se deleitaron a los acordes de reputada orquesta y son magnífico que dejó en ellas todas la gracia y la gama de la música criolla.

Hubo obsequios florales para todas ellas y cortesías a granel de todos los galanes que entusiastamente concurren también a las fiestas de esta sociedad, que tantos simpatizadores cuenta entre la gente bailadora.

Hasta las siete de la tarde se prolongó la matinee de los catalanes de Prado y Neptuno, hora en que se organizó el desfile más subyugador y gentil.

Vaya nuestra enhorabuena a los noys queridos y a todos los señores que componen la directiva que tantos beneficios reportan con estos actos simpáticos a la sociedad prestigiosa del Gran Foment Catalá.

N. Gelats & Co. BANQUEROS HABANA Aguiar 106-108

Vendemos cheques de Viajeros Pagaderos en Todas Partes del Mundo y Cartas de Crédito Circulares en las Mejores Condiciones

"SECCION DE CAJA DE AHORROS"

Recibimos Depósitos en esta Sección Pagando de 3 por 100 Anual

Todas estas operaciones pueden efectuarse también por correo

FOLLETIN 358

¡Vendida... en la Flor de su Juventud!

MARCEL PRIOLLET

NOVELA

VERSION DE FERNANDO BARANGO-SOLIS

TOMO II

De venta en las librerías "La Moderna Poesía", Pi y Margall 135 y "Cervantes" Avenida de Italia Núm. 62. Telfs. A-0545 y A-4953.

(Continúa)

Al fin, conteniendo su gran dolor, Lisa levantó la cabeza y dirigiéndose a Josefina le preguntó:

—¿Cree usted, señora, que mi padre vivirá aún?...

Estas últimas palabras expiraron en sus labios. Lisa vió que la marquesa de Orceval, horriblemente pálida y con los ojos cerrados, sostenida por María, no daba señales de vida.

La emoción parecía haber roto aquel corazón que tanto había latido...

XCII

EL TRIUNFO DEL AMOR

Dos días después, la dueña de una modesta posada de Givrecourt, llamada del "Grand Saint-Nicolas", vió llegar a dos viajeros que por su porte distinguido, se diferenciaban mucho de los modestos burgueses y viajantes de comercio que eran sus clientes habituales.

Los dos desconocidos—un hombre y una mujer—se sentaron en una mesa del comedor y pidieron el almuerzo.

La hija de la casa, que los servía, se fijó en que la viajera no se quitaba el velo que le cubría los ojos, como si tuviera algún interés en no mostrar su rostro completamente descubierto.

También fijóse en que los extraños clientes hablaban siempre en voz baja y sólo cuando no había nadie cerca de ellos.

Al terminar el refrigerio, la mujer se mostró más comunicativa.

Llamó a la joven campesina que les había servido la comida, diciéndole que por una respuesta equivocada de un empleado del ferrocarril, habían tomado un tren por otro su compañero y ella.

—A esta hora—dijo riéndose—deberíamos estar en Bélgica.

"Pero hemos decidido hacerle al mal tiempo buena cara. Y ya tenemos medio día en Givrecourt procuraremos emplearlo lo mejor posible.

"Indíquenos las curiosidades de la ciudad.

—¡No hay muchas!...

—Me han hablado de un castillo...

—Sí... allá, bastante lejos, al otro lado del Mosa...

—¿Se puede visitar?

—No lo creo...

—¿No está habitado?

—Sí... Durante mucho tiempo perteneció a la familia de Orceval, pero hace poco más de un año lo adquirió un extranjero que lo ocupó muy pocos días. Luego no se vieron ya más luces en las ventanas... Pero una vecina me ha dicho que desde ayer vuelve a estar habitado el castillo.

—¿Sí?

—Se dice que quien vive en él ahora es la antigua dueña, la marquesa de Orceval.

—¿Sola?...

—Eso no sabría decírselo... No soy curiosa y tengo por costumbre ocuparme sólo de las cosas que me interesan...

Y con estas palabras, que eran como una lección para la indiscreta extranjera, la muchacha giró sobre sus talonesy se alejó para servir a otros clientes que acababan de entrar.

Entonces cambiaron algunas palabras en voz baja ella y su acompañante.

—¡Josefina en el castillo!—dijo este último haciendo una ligera mueca.

—¡No es ella a quien esperábamos encontrar!—dijo la mujer.

"Pero supongo que Lisa estará allí también.

—¿Cómo podríamos asegurarnos?

—Muy sencillo. Me pasearé por los alrededores del castillo.

"Y si hace falta...

—¿Qué harás?

—Ya lo verás. Espérame aquí... Es inútil que me acompañes.

"Yendo juntos llamaríamos la atención y sería más fácil que se fijaran...

No hizo el hombre ninguna objeción, como si tuviese una fe ciega en la habilidad de su compañera.

Entonces ella se echó el velo sobre la cara, púsose el abrigo de pieles que se había quitado al entrar y, sola, salió de la posada del "Grand Saint-Nicolas".

Su ausencia no debería durar menos de dos horas, dos largas horas en el transcurso de las cuales el viajero daba continuamente muestras de impaciencia, que no lograban disminuir las frecuentes libaciones a que se dedicaba.

Por fin, la mujer con la cara tapada reapareció.

Sentóse a la mesa y en seguida, con un tono de triunfo, dijo en voz baja:

—¡No me equivoqué!... Lisa está allí también...

—¿Sola con Josefina?

—Está con ellas la vieja María. Pero ésta no es un estorbo...

—¿Ningún hombre?

—Ninguno...

—¡Perfectamente!...

Los dos personajes guardaron un instante de silencio. Parecían preocupados por graves pensamientos.

Luego el hombre preguntó:

—¿Cómo pudiste averiguarlo?

—Estas gentes hablan fácilmente. Ayer por la mañana experimentaron los vecinos del castillo una gran sorpresa al ver que algunas persianas estaban abiertas.

"Y luego, la vieja María salió a comprar algunas provisiones y, en unos sitios y otros, la anciana sirvienta de Sergio Romanet habló.

"Ha dicho que Lisa pasaba a ser la propietaria del castillo y que vivirían en compañía de la marquesa de Orceval.

"Dijo también que esta última está enferma a causa de una gran emoción...

"Y añadió que están tal vez en vísperas de grandes acontecimientos.

"Sobre esta "emoción", sobre aquellas causas exactas, y sobre estos "grandes acontecimientos", no he podido saber nada...

"Poco importa. Lo esencial es que el pájaro esté en la jaula. Si tú sabes obrar, Lisa será tuya, querido...

—Pero... ¿y la marquesa?

—No me disgustaría dar con una piedra

Radio y Electricidad

A CARGO DE ALBERTO GIRO

LA ESTACION W.K.Y. REAPARECERA HOY.

La Estación W. K. Y. completamente remontada, reaparecerá en Oklahoma nuevamente hoy primero de Octubre. Esta estación fué en un tiempo la primera estación del Sureste de los Estados Unidos, pero esta vez bajo los auspicios de los periódicos "Dally Oklahoman" y el "Oklahoma City Times".

La W. K. Y. ha sido comprada recientemente por la "Oklahoma Publishing Company" dueña de ambos periódicos.

A diez millas de esta ciudad se han levantado dos torres de 150 pies cada una para soportar el sistema aéreo y el estudio se ha instalado en un hermoso edificio de la parte central de la ciudad.

Se están haciendo negociaciones tendentes a dar cabida a la W. K. Y. en la Cadena de la National Broadcasting Company.

Uno de los servicios que trasmitirá la estación de referencia, consiste en los precios del mercado, cuyo servicio se lanzará al aire especialmente para los agricultores y cuyos datos serán suministrados por

LAS CLASES DE RADIO TELEGRAFIA EN EL RADIO CLUB DE CUBA.

En la presente semana serán inauguradas las clases de radio telegrafía en el Radio Club de Cuba.

Para este serán invitadas distinguidas personalidades.

TRASMISIONES PARA HOY.

Estación P. W. X de la Cuban Telephone Company asociada a la International Telephone y Telegraph Corporation de la calle de Broad No. 67 en la ciudad de New York.

De 7:00 a 8:00 P. M. Concierto Cervecería Polar a cargo de los señores Pepe del Campo, Sergio Acebal, la Becerra y la Valerón.

De 8:00 a 8:15 P. M. Concierto Sol de América, programa a cargo del Duo Hernández.

De 8:15 a 8:30 P. M. Concierto por los Polvos Ammens, programa a cargo del Duo-Hernández.

De 8:30 a 8:45 P. M. Concierto Black Flag (Bandera Negra) por el Trio Black Flag con el siguiente programa:

1.—Berceuse (solo de violoncello). Godard.
2.—Spring Song (Romanza sin palabra) Mendelsohn.
3.—Le Secret, Gautier.
4.—Intermezzo Ruse. Branke.

De 8:45 a 9:00 P. M. Desde el Estudio.

A las 9:00 P. M. Hora Longines de Cuervo y Sobrinos.

De 9:00 a 10:00 P. M. Concierto de la Royal Baking Powder Company manufactureros de la levadura Royal, con el siguiente programa por la Orquesta Royal.

1.—Sweet Ella mine, fox.
2.—Open your window, fox.
3.—Raquel, vals.
4.—El que siembra su maiz, danzón.
5.—Picking cotton, fox.
6.—Some one to admire some one to adore, fox.
7.—Chalita, tango.
8.—Siboney, danzón.
9.—I meet Mary, fox.
10.—Amor de Carmen, danzón.

De 10:00 a 11:00 P. M. Concierto por el Trio Hernández-Asiain. Maestro señor Aurelio Hernández. Prof Eduardo Hernández, violinista-solista y la señorita Lilí Hernández, pianista-acompañante, con el siguiente programa:

1.—La Flauta Encantada (overtura). Mozart.
—Serenata, Toselli.
3.—Czardas No. 3 (Aires húngaros), Michiel.
4.—Romanza en sol (Solo de violín) Beethoven.
5.—Movimiento perpetuo (solo de piano), Weber.
6.—Retour au Camp (marcha) Antreas.

2-W-X trasmitirá de 5 a 7 p. m.
2-L-P trasmitirá de 11.1|2 a 1 de la tarde.
2-M-G trasmitirá de 5 a 7 p. m.
2-X-X trsamitirá de 7.1|2 a 8.1|2 p. m.
2-A-Z del DIARIO DE LA MARINA. trasmitirá las ultimas noticias locales y extranjeras.

PROGRAMAS EXTRANJEROS.
W. G. Y

12:02 p. m.—Produce market report.
12:10 p. m.—Farm flashes.
12:30 p. m.—New York stock reports.
12:45 p. m.—Weather report.
2:00 p. m.—French lesson, Madame Marie Chantemerle.
6:00 p. m.—Stock reports and news items.
6:25 p. m.—Baseball scores.
6:30-6:55 p. m.—Dinner music, Hotel Van Curler (Schenectady).
6:55 p. m.—Baseball scores.
7:00 p. m.—Mutual Savings Bank program.
7:30 p. m.—Studio program.
8:00-8:30 p. m.—Republican National campaign.
8:30 p. m.—A. & P. Gypsies (New York.)
9:30 p. m.—General Motors Family (New York.)
10:30 p. m.—Correct time.
10:30 p. m.—Studio program.
11:00 p. m.—Kozak Radiogram.
11:00-12:00 p. m.—Sax Smith and his Cavaliers (Rochester, N. Y.)

W B A L
BALTIMORE

Eastern Standard Time—285 Meters —1050 K. C.—5 K. W.

3.30 to 4.00 p. m.—Republican Campaign Program.
4.00 to 5.00 P. M.—Salon Music by "The Calvertons".
6.00 to 6.30 P. M.—WBAL Sandman Circle.
"Wild Animals at School," told by Lady Baltimore.
6.30 to 7.30 p. m.—WBAL Dinner Music.
7.30 to 9.00 p. m.—Roxy Program (N. B. C.)
9.00 to 9.30 p. m.—Riverside Hour (N. B. C.)
9.30 to 10.00 p. m.—Real Folks (N. B. C.)
10.00 to 11.00 p. m.—"The Marylanders"—John Lederer, conductor.

La Estación PWX de la Cuban Telephone Co, dirigió en la noche del viernes una mensaje a los Castellanos de Cuba, excitándoles a que engrosaran las listas de socios del Centro Castellano y señalándoles las ventajas y comodidades que se ofrecen a los socios en la Casa de Salud "Santa Teresa de Jesús" y el servicio profesional que viene prestando su cuerpo facultativo integrado por verdaderas eminencias.

Es la primera vez en Cuba que se utiliza el radio para dar a conocer los progresos de una sociedad regional y las ventajas de una Casa de Salud

Varios Sucesos

Denuncia de amenazas y vejación.— El asiático Lorenzo Chiu vecino de Benjumeda 1, denunció que en el Mercado Unico fué amenazado y vejado con un individuo al que solo conoce de vista sin motivo alguno.

Otro choque.— En Marqués González y Aguilera el auto del servicio de O. P. que transitaba a gran velocidad chocó con el auto 16661 que conducía Angel Rabasa González vecino de Oquendo letra B, sufriendo este averías de poca consideración.

Amor a la fuerza.— Catalina Forbes vecina de A y 27 denunció que es constantemente amenazada por su ex-prometido Vivián Elliot quien quiere imponerle su amor a la fuerza.

Mordeduras de perro.— Rubén González García vecino de 8 y 25 Vedado fué asistido en el centro de socorros de desgarraduras de la piel en la región infra-clavicular la que le produjo el morderle frente a su domicilio un perro de la propiedad de Angerson Medley vecino de 25 entre 6 y 8.

HAVANA ELECTRIC & UTILITIES COMPANY

AVISO

La Junta Directiva de esta Compañía en sesión celebrada el día 27 de septiembre de 1928, acordó repartir un dividendo de $1.50 por acción sobre las acciones Primeras Preferidas de 6 por ciento Acumulativo, y $1.25 por acción sobre las acciones de Preferencia Acumulativo, por el trimestre que termina en 14 de noviembre de 1928.

Estos dividendos se pagarán el día 15 de Noviembre de 1928, por medio de cheques que se enviarán al domicilio de los señores Accionistas que aparezcan registrados en los libros de la Compañía al cierre de las operaciones del día 20 de octubre de 1928.

Los libros de traspasos de acciones permanecerán abiertos durante el período de tiempo comprendido entre las fechas indicadas.

Los cambios de domicilios deberán ser comunicados oportunamente por escrito al Chase National Bank, Aguiar 86, Habana.

Habana, septiembre 29 de 1928.

F. STEINHART, Presidente.

SOCIEDADES ESPAÑOLAS

MAS ADHESIONES VALIOSAS PARA EL "DIA DE LA RAZA"

Todos los clubs y sociedades regionales concurrirán con sus estandartes al gran festival

Los principales clubs y sociedades regionales han enviado ya sus adhesiones a las oficinas de la Asociación de la Prensa de Cuba, para el Festival que ha de tener lugar el día 12 de Octubre en los jardines de La Tropical, precedido de una gran Procesión Cívica que partirá de la Plaza de la Fraternidad.

A estos actos concurrirán con sus estandartes todos los clubs a fin de darle mayor lucimiento. Los concursos de bailes en los jardines donde se dará el Festival, serán otro importante núm. del programa, pues por el fallo de un jurado competente, se darán magníficos objetos a los que resulten vencedores en el torneo. Hemos publicado ya los nombres de las instituciones artísticas que concurrirán a la fiesta.

Los tickets de entrada para el Festival llevan un número adherido al talón que deberán conservar los concurrente a fin de poder entrar en el sorteo de la gran victrola ortofónica y del magnífico mantón que han donado, respectivamente, la Casa Viuda de Humara y Lastra y los almacenes de El Encanto.

Pocos días faltan para esta fiesta del Día de la Raza en honor y a beneficio de la Asociación de la Prensa de Cuba y deben apresurarse en inscribirse para poder optar en los torneos, los clubs que deseen tomar parte en los concursos de bailes regionales.

Daremos próximamente una uneva relación de nombres de las damas y caballeros que aparecerán con sus trajes típicos en las diferentes organizaciones que concurrirán.

El entusiasmo reinante para las grandes fiestas del 12 de Octubre acredita su éxito, que no tendrá precente entre las mejores fiestas que se hayan ofrecido en aquellos poéticos jardines de La Tropical; aparte la gran solemnidad que ha de ofrecer el acto de la Procesión Cívica, a la cual concurrirán las autoridades cubanas con los Presidentes de los clubs españoles.

ACTOS PARA HOY

Hijos de Corbelle. — Junta Directiva, en el Centro Gallego, a las 8 y 30 p. m.

Club Acebo de Cangas de Narcea. — Junta Directiva en el Centro Asturiano, a las 8 y 30 p. m.

EL GRAN BAILE DE LOS EMPLEADOS DE TEJIDOS, EL 9

"Jazmín de Venecia" se titulará la grandiosa fiesta cuya organización se ultima

Con este sugestivo nombre celebrará la 'Unión Nacional de Empleados de Tejidos' un grandioso baile el día 9 de octubre en su local social de (Prado y Dragones altos.

En nuestra crónica anterior dábamos a conocer el número de regalos recibidos y que serán sorteados entre las Damitas concurrentes, a los que tenemos que agregar varios más lo cual se exiben en una de las vidrieras de los 'Precios Fijos'.

A juzgar por el número de entradas y de invitaciones, pedidas podemos asegurar un rotundo éxito a este gran festival y más si tenemos en cuenta que la fiesta de la UNION siempre se ven animadas por un crecido número de bellas damitas que con su presencia dan realce a todas sus fiestas.

El programa escojido para esta fiesta es de lo mas selecto sin que se hallan escatimado sacrificios, la afamada orquesta del conocido profesor señor Manolo Barba, tocará las mejores piezas de su escojido repertorio, así como el sexteto 'Boloña' tocará los últimos sones.

Es grande el entusiasmo existente lo cual hace esperar que los salones de Prado y Dragones, se vean muy muy concurridos. Para todos los informes dirigirse al telefono M-6128.

MATINEE DE LOS DE SAN MIGUEL Y REINANTE, AYER

En San Francisco de Paúla se reunió una selecta concurrencia que disfrutó de la fiesta

Como buenos gallegos que son, muy de mañana vimos a los socios de esta prestigiosa sociedad de punta en blanco y con ánimos de caminar fuerte, para llegar a San Francisco donde se habia de celebrar una fiesta de recuerdo perenne de suyo que es y donde se habia de echar una cana al aire en honor de la bella Tersipcore.

Y sin esperar más, unos en guaguas, otros en fotingo y los más en los trenes dieron de pies en Las Piedras, donde ya los bellos sones de admirable orquesta dejaba oir sus primeras notas, invitando al baile que era el más bello motivo de recuerdo para la tierra amada, que también allí se baile y mucho a los acordes de buenas orquestas.

Y allí durante toda la tarde estuvieron llegando las más bellas damas y las más simpáticas damitas, amigas, hermanas y novias de los simpáticos gallegos de San Miguel y Reinante, que dieron a la elegante matinee prestigio y belleza incomparables. Y entre estas que allí llegaron saludamos a las encantadoras Leonor Blanco, Domitila Delgado de Expósito, Herminia Leiro de González, Gregorio Carballo de Alvarez, Mercedes y Carmen Rouco, Basilia y María Antonia González, Ofelia y Margot Rodríguez, Lina Sainz, Silva Díaz, Josefina Díaz, Mercedes y Rosenda Rocha, Juanita López, Adriana López, Manuela López, Dolores Muñiz, Carmen y Julia Gómez, María Pérez de Pérez, Emma Suárez, María Josefa Alvarez, María Alvarez, Josefina Eiras, Nena Romero, Nena y Violeta Cortés, Zaida Gutiérrez, Herminia Galcerán, Luisa Torres, Rosa Graderán, Aurora y Sabina Díaz, Mercedes Ordoñez, Mercedes Gómez, Antonia Otero, Agueda Rodríguez, Libertad Roch, Elena Alvarez, María Luisa Natívelly, Celina García, Eulalia de Lorenzo, Ofelia y Amelia Prito, Pilar Cañiz, Amelia Blanco y muchísimas más,

Toda la tarde reinó la más cordial animación y alegría que fué durante toda la tarde aumentada por la gracia y la galantería que nunca faltan en estas fiestas.

Hasta las siete de la tarde duró esta que fué un triunfo esplendoroso más, para los Hijos de San Miguel y Reinante, a quien mandamos la felicitación más efusiva por mediación de estas líneas que son pálido reflejo de lo que fué su fiesta de ayer tarde.

Entre las numerosas personas que estaban en esta grata fiesta saludamos también al Presidente de la misma señor Ayelino Rego, el vicepresidente señor Antonio López, el secretario señor Inocencio González, vicesecretario señor José R. Penabad, el tesorero señor Antonio Mosquera, el vicetesorero señor Armando Rodríguez y el contador José Rodríguez acompañado de los vocales señores José Ríos, José R. Díaz, Francisco Rodríguez, José Novo, Andrés Prieto y Basilio Andrade.

Nuestra enhorabuena a todos por el feliz éxito de esta tarde bailable y especialmente a los miembros que componían la Comisión Organizadora de la misma.

LOS TITULOS DE PROPAGANDISTAS DE LA A. CANARIA

Son muchos los asociados que se disponen a optar por esta distinción social

Desde ayer se están presentando en la Sección de Propaganda numerosos entusiastas asociados, que apenas han conocido la iniciativa de ese Organismo de conceder diploma de Socio Propagandista a todo aquel que realice veinticinco o más nuevas inscripciones, se han apresurado a laborar en tal sentido para alcanzar tan señalada distinción.

Los primeros en iniciar tan plausible labor han sido los señores José María Calderín, Antonio Hernández Melchor, Francisco Santana Torres, doctor Tomás A Bacallao, Diego Serrano, Aurelio González, Víctor Infanzón y Luis Brito. Todos hicieron entrega de distintos números de boletas conteniendo nuevas inscripciones de asociados para optar con ellas al título Socio Propagandista.

De esta primera demostración de las simpatías y entusiasmos que ha despertado esa iniciativa se muestra complacida la presidencia de la Sección de Propaganda, quien espera que todos y cada uno de los asociados de la Sección de Propaganda, quien espera que todos y cada uno de los asociados de la Habana y del interior adopten igual resolución que los señores anteriormente mencionados y se dispongan a laborar con entusiasmo para alcanzar la distinción que se otorga.

Los títulos a que se hace referencia estarán contenidos en bellos y artísticos diplomas.

También se tienen noticias de que en varias Delegaciones del Interior se está trabajando ya muy activamente y todo hace presumir que han de ser varios los títulos que se concederán durante el mes de Octubre, que es el que se ha señalado para el inicio de esa brillante labor.

También algunas delegaciones han sugerido la idea de que en cada una de ellas, y en la Habana en la Sección de Propaganda, debe aparecer un cuadro de honor en donde consten los nombres de todos aquellos que vayan alcanzando diplomas de Socio Propagandista. Este asunto será considerado por la indicada Sección en la primera reunión que celebre.

El Comité Ejecutivo.

Viene celebrando sus reuniones y en ellas resolviendo todos los asuntos sometidos a su consideración.

GRAN HOMENAJE DE LA COLONIA MONTAÑESA

El Sr. Ramón G. Zorrilla será obsequiado con un champagne de honor y una pluma artística

Un homenaje de simpatía, muy justo y muy merecido, va a tributar la Colonia montañesa de esta capital, al joven escritor montañés Ramón G. Zorrilla, muy querido compañero nuestro, director de la revista La Montaña y autor de la interesante novela de ambiente montañés El Hermano, recientemente publicada en la Habana con tan rotundo éxito, que apenas transcurrido mes y medio de su aparición ya ha sido preciso ordenar la tirada de la segunda edición próxima a salir al mercado.

Este triunfo indiscutible de un escritor tan modesto como Ramón G. Zorrilla ha movido a algunos muy significados elementos de la Colonia montañesa a organizar un acto público en su honor habiéndose constituido en esta capital un Comité, presidido por el prestigioso montañés señor José Barquín, y compuesto de conocidas personalidades de la Colonia montañesa, para llevarle a cabo.

En la primera reunión de dicho Comité, se han acordado algunos extremos relacionados con el homenaje, señalándose la fecha de su celebración, que será la del próximo día 13, sábado, en los salones del Centro Montañés.

El simpático homenaje consistirá en un Champan de Honor y regalo de una preciosa pluma al señor Zorrilla, obsequio de la Colonia montañesa de la Habana al autor de El Hermano como recuerdo del triunfo logrado por él con su primera obra literaria.

Al acto se están sumando los más caracterizados elementos de la Colonia y bien se puede asegurar de antemano que el homenaje al joven director de La Montaña será muy importante y lucido, por los grandes merecimientos del señor Borrilla y por sus muchas simpatías dentro de la Colonia montañesa.

VARIOS ACUERDOS TOMADOS POR LA UNION CARAVIENSE

La junta directiva acordó enviar el reglamento a todos los asociados y simpatizadores

Ayer se reunió en Palacio del Centro Asturiano, la junta Directiva de esta sociedad; a la cual concurrieron todos los miembros que la forman, y gran parte de socios de la general.

Se tomaron importantes acuerdos encaminados a conseguir una provechosa labor de propaganda.

Uno de ellos ha sido, el de mandarle un ejemplar del Reglamento recientemente impreso a todos los socios; y a todas aquellas personas que por desconocer los verdaderos fines para lo que fué creada esta sociedad, aún no lo han hecho.

Pero abrigamos la esperanza de que todos nuestros convenios, atiendan nuestro ruego ingresando en nuestras filas, con lo cual darán un impulso altamente provechoso a nuestra querida sociedad.

También se le tributó una cariñosa despedida al señor Alfonso Bada, secretario de esta cociedad, que salió en viaje de negocios para el interior de la República, el cual lleva un saludo de la junta Directiva para todos los socios que le sea posible visitar.

PACKARD

NO SE FUSIONA

Declaraciones de Mr. Alvan Macauley, Presidente de la Packard Motor Car. Co., de Detroit:

"Las combinaciones y fusiones de compañías de automóviles han sido recientemente muy discutidas en la prensa. En la mayoría de estos rumores se ha mencionado a la Packard como una de las compañías llamadas a fusionarse".

"Nuestra posición ha sido y es tal, que no nos consolidaremos con nadie. Desde el principio hemos seguido nuestro propio camino. Nos hemos creado una magnífica posición y hemos adquirido una reputacióón única. No intentamos renunciar a ninguna de las dos".

"La historia de las grandes obras demuestra que los hombres y organizaciones que las han producido no han tenido otro pensamiento, otra ambición ni otros ideales".

"No fabricamos para un precio ni abastecemos al mundo. Nuestros clientes nos conocen y nosotros los conocemos a ellos. Son personas refinadas y tratamos de no olvidarnos nunca de esto. Sabemos que la sola norma de alta calidad producirá mejores carros que si intentáramos obtener los negocios del mundo entero teniendo que fabricar para todos los bolsillos".

"No estamos opuestos a la expansión. Al contrario, nos damos cuenta de sus ventajas. Continuaremos buscando expansión mientras el mérito de nuestro producto, el mejoramiento de nuestras facilidades y nuestro servicio al público lo permitan. Aún podremos de tiempo en tiempo ensancharnos absorbiendo otras compañías dignas de ello".

"Pero, definitivamente, no intentamos perder nuestra personalidad, por medio de ninguna fusión, combinación o consolidación, ni ahora ni en adelante".

Alvan Macauley

HERMOSA FIESTA CELEBRADA POR LOS DE GUITIRIZ

En el Carmelo llevaron a cabo una alegre matinée. Distinguida y numerosa concurrencia

Como habíamos anunciado oportunamente, ayer, bajo el palio multicolor del Carmelo y teniendo por belleza natural la de las encantadoras mujeres que a el concurrieron celebraron estos nobles gallegos de Guitiriz, su gran matinee bailable, que por ser poco anunciada, no ha sido menos esplendorosa que lo habían imaginado los de la Comisión Organizadora que con la pompa y brillantez que acostumbran habían anotado todos los detalles que hicieron resonante el triunfo que en la tarde de ayer obtuvieron sobrepasando cálculos y éxito.

Allí se reunió la gracia y la belleza de graciosas mujeres que hicieron encantadoras las horas de la tarde bailable que sin duda alguna fueron de las que pocas veces se pueden saborear en esta clase de actos.

Entre la numerosa concurrencia que asistió a ella saludamos al Presidente social señor Angel Martínez Deive, al que acompañaba el vicepresidente, el tesorero y el secretario y numerosas damas y damitas entre las que anotamos a Josefa Ríos, Juanita Alonso, Mercedes Suárez, Pepita Joffre, Amalia Portuondo, Sara Gutiérrez, Antonia González, Petra Antonio, Regla Pérez y muchísimas más.

Hasta las siete de la tarde duró esta fiesta de los de Guitiriz que dentro de la gentileza que guardan siempre, obsequiaron a las damas y damitas con flores.

Y despues, cuando ya la tarde iba cayendo para dejar que las sombras de la noche serena tendiesen su pálido manto de púrpura sobre la tierra, organizose el gran desfile, que cerró con sello de oro esta fiesta de los Guitiriz que dejó en todos el deseo de que pronto vuelvan a organizar otra.

Enhorabuena todos y especialmente a la directiva, y Comisión Organizadora que también supo llevar al éxito esta elegante tarde bailable.

UNA ASAMBLEA PATRIIOTICA EN FOMENT CATALA

La celebrará la delegación de la Cruz Roja Española y el "Gran Foment' Cataá.'

Han comenzado a circular las invitaciones suscritas por la Delegación de la Cruz Roja Española y Junta Directiva del Gran Foment Catalá, para la Asamblea patriótica Pro Residencia España, que tendrá lugar en los salones de la entidad cataladana mencionada, Prado 110, altos, letra B, el 21 del próximo mes de octubre, a las tres de la tarde. Entre los elementos más descollantes de la colonia hispana existe inusitado entusiasmo. La Delegación de la Cruz Roja Española de la que es presidente el Excmo. Sr. don Ignacio Pla, cuenta en todos los círculos sociales con simpatías y aprecio.

El Gran Foment Catalá, institución sobria, cuya larga vida consagró a la cultura, es harto plausible. No queriendo que la obra iniciada fuera regional y sí colectiva, solicitó el concurso de la benemérito entidad, en cuyos brazos nace esa obra tendiente a mitigar muchos dolores: la Residencia España.

Según la Orden del Día, que tenemos a la vista, y publicaremos oportunamente, la Asamblea ya dicha es de suma importancia.

Allí se irá con el firme propósito todos y cada uno, de aportar su granito de arena a fin de que un día esa fraternidad hispano-cubana de la que tanto se habla, pueda significarse de modo que los elementos de orden, sin distinción de credo político o religioso, cubanos, españoles e hispanoamericanos, cuando lo necesitaran, por circunstancias imprevistas, tengan sin dolorosas claudicaciones, un refugio donde guarecerse. Porque la Residencia España, a modo de un buque, contará con departamentos de primera, segunda y tercera; además, uno denominado Ayuda Social, completamente gratis; otra sección, orfanatorio; enfermería, escuela al aire libre; en una palabra, obra será la proyectada que debe surgir y surgirá vibrante, pletórica de buenas intenciones para bien de Cuba.

Todos hemos de apoyarla. Distinguidas personalidades cubanas, así lo han prometido.

La Residencia España vendrá a llenar un vacío, en nuestro medio ambiente.

Deseamos el éxito más lisonjero a sus nobles iniciadores, porque lo merecen.

EN EL OLIMPIA SPORTING CLUB SE BAILO AYER

Fué brillante la matinée celebrada en la simpática sociedad de las riberas de Almendares

Allá, en las riberas del Almendares, entre el paisaje verdeante de las flores y plantas, en el palacete de señorial estirpe, que los valientes olimpistas tienen por edificio social, se celebró una de las más brillantes matinées que ayer tuvieron efecto.

La gracia y belleza de numerosas damas y damitas que concurrieron a la graciosa y aristocratica tarde bailable, dió a la fiesta un sello de elegancia merecida a la esbeltez y esplendor de la fiesta que durante toda la tarde estuvo animadísimo y en ella se invirtió alegremente toda la concurrencia que fué galantemente obsequiada por toda la directiva del Olimpia Sporting Club, que tuvo las mayores cortesías para todas.

Una gran orquesta, como todas las que sabe escoger, el Olimpia era la encargada de la parte bailable que fué digna y en la cual figuraron los estrenos más modernos.

Y allí hasta las siete de la tarde todo fué gracia y amor que convirtió en alegría la bella fiesta que culminó en el desfile más gentil y más elegante, que cerró con sello de oro la más bella de las matinees del Club Deportivo Olimpia.

FOLLETIN 16

EL TESORO DE TARZAN

NOVELA

POR

OSCAR RICE BURROUGHS

TRADUCCION DE

EMILIO M. MARTINEZ AMADOR

De venta en las librerías "La Moderna Poesía", Pi y Margall 135 y "Cervantes", Avenida de Italia No. 62.

(Continúa.)

instinto. Valíase de toda clase de escondites al arrarstrarse a gatas hacia los animales, y muchas veces tendido de boca cuán largo era.

Una hembra joven y gorda y un bien cebado macho eran los que pacían más cerca de él cuando Tarzán se acercó al rebaño. De nuevo fué el instinto el que le hizo escoger a la primera como comida. Un arbusto poco elevado se alzaba a pocos pasos de los dos confiados animales. El Tarmangani llegó a su refugio, con el venablo firmemente empuñado. Cautelosamente se dispuso a levantarse, y con un solo movimiento lo hizo y lanzó su pesada arma contra el costado de la hembra. Sin esperar siquiera a ver el efecto de su agresión, saltó como un felino detrás de su venablo, blandiendo el cuchillo de caza.

Un instante permanecieron inmóviles los dos animales. El desgarrón de la terrible punta del venablo en su costado arrancó un súbito grito de dolor y espanto a la hembra, y al punto ella y su macho dieron media vuelta y quisieron huir en busca de la seguridad; pero Tarzán a la distancia de pocas varas, podía rivalizar en ligereza con ellos, y al primer paso que dió la hembra cayó derribada, con una fiera salvaje encima. Lucho el animal, mordiendo y dando coces a su enemigo. El macho vaciló un segundo, como si pensara correr en su auxilio; pero una mirada hacia atrás le hizo vez las pezuñas fugitivas del resto del rebaño, por lo cual con un relincho y un meneón de cabeza, dió media vuelta y se alejó al galope.

Agarrado con una mano a la corta crin de su presa, Tarzán la golpeó repetidas veces con el cuchillo, hasta clavarlo en el inerme corazón. El resultado era inevitable desde el primer momento. La hembra luchó valerosamente, pero sin esperanza, y al fin cayó al suelo con el corazón atravesado. El gigante blanco plantó un pie sobre su cuerpo y alzó la voz en su grito de victoria de los Mangani. A distancia, Basuli se detuvo cuando los pavorosos acentos de aquel grito llegaron a sus oídos.

—¡Los grandes monos! — dijo a sus compañeros.— Hacía mucho tiempo que no los oía en la tierra de los wazaris. ¿Qué puede traerlos por aquí?

Tarzán agarró a su presa y la arrastró al escondite parcial del arbusto que había ocultado su proximidad; allí se sentó sobre ella, le cortó un gran trozo del lomo y procedió a acallar el hambre con la caliente y chorreante carne del animal.

Atraídas por los estridentes gritos de la cebra, un par de hienas se presentaron pronto ante la vista de Tarzán, y vinieron a detenerse a unas cuantas varas de distancia del voraz Tarmangani. Este levantó los ojos, enseñó los dientes y profirió un gruñido. Las hienas le devolvieron el cumplido, y se retiraron dos pasos. Lejos de hacer ningún movimiento para atacar se quedaron sentadas a respetuosa distancia en tanto que Tarzán terminaba su banquete. Una vez que hubo cortado unas cuantas tiras de carne para llevárselas, echó a andar lentamente en dirección al río para apagar la sed. Su camino pasaba por el mismo lado de las hienas, y no se le ocurrió alterar su curso por la presencia de los repugnantes animales.

Con la soberana majestad de Numa, el león, se encaminó Tarzán en derechura hacia las gruñonas fieras. Un momento, sólo un momento man tuvieron éstas su posición, erizadas y retadoras; en seguida se echaron a un lado para dejar paso al indiferente Tarmangani que seguía su señorial camino. Un segundo más tarde las dos estaban desgarrando los restos de la cebra.

Volvióse Tarzán a los juncos, y por entre ellos llegó al río. Un rebaño de búfalos, sobresaltado ante su proximidad, se levantó dispuesto a atacar o a huir. Un macho enorme escarbó en el suelo y lanzó un rugido cuando sus sanguinolentos ojos descubrieron al intruso; pero el gigante blanco pasó por delante de él como si ignorara completamente su existencia. El rugido del búfalo se apagó hasta no ser más que un gruñido; volvió la cabeza, se oxeó del costado con el hacico una horda de moscas, echó una mirada postrera al hombre y continuó paciendo. Sui numerosa familia siguió su ejemplo o se quedó mirando a Tarzán con suave curiosidad, hasta que los juncos de enfrente lo ocultaron de su vista.

En el río Tarzán bebió cuanto necesitaba y se dió un baño. Durante el calor del día permaneció tendido a la sombra de un arbol, cerca de las ruinas de sus incendiados graneros. Sus ojos iban al través de la llanura hasta el bosque, y el anhelo de los placeres que ofrecían las misteriosas profundidades de la selva se enseñoreó de sus pensamientos durante considerable rato. Al salir el próximo sol cruzaría el llano y entraría en la espesura. No tenía prisa, pues veía ante sí una interminable serie de mañanas, sin nada que hacer para llenarlas más que la satisfacción de sus apetitos y caprichos del momento.

No estaba perturbada su mente por la añoranza de lo pasado ni por las aspiraciones para el porvenir. Podía tenderse cuán largo era en una oscilante rama, estirando sus gigantescos miembros y meciéndose en la bendita paz de una pereze inacabable, sin que ni un recelo ni una desazón minaran su energía nerviosa y le robaran la paz del espíritu. Como sólo borrosamente recordaba una existencia distinta era dichoso. Lord Greystoke había dejado de existir.

Varias horas psó Tarzán columpiándose en su frondoso y oscilante lecho, hasta que de nuevo el hambre y la sed le sugirieron la idea de otra excursión. Después de estirrasse perezosamtente, se descolgó al suelo y avanzó despacio hacia el dio. El sendero de caza por el cual andaba se había convertido, gracias a los muchos siglos de uso, en una eschecha y honda trinchera, con las márgenes coronadas por impenetrables malezas y densos árboles, que se entrelazaban con lianas de gruesos troncos y con enredaderas más pequeñas, formando dos sólidos y compactos baluartes de vegetación. Tarzán había llegado casi al punto en que la trinchera desembocaba en el ancho cauce del río, cuando vió una familia de leones que se acercaban por el sendero, procedentes de la corriente de agua. El Tarmangani contó hasta siete, un macho y dos leonas, completamente crecidos, y cuatro leoncillos tan grandes y casi tan formidables como sus padres. Tarzán se detuvo gruñendo, y los leones hicieron lo propio, en tanto que el macho colosal que los conducía desnudaba los colmillos y profería un rugido de aviso. En la mano llevaba Tarzán su pesado venablo, pero no pensaba blandir su arma contra siete leones; sin embargo, se quedó allí quieto, gruñendo y rugiendo, y otro tanto hicieron los felinos. No fué aquel más que un caso de fanfarronería de la selva. Cada cual estaba tratando de asustar al otro. Ninguno quería dar media vuelta y abandonar el campo, como ninguno quería al principio precipitar un choque. Los leones estaban lo bastante nutridos para no sentir los aguijones del hambre, y en cuanto a Tarzán, rara vez comía carne de carnívoros; pero estaba en juego un punto de moral, y ninguno de los dos bandos quería retrocoder. Así se quedaron mirándose unos a otros, y exhalando toda clase de terribles ruidos mientras se apedreaban a denuestos e invectivas. Difícil es decir cuánto tiempo habría continuado aquel duelo incruento, aunque es de suponer que Tarzán se habría visto obligado a ceder a la fuerza del número.

Pero sobrevino una interrupción que puso fin a las bravatas, y vino de la espalda de Tarzán. El y los leones armaban tanto ruido que no habían podido oír nada que dominase aquel desaforado concierto; y así fué que Tarzán no oyó la proximidad del gran volumen que llegaba por su espalda, hasta un segundo antes de caer sobre él. Entonces se volvió y se halló con Buto, el rinoceronte, que con los ojuelos de cerdo echando chispas se precipitaba enloquecido hacia él, y estaba ya tan cerca que el librarse de la agresión parecía imposible; y sin embargo, tan perfecta era la coordinación de la inteligencia y los músculos en aquel hombre primitivo, que casi simultáneamente con la percepción sensoria del inminente peligro dió media vuelta y lanzó su venable al pecho de Buto. Era un pesado proyectil de contera de hierro, y para impulsarlo estaban los gigantescos músculos del Tarmangani, al propio tiempo que para recibirlo llegaba el enorme peso de Buto y el ímpetu de su rápida acometida. Todo lo que ocurrió en el instante de volverse Tarzán a recibir el ataque del irascible rinoceronte podrá resultar largo al referirlo, mas para registrarlo en una placa fotográfica habría necesitado el más rápido de los objetivos. Cuando partió el venablo de su brazo, Tarzán veía ya bajo sus ojos el poderoso cuerpo que hocicaba para herirle. Tan cerca estaba de él Buto. El arma entró en el cuello del rinoceronte en su unión con el brazuelo izquierdo, y atravesó casi por completo el cuerpo de la fiera. Y en el mismo intante de arrojar el proyectil, Tarzán dió un salto en el aire, y cayó sobre el dorso de Buto, pero librándose del temible cuerno.

Entonces Buto vió a los leones y se arrancó enronquecido contra ellos, en tanto que Tarzán brincaba ágilmente a las enmarañadas enredaderas de un lado del sendero. El primer león hizo frente a la acometida del rinoceronte y se vió lanzado a gran altura sobre el lomo de la irritada fiera, despanzurrado y moribundo. Y en seguida los seis leones restantes se abalanzaron sobre su enemigo, desgarrando e hiriendo al propio tiempo que caían víctimas del terrible cuerno o de las patas que los hollaban. Desde el seguro de sus ramas Tarzán observaba el singular combate con el interés más vivo porque los animales más inteligentes de la selva siempre se interesan por semejantes encuentros. Para ellos son lo que las carreras de caballos y las con-

M.E.C.D. 2016

AGRICULTURA E INDUSTRIAS RURALES

Industrias Agrícolas

Por PELAYO PEREZ

En la Granja Agrícola de Santa Clara, según informe presentado por el inspector de Granjas Escuelas al Secretario de Agricultura, se ha obtenido un lisonjero éxito con los ensayos de transformación mercantil de varios productos del suelo. Entre los artículos elaborados que el informante presenta como corroboración de su aserto, se cuentan excelentes muestras de harina de plátanos, boniatos y papas; puré de garbanzos, habas, chícharos, frijoles de carita, negros, blancos y colorados; almidón de yuca y de malanga; gofio de maiz y de millo; vino de güira cimarrona, de pomarrosa y de marañón; vinagre de pomarrosa, de mango y de naranja, y pasta de tomates. También han dado satisfactorios resultados los ensayos efectuados con el cultivo de trigo español.

El éxito de estos felices ensayos viene a ensanchar el horizonte de nuestras perspectivas en materia de diversificar las actividades industriales sobre una base propia de potentísima robustez. Un país agrícola como el nuestro, de excepcionales condiciones para el cultivo de los frutos propios de las zonas intertropicales, tiene trazado el desarrollo material de su capacidad para transformar productos en sujeción a la norma de aprovechar las materias primas que le brinda la agricultura. Las industrias agrícolas son para nosotros industrias básicas, primordiales para ulteriores avances de más vastas proyecciones en este orden de empresas productoras. Ellas aseguran, en primer término, fácil colocación a los frutos del suelo y con ella justa remuneración al esfuerzo de los trabajadores campesinos; ofrecen oportunidad al desarrollo de un tipo más elevado de civilización, característica de los pueblos que de la fase pastoral y agrícola ascienden a la de la intensificación de su vida industrial, y tratándose, como se trata, de la producción de artículos alimenticios, vienen a resolver el problema de obtener para la masa general del pueblo una abundante provisión de subsistencias sanas y baratas.

Ese detalle de haberse efectuado con éxito en la Granja villareña el ensayo de cultivar trigo español, viene a revivir una tradición lamentablemente olvidada. Hasta principios del pasado siglo se cultivó trigo en Villaclara. Durante mucho tiempo se conservó en aquella ciudad un testimonio de su esfuerzo en este empeño. En la acera de una casa situada en la antigua calle de San Juan Bautista esquina a la de San Vicente, existía empotrada una piedra redonda y blanca, horadada en su centro, perteneciente al molino harinero que existió en una finca allí enclavada, a la que los antiguos villaclareños denominaban "Casa de la Máquina". Posible es que ese recuerdo haya desaparecido, a impulsos de las transformaciones embellecedoras que han remozado a la capital villareña. Subsiste, empero, el recuerdo de algo más reciente y que, sin embargo, no nos impulsó a volver por los fueros de la tradición el de las torturas que sufrimos cuando, en el transcurso de la gran guerra, los Estados Unidos nos restringieron la provisión de harina, conminándonos con más drásticas providencias si acudíamos a otros mercados en busca del preciado producto.

De las bondades del trigo villaclareño dió testimonio don Antonio Bachiller y Morales, en una luminosa memoria que escribió acerca del cultivo de ese cereal en Cuba. "Cuatro onzas de semillas traídas de Villaclara y sembradas en el patio de la casa del doctor Roca, cerca del Puente de Chávez—dice el señor Bachiller y Morales,— produjeron diez kilógramos de harina, de los cuales resultaron 5.50 kilógramos de primera clase, flor; 2 de segunda, 2.25 de tercera o salvado y 0.25 de desperdicio. ¡Cuánta fertilidad! La experiencia acreditó entonces que un kiólgramo de semilla produce treinta y cinco de grano de excelente calidad, a pesar de sembrarle al voleo, sistema que según Leclere Thoium, dá un tercio y a veces una mitad menos de producción que cuando se realiza esa operación en surcos o a chorrillo." En Murcia, según versión que recoge la susodicha memoria, una mata de trigo produce de cuatro a cinco tallos, mientras que en Cuba produce hasta veinticuatro; allá la cosecha duraba siete o más meses, y aquí se realizaba en cuatro. A pesar de estas ventajas, y de que Villaclara llegó a producir suficiente trigo para que sus habitantes prefiriesen el "pan de la tierra" al elaborado con harina importada, el costo del cultivo y la imperfección de los medios empleados para la molienda, según consigna el autor cuyo juicio extractamos, motivaron que el producto extranjero ofrecido a más bajo precio arruinase la incipiente industria indígena.

No entra en nuestros propósitos, desde luego, la idea de sugerir la conveniencia de lanzarnos a competir en la producción triguera con los Estados Unidos, Canadá, Argentina, y otros países que descuellan en esa rama de actividad. Evocamos pretéritos recuerdos, ahora avivados, por un feliz ensayo de cultivo agrícola, porque ellos vienen a confirmar la extensión casi ilimitada de nuestras posibilidades económicas. Para dar incremento natural y racional a la potencialidad productora del país cubano, nos basta con aprovechar los recursos que con prodigalidad sin tasa nos brinda nuestro suelo. Ensayos como los realizados por la Granja Agrícola de Santa Clara, demuestran prácticamente que no es la importación de grandes capitales lo que nos hace falta, para restaurar el equilibrio económico desaparecido por la fiebre azucarera, sino la movilización de las energías colectivas puestas al servicio de una empresa solidaria de reconstrucción nacional.

LA AVICULTURA EN CUBA

Ponencia del Señor Enrique Aldabó, Presidente de la Asociación Nacional de Avicultura

1.—Importancia actual de la Industria Avícola en el país

La importancia actual de la Industria Avícola en el país, es imposible de determinar siquiera aproximadamente, porque tanto el Gobierno, como la Asociación Nacional de Avicultura, carecen de los datos estadísticos necesarios para tal determinación.

Estos datos, en los países más adelantados en avicultura, tales como los Estados Unidos de Norte América, se obtienen cada diez años, pues el Departamento del censo, al hacer el censo general de la Nación, lo hace también de la Industria Avícola, incluyendo solamente las aves de más de tres meses que existan en los campos. No incluyen sin embargo; no sé por que causa, las aves existentes en las Ciudades y Aldeas, lo cual reduce mucho el número de aves existentes, pues las investigaciones practicadas en el Estado de New Jersey, han llegado a demostrar, que en las ciudades existe una gallina por cada dos personas y se supone que deben ser más. En Cuba se pueden únicamente obtener estos datos si inmediatamente el Gobierno ordena a la Oficina del Censo que los obtenga, al hacer el próximo censo de población o bien disponiendo, para no esperar hasta el próximo censo, que la Guardia Rural en los campos y las Policías Municipales en las ciudades y pueblos, recojan los datos, visitando finca por finca y casa por casa, llenando al efecto, las planillas que se le suministrarán por la Comisión Nacional de Estadísticas.

Cuba, por su clima y situación geográfica, debiera ser el paraíso de los avicultores y es una triste realidad que su producción de aves y huevos, especialmente estos últimos no bastan a cubrir el consumo nacional, es decir que la importancia actual de la Industria Avícola en el país, es muy pequeña debido principalmente a la falta de protección y ayuda oficial que hasta hace pocos meses no ha tenido. Situación que afortunadamente, parece que va a cesar, bajo el Gobierno del General Machado.

2.—Perspectiva del negocio Avícola

La perspetiva del negocio Avícola, es brillante en Cuba y solo estará limitada hasta cierto punto por la capacidad adquisitiva de sus habitantes; pero gracias a la cooperación del Gobierno, estimamos que no está lejano el día, en que Cuba, situada geográficamente, en un punto, al cual forzosamente concurrirán todas o casi todas las rutas marítimas del mundo, se convierta de país importador de huevos y aves, en un gran exportador de los mismos, gracias a su clima y a la perspicacia de sus pobladores, ayudados por gobiernos eficientes y de iniciativas, como el que ahora tenemos.

El clima de Cuba, es ideal para el desarrollo de la avicultura, y no hay más que detenerse un momento, a considerar los rápidos y brillantes resultados obtenidos a partir del año 1926, en que se celebró en el nuevo Frontón la primera Exposición, organizada con sus propios recursos, —sin la ayuda de nadie,—por la Asociación Nacional de Avicultura y compararlos con las celebradas en noviembre de 1927 en el Central Rosario, de Mr. Milton S. Hersey a iniciativas de éste y en los bajos del Centro Asturiano de la Habana, a principios de 1928 por la Asociación Nacional de Avicultura, con el auxilio del Gobierno, para darse cuenta de los progresos obtenidos. En esta última Exposición, el Juez de la American Poultry Association, H. B. Lansden, se mostró asombrado de los progresos realizados en Cuba desde 1926 y declaró públicamente, que si seguíamos avanzando tan rápidamente, Cuba sería en pocos años un gran centro productor.

Los resultados obtenidos hasta ahora son un galardón (modestia aparte) para la Asociación Nacional de Avicultura y para el Gobierno del General Machado, que nos ha ayudado y estimulado siempre a partir de 1926; pero estos resultados, solo son precursores del porvenir brillante que espera a la Industria Avícola, el día en que todos los aficionados y avicultores profesionales, se sumen a la Asociación Nacional de Avicultura, para cooperar con nuestros Gobiernos, cualesquiera que ellos sean, al engrandecimiento de la Industria y por ende de la Patria Cubana y de la Asociación, que es y será siempre, la madre cariñosa que defenderá, ayudará y protegerá a todos los avicultores, que acudan a su seno de buena fe, sin prejuicios y sin ideas de lucros ilegítimos.

La Avicultura, es una gran industria con una serie de ramas distintas. El éxito se obtiene, cuando se consigue lograr una combinación de productos al más bajo precio, pero que llenan los requisitos del mercado. El avicultor, que cuenta con un clima ideal como el de Cuba, puede después de organizar su trabajo, obtener pingües beneficios, produciendo huevos para el consumo o para incubar, pollitos, aves para reproductores y exposiciones o para el mercado y los subproductos estiércol y plumas.

Cada año que pasa, aumentan las oportunidades de establecer un negocio avícola lucrativo, porque ya nuestro pueblo va exigiendo la buena condición y calidad de las aves y huevos y cada día en mayor cantidad.

Ya existen muchas familias, que pagan los huevos a seis centavos cada uno y hasta más caros, con tal que se les garantice su frescura y que tengan menos de 48 horas de puestos. Ya hay, quien busca pollos grandes, gordos y sanos, que muchas veces no se encuentra, a ningún precio, y si esto ocurre hoy, seguramente no ocurrirá en el porvenir, cuando las aves se inspeccionen sanitariamente y se vendan en el mercado por peso, como se hace hoy en Pinar del Río, y se acabe con el absurdo sistema del PUNTO.

3.—Acción que debe desenvolverse, para extender en todo cuanto fuere posible la producción de aves y huevos

a) Celebración anual, de concursos de puesta en cada provincia, con la intervención de las Granjas Escuelas, la ayuda del Gobierno Provincial y la dirección y administración de la Asociación Provincial de Avicultura.

b) Celebración anual, de un concurso de puesta nacional en la Estación Experimental Agronómica de Santiago de las Vegas, bajo la dirección y administración de la Asociación Nacional de Avicultura y la intervención del personal de la Estación, en cuanto a los Registros Oficiales de puesta, para que en representación del Gobierno, el Director de la Estación, pueda certificar los resultados.

c) Celebración anual, antes del 15 de Febrero de cada año, de Exposiciones Avícolas Provinciales, bajo la dirección y administración de la Asociación Provincial de Avicultura y subvencionadas por el Consejo Provincial respectivo, las cuales, deberán celebrarse cada año, en un término municipal distinto, empezándose por la capital de la provincia, y después en los años sucesivos por el orden de su población de mayor a menor, de manera, que al cabo de algunos años, se hayan celebrado exposiciones en todos los términos municipales.

d) Celebración anual, de una Exposición Nacional de Avicultura, bajo la dirección y administración de la Asociación Nacional, la cual será subvencionada al efecto por el Gobierno. Esta Exposición, deberá tener efecto en la ciudad de la Habana, todos los años, durante 5 días, en el mes de febrero, comprometiéndose entre dichos días el 24 de Febrero.

e) Modificación del Arancel de Aduana en la forma siguiente:

1a.—Durante los diez primeros años, las aves y huevos que se importen para consumo, tendrán un aumento de derechos de Aduana, en escala ascendente, del 10 por ciento ad-valorem por cada año, hasta completar el 100 por ciento y a partir del onceno año, una disminución en escala descendente del 10 por ciento cada año, hasta dejar reducida la tarifa al 30 por ciento ad-valorem.

2a.—Las aves y huevos de pura raza para la reproducción entrarán libres de derechos e impuestos de todas clases, bastando para ello la certificación gratis del Cónsul de Cuba en el puerto de embarque del país de orígen, de que las aves y huevos a que refiere la factura, pertenecen a criadores que se dedican exclusivamente a esta rama de la avicultura o sea a la venta para la reproducción. Toda ave que se importe en Cuba, cuyo "Pedigree", visado por funcionarios del Gobierno del país de orígen, especifique, que es decendiente de gallinas ponedoras de más de 300 huevos anuales, recibirá una prima de $5.00; pagadera, a la presentación de los documentos, por el pagador de la Secretaría de Agricultura, Comercio y Trabajo.

3a.—Los alimentos mezclados para aves, estén o no triturados, entrarán libres de derechos de Aduana y estarán exentos de todo otro impuesto.

4a.—Los molinos, o fábricas de alimentos para aves, que se establezcan en Cuba, estarán excentos de contribuciones e impuestos de todas clases, por un período de 10 años y podrán importar libres de derechos de Aduana y de cualquier otro impuesto, todas sus maquinarias e implementos y todas las materias primas, con excepción de aquellas que se produzcan en Cuba, en cantidad apreciable, a juicio del Secretario de Agricultura. Estos molinos tendrán siempre un químico como director técnico, el cual, deberá siempre previamente, analizar las materias primas antes de proceder a su mezcla, sobre todo para la producción de harinas secas, con el fin de determinar las proporciones, en que deben entrar en la mezcla las distintas materias. Las harinas secas o cualquiera otros alimentos mezclados, serán siempre después de confeccionadas, analizadas por el Laboratorio Nacional y en caso de fraudes, la fábrica perderá todas las concesiones anteriores, sin perjuicio de la responsabilidad penal que quepa al Director técnico y al propietario o propietarios de la fábrica y sus representantes legales. Cada envase de alimentos para aves será sellado con un sello de plomo por los funcionarios del Laboratorio Nacional y se les pegará un certificado haciendo constar el análisis respectivo.

5a.—Las aves importadas para el consumo no podrán ser vendidas como reproductoras, los importadores, que a pesar de esto, las expendan como reproductoras serán multados por el Secretario de Agricultura con una multa no menor de $100.00 por la primera infracción, aumentándose en un 50 por ciento en la segunda y otro 50 por ciento en la tercera y después de esta infracción se les retirará la licencia para comerciar en Cuba.

6a.—Las aves de pura raza y las mestizas nacidas en Cuba podrán ser exportadas libremente y si solamente fueren exportadas con el fin de concurrir a concursos de puesta o exposiciones en países extranjeros podrán reimportarse libremente, sin que a su llegada sea demorada su entrega al propietario bajo ningún concepto. Si algún ave o aves cubanas ha obtenido primeros premios en el extranjero, a su llegada, el propietario o propietarios recibirán del Gobierno de Cuba $10.00 por cada ave triunfadora y aquél cuya ave en el extranjero, recibiere el premio, de la mejor ave en el concurso o exposición, entre todas las razas, recibirá un premio de $100.00; pagaderos dichos premios por el Pagador de la Secretaría de Agricultura, a la presentación de los comprobantes.

(f) En la Secretaría de Agricultura, Comercio y Trabajo, deberá crearse un Negociado que se denominará "Negociado de Avicultura", el cual tendrá a su cargo todos los asuntos relacionados con la avicultura, cualquiera que sean los mismos. A este Negociado, estarán anexos un Jefe y seis inspectores de avicultura (uno Jefe nacional y uno por cada provincia) que tendrán a su cargo el Registro (Pedigree) y la inspección de todas las Granjas y fincas que se dediquen a la avicultura, en cantidad mayor de 500 aves y serán al propio tiempo los encargados de la organización de las conferencias provinciales, en los distintos términos municipales de la República. Este Negociado deberá contar entre su personal con uno o varios traductores, encargados de traducir al español, todo lo que se publique en otros idiomas en relación con la avicultura y recopilar lo que se publique en español para repartirlo todo, profusamente, por medio de circulares, entre todos los avicultores de Cuba. Este Negociado tendrá también a su cargo la contestación de todas las consultas que se reciban en la Secretaría sobre avicultura.

g) Los consejos Provinciales consignarán anualmente en sus presupuestos una cantidad no menor de $1.200.00 para la adquisición de sementales avícolas de pura raza, certificando la Asociación Nacional su pureza, los uales deberán ser nacidos en el país, con el fin de cangearlos a los campesinos o labradores por aves criollas o mestizas. Las aves criollas o mestizas que se recibían en canje, serán vendidas en pública subasta semanalmente y su importe ingresado en la Tesorería Provincial.

h) Hasta tanto la Asociación Nacional de Avicultura a juicio del Gobierno, disponga de fondos suficientes, será subvencionada con $100.00 mensualmente para que pueda sostener un Empleado auxiliar del Secretario para la propaganda avícola. Este empleado deberá ser un taquígrafo mecanógrafo y cada Asociación Provincial que se constituya bajo los auspicios de la Asociación Nacional recibirá una subvención no mayor de $60.00 para un auxiliar del Secretario de la misma. Si en el término de 10 años, las respectivas Asociaciones, no han obtenido fondos suficientes para atender a sus propios gastos, la subvención será suprimida. Cada Asociación deberá en compensación de la subvención que recibirá constituir una "Biblioteca Avícola circulante" y contestar todas las consultas que se le dirijan por particulares o funcionarios del Gobierno.

i) Todos los avicultores que lo soliciten, podrán obtener de la Secretaría de Agricultura, que los inspectores del "Negociado de Avicultura" intervengan en el registro de sus ponedoras y sus "Pedigree".

j) Toda Granja o avicultor a la cual o al que, se compruebe por la Secretaría de Agricultura, Comercio y Trabajo, por medio de sus inspectores que tiene más de 100 aves de pura raza, nacidas en Cuba, será inspeccionada personalmente por el Secretario, quien tendrá facultades para concederle una subvención anual a la Granja o avicultor, de $0.50 por cada una ave, que pase de las 100 y sin que esta subvención pueda exceder en el término de los 10 próximos años de $5.000.00 por cada granja.

k) En el Departamento de Investigación Experimental de la Secretaría de Agricultura se recibirán todas las aves muertas, que envíen los avicultores, con el fin de investigar las causas de la muerte y dicho Laboratorio notificará al propietario las causas que originaron aquella en un plazo improrrogable de 48 horas; una copia del informe se enviará el propio día al Presidente de la Asociación Nacional de Veterinaria, para que inmediatamente ésta se reuna y dictamine sobre las medidas higiénicas y curativas de la enfermedad que se haya descubierto.

l) El Departamento de investigación experimental encargado de la preparación y distribución de vacunas para el ganado bovino y porcino procederá también al estudio y preparación de vacunas para las aves de corral y de tiempo en tiempo, publicará en circulares el resultado de sus investigaciones y las instrucciones para la aplicación de las vacunas.

ll) En las Escuelas públicas se dará siempre un curso elemental de avicultura, lo más ameno e instructivo posible, para ir despertando la afición a la misma en los educandos. En los Institutos de Segunda Enseñanza y Escuelas de Artes y Oficios, deberá darse un curso más amplio que comprenda las distintas variedades de gallinas y los métodos, cuidados y administración del gallinero, incluyendo estudios comparativos de los mercados, de la oferta y la demanda de la producción sobre bases económicas.

m) Se creará una Escuela Nacional de Avicultura anexa a la Universidad Nacional y en ella solo podrán tener ingreso después de los primeros diez años, 20 alumnos por cada provincia y previa recomendación e informes de los Gobernadores Provinciales. El título será el de "Profesor de Avicultura".

n) Las Asociaciones Provinciales y la Nacional de Avicultura procederán a tratar de organizar y desarrollar (independientes de ellas) la implantación de cooperativas avícolas para la compre y venta. La organización y funcionamiento de estas cooperativas será inspeccionada y estimulada por la Secretaría de Agricultura por todos los medios a su alcance, incluso subvencionándolas durante cierto número de años o adelantándole fondos con carácter devolutivo.

o) El robo, hurto o estafa de aves será siempre de la competencia de los jueces de instrucción y los autores, cómplices y encubridores no podrán ser puestos en libertad bajo fianza, a menos que depositen en efectivo el valor de las aves para responder a la responsabilidad civil.

p) El Gobierno, tratará de obtener del de los Estados Unidos de Norte América los servicios de siete profesores de Avicultura, para que por cinco años dirijan y organicen el departamento avícola de las Granjas Escuelas y el de la Estación Experimental Agronómica de Santiago de las Vegas y ayuden a modo de Instructores a todos los avicultores que lo soliciten.

q) El Gobierno tratará de obtener la admisión de alumnos cubanos en los Departamentos avícolas de las Granjas Escuelas de los Estados Unidos y pagará a los que lo necesiten los gastos de viaje y una dieta adecuada a los gastos en que deba incurrir durante su estancia en el extranjero.

r) Las aves y huevos que se expendan en los mercados y puestos al detall tendrán que gozar de buena salud y toda la que padezca alguna enfermedad o esté en mala condición, será decomisada e incinerada por los Inspectores de Avicultura de las Secretarías de Agricultura y Sanidad.

Habana, martes 4 de septiembre de 1928.

Enrique Aldabó,
Presidente de la Asociación Nacional de Avicultura.

El Bohio Cubano

Por FAUSTINO LEAL

Bendito ambiente es este que actualmente respiramos en nuestra patria: al ambiente hostil, indiferentes e indolente, que hasta hace unos cuatro años respirábamos, por todo lo que fuera realzar la nacionalidad cubana y acoger con calor lo que de nacionalismo se manifestara, ha sucedido un ambiente completamente contrario y ahora, en cada ciudadano se ve el anhelo de preocuparse por los asuntos nacionales y de procurar, o por lo menos pensar, en la solución de los problemas que atañen a nuestro país.

Desde luego que no todos son los llamados a desenvolver en un sentido u otro los problemas nacionales: a mi juicio son los elementos oficiales los que deben dar la pauta, pero no siempre: pueden darla también, los órganos de opinión, las sociedades y las asociaciones, todas aquellas colectividades que, en una palabra, se consagran, por medio del colectivismo, a solucionar sus propios asuntos comunes, que son, sin duda alguna, los de la nación. Disgregados, sin cerebro dirigente, los que componen la masa popular el pueblo, en suma, no puede dar pauta en nada, a menos que surja uno de esos movimientos que la Historia tanto nos enseña, pero siempre se verá que ha habido necesidad de un cerebro dirigente, aunque hayan muchos brazos ejecutores, con el fin de que la voluntad sea una y llegue a feliz práctica el ideal, objeto o fin que se persigue: sin eso es imposible el triunfo de un propósito colectivo.

Me refiero al principio al ambiente cubano de estos momentos: la necesidad, emanada de nuestras calamidades económicas, debido a múltiples razones que no son del caso referir, ha hecho que el cubano encuentre apego al espíritu de asociación, para la defensa, en los distintos órdenes de las actividades humanas, de sus intereses estropeados, pero sólo estamos al comienzo del camino y se va muy poco a poco, así se va hacia el fin que no es más que hacer más posible la vida del nacional, que hasta ahora ha vivido apegado, exclusivamente, a la tradicional doctrina de vivir el momento, sin pensar en el mañana y de vivir sólo para uno, sin pensar en el prójimo, como si fuera posible que una colectividad y menos una nación pueda tener vida estable y práctica con sólo beneficiarse un reducido número de sus connacionales en perjuicio de la inmensa mayoría.

Yo también me he saturado del ambiente reinante hoy en Cuba: siempre fuí partidario del espíritu de asociación, pero lo temía en Cuba, porque, desgraciadamente, conozco las malas consecuencias que la falta de él nos acarrea: se han visto tantos ejemplares vivientes de desprecio a lo colectivo, de burla al nacionalismo, de despego a todo lo que fuera preocuparse del procomún.

Basta de digresiones: he de hablar aunque sea sucintamente de un problema de vital importancia para nuestro país: del bohío cubano.

Sobre él han hablado ya gentes autorizadas, que han descubierto y presentado el mal, pero no han querido o no han sabido decirnos donde está el remedio, y aunque yo tampoco lo voy a poner, porque mis conocimientos no me alcanzan a ello, por lo menos me creo en el deber de mostrarlo a las personas que pueden hacerlo, ya que respiramos este ambiente actual de franco y práctico nacionalismo.

Sabido es que el bohío cubano es la reminiscencia de pasados siglos, él representa el estancamiento de nuestras gentes campesinas, tal como lo vemos en nuestras campiñas, con piso de tierra, paredes de tablas y techumbre de guano: el guajiro, quizá legítimamente orgulloso de su bohío lo añora y lo idolatra, porque él le representa su vida toda, sus aspiraciones más caras y el afincamiento a la tierra que lo vió nacer. Ese bohío, sucio, temblequeante, lleno de goteras cuando llueve y que el más ligero viento puede derrumbar, es para el guajiro lo que para el potentado un chalet: su vida entera.

Añadamos a la pintura del bohío unas puertas desvencijadas y unas ventanas que son no más que huecos, unos clavos por perchas, un pozo de agua lluvia, unos cajones por sillas, unas esteras por camas, cuando más alguna hamaca, unos sacos por tabiques y, en una palabra, toda la pobreza posible, maloliente y rutinaria y tendremos lo que sirve de albergue al campesino cubano, al guajiro, que es precisamente, de donde depende el presente y el porvenir de nuestra patria.

Sutil ironía: se pide al guajiro que trabaje se le pide que cambie su género de vida, que produzca mucho y bueno, que luche contra los inconvenientes de su rutina y sus sistema, se le exige, casi, que no solo abastezca el mercado nacional y que exporte los productos del suelo, pero no se le ayuda para que constituya un hogar feliz, libre de miasmas y pestilencias, libre de fatigas y de estorbos: no se le dice que lo principal que necesita es cambiar de casa, es decir, construir su bohío dentro de las las normas de la urbanidad y la higiene. Eso se puede conseguir fácilmente: basta que esos mismos que le dicen al guajiro que trabaje y que produzca, le digan también y lo auxilie en la construcción de su bohío, facilitándole los elementos necesarios para ello, que bien pocos son: aunque sean de madera, pero dentro de un plano de urbanización propia, facilitándole la teja para que la sustituya al guano y procurando que su habitación, dentro de la modestia y la pobreza, sea ejemplo de casa campesina cubana del siglo 20.

Uno de los puntos capitales que nuestros gobiernos y asociaciones deben resolver es éste de la vivienda del guajiro: que no deje de ser el bohío del guajiro, pero que deje de ser el cementerio del mismo. Se podrá argüir qu el guajiro está satisfecho con su bohío: cierto que lo está, también todos lo estamos cuando de no tener nada podemos contar con una peseta: esa es la realidad más no es posible aceptar que el campesino cubano, inteligente, laborioso y progresista, persista en continuar con su bohío de piso de tierra, de paredes de tablas y de techo de guano, cuando se le brinde la oportunidad de tener ese mismo bohío de madera fuerte y sólida, de piso de tabloncillo y de techumbre de tejas. Y si no, haced la prueba.

Habana, septiembre 24 de 1928.

El Cultivo de la Piña

Por H. HENRICKSEN

(Continuación).

El color normal de la Red Spanish es verde oscuro o verde más o menos bronceado. El color verde claro, rojizo o amarillento indica anormalidad. De igual manera las hojas lisas o casi lisas indican un crecimiento normal y vigoroso, en tanto que las hojas muy espinosas son indicio de alguna condición desfavorable al desarrollo. Estas varais anormalidades pueden atribuirse a una nutrición anormal, las causas de la cual son varias. Una causa muy común es algún daño de las raíces, el cual a menudo puede determinarse por la apariencia de las hojas. Por ejemplo, en Puerto Rico el escarabajo "Lachnosterna" algunas veces infesta los piñales previamente sembrados de caña de azúcar. En tales casos la larva de este bicho se alimenta de las raíces de la piña lo mismo que antes de las de caña de azúcar, con el resultado de que las plantas van perdiendo lentamente su color verde, se van enrojeciendo más y más y perdiendo simultáneamente el agua, de modo que al cabo de unos pocos meses las hojas adquieren un color rojo encarnado y una textura coriácea.

Si los nematodas atacan las raíces de la piña, la reacción en las hojas es algo diferente, no poniéndose éstas de un color tan encarnado como el que produce la larva del Lachnosterna. La apariencia de las raíces es también diferente, puesto que por regla general la larva despoja la planta de todas sus raíces, en tanto que los nematodas dejan lo suficiente para que puedan nacer nuevas raíces. Estos últimos bichos pueden dominarse aplicando azufre en cantidad suficiente para producir en el suelo una reacción bastante inferior a la pH 5.

Una nutrición anormal también puede ocasionar cambios anormales en las hojas. Por ejemplo, en los terrenos que continen mucha cal no llegan a su completo desarrollo y las hojas adquieren un color rojizo, amarillento o completamente blanco. Especialmente en los terrenos arenosos, el nitrato de sodio puede hacer que las plantas se empalidezcan, en tanto que el abonarlas con nitrato de potasa puede hacer que las hojas adquieran un color verde oscuro aceitoso y que pierdan por completo su forma normal. Además, la aplicación de una gran cantidad de fosfato puede retardar el crecimiento hasta el punto de que una planta tierna aparezca como una de 18 meses o más.

Diferencias en el desarrollo debidas a fertilización.—Las plantas 1 y 2 recibieron una fertilización completa en tanto que la núm. 3 no recibió ninguna. La núm. 1 recibió nitrógeno en la forma de sulfato de amoníaco, y la núm. 2 en la de nitrato de sodium.

La causa más frecuente de anormalidad en la piña es la falta o la abundancia de agua. La escasez de este líquido causa inanición a la planta, ya que más allá de un cierto límite de humedad en el suelo las raíces no pueden absorber los elementos nutritivos. Esta condición se manifiesta a menudo por un exceso de espinas, puesto que cuando el desarrollo se impide se forman dichas espinas, en tanto que cuando es normal y vigoroso las hojas son lisas. Es, por lo tanto, posible determinar, hasta cierto punto, las condiciones anteriores de crecimiento por la apariencia actual de las hojas, de la misma manera que es posible determinar los períodos de desarrollo de un árbol por los anillos del tronco.

Una superabundancia de humedad en el terreno impide la ventilación y sofoca las raíces, con el resultado de que el crecimiento se detiene y las hojas llevan un exceso de espinas y tienen un color amarillento. Naturalmente el remedio para esto es el desagüe que debe efectuarse antes de hacer el plantío. Es posible lograr que las plantas que hayan perdido las raíces y el color verde de las hojas recobren su vigor, pero no sin grandes pérdidas de tiempo y de dinero.

El experto cultivador de pinas puede llegar a familiarizarse tanto con las distintas anormalidades que se presentan en sus piñales que conoce, al momento, el remedio que debe aplicarse en cada caso. Más todavía: Una persona científicamente adiestrada podrá hacer ensayos por medio de los cuales se determine y evite una anormalidad antes de que ésta se haya desarrollado mucho. Esto se indica en unos artículos intitulados "Algunos Problemas del Cultivo de la Piña" publicados por la Estación Experimental Agrícola de Puerto Rico.

FRUCTIFICACION

Como el éxito en el cultivo comercial de la piña se determina por las ganancias que se obtengan, las consideraciones principales son las siguientes: (1) producir frutas grandes, (2) fijar la época de la fructificación y (3) producir fruta de la calidad deseada.

En cuanto al tamaño, el precio por huacal no es siempre el más alto para las frutas más grandes, pero en cambio las ganancias, por planta, son mayores que en las de tamaño medio o pequeño. El tamaño de la fruta depende en gran manera del tamaño y vigor de la planta y puede, por lo tanto, dominarse hasta el punto en que sea posible dominar el desarrollo de la planta.

La importancia de poder dominar la época de fructificación varía según las condiciones del mercado y el propósito con que se cultiva la fruta. Si un cultivador, debido a conocimientos superiores o debido a condiciones favorables de la localidad, puede despachar su fruta cuando no hay otra en el mercado, naturalmente, podrá obtener mayores precios que los que obtendrá de otra manera. En cambio si la fruta que produce es para envasarse en latas la época de maduración puede ser de poca o ninguna importancia.

Para dominar todos los elementos que gobiernan la fructificación, el cultivador no solo tiene que ser un experto en general sino que a la vez debe tener mucha experiencia y conocimiento de la localidad en que trabaja. El primer elemento importante está íntimamente relacionado con las cualidades inherentes de la planta misma. Esto demuestra bien el hecho de que una planta puede florecer y fructificar 10 o 12 meses después de sembrada, en tanto que otro adyacente puede demorarse 18 meses o más.

Cuando se conocen las tendencias, en cuanto a fructificar, de una planta y cuando las condiciones de la humedad pueden dominarse, la época de su fructificación dependerá del tiempo en que se hizo la siembra, de la cantidad y clase de abono que se aplicó, del dominio de los bichos que atacan las raíces y de la temperatura durante el crecimiento.

La deseada calidad de la fruta depende, naturalmente, de los gastos y exigencias del mercado. La variedad Red Spanish es apetecida debido a que es menos difícil de cultivar y transportar que algunas de las demás variedades, y es más fácil de vender puesto que los consumidores la conocen bien. Pero esto no quiere decir que sea la piña de mesa más codiciada ni tampoco que algún día no pueda ser substituída por otra fruta. Por ejemplo, los consumidores en los trópicos prefieren una piña más dulce y mucho más blanda que la Red Spanish. Por lo tanto, la discusión se limita aquí a la condición de la fruta que más se presta para el embarque, y a la condición más apetecible para el consumo aparte de la variedad. La Red Spanish es más dura y está menos expuesta a los daños que la Smooth Cayenne o la Sugarloaf (Pan de Azúcar), pero su firmeza y buenas cualidades para el embarque pueden menoscabarse mucho si llega a su madurez durante la estación de lluvias. Pero aparte de esto, la resistencia depende mucho del estado de madurez de la fruta, y de ahí que mucha se transporta antes de que haya madurado por completo. En efecto, la mayor parte de las piñas que se embarcan en la actualidad son demasiado verdes para ser de la mejor calidad desde el punto de vista del consumidor, no obstante que lo sea desde el punto de vista del remitente. Esta es una de las condiciones que al lograr cambiarla un cultivador puede obtener grandes ventajas sobre otro, ya que hoy día es posible despachar frutas bien desarrolladas y completamente maduras valiéndose de la refrigeración.

RECOLECCION Y EMBARQUE

Maduración.—El estado de madurez en que una piña queda lista para embarcarse depende de la distancia que ha de recorrer o, mejor dicho, del tiempo en que estará en tránsito, así como de la temperatura a que deberá conservarse. La Red Spanish embarcada de Puerto Rico a Cuba se recolecta por lo general cuando la fruta tiene un color ligeramente amarillo, después de mantenerla por una semana a una temperatura de 80° a 90° Fahrenheit (27° a 32° C.) La exacta apariencia de la fruta en este estado no puede describirse con palabras que permitan al cosechero volverse un experto, puesto que sólo con la práctica podrá saberse. En efecto, muy pocos son los que se vuelven expertos, como lo atestigua el hecho de que todos los embarques contienen frutas en todos los grados de madurez. En general, puede decirse que al aproximarse la madurez la piña cambia de color verde o bronceado; los ojos cambian de la forma puntiaguda a la achatada; los espacios entre los ojos se extienden y adquieren un color claro; las hojitas de los ojos se arrugan de tal modo que la fruta parece lisa en comparación con las que están menos madura. Mas el que no haya tenido mucha experiencia no puede estar seguro de que una piña está madura hasta tanto que vé que la parte inferior está poniéndose amarilla. Además, siempre debe tenerse presente que los indicios de madurez que son bastante constantes en una plantación, varían en otra donde las plantas, el terreno y el abono sean distintos.

Refrigeración.—Las piñas pueden conservarse a una temperatura desde 35° hasta 45° Fahrenheit (2° a 7° C.) por espacio de tres o cuatro semanas sin que se note cambio perceptible en el color o en la composición. A una temperatura de 50° hasta 60° Fahrenheit (10° a 16° C.) ciertos cambios se efectúan, pero mucho menores que a 80° Fahrenheit (27° C.) o más.

La fruta bien coloreada que se ha conservado a una temperatura más o menos de 40° Fahrenheit (5° C.) por espacio de dos o tres semanas no se daña al pasarla a una temperatura más elevada, más de lo que se hubiera dañado si no hubiera sido refrigerada. Si la fruta no está bien coloreada cuando se pone en los refrigeradores se colorea unos cinco o seis días después de sacara, pero esto no acontecerá si se mantiene a una temperatura de 40° Fahrenheit (5° C.) por diez o doce días. Por lo tanto, la fruta parcialmente coloreada no debe mantenerse a una temperatura muy baja por mucho tiempo, en tanto que la fruta completamente coloreada puede mantenerse a una temperatura de 40° Fahrenheit por bastante tiempo, siempre y cuando esté sana cuando se ponga en los refrigeradores.

(Continuará el próximo lunes).

Departamento de Agricultura

Septiembre 20 de 1928.

CONSULTA:

El señor Oscar J. Arnoldson, vecino de Cisneros No. 24, Camagüey, por conducto del DIARIO DE LA MARINA, Habana, nos consulta sobre el siguiente particular:

"Siembra, recolección y rendimiento del maiz".

CONTESTACION:

La contestación de esta pregunta no es fácil, por cuanto depende de infinidades de circunstancias entre otras, la renta, los impuestos, condiciones del terreno, condiciones económicas del agricultor, equipo agrícola, época de siembra, condiciones del tiempo, en general, puede decirse que el costo de cultivo de una caballería en tierra limpia de piedras y troncos es de 700 a 800 pesos con los implementos más modernos; sin embargo, con el jornal que rige en estos momentos en la mayor parte de las comarcas de la República, el costo de producción pudiera reducirse al que expresa el cuadro adjunto:

Dos labores de arado y dos de grada, cuyos g

ANUNCIOS CLASIFICADOS DE ULTIMA HORA

A-3333 A-1014

A ALQUILERES DE CASAS

A1 HABANA

ALQUILO Campanario 116 principal cerca San Rafael, moderno, sala 4|4 comedor, baño, cocina. Llave bajos. Informes Habana 53-A M 7785. A1 45585 2 Oct.

ALQUILO Jesús Peregrino 65, entre Oquendo y Soledad, una planta, sala, saleta, 3|4, baño y cocina. Llave al lado. M 7785. Habana 53-A. A1 45586 2 Oct.

GERVASIO 198 modernos altos, sala, comedor, dos cuartos, baño intercalado, cocina de gas $45 y fiador. Llave en los bajos. Informan X 1959 y U 5735. A1 S7840 4 Oct.

EDIFICIO MENENDEZ

Se alquila un lindísimo primer piso con vista al mar en Virtudes y Gervasio, compuesto de 4 cuartos, sala, saleta, comedor, servicios de criados. Informan en los bajos. Bodega. A1 45649 8 Oct.

ESTRELLA 67, esquina San Nicolás, altos modernos, sala y saleta grande, tres cuartos, un baño intercalado completo, cocina gas, cuarto y servicio criado, dos puertas calle, 45 pesos, único precio. UH A1 45684 5 Oct.

SE ALQUILAN los modernos altos Animas y Manrique compuestos, sala, comedor, cuatro habitaciones, la llave en los bajos. Informan San Rafael 113. A1 45671 5 Oct.

ALQUILO en $35 los bajos Escobar 154, sala, comedor, 2 cuartos, cocina y servicios. La llave en los altos. Informes Reina 21 altos. A1 S7841 12 Oct.

ALQUILO hermosos y frescos altos, Lamparilla 78 propios para oficina, familia colegio o sociedades, agua abundante. Informan San Lázaro 36. UH A1 44895 2 Oct.

PRADO 25

Altos modernos y espaciosos, se alquilan. Llaves e informes en Prado No. 44, altos. U. H. A-1 45263 3 Oct.

EN $50 SE alquila el alto de San Nicolás 90 con sala, comedor, y tres habitaciones y baño. La llave en la bodega su dueño Malecón 12 bajos. UH A1 S7734 2 Oct.

ROMAY 31, lado Monte, alquilo ventilados altos modernos, acabados de pintar: sala, saleta, tres cuartos, cuarto de baño, bañadera, cocina gas, se pueden ver de 1 a 3 tarde. UH A-1 44961 1 Oct.

SE ALQUILAN los espléndidos altos primer piso de la moderna casa Aguila No. 42. Tiene sala, recibidor, 3 grandes habitaciones, muy frescas y ventiladas, baño moderno completo intercalado y habitación y servicio para la criada; agua abundante. (Bomba Prat). La llave en los bajos. Informan: Sr. Cueto. Teif. I-3012 U. H. A-1 S-7782 1 Oct.

ESPLENDIDOS pisos $45 $50 Monte 267 sala saleta, tres habitaciones, baño intercalado, comedor cocina y calentador de gas. Informes Llaves Monte 319. Teléfono A 6045. UH A1 45404 1 Oct.

SE ALQUILA la casa moderna Campanario No. 11, bajos, con sala, saleta, 3 cuartos, baño y cocina. Para informes: Campanario 24. Telf. A-6573. U. H. A-1 45245 1 Oct.

EN 33 PESOS

Alquilo primer piso moderno muy fresco. Figuras 37, entre Monte y Tenerife. Amplia sala, dos habitaciones, cuarto baño lujoso completo intercalado, con calentador gas y cocina. Nunca falta agua. Llaves bodega de Figuras y Tenerife, de 1 a 6 tarde. Informan: A-1320. U. H. (A-1) 45527 4 Oct.

EN $40 SE alquila el bajo de Salud 146 con sala, comedor, 4 cuartos y baño. La llave en la botica. Su dueño Malecón 12 bajos. UH A1 S7735 2 Oct.

SE ALQUILA un piso alto en la gran casa calle Virtudes núm. 2 esq. a Zulueta para oficinas o club tres salones corridos, 3 cuartos, galería independiente, cuartos para criados, cocina y demás servicios en la misma Informan su dueño. UH A1 S7831 7 Oct.

SE ALQUILA el 2do. piso de Concordia 200 esquina a Infanta, dos habitaciones sala, comedorcito, baño intercalado moderno, cocina y cuarto de criada. Limpieza de escalera y basura. Muy barata. Informes Neptuno 172. UH A1 S7835 2 Oct.

CASAS APARTAMENTOS

en Neptuno 172 entre Escobar y Gervasio, de una y dos habitaciones, baño moderno, sala, comedor y cocina, elevador, muy frescas de 35 hasta $55.00. UH A1 S7834 2 Oct.

A2 VEDADO

SE ALQUILA, en lo mejor del Vedado, calle D núm. 17, entre Línea y Calzada una hermosa casa, con jardín, portal, tres cuartos, cuarto de baño, cocina, cuarto para criado y cuarto baño, con traspatio. Informan Dr. Figueroa. Teléfono M 5089. A2 45614 3 Oct.

VEDADO modernos bajos, 6 número 195 entre 25 y 27, sala, recibidor, tres habitaciones, baño intercalado, comedor al fondo, cocina de gas cuarto de criado, patio y traspatio con lavadero. Ochenta pesos. A2 45638 3 Oct.

EDIFICIO Herrera se alquilan amplios y modernos pisos con elevador y garage informa el portero del edificio calle L entre 27 y 23. Lo más céntrico del Vedado. UH A2 45708 6 Oct.

VEDADO 5a. y F núm. 32 alquilo primer piso con cinco cuartos propio para familia de gusto. Informa U 6738. A2 S7853 6 Oct.

SE ALQUILA EN $110

el chalet de alto y bajo de A esq. a 5a. en los bajos, sala recibidor comedor 2 habitaciones y baño; en el alto 5 habitaciones y baño completo, garage y cuartos de criados, la llave en la misma su dueño Malecón 12 bajos. UH A2 S7736 20 Oct.

SE ALQUILA en el Vedado, en Baños 2-A, entre 1a. y 3a. una espaciosa planta alta, lado sombra, compuesto de terraza, frente y fondo; sala, dos cuartos grandes, servicios sanitarios intercalados, modernos, agua caliente, comedor amplio, cocina, cuarto y servicio criado. Abundancia de agua, entrada independiente. Informan teléfono F 4079. A2 S7855 3 Oct.

VEDADO alquilo $50 amplia casa una sola planta calle 15 núm. 109 entre 16 y 18, jardín, portal, sala, comedor, 3 hermosos cuartos otro de criado, baño intercalado cocina patio servicios y salida independiente de criados. Llave bodega Informan H núm. 215 altos entre 21 y 23 UH A2 S7833 1 Oct.

SE ALQUILA, VEDADO

Calle B número 10, altos, entre Calzada y 5a., espléndidos altos a la brisa: terraza, recibidor, sala, hall, 5 habitaciones, 2 baños, comedor, pantry, cocina, dos cuartos para criados con su servicio, garage con cuarto y servicio para cauffeur. La llave enfrente, en la tienda de ropa "El Aguila". U. H. A-2 45246 1 Oct.

SE ALQUILA el 1er. piso de M número 48 acera sombra a dos cuadras Park del Maine entre Línea y 17. Informan Dr. Pagés teléf. F 4483. A2 S7830 6 Oct.

A3 CERRO

SE ALQUILA en el mejor punto de la Víbora con jardín, sala, saleta, 2 habitaciones, y portal, todos los servicios última moda. Felipe Poey 11, dos cuadras de la Calz. entre Estrada Palma y Libertad Informan A 3151. A5 45591 3 Oct.

A VIVIR MUY BARATO Y BUENO

Altos con sala, comedor, 3 cuartos, $34, una cuadra esquina Tejas. Calle Cruz del Padre esquina Velázquez. Llaves e informes bodega. Dueño: A-7841 y M-5798. U. H. A-3 45258 8 Oct.

CERRO

Alquilo una casa en $20. Bella Vista 27. La llave en el 27. A-8 UH Oct.

A5 VIBORA Y A. APOLO

SE ALQUILAN amplias y ventiladas casitas interiores en Concejal Veiga entre Estrada Palma y Libertad, precio quince pesos con luz, I 5430. UH A5 45016 6 Oct.

A6 LUYANO

SE ALQUILAN espléndidos altos en Rosa Enriquez y Santa Felicia (Luyanó), compuestos de sala, comedor, 4 habitaciones, baño intercalado, cocina, terraza y doble servicio. La llave en los bajos. Informes Teléfono A 2310 y A 7387. O'Reilly núm. 37. A6 45576 6 Oct.

A VIVIR MUY BARATO

Dos casas. Sala, saleta, 5 cuartos, portal y azotea sada una, $30. Calle Cueto y Pérez, Luyanó. La llave e informan en la barbería de enfrente, Luyanó. Dueño: A-7841 y M-5798. UH A-6 45259 6 Oc.

B OTROS ALQUILERES

B1 DEPARTAMENTOS

VEDADO 11 entre 22 y 24 núm. 118 a una cuadra de la línea se alquilan en $12 y $14 apartamentos sala, cuarto, cocina, cuarto baño, patio, luz y mucha agua. Informa el encargado. UH B1 45114 11 Oct.

ALQUILO en Cuba 36, una oficina en 10 pesos con limpieza y luz, con muebles en 12, cuartos para hombres solos independientes 15 pesos, llavín, luz toda la noche. B1 45699 3 Oct.

B2 HABITACIONES

SE ALQUILA buena habitación clara y ventilada a caballero solo con o sin muebles en casa moderna con todo servicio, agua abundante. Villegas núm. 13 altos, entre Empedrado y Tejadillo. B2 45704 3 Oct.

SE ALQUILAN dos frescas habitaciones una con balcón a la calle en casa seria, con muebles si se quiere. San Miguel 212 altos esq. a Lucena. B2 S7852 4 Octubre.

OQUENDO núm. 14 entre Neptuno y San Miguel rebaja de alquileres habitaciones a 9 pesos frescas. B2 45674 15 Oct.

EN $12 SE alquila una habitación en Bernaza 65 y otros apartamentos. Informan la encargada. UH B2 S7733 2 Oct.

PROFESIONAL

Familia honorable alquila habitación balcón calle con derecho a saleta amueblada agua abundante. Teléf., criado. También un garage. Lagunas 89 altos. Entre Gervasio y Belascoaín. B2 S7847 3 Oct.

ALQUILO en Buena Vista, 4 habitaciones en $20.00. Pasaje A entre 4 y 5. La llave al lado. B-2 UH x x xI Oct.

HABITACIONES altas y bajas, en Campanario 143, casi esquina Reina. Punto céntrico, precio de situación, casa de orden y moralidad. No hay escándalos. U. H. B-2 44644 5 Oct.

MURALLA 55 altos entre Habana y Compostela, alquilo una espléndida habitación de a una hermosa terraza hay cocina buen baño, luz toda la noche y teléfono casa tranquila de moralidad. UH B2 44932 1 Oct.

B3 LOCALES PARA COMERCIO

30 PESOS local con más de 100 metros nuevo propio para café-cantina o bodega. Concha esquina a Emma. Informan altos. B3 45690 5 Oct.

A UNA cuadra de San Rafael, se alquilan los amplios bajos de Aguila 96. Pardo, Cuba 52, de 3 a 5. A 7625. UH B3 44792 7 Oct.

B6 AUTOMOVILES

CAMION. Alquilo o vendo uno, marca Republic, U. S., volteo, 3.1|2 toneladas, perfectas condiciones. Teléfono U-1246. De 1 a 3 p. m. B-6 45255 1 Oct.

C COMPRAS

C2 SOLARES

REPARTO MIRAMAR

Compro solares que estén bien situados en este Reparto: a precios razonable. Informan señor Cortizo. Obrapía núm. 33. UH C2 S7657 1 Oct.

D VENTAS

D1 CASAS

VENDO casa moderna Calzada del Monte punto comercial de tres plantas, da buen interés, urge venta informes. Plaza Polvorín, ferretería frente Hotel Sevilla Pico. D1 45655 5 Oct.

SORPRENDENTE ganga vendo en $1600 casa de mampostería con 2 cuartos, sala, comedor, patio, libre de gravamen, situado en el reparto Lawton calle Armas núm. 26 entre Santa Catalina y San Marianao, pasaje Lima. Para informes agencia Montalvo. 17 esq. a F 4427. D1 S7843 6 Oct.

D2 SOLARES

SE VENDE la casa calle 17 núm. 478 entre 10 y 12 con 702 metros de terreno, consta de jardín portal, sala, saleta, hall, 5 hermosas habitaciones, 2 baños, pantry, despensa, cocina, cuarto y baño de criado, garage. Se da barata Informan en la misma de 9 a 2. D2 S7836 15 Oct.

ZANJA solar de esquina 415 varas lo mejor de Santos Suárez, Ave. María Rodríguez y Lacret, propio para establecimiento o residencia. Pagados $2.670.00 se traspasa por $2.100.00. Teléfono U 3262 D2 45680 30 Oct.

REPARTO MIRAMAR

Vendo en Séptima Avenida próximo al parque una gran esq. a precio de situación dando grandes facilidades de pago. Informan señor Colás. Obrapía 33 teléf. A 2162 y F 5552. UH D2 S7767 1 Oct.

D3 ESTABLECIMIENTOS

BARBERIA por tener otro giro. Vendo barata elegante moderna, contrato, $17 alquiler punto céntrico. Informan San Rafael, San Francisco su dueño 8 a 2 p. m. D3 45583 3 Oct.

D6 MUEBLES Y PRENDAS

JUEGO DORADO

Vendo un espejo; una vitrina; una mesa de centro; un sofá; dos butacas y dos sillas, de caoba tallada, dorado todo en oro 22 quilates. Puede verlo en Aguila núm. 188, esquina a Gloria. D6 45669 6 Oct.

SE VENDE un juego de comedor caoba, en $100. Informan en I número 23, esquina a 11. Vedado. Puede verse desde el lunes después de las 10. D-6 U. H. 45460 2 Oct.

VENTA LOCA DE MUEBLES

Juego de cuarto de tres cuerpos color beig estilo Luis XV: $225; una idem de cedro marqueteado, $150; y uno en color verde, ganga, $130; uno de dos cuerpos de caoba, marqueteado, semi-regalado: $225.00; uno de cedro, fileteado, en color caoba: $110; uno id, sin filete, $65; uno esmaltado, ganga verdad, $125; uno jaspeado, en azul cobalto: $65; uno id., color rosa, $60; varios juegos más, modernos, con cinco piezas: $55; juegos de sala, color rosa-lila: $85; uno id., color gris: $65; más juegos estilos suizos y americanos, 14 piezas a $50; un juego de recibidor, de caoba tapizado en cuero nuevo: $80; un idem, estilo internacional, color caoba y crema: $70; uno de mimbre: $90; juegos de comedor de caoba, enchapados en nogal: $225; uno idem, color caoba fileteado: $110; uno idem bronceado: $100; Aparadores modernos ovalados: $20; idem cuadrados a $15, con tapa de cristal. Escaparates modernos, con lunas, a $27; coquetas modernas a $15; antiguas a $8; camas de madera, a $8; camas de madera, a $12; idem de hierro, modernas, a $9; Máquinas de Singer desde $15; Vitrinas modernas desde $20; Burós de cortina a $17; baúles escaparate a $17; neveras de $10 en adelante. Relojes de pared, modernos, a $8; cuadros y lámparas a precios irrisorios; Pianola Eléctrica Nueva: $425; una Victrola Ortofónica, de gabinete, marca J. L. Stowers: $110; una idem Víctor, con diafragma ortofónico, $60; fonógrafos desde $10, e infinidad de objetos que damos a precios jamás vistos. Tenga la bondad de analizar los precios antes expuestos y antes de juzgarse ideas opuestas háganos una visita para que se convenza y al mismo tiempo saldrá complacido. "La Casa Ferro", Gloria 123. Teléfono M-1296. U. H. D-6 45505 14 Oct.

D7 INSTRUMENTOS DE MUSICA

GANGA. Un magnífico autopiano en buenas condiciones de funcionamiento, muy buenas voces. Tiene bastantes rollos, último precio: $175. Luz No. 76, bajos. Habana. D-7 U. H. E-1911 10 Oct.

BUENA PIANOLA

Vendo en precio de situación una pianola de fabricación alemana, tiene muy poco uso y un rollero musiquero con 100 rollos. Puede verla en Rafael Ma. de Labra núm. 188. D7 45670 6 Oct.

PIANO de caoba marca Giralt a prueba de comején, mecanismo muy perfecto, grandes voces, precio de oportunidad San Rafael 141 bajos. Entre Oquendo y Soledad. D7 S7851 4 Oct.

D8 ANIMALES

VENDO hermosísima perra Coly de 2 años y medio, legítima Milagros 37 entre Bruno Zayas y Cortina. Rpto. Mendoza. I 6072. D8 S7844 6 Oct.

E SE SOLICITAN

E1 CRIADAS Y CRIADOS

SOLICITO criada fina para habitaciones, que sepa coser y zurcir, y tenga buenas referencias. $30.00. Vedado, calle 15 número 380 entre 4 a 2, venga después de las 9 de la mañana. E1 45603 2 Oct.

SOLICITO criada para comedor, que sepa servir bien la mesa, y tenga referencias de casa conocida 30 pesos y uniformes. Vedado Calle 15 núm. 380 entre 2 y 4. Venga después de las 9, por la mañana. E1 45602 2 Oct.

SE NECESITA un muchacho de 13 a 14 años para sencillos quehaceres, se da casa, comida y $6.00 Milagros 37 entre Bruno Zayas y Cortina. Rpto. Mendoza. I 6072. E1 S7845 3 Oct.

SE SOLICITA una criada peninsular de mediana edad. Sueldo $25.00. Calle 4 núm. 18 entre Línea y Calzada. E1 S7837 2 Oct.

MUCHACHA se solicita para el servicio de matrimonio, solo, que entienda de cocina, duerme fuera, sueldo 15 pesos. Informan Amistad 50 sombrerería. E1 45705 2 Oct.

NECESITO una criada de mano y una cocinera sueldo $30 cada una; casa pequeña, poco trabajo, buen trato. Compostela 58. E1 45678 2 Oct.

E2 COCINERAS Y COCINEROS

SOLICITO para la Víbora, una cocinera blanca que sea muy limpia y no tenga muchas pretensiones. Informan I 3154. E2 S7801 1 Oct.

E3 PARA 2 SERVICIOS

UNA COCINERA para matrimonio solo que sepa algo de costura y haga los quehaceres de pequeña casa, se solicita en calle 23 núm. 10 altos, entre J e Y. Vedado.

NECESITO dos muchachas españolas para limpieza una y para cocinar y limpiar para familia llegada de Europa, agencia Montalvo. 17 y F. F 4427. E3 S7842 3 Oct.

SOLICITAMOS mecanógrafo para correspondencia en inglés y español, que conozca trabajos normales de oficina. J. Ulloa y Cía. Prado 3. Preguntar por Martí. E3 45484 2 Oct.

E4 MANEJADORAS

MANEJADORA se solicita para Campanario 57, bajos. E-4 45392 1 Oct.

E10 VARIOS

VENDEDORES de 25 a 35 años, se necesitan seis. Buena oportunidad. Traiga referencias. O'Reilly 51, de 8 a 9 1|2 a. m. E10 45587 3 Oct.

AMA de llaves que sepa coser y sepa leer y escribir se solicita una con buenas referencias. Casa del General Herrero. Calle L y 23. Vedado. UH E10 45709 6 Oct.

MUCHACHO se solicita para repartir sombreros y hacer la limpieza de casa de modas, tiene que ser formal y trabajador, sueldo 25 pesos. Informan Amistad 50. E10 45706 2 Oct.

SE SOLICITA portero español de más de 50 años con buenas referencias de su servicio y conducta. Prado 46, de 8 a 9 de la mañana únicamente. UH E10 45356 1 Oct.

F SE OFRECEN

F1 CRIADAS Y CRIADOS

CRIADO de manos, español joven y con muy buenas referencias, se ofrece sin pretensiones va al campo. Informes teléfono. A 2348. F1 45613 3 Oct.

DESEA colocarse una española de criada o por horas 25 núm. 182, teléf. F 6207. F1 45631 3 Oct.

SE OFRECE una joven española para criada de mano, cuartos o comedor, buenas referencias de casa particular. Teléfono M 3229. F1 45633 3 Oct.

CRIADO de manos desea colocarse casa particular con magníficas referencias. Sin pretensiones, entiende de toda clase de servicio. Teléf. FO 2732. F1 45637 3 Oct.

UN CRIADO de manos desea colocarse en casa particular tiene buenas referencias es formal y sabe trabajar informan teléfono M 3064. F1 45639 3 Oct.

DESEA colocarse joven española para criada o comedor, lleva tiempo en el país, sabe su obligación. Pregunten por Matilde. Teléfono M 1581. F1 45640 3 Oct.

SE DESEA colocar una joven española para cuartos o comedor. Informan teléfono F-3233. F1 S7848 3 Oct.

SRA. DESEA colocarse de criada de manos y tiene referencias de donde ha trabajado y lleva tiempo en el país. Informa Rayo núm. 29 teléfono M 3124. F1 45689 3 Oct.

SE OFRECE una joven española para criada de manos o cuartos, es limpia, trabajadora, tiene referencias. Teléfono M 3323. F1 45694 3 Oct.

UN BUEN criado de manos se ofrece con buenas referencias las casas que trabajo es práctico en servir mesa. M 3323. F1 45693 3 Octubre.

SE DESEA colocar joven español de criado de manos, tiene referencias, está acostumbrado al servicio fino. Informan teléf. F 6087. F1 S7849 3 Oct.

SE OFRECE buen criado de comedor habituado al servicio buenas casas con referencias de las mismas. Informan Teléfono A 6605. F1 45697 3 Oct.

SE DESEA colocar una muchacha para limpieza por hora, sabe cumplir. Pregunte por Juana. Teléfono F 4249. F1 45702 3 Oct.

DESEA colocarse una muchacha española para criada de mano es formal y tiene referencias. Teléfono M 1581. Teresa. F1 45641 3 Oct.

DESEA colocarse joven española de criada de mano es formal, tiene referencias informan. Teléf. U 2386. Balbina. F1 45643 3 Oct.

DESEA colocarse una joven española de criada de manos o cuartos, tiene referencias. Teléf. F 4978. UH F1 45675 2 Oct.

JOVEN española desca colocarse de criada de manos para corta familia sabe cumplir con su obligación. Informan teléfono U 2386. Lola. F1 45645 3 Oct.

DESEA colocarse española de criada de mano con buenas referencias, entiende de cocina desea buen trato. Informan teléfono U 2386. Abelina. F1 45646 3 Oct.

UN JOVEN español desea colocarse de criado de mano, es formal y sabe servir mesa, tiene referencias. Informan teléfono A 2348. F1 45593 3 Oct.

BUEN criado de manos, desea colocarse en casa particular, tiene informes de las familias más distinguidas de la Habana. M 3064. F1 45584 3 Oct.

SE OFRECE una muchacha española criada de mano sabe servir bien a comedor y coser algo. Tiene buenas referencias. M 7122. F1 45580 3 Oct.

DESEA colocarse una joven española recién llegada con buena familia para criada de manos. Teléf. F 3208. F1 45579 3 Oct.

SE DESEA colocar una joven española para criada de manos o cuartos, lleva tiempo en el país, tiene buenas referencias y sabe trabajar. Prefiero Vedado. Teléfono F 4541. UH F1 45598 3 Oct.

DESEA colocarse una joven española para criada de cuartos o comedor, tiene buenas referencias y sabe cumplir con su obligación. Informan Luz núm. 48. teléfono A 5985. UH F1 45410 1 Oct.

JOVEN español; ofrece sus servicios para siviente; es fino en trato y presencia. Recomendaciones de Europa y Cuba, inmejorables. Teléf. M 4790. F1 45664 3 Oct.

JOVEN española desea colocarse para cuartos, sabe coser o de criada de manos, tiene buenas referencias. Teléfono FO 2620. UH F1 45601 2 Oct.

JOVEN de color; desea colocarse de criada de cuartos o de comedor sabe servir a la mesa. Tengo referencias. Teléfono A 0494. F1 45604 3 Oct.

SE DESEA colocar joven español para criado de mano, o para consultorio médico. Tiene referencias. Informan A 5265. F1 45628 3 Oct.

SE OFRECE joven austriaca para criada de mano, habla español perfectamente es preferida en casa que necesiten buena criada. M 9578. F1 45627 3 Oct.

SE OFRECE una joven española para criada de manos, cuartos o comedor, buenas referencias. Teléfono M 9578. F1 45626 3 Oct.

DESEA colocarse un buen criado de mano peninsular acostumbrado a servir en buenas casas de las que tiene recomendación. Teléf. A 4792. F1 45625 3 Oct.

SE OFRECE una buena criada de mano española, joven, o para habitaciones; sabe trabajar y tiene referencias. Teléfono A 4792. F1 45622 3 Oct.

SE OFRECE joven español para criado de mano, sabe bien su obligación, no tiene pretensiones. Tiene buenas referencias. Informan teléf. A 9682. F1 45653 3 Oct.

SE DESEA colocar una española de criada de mano en casa de moralidad. Sabe su obligación. Teléfono FO 1727. F1 45656 3 Oct.

SE OFRECE un buen criado de manos o camarero, tiene buenas referencias y sabe servir mesa y no tiene pretensiones. Teléf. M 9578. F1 45619 3 Oct.

SE DESEA colocar una joven española para criada de manos, tiene referencias. Informan Monserrate 49. Teléf. A 4740. UH F1 45616 3 Oct.

SE DESEA colocar una muchacha española de criada de mano. Tiene referencias. Informa teléfono M 4166. UH F1 45608 2 Oct.

F2 COCINERAS Y COCINEROS

JOVEN española, desea colocarse para manejadora o criada de manos. Sabe coser si lo desean. Tiene su familia que la representa. Teléfono I 7430. F-2 U. H. 45320 1 Oct.

DESEA colocarse joven español, buen cocinero, cocina española, criolla, francesa y americana. Conoce toda clase de dulces y repostería. Tiene referencias. M 4120. UH F2 45564-65 2 Oct.

DESEA colocarse buena cocinera española, cocina a la criolla y hace dulces, de mediana edad, solo para la cocina, tiene buenas referencias. A 0518. F2 45629 3 Oct

DESEA colocarse una española de cocinera duerme en la colocación 25 número 182. Teléf. F 6207. F2 45630 3 Oct.

COCINERO joven español se ofrece para casa particular, sabe las 3 cocinas, principalmente francesa, práctico en repostería y pastelería buenas referencias A 3090 F2 45588 3 Oct.

SE OFRECE superior cocinera de color, limpia formal y con referencias. Trabaja donde quieran pero no duerme en la colocación. M 7122. F2 45581 3 Oct.

SE OFRECE cocinera española para cocinar a corta familia no la importa lavar alguna ropita San Nicolás 19, teléfono M 1289. F2 45666 2 Oct.

SE COLOCA una cocinera, solo para cocinar, cocina a la española y criolla, no duerme en la colocación, teléfono U 6505. F2 45596 3 Oct.

SE DESEA colocar una joven para cocinar sabe cumplir con su obligación no duerme en el acomodo. Teléf. U 5680. UH F2 45698 2 Oct.

SE OFRECE buena cocinera cocina criolla española sabe de dulces tiene referencias. Informan teléf. M 3323. F2 45692 3 Oct.

JOVEN chinito se ofrece cocina criolla, española sabe repostería, es limpio, trabajador, tiene referencias. Teléfono M 3323. F2 45691 3 Oct.

SE DESEA colocar una joven española para cocinar y limpiar informan Amistad 136 último piso Generosa. F2 45686 3 Oct.

SE DESEA colocar señora española para cocinera cocina a la criolla y española, entiende de repostería, sabe cumplir con su obligación y tiene referencias nes. Informan M 1581. Irene. UH F2 45683 2 Oct.

SE DESEA colocar una señora española de mediana edad de cocinera, sabe cumplir con su obligación y tiene referencias informan en Cuba 5 habitación 37, teléfono M 5419. F2 45682 3 Oct.

DESEA colocarse joven española para cocina, cocina española y criolla, sabe hacer dulces, duerme en la colocación. Informan M 7608. F2 45672 3 Oct.

DESEA colocarse española de mediana edad, para cocinar, sabe cumplir con su obligación desea casa seria. No le importa dormir en la casa. Informan F 6253 F2 45665 2 Oct.

DESEA colocarse española de mediana edad de cocinera tiene referencias. Informa Teléf. F 2642. F2 S7846 3 Oct.

DESEA colocarse maestro cocinero español, joven, en casa particular, comercio, casa huéspedes o fonda buenas referencias. Teléf. A 4792. F2 45624 3 Oct.

SE OFRECE una buena cocinera a la criolla y española, sabe repostería y tiene referencias. Duerme fuera, teléfono A 4792. F2 45621 3 Oct.

DESEA colocarse joven española para cocinar, cocina española y criolla, sabe de repostería no duerme en la colocación. Tiene referencias A 8793. F2 45657 3 Oct.

DESEA colocarse una cocinera repostera. Informan teléfono M 5155. F2 45660 3 Oct.

SE OFRECE señora de 37 años, blanca y formal para cocinar a familia o casa de comidas, conoce bien el trabajo. Informan M 4214. F2 45577 3 Oct.

DESEA colocarse para cocinar una señora de color. Informen teléf. F 6263 o F 6061. Puede llamar a cualquier hora. F2 45575 3 Oct.

SE OFRECE un buen cocinero chino, cocina española, criolla, sabe de repostería, muy limpio y buenas referencias de casas particulares. M 9578. F2 45618 3 Oct.

SE OFRECE un buen cocinero chino cocina española y criolla, sabe de repostería muy limpio, buenas referencias. Teléf. M 3229. F2 45635 3 Oct.

UNA buena cocinera desea colocarse, cocina española y criolla, sabe de repostería muy limpia buenas referencias. Casa particular. Teléf. M 3229. F2 45634 3 Oct.

COCINERO joven español desea colocarse para casa particular, es buen cocinero y repostero con recomendación de grandes casas de la Habana. Informen FO 2733 F2 45589 3 Octbre.

F3 PARA 2 SERVICIOS

DESEA colocarse joven española de criada de manos o manejadora, informan Real 34, Marianao, FO 9206. F3 45679 3 Oct.

CRIADO fino español desea colocarse en casa particular, sabe planchar ropa de caballero tiene buenas referencias. Teléfono M 2134. UH F1 45677 3 Oct.

SE DESEA colocar una muchacha española de criada de manos, o manejadora. Llame al teléfono A 8350. F3 45676 3 Oct.

PARA CRIADA de cuartos y coser o para manejadora, desea colocarse una joven española, es formal y tiene referencias. Informan: teléfono I 7551 o Belascoaín No. 31, altos, por Concordia. UH F3 S7771 2 Oct.

SEÑORA española desea colocarse de cocinera en casa de moralidad. Lleva tiempo en el país, sabe cocinar a la criolla, es limpia y sabe su obligación. Carnero 1 entre Príncipe y Vapor, U 2656. F2 45594 3 Oct.

COCINERO del país, blanco: se ofrece para hotel o casa de huéspedes. Informan teléfono M 4802. F2 45609 3 Oct.

SE OFRECE un cocinero español, sabe su obligación y tiene referencias. Informan Villegas 92 altos. F2 45612 3 Oct.

DESEA colocarse una joven española para criada de manos o manejadora es cariñosa con los niños tiene buenas referencias de la casa que ha trabajado. Teléfono M 5478. F3 45600 2 Oct.

SE OFRECE matrimonio español jóvenes; él buen cocinero repostero, ella criada de mano u otros quehaceres han trabajado en familia distinguida. Dragones 42 altos. Teléfono M 4497. F3 45605 3 Oct.

JOVEN española desea colocarse para cocinar y limpiar a matrimonio solo. Sabe cumplir con sus obligaciones. Regina. U 2386. F3 45648 3 Oct.

SE DESEA colocar una muchacha para criada de mano y ayudar a cocinar. Lleva tiempo en el país. M 4276. F3 45652 3 Oct.

SE DESEA joven española para criada de mano, o de cuarto no le importa cocinar si es corta familia. Tiene referencias. M 4485. F3 45654 3 Oct.

JOVEN española desea colocarse de criada de mano o manejadora. Tiene referencias. Lleva tiempo en el país. F 6293. F3 45658 3 Oct.

SE OFRECE una peninsular para criada de cuartos o manejadora. Tiene buenas referencias. Informan teléf. M 4887. F3 45659 3 Oct.

SE DESEA colocar una muchacha americana de color para enfermera, o criada de mano o manejadora. Tiene referencias. Informan FO 7376. Pregunten por Elsia. F3 45661 3 Oct.

DESEA colocarse una española para cocinar y ayuda a la limpieza o lavar tiene referencias. Duerme si o no. Teléfono F 6261. Calzada y 10 Vedado. F3 45427 3 Oct.

DESEA colocarse señora mediana edad, entiende de cocina y para limpiar a corta familia. Tiene buenas recomendaciones. Villegas núm. 105, habitación núm. 11. F3 45578 3 Oct.

UNA señora española desea colocarse para cocinar y limpiar. Duerme fuera. Informan M 6785. F3 45620 3 Oct.

DESEA colocarse un joven español criado de mano o tintorero. Tiene buenas referencias. Teléf. I 3687 y F 1683. F3 45607 3 Oct.

SE DESEA colocar muchacha española para criada o manejadora, tiene buenas referencias y prefiere Santos Suárez. Informan I 7432. F3 S7839 3 Oct.

SE DESEA colocar una joven española para criada de manos, otra para cocinar y si es casa chica hace también la limpieza. Informan Oficios 76 teléfono M 9163. F3 45687 3 Oct.

SE COLOCA una joven para cocinar o limpiar, siendo corta familia, tiene buenas referencias. Oquendo 9 U 6666. F3 45685 3 Oct.

DESEA colocarse una joven española para cocinar y ayudar a la limpieza no duerme en la colocación. Teléf. A 6269. F3 45611 6 Oct.

UNA española de mediana edad desea colocarse para cocinar y limpiar sabe su obligación. Antón Recio núm. 31. F3 45615 3 Oct.

UNA joven del país desea colocarse para criada de mano lo mismo excelente cocinera referencias de primera. Teléfono M 3229. F3 45632 3 Oct.

SE DESEA colocar una joven española para cocinar o para criada de cuartos o coser, sabe cortar por figurín. No le importa ir al campo. Tiene buenas referencias. Informan Obrapía 42. Altos. F3 45636 2 Oct.

DESEA colocarse joven española para criada de cuartos o ayudar a los quehaceres de una casa informan teléf. U 2386. Dolores. F3 45642 3 Oct.

JOVEN española desea colocarse para coser y limpiar, en casa de moralidad. Pregunten por Consuelo Rodríguez. U 4669. F3 45644 3 Oct.

SE DESEA colocar una peninsular seria y trabajadora desea casa de moralidad. Tiene 30 años se coloca para criada de manos o manejadora o ciartos, tiene referencias. Llame al FO 2723. F3 45662 3 Oct.

SE DESEA colocar joven de color lavandera o para limpiar por horas, tiene referencias y quien la representa. U 5720. F3 45592 3 Oct.

UNA MUCHACHA española que lleva algún tiempo de residencia en el país, desea colocarse de criada para limpieza de habitaciones o de cocinera, si es para un matrimonio solo no tiene inconveniente en hacer ambas cosas, duerme en la colocación y puede dar referencias de su conducta, en San Pedro 6, Delegación de Hijas de Galicia. Informan y al teléf. A 3690 de 8 a 12 a. m. F3 45700 2 Oct.

SE DESEAN colocar 2 jóvenes españolas una para cuartos y otra para cocinar o para cocina y limpiar para corta familia. Desean casa de moralidad. Teléfono I 7780. UH F3 45696 3 Oct.

SE DESEA colocar una española formal acostumbrada a trabajar con familia respetable para habitaciones o manejadora, tiene buenos informes Neptuno número 144. Teléf. A 6927. UH F3 45599 3 Oct.

DESEA colocarse joven español de criado o portero, tiene buenas referencias de casas particulares y es cumplidor. Teléfono M 4835. F3 45703 3 Oct.

SE DESEA colocar una muchacha española para criada de manos o manejadora, tiene referencias. Informan teléf. I 7482. F3 S7854 3 Oct.

DESEA colocarse una muchacha española para criada de manos o manejadora. Sabe coser informan teléf. X 2397. F3 45701 3 Oct.

SE DESEA colocar una muchacha para manejadora o para cuartos, tiene quien la recomiende. Teléf. A 1492. F3 45590 3 Oct.

JOVEN española se ofrece para manejadora o criada de cuartos, sabe coser y es muy formal. Tiene quien la recomiende. F 6269. F3 45597 3 Oct.

SE DESEA colocar una muchacha para limpiar o cocinar solo, calle Florida 59. Pregunta por Pilar. Habana. F3 45595 3 Oct.

SE DESEA colocar una muchacha para manejadora, criada de mano. Llamen al teléfono F 4920. Calle 19 número 6 entre N y O. F3 S7838 3 Oct.

F4 MANEJADORAS

SEÑORA española desea colocarse de manejadora, le gustan mucho los niños, prefiere de meses, tiene referencias. U 2386. Antonia. F4 45647 3 Oct.

DESEA colocarse española de manejadora es cariñosa con los niños informan teléf. U 4669. Josefina. F4 45673 3 Oct.

F6 CHAUFFEURS

CHAUFFEUR español, desea casa particular tiene inmejorables referencias de las mismas. Para informes: U-4049. UH F4 45292 1 Oct.

CERRO SOCIAL

ENFERMA.

Lo está desde hace días, la respetable señora Angela de Gómez, padeciendo fuerte ataque gripal.

Mucho lo lamentamos.

SOFIA RODRIGUEZ.

Celebra hoy su natalicio la bondadosa dama Sofía Rodríguez de Rodríguez, esposa amantísima del cumplido caballero Angelito Rodríguez.

A las muchas felicitaciones que recibirá tan altruista señora agregamos la nuestra muy expresiva.

UN APUNTE

Las simpáticas hermanitas Adelina y Esther Bello, me comunican haber cambiado su residencia para la calle de Churruca No. 50 "A".

Muchas felicidades deseole en su nueva morada.

ANITA CRUZ.

Después de breve temporada disfrutando

TELEFONOS A-3333 A-1014

ANUNCIOS CLASIFICADOS DEL DIARIO DE LA MARINA

TELEFONOS A-3333 A-1014

CRONICA SOCIAL

Juventud de verano

Este grupo que se inspira con la dirección del Centro Maceo anuncia una gran fiesta diurna para el lunes primero de octubre.

En los manantiales de San Francisco de Paula.

La orquesta de Augusto Valdés, un Jazz Band y el Sexteto Brillante lo amenizarán.

Hojas de Otoño

Sociedad que radica en Reforma 123 y para bajarse en ella hay que hacerlo en la esquina de la Calzada de Luyanó.

Su Director el señor Juan García Bell, me invita para el homenaje que con matinée y baile se efectuará el domigo 30.

En beneficio del señor Ventura Naranjo, Tesorero de la misma.

Esta fiesta cuenta con las orquestas de música del señor Felipe Valdés, el Sexteto Aurora, y un Jazz Band.

En Santiago de las Vegas

Grandes fiestas se celebrarán allí durante los días 23 y 24.

Fiesta de la Patrona, festejando a la Patrona de este pueblo Nuestra Señora de las Mercedes.

La sociedad La Gloria, tendrá matinée y baile en los dos días.

oPr la mañana a las nueve hay Fiesta religiosa en la Iglesia y por la tarde procesión

Juventud Progresista de Regla

Dos animadas y hermosas fiestas esta joven y prestigiosa colectividad que preside el señor José Señán y de la que es Secretario el señor Mario E. Ramírez.

Matinée y baile.

En unos salones magníficos y bien situados que un caballeroso vecino propietario de la misma, cedióla al señor Valladares, alma y vida de este núcleo renovador y exigente, llevaron a cabo tales fiestas de esparcimiento.

Tuve el gusto de asistir a las dos.

La concurrencia numerosa y distinguida.

De la que hablaré después.

La Directiva entusiasta y cumplida me hizo el honor de llegar hasta los terrenos que adquirieron y donde ya se levantan las columnas que sostendrán el edificio social de esta cubana institución que con el Liceo, representará la cultura y el progreso de Regla que tantas veces surge en nuestras conversaciones como motivo de comentarios y de enseñanzas

Estos se encuentran en Maceo entre Céspedes y Aranguren una de las mejores calles de la Villa de Regla.

Honráronme con la presentación del señor Bosch Alcalde muy popular que demuestra interés y sinceridad a los elementos que se afaann por el mejoramiento de costumbres que ya no deben permitirse por amor a Cuba.

Con el Alcalde Municipal conocí también a algunos señores Concejales.

De la asistencia al salón de fiestas y que daba buen aspecto a las fiestas que la Juventud ofrece, mencionaré a las señoras Beatriz Ramírez de Rodríguez, Antonia Suárez de Cabrera, Ysolina Bonilla de Oliva, Herminia Figueroa de Oliva, la señora del Presidente Antonia Díaz de Señán, Estelvina Valdés de Pérez, Celia Viar de Hernández y la señora de Orta.

Señoritas un manojo delicado y elegante: Carmen y Albertina Hernández, Nolia Machado, Nena Boret, Estrella Hernández, Emilia Boret, María Luisa y María Teresa González.

Había muchas, muchas más, pero el cronista que iba de paso no las pudo traer a su libreta de apuntes a pesar de lo atrayente de sus figuras.

En Calabazar de la Habana

Una fiesta bailable para el día 30.

Será ofrecida en los salones de La Independencia, a beneficio del señor Calixto Allende profesor de música.

Tomarán parte varias orquestas.

Juan Gualberto Gómez

Nombre de un esclarecido cubano que honra la historia de Cuba con sus acciones y su talento.

Lo tomó una sociedad de Regla el año 1879.

Desde entonces se mantiene como bandera.

El domigo visitó este Centro social el ilustre matancero que ha ocupado los más destacables puestos en la República.

Le acompañaban el Comandante Coyula expresidente de la Cámara de Representantes y orador de exquisita composición rimada.

El público que llenaba los grandes salones de esta vieja y estimada casa de Pereira 33, aplaudió entusiasmado al ex-Senador habanero.

Luego de las manifestaciones de galantería, el Presidente de la sociedad señor Leonardo Salas, usó de la palabra para significar el orgullo que sentían al volver a contemplar en sus humildes salones al gran hombre que fué compañero del Apóstol Martí.

Le siguió el señor Claudio Cuesta. Su discurso abarcó proporciones y asuntos vitales en la Villa cercana. El Procurador público señor Ramiro Monfort también dirigió la palabra.

El Sonsonte Reglano señor Coyula haciendo galas de su palabra bordó en el ambiente de aquel jubileo humano una luminosa estela de elocuentes hechos patrióticos, señalando los nombres de los cubanos que miembros de ese grupo fueron los últimos en salir para los campos de la manigua armada con las armas redentoras.

El señor Juan Gualberto Gómez, hizo el resumen de aquel acto de galanterías y de admiración hacia su persona y sus méritos incomparables de polemista de vehemente pasión por la Patria y sus instituciones democráticas.

Alentó a que prosiguieran sin hacer consideraciones onerosas en contra de otras entidades que queriendo el progreso y la concordia de todos aquellos que les eran afines.

Dijo: Todos pretendemos llegar al templo de Minerva en busca de la prosperidad, unos por el camino de la selección prematuramente escogida y otros por senderos asperosos y cuesta arriba, pero en realidad ninguno quiere quedarse sin merecerlo ni llegar.

El viejo adalid de nuestras luchas emancipadoras, estuvo acertadísimo y elocuente.

Recorrió las salas todas y en compañía de algunos Concejales y del señor Fernando Bosch Alcalde Municipal de Regla, y la población toda

El señor Fernando Quesada, fundador y distinguido miembro de la decana Sociedad Juan Gualberto Gómez, recordó hechos y anécdotas que al señor Gómez le fueron muy agradables.

Aunque en estos salones habían muchísimas familias no pude tomar más que los nombres de las simpatiquísimas guanabacoenses señorita Mercedes, Angelita Evangelina Enbale. La interesante Mercedes Zayas y Medes Castellanos que juntas se retiraron con la señora Rosalía Centeno de Embale.

Alberto Coffigny Ortiz

Consejos Médicos

Por el Dr. Pérez-Boudet

(Dirigir la correspondencia al DIARIO DE LA MARINA, Prado 103. Dirección.

Ex-Médico del Hospital de Emergencia y en la actualidad médico forense de la ciudad de la Habana.

Betancourt).

Para esa afección que dice tener debe de aplicarse los siguientes fomentos por espacio de tres a cuatro días, hasta secarlos: Resorcina... 8 grms. Acetato de aluminio... 16 grms. Agua boricada... 950. c. c. una vez que su afección se encuentre completamente seca se someterá a la pomada de Cadozufre y verá como quedará libre de esa molestia. Puede tomar todos los días un ligero laxante.

MALAGUEÑA TRISTE. (Sin dirección.)

Probablemente lo de su esposo sea una Bronquitis ligera que cede en seguida al tratamiento de 25 gotas de Nicán tres veces al día en un poquito de agua. Dele solamente eso y verá que se pone bien.

UN SUSCRIPTOR. (Calabazar).

Creo debe de venir a esta capital y tratarse con un Ortopédico, puede que le resuelva su caso que a mi concepto es curable, desde luego sometiéndose a una operación.

TRISTEZA V. G. L. (Ciudad).

¿Por qué no se decide a aplicarse la Sanocrisine por vía intravenosa? Se la recomiendo como cosa buena y además ya que usted por su análisis ha mejorado notablemente en relación con la copia de la Radiografía que me remite, creo conveniente el que tome por tiempo largo la Adreno-calcine. Siga con el reposo que es el mejor alimento que puede hacer.

L. D. ASOR. (Sancti Spíritus.)

Sí señorita su contestación ha salido ya, búsquela que ha de encontrarla, lo que pasa es que estoy recibiendo un promedio de cartas diarias que llegan a cincuenta y tengo que atenderlas todas pero por riguroso turno. Le ruego me excuse pero como verá no es culpa nuestra sino de la cantidad de cartas que se reciben diariamente.

CESAR. Cabaiguan).

Su amigo tiene razón, hoy día por medio de la cirugía Ortopédica se ven cosas que jamás se podrían creer, si amigo mio, quedan los miembros perfectos al extremo que a veces no se explica, pero lo cierto es que así sucede.

UN SUSCRIPTOR. (Cruces).

Por lo que usted me dice se trata de Hemorroides internas, creo conveniente en usted el siguiente tratamiento. Tome cuatro comprimidos de Proveinase Midy para regularizar su circulación venosa y además póngase los supositorios Adreno-estípticos, con ello verá que desaparecerá su afección.

ACONGOJADA (Santa Clara).

Esos décimos de fiebre que se le han presentado es consecuencia de la Grippe que acaba de pasar, puede seguir haciendo su vida normal, pero le recomiendo que se tonifique si desea estudiar, para ello tome tres o cuatro frascos de Extracto de Aceite de hígado de bacalao de Chevrier en Vino a la dosis de tres cucharadas al día.

VUELTABAJERO (Pinar del Río).

Para esos gases puede disolver cuatro comprimidos de Citrosodine Gremy en cada vaso de agua de almuerzo y comida. Las aguas minerales no son "naturales", no crea que le pueda quedar depósitos de nada, hay muchas aguas minerales muy buenas, pero ya que usted me dice le recomiende una, le diré que la que más me agrada por su composición es la de Copey. Ese vino a que usted se refiere es bueno, puede seguirlo tomando. No amigo ningún enema daña los intestinos, puede aplicárselo.

J. R. D. (Coliseo).

El plan indicado en usted fué el que le aplicó el médico que la vió y le puso la Sanocrisina y creo que su plan es el que debe de seguir al pie de la letra. Ya que usted me pide le diga mi opinión sobre él le diré que sabe lo que está haciendo. Si usted viviera en la Habana conseguiría todo ello sin que le costara un solo centavo, pues tenemos el Hospital de Emergencias y sus grandes especialistas, para honra de Cuba, no existe otro igual que se le pueda comparar. Esta es una enfermedad que cuesta cara y sobre todo señora, de mucha paciencia. Siga el plan ese que es inmejorable.

R. GUEVARA. (Cienfuegos).

Yo en asuntos matrimoniales no me meto señorita, pero lo que sí le puedo recomendar es que le diga que tome las pastillas de Alepsal dos al día o más si éstos son frecuentes, además puede tomar el Bromone Robin dos o tres veces al día.

R. I. (Camagüey).

Necesariamente usted requiere una alimentación adecuada a la enfermedad que padece, es lo más importante en su tratamiento porque de nada le valdría que yo le diera algunos medicamentos cuando su alimentación sería igual y no adelantaría nada, pero con su Plan como le digo y sus medicinas puede tener la seguridad que esos trastornos desaparecerían por completo. Usted como me dice, si viene a esta capital puede pasar por mi Gabinete, que con muchísimo gusto la recibiré.

L. M. (Matanzas).

Debe de ver su afección con un especialista en Garganta, pues lo que tiene es Amigdalitis folicular y el único tratamiento adecuado para esa afección es operarse, pues de no hacerlo, mejoraría algo, pero los ataques serían frecuentes. Ya que me pide mi opinión, se la doy. Opérese cuanto antes, pues de lo contrario será un candidato a padecer del estómago.

UNA MADRE ANGUSTIADA. — (Ciudad).

Señora, la leche de Higueron no sirve para combatir todos los parásitos intestinales, le podemos decir el específico de los tricocéfalos, pero no de los demás parásitos. Lo más oportuno que creo es someterla a un nuevo análisis de heces fecales y mándeme copia o pase por mi Gabinete para ponerle su plan de curación.

CHUCHA (Ciudad).

Creo conveniente en el caso que me consulta de su sobrina el que le empiece a administrar la leche de Kel, tenga la seguridad que su afección actual es debida al exceso de grasa de la leche que le da actualmente. Empiece por la cantidad para un niño de un año y vaya aumentando lentamente, hasta que le de la cantidad que necesite su edad. Désela antes y verá cómo gana en peso.

IDIA (Ciudad).

Que coma bajo la base de granos, purés, dulces y que empiece a inyectarse en combinación el Cinnozyl y la Bioplastina alternando después de aplicarse este tratamiento durante varios meses en que se haya puesto varias cajas y de hacer reposo, logrará su empeño.

DOCTOR PEREZ BOUDET
Medicina interna. Vías digestivas.
Gabinete particular: Prado.
Teléfono A 7490

VAPORES DE TRAVESIA

"COMPAÑIA DEL PACIFICO"

MALA REAL INGLESA

El lujosísimo trasatlántico de 25.500 toneladas de desplazamiento.

"ORBITA"

Con magníficos camarotes de lujo en primera y segunda clase. Espléndida cámara de tercera con dos fumaderos, dos salones de comer, amplias cubiertas de paseo y magníficos camarotes para los señores pasajeros de tercera.

Saldrá fijamente el día 3 de Octubre.

VIGO, LA COruÑA, SANTANDER, LA PALLICE, LA ROCHELLE Y LIVERPOOL

GRAN ESTABILIDAD, COMODIDAD, CONFORT, RAPIDEZ, SEGURIDAD

PROXIMAS SALIDAS para ESPAÑA, FRANCIA e INGLATERRA

Vapor ORBITA, el 3 de Octubre.
Vapor OROYA, el 17 de Octubre.
Vapor ORCOMA, el 31 de Octubre.
Vapor ORITA, el 16 de Noviembre.
Vapor ORDUÑA, el 5 de Diciembre.
Vapor OROPESA, el 19 de Diciembre.

Para Colón, puertos de PERU y de CHILE y por el ferrocarril Trasandino a Buenos Aires.

Vapor EBRO, el 8 de Octubre.
Vapor ORDUÑA, el 21 de Octubre.
Vapor OROPESA, el 4 de Noviembre.

Para NEW YORK.

Vapor ESSEQUIBO, el 24 de Agosto.
Vapor EBRO, el 21 de Septiembre.
Vapor ESSEQUIBO, el 10 de Octubre.
Vapor EBRO, el 16 de Noviembre.
Vapor ESSEQUIBO, el 14 de Diciembre.

Servicio regular para carga y pasaje con trasbordo en Colón a puertos de Colombia, Ecuador, Costa Rica y Nicaragua, Honduras, Salvador y Guatemala.

DUSSAQ Co. Ltd.

Oficios 30. Telfs. A-6540 y A-7218.

VAPORES DE TRAVESIA

COMPAGNIE GENERALE TRASATLANTIQUE

VAPORES CORREOS FRANCESES

BAJO CONTRATO POSTAL CON EL GOBIERNO FRANCES

Todos los vapores de esta Compañía atracan a los muelles de San Francisco o Machina, para efectuar el embarque y desembarque de pasajeros, equipajes y mercancías.

PROXIMAS SALIDAS

PARA VERACRUZ

Vapor Correo Francés "LAFAYETTE", saldrá el 3 de Octubre.
" " " "CUBA", saldrá el 3 de Noviembre.
" " " "LAFAYETTE", saldrá el 3 de Diciembre.
" " " "CUBA", saldrá el 3 de Enero, 1929.

Para CORUÑA, SANTANDER, PLYMOUTH y el HAVRE.

Vapor Correo Francés "LAFAYETTE", saldrá el 15 de OCTUBRE, a las 12 del día.

NOTA: El equipaje de bodega y camarote se recibirá en el muelle de San Francisco o Machina (en donde estará atracado el vapor), solamente el sábado 13 de Octubre, de 8 a 10 de la mañana y de 1 a 4 p. m. El equipaje de mano y bultos pequeños los podrán llevar los señores pasajeros, al momento del embarque el día 15 de Octubre, de 8 a 10 de la mañana.

Vapor Correo Francés "CUBA", saldrá el 15 de Noviembre.
" " " "LAFAYETTE", saldrá el 15 de Diciembre.
" " " "CUBA", saldrá el 15 de Enero, 1929.

SESIONES DE CINEMATOGRAFO DIARIAS EN LOS VAPORES DE ESTA COMPAÑIA SEGUN CONTRATO CON LA CASA "PATHE"

IMPORTANTE

Buena comida a la española. Camareros y cocineros españoles.

LINEA DE NEW YORK AL HAVRE, PLYMOUTH Y BURDEOS

En esta oficina se expiden pasajes por esta línea, por lujosos y rápidos trasatlánticos franceses "ILE DE FRANCE", "PARIS", "FRANCE" "ROCHAMBEAU", "DE GRASSE" etc., etc.

Para más informes dirigirse a ERNEST GAYE

O'Reilly número 9. Apartado 1090. Teléfono A-1476.

"EMPRESA NAVIERA DE CUBA, S. A."

SAN PEDRO NUM. 6.— HABANA

APARTADO NUMERO 1641

Dirección Telegráfica: "Emprenave"

CLAVES EN USO

A. B. C. 4a. y 5a. Edición.

Western Unión.

Watkins and Apendix

TELEFONOS:

A-5315 Información General.
A-4730 Depto. de Tráfico.
A-6236 Pasajes y Fletes.
A-3966 Almacén.
M-5293 1er. Espigón de Paula.
A-5634 2do Espigón de Paula.

VAPORES EN SERVICIO

Santiago de Cuba, Gibara, Habana, Baracoa, Las Villas, Guantánamo, Julián Alonso, Antolín del Collado, La Fé, Caibarién, Rápido, Cienfuegos, Manzanillo, Jesús Godoy, Eusebio Coterillo, Jamaica, Cayo Cristo y Cayo Mambí.

PUERTOS DE ESCALA

COSTA NORTE

Caibarién, Nuevitas, Puerto Tarafa, Manatí (Victoria de las Tunas), Puerto Padre, Chaparra, Gibara, (Holguín, Velasco y Bocas), Vita, Baracoa, Mayarí, Antilla, Preston, Sagua de Tánamo, Baracoa, Guantánamo y Santiago de Cuba.

COSTA SUR

Cienfuegos, Cashda, Tunas de Zaza, Santa Cruz del Sur, Manopla, Guayabal, Manzanillo, Campechuela, Media Luna, Niquero, Ensenada de Mora y Santiago de Cuba.

COSTA NORTE DE VUELTA ABAJO

Bahía Honda, Río Blanco, Berracos, Puerto Esperanza, Mariel, Agua Santa, Santa Lucía, Río Del Medio, Dimas, Arroyos de Mantua y La Fé.

PUERTO RICO

San Juan, Ponce, Mayagüez y Aguadilla.

REPUBLICA DOMINICANA

Santo Domingo, San Pedro de Macoris y Puerto Plata.

HAITI

Haití, Aux-Cayes y Port Au Prince.

JAMAICA

Kingston.

MISCELANEA

SANATORIO "DR. PEREZ-VENTO"

Enfermedades nerviosas y mentales. Para señoras, exclusivamente. Calle Barreto número 62, Guanabacoa.

E-925 Indf. 1 my.

NECESITAMOS 10,000 PERSONAS

que quieran aprovecharse de esta oportunidad para aprender inglés en poco tiempo, con un nuevo, fácil y práctico método. El precio es barato y el éxito bueno. No pierda un momento más y mándenos su nombre y dirección y recibirá pronto interesantes informes gratis. Es un método distinto.

EL INSTITUTO UNIVERSAL (D. 56) 128 E. 86; NEW YORK

VAPORES CORREOS DE LA COMPAÑIA TRASATLANTICA ESPAÑOLA

SERVICIOS REGULARES CADA 22 DIAS

PASAJE, CARGA Y CORRESPONDENCIA

LINEA RAPIDA PARA NEW YORK Y NORTE DE ESPAÑA Y MEXICO

Próximas salidas:

PARA VERACRUZ: 48 horas de viaje.	PARA NUEVA YORK, CORUÑA, GIJON, SANTANDER Y BILBAO:
Cristóbal Colón, 22 Agosto.	Cristóbal Colón, 29 de agosto.
Alfonso XIII, 13 de septiembre.	Alfonso XIII, 20 de septiembre.
Cristóbal Colón, 5 de octubre.	Cristóbal Colón, 12 de Octubre.
Alfonso XIII, 27 de Octubre.	Alfonso XIII, 3 de Noviembre.
Cristóbal Colón, 18 de Noviembre.	Cristóbal Colón, 25 de Noviembre.
Alfonso XIII, 10 de Diciembre.	Alfonso XIII, 17 de Diciembre.
Cristóbal Colón, 1o. de Enero.	Cristóbal Colón, 8 de Enero.

Los pasajeros de tercera ordinaria son servidos por camareros en amplio comedor provisto de sillas giratorias y ventiladores. Excelentes menús con vinos.

LINEA PARA NEW YORK, CADIZ Y BARCELONA

Próximas salidas:

Antonio López, 22 de Agosto.	Antonio López, 27 de Octubre.
Manuel Calvo, 13 de Septiembre.	Manuel Calvo, 18 de Noviembre.
Juan S. Elcano, 5 de Octubre.	J. S. Elcano, 10 de Diciembre.

Antonio López, 1o. de Enero.

Todos estos vapores atracan a los Muelles de la Port Havana Dock Co.

Para más informes dirigirse a:

MANUEL OTADUY

Lonja del Comercio. Bajos. Teléfonos: A-6588 y A-7900.

HABANA

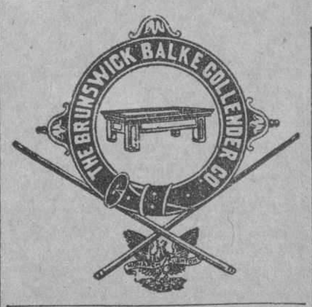

Surtido completo de los afamados BILLARES marca "BRUNSWICK".

Hacemos ventas a plazos.

Toda clase de accesorios para billar. Reparaciones. Pida catálogos y precios.

Julio de Cárdenas (Progreso) números 15 y 17, Habana. Teléfono A-6973.

Hartmann Baja 2, Santiago de Cuba.

E-993 Indf. 1 Mar.

AVISO

LA ASOCIACION DE ENFERMEROS

Ofrece a los señores facultativos: Enfermetros graduados para Clínicas, casos particulares etc.

Diez de Octubre 93, Secretaría. Teléfono A-3003. M E-1906 10 Oct.

PELUQUERIA "CABEZAS"

Es la que más garantía ofrece en sus trabajos. Rizo Permanente: diez pesos. Dos clientas: quince pesos. Ondulación grande y para un año de duración. Aplicaciones de tinturas, gratis; del negro al más rubio, puramente vegetal y para seis meses de duración. Esta tintura Henne es la única que no hincha ni ataca a la vista, como las demás hechas a base de nitrato de plata y de plomo. Se remite al interior, libre de porte. Precio del pomo: dos pesos Neptuno 156, entre Gervasio y Escobar.

M. CABEZAS.

Telf. A-7034. M E-1624 Indf. 1 Ag.

DINERO

Sobre joyas y objetos de valor. La casa que menos interés cobra.

MUEBLES

Tenemos variado surtido. No compre sin ver esta casa. El precio lo pone el cliente.

JOYAS

De ocasión, variado surtido.

"LA PERLA"

Animas 84, casi esquina a Galiano.

43773 18 Oct.

MISCELANEA

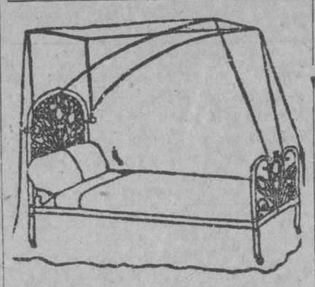

DEPARTAMENTO DE COLCHONETAS, COLCHONES, COJINES, ETC.

Nuestro Departamento de colchones, colchonetas, alfombras, mosquiteros, cojines, etc., etc., presenta el surtido más completo de estos artículos.

Colchones y colchonetas, en todos los tamaños y calidades, desde $1.80, cojines de seda desde $4.00, cestos de mimbre desde $4.00.

Mosquiteros para cama de una persona desde $2.00.

Mosquiteros con su aparato, a $6.50.

Colchones y colchonetas para niños en todas las calidades y precios.

Mosquiteros desde $1.50.

También hemos recibido cojines de piel, en formas y colores variados, muy de moda para adorno y para automóvil, gabinetes y oficinas.

Edredones de seda en colores enteros y floreados.

Todos estos artículos pueden verse en el mismo departamento de colchones, colchonetas, etc.

EL ENCANTO

E-958 Indf. 1 My.

DIRECTORIO PROFESIONAL

ABOGADOS Y NOTARIOS

FELIPE RIVERO Y ALONSO

Abogado y Notario
Chacón 25
Telef. A-8142. Telef. M-1472

E-1776. In. 1 Ag.

DR. ELIO ROSELLO Y MONTAÑO

ABOGADO Y NOTARIO

Herencias, divorcios, asuntos hipotecarios, rapidez en el despacho de las escrituras con su legalización. Oficinas: Empedrado 33. A-8502. E-1791 Indf. 1 Ag.

SAUL SAENZ DE CALAHORRA

ABOGADO

ANTONIO FERNANDEZ TOSCANO

PROCURADOR

Se hace cargo de toda clase de asuntos judiciales, tanto civiles como criminales y del cobro de cuentas atrasadas. Bufete. Aguiar núm. 43 bajos, entre Empedrado y Teniente Rey. Teléfono A-5024.

E-126-In. 1 En.

Dr. MANUEL ARANDA MUÑOZ

ABOGADO

Asuntos hipotecarios, herencias, toda clase de asuntos civiles. Mercaderes 9. Departamento A. Teléfono M-6173. E-1779-In. 1 Ag.

BUFETE DE FERNANDEZ LLANO

NOTARIA PUBLICA

PROTOCOLO DEL LCDO. RAMON FERNANDEZ Y DEL LLANO

Habana 53. Telf. A-8316.

E-1152-In. 12 My.

DOCTORES EN MEDICINA Y CIRUGIA

DR. IGNACIO CALVO

PROCTOLOGO

Cirujía especial del recto. Tratamiento médico de las hemorroides. Rectos-copia sigmoidoscopia. Carlos Tercero 209 esquina a Franco. Teléfono U-2266. De 4 a 6.

DR. MANUEL GALIGARCIA

Enfermedades Nerviosas y Mentales

Especialista de la Asociación Canaria. Médico de Visita de los Servicios de Nerviosos y P. Enagenados del Hospital Calixto García. Ayudante de la Facultad de Medicina. Consultas: $5.00, de 3 a 5 diarias. J 211, bajos, entre 21 y 23. Vedado. Teléfonos F-2775 y F-5385. Sanatorio para tratamientos. Real 68, Arroyo Naranjo. Informes en la consulta.

E-1790 Indf.

HEMORROIDES

Curadas sin operación, radical procedimiento, pronto alivio y curación, pudiendo el enfermo seguir sus ocupaciones diarias y sin dolor. Consultas de 1 a 5 de la tarde. Suárez 32. Policlínica P. Teléfono M-6233. E-1810 Indf. 1 Ag.

CORPORACION CLINICA

LUZ 44. TELEFONO A-0549, ENTRE AGUACATE Y COMPOSTELA

AGRUPACION DE MEDICOS CIRUJANOS Y ESPECIALISTAS

SE TRATAN TODAS LAS ENFERMEDADES. ANALISIS, inyecciones, medicina y cirujía general. ALMORRANAS: curadas radicalmente SIN OPERACION. Especialistas de señoras y niños. (OCULISTAS). BLENORRAGIAS. IMPOTENCIA, SIFILIS Y DEMAS ENFERMEDADES. CONSULTAS: $1.00; RECONOCIMIENTOS con aparatos: $2.00; RAYOS X: desde $5.00. PARTOS desde $10.00; RAYOS Ultra Violetas, corrientes, masajes, etc. Medicinales $2.00; RADIUM, operaciones y otros tratamientos. Precios. BARATOS, (CONVENCIONALES). Horas: 1 a 5 TARDE y 7 a 9 NOCHE. TATUAJES, VERRUGAS, MANCHAS ETC., SON QUITADAS. Enfermedades nerviosas y mentales.

E-1024 Indf. 10 My.

DR. RICARDO CUERVO BARRENA

De los Hospitales Mount Sinai y Post Graduate de New York. Medicina en general. Especialista en enfermedades del aparato circulatorio, (enfermedades del corazón, hipertensión, arterio-esclerosis, aortitis, enfermedades de las venas, etc). ELECTROCARDIOGRAFIA Y POLIGRAFIA. Consultas de 9 a 11 ($2) y de 3 a 5 de la tarde ($10) en Escobar 33. Telfs. A-0482 y U-1353. E-1923 Indf. 1 Sep.

DR. S. PICAZA

De los Hospitales de Paris y New York

Enfermedades del estómago, intestinos e hígado. Tratamiento eficaz de la colitis y afecciones biliares. Horas: de 2 a 4 o convencional, previo aviso. San Lázaro 246. Telf. F-4918. E-1867 Indf. 7 Ag.

DR. PEDRO A. BOSCH

Medicina y Cirujía, con preferencia partos, enfermedades de niños, del pecho y sangre. Consultas de 2 a 4. Aguiar 11. Teléfono A-6488. E-702 Indf. 1 Ab.

Dr. J. A. Hernández Ibáñez

CIRUJANO UROLOGO DE LA ASOCIACION DE DEPENDIENTES

ENFERMEDADES VENEREAS. VIAS URINARIAS, ENDOSCOPIA Y CIRUJIA DE LAS VIAS URINARIAS

Durante la ausencia del doctor Hernández Ibáñez en los Estados Unidos, se hace cargo de su clientela y consulta el doctor Rafael Ferrer y del Castillo.

CONSULTAS: Neptuno número 78 esquina a Manrique. De 11 a. m. a 1 p. m. y de 3 a 6 p. m. Teléfono A-5469. Habana. E-1804 Indf. 1 Ag.

DR. BENITO DURAN CASTILLO

MEDICO CIRUJANO DE LAS UNIVERSIDADES DE SANTIAGO DE COMPOSTELA, MADRID Y HABANA.

Premio extraordinario, por oposición, de la Facultad de Medicina de Santiago de Compostela. Diplomado del Instituto Rubio de Madrid. Médico de la Asociación de Dependientes del Comercio de la Habana. Medicina y cirujía en general. Especialista en enfermedades de los pulmones, bronquios y pleuras. Consultas de 4 a 6

Montero 24 altos. Teléf. U 1505

E-1411 Indf. Jn. 30.

EZCEMAS, ALMORRANAS

Ezcemas por antiguos que sean, se garantiza su curación por un procedimieno especial. Inyecciones intravenosas para Reumatismo, Raquitismo, Linfangitis, Dispepsias y Blenorragia. Neurastenia por el procedimiento del doctor Monin. Electricidad Médica para Parálisis y Nerviosismo, Estrechez uretral y sífilis, curación garantizada. Almorranas: son curadas sin operación ni dolor, pudiendo el enfermo continuar sus trabajos diarios. Análisis orina: 2 y 3 pesos completo. Inyecciones generales a 50 centavos. Curaciones por contrato. Análisis: Sangre, Esputos, Heces Fecales. Consultas: 1 a 4 y 8 a 9 noche diarias. Pobres gratis. Médicos Especialistas. Acosta 64. Teléfono A-1704.

E-1963 Indf. 1 Sep.

DR. ABRAHAM PEREZ MIRO

J. C. Zenea (Neptuno) 92. Consultas de 2 a 5. Teléfono A-9203.

E-2706 Indf. 22 Nov.

Dr. Alfonso E. Milla Solsona

CURA RAPIDA DEL FLUJO

Especialista Enfermedades Señoras. Servicio de Enfermeras. Tratamiento médico. Enfermedades: útero (matriz), ovarios y trompas. Consultas: Martes, jueves y sábados. De tres a seis. Pobres: miércoles y viernes. San Rafael 102. Telf. U-1680.

E-636 Indf. 23 My.

DR. JOSE A. TABOADELA

MEDICINA EN GENERAL

Con especialidad Nutrición y Vías Digestivas, Diabetes, Obesidad, Artritismo, Enriquecimiento. Planes de alimentación infantil, Estómago, Intestinos, hígado y páncreas. Tratamientos de probada eficacia para las Colitis y ciertas Apendicitis. Lunes, miércoles y viernes, de 2 a 4. Teléfono A-6622. Reina 120.

E-1913 10 Oct.

DR. GONZALO PEDROSO

CIRUJANO DEL HOSPITAL MUNICIPAL DE EMERGENCIAS

Especialista en vías urinarias y enfermedades venéreas. Cistocopia y Cateterismo de los uréteres. Cirujía de vías urinarias. Consultas de 10 a 12 y de 3 a 5 p. m. en la calle de Avenida de la República 254. E-1728 Indf. 1 Ag.

DR. J. LYON

De la Facultad de París. Especialidad en la curación radical de las hemorroides sin operación. Consultas de 1 a 3 p. m. diarias. Cuba 17 número 451, entre 8 y 10. Vedado. E-1812 Indf. 1 Ag.

DR. RICARDO ALBADALEJO

Especialista en vías urinarias. Tratamiento especial para la blenorragia, impotencia y reumatismo. Electricidad Médica y Rayos X. Drado 62, esquina a Colón. Consultas de 8 a 12 a. m. y de 1 a 5 p. m. Teléfono A-3344.

E-1787 Indf. 2 Ag.

DR. SANCERNI GONI

Especialista en enfermedades del pecho Médico del Centro Gallego. Merced 42. Consultas de 3 a 5. Teléfono A-4305.

E-1649 Indf. 3 Ag.

DR. JOSE VARELA ZEQUEIRA

Profesor de Anatomía de la Universidad Cirujano Jefe de la Asociación Cubana de Beneficencia. Cirujía en general. Especialidad: Cirujía de la mujer. Consultas de 4 a 5. Gervasio 126 entre San Rafael y San José. Teléfono U-5410.

POLICLINICA INTERNACIONAL

Director: doctor David Cabarrocas, Libertad 143, entre Salud y Dragones. Teléfono A-0544. Consultas especiales de 10 a. m. a 6 p. m., los sábados de 9 a 12 a. m. Para pobres: primera atención médica con motivo de una consulta reconocimiento, examen de Rayos X, análisis parcial, orina, incisión, accesos, inyección intravenosa de Neosalvasán o cualquier otra inyección, cura corriente eléctrica, masaje agua caliente, puverización vapor, completamente gratis para pobres. Inyecciones especiales para Reumatismo, Anemia, enfermedades de la piel, Sífilis, venéreas, fiebres en general. Tuberculosis, Cáncer, Enfermedad de señoras, Corazón, Riñones, Hígado, Estómago e intestinos. Sistema nervioso, análisis completo de orina y análisis exudado para venéreos, aplicaciones de aparatos de yeso, análisis sangre para sífilis, raspado uterino. Partos y Cirujía en general. Se regala medicina al pobre. Se dan horas especiales a $5

E-1809 Indf. 1 Ag.

F. GARCIA CAÑIZARES

Catedrático Titular de la Universidad, Director Facultativo del Centro Balear, Médico de Visitas del Hospital de Paula, Medicina general. Especialista en enfermedades venéreas, sifilíticas y de la piel. Gral. Aranguren (Campanario) No. 119. Consultas: lunes, miércoles y viernes, de 3 a 5. No hace visitas a domicilio.

E-472 Indf. 7 My.

DR. J. B. RUIZ

Catedrático de la Universidad. De los Hospitales de Filadelfia, New York y Calixto García. Especialista en vías urinarias y enfermedades venéreas. Exámenes Uretroscópicos y Cistoscópicos. San Lázaro 221-C, de 1 a 3. Telf. U-6351. Para pobres de 10 a 12.

E-928 Indf. 1 My.

DR. ROGELIO PARERA

MEDICO CIRUJANO

Consultas de 1 a 3 p. m.
Gratis para los pobres Martes y Viernes.
Belascoaín 227, altos.
Teléfonos A-6766—F-1289.
E-443 31 Mzo.

DR. CELIO R. LENDIAN

Consultas todos los días hábiles de 3 a 4 p. m. Medicina interna especialmente del corazón y de los pulmones. Partos y enfermedades de niños. Calle 4 esquina a 11, número 15, Vedado. Teléfono F-3862.

E-1796 Indf. 1 Ag.

DR. RODRIGUEZ CUELLAR

Tratamientos modernos de las enfermedades nerviosas, broncopulmonares, matriz y secretas en general. Aplicación de los últimos métodos de actinoterapia, serovacunas e inyecciones de oro, endovenosas para la tuberculosis. Tratamientos científicos, rápidos para las enfermedades del estómago, corazón, riñones y sangre. De 12 a 2, reconocimientos: 5 pesos. Consulta: $2.00. Gratis: de 3 a 4. Tel. A-7820. Campanario 197 (entre Figuras y Concepción de la Valla. E-1199 2 Julio.

DR. GONZALO AROSTEGUI

Médico de la Casa de Beneficencia y Maternidad. Especialista en las enfermedades de los niños. Médicas y Quirúrgicas. Consultas de 12 a 2. G número 116, entre Línea y 13, Vedado. Telf. F-4233.

E-1776 Indf. Agosto.

DR. RAMON ASCANIO

Sub-Director del Hospital Nacional General Calixto García

Cirujía y enfermedades de señoras. Consultas: calle 23 No. 183, entre H e I, Vedado. De 5 a 7 p. m. Telf. F-2618.

E-1586 Indf. Ag. 16.

DOCTOR ELPIDIO STINGER

Cirujano de la Quinta Covadonga, Catedrático de la Universidad de la Habana. M número 4, Vedado. Teléfono F-2213. De regreso de su viaje a Europa y Estados Unidos, reanuda sus consultas los Martes, Jueves y Sábados, de 2 a 4 p. m. Cirujía General E-2380 Indf. 15 Oct.

DR. GOMEZ DE ROSAS

Cirujano Director de la Policlínica Nacional. En fermedades de señoras, estómago, vías biliares y cirujía general. Consultas de 3 a 5. Cerro 551. Telf. A-2550.

E-1895 In. 16 Ag.

DR. FELIX PAGES

CIRUJANO DE LA QUINTA DE DEPENDIENTES

CIRUGIA EN GENERAL

Renueva sus consultas el 15 de Octubre. Sus visitas a domicilio excepto para juntas y casos quirúrgicos quedan suspendidas temporalmente.

Consultas: Lunes, Miércoles y Viernes, de 3 a 5. Domicilio: D núm. 200. Entre 21 y 23. Vedado. Teléf. F 4483.

E-1783 Indf. 1 Ag.

Dr. Manuel González Alvarez

CIRUJANO DE LA ASOCIACION DE DEPENDIENTES

CIRUJIA EN GENERAL

Consultas de 3 a 5. Martes, Jueves y Sábados. Campanario 59, entre Neptuno y Concordia.

TELEFONOS A-3333 A-1014

ANUNCIOS CLASIFICADOS DEL DIARIO DE LA MARINA

TELEFONOS A-3333 A-1014

DR. J. HERNANDEZ CALZADILLA
Cirujano Dentista
Especialista en extracciones sin dolor ni peligro en niños y señoras en estado, con anestesia local o gas. Cura completa de dientes flojos y piorrea alveolar. Puentes y planchas de todas clases modernas. Sin encías. Trabajos de ortodoncia. Arreglo puentes, planchas partidas, faltas de diientes dejándolas nuevas. Consultas diarias hasta las 10 de la noche. Reina 76, bajos. Teléfono A-7537. E-1817 Indf. 1 Ag.

Dr. Armando Roig y Palenzuela
MEDICO CIRUJANO DENTISTA
Consultas de 2 a 6, Plácido No. 49, altos, Habana. Telfs. I-2592 y M-8002. E-773 Indf. 1 Ab.

DR. GUERRERO DELANGEL
DENTISTA MEJICANO
Técnica especial para extracciones. Facilidades en el pago. Horas de consultas: de 8 a. m. a 3 p. m. A los empleados del comercio, horas especiales para la noche. Trocadero 63-B, frente al café "El Día". Teléfono M-6395. E-1811 Indf. 1 Ag.

DR. L. SAEZ MORENO
CIRUJANO DENTISTA
Consultas todas las noches de 7 a 10, especial para personas que trabajan de día. Por el día doy hora fija a cada cliente. Trabajos rápidos, garantizados y económicos. (Doy facilidades de pago.) Neptuno 234, altos, entre Espada y San Francisco. Teléfono U-1986. E-1066 Indf. 12 My.

DOCTOR ANTONIO A. CASTELL
MEDICO CIRUJANO DENTISTA
Especialista del Centro Catalán.
Curación de la Piorrea Alveolar, por la Vacuna Autógena y la Radio-Actinoterapia. Encías sangrantes, Caries dentarias en todos sus grados. Neuralgias. Operaciones sin dolor. Rayos X y demás investigaciones clínicas. Trabajos Dentales de todas clases. Aguila 110. Teléfono A-7986, de 8 a 11 y de 1 a 7. E-1988 Indf. 26 Sep.

DR. VALDES MOLINA
CIRUJANO DENTISTA
San Lázaro 205 (bajos) esq. a Escobar. Teléfono A-8583. Dentaduras de 15 a 30 pesos. Trabajos se garantizan. Consultas de 8 a. m. a 5 p. m. Los domingos hasta las 12 m. E-1885 Indf. 1 Ag.

OCULISTAS

DR. MARTINEZ FERRER
Enfermedades de los ojos. Calle A 194, (entre 21 y 23). Vedado. Consultas de 2 a 4. Teléfono F-3474.

CONSULTA DE ENFERMEDADES DE LOS OJOS
DR. FRANCISCO M. FERNANDEZ
—Y—
DR. LUIS R. FERNANDEZ
OCULISTAS
Consultas de 9 a. m. a 11 a. m. Prado 105. Teléfono A-1540. E-1912 Indf. 11 Sep.

DR. HORACIO FERRER
ESPECIALISTA EN LAS ENFERMEDADES DE LOS OJOS
Consultas de 2 a 5 de la tarde. Consultas por la mañana a horas previamente concedidas. Apr. Wilson y L. Vedado. Teléfono F-4831. E-1780 Indf. 1 Ag.

DR. C. E. FINLAY F. A. C. S.
PROFESOR DE OFTALMOLOGIA
Especialista en enfermedades de los Ojos y de los Oídos.
Calle J 130, entre Línea y 15. Vedado. Teléfono F-1173.
Consultas de 11 a 12 y de 2 a 4 y por convenio previo. E-1807 Indf. 1 Ag.

DR. JOSE ALFONSO
OCULISTA
Garganta, nariz y oídos. Consultas de 1 a 4. Máximo Gómez 336. Telf. M-2330. E-1703 Indf. 1 Ag.

DR. ALIPIO C. PORTOCARRERO
OCULISTA
GARGANTA, NARIZ Y OIDOS
Consultas de 12 a 1.
San Nicolás No. 52. Habana. Telf. A-8627. E-1795.

DR. JORGE L. DEHOGUES
OCULISTA
Consultas y elección de lentes de 11 a 12 y de 3 a 5. Horas especiales, previo convenio. Aguila 94. Teléfono A-3949.

GIROS DE LETRAS

ZALDO Y COMPAÑIA
Cuba números 76 y 78
Hacen giros de todas clases sobre todas las ciudades de España y sus pertenencias. Se reciben depósitos en cuenta corriente. Hacen pagos por cable, giran letras a corta y larga vista y dan cartas de crédito sobre Londres, París, Madrid, Barcelona y Nueva York, New Orleans, Filadelfia y demás capitales y ciudades de los Estados Unidos, México y Europa, así como todos los pueblos. E-1746 Indf. 1 Agosto.

J. BALCELLS Y CIA.
S. en C.
San Ignacio Núm. 33
Hacen pagos por el cable y giran letras sobre New York, Londres, París y sobre todas las capitales de España, Islas Baleares y Canarias. Agentes de la Compañía Inglesa de Seguros contra Incendios "The Royal". Administración de Bienes. E-1742 Indf. 1 Agosto.

N. GELATS Y COMPAÑIA
103, Aguiar 103, esquina a Amargura. Hace pagos por el cable. Facilita cartas de crédito y giran pagos por cable; giran letras a corta y larga vista sobre todas las capitales y ciudades importantes de los Estados Unidos, México y Europa, así como sobre todos los pueblos de España, Londres, París, Hamburgo, Madrid y Barcelona.

CAJAS RESERVADAS
Las tenemos en nuestra bóveda, construída con todos los adelantos modernos y las alquilamos para guardar valores de los interesados. En esta oficina daremos todos los detalles que se deseen.
N. GELATS Y COMPAÑIA
BANQUEROS

A ALQUILER CASAS

A- 1—Habana
A- 2—Vedado
A- 3—Cerro
A- 4—Jesús del Monte
A- 5—Víbora y A. Apolo
A- 6—Luyanó.
A- 7—Regla y Guanabacoa
A- 8—Marianao
A- 9—Diversos lugares

A1. Habana

VILLEGAS 109
Casi esquina Muralla, gran piso, 5 habitaciones, sala, recibidor amplio, comedor, servicios modernistas. Precio situación. Informes: Muralla 103. F-5506. A-1 45159 5 Oct.

EN POCITO 42, entre Oquendo y Marqués González, se alquilan preciosos y ventilados altos, compuestos de 4 habitaciones, sala, comedor y servicios modernos. Precio de situación. Informan en los bajos. A-1 45272 1 Oct.

SE ALQUILAN los bajos de la casa calle de Apodaca 52, propio para establecimiento o sastrería, tintorería. Informan en la misma. A-1 45266 3 Oct.

SE ALQUILAN en Monte, Matadero y Cristina, casas nuevas desde 40 pesos en adelante; también se alquilan locales para establecimientos. Informan en Cristina 4-B, oficina. A-1 S-7773 13 Oct.

SITIOS 26, entre Angeles y Rayo, alquilo 10 pesos, bonito y cómodo, fresco tercer piso, acabado de fabricar. Llave en el principal. Informan: Bernaza 23, bajos. A-1 45288 2 Oct.

EN 40 PESOS se alquila el 2do. piso de Corrales número 113, entre Indio y San Nicolás. Sala, 3 cuartos, comedor al fondo, baño intercalado y cocina de gas. La llave en Monte y San Nicolás, sastrería "El Pueblo". Informan: U-1289. A-1 S-7783 3 Oct.

SE ALQUILAN cómodos altos, primer piso y azotea de la casa San Rafael esquina Gervasio. Son baratas y tienen el máximo de comodidades. Informes: carnicería. A-1 45312 4 Oct.

HERMOSO 2do. PISO
muy fresco alquilo en 55 pesos, reajustado, Carmen 9 a una cuadra tranvía, sala, comedor, 4 cuartos, baño intercalado o cocina, servicios criados. Llave en el bajo. Teléfono A 7047. A1 45226 2 Oct.

SE ALQUILA, Neptuno número 344, entre Basarrate y Mazón. Sala, comedor, cuatro cuartos, baño, cocina y servicio de criados. La llave en la misma, de 1 a 4. Informan en el teléfono F-1066. A-1 S-7757 6 Oct.

MUY CERCA DE SANIDAD
Se alquila la fresca casa Sitios 157, altos, con sala, saleta corrida, tres cuartos, baño completo y demás servicios. Hay motor. Informes: Sr. Alvarez, Consulado 126, altos. El papel dice donde está la llave. A-1 45165 1 Oct.

LAGUNAS 94 BAJOS
junto a Belascoaín y parque Maceo, cerca todos los tranvías. Sala, saleta, tres cuartos, comedor, baño completo intercalado, servicios. Todo moderno. Informan U 4178. Llave en el mismo. A1 45376 1 Oct.

SE ALQUILA una casita con dos habitaciones, sala, su comedor, baño y demás servicios en la calle de Pozos Dulces, número 3 altos. Dos cuadras del paradero de Príncipe, informes en los bajos y en el teléf. U 1590. A1 45381 4 Oct.

VIVA cerca de la oficina, Obrapía 63, edificio moderno, se alquila un piso compuesto de sala, saleta, cinco habitaciones, baño intercalado, servicio para criados, cocina de gas y abundante agua. Precio: 65 pesos. Informes y llave: bajos, almacén. Teléfono A-8062. A-1 45311 1 Oct.

SE ALQUILAN los altos de Jesús María 123, compuestos de sala, comedor, 4 habitaciones. La llave en la bodega. Informan: teléfono F-6231. A-1 45337 1 Oct.

ALQUILO BONITOS bajos en Escobar 134, cerca tranvías San Rafael. Tres habitaciones, dos baños, comedor. Abiertos de 1 a 5. Informan: teléfono F-3749. A-1 45341 4 Oct.

SE ALQUILAN bajos y altos de Sitios No. 41, compuestos sala, saleta, dos habitaciones, baño intercalado, cocina de gas. Teléfono U-1569. Informes los mismos. A-1 45270 1 Oct.

SAN JOSE NUMERO 7
entre Aguila y Galiano se alquila piso tercero, sala, saleta, 3 cuartos, baño y cocina, cuarto y servicio para criados $55.00. Se ve en horas laborables. El pintor informa. A1 S7828 3 Oct.

ZEQUEIRA 12-A, BAJOS
Casa cómoda, sala, comedor, tres cuartos, cocina y servicios, $34. A una cuadra de Monte. Llave: bodega. Informan: San Joaquín 33. Teléfono M-4803. A-1 45449 6 Oct.

EN 34 PESOS, bajos, en Conde número 2, esquina a Compostela. Sala, comedor, dos cuartos, gas, electricidad y demás servicios. La llave en la bodega. A-1 45423 9 Oct.

AGUILA 91, altos, entre San Miguel y Neptuno, propios para consultorio, comisiones, etc. Se alquila para principio de mes. Telf. A-5582. A-1 45376 2 Oct.

AGUIAR NUM. 45
Se alquilan los altos de esta casa compuestos de gran sala, saleta, cuatro cuartos y comedor al fondo. Precio $85.00.

AMARGURA NUM. 8
Situados entre Mercaderes y San Ignacio se alquilan estos bajos propios para almacén. Precio $70.00.

CASTILLO NUM. 17
Se alquila esta nave con 100 metros cuadrados, propia para taller o establecimiento. Precio $25.00.

CORRALES NUM. 79
Se alquila la esquina de esta casa propia para establecimiento. Precio $25.00.

GALIANO NUM. 24
Se alquilan los espaciosos y frescos altos. La llave en los altos del No. 26. Precio $130.00.

INFANTA NUM. 26
Se alquila esta casa que hace esquina a Cádiz, propia para establecimiento. Precio $50.00.

MONTE NUM. 475
Se alquilan estos bajos propios para establecimiento. Precio $70.

OBRAPIA NUM. 88
Se alquilan estos bajos propios para establecimiento en $60.00.

PROGRESO NUM. 15
Se alquila el segundo piso con sala, saleta, espacioso comedor y tres cuartos y cuarto de baño. Precio $70.00.
Para informes dirigirse a J. Balcells y Cía., S. en C. San Ignacio No. 33, teléfono A 2766. A1 45368 8 Oct.

ALQUILO frescos, modernos altos, Monte 168, Terraza, sala, saleta, cuatro habitaciones, baño intercalado, agua caliente y fría, comedor fondo, gas, cuarto servicios criados independientes, patio. Informan: Carmen 8. Teléf. A 2066. A1 45512 9 Octubre.

SE ALQUILAN los bajos de Lagunas número 10 con sala, saleta, tres habitaciones, cocina de gas y baño moderno, en $55.00. Llave en el primer piso. Informan M 2457. A1 S7820 4 Oct.

SE ALQUILAN los hermosos altos de Animas 151, entre Gervasio y Belascoaín en 70 pesos, precio rebajado, con sala, saleta, comedor, 6 cuartos, cocina, baño y doble servicio sanitario, la llave en los bajos. Informan teléfono FO 7976. A1 45542 2 Oct.

CONCORDIA E INFANTA
Se alquila los modernos altos rebajados compuestos de sala, recibidor, 4 cuartos, baño intercalado, comedor, cocina y servicio de criados. Informan en la misma. A1 45558 1 Oct.

MANRIQUE 24 elegante 1er. piso, sala, recibidor, tres cuartos, lujoso baño, galería, comedor, cuarto servicios criados. Rebajada. Dueño los bajos. A1 45552 2 Oct.

CONCORDIA núm. 163 altos, para numerosa familia, a la brisa frente y habitaciones. Informan J núm 200. Teléf. F 5012 y A 8665. La llave en la botica. A1 S7815 3 Oct.

AGUILA NUM. 307
Se alquila segundo piso. Sala, 4 cuartos baño completo, cocina de gas, cuarto y servicio de criado, moderno y amplio. Precio: $50.00. F 1632. Línea No. 2. A1 S7815 4 Oct.

CORRALES 143 BAJOS
Se alquila, sala, comedor, 6 grandes habitaciones, baños, servicios, patio y traspatio. Llave altos. $65.00. Informar F 1399. A1 S7827 2 Oct.

CAMPANARIO 46 altos esquina a Virtudes, muy fresca, se alquila, con cuatro habitaciones, sala, comedor, recibidor dos baños y cocina, la llave bodega de enfrente, informes Neptuno 106 alquiler módico. A1 45369 4 Oct.

PARA ESTABLECIMIENTO
Buena esquina. Se alquila la planta baja de la casa calle de Compostela núm. 13. Informan, teléfono M 1035. A1 45359 3 Oct.

$43 ALTOS modernos Gloria 94 entre San Nicolás e Indio, 3er. piso, sala, comedor, tres cuartos, baño intercalado, cocina con gas. Media cuadra tranvía. Claro, ventilada, llave en frente, bodega número 125. Informan U 4871. A1 S7798 1 Oct.

OBISPO 82
Esquina a Villegas se alquilan unos altos con varias habitaciones a la calle propios para casa de huéspedes informan en los bajos tienda de ropa. A-1 45394 7 Oct.

SE ALQUILAN los bajos de la casa Jovellar No. 39, entre M y N. La llave en el primer piso. Para informes: Manteca Cuba 76-78. A-1 45463 7 Oct.

SE ALQUILAN los altos de Manrique No. 9, moderno. Sala, recibidor, 4 habitaciones, comedor, baño completo, cocina, cuarto y servicio criado, agua abundante. Telf. I-1436. A-1 S-7810 2 Oct.

SE ALQUILAN el primero y segundo piso de la calle Apodaca No. 8, entre Cienfuegos y Somerruelos, compuestos de sala, saleta, comedor, baño intercalado completo, 5 habitaciones, cocina de gas y de carbón, despensa, baño y servicio de criados; tienen agua abundante por tener motor. Llaves e informes en la bodega de Cienfuegos y Apodaca. Teléfono A-1454 o a su dueño teléfono M-9696.

EN SESENTA pesos, hermosos altos de Malecón 306, entre Gervasio y Escobar. En treinta pesos, bajos Corrales 226, entre Belascoaín y Rastro. Informan: Belascoaín 108. M 6647. A1 45557 1 Oct.

SE ALQUILA el primer piso de Compostela y Conde con tres cuartos, sala y comedor, casa moderna. Informan en los bajos. Teléf. M 4212. A1 45561 2 Oct.

TRES HERMOSAS casitas completamente independientes, se alquilan a $25 y $30. Compuestas de sala, comedor, y dos habitaciones, con su baño intercalado, en Revillagigedo número 72, entre Esperanza y Misión. Informan en la panadería, teléf. A 5841. A1 45562 3 Oct.

SE ALQUILAN altos amplios. Obispo No. 78, propios para Modistas, Manicure, Sombrerera o cualquier otro comercio y para vivienda. La llave en los bajos. A-1 E-1983 2 Oct.

SE ALQUILA, San Ramón 36-D, casi esquina Príncipe, cómoda y hermosa casa, en 30 pesos. Las llaves en la bodega. A-1 45314 1 Oct.

EN 40 pesos. Concepción de la Valla 56, casi esquina a Escobar. Compuesta de sala, comedor, dos cuartos, cocina de gas y baño moderno intercalado. Llave en la bodega e informes en el Telf. M 7203. A-1 45285 1 Oct.

EN 45 PESOS. Condesa 3, primero, casi esquina a Campanario, compuesto de sala, comedor, tres cuartos, cocina de gas y baño moderno. Las llaves en la bodega e informes en el teléfono M-7203. A-1 45287 1 Oct.

EN 45 PESOS. Condesa 3, bajos, casi esquina a Campanario, compuestos de sala, comedor, tres cuartos, cocina de gas y baño moderno. Las llaves en la bodega. Informes en el teléfono M-7203. A-1 45286 1 Oct.

ALQUILO, SAN RAFAEL 102
Bajos, sala, saleta, cinco cuartos, comedor corrido al fondo, 75 pesos.

SAN MIGUEL 214, ALTOS
Sala, seis cuartos, 70 pesos.

O'REILLY 10, BAJOS
Para comercio, altos. Sala, seis cuartos toda 100 pesos. Informan: Aguila 213, peletería. Teléfono A-7432. A-1 45148 1 Oct.

SE ALQUILA el segundo piso de Rayo 37 entre Reina y Estrella de moderna construcción, cuatro grandes cuartos, cocina al fondo, baño intercalado, cocina y cuarto de criado con servicio. Informan en los bajos, portero. A-1 45324 1 Oct.

SE ALQUILAN los altos de Vives número 76, entre Florida y Alambique, compuestos de hermosa sala, comedor, 4 cuartos, escalera a la azotea. La llave en los bajos. Precio: $40.00. Otra en Las Cañas, de una sola planta, en la calle Daoiz No. 21, casi esquina a Primelles, con sala, comedor, dos cuartos, buen patio. La llave al lado. Precio: $25.00. Para más informes: Oficios No. 6. Teléfono A-5524. A-1 45124 5 Oct.

MALECON 316, moderno, tercer piso, sala, antesala, cinco cuartos, baño intercalado, comedor al fondo. $75. Informes: F-3185. A-1 45127 3 Oct.

SE ALQUILAN, Galiano 18, altos, vacíos del 4 al 5 de Octubre; son espléndidos y grandes, con piso de mármol. Pueden verse; también se alquila Galiano 20, primer piso. A-1 45143 3 Oct.

SE ALQUILAN los bajos de Refugio 28. Se pueden ver de 8 a 11. Informan en O'Reilly 98, sombrerería. A-4282. A-1 45142 1 Oct.

SE ALQUILA en San Lázaro 305, entre Aramburu y Hospital, lugar fresco por su altura y situación, pisos con sala, gabinete, cuatro habitaciones, baño intercalado, comedor al fondo, cocina y calentador de gas y servicio de criados, $85. También segundo piso en $70, con las mismas comodidades. Informan: Manzana de Gómez 252. Teléfono A-4893. A-1 45152 12 Oct.

SE ALQUILA en Monserrate 145, frente a la nueva Estación de Policía, un segundo piso en $50. También un primer piso en la misma calle, No. 119, en $35. Informan: Manzana de Gómez 252. Teléfono A-4893. A-1 45156 12 Oct.

$45 MENSUALES, alquílase alto, Espada 5, entre Chacón y Cuarteles. Llave: bodega esquina Chacón. Dueño: de 1 a 4. Empedrado 40. Agua abundante. A-1 45160 5 Oct.

SAN RAFAEL 43, se alquila primer piso nuevo, bajos, con todas las comodidades, propio para corta familia. En el mismo informan. A1 44986 6 Oct.

SE ALQUILAN los altos de Merced esquina a Compostela, muy frescos, agua abundante, propios para matrimonio o corta familia. Informan en la bodega. Teléfono M-5770. A-1 S-7744 1 Oct.

SE ALQUILAN los altos de Habana No. 72. Informan en los bajos y teléfono I-3211. A-1 S-7748 3 Oct.

ALQUILO casa moderna lujosa, sala, saleta, comedor, dos cuartos, baño completo, cocina gas, patio. Maloja 142, esquina a Lealtad, dos cuadras de Reina y Belascoaín, $50. Llave en la bodega. Informan: San Carlos 2, altos, Loma de Chaple, Víbora. A-1 S-7750 12 Oct.

SE ALQUILAN los bajos de San Miguel núm. 209, entre Infanta y San Francisco, compuestos de tres espléndidas habitaciones, sala, saleta, baño intercalado, un gran patio y demás servicios modernos. Otra casa en Infanta núm. 106, E. Altos de 3 cuartos, terraza, un departamento en la azotea, sala, saleta y demás servicios modernos. Informes, en San Miguel núm. 211 altos, esq. Infanta. A1 45056 4 Oct.

COMPOSTELA 175, altos, entre Merced y Paula, compuesta de sala, comedor, cuatro cuartos, baño y cocina. Además dos espaciosos cuartos en la azotea. Informes en la panadería. A1 45037 3 Oct.

SE ALQUILAN los altos de Concordia 163-A, sala con tres puertas, antesala, cuatro habitaciones y dos en la azotea. A la brisa frente y habitaciones. La llave en la farmacia de la esquina. Informan en J núm. 200. Teléf. F 5012 A 8665. A1 45046 4 Oct.

VILLEGAS 56, BAJOS
Alquilo esta casa, propia para establecimiento, entre Obispo y Obrapía. Llaves en los altos. Precio: 95 pesos mensuales. Informan: teléfono A-8980. Edificio Gómez Mena, Departamento 705. Obispo y Aguiar. (A-1) 45030 6 Oct.

SAN IGNACIO 130, altos, entre Jesús María y Merced, se alquila casa moderna, sala, comedor, cuatro cuartos, gas, agua por motor. Precio $60. Informan: teléfono A-1051. A-1 45050 6 Oct.

BELASCOAIN 648 ALTOS
Se alquilan hermosos altos con seis cuartos 2 baños, sala, comedor y cocina. Moderna y fresca, bonita vista. La llave al lado en el garage. Informan Malecón 40 teléfono M 8007. A1 45082 1 Oct.

PEÑA POBRE, 40
Alquilo esta casa, esquina a Monserrate, propia para establecimiento. Precio: 35 pesos mensuales. Llave al lado. Informan: teléfono A-8980. Edificio Gómez Mena, Depto. 705. Obispo y Aguiar. (A-1) 45031 6 Oct.

MALECON BAJOS MODERNO
Para el día primero se alquilan, sala, saleta, de mármol, 4 habitaciones, 2 baños, modernos y demás servicios. Informan el dueño en el alto núm. 40. Teléfono M 8007. A1 45083 1 Oct.

VIRTUDES No. 79, entre Galiano y San Nicolás, apartamento, dos habitaciones, terraza, cocina de gas, baño etc., muy fresco. Precio: $32. La llave el portero de enfrente. Informes: teléfono M-7945. (A-1) UH 45057 7 Oct.

SE ALQUILAN los frescos altos de Avenida Menocal y Benjumeda. Sala, gabinete, saleta, 3 cuartos, baño completo, lavabo de agua corriente, cocina gas y carbón, servicio criado, azotea y balcón corrido dos calles, $55.00. Informan U-1177. A-1 S-7672 20 Oct.

AGUIAR 49-51
Se alquila esta casa, esquina a Empedrado, antiguo Boulevard; espléndidos locales propios para panadería, dulcería u otro giro. Precios reducidos. Informes: teléfono A-8980. Edificio Gómez Mena. Depto. 705, Obispo y Aguiar. (A-1) 45029 6 Oct.

EN 40 PESOS. Condesa 41, bajos, entre Lealtad y Escobar, compuestos de sala, comedor, dos cuartos, cocina y cuarto de baño moderno. Llave en la bodega de Concepción de la Valla y Escobar. Informan: Telf. U-3543. A-1 45284 1 Oct.

SE ALQUILA la casa Maloja 63. Tiene sala, comedor, tres cuartos bajos y uno alto. Informan en la calle 9 número 3, altos. Teléfono F-2285. A-1 45121 1 Oct.

PRECIOSOS ALTOS
San Lázaro 221-B, entre Gervasio y Escobar, con sala, saleta, recibidor, comedor, tres cuartos, servicio intercalado, cuarto y servicio de criados, cocina de gas, agua abundante. Informan en La Filosofía. La llave en los bajos. A-1 44846 2 Oct.

SE ALQUILA la planta baja de la espaciosa casa Ave. de la República (antes San Lázaro) números 86 y 88. Informan en Prado 88, o en el teléfono FO-7609. A-1 44808 1 Oct.

SE ALQUILA en la Avenida Menocal número 52, entre Desagüe y Benjumeda, hermosos altos. Sala, saleta, recibidor, 3 cuartos, baño, cocina de gas y azotea. 40 pesos. Informan: U-1177. A-1 S-7673 10 Oct.

OQUENDO B, entre Zanja y San José, con sala, comedor, dos cuartos, patio y servicios. La llave en la carnicería. Informes: A-6420. A-1 44665 1 Oct.

JOVELLAR núm. 8, entre Aramburo y Hospital; alquilo magníficos apartamentos altos y bajos, compuestos de sala, saleta, 3 grandes habitaciones, comedor, baño completo, cocina y calentador de gas, cuarto y servicio de criado, agua abundante, último precio $65.00. Informan en el apartamento núm. 4 teléfono M 1429 y U 2259. A1 S7642 4 Oct.

JESUS María 7 sala, comedor, tres cuartos, baño, cocina, agua, 40 pesos. Llave en los bajos. Informes Roces, Muralla 8, teléfono A 2688. A1 S7652 4 Oct.

SE ALQUILAN los altos Máximo Gómez núm. 279, con sala, comedor, recibidor, 3 habitaciones, cocina y servicio corriente. Informan Máximo Gómez núm. 156. Teléfono A 3073. A1 S7645 2 Oct.

SE ALQUILAN los bajos modernos de Virtudes 90, entre Campanario y Perseverancia, con recibidor, sala, tres habitaciones, baño completo intercalado y servicio de criados. La llave en el alto. Informes: A-6420. A-1 44660 1 Oct.

SE ALQUILAN en Benjumeda casi esquina Avenida Menocal, dos saloncitos bajos con servicios y azotea, puerta y ventana a la calle 23. Informan: U-1177. A-1 S-7674 10 Oct.

PEÑA POBRE 7-A, altos y bajos, entre Habana y Aguiar, se alquilan con sala, comedor, tres grandes cuartos, cuarto y servicios de criados. La llave en el número 7. Informes: A-6420. A-1 44644 1 Oct.

SE ALQUILAN los bajos de Marqués González 6 y 6-B, entre San Rafael y San José, con sala, comedor, tres cuartos, patio y servicio. La llave en la bodega. Informes: A-6420. A-1 44663 1 Oct.

EN EL SUNTUOSO Edificio Marta, Consulado 7 y 9, casi esquina a Prado, se alquilan los lujosos segundo y cuarto pisos, con todo el confort moderno. Precio razonable. Hay elevador día y noche. Informes el portero. A-1 44662 1 Oct.

ZANJA 108, altos, esquina a Oquendo, se alquila, con gran sala, comedor, tres cuartos, terraza, baño y servicios. La llave en la carnicería. Informes: A-6420. A-1 44661 1 Oct.

HABANA, calle Oquendo número 93, entre Desagüe y Peñalver, a dos cuadras de Belascoaín, se alquila con sala, comedor, tres cuartos, baño, cocina de gas. 35 pesos. F-1183. A-1 44613 4 Oct.

ALTOS, casa nueva, todo confort, sala, comedor, tres habitaciones, baño intercalado moderno, servicio de criados. Hospital 93, a una cuadra de Carlos III. Hay conserjes que enseñan el piso. Precio módico. A-1 44628 1 Oct.

AGUACATE No. 1, bajos. Sala, 3 cuartos, etc. La llave en los altos. Informa su dueño. Consulado No. 13, altos. Teléfono M-6570. A-1 S-7647 1 Oct.

ALAMBIQUE 27
Alquilo modernos y frescos altos, a dos puertas del tranvía, cerca del Mercado, con sala, saleta, cuatro habitaciones y demás servicios. Precio: $45.00. Informan en Universidad 15. Teléfono A-3051. A-1 44995 1 Oct.

ALTOS MODERNOS, amplios y frescos, con recibidor, sala, cinco cuartos, baño intercalado, cuarto y servicio criados, cocina gas, etc. Alquilo baratos en Monte 302, a dos cuadras de Cuatro Caminos. A-1 44951 3 Oct.

ALTOS hermosísimos, nuevos y fresquísimos, con recibidor, sala, cinco cuartos, lujoso baño, pantry, despensa, cocina gas, calentador etc. Alquilo rebajadísimos, en Aguacate 17, entre Empedrado y Teniente Rey. A-1 44950 3 Oct.

ALQUILO VIRTUDES 143-E
Esquina a Gervasio, lindísimo, principal, a la brisa. Sala, recibidor, comedor, tres habitaciones, gran baño, cocina y servicio de criado. Llaves y apoderado, en la bodega. A-1 S-7709 5 Oct.

CONSULADO número 98, segundo piso, a la brisa, con sala, comedor, 4 cuartos, baño y servicio de criado, agua abundante. Llaves en el piso primero. Informan: Habana número 186. Teléfonos M-1541 y F-1941. A-1 S-7698 6 Oct.

ESPLENDIDOS altos esquina, 6 habitaciones, hall, sala y saleta, doble servicio, acera la brisa. Infanta y San José. Martínez. Teléfono M-4488. A-1 44870 1 Oct.

ESTRELLA 58, entre Manrique y San Nicolás. Se alquilan altos y bajos. Sala, comedor, cuatro cuartos, cocina, servicios. Llave bodega. Informa Fernández. F-1253, M-8887 y A-8124. A-1 S-7695 7 Oct.

SE ALQUILAN los espléndidos altos de Manrique número 4, en $80.00. Informan en la misma. Teléfono A-4438. A-1 S-7716 6 Oct.

SAN LAZARO 480, bajos. Se alquilan, 3 habitaciones, baño intercalado, comedor al fondo, garage y servicio para criados y chauffeur. Informes: teléfono FO-1528. A-1 S-7717 2 Oct.

SAN LAZARO 478, altos, Loma de Universidad. Se alquila: sala, recibidor, 4 habitaciones, baño intercalado y servicios para criados. Informes: Telf. FO-1528. A-1 S-7718 2 Oct.

NEPTUNO No. 222, bajos, entre Marqués González y Oquendo, apropósito para familia larga. Sala, recibidor, 4 habitaciones, comedor al fondo, baño completo, cuarto y servicio de criado, cocina de gas y carbón, instalación eléctrica completa. La llave bodega esquina a Oquendo. Informes: Habana No. 186. Teléfonos M-1541 y F-1941. A-1 S-7719 6 Oct.

$32. CASA moderna, calle Jesús María 9, altos. Sala, comedor, 2 grandes habitaciones, patio, saleta, baño, calentador, cocina gas, pisos mosaicos, lavabos agua corriente. Llaves e informes su dueño: Empedrado 33. Teléfono A-8502. A-1 45013 2 Oct.

ALQUILO los altos Soledad 21 y 23, con sala, saleta, 3 cuartos, comedor al fondo, baño moderno, cuarto y servicio de criados. Hay que verla para apreciarla. José Fernández. Teléfono M-5274. A-1 44955 4 Oct.

SE ALQUILAN, acabados de pintar, con instalación eléctrica, agua con motor, los hermosos altos de Condesa 17, entre Lealtad y Campanario. Sala, comedor, 3 grandes cuartos, balcón corrido dos puertas, cocina y servicios. Precio de situación. Informes en los bajos. Telf. A-3238. A-1 44637 2 Oct.

INDUSTRIA 53, bajos, próximo parques, tranvías ambas esquinas. Sala, saleta, 4 cuartos, comedor al fondo, baño completo, cuarto criado, servicio. $70.00. Llave: piso principal, izquierda. A-1 44590 1 Oct.

OFICIOS NO. 86, SEGUNDO PISO
Se alquila este hermoso piso con vistas a la Alameda de Paula. Consta de sala, saleta y cuatro habitaciones, baño y servicios sanitarios dobles. Se dá en $45.00. Informan en los bajos de la casa Oficios No. 88, almacén de Manuel Muñoz y Cía. Teléfono A-1474. A-1 S-7592 7 Oct.

ALQUILAMOS en Plasencia entre Desagüe y Benjumeda, a una cuadra de Infanta, modernos altos. Sala, dos cuartos, baño intercalado completo, comedor y cocina, todo amplio, $35.00. Informan: teléfono U 1177. A1 S7587 3 Oct.

CONCORDIA 271, altos modernos. Sala, tres cuartos, comedor, cocina gas, baño intercalado completo, cuarto y servicios criados. Informes: teléfono M-2863; noche F-2124. Llave en bajos. A1 44461 7 Oct.

INFANTA 22, por San Miguel, acera de la brisa, alquilo hermoso primer piso, compuesto de terraza, sala, saleta, 4 habitaciones, precioso baño intercalado, comedor al fondo, cocina gas, cuarto y servicios de criados, agua fría y caliente, abundante. Informan: bodega. A-1 41499 6 Oct.

SE ALQUILAN los amplios y ventilados altos de las casas Oquendo números 79, 81 y 83, compuestas de sala, saleta, tres hermosas habitaciones, cocina de gas y baño intercalado. Informan: Bufete del Dr. Ecay. Aguiar 73. Telf. A-7884. A-1 S-7548 2 Oct.

SE ALQUILAN los bajos San Miguel número 142. Zaguán, sala, recibidor, cuatro habitaciones, gran baño, saleta, cocina, cuarto y servicio de criados. La llave e informes: San Miguel No. 154. A-1 S-7557 1 Oct.

VILLEGAS 111, EDIFICIO LAVIN
Se alquila una espléndida casa con sala, recibidor, tres habitaciones, baño intercalado, comedor, pantry, cocina de gas, cuarto para criados, con sus servicios. Precio de actualidad. Para más informes en los bajos. Teléfono A-9745. A-1 S-7560 6 Oct.

SUBIRANA y Peñalver, se alquilan bajos y altos. Sala, comedor, 3 cuartos, baño intercalado, cuarto de criados, servicios y cocina. Informan: telf. F-2444. A1 S-7569 2 Oct.

SE ALQUILA la casa Amargura 19 frente el Hotel Unión, junto o por separado, compuesta de dos plantas en la siguiente forma, planta baja gran nave para comercio, y la alta para oficinas o apartamentos.
También se alquila un espléndido local en Compostela 98, entre Muralla y Sol, con dos habitaciones altas y mucha claridad.
Precio para ambas de situación. Informan Muralla 71. Teléfono A-3450. A-1 44456 3 Oct.

MARQUES González número 14, casi esquina a Zanja, edificio moderno. Alquilo piso bajo y alto: sala, recibidor, 2 habitaciones, comedor, baño, cocina gas. Ferretería Belascoaín No. 71. U-5215. A-1 S-7558 7 Oct.

EN $70.00, segundo piso de Compostela número 109 esquina a Muralla. Sala, comedor, recibidor, 5 cuartos, baño, cocina, servicio de criados. Llave en los bajos. La Elegante, informes: A. Roces. Muralla No. 8. Teléfono A-2688. A-1 43914 4 Oct.

SE ALQUILAN los espléndidos altos de Obrapía número 5. Informan: Obrapía 7 M 2504. A1 S7440 2 Oct.

SE ALQUILAN los espléndidos altos de Sol número 21, primer piso. Informan: Obrapía 7, teléfono M 2504. A1 S7441 2 Oct.

SE ALQUILAN los espléndidos altos de Sol número 27, tercer piso. Informan: Obrapía 7. Teléfono M 2504. A1 S7442 2 Oct.

SAN LAZARO 98, altos modernos, sala, tres cuartos, closet, hall, cocina de gas, baño intercalado completo, cuarto y servicio de criados. La llave en el principal. Informan M 2863; de noche F 2124. A1 43700 2 Oct.

SAN LAZARO núm. 98, alto interior, independiente, sala, dos cuartos, cocina de gas, servicio, etc. Precio 30 pesos, informes M 2863; de noche F 2124. La llave en los altos de frente. A1 43699 2 Oct.

A2. Vedado

CASITAS independientes, Vedado, portal, sala, cuarto cocina, servicios sanitarios, patio independiente precio $15.00 dos meses fondo M. Rodríguez, bodega Las Mercedes. Calle 26 entre 27 y 29 Vedado. Cuadra y media del tranvía de la calle 23. A2 45507 14 Oct.

SE ALQUILA la casa calle A número 15, entre Línea y 11. La llave al lado. Informan: Paseo número 7, esquina a 5a. Teléf. F 5010. A2 S7818 3 Oct.

VEDADO H núm. 235 cerca de 23, se alquila sala, 2 ventanas, 4 habitaciones, cuarto de criado. $70.00. La llave en la bodega. J núm. 200 Teléf. F 5012 y A 8665. A2 S7814 6 Oct.

EN $60.00 se alquilan los altos de la casa de moderna construcción, sita en 27, entre A y Paseo, que se componen de sala, saleta, comedor, tres habitaciones, baño intercalado y doble servicio. La llave al lado. Informa: García Tuñón, Muralla y Aguiar. Teléfono A-8786. A-2 45448 3 Oct.

BEERS BOLETIN
Alquileres: La Sierra, bonita casa 2 plantas, con mueb. $160; K, altos, con mueb. $175, C, 150 5 hab. gar. $150. F, cerca mar, 7 hab. 3 b. gar. $150

SE NECESITA
Una casa en el Vedado, para un matrimonio

TELEFONOS A-3333 A-1014

ANUNCIOS CLASIFICADOS DEL DIARIO DE LA MARINA

TELEFONOS A-3333 A-1014

SE ALQUILA un chalet en la calle 18 y B, con sala, recibidor, 3|4, 2 baños, comedor, cuarto de criados y garage, $65. Informan en A y Fuentes o en el teléfono A-3189. A-8 45265 3 Oct.

SE ALQUILA la casa calle 6 entre 3 y 5, acera de la sombra, Reparto La Sierra. La llave en la bodega de 6 y 5. Informa Bufete de Solo y Cárdenas, Aguiar 66, esquina a Tejadillo. Teléfono A-9584. A-8 45184 3 Oct.

REPARTO de Columbia, calle de Primelles, cerca de los colegios Candell y Belén, alquilo una casa excelente, ventilada, compuesta de portal, sala, recibidor, cuatro grandes habitaciones, baño intercalado, doble servicio, hall, comedor, pantry, cocina, cuarto criado, garage, patios, todo cercado, agua abundante. Informan teléfono FO-1447. A8 45053 1 Oct.

SE ALQUILA en Reparto La Sierra, magnífica casa de esquina. Llave en la bodega de enfrente. Informan: San Lázaro No. 341, bajos, derecha. U-5466. A-8 S-7687 5 Oct.

A9. Diversos lugares

ESPLENDIDA RESIDENCIA EN COJIMAR

Se alquila la espléndida residencia "Villa Pedralbes", situada en el mejor lugar de Cojimar, desde el cual puede contemplarse muy bellos panoramas; reune todo el confort deseable para familia numerosa y de gusto; se alquila amueblada, con lujosos muebles, y en su terreno que consta de una manzana completa, tiene un precioso jardín. Esta residencia es muy propia para un Hotel. Para informes dirigirse a Joaquín Boada. Teléfonos F-4638 y M-3226. A-9 43022 13 Oct.

B OTROS ALQUILERES

B- 1—Departamentos
B- 2—Habitaciones
B- 3—Locales para comercio
B- 4—Muebles y Enseres
B- 5—Instrumentos de Música
B- 6—Automóviles
B- 7—Varios

B1. Departamentos

ALQUILO DEPARTAMENTO EN $35

Primer piso, con luz muy claros y frescos, sala, comedor, 2 habitaciones, baño y cocina, San Miguel 175 el encargado los enseña. B1 45407 5 Oct.

SE ALQUILA un departamento balcón a la calle, dos habitaciones, cocina, servicios modernos inquilinato seleccionado sin niños barato luz toda la noche. Campanario número 229 una cuadra de Belascoain. B1 45387 3 Oct.

HERMOSOS departamentos y habitaciones con vista a la calle y lavabo de agua corriente a precio de situación. Luz toda la noche. Lamparilla 63 esq. a Villegas. B-1 45413 4 Oct.

ANIMAS 18. Se alquila primer piso un departamento con balcón a la calle; hay una habitación en los bajos para familia; hay una para una sola persona. B-1 45482 2 Oct.

EDIFICIO MORALES Santa Cruz. San Lázaro y N. Telf. U-3105. Se alquila un departamento sin muebles B-1 45526 1 Oct.

SE ALQUILA en casa particular, un hermoso y ventilado departamento independiente en azotea compuesto de dos habitaciones, baño intercalado y terraza. Hay agua abundante precio $25.00. Concordia núm. 94, 2do. piso. B1 45514 2 Oct.

SE ALQUILA en Villegas 101 un departamento propio para corta familia. Informes en los bajos. B1 45570 2 Oct.

EN CARMEN 62, cerca de Vives, se alquila un apartamento, frente bajo, compuesta una sala grande y una habitación, bien ventilado por tener cinco puertas, dos de ellas a la calle. Precio de situación. B-1 45271 1 Oct.

VEDADO, calle 17 número 595, entre 26 y 28, a dos cuadras de 23. Se alquilan apartamentos, entrada independiente, de sala, comedor, cuarto baño, cocina, $15, otro: sala, dos cuartos, comedor, cocina y baño, $20. F-1183. B-1 45253 13 Oct.

EN EL EDIFICIO Arcos, F entre 19 y 21, Vedado. Se alquilan cómodos y elegantes departamentos con vista a la calle, absolutamente independientes y propios para personas de buen gusto. Todas tienen escalera de mármol. Precios razonables. Informa el conserje señor Fermín. B-1 45247 2 Oct.

16 PESOS, departamento con dos habitaciones, servicios independientes y luz. Paseo 273, Vedado. Informan: teléfono A-2402. B-1 45305 8 Oct.

SE ALQUILAN apartamentos y habitaciones. Muralla No. 1, altos del almacén de Roza, Menéndez y Co. Telfs. A-4854 y M-2850. B-1 45308 1 Oct.

EN O'REILLY No. 5, altos, se alquila un departamento amueblado, con agua fría y caliente. B-1 45322 2 Oct.

DEPARTAMENTOS nuevos independientes con sala, 2 cuartos y cocina de gas, servicio y patio. Calle 5a. núm. 76 entre A y B. B1 S7666 2 Oct.

MALECON 317, lujoso apartamento, elevador, rebajado de 160 a 120 pesos. Servicio criados independiente. Informes: Teléfono F-3185. (B-1) 45128 3 Oct.

SE ALQUILAN espléndidos apartamentos en la casa de moderna construcción "Edificio Gener-Font" San Rafael y Rayo. Servicio de elevador día y noche. Informan en el mismo. B1 45070 6 Oct.

PALACIO AYESTERAN

Ayesterán número 8. Se alquilan departamentos, sala, cuarto, comedor, cocina y baño completo, a 21 y 23 pesos. Teléfono U-2412. B-1 43954 3 Oct.

EDIFICIO Aguiar, Industria 72-1|2, a dos cuadras de Prado, amplios apartamentos con dos habitaciones y baño completo, con limpieza, luz, teléfono, agua caliente y ascensor día y noche. Sólo a personas de moralidad. (B-1) 45007 6 Oct.

VEDADO. Once, 103, entre 20 y 22. Apartamentos nuevos, altos y bajos, a 17 pesos. Informan en los mismos y por teléfono A-1051. (B-1) 44281 1 Oct.

PALACIO LA AURORA

Oquendo número 24. Se alquilan departamentos con sala, cuarto, cocina y servicios independientes. Luz toda la noche 20 y 21 pesos. Teléfono U-6908. B-1 43955 3 Oct.

OBRAPIA NUMERO 14. Se alquilan departamentos con vista a la calle, compuestos de 1, 2 y 3 habitaciones, cocina, baño y servicios sanitarios privados, luz y agua. Casa de apartamentos. B-1 S-7262 12 Oct.

B2. Habitaciones

HABITACIONES: San Nicolás 7, desde 10 15 y 19 pesos; un apartamento con dos habitaciones. B-2 44268 1 Oct.

EN ESCOBAR 10, altos, entre Lagunas y San Lázaro. Se alquilan dos magníficas habitaciones, juntas o separadas, con toda asistencia, a matrimonio u hombres solos. Se dá muy barata. Pueden comer en la casa si desean. B-2 45468 2 Oct.

CUARTOS BARATOS

Alquilo en Omoa 14, a 8 y 9 pesos y en Jesús del Monte 156, Puente de Agua Dulce, cuartos grandes divididos a 10 y 11 pesos. Todos con luz. B_2 45450 6 Oct.

SE ALQUILAN magníficas habitaciones altas, muy frescas, en Durege y Correa, altos del taller de carpintería a $10.00, con luz. Informan en la misma. Teléfono M-1429. B_2 S-7561 1 Oct.

EN 14 PESOS, hermosa habitación, piso mármol, balcón a la calle, otras interiores a 11 y 8 pesos. Puede lavar, cocinar y niños. Amargura 16. B-2 45480 4 Oct.

AGUACATE 47, entre Teniente Rey y Amargura, habitaciones con y sin muebles, servicio de ropa y limpieza, desde 15 pesos en adelante. B_2 45489 9 Oct.

EN J. DEL MONTE. Se alquilan 2 habitaciones en casa nueva. San Nicolás número 2, entre Marqués de la Torre y Luyanó. Precio módico. B-2 45453 7 Octubre.

SE ALQUILAN dos espléndidas habitaciones, juntas o separadas, a personas de extricta moralidad, con balcón a la calle. Lamparilla 74. B-2 45451 2 Oct.

SE ALQUILAN habitaciones altas, claras y ventiladas, entrada independiente a hombres solos de absoluta moralidad. Las hay desde ocho a quince pesos. Betascoain núm. 31 por Concordia. B2 S7816 2 Oct.

SE ALQUILA en Teniente Rey 76, esquina a Aguacate espléndidas habitaciones y departamentos lavabo de agua corriente. Se cambian referencias informan en los bajos. B2 45568 3 Oct.

SE ALQUILAN habitaciones en casa de moralidad pensión completa para una persona. 30 pesos para matrimonio 55 pesos en la misma alquilo un departamento de 3 piezas a la calle con entrada independiente propia para una oficina o profesional o una familia. Monte 15 altos del almacén de ropa el núm. 15 teléfono A 1396. B2 45539 2 Oct.

"HABITACIONES"

Muy frescas y abundante agua en los altos de la mueblería, joyería, préstamos, el Vesubio Corrales 53, esquina a Factoría, al fondo de la Isla de Cuba, M 7327. B2 45400 1 Oct.

ALQUILO 2 pisos lo. y 2o. compuesto de cuatro habitaciones y demás servicios en Sol esq. a Aguacate, bodega. Teléfono M 5021. B2 45396 6 Oct.

ALQUILO dos habitaciones y local para guardar máquina, junto o separado; Rodríguez número 157, esquina a Villanueva. Informan en la misma. Telf. X-2319. B-2 S-7781 1 Oct.

A SEÑORAS o señoritas solas, se alquila una espléndida habitación a la calle, en casa de un matrimonio solo de extricta moralidad, hay baño intercalado, luz y teléfono. Suárez número 82, altos, derecha, cerca de la Terminal. B_2 45296 1 Oct.

VIRTUDES 74, entre Manrique y San Nicolás, se alquilan habitaciones sumamente baratas: 8, 10 y 16 pesos, con agua abundante. Casa tranquila. A-8638. B-2 45289 1 Oct.

AGUILA 105

Esq. San Miguel, alquilo habitaciones altas y bajas y a la calle. Con servicio privado, Sr. José 48, departamento y habitaciones a la calle. B2 45230 1 Oct.

SE ALQUILAN dos habitaciones con muebles, baño y teléfono, $10 y $15, casa de moralidad. Cienfuegos No. 44-A. B-2 45134 3 Oct.

VIRTUDES No. 28, entre Aguila y Amistad, edificio moderno, fresco, tranquilo Se alquilan habitaciones con muebles, luz, baño, lavabo y ropa, desde $20.00 mensuales. M-9392. B-2 S-7743 3 Oct.

A UNA CUADRA del Parque. Se alquila una habitación a hombres solos. No falta el agua. Progreso 17. B-2 45139 3 Oct.

ALQUILO A SEIS PESOS

Con luz, habitaciones frescas. Calle 5 No. 66, entre 16 y 18. Reparto Almendares. B-2 45130 7 Oct.

CALLE Zulueta núm. 32, pegado al teatro Payret, se alquilan magníficas habitaciones y Cuarteles núm. 1, Aguiar 57 Cuba 80, Cuba 120, Compostela 110, Aguacate 122, Manrique 63, Lagunas 85, Gervasio 27, Virtudes 140, Cerro 607. B2 45064 4 Oct.

OBRAPIA 96-98 se alquilan habitaciones grandes y frescas, lavabo de agua corriente, luz toda la noche, para oficinas u hombres solos, de moralidad. Informes el portero. B2 45101 1 Oct.

GALIANO 109, altos del City Bank, la mejor casa de la Habana por su seriedad, limpieza y buena comida, habitación con baño privado. B-2 44829 5 Oct.

AMPLIAS y ventiladas habitaciones; lugar sumamente céntrico; media cuadra Parque Central; agua caliente y fría; elevador permanente. Neptuno 5, altos, antiguo Hotel Bilbao. Teléfono A-9041. Administrador: M. Vergara. B2 44466 2 Oct.

HABITACIONES. Se alquilan con y sin muebles, con lavabos de agua corriente, en casa moderna, luz, llavín, entrada independiente, desde 15 pesos mensuales. Chacón No. 2. B-2 44390 2 Oct.

PALACIO ABADIN. Cuba 86, casi esquina Teniente Rey, edificio moderno, fresco, tranquilo, habitaciones con lavabos, amuebladas, ropa cama, criados, luz, teléfono, agua caliente, desde $20. No tenemos cocina. M-4726. B-2 44836 3 Oct.

SE ALQUILAN unas habitaciones, una con baño privado, en casa de familia privada. Se exigen referencias. Calle 17 número 419, altos, entre 4 y 6, Vedado. B-2 S_7001 4 Oct.

PRADO 19 elegante casa para familias, con magníficas habitaciones con balcón a la calle, excelente comida baños finos y caliente, precios de situación y una magnífica y fresca terraza y portal. B2 41195 1 Oct.

CUARTOS muy ventilados, con luz, a 8 pesos, en Máximo Gómez 627, frente a Auditor. Informa el encargado. B-2 44639 2 Oct.

NEPTUNO 189, entre Gervasio y Belascoaín. En esta casa se alquilan espaciosas habitaciones con servicio y balcón a la calle. Tel. U-6940. B-2 43019 13 Oct.

SE ALQUILA una moderna y ventilada habitación en Galiano 132 altos de El Brazo Fuerte, con balcón a la calle, luz y lavabos de agua corriente. Casa de moralidad. B2 45197 2 Oct.

SOL NUMERO 79, habitaciones, 7, 8, 10, 12 y 15 pesos, departamento calle, $22 Cuba número 46, departamento calle, $22 Accesoria, $20. Habitaciones, 12 y 15 pesos. Agua abundante, luz toda la noche. B-2 S-7475 4 Oct.

SE ALQUILA una hermosa habitación; se dá barata si trae referencias buenas. San Rafael 57, segundo piso. B-2 44960 2 Oct.

B3. Locales para Comercio

SE ALQUILA la esquina de Concha y Reforma; son 1.400 metros cuadrados de terreno, para industria o depósito de materiales o carbón. Manuel González, Jesús María 125. B_3 45465 5 Oct.

PROPIO PARA BOTICA

Casa nueva, Zanja 38, local de 5x20, puerta hierro; se dá contrato. Alquiler baratísimo. Informan: A-6121. B-3 45478 3 Oct.

EN AGUIAR No. 95, entre Muralla y Teniente Rey. Se alquilan amplios bajos, propios para almacén o depósito. Teléfono A-8786. Informes: oficina de García Tuñón, Muralla y Aguiar. B-3 45435 3 Oct.

ESQUINA para establecimiento, con armatostes, nevera, mostrador, vitrolite y lámparas, todo nuevo. Situación y barriada inmejorable. Cruce y paradero de ómnibus, tranvías por la esquina próxima. Calle 6 y A, Reparto La Sierra, Marianao. Informa su dueño al lado. B-3 45519 3 Oct.

EN $300.00 SE ALQUILA local de 2.100 metros cuadrados, propio para industria, frente Avenida Menocal (Infanta) y calle 25 (detrás Edificio Carreño). Las llaves al lado, por Freyre de Andrade (Hospital.) Pedro Cerezuela. Taller de carrocerías. Informan: García Tuñón, Aguiar y Muralla. Teléfono A_8786. B-3 45432 3 Oct.

SE ALQUILA un local como para una industria, como de 800 metros. Se dá en proposición y se hace contrato. Informan en la misma, de 12 a 4, Caserío de Luyanó No. 16, antes de llegar al Puente Alcoy y también se alquila una casa en la Calzada de Concha, 126-D. B-3 S-7799 4 Oct.

VEDADO. Para comercio, gran esquina, a tres calles de desarrollo porvenir, se hace contrato. Once esquina a M. B-3 45440 2 Oct.

OBISPO 78. Se alquila gran local para comercio. La llave en la misma. B-3 E-1989 3 Oct.

ALQUILO locales de esquina con puerta a dos calles en $65.00 hay de centro a $50.00 Villegas entre Lamparilla y Amargura. Para tratar Dr. Humberto Solis Manzana de Gómez 219-220. B3 45412 13 Oct

PARA ESTABLECIMIENTO

Alquílase local bien situado, San Lázaro No. 7, contiguo a Prado, fácilmente adaptable para cualquier giro. Precio reducido. Llave y demás informes: llamar al F-4430. B-3 S_7807 9 Oct.

EN $40.00 se alquila un gran local en Lealtad 142, cerca de Reina, propio para industria o comercio. Abierto todo el día. Informan en el número 165. B-3 45462 7 Oct.

COMPOSTELA Y PORVENIR

entre Sol y Luz a propósito para cualquier industria chica módico alquiler y se dá contrato. Informes Máximo Gómez 503. Teléf. A 3977. B3 S7803 1 Oct.

EN O'REILLY No. 5, se alquila planta baja, toda o en parte para toda clase de comercio, muy barato. Informan en los altos. B_3 S-7796 6 Oct.

EN BENJUMEDA y Subirana, alquilo acabado de fabricar, un espléndido local para establecimiento de víveres o cualquier otro, con su vivienda. Informan: Telf. FO-1787. B-3 S-7792 8 Oct.

ESQUINA de reciente fabricación de la, con mucho y buen barrio, propia para botica o tienda, no hay otra en 10 cuadras, o se cede la mitad para puesto de frutas. Ave. 7a. y calle 8. Telf. FO-2736. B-3 45349 8 Oct.

SE ALQUILA un local como para una industria como de 800 metros se da en proposición y se hace contrato. Informan en la misma de 12 a 4 Caserío de Luyanó núm. 16 antes de llegar al puente de Alcoy y también se alquila una casa en la Calzada de Concha 126-D. B3 S7799 4 Oct.

SE ALQUILA magnífica esquina propia para cualquier clase de comercio: la llave en la misma Sola y Libertad. Informan teléf. X 1675. B3 S7729 4 Oct.

SE ALQUILA en San Nicolás número 105, entre Reina y Salud, buen local con puertas metálicas para cualquier clase de comercio. Precio convencional. Informan en los altos. B-3 45280 1 Oct.

SE ALQUILA una espaciosa nave en Concha entre Rodríguez y Municipio. La llave en el garage. Informa Fuente, San Ignacio 56. Tel. M-3291 B_3 45283 2 Oct.

ATENCION, COMERCIANTES, VEDADO, J ESQUINA 21

Alquílanse locales por estrenar, apropiados para víveres, carnicería acabada, fonda, botica o similares. Gran barriada sin otros establecimientos idénticos. También K, esquina 21, local para puesto de frutas. Porteros informan. B-3 45276 1 Oct.

SAN IGNACIO 48 entre Lamparilla y Obrapía. Para panadería, almacén, tienda o industria, local de 5 puertas al frente, antiguo edificio de La Caoba, hoy modernizado con sus hornos reparados. Planta baja 500 metros cuadrados. Se oyen proposiciones también para los altos, compuestos de 16 locales propios para oficina o vivienda. Informes: Metropolitana 223 teléfono M 2863. Puede verse hay encargado. B3 45065 3 Oct.

ESQUINA DE fraile, de San Rafael e Infanta, propia para establecimiento, se alquila con contrato rebajado. Se oyen proposiciones a base de buena garantía. La llave en Infanta 30, altos, para tratar y otros informes llamar al M-6947, Señor Carcas. B-3 45175 12 Oct.

SE ALQUILA espléndido local para establecimiento, situado en la zona comercial, Avenida del Brasil No. 11, esquina a Mercaderes. Precio convencional. Se dá contrato si se desea. Informan: Manzana de Gómez 252. A-4893. B-3 45157 12 Oct.

SE ALQUILA en Obispo 22, local propio para establecimiento, con vivienda en los altos. Precio de situación. Informan: Manzana de Gómez 252. Telf. A-4893. B-3 45155 12 Oct.

AYESTERAN 12. Nave concreto, techo monolítico, 500 metros cuadrados, propia para industria, taller o depósito, instalación, luz y fuerza motriz. Calle Once 326. F-5921. B-3 44694 4 Oct.

SE ALQUILA un espléndido local acabado de fabricar, propio para cualquier establecimiento; se prefiere sea el de farmacia. Hospital y Jovellar. Informan en el mismo. Teléfono U-6612. B_3 S-7714 2 Oct.

PARA TALLER, depósito o industria modesta, se alquila la casa Gervasio 153, entre Estrella y Maloja. Alquiler módico. Llave en la botica de la esquina. Dueño: teléfono F-2500. B_3 44992 1 Oct.

SE ALQUILA local amplio, adaptable a cualquier clase de establecimiento. Tiene armatostería y equipo completo para garage. La llave e informes en Galiano y San Lázaro, Compañía de Accesorios. Preguntar por Núñez. B_3 43050 14 Oct.

VIVES, 81

Se alquilan los bajos, seis metros de frente por 30 de fondo. Sin columnas, para cualquier clase de comercio. $60 de alquiler. Informes en el mismo a todas horas. B-3 44319 6 Oct.

SE ALQUILAN los bonitos locales baratos, uno por Ayesteráin, casa nueva, y otro por Infanta, ambos al lado café Almendares. Las llaves en el café. Informes Dragones 64. B-3 44386 2 Oct.

SE ALQUILA espléndido local. Calle Cuba número 96, casi esquina a Muralla, propio para almacén. Informes "El Número 15". Monte número 15. Telf. A-2803. Habana. B-3 S-7348 14 Oct.

B7. Varios

VEDADO. Se alquila un garage para una máquina, en casa particular. Calle 21 entre 14 y 16. Informan en la misma por 23. B-7 44855 5 Oct.

C COMPRAS

C- 1—Casas
C- 2—Solares
C- 3—Establecimientos
C- 4—Automóviles y Accs.
C- 5—Maquinaria y Accs.
C- 6—Muebles y Prendas
C- 7—Instrumentos de Música
C- 8—Animales
C- 9—Fincas Rústicas
C-10—Objetos Varios

C1. Casas

Compro en el Vedado casa a la brisa, bien situada y que tenga gran traspatio. Miguel F. Márquez. Empedrado 16, altos C1 E1991 Oct.

COMPRO CASA de 4.000 a 4.500 pesos, en el Vedado, La Sierra o Alturas de Almendares, cerca de línea de tranvía. Teléfono F-4166. No corredores. Llame de 3 a 7. C-1 S-7762 3 Oct.

COMPRO CASA Vedado, de 13 a O y de 23 a Línea. Doy casa dos plantas modernas, valor: $7.500, con renta de $60.00 y resto efectivo. Otra chica, Habana o Repartos, dando en pago solar Almendares bien situado y hasta $2.000 efectivo Referencias a satisfacción. Muñiz, M-3554 Aguila 70, de 3 a 5. C-1 S-7786 3 Oct.

C6. Muebles y Prendas

SE DESEA comprar dos gabinetes Kardex de segunda mano con capacidad para 500 tarjetas de 5x8. Sinclair Cuba Oil Company, S. A. A 7271. Comprador. C6 45084 3 Oct.

MUEBLES A PLAZOS Y EN ALQUILER

Compramos toda clase de muebles rinos. También hacemos cambio. Llame al teléfono U 5820. La Comercial, Neptuno número 153, entre Escobar y Gervasio. Las ventas para el campo no pagan envases. C-6 S-6039 3 Oct.

IMPORTANTE AL PUBLICO

La compañía préstamos Cuenllas Aguila y Trocadero, compra prendas rotas, o antiguas oro, plata, platino y piedras preciosas. Se hacen operaciones de préstamos sobre joyas a interés módico. Se pasa a domicilio previa llamada M-2186. C6 S-7613 23 Oct.

¿QUIERE vender sus muebles? Llame al M 1129 y si quiere arreglarlos; también esmalto y barnizo, tapizo y envaso muebles. Esmalto neveras garantizándolas. C-6 42165 8 Oct.

C9. Fincas Rústicas

SE COMPRAN y venden fincas rústicas y urbanas y se dá dinero en hipotecas, a módico interés. Operaciones serias y rápidas. Empedrado 34, departamentos 26 y 27. Ramiro Alvarez Pedroso. C-9 44286 6 Oct.

SOLICITO GRAN EXTENSION DE TERRENO

Para establecer gran Industria, se necesita una finca que tenga de mil a dos mil caballerías, o más. Indispensable que sean tierras que tengan humedad, o sean susceptibles de regarse. Dirigirse al Ingeniero Martínez Estapé. Cuba 18 altos, Habana. C9 45386 1 Oct.

COMPRA y venta de fincas rústicas y urbanas. Dinero en hipotecas, facilidades. Hernández Galt. Teléfono M-8636. C-9 45493 14 Oct.

SE NECESITA, en Pinar del Río, una finca de dos o tres caballerías de buena tierra, con abundantes aguadas y no muy internada. $300 por caballería al contado. Beers & Co. O'Reilly 9-1|2, Havana. C_9 45169 3 Oct.

C10. Objetos Varios

TELEFONO M-9654, MARTINEZ Compro ropa y zapatos de caballero en buen estado, Monserrate esquina a Teniente Rey. C-10 42552 10Oct.

SE SOLICITA un buen mangón a precio de ganga. Horas: de 5 a 6 p. m. Quality Shok. Obispo 84. C-10 45494 2 Oct.

D VENTAS

D- 1—Casas
D- 2—Solares
D- 3—Establecimientos
D- 4—Automóviles y Accs.
D- 5—Maquinaria y Accs.
D- 6—Muebles y Prendas
D- 7—Instrumentos de Música
D- 8—Animales
D- 9—Fincas Rústicas
D-10—Objetos Varios

D1. Casas

CERCA de la Universidad. San Lázaro, 2 plantas, 4 cuartos, garage, $30.000. Facilidades de Pago. Miguel F. Márquez. Empedrado número 16, altos.

VEDADO, CALLE PASEO

Vendo 4 casas, todas con garage y cielos rasos, desde Línea a 23 y desde $27.000 a $65.000. D-1. E-1992. 3-Oct.

AVENIDA de Estrada Palma. Tengo la mejor esquina, casa de dos plantas con 630 metros. Se da barata. Telf. I-7244. D-1 43379 3 Oct.

SE VENDEN sin intervención de corredor las modernas casas de dos plantas Pérez 11 y 13, entre Concha y Juana Alonso, están pintadas de verde. I-2484. D-1 E-1181 Indf. 5 Jul.

VENDO CASA inquilinato de ocho habitaciones y dos casas anexas, tres cuartos, cada una, rentando $92.00, midiendo 540 varas, en Jesús del Monte, con facilidades de pago. Informes: teléfono F-4718. D-1 45420 6 Oct.

GANGAS A PLAZOS

En Buena Vista vendo casa de madera y otra de mampostería, con $350 y $400. Resto a 15 y 20 pesos mensuales. Vendo otra de contado en mil pesos, solar y casa. Renta 15 pesos y vendo parcelita de 7x24 en Almendares, con cercas fosas licencias, planos y todo lo entregado por $250.00. Informa de estos negocios señor Dorado. Teléfono FO-2526. D-1 45490 1 Oct.

HORROROSA GANGA

Reparto Almendares vendo chalet, sin estrenar techos monolíticos, jardín, portal sala, comedor, dos cuartos, baño completo, garage, patio, precio 4.000 y pico calle 13 entre 6 y 8. FO 1669. D1 45554-55 1 Oct.

VENDO linda casita mampostería, renacimiento con todas comodidades, cerca del tren de Zanja y del Country Club. Precio $2.500. Teléf. FO 7909. D1 45550 3 Oct.

ALTURAS de Almendares. Vendo en este distinguido y lindo reparto, precioso chalet, confortable y lujoso, a la brisa y sombra. Precio módico y todas las facilidades que se deseen para su pago Informes: Avenida de la Paz 69. Teléfono FO 1095. D1 45573 20 Oct.

PRECIOSA casa quinta, $8.000 metros, frutales, jardines, pisos de mármol estilo Colonial, en lo mejor de Marianao, $40.000. Gerardo Mauriz. M-2882. San José 2-A.

VEDADO, Regio palacete esquina.— Otro calle 17, con 200 metros esquina, en lo más céntrico. Calle 23, precioso chalet, $60.000. Gerardo Mauriz. M-2882. San José 2-A.

VEDADO, bonito chalet cantería tallada, siete habitaciones, dos salas, salón de billar, 3 garages y demás, techos monolíticos, $42.000. Gerardo Mauriz. M-2882. San José 2-A.

VEDADO, próximo a 23, casa con sala, saleta, comedor, cuatro habitaciones, jardín, portal, traspatio, tiene 50 metros de fondo. $9.800, urgente. Gerardo Mauriz M-2882. San José 2-A.

EN LA SIERRA, bonitos chalets a plazos con grandes facilidades de pago. Chalet en el Vedado, se cambia por casa en La Sierra. Gerardo Mauriz. Telf. M-2882. San José 2-A. D-1 45431 4 Oct.

EN 23, CON 18 metros de frente por 50 de fondo, garage para 2 máquinas, en 45.000. D-1 E-1993 5 Oct.

REPARTO ALMENDARES CASA EN $4.700

En lo mejor de Almendares se vende una casita a plazos, compuesta de jardín, portal, comedor, tres cuartos, baño completo y cocina. Precio: $4.700. Sólo hay que entregar contado $800 y el resto a pagarlo por mensualidades de 40 pesos, hasta su definitivo pago, como si fuera en alquiler. Magnífica oportunidad. Venga a verla. Dumás y Alpendre, calle 9 esquina a 12, Reparto Almendares. Telf. FO-1921. D-1 45298 3 Oct.

VENTA URGENTE por embarcar, no reparo precio, de mil hermosa casa modernista, Reparto Almendares, magnífica situación. Portal, 4 habitaciones, garage, otras comodidades. Más informes: teléfono X-1735. D-1 45319 1 Oct.

OPORTUNIDAD casa moderna de Galiano a Belascoaín que costó $37.000 se quema en $26.000. Por tener que embarcarme vendo mi casa moderna de regia construcción, de Gallano a Belascoaín, 8 1|2 metros de frente por 30 de fondo, hecha para vivirla su propietario, con todas las comodidades para familia de refinado gusto. Tiene una distribución como no hay otra en la Habana, con sala, recibidor, zaguán de granito y mármol, cinco hermosas habitaciones como no se fabrican hoy; suntuoso cuarto de baño y dos servicios más, espléndido comedor y amplísima cocina, tres patios adornados con plantas en jardineras de cemento, closets, etc. Si quiere ver esta preciosidad, sin compromiso alguno llame al teléfono M 8779. D1 45105 2 Oct.

PROPIA para fabricar, se vende en módico precio y con facilidades de pago, la casa antigua Gervasio 153, entre Estrella y Maloja. Cerca de Reina y Belascoaín Mide 9x23 metros. Llave en la botica de la esquina. Dueño: teléfono F-2500. D-1 44992 1 Oct.

SE VENDEN baratas casas, fabricación lujosa, en Ampliación Almendares y otra dos, plantas en Habana. También solares en Reparto Mendoza. Informes: Notaría Roca. Amistad 134. D-1 45252 3 Oct.

REPARTO Mendoza, vendo precioso chalet todas comodidades, $2.000 efectivo y reconocer $4.000 hipoteca, referencias satisfacción. Muñiz, M-3554 Aguila 70 de 3 a 5. D-1 S-7757 3 Oct.

REPARTO Mendoza. Se vende la hermosa casa-quinta sita en Santa Catalina esquina a Bruno Zayas, "Villa Nieves", con 2590 varas terreno. Informa su dueño: Muralla 78. D-1 43619 2 Oct.

MEDIDA IDEAL. Vendo lacasa Tejadillo 21, entre dos líneas de tranvías; mide 14 metros de frente por 18.1|2 de fondo. Acepto primera oferta razonable. Informan: Compostela 77. D-1 44132 5 Oct.

EN LO mejor del Vedado, en la calle 10 entre 21 y 23 a una cuadra del tranvía se vende la casa núm. 214, con facilidades de pago. Costó diez y ocho mil pesos y se dá en doce mil. Informan Concordia 200-A bajos, Laudelino Caro. D1 43936 3 Octubre

VENDO en Jesús del Monte una casa, a una cuadra y media de la Calzada, con sala, comedor, dos cuartos, toda de citarón, en $2.700. Renta $28. Informan: Marqués de la Torre No. 36. Telf. I_6714. Sánchez. D-1 45268 3 Oct.

D2. Solares

MIRAMAR

Se vende, frente al parque, calle 2, entre 5a. y 3a. avenida, un solar acera sombra, magnífica situación. Informa su dueño al lado o teléfono FO-1550. D-2 44812 3 Oct.

SE VENDEN 5.500 metros en buen punto 2 cuadras de la Calzada de la Víbora con 2 esquinas. Vendo mis solares calle Pocito cerca calle 16 con tranvía. Reparto Lawton, con 825 varas. Torres. I-5006. D-2 45417 2 Oct.

VENDO, Calzada de Concha y Reforma; dá a dos esquinas. 1.400 metros de terreno en $15.000. Se deja la mitad en hipoteca al seis por ciento anual. Manuel González. Jesús María 125. D-2 45467 5 Oct.

REPARTO MIRAMAR

Vendo solar de centro, Séptima A, cerca del parque, a $6.25 2 solares, centro, brisa, entre 5 y Séptima, poco dinero contado, resto hipoteca al 7x100. Puede cancelar parcialmente cantidades de $500. FO-9779. D-2 45474 5 Oct.

EN SAN MIGUEL de los Baños se vende un terreno de esquina cerca de los baños informan teléf. I 5344. D2 45523 2 Oct.

NEGOCIO de ocasión se vende un lote de 24566 varas en carretera y un bungalow. Precio 25 centavos. Informes FO 7105. D2 S7823 7 Oct.

ALTURAS de Almendares. En este precioso y distinguido reparto, el más alto y saludable de la Habana, tengo magníficos solares de distintos tamaños en las mejores avenidas y los vendo a precios módicos y con grandes facilidades de pago. También doy dinero para fabricarlos a reembolsar en plazos cómodos, hasta diez años, con interés módico y sin más gastos ni comisiones. Informes: Ave. de la Paz 69. Teléf. FO 1095. D2 45572 2 Oct.

SE VENDE, Concha y Reforma, esquina, 1.400 metros de terreno, en $14.000, libre de gravamen. Manuel González. Jesús María 125. D-2 45466 5 Oct.

PARCELA ENTRADA VEDADO

A media cuadra del Parque Monteagudo, lo más aristocrático, 21 entre J e I, medida ideal 12x23. Se vende a 45 pesos metro. Facilidades de pago. Dueño: horas laborables. M-3848. D-2 45275 1 Oct.

REPARTO ALTURAS DEL VEDADO. SE VENDE

La esquina de 26 y 27, de 25.50 varas de frente por 40.35 de fondo, o sean 956 varas. Precio: $12.00. Cinco solares de 11.75 de frente por 35.27 varas de fondo, con una superficie cuadrada, de 426.08 cada uno. Precio: $10 pesos vara. En la calle 25 y 26 solar de esquina de 24.18 varas de frente por 41 de fondo, superficie de 883.96 varas. Precio: $12.00. Lotes para industrias con frente a la calle 26, entre 31 y 33. Vedado. Precios convencionales. Informa: Federico Kohly, Calzada esquina 1, Vedado, de 2 a 5. Telf. P-1439. D-2 45135 15 Oct.

ALMENDARES

Calzada de Columbia, se vende la esquina de 12 y 19, es propia para un establecimiento; no pierdan tiempo. Mide 490 varas. Informan en la cuarterías de al lado. D-2 45005 4 Oct.

"BUEN CONSEJO"

Compre en la baja y venda en la alza; eso dicen los grandes financieros: Compre ahora que la propiedad está baja y que constituye la más sólida inversión, compre por medio de corredor de experiencia para que su compra le resulte más satisfactoria, investigue la honradez y experiencia del que usted crea debe merecer su confianza, fíjese que en la propiedad no se invierten centavos sino pesos. La situación está mejorando.

Casas, solares, fincas de campo, terrenos para industrias, dinero para hipoteca Administración de bienes. Referencias a satisfacción. Muñiz teléf. M 3554. Aguila 70 de 3 a 5. D2 S7795 4 Oct.

VENDO UN solar en Avenida Central, Reparto Kohly, frente a la Escuela Pública, muy barato. Informa su dueño: teléfono U-2033. D-2 44205 1 Oct.

SE VENDEN dos solares, Luyanó, Guasabacoa y Santa Felicia. 12 por 39. Ampliación Almendares. 11 entre 6 y 7. 12.75 por 47| Se vende un café y restaurant en el mejor punto de la Habana, por tener que embarcarse el dueño. Informan, Cárdenas 59, bajos. Rico. 44472 3 Oct.

SOLAR 558 varas, a $6.50 vara, en Toyo. Jesús del Monte; es sumamente barato. Informa, en los Repartos vale más. Infanta 43-D. U-1802. Entre Desagüe y Benjumeda. Sr. Llenín. D_2 44667 3 Oct.

SE VENDE un solar esquina, a una cuadra de la Calzada San Miguel del Padrón; mide 256 varas cuadradas. Su dueño tiene entregado 610 pesos y se da en cuatrocientos. Informa su dueño en la Calzada de Guanabacoa, frente al Matadero Luyanó, fonda. D-2 43549 2 Oct.

REPARTO MENDOZA, Víbora. Se venden los solares de Santa Catalina y Cortina, paradero de los tranvías de Santos Suárez. Informa su dueño: Muralla 78. D-2 43620 2 Oct.

D3. Establecimientos

VIDRIERA DE TABACOS

EN 1.600 pesos, vidriera tabacos, cigarros y billetes de lotería. Vende 20 pesos diarios sin billetes. Centro de la Habana, rodeada de oficinas y bancos. Informes: Infanta 43-D, bajos. U-1802. Llenín. D-3 45173 3 Oct.

SE VENDE una lechería situada a una cuadra del muelle Luz surtida de refrescos y cigarros muy antigua y propia para un principiante. Informan Neptuno 218. Teléf. U 3915. Precio de situación. D3 45223 2 Oct.

BODEGAS EN VENTA

Paulino Fernández compra venta de establecimientos y fincas urbanas. Tengo bodegas de todos precios, en la Habana y principales barrios; desde $1.000 de contado hasta $6.000. Véame los compradores y se convencerán que tengo buenos negocios. Informa: Paulino Fernández. Belascoaín y Car

TELEFONOS A-3333 A-1014

ANUNCIOS CLASIFICADOS DEL DIARIO DE LA MARINA

TELEFONOS A-3333 A-1014

MUEBLES

Fabricamos o importamos para el gusto más refinado. Pueden adquirirse a plazos y en alquiler en el almacén importador de muebles y casa de préstamos La Nueva Especial, Neptuno número 191 y 193. Teléfono U 5610, al lado del café El Siglo XX. Nota: Las vetnas para el campo no pagan envases.
D6 S6940 2 Oct.

D7. Instrumentos Música

SE VENDE una Victrola Víctor, nueva, con 30 discos, en precio de proporción. Calle 19 número 6, entre N y O. Teléfono F-4920. D-7 S-7778 1 Oct.

ASOMBROSA liquidación de pianos y pianolas de afamadas marcas, al contado y a plazos. Precios ínfimos por proceder de empeño. Garantizamos cualquier defecto con devolución del dinero. La Predilecta, San Rafael y Oquendo. Teléfono U-3847. D-7 S-7332 14 Oct.

PIANOLA UNIVERSAL

Eléctrica y pedales, se vende en $375.00. Suárez 3. Teléfono M-1914. D_7 45003 1 Oct.

PIANOS, pianolas e instrumentos al contado y en plazos cómodos. Música impresa y estudios para todos los conservatorios. Pianos de alquiler, afinaciones y reparaciones. Calidad y bajo precio. Viuda de Carreras y Cía. Prado 115. Telf. A-3462.
E-1757 1 Ag.

SE VENDE una pianola nueva baratísima y una caja de hierro. Puede verse en Prado 62 altos esq. a Colón. D7 45405 8 Oct.

VENDO fonógrafo marca Victor, con 60 discos. Inquisidor, esquina Acosta. D_7 45500 3 Oct.

D8. Animales

VENDO PERRO Policía, de 3 años, propio para finca. Inquisidor 30. Martínez D-8 45501 3 Oct.

VENDO Palomas mensajeras, con su palomar de Celosía. Inquisidor No. 39. D-8 45499 3 Oct.

D9. Fincas Rústicas

HERMOSA FINCA DE RECREO se vende con magnífica residencia una caballería de tierra de primera con más de 3,000 árboles frutales, con gran planta eléctrica, regadío en toda la finca, cerca de Finlay, próximo a la Habana, frente a la carretera. Informan Fernández y Bustamante. Teléfono A-0352. Cuarteles 5.
D9 S6928 1oct.

OPORTUNIDAD EXCEPCIONAL

Vendo en Jaimanitas tres caballerías de terreno con río, cerca del Biltmore; para industria, reparto etc. veinticinco centavos metro. Juntas o separadas. Escriba Jaimanitas Apartado 1502. Cerro. D9 45357 1 Oct.

SE VENDE una finca en la Calzada de San Antonio entre Goves y Bejucal, mide dos caballerías y cordeles, terrenos de muy buena calidad, más de 500 palmas, muchos árboles, un gran platanal, cercada toda de piedra, de siete cuartas de alto, nueve cuartones todos de piedra y del mismo alto en muy buen estado. Casa de vivienda de teja, nueva, casas de tabaco, mucha cujería, pozos, tanques, tuberías y se dá en proporción. Informan en la Huevería El Regulador, en Suárez No. 59. En la misma hay un matrimonio que se presta para una finca o casa análoga. Teléfono A-1496. D_9 S-7779 8 Oct.

D10. Objetos Varios

SE VENDE un postalero grande, con diez mil postales y un pequeño resto de quincalla. Todo casi regalado, en la casa de cambio "La República", Obispo, 15-A. D-10 43576 7 Oct.

PARA MEDICOS y dentistas. Se vende un aparato Rayos X Thomsom-Plaster en perfectas condiciones sumamente barato. Tiene además corrientes de alta frecuencia. D'Arsonval Sinusoidal, Masaje vibratorio, galvano cauterio. Diáfanoscopio etc. Monte 269 altos. M 7383. D10 45567 4 Oct.

MAQUINA para hacer planos y dibujar en general. La primera y única en el mundo, exacta, precisa e indestructible, del doctor Ingeniero Graf-Alemania. Representado en los Estados Unidos y Cuba, por Florentino Iriondo. P. O. Box, 17, Cienfuegos, (Cuba). D-10 E-1985 7 Oct.

CAJA de caudales, vendo una de hierro, grande, muy hermosa, propia para negocio importante, joyería, banco, notaría, etc. Informa Agencia Comercial, Porvenir 6, entre Habana y Compostela. Se ROMAY 31 lado Monte, alquilo ventilados dan facilidades. D10 44958 1 Oct.

GANGAS. Por la tercera parte de su valor, se liquidan los siguientes artículos: Buró, librero, archivo, caudales, mamparas, sillas de Viena, mesas, vidrieras de todos tamaños y varias neveras. Calle Habana 111. D-10 44629 4 Oct.

BOTES MUY baratos. Realizamos al costo los que nos quedan, por fin de temporada. Recuerde que pueden usarse todo el año y ahórrese la diferencia. Vassallo, Barinaga y Bárcena. Obispo y Bernaza. D-10 45166 1 Oct.

E SE SOLICITAN

E- 1—Criadas y Criados
E- 2—Cocineras y Cocineros
E- 3—Para 2 servicios
E- 4—Manejadoras
E- 5—Crianderas
E- 6—Chauffeurs
E- 7—Costureras
E- 8—Oficinistas
E- 9—Operarios y Aprendices
E-10—Varios

E1. Criadas y Criados

UN BUEN criado de manos se solicita que sepa cumplir con su obligación y tenga referencias de las casas donde haya trabajado, sino es competente criado de manos que no se presente. El empleo desempeñará en una finca de recreo cerca de la Habana. Presentarse de 9 a 12 del día en 23 número 285, entre D y E, Vedado. E-1 45307 1 Oct.

BUENA CRIADA de manos, se solicita una que sepa cumplir con su obligación y tenga buenas referencias. Se le dá buen sueldo; tiene que saber coser. Presentarse en 23 No. 285, entre E y D. De 9 a 12 del día. E-1 45306 1 Oct.

EN GUANAJAY, casa de absoluta moralidad, se necesita una muchacha peninsular, para la limpieza de la misma, de un matrimonio solo. Informan: Cristina y San Joaquín. A-2467. E-1 45243 1 Oct.

MUCHACHA para los quehaceres de la casa, se necesita. Luyanó 126, altos, frente a Guasabacoa. E-1 45327 1 Oct.

SE DESEA una muchacha peninsular para criada de manos, corta familia. Sueldo: 20 pesos. Calle B No. 284, entre 29 y 31. E-1 S-7760 1 Oct.

SE SOLICITA una criada de comedor que sea blanca, trabajadora y con recomendación. Sueldo: $25.00. Calle D entre Línea y 11, altos. F-1 S-7794 1 Oct.

SOLICITAMOS una muchacha de 12 a 14 años para ayudar a los quehaceres de la casa; que traiga referencias. Sueldo de $12 a $15 según aptitudes. Pocito 57, Víbora. E1 S7832 2 Oct.

SE SOLICITA jovencita española para limpiar; sueldo $10.00 y ropa limpia, que sea formal. Reina núm. 8 segundo piso derecha. E1 S7822 2 Oct.

SE SOLICITA criada española formal y trabajadora: ha de traer referencias. Buen sueldo. Calle 4 número 182, entre 21 y 19, bajos. Vedado. E1 45503 1 Oct.

E3. Para 2 servicios

SE SOLICITA criado sepa cocinar y demás servicio, tres de familia. Sueldo convencional. Lawton 27, Víbora. E-3 45291 1 Oct.

SE SOLICITA criada para cocinar y limpiar en José Antonio Saco 4 entre Milagros y Santa Catalina. Víbora. E3 45532 1 Oct.

SE SOLICITA joven española para lavar y hacer un poco de limpieza, sueldo 20 pesos. Lugareño 16 altos. E3 45529 2 Oct.

SE SOLICITA una joven española para cocinar y ayudar a la limpieza. Tiene que dormir en la colocación. Sueldo: 30 pesos y ropa limpia, que tenga referencias. Informan en 11 No. 243, entre F y G E-3 S-7809 2 Oct.

E10. Varios

VENDEDORES ACTIVOS

Se necesitan varios; y varias mujeres jóvenes para vender a comisión. Pueden ganar mucho dinero; los muestrarios son muy lujosos. Informes en Plaza del Vapor 18, por Reina. E-10 44681 1 Oct.

SE SOLICITA dependiente de restaurant que hable el inglés para hotel americano. Buen sueldo, colocación fija con casa y comida. Vedado Park Hotel, Paseo y Zapata, Vedado. Teléfono F 1551 F 1883. E10 45569 2 Oct.

SOLICITAMOS hombres regularmente presentados que tengan necesidad de ganarse dos pesos diarios. No venga pensando que los pesos los gana sin trabajar pero si venga con la seguridad que lo enseñamos en cinco días a ganarse más. Villuendas 21. E10 45551 2 Oct.

UNA mexicana solicita un socio con $500 para poner un negocio, nuevo. Monte 51 altos. E10 45548 3 Oct.

SE NECESITA un socio con $1.500 como mínimo para un negocio de gran utilidad. Trato serio, sin prédida de tiempo, de 8 a 9 y 12 a 2. San Lázaro 293-C. Telf. U-5826. E-10 44219 2 Oct.

SE SOLICITAN 4 operarios pintores, 3 carpinteros y 5 albañiles expertos en colocación de redoblones y piedra en rústico. Calle 15 entre K y L. Vedado. De 7 a 8 y de 2 a 3. E10 45217 1 Oct.

SE NECESITA un socio con $3.000 para ampliar un negocio establecido, de gran utilidad, único en Cuba. Telf. A_4135. E-10 45174 1 Oct.

UN SOCIO

Se desea que tenga $2.000.00 o más, para ampliar tienda de sedería, y puede agregársele casa de Modas, sombreros, peletería o cualquier otro giro de novedades. Se requiere seriedad. Informes: Animas número 67, de 4 a 6 p. m.

E-10 E-1981 Indf. 27 Sep.

SOLICITO un vendedor de vinos, verdad, de 30 a 40 años de edad, que haya trabajado las calzadas, que maneje cuña y tenga título y buenas referencias, para vender marcas. Buen sueldo. Dirijan correspondencias, amplios pormenores, al apartado No. 1392. E-10 45144 12 Oct.

AGENTES. Solicito en todos los pueblos del interior, para artículos de novedad. Todas las señoras y señoritas laboriosas lo compran. 50x100 de utilidad. Manuel Gutiérrez, Empedrado 75, Habana. E-10 45017 1 Oct.

SOLICITAMOS comerciantes del interior para enviarles nota de precios de quincalla, perfumería, juguetes, prendería, miscelánea. No utilizamos agentes; vendemos directamente al comercio. Excelsior Trading, Apartado 2544, Habana. E-10 44957 4 Oct.

F SE OFRECEN

F- 1—Criadas y Criados
F- 2—Cocineras y Cocineros
F- 3—Para 2 servicios
F- 4—Manejadoras
F- 5—Crianderas
F- 6—Chauffeurs
F- 7—Costureras
F- 8—Oficinistas
F- 9—Operarios y Aprendices
F-10—Varios

F1. Criadas y Criados

DESEA colocarse una joven española de criada de manos tiene buenas rererencias de las casas que ha trabajado. Teléfono I-3687. F-1 45300 1 Oct.

SE OFRECE un criado español con referencias y sin pretensiones. Desea dormir fuera. Llame A-4175. F-1 S-7789 1 Oct.

JOVEN criado de manos, australiano. Sabe servir la mesa muy bien, habla inglés, poco español. Tiene referencias. Teléfono A-5580. F-1 45437 2 Oct.

SE DESEA colocar una joven española en casa de moralidad para criada de mano o de cuartos. Informan Zaragoza 31 teléf. I 7286. F1 45530 2 Oct.

SE OFRECE muchacha española de criada de manos, tiene referencias de donde ha trabajado. Rastro 1-C, M 4164. F1 45513 2 Oct.

JOVEN española desea colocarse de criada de manos o de cuartos tiene referencias. Informan F 6261. F1 45509 2 Oct.

SE DESEA colocar una señora española de criada de manos, entiende algo de cocina. Tiene referencias. Teléfono A 8253. F1 45541 2 Oct.

JOVEN español se ofrece para criado de manos es práctico en el servicio y con buenas referencias. Neptuno núm. 27. Café M 4586. F1 45549 2 Oct.

DESEA colocarse una joven española para criada de mano. Informan I 7322. F1 45380 1 Oct.

UNA joven de color se ofrece para criada de manos entiende de cocina es formal, trabajadora. Informan teléfono M 3323. F1 45398 1 Oct.

BUEN criado de manos se ofrece sabe servir mesa en tren de mucho de cocina es joven sin pretensiones. Tiene referencias. M 3323. F1 45393 1 Oct.

DESEA colocarse joven española para criada de mano. Lleva tiempo en el país, informan M 1581. Preguntenpor Julia. F1 1 Oct.

SE DESEA colocar una muchacha española de criada de mano, sabe su obligación, lleva tiempo en el país. Informan Oquendo 126 cuarto núm. 5. Teléf. U 8071. F-1 45379 2 Oct.

DESEA colocarse buen criado de comedor, con buenas referencias de familias distinguidas. Sabe planchar ropa. Llame teléfono U_3342. F-1 45458 2 Oct.

DESEA colocarse buena criada austriaca, para cuartos o comedor. Tiene buenas referencias. Habla perfectamente español. Informes: teléfono U 6737. F1 45472 3 Oct.

SE DESEA colocar una jovencita española de criada con familia de moralidad. Es formal y trabajadora y tiene quien responda por ella. Informan teléf. F 6227. F1 45566 2 Oct.

SE OFRECE un criado muy formal y trabajador, con inmejorables referencias de las casas que ha trabajado. Informan: Telf. F-6188. F-1 45339 1 Oct.

DESEAN colocarse dos muchachas españolas, para comedor o cuartos. Informan: teléfono F-6004. F-1 45338 1 Oct.

SE DESEA colocar una joven española para criada de manos o de cuartos se prefiere dentro de la Habana. Tiene quien la recomiende. Cuba 24 habitación 33, teléfono M 1431 o M 4510. F1 45411 1 Oct.

SE DESEA colocar joven español de criado de manos, tiene buenas recomendaciones, práctico en el servicio, plancha ropa de caballero. Informan teléf. F 2642 F1 S7804 1 Oct.

DESEA colocarse joven española de criada de manos o de cuartos. Tiene referencias. Milagros M 1581. F1 45401 1 Oct.

SE OFRECE un buen criado de mano práctico en todo buen servicio; tengo recomendación de buenas casas. Teléf. A 4792. F1 45378 1 Oct.

SE DESEAN colocar dos muchachas españolas, una criada de manos y otra de comedor. Informan: calle A número 2, por 3a., Vedado. Teléfono F-2256. F-1 45274 1 Oct.

CHIADO joven, español, desea colocarse en casa particular, acostumbrado a todo servicio; muy fino y buenas referencias. Informan Antón Recio 31, A-2059. F1 44434 1 Oct.

F2. Cocineras-Cocineros

SE DESEA colocar una buena cocinera; es de mediana edad; sabe bien su obligación; lleva tiempo en el país y tiene buenas recomendaciones de las casas donde ha estado; lo mismo se coloca en casa particular o establecimiento. Lamparilla 68. Telf. A-1285. F-2 45251 1 Oct.

SE DESEA colocar una señora para cocinar, con buenas referencias. Informan: teléfono A-0814. F-2 45310 1 Oct.

UNA SEÑORA de mediana edad, de color, solicita colocación de cocinera para dormir en la casa. Oquendo número 24, departamento 36. Teléfono U-6908. F-2 S-7777 1 Oct.

DESEA colocarse buena cocinera. Cocina a la española y criolla, tiene quien la recomiende y duerme en la colocación. Campanario 226-A, altos. Habana. F-2 45315 1 Oct.

COCINERO que ha trabajado con buenas familias y con recomendaciones, desea colocarse. Calle 9 número 23. Vedado. F_6108. F-2 45324 1 Oct.

SRA. española desea colocarse para cocinar, tiene buenas referencias, sabe cumplir con su obligación. M 3052. F2 45528 2 Oct.

SRA. JOVEN española se desea colocar de cocinera sabe de repostería. No duerme en la colocación. Tiene buenas referencias. Informan U 7078. F2 45533 2 Oct.

SEÑORA de color desea una cocina, sepa cocinar bien poca familia, habla inglés, español. Damas núm. 57. Teléfono M 4097. F2 45520 2 Oct.

SE DESEA colocar una señora española de cocinera en casa particular o comercio cocina a la española y criolla también a la americana es repostera no saca comida ni duerme en la colocación dirección Salud 138 teléfono U 6520. F2 45515 1 Oct.

DESEA colocarse una cocinera repostera, tiene buenas referencias, no duerme en la colocación. Informan en el teléfono F 4363. F2 45547 2 Oct.

DESEA colocarse una cocinera española cocina a la española y a la criolla. Informan en Monte 2 letra A. Tel. M 6312. F2 45559 1 Oct.

SE DESEA colocar una cocinera peninsular. Cocina a la española y varias cosas a la criolla y no repara en algunos quehaceres de la casa, siendo corta familia, acostumbrada en casa particular. También otra muchacha para todo. Aguila No. 212, bajos. F-2 45485 2 Oct.

COCINERO repostero, chino, experto. Cocina a la criolla y española, francesa, inglesa y ofrece sus servicios. Zanja, 45, altos. Teléfono A-0668. F-2 45424 2 Oct.

ESPAÑOLA, antigua y buena cocinera, desea casa de corta familia, solo para cocinar, sabe repostería. Tiene referencias y duerme en la colocación. Desea buen trato. Teléfono A-2386. F-2 45425 2 Oct.

SE OFRECE una joven mestiza para cocinera. Es aseada y sabe cumplir con su obligación. No duerme en la colocación ni hace limpieza. Informes: 3a. 296. Teléfono F-6117. F-2 45496 2 Oct.

SEÑORA de mediana edad, desea colocarse de cocinera repostera, con muy buenas referencias, en casa particular o comercio. No importa que sea mucha familia. Avisos: Reina 22. Teléfono M-4210. Pregunten por Isabel. F-2 45524 3 Oct.

UN COCINERO repostero desea trabajar; no tiene pretensiones. Va al campo. Para informes: U-7051. F-2 45525 2 Oct.

DESEA colocarse de cocinera señora española. Tiene referencias. Informan: teléfono U-6812. F-2 45521 2 Oct.

DESEA colocarse señora del país para cocinar. Tiene referencias. Informan Neptuno 212. F2 45361 1 Oct.

SE DESEA colocar cocinera repostera española sabe toda clase de variación. F 2138. F2 45355 1 Oct.

DESEA colocarse una muchacha española para cocinar solamente, siendo matrimonio solo con casa chica, cocina y limpia. Teléfono M 5119. F2 45371 1 Oct.

DESEA colocarse una cocinera española para cocinar y hace un poco de limpieza. Tiene referencias. Informan M 4275. F2 45373 1 Oct.

SE DESEA colocar una joven peninsular para cocinera. Tiene muy buenas referencias. Informan Teléf. M 1581. F2 45374 1 Oct.

COCINERO repostero español, desea colocarse en casa respetable. Cocina francesa, americana, española y criolla, hace pan y pastelería; estilo americano, es formal y cumplidor. No tiene familia. Informes: Dragones 42, café. Telf. M-6403. F-2 45457 2 Oct.

DESEA colocarse buena cocinera a la criolla y española, sabe repostería; tiene referencias, duerme fuera, teléfono A 4792. F2 45377 1 Oct.

SE OFRECE buena cocinera cocina criolla, española, sabe dulcería, es limpia, trabajadora, informan teléfono M 3323 F2 45397 1 Oct.

DESEA colocarse una joven española para cocinar, sabe cocinar a la española y criolla, lleva tiempo en el país. Informan Santos Suárez, Pasaje Sur 4, entre La Sola y María Rodríguez. I 7322.

SE OFRECE joven chino, muy buen cocinero y repostero. Cocina a la española y criolla, cumplidor de su obligación y buenas referencias de casa particular. Teléfono M-2773 F-2 45354 1 Oct.

COCINERA peninsular, mediana edad, desea colocarse en casa de moralidad, tiene buenas recomendaciones; es seria y formal. Duerme en el acomodo. Informes: Corrales 20. A-4519. F-2 45348 1 Oct.

SE DESEA colocar juntos o separados un matrimonio español joven dejando ella ha estado 14 años en una casa y es buena cocinera, no le importa ir al campo. Informan calle 5a. núm. 110 esq. a 10 teléf. F 6294. Vedado. F2 7800 2 Oct.

JOVEN española desea colocarse de cocinera, cocina a la española y a la criolla, entiende de repostería. María U 4669. F2 45364 1 Oct.

DESEA colocarse un cocinero joven, español, muy formal, económico y limpio, con inmejorables recomendaciones de familias particulares y de casas de comercio. Informan: Virtudes 93-A. Teléfono M-2909. F_2 45329 1 Oct.

SE DESEA colocar una joven española para cocinar. Cocina española y a la criolla. Sabe hacer dulces. Informes: teléfono A-5355. F-2 45335 1 Oct.

F3. Para 2 servicios

SE DESEA colocar una joven española, de criada de manos o manejadora. Es buena y trabajadora. Informan en el teléfono X-2238. F-3 45345 1 Oct.

DESEA colocarse una joven española de criada de cuartos o de comedor; entiende de costura y es formal y trabajadora. Tiene referencias. Telf. M-5008. F3 45343 2 Oct.

DESEA colocarse una joven española de manejadora o para criada de mano. Tiene referencias. Informan F 4729. F3 45415 1 Oct.

DESEA colocarse una muchacha de color para todos los quehaceres de una casa. Informan Maloja 78. F3 45416 1 Oct.

JOVEN española desea colocarse para los quehaceres de una casa. Informan M 5064. Preguntenpor Lola. F3 45384 1 Oct.

DESEA colocarse una muchacha de color, de criada de manos, de cuartos o cocinar y limpiar. M-5144. Duerme fuera. F-3 45260-61 1 Oct.

DESEA colocarse joven española para manejar o criada de cuartos. Tiene recomendaciones. Calle 15 y 4, Reparto Almendares. Teléfono FO-1182. F-3 45430 2 Oct.

SE DESEA colocar una joven española de criada de manos o manejadora. Villegas 110 teléfono M 5037. F3 45516 2 Oct.

DESEA colocarse una joven de color para la limpieza o cocinar sabe coser. Dormir fuera. Informa M 5632. F3 45560 2 Oct.

DESEA colocarse una muchacha de mediana edad, recién llegada, española, para criada de manos o manejadora. Informan: A-4941. Damas 36. F-3 45492 2 Oct.

DESEA colocarse joven española para cocinar o limpiar, calle 27 núm. 2, teléfono U 6138. F3 45537 2 Oct.

JOVEN española desea colocarse para criada de mano o manejadora, entiende de cocina, es fina y trabajadora. Informan M 4070. F3 45538 2 Oct.

UNA JOVEN española desea colocarse de manejadora o criada de manos. Informan: Rodríguez 4, Jesús del Monte. Teléfono I 4932. F3 45428 6 Oct.

SE DESEA colocar una señora para limpiar o manejar. Infanta No. 37. Victoria. F-3 45469 5 Oct.

DESEA colocarse joven española para criada de mano o cocinar si es matrimonio solo, es honrada y trabajadora y sabe cumplir con su obligación. Informan Fernandina núm. 6, teléf. M 5743. F3 45553 2 Oct.

UN JOVEN desea colocarse de criado de manos; entiende de cocina o dependiente de café. Inmejorables cualidades y sin retensiones; buenas recomendaciones. Dirigirse por escrito a Yuom López. Pinillos 46, Colón. F-3 45347 1 Oct.

SEÑORA española desea colocarse de cocinera o para todo el servicio. Sueldo 30 pesos. Pregunte por Eduardo U 4669. F3 45362 1 Oct.

JOVEN española desea colocarse, para coser y limpiar casa pequeña. Preguntenpor Consuelo. U 4669. F3 45363 1 Oct.

SE DESEA colocar un hombre de criado; sabe trabajar de jardinero y de criado de manos. Tiene buenas referencias de donde ha estado trabajando. Informes: teléfono F-3585. De 6 a 11 y de 4 a 7. F-3 45262 1 Oct.

SE DESEA colocar una joven española para cualquier servicio, siendo corta familia, tiene buenas referencias. Inquisidor 17. Teléf. M 4635. F3 1 Oct.

DESEA colocarse una española de mediana edad, de cocinera o para cocinar y limpiar a matrimonio solo. Teléfono M-1441. F_3 45461 2 Oct.

DESEA colocarse una joven para cocinar y limpiar. Informan: I-7302. F-3 45504 2 Oct.

DESEA colocarse una señora española, de mediana edad, para cocinar; prefiere un matrimonio solo. Sabe cocinar bien; no le importa ayudar a la limpieza y desea casa de moralidad. Dá referencias si se necesitan de las casas donde ha trabajado. M 5290. F-3 45477 1 Oct.

DESEA colocarse una joven de color, para cocinar y limpiar a un matrimonio solo. Informan en 17 y 22 teléf. F 6197. F3 S7812 2 Oct.

UNA joven americana desea colocarse de manejadora o para criada de cuartos y coser. Informan teléf. F 3624. F3 45540 2 Oct.

SE DESEA colocar una señora española de mediana edad, de cocinera; sabe cumplir con su obligación. Prefiere familia americana. Se desea colocar una muchacha española para criada de manos o manejadora. Las dos tienen buenas referencias. FO-1127. F-3 45483 2 Oct.

DESEA colocarse un joven español, de criado de manos o jardinero, tintorero; tiene buenas referencias. Teléfs. F-1683 y F-2907. F-3 45299 1 Oct.

SE DESEA colocar criada de manos, cocinera y manejadora: Informan: teléfono F-2084. F-3 45321 1 Oct.

SE DESEA colocar un español de mozo de comedor, ayuda de cámara, portero o para limpiar oficinas, cobrador. Tiene referencias, habla bastante inglés. Sale al campo. Villegas No. 97. Telf. M-4096. F-3 45330 1 Oct.

COCINERA española, cocina española y criolla; entiende de repostería. No le importa hacer limpieza. Bernaza 65. F-3 45325 1 Oct.

DESEA colocarse una señora española de mediana edad, para cuartos o manejadora; lleva tiempo en el país; tiene buenas recomendaciones. Teléfono F-4114. Calzada y 10. F-3 45257 1 Oct.

DESEA colocarse joven español, de 23 años, de criado o portero. Tiene buenas recomendaciones de casas particulares. F-6165. Jesús Alvarez. F-2 45178 4 Oct.

SE OFRECE una señora de mediana edad para la cocina o quehaceres de la casa y una muchacha para criada o manejadora. Se prefiere el Vedado. Informes: calle I No. 226. Vedado. F-3 44802 2 Oct.

SE DESEA colocar una muchacha peninsular, de criada de manos; si es corta familia no le importa cocinar. Tiene referencias. Informan en Valle 10, antiguo. F-3 45021-22 1 Oct.

F6. Chauffeurs

DESEA colocarse un chofer con 7 años de práctica, con recomendación teléfono U 5054. F6 45419 1 Oct.

CHAUFFEUR mecánico español desea casa particular o comercio, tiene buenas referencias, lo mismo va al campo sin pretensiones. Teléf. F 2375. F6 45406 1 Oct.

CHAUFFEUR español desea colocarse en casa particular o comercio, tiene buenas referencias, maneja cualquier máquina, no tiene pretensiones. Teléfono F 2642 F6 45409 1 Oct.

CHAUFFEUR español desea colocarse en casa particular o comercio. Carmen No. 4. Teléf. M 4629. F6 45352 1 Oct.

CHAUFFEUR español, joven, 25 años, sin pretensiones, desea colocarse en casa particular. Maneja toda clase máquinas. Buenas referencias. Teléfono F-5007. Preguntenpor Jesús Fernández. F-6 46334 1 Oct.

CHAUFFEUR español muy práctico desea colocarse en casa particular. Tiene recomendaciones de las casas en que ha trabajado. Teléf. M 4828. F6 45545 2 Oct.

SE OFRECE un chauffeur español, para casa particular o comercio. Tiene título de mecánico y sabe manejar toda clase de máquina. Tiene certificado de buena conducta y recomendaciones. Informan: A y 17. Teléfono F-4445. F-6 45447 2 Oct.

CHAUFFEUR español, formal y cumplidor de su deber, desea colocarse con muy buenas referencias y muy pocas pretensiones. Informan: teléfono A-7533. F-6 45454 5 Oct.

CHAUFFEUR español, de mediana edad, con doce años de práctica y buenas referencias, se ofrece al comercio y particular. Informes: F-1849. F-6 45421 2 Oct.

SE DESEA colocar un chauffeur en casa particular; tiene buenas recomendaciones. Lo pueden llamar al F-6170. Manuel. F-6 45282 1 Oct.

SE DESEA colocar un chauffeur en casa particular o del comercio. Tiene quien lo recomiende y es muy práctico. Lo pueden llamar al teléfono F-6142. F-6 45281 1 Oct.

CHAUFFEUR mecánico, español, joven, muchos años de practica y buenas referencias, desea casa de familia honorable y solvente. F-6269. F-6 44803 1 Oct.

SE OFRECE chauffeur de color, para casa particular; tiene buenas referencias de donde ha trabajado. Informes: U-3805 y 11 y 6. Vedado. F-6 44817 1 Oct.

DESEA colocarse chauffeur español; sabe manejar toda clase de máquinas; entiende de mecánica; muchos años de práctica. Buenas recomendaciones. M-5320. F6 44528 8 Oct.

F7. Costureras

ESPAÑOLA modista se ofrece para la costura de casa particular o de hotel con aptitudes para desempeñar otros cargos. Teléf. U 2886. F7 45517 1 Oct.

SE OFRECE para casa particular costurera, corta por figurín, llamen al teléfono A 4526. F7 45388 1 Oct.

F8. Oficinistas

SE COLOCA una señorita para oficina o institutriz, habla alemán. Francés e Inglés, y bastante castellano informan en el teléf. F 4363. F8 45546 2 Oct.

DESEA encontrar colocación una mecanógrafa y taquígrafa principianta; no tiene pretensiones de ninguna clase; lo mismo se haría cargo de atender un teléfono. Informan: Revillagigedo número 52, altos. Teléfono M-3605. F-8 45495 2 Oct.

JOVEN español, de veintidós años, tenedor de libros y mecanógrafo, desea conseguir empleo en casa de comercio, como auxiliar de tenedor de libros, cobros en la calle etc., sin pretensiones. Buenas recomendaciones. Pedro Alvarez, San Indalecio 38, teléf. I 7625. F8 45571 2 Oct.

F9. Operarios-Aprendices

TORNERO. Se ofrece con conocimientos práctico en aparatos de sierra y demás. Informan en el café Oriente. Diez de Octubre y Santos Suárez. Telf. I-7333. F-9 45132 1 Oct.

RELOJERO con toda su herramienta, conocimiento de todo lo relativo a platería, especialmente grabados y esmaltes, desea colocación. Teléfono U-6704. De 9 a 12 y de 2 a 5. F_9 45277 1 Oct.

F10. Varios

SE OFRECE jardinero portero, sereno, repartidor o acompañar enfermos. Buenas referencias. Sol 68, altos. Blas Herrera. F_10 45336 1 Oct.

DESEA colocarse joven austriaco, de camarero o dependiente, en hotel; tiene buenas referencias. Habla perfectamente español y algo inglés. Teléfono U-6737. F-10 45475 2 Oct.

SEÑORA española mediana edad, desea colocarse señora de compañía y coser algo; es fina y tiene buenas referencias. También se coloca para cuidar una señora enferma, pero no de cama. Informan de 2 a 6. Teléfono I-4402. F-10 45328 1 Oct.

MATRIMONIO español sin hijos, desea colocarse para encargado de casa de inquilinato; él sabe dar lechada y entiende de electricista y mecánica; ella toda clase de servicios. Van al campo. M-1860. Sol, 92. F-10 45323 1 Oct.

DESEA colocarse una morenita para coser, de 8 a 6. Cose de todo, hasta ropa de hombre. 55 centavos diarios. U-5079 Dá recomendaciones. F-10 45303 1 Oct.

SEÑOR DE alguna edad, con las mejores referencias, aceptaría plaza de portero o trabajo análogo, como reparaciones de carpintería, etc. Informes en el teléfono F-2084, Fernando. F-10 45239 1 Oct.

LIMPIEZA DE COCINAS DE GAS

Recuerde que bombeamos los servicios de gas y ajustamos las cocinas GRATIS. Mantenemos desde hace muchos años un cuerpo de expertos mecánicos para la limpieza de cocinas. El costo del trabajo y su consumo de gas será mucho más bajo cuando nos utilice. Será atendido inmediatamente si nos consulta en Galiano y Neptuno.
"COMPAÑIA CUBANA DE ELECTRICIDAD"
Telfs. M-6914 y M-6915
F-10 E-1980 21 Oct.

ME OFREZCO a propietarios para administrar casas, cobro de alquileres, encargado, soy carpintero, entiendo instalaciones, lechada, remiendos, pinturas. Tengo solvencia moral y material. Informan: teléfono M-4793. Preguntar por Genaro, Dpto. 22. F_10 45138 1 Oct.

SE OFRECE un experto jardinero para la conservación de jardines, experto en construcción y arreglo de jardines; estoy dispuesto a ir donde me llamen. Garantizo todos mis trabajos a precios sumamente baratos. Teléfono FO-1411. F-10 45172 3 Oct.

UNA señora española de mediana edad, desea colocarse para señora de compañía tiene instrucción. Aviso o llame al teléfono A 1902. F10 45119 2 Oct.

SE OFRECE un joven español 23 años se trata de una persona seria y de confianza y con todas las referencias y garantías que usted desee para algún puesto de confianza o cobrador o vendedor. Informe teléfono M 1581. F10 44883 5 Oct.

SE OFRECE un administrador de bienes. Prefiere fincas ganaderas o caña. Informes por escrito a Hotel Saratoga. Señor Montiel. F-10 44072 5 Oct.

G AVISO OPORTUNO

G- 1—Religiosos
G- 2—Oficiales
G- 3—Agencias de Colocaciones
G- 4—Saldos
G- 5—Arrendamientos
G- 6—Pérdidas
G- 7—Para las Damas
G- 8—Para el Hogar
G- 9—Enseñanza
G-10—Interés General

G3. Agencias de Colocaciones

VILLAVERDE y Compañía O'Reilly 13. Teléfono A-2348. Si usted necesita un buen cocinero, camareros, criados, dependientes, fregadores, cafeteros, chauffeurs, jardineros, etc., etc., llame al teléfono de esta antigua y acreditada casa y se le mandará en seguida con las referencias necesarias. Se mandan a toda la isla. Agencia seria. G-3 44672 9 Oct.

AGENCIA La Primera de Aguiar, la única que tiene todo cuanto personal necesite, lo mismo las casas particulares que cualquier clase de establecimiento. José Alonso, Maloja núm. 53. A 3090. G3 S7817 8 Oct.

AGENCIA La Unión, de Marcelino Menéndez, treinta y un años de establecida. Es la única que en cinco minutos facilita todo el personal con buenas referencias. Llamen al teléfono A 3318. Habana 114. G3 S6930 1 Oct.

G5. Arrendamientos

SE ARRIENDA FINCA RUSTICA

Se desea arrendar una finca rústica que tenga una buena casa de vivienda con no menos de cuatro habitaciones y un buen baño. Su extensión puede ser entre 4 y 20 caballerías y debe estar en la carretera central no más lejos que Guanajay. Debe tener agua, árboles frutales y buena tierra. Dirija sus informes a Mario Cousido, Cuba No. 16, bajos. La Habana. También se permutaría por una o más magníficas casas en el Vedado, según fuera su importancia. G-5 S-7693 2 Oct.

FINCA CACAHUAL

Se admiten proposiciones para el arrendamiento de esta finca situada junto a Arroyo Naranjo con diez caballerías y media. Para informes en Calzada 167, Vedado. De 11 a 1 y de 5 a 7. G5 44772 1 Oct.

SE CEDEN seis años contrato arrendamiento finca caballería y media, buen terreno, situada 4 kilómetros Luyanó, frente carretera, pagando $60 mensuales renta; tiene gran arboleda, palmar, arroyo, acueducto, preparada para cría de puercos y aves. Buena casa vivienda, cercas de malla, guayabales. Necesario comprar ochenta puercos razas finas y otros animales y enseres propios del negocio en marcha, muy productivo. Informan: señor Patrón, M-4726 o M-3444. (G-5) 44837 3 Oct.

G6. Pérdidas

LA PERSONA que devuelva una cartera negra, de señora, que se ha quedado el día 29 en la Iglesia del Carmen, será gratificada, en J número 168, Vedado, entre 17 y 19, o en la sacristía del convento de Infanta. G-6 S-7808 6 Oct.

G7. Para las Damas

ALJOFAR

Aljofar, es un tónico que en Europa figura en todo tocador elegante. Con el uso del Aljófar, el cutis va tomando toda la apariencia de los años juveniles. Al llevar usados dos o tres pomos de Aljófar, se notará la diferencia de cutis. Aljófar se recomienda él solo. De venta en todo establecimiento elegante y casas de belleza. G7 44732 9 Oct.

MADAME OLGA KUZMA

artista en sombreros, ex-modelista de las principales casas de París acaba de recibir el mejor surtido de cloches austriacos en fieltros, topé, antilop y soilé para modelarlos en la cabeza de las clientas. También transformamos toda clase de sombreros, modelándolos en la cabeza a satisfacción del gusto más delicado, especialmente fieltros, topé y velour San Rafael 58, bajos, entre Manrique y Campanario. G-7 S-7701 26 Oct.

MADAN LEBUTTIFREN

Masajista y enfermera se ofrece a domicilio con magníficas recomendaciones de los médicos. Voy a todas partes. Llame Telf. M-2399. G-7 44810 3 Oct.

TINTORERIA y Sastrería. La casa Nova, especialidad en franelas y ropa de señoras, con prontitud y esmero. Servicio rápido a domicilio. San Rafael número 139 letra E. Teléf. U 2731. G7 S7704 25 Oct.

MANTONES de Manila; mantillas, peinetas españolas; trajes típicos de todas naciones, pinturas, maquillajes para artistas de teatro y cine. Alquiler de disf

ESPAÑA OCUPARA PRONTO EL SEXTO LUGAR ENTRE LAS POTENCIAS NAVALES DEL MUNDO

UN PINTOR CUBANO EN LA EXPOSICION DE BELLAS ARTES DE MADRID

MADRID, septiembre 30. UP.—Se ha celebrado el "barnizado" de las obras del Octavo Salón de Pintura de Otoño, en el Palacio del Retiro, figurando una colección de grabados de artistas holandeses y cerca de trescientas obras nuevas, casi todas de pintores españoles, algunos extranjeros y cuatro americanos. Una de estos, el argentino Enrique Larranga, presenta un óleo, "La Murga", inspirado en la novela de Alberto Ghiraldo, figurando en el primer plano tres músicos ciegos y al fondo el barrio del Puente de Segovia, de Madrid.

El cubano Esteban Domenech presenta dos cuadros del patio toledano del Claustro de San Juan de los Reyes. El colombiano Miguel Díaz, unos cuadros de gitanas y estudios de cabezas de mujer. El boliviano Cecilio Guzmán tiene un estudio de cabeza de niño.

Destacan también tres cuadros de Gustavo de Maeztu, principalmente el lienzo de grandes dimensiones "Los Siete Niños de Ecija".

ACTUALIDAD ESPAÑOLA

SITUACION POLITICA

Por Rafael Suárez Solís

Ese Hendaya tan calumniado vuelve a sacar la información cablegráfica del mutismo a que la reduce Madrid. Cuando en España ocurre algo interesante, y fuera de la placidez de lo cotidiano, es ese pueblecito pirenaico el que nos brinda un poco de emoción. Recuerdo que cuando yo estaba en España me enteraba por el DIARIO DE LA MARINA de muchas ocurrencias españolas de las que allí no teníamos noticia. En una ocasión me dijo un periodista madrileño: "Me gustaría saber qué cosas se han dicho durante el proceso de la Noche de San Juan". Le dí unos números del DIARIO y se enteró de todo. La información cablegráfica estaba fechada en Hendaya. Yo mismo la había trasmitido. Otra vez me enteré por el mismo conducto de que al aviador Franco lo habían arrestado por enviar un cablegrama al embajador de España en Buenos Aires, con motivo de la concesión del Gobierno argentino al correo aéreo francés. El DIARIO con la noticia llegó a Madrid cuando ya Franco había cumplido el mes de arresto. Y así todos los días. Siempre que leía una de esas informaciones la confirmaba luego exactamente. Es en la Habana donde esa procedencia goza de poco crédito. Lo que de Hendaya viene se somete sistemáticamente a cuarentena.

Ahora, por ejemplo, a causa de las noticias de la conspiración, el corresponsal en la ciudad francesa es objeto de los más crudos ataques. Nada de lo que dijo resultó cierto. Dió por detenidos y encarcelados a personajes políticos y militares que gozan de la más absoluta libertad; personas, por otra parte, sobre las que ninguna sospecha del Gobierno recae. Mintió el corresponsal. Y, sin embargo, el agente no dijo embuste alguno. Lo que contó fueron algunas verdades "que no llegaron a producirse". No es lo mismo. Hay, para el periodista, la verdad y lo que puede ser verdad; la mentira y lo que no puede ocurrir nunca. Cuando se trabaja en un medio erizado de limitaciones, el informador profesional tiene que adelantarse a los sucesos, y con los informes en el bolsillo o en la memoria trasladarse al lugar desde donde le es posible cumplir con su deber.

Es de nuevo interesante todo lo relacionado con la conspiración abortada por el Gobierno el 11 de septiembre, ya que, por las noticias que ahora vienen de Hendaya, y las que desde Madrid dan los propios organismos oficiales, dubitativas y enigmáticas, se colige que pudiéramos estar en vísperas de sucesos transcendentales. Quizás no pase nada, quizás sí. Para una u otra contingencia me corresponde tener preparada la curiosidad de los lectores. Empecemos por aclarar las primeras "mentiras" del corresponsal.

Esa conspiración de que nos habló el Gobierno, y a la que damos crédito porque él lo dice, no fué conocida por esa época, como aseguran los agentes de Seguridad. Hace más de un año que yo sabía de ella. Y no es de suponer que mi perspicacia supere, en tiempos de Dictadura, cuando todo un Martínez Anido se afana en ese menester, a la de la Policía española: una de las más agudas y diligentes de todo el mundo. "Aquello", si no era del dominio público—porque al público español no le interesa gran cosa dominar estas cuestiones—sí estaba en el "secreto" de los curiosos y los interesados. Era un secreto a media voz, que se oía a poco que se escuchase. El complot era vasto; tenía actividades internacionales. Dentro de España abarcaba en un mismo propósito los más opuestos sectores de la clasificación política: monárquicos, republicanos, socialistas; militares también, y de alta categoría. ¿Nombres? Ponga el lector los que quiera de los que no están declarados afectos al Gobierno y se equivocará, cuando más, una de veinte veces. Había, claro está, un como directorio de la conspiración. La idea colaboradora era el sentimiento constitucional. Suspendían las aspiraciones del futuro en gracia a la posibilidad de laborar por ella. La Constitución española autoriza la propaganda de todas las doctrinas. Por otra parte, la Dictadura prepara una nueva situación política para hacerla permanente. Redacta una reforma constitucional tan amplia que puede considerarse como una nueva Carta. Y trata de implantarla y darle vigencia—son propósitos declarados repetidas veces—por medio de un plebiscito, al que sólo se autorice a decir sí o no, sin autoridad para introducir reformas. De esta manera, las distintas ideologías políticas de España liquidaban sus posibilidades en una aventura sin intervención. Se les iba cerrar para siempre la puerta a sus anhelos. He aquí que, lo que parece absurdo —la colaboración circunstancial de monárquicos, republicanos, socialistas, militares y paisanos—tenga una explicación sencillísima. Volver a la Constitución del Estado, que es defender el derecho a opinar y procurar. El compromiso a que sometían la colaboración era que, si triunfaban, se convocaría a Cortes Constituyentes en un plazo determinado, para fecha en que el Gobierno interino lograse asegurar la paz en el país. Las elecciones habrían de hacerse después de una reforma de la ley electoral que impidiese los manejos caciquiles: la misma reforma de que tanto se había hablado y discutido antes del 13 de septiembre, y con la que estaban de acuerdo todos los partidos políticos; los monárquicos como los republicanos.

En esta situación, se aprestaron los conspiradores a dar el golpe. El Gobierno conocía todos los preparativos. Le convenía dejar pasar el tiempo haciéndose el ignorante. Eso siempre lo hacen las autoridades, con el fin de conocer con más precisión los detalles, los propósitos y las personas comprometidas. Es una clásica medida de estrategia que se usa hasta en la guerra. La mejor manera de vencer a un enemigo es conociéndolo. Hay un momento propicio para provocar el aborto. Y es durante esos dos o tres días en que los conspiradores pierden el contacto de las reuniones y la mensajería; cuando llega la fecha en que se dice: "Señores, hasta pasado mañana. Ya sabe cada cual su deber y el lugar de la cita. Hasta entonces y buen éxito". Aquí interviene el Gobierno. Y un día amanecen en la cárcel los conspiradores. Los que se evaden de la detención quedan desorientados. Nadie actúa ignorante del apoyo con que cuenta. Se pierde el tacto de codos que es la base y la razón de las actividades. De cómo procede el Gobierno depende entonces, más que de los conspiradores, el éxito de la jornada. Toma la iniciativa y lo hace sobre seguro, sin perder paso ni minuto.

Y aquí de las "mentiras" del corresponsal. Si triunfa el movimiento insurrecto, las noticias saldrán libremente de Madrid. Si no, para eso fué un agente a Hendaya, con la lista de los cabecillas de la conspiración. En la espera llega la noticia, trasmitida por el Gobierno, de que el complot ha sido sorprendido y de que se han hecho las detenciones pertinentes. El agente, "enterado de la verdad", da la lista completa de las detenciones. Y así se produce la "mentira". Que no es embuste, sino que, el Gobierno, ha cambiado con éxito la táctica corriente, y no detuvo a todos los comprometidos. ¿Por qué?

Eso entra en la segunda parte de esta información, que hubo necesidad de hacerla preceder de un preámbulo largo y explicativo.

Mañana aclararé las causas que obligaron al Gobierno a no detener a los principales directores de la aventura: a los que iban a ser actores principales en la acción.

SE LLEGARA A ESE RESULTADO CON LA EJECUCION DEL AMPLIO PROGRAMA DE CONSTRUCCIONES APROBADO YA POR EL GOBIERNO

Gracias al crédito de seiscientos millones de pesetas que el Gobierno aprobó con ese objeto se realizará la construcción de dos grandes acorazados de veinticinco mil toneladas, tres "Washington", doce submarinos, y otros

ANTES DE QUE FINALICE EL AÑO SE HARA LA INAUGURACION DEL NUEVO EDIFICIO DESTINADO A LA PRESIDENCIA DEL CONSEJO DE MINISTROS

El ex-diputado republicano don Alejandro Lerroux, que se encuentra en prisión como uno de los jefes del último movimiento contra la Dictadura, fué operado felizmente en el hospital de la cárcel, extirpándole un ántrax, Olivares

MADRID, Sept. 30, (UP.) — Altos funcionarios del Ministerio de Marina nos han manifestado que con la ejecución del programa de construcciones navales aprobado por el Gobierno, España se colocará en el sexto lugar entre las potencias navales del mundo. Gracias al crédito de 600 millones de pesetas destinado a tales atenciones, se cubrirán las construcciones de dos acorazados de 25,000 toneladas cada uno, otros tres del tipo Washington, seis cabezas de flotilla y doce submarinos.

Los altos funcionarios de referencia citaron estas palabras que pronunció el marqués de Estella en su reciente visita al Ferrol:

"La inmediata construcción de dos grandes buques de guerra y otras unidades proyectadas dará a nuestra marina la debida eficiencia y ponderación en el concierto mundial".

EL NUEVO PALACIO DE LA CALLE ALCALA

MADRID, Sept. 30, (UP.) — Antes de que finalice el año se inaugurará el nuevo edificio de la Presidencia del Consejo de Ministros y Ministerio de Instrucción Pública, en la calle Alcalá, en el mismo sitio donde funcionaba antiguamente la Presidencia del Consejo hasta que Canalejas la trasladó al Tribunal Supremo en 1910.

La construcción del edificio es suntuosa. La fachada es de granito pulido y el resto del edificio de piedra blanca. Tiene cinco grandes puertas de entrada, defendidas por magníficas rejas. Entre los salones principales, figuran la sala de recepciones, el despacho del presidente, la secretaría del presidente, todos suntuosamente tapizados de damasco con pisos de parquet. El salón para consejo de ministros es amplísimo, con veinte y medio metros de largo por diez de ancho. Las oficinas del Ministerio de Instrucción Pública son igualmente amplias y elegantes.

LERROUX OPERADO DE ANTRAX EN LA CARCEL

MADRID, Sept. 30, (UP.) — El jefe radical republicano, Alejandro Lerroux, que se encuentra en prisión, como uno de los jefes del último movimiento contra la dictadura, ha sido felizmente operado en el hospital de la cárcel. La operación, que consistió en la extracción de un antrax de la garganta, fué realizada por el doctor Olivares.

EL CONGRESO DE HISTORIA AMERICANA

MADRID, Sept. 30, (UP.) — El periódico "El Debate" publica hoy un artículo editorial elogiando el Congreso de Historia y Geografía Hispano Americanas que se proyecta organizar coincidiendo su celebración con la Exposición Ibero Americana de Sevilla.

Dice "El Debate" que el certamen sevillano será centro espiritual de la raza, que expondrá las enormes riquezas acumuladas en el Archivo de Indias, que contiene la ejecutoria de los pueblos hispano americanos.

LA MODA FEMENINA CONDENADA

MADRID, Sept. 30, (UP.) — El arzobispo de Valladolid, monseñor Gandasegui, ha publicado una pastoral condenando enérgicamente la moda femenina de estos días. Se lamenta el prelado de que las mujeres católicas se resistan a obedecer las exhortaciones del Papa Pío XI y agrega que para evitarlo se expulsarán de los colegios y asociaciones católicas a las alumnas y asociadas que vistan conforme a la moda inmoral. Recomienda a las maestras normales que adopten medidas análogas, obligando a las futuras mentoras de los niños que vistan con la debida modestia. Termina la pastoral encargando a los párrocos que vigilen severamente la manera de vestir de sus feligreses.

EL VUELO DEL "JESUS DEL GRAN PODER"

MADRID, Sept. 30, (UP.) — Los capitanes Jiménez e Iglesias, que intentaron el vuelo de Sevilla a Karachi, con el propósito de batir el record mundial de distancia, no logrando terminarlo a causa de una tempestad de arena que inutilizó uno de los bloques del motor, han dado esta tarde una conferencia en Cuatro Vientos, a la que asistieron todos los jefes y oficiales de la Aeronáutica Militar, explicando el viaje que hicieron en el "Jesús del Gran Poder". Al terminar la conferencia, que fué premiada por aplausos en diferentes ocasiones, los concurrentes a ella animaron a los capitanes Jiménez e Iglesias para que publiquen un libro.

ESCUELA DE LIBRERIA

MADRID, Sept. 30, (UP.) — La Cámara Oficial del Libro ha organizado una Escuela Librera, que se inaugurará el próximo mes de enero, cuyo objeto es dotar a las librerías de dependientes con preparación técnica y cultura general. Los cursos que se darán en la Escuela serán los de librería moderna, libreros, anticuarios, jefe de librería y otros.

LOS INCONVENIENTES DE LA DICTADURA

MADRID, Sept. 30, (UP.) — El periódico "El Liberal" continúa exponiendo, con autorización de la censura, los inconvenientes del régimen dictatorial en España.

INCENDIO EN UN TALLER FERROVIARIO

VALENCIA, Sept. 30, (UP.) — Un violento incendio se ha registrado hoy en la fábrica de tranvías y vagones en Almacera, próxima a esta ciudad, siendo pasto de las llamas los importantes talleres donde se construía de tranvías de la provincia, especialde tranvías de la provincia, sepecialmente de esta ciudad. El incendio, no obstante los esfuerzos que hicieron los bomberos desde los primeros momentos, se propagó a varias fincas inmediatas.

Después de varias horas de lucha, el personal de extinción de incendios logró localizar el fuego, que ha causado grandes pérdidas.

GRAN CONCURSO INTERNACIONAL DE ESCULTURAS

Un premio de 50 mil pesetas para la mejor escultura al Sagrado Corazón de Jesús

La Casa Subirana de Barcelona ha abierto un concurso internacional para adquirir y premiar la mejor estatua inédita del Sagrado Corazón de Jesús que se presente a la Exposición Internacional de Barcelona de 1929. A la obra escogida se adjudicará un premio de 50.000 pesetas oro.

Los artistas que deseen tomar parte deberán comunicarlo a dicha casa antes del primero de enero de 1929; las obras deberán ser recibidas en Barcelona antes del día primero de mayo del año próximo.

El jurado emitirá su fallo durante el período en que se celebre la Exposición de Barcelona. Podrá el jurado declarar desierto el premio o recomendar la asignación de uno o varios premios parciales.

La materia de que habrán de estar hechas las estatuas que se envíen al concurso podrá ser cualquiera, mientras tenga la consistencia necesaria para su transporte y exhibición. El tamaño podrá oscilar entre uno y dos metros de altura.

La imagen o estatua habrá de representar a Jesucristo completo, mostrando su corazón en el pecho, no separado y sacado en la mano. No deberá representar un paso de la vida del Señor, sino que será una comprensión y suma de todos sus momentos, lo más comprensiva y rica que se pueda.

Al mismo tiempo, deberá representar a Jesucristo doliente.

Los rasgos humanos serán tales, que no degraden a Dios, y a ser posible que se vislumbren destellos de grandeza, de santidad y de omnipotencia. Debe representar a Jesucristo perfecto hombre y varonil, no varón acicalado, ni afeminado, sino varón recio, trabajador, apostólico, enérgico y valiente, pero al mismo tiempo delicado, afable y dulce.

La imagen ha de ser un retrato de Jesucristo artístico y al mismo tiempo popular.

EN GUERNICA HA SIDO AGASAJADO PRIMO DE RIVERA

Cesáreo Sarduy ganó el campeonato ciclista de 96 kilómetros en Vizcaya

GUERNICA, Vizcaya, septiembre 30 (UP).—Se han celebrado en esta población varios actos en honor del general Primo de Rivera, que llegó a media mañana. A las doce hubo misa de campaña en el Paseo de la Unión, luego bailes y cantos vascos, una fiesta por los exploradores bilbaínos y la bendición de locales de la Unión Patriótica. Al mediodía, un banquete en el Frontón, de mil setecientos cubiertos, y luego un mitin en el que hablaron el jefe provincial señor González Olazo; el jefe de Madrid, señor Gavilán; el señor Aristizábal, alcalde de Madrid; el señor Esteban Bilbao, presidente de la Diputación de Vizcaya; y por ultimo el general Primo de Rivera, quien ensalzó la Unión Patriótica. Todos los oradores fueron coreados por vivas y aplausos. De Bilbao vinieron dos trenes especiales llenos de viajeros.

CAMPEONATO CICLISTA DE VIZCAYA.

BILBAO, septiembre 30. (UP).—Se ha corrido hoy el campeonato ciclista de Vizcaya en carretera, con distancia de 96 kilómetros. Quedó en primer lugar Cesáreo Sarduy, haciendo el recorrido en tres horas dos minutos y 48 segundos, siguiéndole Jesús García, con medio segundo de diferencia.

REGATAS DE TRAINERAS

PORTUGALETE, septiembre 30. (UPU).—En la regata de honor de traineras venció hoy la tripulación ciervana embarcada en la lancha Luchana, ganando la Copa del Rey y la Copa y premio de 2.500 pesetas de la Diputación Provincial.

LINEA AEREA SUBVENCIONADA POR EL GOBIERNO

MADRID, Septiembre 30 (Prensa Aliada.)—Actívase el proyecto de creación de una línea aérea París-Burdeos Biarritz-Burgos y Madrid, con una fuerte subvención del Gobierno.

COMIDILLA

EL GRITO EN EL CIELO

Grita sin saber por qué.— El vigilante 257 presentó en la Estación a Prudencio Formental Bolívar, vecino de Sitios 154, porque en Italia y Finlay lo sorprendió dando grandes gritos de auxilio y al presentarse él no pudo explicarse por qué gritaba. Al ser interrogado en la Estación tampoco pudo explicarse el por qué de sus gritos.

Un hombre de bien se ha echado a la calle y ha lanzado un grito de auxilio... "Un grito en la noche", es algo literario que sobrecoge el ánimo mejor templado; pero este grito de este hombre de bien, este grito de auxilio lanzado frente al sol en el plenario de la vida, me hace el efecto frío "de una hoja de acero en las entrañas"...

Por qué grita? No lo sabe. Ha gritado, ha pedido auxilio; pero no sabe qué auxilio pide ni a quien lo pide ni por qué lo pide... una pesadumbre moral; una angustia suprema de la mente; el pavor del espíritu... acaso el miedo a la vida. El **quid divinum** que llevamos dentro como en mazmorra, ha estallado y ha puesto el grito en el cielo. Porque esto es, sin duda: un hombre que pone el grito en el cielo. Todos llevamos dentro ese grito pavoroso. En lo más hondo del ser incubamos la tragedia que un día gritaremos frente al Sol, en el plenario de la vida.

Comentaba yo este caso con un andaluz, de suyo chaquetilla y arriscado.—"Ese hombre que grita "auxilio", o lleva como usted **la ruín** a bordo, o tiene un gato rabiando en la barriga.—No, no, le interrumpía yo: nada de guasa. hay algo más grave que el gato y que la **ruín**: el solar. El ciudadano que tiene un **solar**, tiene una pedrada en la cabeza: la Sanidad, que pega a distancia y siempre hiere... Pero no se trata ahora de **chuflas.** Ese grito de "auxilio!" es una tragedia que escalofría. No todos gritamos, pero todos "hablamos solos". Vamos por la calle haciendo unos ademanes absurdos; el que pasa, sonríe con piedad. Recuerda que algunas veces él se ha sorprendido "hablando solo". Cuando estamos enzarzados en la gresca de la mímica se nos va una interjección y nuestra misma voz nos descubre que íbamos por la calle haciendo "el indio". Y todo ello porque hay que pagar aquellos picos el día uno, y estamos a treinta y no hay de qué. Chico, pleito; pero pleito que nos trae "hablando solos".

Los afanes, afanes de amor, de justicia o de fortuna, que arrancaron el grito de auxilio al buen Bolívar no deben de ser afanes de fin de mes. Deben de picar más alto, y por eso grita al sol y pide auxilio a las alturas. El caso es insólito, y toda especulación se estrella ante la confesión del hombre que grita "auxilio" y no sabe qué auxilio ha menester ni a quién lo pide a la hora del sol en el zenit, en la calle y junto a un policía del tránsito.

Mientras yo me emociono porque siento mi grito por acá adentro, el andaluz mi amigo, arriscado y chaquetilla, sonríe y guiña el ojo. El no siente **su grito:** tiene el riñón cubierto; libreta en el Banco; su chalecito; su cuña y salud de toro. No conoce el dolor del gato rabiado en la barriga, ni lleva con **la ruín** el viático a bordo, ni tiene un solar en el alma... Jejea un poco, y concluye:—Usted se ha sentido filósofo y no le pega. Ese hombre ha puesto el grito en el cielo, es verdad... Acaso el guardia que estaba junto a él le pisó un callo; acaso ha visto pasar, montado en una centella, un gato bermejo...

Liberanos Domine.

Atanasio RIVERO.

AJILIMOJILI

Don Pascual Hernández me escribe una cartita "tendenciosa". Me pregunta si soy **vanguardista** y si tengo miedo de entrar en docena con los que se le van encima. Y que qué hubo de **cubismo.** Mucho pregunta. Más parece fiscal que Pascual. Vanguardista, no soy. Arredro vaya. Respecto de eso, ni como, ni bebo, ni chupo, ni beso... y quédese para mañana.

Cubismo, dice? Tampoco beso, ni chupo, ni como de eso, que ya pasó a mejor vida. Nunca lo entendí. Un crítico y no de los pintamonas, que veía el **cubismo** como yo veo crecer la yerba en mi solar, me increpó:—Pero es posible que tú no veas el **cubismo**?—No; no veo tres sobre un asno.—Pues ahora verás...

Trajo una revista, me mostró una página de fotograbado y me dijo:—Ahí tienes una maravilla de **cubismo**... Qué ves tú ahí?—Pues veo, le respondí, veo una escopeta de dos cañones, un bonete, una calabaza, una espumadera y unos calzoncillos con bayoneta calada...

Miré a mi crítico. Estaba pálido y confuso.—Esto, me afirmó—lo ves y no quieres confesarlo.—esto representa **Una puesta de Sol".**

Rompí a sudar como un melón de cuelga... Hubo un silencio molesto para ambos. Lo rompí para contemporizar:—Oye, creo que sí, que ahí, en ese cuadro, hace sol; pero no un sol de ocaso, sino un sol de castigo... Mira, mira como sudo gordo!

Vale.

DE BROMA DE VERANO SE CALIFICA LA APARICION DE OTRO CUADRO DE VELAZQUEZ "LOS BORRACHOS", EN BERLIN

El cuadro verdadero y único legítimo con ese título, pintado por Velázquez, se encuentra en el Museo del Prado, y es uno de los cuadros que tienen más limpia historial

MADRID, septiembre 30 (UP).—Algunos periódicos españoles han reproducido, tomándolo del "New York Herald", en su edición continental de París, un telegrama provinente de Berlín en el que se dice que los peritos artísticos de la capital alemana han descubierto un cuadro "original" y que como consecuencia del hallazgo, el lienzo "Los Borrachos", de Velazquez, que figura en el Museo del Prado, de Madrid, es considerado como una falsificación.

El telegrama añadía que el cuadro "original" de referencia había sido adquirido por un comerciante norteamericano en quinientos mil dolares.

La noticia merecía una contestación autorizada y documentada y en busca de él la hubo de ambular un poco el cronista, habiendo tenido la suerte de encontrarla en uno de los mejores críticos de arte español, cual es el subdirector del Museo del Prado.

Don Francisco Javier Sánchez Cantó, historiador, doctor en Filosofía y Letras, Individuo de la Junta de Iconografía Nacional, académico de Bellas Artes de San Fernando, autor de numerosas obras, reputado como uno de los mas notables historiadores de arte, de mas agudizada sensibilidad y mas certero juicio especialmente en la dificil labor de investigación, tuvo la bondad de hacernos, para la "United Press" las siguientes manifestaciones:

La noticia suponiendo apócrifo nuestro cuadro "Los Borrachos" no merece siquiera el trabajo de una seria refutación, porque dá la casualidad de que se trata del cuadro de Velazquez que posee mas clara y limpia historia. Desde 1627 en que fué pintado y puesto en la propia alcoba de Felipe IV, puede seguirsele año por año, sin solución de continuidad, hasta el día de hoy. El cuadro nunca salió del Palacio Real, hasta 1819 en que fué trasladado al Museo. Cuando el incendio del Alcázar, el cuadro estuvo depositado en la Armería Real, hasta la reconstrucción de la nueva morada de los Reyes.

Algunas veces, y con relativa frecuencia, se da el caso de repetirse los pintores en un mismo asunto, llamándose al segundo cuadro réplica; esto puede apreciarse en Rubens y el Greco; pero en Velazquez no se conoce ninguna réplica en cuadros de composición, y está explicado con la consideración de que Velazquez ni tuvo taller, ni fué pintor mercantilista; unicamente admitió la ayuda de su yerno, muchos años después de haber pintado "Los borrachos".

Sin embargo, en el Museo de Nápoles existe un cuadro, pintado sobre cuero, copia de "Los borrachos" considerado por muchos incluso el propio Beruete, obra de Velazquez y réplica del que poseemos en nuestro Museo del Prado. Y es de notar que ni los italianos se han atrevido a negar la autenticidad de nuestro cuadro, sino que dicen que el suyo es también obra de Velazquez. Tan clara es la historia de "Los borrachos" que guarda el Museo del Prado.

En retratos si se conocen réplicas de Velazquez; por ejemplo de María de Austria y de Felipe IV; en cuadro de composición ninguna, ya que la crítica serena, asistida ultimamente por la autoridad del señor Allende, ha demostrado la no autenticidad del cuadro "Los borrachos" que posee el Museo napolitano.

En cuanto a la aparición de este tercer ejemplar no creemos que pueda tener ninguna importancia.

Debe tratarse como a una broma de verano.

Se cayó por la escalera.— Delfina Torres Rodriguez vecina de Carballo 12 fué asistida en el Hospital Municipal de una contusión con hematoma en la región occipito frontal y escoriaciones de la piel en diferentes partes del cuerpo las que se produjo al caerse por las escaleras de su domicilio casualmente.

TRAS INAUDITOS ESFUERZOS HA SIDO EXTRAIDO CON VIDA UNO DE LOS TRABAJADORES SEPULTADOS AL HUNDIRSE EL TUNEL DE CAMINREAL

El obrero salvado permaneció desde la noche del viernes en que se produjo la explosión debajo de una vagoneta y pudo resistir vivo hasta su salvamento, ayer, gracias al aire que se inyectó al través de los escombros acumulados

DURANTE LOS TRABAJOS FEBRILES DE ESCOMBREO EFECTUADOS AYER, FUERON RESCATADOS OTROS DOS CADAVERES, CREYENDOSE HAY 8 SEPULTADOS

Animadas por los gritos de auxilio que lanzan los obreros que aún quedan vivos bajo los escombros, las brigadas del salvamento continúan su fatigoso trabajo con la esperanza de rescatar a sus compañeros a quienes inyectan aire

ZARAGOZA, Septiembre 30. (UP.) —Las cuadrillas de trabajadores que desde ayer se ocupan febrilmente en remover los escombros del tunel de Caminreal han logrado, después de veinticuatro horas de trabajo continuo, llegar a un sitio próximo al lugar donde se encuentran sepultados los supervivientes de la catástrofe de ayer, salvando a uno de ellos.

La condición en que se encuentra el obrero extraido hace suponer que logrará vivir.

Las brigadas continúan penosamente los trabajos, animadas por los gritos de auxilio que lanzan otros de los enterrados vivos. Créese que de un momento a otro serán salvados todos los que se encuentran todavía con vida, bajo los escombros.

CREESE QUE SEA MAYOR EL NUMERO DE VICTIMAS

MADRID, Septiembre 30. (UP.)—Las últimas noticias recibidas acerca de la catástrofe del tunel de Caminreal, en la provincia de Zaragoza, dicen que las cuadrillas de obreros prosiguen sin descanso los trabajos de escombreo.

Gran número de personas, en caravanas, han llegado a Caminreal congregándose ansiosas en la puerta del tunel desde la cual se oyen los gritos desesperados de los obreros sepultados bajo las ruinas.

Dícese que es probable que aparezcan nuevas víctimas, pues en el recuento de los obreros que se hizo hoy aparecen varios desaparecidos, a los que se supone cadáveres.

Con el fin de evitar que los obreros que están sepultados fallezcan asfixiados, varias cuadrillas están atendiendo a la labor de inyectarles aire.

SE HAN RECUPERADO DOS CADAVERES

ZARAGOZA, Septiembre 30 (UP.) —Se ha logrado extraer de entre los escombros de tunel de Caminreal el cadáver del obrero Florian Casanova, sepultado entre aquellos, rescatándose también a un obrero ileso, que ha permanecido bajo una vagoneta desde la noche del viernes, cuando se produjo el hundimiento, pudiendo resistir vivo hasta hoy, gracias al aire inyectado.

El salvado declara que el capataz Salvador Miguel murió a consecuencia del primer derrumbe de la piedra de gran consistencia que se proponían extraer para seguir los trabajos del tunel, la cual ocasionó la desgracia. Los obreros, sorprendidos por la catástrofe, trataron de escapar, pero un nuevo hundimiento les sepultó.

Se cree que quedan ocho sepultados. Posteriormente se extrajo otro cadáver.

El ministro de Instrucción Pública y varias autoridades visitaron el tunel, donde prosiguen los trabajos lentamente, por existir aún peligro.

EL PESAME DE PRIMO DE RIVERA

MADRID, Septiembre 30. (UP.)—Todos los teatros de España han celebrado hoy funciones a beneficio de los damnificados de la catástrofe de Novedades.

En un telegrama contestado al que le envió el ministro de la Gobernación notificándole la catástrofe del choque de trenes de Madrigueras, el general Primo de Rivera envía su pésame a las familias de las víctimas, añadiendo: "Las nuevas catástrofes apenan mi ánimo, pero no lo harán decaer. El Gobierno acudirá siempre a mitigar el dolor".

EL DOCTOR CALATAYUD APLICARA AL PRINCIPE DE ASTURIAS, RAYOS MARGANCIALES PARA SU DOLENCIA

El Director de la Biblioteca de Publicaciones Ibero Americanas, manifestó que los premios creados por esa institución tienden a fomentar estímulo en el escritor

HENDAYA, frontera franco-española, Septiembre 30 (UP.)—En los círculos médicos de esta ciudad se informa que el Rey Alfonso ha ordenado que se presten cuidados especiales al Príncipe de Asturias, cuya salud es delicada en extremo.

Se dice también que el Príncipe está ahora a cargo del doctor Calatayud, facultativo que posee el único instrumento para la aplicación de los Rayos Marganciales, tratamiento que ha dado buenos resultados en los casos de hemofilia.

ESTIMULO A LOS ESCRITORES IBERO AMERICANOS

MADRID, Septiembre 30. (Prensa Aliada.)—El Director de la biblioteca de publicaciones ibero-americanas, Ignacio Bauer, anuncia que los premios creados por esa entidad tienen por objeto estimular a los escritores, para buscar que cada premio anual consolide la reputación del autor. La biblioteca no intervendrá en la concesión de los premios de diez mil y quince mil pesetas, pudiendo optar todos los escritores americanos.

ESTUDIANTES VENEZOLANOS EN ESPAÑA

MADRID, Septiembre 30 (Prensa Aliada.)—Un grupo de estudiantes venezolanos anuncia su propósito de venir a España para cursar estudios en la Universidad de Barcelona. Se recibe otras peticiones de intercambio universitario hispano-americano. El Gobierno propónese apoyar la intensificación de esos intercambios.

Mañana celébrase en toda España la apertura del curso universitario. El Ministro de Instrucción Pública está en Zaragoza, donde presidirá el acto en aquella universidad.

En el comienzo del curso la nota dominante es la cordialidad hispanoamericana, con motivo de la investidura de doctor, honoris causa, al doctor Mario García Kohly.

EL PAGO EN LAS ADUANAS

MADRID, Septiembre 30. (Prensa Aliada.)—Se ha dispuesto que el pago en las aduanas, a partir de Octubre en plata y billtes, se haga en substitución del oro a razón de un 1657 por ciento. Se dispone también que en la misma fecha la depreciación de la moneda brasileña sea, en relación con la peseta, de 25.442.

EXENTA DE DERECHOS LA COMPAÑIA DE PETROLEOS

MADRID, septiembre 30. (Prensa Aliada.)—El Consejo de Estado ha resuelto que la Compañía Española de ePtróleos no pague los derechos convencionales de aduana para la entrada de la mercancía en España.

También informó favorablemente un crédito de 48,286 pesetas para los servicios marítimos interinsulares.

RESUMEN SEMANAL DE LA BOLSA DE MADRID

MADRID, Septiembre 30. (Prensa Aliada.)—La irregularidad y la pesadez caracterizaron las operaciones de la bolsa en esta semana, y casi todas han traspasado posiciones al mes próximo, abandonando la negociación de los valores dobles y encarecidos cuya liquidación es muy difícil. En industriales predomina la oferta destacándose sólo los petróleos que están en alza. Las perspectivas próximas son favorables pero está contenida el alza de los explosivos, eléctricos, azucareros y las preferentes del Rif, Felgueras y Guindo. No se cotizan acciones del Banco Hipotecario, demostrando consolidación y firmeza.

En el cambio internacional hubo pocas operaciones pero mantenidas estas a tipos firmes, con tendencia al alza de la libra esterlina.

357,053 TURISTAS VISITARON EL AÑO PASADO VENECIA

Solamente en los hoteles los turistas norteamericanos gastan de 25 a 30 millones de liras

NEW YORK, Sept. 23 (SIPA).—Durante el año próximo pasado la ciudad de Venecia fué visitada por un número de 357.053 turistas, de los cuales 183.626 eran italianos y 173.427 extranjeros. Entre estos últimos hubo 28.592 norteamericanos, 32.577 checoeslovacos, yugoeslavos y austriacos, 21.819 franceses, 8.805 sudamericanos y 5.531 rusos y polacos.

El año en que mayor afluencia de foráneos ha habido en Venecia fué 1913, cuando el total de turistas llegó a 760.000. En los años de la guerra mundia lla romántica ciudad no recibía turistas, y durante los varios años de reconstrucción que siguieron a la guerra el tráfico fué bastante exiguo; pero en 1922 comenzó a tomar incremento, hasta que en 1925 afluyeron 547.706 personas, número que subió a 593.182 en 1926, si bien descendió a 357.053 en 1927.

De los datos estadísticos que sobre el particular ha suministrado la Cámara de Comercio de Venecia se desprende que los norteamericanos gastan solamente en hoteles de 25 a 30 millones de liras anuales, a lo que bien podría agregarse otros treinta millones en las tiendas de menudeo, en la compra de artículos tales como encajes, cristalería de mesa, antigüedades y cosas por el estilo, pues fácilmente han de gastar anualmente en Venecia los norteamericanos unos sesenta millones de liras, o sea alrededor de tres millones de dólares.

LISBOA Sept. 30 (SR).— El aviador español Morató terminó la reparación de las averías de su máquina y después de un vuelo de ensayo salió para Melilla.

El Gobierno portugués condecoró con la Orden de San Benito a los marinos españoles Lazaga, Vizconde de Priego, Camino e Ibarra.

M.E.C.D. 2016