SECCION 1ª

TIEMPO PARA HOY
Bueno, con turbonadas.

DIARIO DE LA MARINA

EDICION DE LA MAÑANA
INFORMACION CABLEGRAFICA MUNDIAL
POR NUESTROS HILOS DIRECTOS

SECCION 1ª

AÑO XCVI.—NUM. 273. Acogido a la Franquicia Postal LA HABANA, DOMINGO, 30 DE SEPTIEMBRE DE 1928.—SANTOS GERONIMO Y LEOPARDO. El periódico más antiguo de Cuba 52 PAGINAS.—10 CENTAVOS

NUESTRO DIRECTOR

Llegó ayer el doctor José I. Rivero, acompañado de su distinguida familia.

En el muelle del Arsenal le esperaban representaciones múltiples y diversas de la política, la banca, el comercio e industrias nacionales.

El personal del DIARIO le dió allí mismo, con sincero afecto, una cordial bienvenida.

Hemos recibido, con ocasión de su arribo, cientos de telegramas de felicitación. Los hemos hecho llegar en el acto a sus manos.

El doctor Rivero asumirá desde hoy la dirección del DIARIO.

Llegó ayer, también de Nueva York, el señor Mariano Miguel, que ha obtenido allí un doble gran éxito pecuniario y artístico con la exposición, en la Casa de Galicia, de sus maravillosos lienzos de ambiente gallego.

CASI TRES MILLONES Y MEDIO RECAUDO LA CRUZ ROJA PARA PUERTO RICO

WASHINGTON, septiembre 29. (UP).—La Cruz Roja Americana ha anunciado que las cien mil víctimas del reciente ciclón, principalmente las que viven en Puerto Rico, dependen completamente de ella para su diaria subsistencia.

Las contribuciones al fondo de la Cruz llegan ya a 3.357.590 pesos, y que la ruina y pobreza de los damnificados ha aumentado desde que se anunció que hacían falta cinco millones de pesos como mínimo, para los auxilios.

LLEGO A BANES EL SECRETARIO SANCHEZ ABALLI

Fué objeto de un grandioso recibimiento por parte del pueblo y de los altos jefes de la United

BANES Sept. 29.— DIARIO, Habana.— Llegó a esta el Secretario de Comunicaciones, Sánchez Aballí, con la comitiva que lo acompaña desde esa. En la estación de la United Fruit Co. lo esperaban autoridades civiles y militares, administrador Compañía Americana Mr. John Mitchell, propietaria del Central Boston, representaciones de sociedades instrucción, hacendados, colonos y pueblo. De la estación fueron a la colonia española donde se es ofreció un champagne de honor ofrecido por el Presidente de la misma señor José Rios Font.

Hablaron señor Rios en representación de la colonia y el doctor Soto contestó en nombre del señor Sánchez Aballí. Discurso del señor Soto fué notable siendo calurosamente aplaudido por numerosa concurrencia. La comisión de recibo presidida por los señores Panceira y Campaña el primero presidente de los Colonos de Oriente y el segundo, Alcalde Municipal, atendiendo gentilmente distiguidos visitantes, alojándolos en el Club Americano y en otros edificios de la United Fruit Co. Después fueron obsequiados con un banquete de doscientos cubiertos en el Club Banes donde también se celebró posteriormente una brillante fiesta bailable. El Pueblo de Banes incluyendo el barrio populoso y moderno ocupado por la United Fruit Co. está engalanado en señal de regocijo por la visita de Sánchez Aballí y su comitiva, los comisionados de la Secretaría de Agricultura, de los Ferrovarios y comerciantes de frutos menores de la Habana, señores Fernández, Pérez y Jiménez.

Atiende a los colonos y comerciantes que los visitan en lugar donde se hospedan para adquirir datos relacionado con la organización de los trenes de transportes de los frutos menores desde estas provincias orientales a otras localidades de las centrales y occidentales.

Mañana en las primeras horas partimos en motores de línea hacia el entronque Dumois, donde tomaremos nuevmaente el tren especial que nos conduce desde esa capital. De allí seguiremos a Mayarí, luego a Antilla, donde pernoctaremos.

ESPECIAL

LA INDECISION ES PERJUDICIAL

Usted tiene probablemente alguno de los pequeños problemas que a veces tanto molestan. ¿Necesita Ud. sirvientes, vender, comprar, alquilar? Acuda a nuestros ANUNCIOS CLASIFICADOS que ellos le solucionarán pronto su problema. ¿Necesita Vd. trabajo? Ponga un aviso en nuestra Sección, que ella satisfará sus deseos cuando menos Vd. lo espere.

Recuerde que DIARIO DE LA MARINA es EL PERIODICO DEL HOGAR.

DOS BARCOS MAS PARA TRAER DEL CAYO A CUBA A LOS VETERANOS

Los últimos cálculos hacen subir el número de veteranos que vendrán a 7,530, pero es fácil que vengan 11,000

GRANDES ELOGIOS A LA COMISION DESIGNADA POR EL GOBIERNO DE CUBA

En los distintos hoteles de la Habana hay reservadas ya 4.820 habitaciones y en los barcos dormiran los demás

WASHINGTON, septiembre 29. (U. P.)—La comisión designada por el Gobierno Cubano para disponer los preparativos con destino al próximo campamento que celebrarán en la Habana los veteranos de la guerra hispanonorteamericana, han adquirido los servicios de dos buques más para suplementar la línea Cayo Hueso a la Habana, a fin de que los visitantes dispongan de transporte fácil y abundante.

Estos buques harán viajes regulares los días 5, 6 y 7 de octubre. Se anunció hoy que por lo menos cinco mil veteranos y sus amigos pasarán por la ruta de Cayo Hueso para asistir al campamento.

Los últimos cálculos hacen subir el número de personas que concurrirán a la Convención Veteranista de la Habana, a 7.350., si bien los funcionarios de la organización creen que la cifra total pasará de once mil. Ya se han reservado 4.820 habitaciones en distintos hoteles de la Habana y por lo menos dos mil trescientos hallarán acomodo para dormir a bordo de buques anclados en la bahía.

El Departamento de Hacienda ha ordenado que se adopten las medidas necesarias en Cayo Hueso, a fin de que haya personal suficiente para el despacho de los equipajes, al regreso de los veteranos.

El ex senador Rice W. Means, ex comandante en jefe de los veteranos, espera salir de Washington el miércoles 3 de octubre, llegando a Cayo Hueso el 5 del mismo mes para supervisar el embarco de los veteranos por ese puerto. Means pretende llegar a la Habana a bordo del crucero "Cuba" en la noche del 6 de octubre.

Varias bandas de música y de tambores, embarcarán en Cayo Hueso para la Habana. Más de seis mil pesos se han destinado para [illegible] bandas de música de la [illegible] Atlanta, compuesta en su mayor parte de veteranos, al cónclave de la Habana, y se espera que dicha banda llegará a la capital de Cuba el día 5. En el mismo buque hará el viaje una banda de tambores y otra de la misma clase, procedente de Florida, embarcará el 7.

Grandes alabanzas ha merecido la labor de la comisión designada por el Presidente Machado para que cooperase con la organización de Veteranos de los Estados Unidos en los arreglos preliminares, según dijo hoy el senador Means.

"La comisión cubana está realizando una maravillosa labor—dijo el senador Means—. Todo marcha como sobre ruedas y las perspectivas son de que este campamento será el mayor celebrado hasta ahora por los veteranos de la guerra hispanonorteamericana".

LA REDUCCION DE LAS DEUDAS EN EL ECUADOR

Desde 1925 hasta 1928 la deuda de dicha República fué reducida en $7,772,951

NUEVA YORK, septiembre 29 — (SIPA).—En el período comprendido de 1925 a 1928, el gobierno ecuatoriano, bajo la hábil dirección del Presidente de la República, doctor Ayora, ha mermado la deuda exterior y la interior en 7,772,951 dólares, de los que corresponden a pagos de la primera 1,808,246.

En 1925 la deuda interior del gobierno ascendía a 39,834,541 sucres; la de las juntas nacionales, independientes del gobierno pero de cuya deuda se hizo responsable éste, era de 7,007,649 sucres, haciendo todo ello un total de 46,842,190. Para el 30 de junio del año en curso ese total había descendido a 17,018,665 sucres, lo que implica una reducción de 29,823,525. Convertidos los sucres a dólares al tipo de cinco por uno, esa reducción representa 5,964.705 dólares, y si a esto agregamos los pagos de la deuda exterior, resulta que la reducción total de ambas deudas es 7,772,951 dólares.

FONTANILLS

UNA grata noticia nos complacemos hoy en comunicar a nuestros lectores: Enrique Fontanills salió ya de la clínica del doctor Gustavo de los Reyes y se encuentra de nuevo en su domicilio del Vedado; calle 1. esquina a 21.

El traslado del queridísimo compañero obedece a la notable mejoría experimentada en su estado de salud, despues de la delicada operación quirúrgica que con tan insuperable maestría le fué practicada por el citado facultativo.

Nuestra satisfacción al dar la buena nueva es muy intensa y estamos seguros de que lo será también para toda una sociedad que tanto se interesa por su pronto restablecimiento.

Principales Puntos del Candidato Smith al Atacar la Plataforma Republicana

NEW YORK, septiembre 29. SR.

TESTIMONIO jurado que dice de una larga historia de intrigas, corrupción, fraudes y embustes, que no tiene paralelo en la historia de la civilización contemporánea.

En los contratos de arrendamiento de petróleo tenemos cargos probados de conspiración contra el Gobierno de los Estados Unidos, para obtener ganancias indebidas, que sobrepasan cuanto se conoce en la historia de los fraudes actuales.

¿Hay alguien en los Estados Unidos que sea capaz de sostener que el Partido Repúblicano no tiene participación en esta larga historia de corrupción, intriga y traición contra el propio Gobierno?

Está probado de modo definitivo que durante largos años el Secretario de Hacienda republicano ocultaba de los investigadores senatoriales el conocimiento que tenía del modo cómo los bonos procedentes de aquellos manejos ilegales—negocios del petróleo—ingresaban en el Tesoro del Partido Republicano.

Los testimonios demuestran que en la conspiración para defraudar al Gobierno figuraron muchos hombres de alta posición, secretarios del Gabinete del Presidente y Jefes del Partido.

Busco en vano una palabra del candidato actual—Hoover—de protesta, de condena, de repudiación de este capítulo negro en la historia de su partido.

Es que mister Hoover cree que el pueblo norteamericano se imagine que él ve con satisfacción ese resultado?

No satisface al pueblo norteamericano que él le haya pasado esa cuestión al Presidente del Comité Nacional Republicano. Nadie puede contestarlas sino él directamente.

EN OPINION DEL MARISCAL FOCH, ALEMANIA PUDO GANAR LA GUERRA NO SOLO AL PRINCIPIO DE ELLA, SINO EN LA PRIMAVERA DE 1918

El fracaso—dice el viejo mariscal—fué originado por el descuido del ala derecha por el Estado Mayor alemán

EL RESULTADO FUE QUE VON KLUK SE VIO ENVUELTO A LAS PUERTAS DE PARIS

Si en 1918 los alemanes hubiesen ganado a Amiens, el ejército inglés se habría visto aislado del francés

PARIS, septiembre, 1928. —(S. E.) Tuve el privilegio de entrevistarme con el mariscal Foch en el Hotel de los Inválidos y quedé gratamente sorprendido de la franqueza, con que contestó a mis preguntas.

—Me pregunta usted si Alemania pudo ganar la guerra—dijo—. Pues bien, esta pregunta, de todo punto inesperada, voy a contestar con toda sinceridad.

Reflexionó un instante y después prosiguió:

—Sí, pudo ganarla; he aquí mi respuesta. Esta opinión le sorprenderá, seguramente, procediendo del ex generalísimo de los ejércitos aliados. Sí, repito que Alemania pudo ganar la guerra; no sólo al principio de ella, sino en la primavera de 1918. Pudo ganarla si sus planes, que eran realmente muy buenos, hubiesen sido ejecutados con más habilidad. Todavía no he vuelto hoy de mi asombro al pensar cómo pudo ser que Alemania, después de haberse preparado durante tanto tiempo para la guerra, fracasara tan lamentablemente en la ejecución técnica de sus proyectos estratégicos.

Estoy maravillado, por ejemplo, de cómo pudo suceder que el Estado Mayor central germano desculdara su ala derecha. Sé que el general conde von Schlieffen, que planeó la marcha contra Francia atravesando Bélgica, insistía incesantemente en la importancia decisiva que debía de tener el ala derecha, encargada de sitiar a Amberes y ocupar la costa del Canal de la Mancha por lo menos hasta Boulogne. Pero el ala derecha, desplegada desde Bélgica hasta el Norte de Francia en forma de abanico, tuvo que ser reforzada continuamente, y el mismo conde von Schlieffen, en su lecho de muerte, exclamó:

—¡Mientras el ala derecha tenga la fuerza suficiente para resistir!

Pero el Estado Mayor central alemán cometió el craso e inexplicable error de debilitar el ala derecha en el instante más decisivo en favor del ala izquierda, situada en Alsacia-Lorena, y de sacar de ella tres divisiones, que envió contra los rusos, a la Prusia Oriental, en donde la batalla entablada entre Hindenburg y Rennenkampf estaba, sin embargo, casi ya ganada. Por consiguiente, el ala derecha alemana quedó demasiado debilitada y empobrecida en exceso para poder extenderse hasta el margen. No pudo asegurarse un fuerte apoyo y quedó expuesta a un movimiento envolvente. Esto es lo que ocurrió al ejército de Von Kluck al llegar a las puertas de París. Algunos meses después los alemanes trataron de enmendar su error y ocuparon la costa, pero en Iprés fueron derrotados. Iprés fué consecuencia directa de su yerro inicial. El ala derecha era demasiado endeble.

Preguntado el mariscal Foch si la retirada alemana, en la primera batalla del Marne, era necesaria o excesivamente precipitada, replicó:

—Fué las dos cosas. Desde el punto de vista estratégico (debido a las faltas ya mentadas) el ejército alemán se halló delante de París en una situación algo precaria; nosotros habíamos envuelto su ala derecha y quedó abierta una brecha entre el primer ejército (Kluck) y el segundo (Bulow). Por otra parte, los alemanes podían aún rehacer sus líneas, en vez de retirarse tan precipitadamente. Hoy puede verse con toda claridad que los servicios de información de nuestros enemigos eran muy defectuosos. Sólo de esta suerte puede explicarse el papel desempeñado por el lugar teniente coronel, Heusch con sus informes pesimistas que determinaron la retirada general en todo el frente germánico. Tenemos de ello una explicación psicológica en las cartas del general Moltke, jefe del Estado Mayor central, a su esposa, en las cuales quedan bien de manifiesto la naturaleza pesimista y la dolencia ya en grado muy avanzado del general. Puede, por lo tanto, afirmarse que el Estado Mayor central de nuestros enemigos fracasó en el Marne; se mostró muy inferior a su tarea.

Como contestación a la pregunta de si los alemanes debieron de haber puesto en práctica el otro proyecto—que aconsejaba una actitud defensiva en el frente occidental y una ofensiva fulminante contra Rusia—, el mariscal Foch dijo:

—Este plan tenía ciertamente sus partidarios —entre otros Waldersee y Hans von Delbruck—, pero no creo que hubiese sido una decisión ventajosa a los alemanes, ni siquiera en el caso de obtener brillantes victorias contra Rusia. Creo que los rusos pensaban retirarse a alguna distancia y utilizar contra los alemanes la estrategia puesta en práctica contra Napoleón. Además, debo puntualizar que la ejecución de un plan es más importante que el plan mismo. El proyecto alemán contra el frente occidental era bueno, pero se vino abajo al querer ejecutarlo.

He dicho ya que también durante la primavera de 1918 los alemanes tuvieron la victoria en su mano. Si hubiesen llegado a Amiens, el ejército inglés habría sido aislado del ejército francés y aun despues de la ofensiva del general Mangin de 18 de Julio de 1918, la situación de los germanos no era desesperada. Confieso que desde el punto de vista militar, no lelgo a comprender exactamente por qué el general Ludendorff no se retiró a la linea Metz-Meuse-Bruselas Amberes en fecha inmediata al 20 de agosto. Me preparaba para atacar la linea Hindenburg, y si el ejército alemán hubiérase retirado a la recta y reducida linea citada, yo habria tenido que comenzar de nuevo mis preparativos. Esta retirada estratégica podía prolongar la guerra un año más, y en tiempos críticos pueden ocurrir muchas cosas imprevistas en el transcurso de un año. Por otra parte, comprendo que Ludendorff no se decidiera a ordenar esta retirada estratégica, que significaba la confesión de una inferioridad evidente y el abandono de una muy importante cantidad de material de guerra, no fácilmente sustituible.

Aun iré más lejos diciendo que en noviembre de 1918 Alemania pudo resistir detrás del Rhin. Si el pueblo alemán hubiera tenido un Gambetta habríase prolongado la guerra, y ¿quién sabe?...

Recordéle yo entonces al mariscal Foch que el ejemplo de Gambetta demuestra que la heroica resistencia de un pueblo vencido militarmente sólo sirve infructuosamente para prolongar la lucha. Francia perdió la guerra en Sedan, en 2 de septiembre de 1870. Todo lo que ocurrió después de esta fecha sólo sirvió para prolongar la agonía.

—Todo esto es cierto—contestó el mariscal—; pero yo creo que un pueblo que no quiere ser vencido no lo es siempre necesariamente. Desde luego en noviembre de 1918 Alemania no tenía ya la menor perspectiva de éxito, pero si su ejército hubiese resistido detrás del Rhin, las cosas podían cambiar de aspecto.

Naturalmente que me expreso desde un punto de vista exclusivamente militar. Por otra parte, no ignoro que Alemania, abandonada por sus aliados y aislada del resto del mundo, carecía de los alimentos necesarios para su manutención y que el pueblo alemán, que había sufrido serias privaciones, reclamaba a grandes voces la paz, la paz inmediata. Y aquí debemos saber los hechos tal como son. Estas consideraciones históricas retrospectivas son de escasa utilidad, a pesar de que ellas son a menudo muy interesantes.

Pero ¿qué hubiera ocurrido si...

Las Temperaturas en Diferentes Ciudades

NUEVA YORK, Septiembre 29. UP.—Las temperaturas máximas y mínimas en varias de las principales ciudades del mundo, fueron hoy las siguientes:

	Fahrenheit Max.	Min.	Centigrado Max.	Min.
Madrid			13.4	13.4
Gijon			24	15.1
S. Sebast.			25	16
Deauvil.			22	14
Biarritz			29	21

TEMPERATURAS LOCALES
Durante las últimas 24 horas se han registrado en la Habana, las siguientes temperaturas centígrados:
Máxima 30-8
Mínima 23-2
Media 27-0

CUATRO MUERTOS POR LA EXPLOSION DE UN GRAN DEPOSITO DE GAS

HAMBURGO, septiembre 29 (UP). —Cuatro obreros perecieron y tres personas sufrieron de asfixia por gas al acudir en socorro de aquellos, en el accidente de la explosión de un depósito de gas de esta ciudad.

EL AZUCAR DE CUBA ES GRAN PESADILLA EN LOS EE. UNIDOS

El bajo precio de nuestro azúcar amenaza con la ruina a los productores americanos de azúcares de remolacha

DE LAS 105 FABRICAS QUE EXISTEN, 23 NO HAN ABIERTO EL AÑO PASADO

Hacer una libra de azúcar en Cuba cuesta un centavo, y una de azúcar de remolacha cuesta dos en los EE. Unidos

WASHINGTON, septiembre 29. UP.—La Mountain States Best Growers Marketing Association, de Colorado, declara en una nota publicada hoy por la Asociación de Productores de Azúcar del País, que la industria azucarera de remolacha de los Estados Unidos se encuentra amenazada de ruina por la competencia que le hacen en los mercados norteamericanos los azúcares libres de derecho y otros que gozan de preferencias arancelarias como los de Cuba.

La Asociación de Productores, que coopera con los plantadores de remolacha azucarera de diez y ocho Estados, desde Ohio a la costa del Pacífico, donde la industria florece, está realizando una activa campaña pidiendo aranceles adecuados para proteger al agricultor norteamericano.

"No hay duda que los mercados de los Estados Unidos están excesivamente recargados de azúcar extranjero con detrimento para la industria azucarera de remolacha del país", dice en la nota de la Mountain States Beet Growers Marketing Association, su secretario J. D. Pancape.

"Prácticamente todos los países productores de azúcar cuenta actualmente con exceso de producción que no pueden llevar a otras mercados por causa de que los aranceles son más elevados que los norteamericanos", sigue diciendo.

"De hecho, la mayor parte de los países, con exclusión de Inglaterra y los Estados Unidos, producen suficiente azúcar para su consumo. Inglaterra tiene ahora unos derechos de $2.21 por cada cien libras de azúcar, o sea 44 centavos más que lo que pagan los azúcares cubanos en los Estados Unidos. Todos los demás países consideran a los Estados Unidos como el mejor mercado para sus azúcares.

"Las islas Filipinas, son tierra casi ilimitadas, han doblado su producción de azúcar en los últimos años, y están vendiendo toda su producción en los Estados Unidos sin ningún arancel con solo veintidós centavos de flete. Su producción es ahora de 600.000 toneladas.

"Si los demás países continúan trayendo su exceso de producción azucarera a los Estados Unidos, significará la pérdida del mercado para nuestros sembradores de remolacha y eventualmente la destrucción de esta gran empresa, que se ha fomentado en nuestras mejores áreas para esta clase de cultivo.

"Veintitrés del total de ciento cinco fábricas de los Estados Unidos significará la pérdida del mercado para nuestros sembradores de remolacha y eventualmente la destrucción de esta gran empresa, que se ha fomentado en nuestras mejores áreas para esta clase de cultivo.

"Veintitrés del total ed ciento cinco fábricas de los Estados Unidos no funcionaron el año pasado, y si la pérdida del mercado continúa, ese número irá aumentando gradualmente".

La Asociación Remolachera de los Estados Unidos, ampliando esa declaración, asegura que el azúcar crudo de Cuba, "producido en condiciones de vida y salarios muy bajos", se está vendiendo a poco más de dos centavos la libra, costo y flete en Nueva York, o sea a un centavo menos que lo que cuesta al agricultor norteamericano producir azúcar de su remolacha.

"El costo actual de producción de una libra de azúcar de caña en Cuba—según la nota de la Asociación—es aproximadamente de un centavo, mientras el costo de una libra de azúcar de remolacha en los Estados Unidos, es de cerca de tres centavos. Claramente se ve, pues, que el agricultor y el fabricante norteamericanos necesitan unos aranceles proteccionistas si se quiere que la industria sobreviva".

HALLADO AL GARETE EL BUQUE ESCUELA DE LOS EE. UNIDOS "NEWPORT"

WASHINGTON, septiembre 29. (UP).—El guardacostas Chelan ha encontrado en el mar al buque-escuela del Estado de Nueva York "Newport", a 1.370 millas de las costas de los E .U. y le dá remolque ahora.

El Newport perdió una hélice después de salir de Islas Canarias y apenas pudo avanzar durante varios días, mientras disminuían sus provisiones. Así lo informa un radiograma del Chelan.

AUTOMOVILES CIRCULADOS

Relación de los automóviles circulados por la Policía hasta las 10 de la noche:

Autos chapas: 33144; 16017; 40281; 16044; 7194; 33232; 17817.

Omnibus: 19 de la Cubana; 50 de La Precisa; 256 de Cuba; 19 de Lawton-Batista; 40864.

Camiones: 5134; 352; 7007.

EL PRESIDENTE DE MEXICO

EMILIO PORTES GIL

EL NUEVO CURSO EN EL INSTITUTO DE LOS CIEGOS

Mañana, lunes, a las nueve de la mañana, se efectuará el acto de la apertura oficial

Después de un verano atareadísimo, en que se han realizado obras de ampliación en los comedores y cocinas, se han instalado nuevos baños y servicios sanitarios, y se ha puesto la casa en condiciones de recibir cincuenta alumnos además de los que hay, mañana lunes 1o. de Octubre a las 9 a. m. tendrá lugar la apertura oficial del curso escolar en el Instituto Nacional de Ciegos.

Gran entusiasmo hay entre los alumnos antiguos, que se comunica a los recién ingresados, para comenzar de nuevo las tareas escolares. Algunos han pasado el verano en sus casas, y sin embargo estaban deseosos de regresar al colegio; todos se aburren allá lejos; echan de menos a sus profesoras y compañeros.

El horario y las ocupaciones habituales, son cosas para ellos tan necesarias, que anhelan la vuelta a las clases como la llegada a un oasis, no de descanso, sino de actividad duminosa, que ésto es para los ciegos la enseñanza; la luz dividad luminosa, que ésto es para ellos por los ojos de la inteligencia, siempre despierta y espectante, dispuesta a percibir el más pequeño reflejo.

Se invita por este medio a todas las personas que simpatizan con la obra de regeneración de los ciegos, al emocionante acto de la Jura de la Bandera, y muy especialmente a las familias que tengan algún niño ciego, para que se den cuenta de las ventajas que reporta al viego, educarlo en su medio apropiado.

Recordamos que la matrícula continua abierta en el Instituto de ciegos, y que el Artículo 328 de la Ley Escolar, que obliga a todos los padres o tutores a enviar a la escuela a los menores de seis a catorce años, no excluye a los ciegos, y puesto que el Estado tiene una Escuela Especial donde pueden ser enviados, no tienen derecho los familiars, a tener a los niños ciegos sumidos en la ignorancia, que en el día de mañana, ha de ser para ellos más perjudicial que la ceguera que padecen.

El acto tendrá lugar en los salones del Instituto Nacional de ciegos en Tulipán 30.

12 MUERTOS Y CINCUENTA HERIDOS AL CHOCAR DOS TRENES EXPRESOS A UNA VELOCIDAD DE 80 KLMTS.

OCURRIO EL DESGRACIADO SUCESO EN LA ESTACION DE MADRIGUERAS, ENTRE BAEZA Y JAVALQUINTO, A CAUSA DE UN CAMBIO DE SEÑALES, QUEDANDO DESTROZADAS LAS LOCOMOTORAS POR COMPLETO

MADRID, Sept. 29. UP.—Cerca de la estación de Madrigueras, entre Baeza y Javalquinto, chocaron los trenes expresos ascendente y descendente de Algeciras a causa de la equivocación de las señales en dicha estación, quedando ambos destrozados.

Hasta estos momentos se han recogido doce muertos, aunque no han sido removidos los restos de los coches. Las máquinas de los dos trenes, que eran de tipo muy moderno, recién adquiridas por la Compañía, quedaron destrozadas y empotradas. Los vagones se destrozaron también, y algunos convertidos prácticamente en astillas.

Los heridos pasan de cincuenta. Entre los graves figura el médico de los Ferrocarriles Andaluces Dr. Fernnando Marín, cuya esposa resultó muerta.

Se calcula que en el momento del choque marchaban los trenes a ochenta kilómetros por hora.

EXPLICA EL MINISTRO COMO OCURRIO EL CHOQUE

MADRID, Sept. 29. UP.—El ministro de Fomento, conde de Guadalhorce, recibió hoy a los periodistas, explicándoles el choque de trenes ocurrido entre los expresos ascendente y descendente de Madrid-Algeciras.

Dijo el ministro que ambos se cruzan oficialmente en Baeza, pero que debido al retraso del tren ascendente, se autorizó el cruce en el apeadero de Madrigueras, donde a causa de la gran velocidad que llevaba el tren descendente no pudo frenar a tiempo, rebasando la aguja y produciendo el choque.

Agregó el conde de Guadalhorce que se destrozó un vagón de primera del tren ascendente y uno de tercera del descendente, además de las ambulancias de correos de ambos expresos.

El tren descendente salió anoche de Madrid, con diez y ocho camas ocupadas, sesenta pasajeros de primera y 168 de tercera. Viajaban el infante Don Luis de Baviera, que estaba realizando prácticas como oficial de ingenieros, y la artista Pastora Imperio, creyéndose que ambos hayan salido ilesos del accidente.

PRIMERA LISTA DE MUERTOS

MADRID, Sept. 29. UP.—En la primera lista de muertos habidos en el choque de trenes de Madrigueras, cerca de Baeza, figuran:

José Santamaría, ambulante de correos, Enrique Barros Sancheti; Joaquín Gómez Gómez, Guardia Civil; José Moulton, conductor del tren; esposa del Dr. Fernando Marín; un sargento de la Guardia Civil, que no ha sido identificado; y otro cadáver también por identificar.

Todos los heridos han sido transportados al Hospital de Linares. Cuatro trenes de auxilio han sido enviados a Madrigueras.

Las noticias del choque de trenes son confusas. Como el lugar del suceso está muy alejado de las poblaciones, hay motivos para creer que no se ha informado bien la magnitud del desastre y que el número de muertos es mayor.

PASTORA IMPERIO ESTABA EN UNO DE LOS TRENES DEL CHOQUE DE BAEZA

MADRID, Sept. 29. UP.—Del total de 28 heridos del choque de trenes de Baeza, seis llegaron a Madrid, y los restantes han sido hospitalizados en Baeza y Linares.

Entre los pasajeros estaba la famosa Pastora Imperio, la que llegó muy asustada, por la impresión que le causó el accidente. Resultó ilesa, pero perdió parte de su equipaje.

DESDE EL FONDO DE UN TUNEL HUNDIDO, PIDEN AUXILIO LOS QUE SE HALLAN ENTERRADOS CON VIDA

Han sido extraidos de entre toneladas de escombros, siete cadáveres, se salvaron cuatro obreros, y otros han quedado presos en el interior, detrás de una montaña de piedras

ZARAGOZA, septiembre 29 (UP). —En el túnel número dos de la línea férrea de Camirreal se produjo hoy un hundimiento.

De los catorce obreros que se encontraban trabajando en el interior del túnel al ocurrir el siniestro, siete han sido extraidos sin vida, se salvaron cuatro, los cuales recibieron graves lesiones, y quedan todavía sepultados los tres restantes, a treinta metros de la boca. Hasta ahora los obreros se están comunicando con los que aún con vida, se hallan en el interior del túnel.

Doscientos hombres están trabajando febrilmente en el escombreo de las ruinas con la esperanza de llegar a las nueve de la noche de hoy al sitio donde están sepultados sus compañeros.

Trabajan de manera denodada en el descombreo del túnel hundido, para encontrar los muertos que hay bajo centenares de toneladas de tierra. Se ha buscado la comunicación auditiva, mediante la cual se ha comprobado que hay numerosos sepultados que aún conservan la vida, y al fin se ha podido establecer la comunicación directa con los supervivientes, que piden de modo desesperado auxilios, por temer que en los nuevos desprendimientos los sobrevenga la asfixia.

Los trabajos necesitan gran cautela para evitar las corrientes de tierra. Los ingenieros y obreros a sus órdenes trabajan sin descanso para salvar a los supervivientes.

EN LA PAGINA EDITORIAL:

Una gran industria, editorial.
El mondismo, por Antonio Escobar.
Postajes Parisienses.
Carta semanal de Londres.
No parece posible que los monárquicos alemanes, etc., por Tiburcio Castañeda.
El Relicario del Amor, por Osvaldo Bazil.

EN EL CASTILLO DEL PRINCIPE SE EFECTUO AYER EL HOMENAJE QUE UN GRUPO DE INTELECTUALES PREPARO EN HONOR DEL SELECTO ESCRITOR C. MONTENEGRO

EN CONMOVEDORA CEREMONIA SE LE HIZO ENTREGA DE UN MENSAJE QUE HABIA REDACTADO JORGE MAÑACH E ILUSTRADO MASSAGUER. —BRILLANTE DISCURSO DEL DOCTOR RAFAEL MARIA ANGULO, QUE EFECTUO LA ENTREGA

Ayer a las tres y media de la tarde tuvo luar en el Castillo del Príncipe, edificio en el que ahora se encuentra la Cárcel de la Habana, el sencillo y solemne acto, que en homenaje al escritor allí recluído, Carlos Montenegro, idearon varios grupos de nuestros intelectuales.

El acto, verdaderamente original y conmovedor, severo, en sus líneas generales y en su realización, debiose principalmente a la bondad del actual Jefe del Penal, señor Angel Pelaez, competente y correcto funcionario, quien tuvo con todos los asistentes al acto múltiples muestras de cortesía y caballerosidad.

Consistió en la entrega al escritor recluso de un pliego que contenía un brevísimo y cordial mensaje de confraternidad, redactado por nuestro querido compañero y amigo, Jorge Mañach, dibujado por Conrado W. Massaguer y suscrito por un centenar de escritores—periodistas, poetas, ensayistas, novelistas, críticos y artistas de los que aquí residen y laboran.

El pliego se encontraba en el bufete de Emilio Roig de Leushenring desde las once de la mañana y allí fueron acudiendo la mayor parte de los firmantes, trasladándose luego al Castillo del Príncipe, donde se les unieron numerosos compañeros.

Los visitantes atravesaban la amplia bóveda de entrada y penetraban en una de las amplias galeras destinadas a oficina en la que está instalado el despacho del propio Jefe del Penal. Entre la concurenrcia numerosísima pudimos destacar varios rostros femeninos y a la mayor parte de todos los escritores y periodistas que no se encontraban laborando en sus respectivos periódicos a la hora en que el acto se llevó a efecto.

Lo numeroso de la concurrencia impide que hagamos una reseña completa, bastando con decir que allí se encontraba la representación más selecta de nuestra intelectualidad.

A las cuatro de la tarde la concurrencia se trasladó a un amplísimo corredor lateral de la Cárcel en el que estaba dispuesto un pequeño estrado con sillas para la concurrencia de fuera y a todo lo largo del mismo numerosos asientos que ocuparon los reclusos compañeros del distinguido escritor a quien se iba a rendir homenaje.

Nuestro compañero el doctor Rafael María Angulo que ostentaba la representación de este periódico y que integraba el homenaje en su carácter de Presidente de la Asociación de la Prensa Cubana se levantó y junto a una mesa allí colocada al efecto dió lectura a los distintos telegramas y cartas que habían recibido los iniciadores del homenaje procediendo inmediatamente después a pronunciar sentidísimas y breves palabras en las que está expuesto de modo terminante el modo de sentir que con respecto al caso de Carlos Montenegro profesan en la Isla de Cuba numerosísimas personas de toda clase y condición.

Terminado el brillante y elocuente discurso de nuestro compañero el doctor Angulo este hizo entrega al escritor Montenegro del pergamino suscrito por tantos compañeros suyos que le profesan verdadero afecto y amistad.

Montenegro visiblemente conmovido recogió de manos del doctor Angulo el documento y en breves y sencillas frases dió las gracias a los concurrentes por aquel acto del que era objeto así como sus compañeros de reclusión por haber asistido al mismo mostrando así su solidaridad con él.

Pocos momentos después en el mismo despacho del Jefe del Penal señor Pelaez todos los concurrentes al acto se despidieron de Montenegro y de los funcionarios que los habían atendido tan amablemente, llevándose en el espíritu una grata sensación reconfortante y severa.

SERVICIO AEREO INTERNACIONAL

El aeroplano No. 5192 llegó ayer de Key West, a la 1.35 p. m., con la correspondencia pública: 21 sacas; 904 libras de peso; y un total de 54.240 cartas.

Por la tarde salió llevando la correspondencia y como pasajeros al señor Teodore Catdwalder, señora e hijo.

SE INCENDIO EL TREN EXPRESO QUE SE DIRIGIA DE BIARRITZ A PARIS

ANGULEMA, Francia, septiembre 29. (UP).—El expreso Biarritz-París, en el que iban numerosos turistas, se incendió hoy cuando corría con una velocidad de 60 millas por hora. Dos coches quedaron destruídos por las llamas, pero todos los pasajeros se salvaron al huír a los demás vagones.

M.E.C.D. 2016

Compañía de Fianzas Acusada de Causar Daños | Una Mujer Fué Herida Ayer de Cinco Puñaladas

DE DIA EN DIA

HUBIERA querido el que suscribe tomar parte en el homenaje que ayer se le tributó a Carlos Montenegro, en su forzosa y ya más que injusta residencia, pero en la imposibilidad de hacer acto de presencia material en la hosca prisión, trató de hacerlo con el espíritu en forma tal que o todas esas cosas que nos están contando en la tercera plana de "El País" sobre el espiritismo son una paparrucha o el alma de "Tartarín" le dió ayer tarde un vigoroso apretón de manos al notable cuentista.

La intención de asistir al aludido acto de homenaje, tenía por parte del dicente una finalidad práctica en provecho del homenajeado. Allí, ante el grupo de amigos y simpatizadores del aherrojado escritor, iba a proponer la fórmula de que éste obtuviera su libertad en el plazo más breve posible. Todo consistía en que el hombre quisiera aceptar una plaza; pero para eso estarían allí los amigos: para obligarlo a aceptarla, venciendo su natural modestia.

Esa plaza era la de verdugo, próxima a quedar vacante a juzgar por el crecido número de gaznates que el garrote tiene en perspectiva. Total, ¿en qué tiempo salió libre Francisco de Paula Romero? En mucho menos tiempo del que le falta a Montenegro para salir a tomar el aire por la vía regular del arrepentimiento, la conformidad y la buena conducta. Pineda, el actual señor Ministro Ejecutor, tampoco parece que hará huesos viejos en la cárcel. ¿Por qué ha de hacerlos Montenegro, que entró niño y ya está llegando a la edad madura, porque los años de prisión tienen 730 días, o 732, si son bisiestos?

Hay que estar ojo avizor, queridos colegas, en la simpatía a ese muchacho desdichado, para cuando la plaza vaque, ya que han de llover los aspirantes, percatados de su enorme transcendencia, pues lo de menos son los veinte pesos, por ejecución. Cuando llegue ese momento, hay que concurrir como un solo hombre a la Secretaría de Gobernación y meter el hombro.

¿No hay otro medio de restituírlo a la vida social, con todo el relieve de talento y hombría de bien adquirido en la prisión? Pues que se sacrifique, que venza sus escrúpulos, en obsequio a la honrada sociedad que lo reclama.

Después de todo, bien pronto patentizaría su sacrificio, pues no iba a hacer él como esos fementidos Ministros Ejecutores que ascendieron al cargo protestando de que lo solicitaran por el sueldo, para después estirar la mano apenas le daban vueltas a la palanca.

No. Carlos Montenegro, no procedería de esa manera tan tortuosa. Haría ver que mataba en legítima defensa.

Y si resulta que a fin de cuentas no reúne condiciones para el puesto, ni quiere reunirlas, tanto peor para él.

Es el único medio.

Dos mujeres, abandonadas por sus respectivos esposos. — Un agente amenazado de muerte

El señor Arturo Baz de Acuña, portugués vecino del Hotel Martí, en Paula 98, acusó a la Compañía de Fianzas La Alianza que impuso fianza por él, en la causa 480 de este año, y sin motivo alguno puesto que él no ha dejado de presentarse ni un solo lunes a la autoridad correspondiente, haber retirado la fianza, obligándole a poner una nueva, causándole un perjuicio importante $30

ABANDONADA.

Acusó la señora Rosa García Valdés, vecina de Martí 214 en Regla a su legítimo esposo nombrado Pedro Espigol empleado en la fábrica de calzado sita en Porvenir y Concha haberla abandonado sin pasarle cantidad alguna para su manutención a pesar de saber que por su estado físico está imposibilitada de trabajar.

INJURIA.

Denunció en la Judicial la señora Amalia Díaz Lacoba, española, vecina de Primelles letra B, que su esposo Vicente Díaz la injuria y la tiene abandonada así como a un niño, hijo de ambos de un año de edad, no dandoles nada para su sustentación.

AMENAZAS DE MUERTE

Expuso en la Judicial el señor Juan José Arce Valdés, vecino de Herrera 8 en Guanabacoa y empleado como agente de la compañía de Seguros La Mundial, que el superintendente de la compañía de seguros American Nacional, y Leopoldo Benetti Treviño de Italia, vecino de Maceo 328, se presentó en su casa invitándolo a ir al Vedado para comprobar una operación realizada por él cuando era agente. Como el no recordara de ninguna operación en el Vedado y se negara a ir entonces Bonetti, le dijo que le iba a matar si seguía haciendo propaganda para La Mundial.

Detenido Bonetti negó que amenazara a nadie y que solo le había pedido que no hablara mal de él como lo hacía.

IBA A COMETER UN ROBO.

El subinspector de la Judicial señor Fernando Chile detuvo ayer a Julio Alberto Ojeda y Camargo (a) El Colombiano de 30 años de edad sin domicilio ni ocupación, y que supo que había mandado a hacer un llavín yale para penetrar en la casa Máximo Gómez 35. Fué remitido al Vivac ocupándole el yale.

Lo que Contiene Hoy de Interesante la Gaceta

Decreto de Justicia aceptando la renuncia que de su cargo de Juez Municipal de Ciego de Avila, hizo el señor Rogelio Rivas Bermúdez.

—Otro decreto teniendo por renunciado su derecho al señor doctor José A. de Santillán, para ocupar la Notaría de Bolondrón, por razón de permuta.

—Nombrando por un período de dos años, en el disfrute del Premio Lanuza, abogado de oficio de la Audiencia de la Habana, al doctor Ramón A. Infiesta Bages.

—Otorgando jubilación forzosa al señor Emilio Funes y Rubio, empleado del Juzgado Municipal del Este de esta ciudad, con el haber anual de 534 pesos.

—Concediendo a la señora María Teresa Cárdenas y Calvo y su hija señorita María Teresa Mata y Cárdenas, una pensión de 530 pesos por el fallecimiento de su padre señor Jacinto Mata Trujillo.

—Decreto de Gobernación autorizando al vigilante retirado de la policía nacional para que se ausente del territorio nacional durante un año, en la fecha que lo estime oportuno, sin disfrute de pensión durante ese tiempo.

—Resolución suspendiendo el Presupuesto Municipal de Guabacoa, ascendente a $83.912.16.

EL INSPECTOR GENERAL DE PRISIONES HA RENDIDO INFORME A GOBERNACION DANDO CUENTA DEL PESIMO ESTADO ACTUAL DE LOS PENALES DEL INTERIOR

Falta de higiene, carencia absoluta de drenaje en las casas que ellos ocupan; agua no siempre potable y generalmente contaminada por la vecindad de los viejos pozos con las fosas mauras. Un hacinamiento en promiscuidad espantosa

EL SR. LEONARD PROPONE HIGIENE, AGUA CON JABON, ENCALADO DE LAS PAREDES, LIMPIEZA DE LOS POZOS; MOBILIARIO LIMPIO, Y CAMAS, PRINCIPALMENTE CAMAS

El Secretario de Gobernación se propone dar una resolución pronta a este asunto Cuatrocientas despalilladoras tendrán trabajo en San José de las Lajas. Un niño sufre quemaduras. Se ahorcó por estar aburrido de la vida un vecino de La Salud

El Inspector General de Prisiones señor Leonard ha rendido ayer un amplísimo informe al Secretario de Gobernación, de las impresiones que ha obtenido en sus recientes visitas por los penales del interior de la República y aconsejando las medidas que a su juicio deben adoptarse para hacerlos mas eficientes.

Dice el señor Leonard que la generalidad de las cárceles y vivacs de las ciudades del interior están en un estado deplorable y producen una impresión que deprime el animo mejor templado. Como recintos de albergue para los presos son detestables, porque en ellos no puede realizarse una vida decorosa en ningún sentido y ante ese espectáculo, surge la necesidad de que se adopten las medidas mas urgentes para renovarlos.

Falta de higiene; carencia absoluta de drenaje en las casas que ellos ocupan y en las que constituye un pavoroso e insoluble problema la realización de las mas elementales necesidades humanas; agua no siempre potable y generalmente contaminada por la vecindad de los viejos pozos con las fosas mouras, y el antiquisimo sistema de letrinas; falta de aseo y de mobiliario y camas que hagan posible la vida de los penados, hacinados todos en una promiscuidad espantosa. Los delincuentes empedernidos, se alojan en esos locales junto con los que han sido detenidos por faltas leves y no son criminales y hasta con jovenes que siendo por pocos días condenados, adquieren en esas prisiones ejemplos poco edificantes.

Leonard propone higiene; agua con jabón; escalado de las paredes; limpieza de los pozos; mobiliario aunque sea humilde, pero limpio; y camas, principalmente camas, para sustituir las inmundas tarimas y catres de sacos de yute. El mencionado funcionario propone que las cuatrocientas camas que han quedado disponibles por el traslado de la cárcel al Castillo del Príncipe se distribuyan equitativamente, sugiriendo estos penales: Oriente; Cienfuegos; Camagüey; Sagua la Grande; Pinar del Rio; Güines y Santa Clara. Y las reparaciones mas urgentes, en los edificios de Morón y Bayamo.

El Secretario de Gobernación adoptará brevemente una resolución en este asunto.

CUATROCIENTAS DESPALILLADORAS.

El Alcalde de San José de las Lajas, señor Pedro P. Mestre, estuvo ayer en la Secretaría de Gobernación para la gestión de diversos asuntos. Pero hablando con los periodistas, les significó que por medio del señor Gerardo Smith, que es uno de los tabacaleros mas fuertes de esta provincia, había logrado que se establecieran en aquel término cuatro talleres, en casas que han de ser pagadas por los obreros, pero en los que trabajarán cuatrocientas mujeres despalilladoras, lo que dará una fuerte intensidad de vida a aquel pueblo.

NIÑO QUE SUFRIO QUEMADURAS.

El Alcalde de Lajas comunicó ayer a la Secretaría de Gobernación, que en aquel pueblo había sufrido graves quemaduras el niño de dos años Patronio Caballero, al volcársele encima un jarro grande de café hirviendo.

SE AHORCO POR ESTAR ABURRIDO DE LA VIDA.

Por estar aburrido de la vida se ahorcó en la finca "Los Mangos", de la Salud, el vecino Buenaventura Victor Delgado, de treinta y cinco años de edad.

PREPARANDO LA RECEPCION AL SR. PRESIDENTE

Ingresa en la cárcel de Santiago de Cuba el presunto autor de un doble asesinato

SANTIAGO DE CUBA, septiembre 29. DIARIO, Habana:—Están ultimándose los preparativos para recibir al Presidente de la República. Desde ahora puede decirse que el recibimiento será estupendo, incomparables ya están terminándose los arcos triunfales y el comité encargado de preparar la manifestación labora entusiasticamente con éxito lisonjero.

EN EL PUERTO.

Hoy ha sido un día de extraordinario movimiento en nuestro puerto en donde entraron mas de seis vapores de altura con carga general y salieron también muchos de estos buques.

Por la tarde entró procedente de Barcelona y escalas el vapor español Juan Sebastián Elcano con carga general con 75 pasajeros de travesía y 159 de tránsito.

Este buque empezó ya su descarga.

Hoy ingresaron en la Cárcel de esta, Augusto Domínguez Escalona alias "Niño", procesado como presunto autor del horroroso crimen calificando de doble asesinato y lesiones graves perpetrado en el lugar conocido por "Juan Vicente", del término municipal de Mayarí.

También ingresaron Martín Tapia y Luis Felipe Saforent por violación y fueron trasladados hoy al Presidio Nacional. Heliodoro Fis y Felipe Savon. SOTO.

MARCAS Y PATENTES
LORENZO S. RUIZ
—En practica desde 1912 —
Edificio Castelelro, 401. Oficios, 18.
Cable y Telégrafo "TRADEMARK"
Tels.: I-5960 y A-9746.
HABANA

DR. L. F. RODRIGUEZ MOLINA
CIRUJANO DEL "HOSPITAL CALIXTO GARCIA"
Profesor Titular de Enfermedades de las Vías Urinarias de la Universidad de la Habana.
Consultas: de 10 a 12 de la mañana y de 4 a 6 de la tarde.
Lamparilla. 86 y 88.—Tel. A-8454.

DR. PULGARON
Manzana de Gómez 465
Teléfono A-1862
PRIMERA Y SEGUNDA ENSEÑANZA. ENSEÑANZA SUPERIOR Y LATIN
Visitas y Avisos: de 6 a 7.

Ciego de ira y de celos, la acometió furiosamente un individuo que fué detenido

Ayer mañana en el Reparto Miraflores un individuo de la raza de color, nombrado Isidoro Azcuy Govarrubias vecino del referido Reparto, y conocido por el alias de "Chichiriche" hirió con un cuchillo a Natalia Prado Ramírez en la casa 8 entre 3 y 4 en dicho Reparto.

El vigilante de la oncena Estación 1160 A. Mena al ver salir de la referida casa a un negro que corría, y que estaba herido le detuvo, amenazándole con el revólver. Detenido el individuo, fué conducido al centro de socorros del Cerro así como Natalia, siendo ambos asistidos por el doctor Salazar.

Natalia, presentaba cinco heridas incisas en la mano izquierda, tres en la región izquierda del pecho y una en el muslo del mismo lado. Chichiriche una herida colgajo en el brazo izquierdo. Las heridas son todas menos graves.

EL HECHO

Chichiriche y Natalia, que residían juntos riñeron a causa de los celos de él, y ella se fué a residir a casa de Emilia Alfonso, casada con un hermano de Cecilio Alfonso en la casa antedicha. Allí se presentó Chichiriche que después de acusarla de haberle traicionado, la agredió con el cuchillo defendiéndose ella heroicamente sin poder evitar ser herida y teniendo necesidad de intervenir numerosos individuos y mujeres del solar entre ellos Cecilio Alfonso, para separar a Azcuy que ciego daba cuchilladas a diestro y siniestro causándose él mismo la herida que presenta.

Azcuy acusó a Cecilio Alfonso de haberle causado la herida que sufre. Cecilio negó la acusación y declaró que tuvo que dar un empellón a Chichiriche arrojándole sobre una cerca porque Azcuy estaba ciego. Un niño de tres años Máximo, hijo de Natalia y de Azcuy, presenció la tragedia. Cuando detenían al padre decía a su mamá herida en la camilla, que se levantara a defender a su papá que iban a llevárselo preso.

ESTAFA

A William Sanchy de Cienfuegos 13 le estafaron $130, de la sociedad Havana Window Cleaning Co., sociedad que formó con otros y de la que han cobrado cuentas apropiandose del dinero. Los estafadores fueron Daniel Henry; y Jehan Gerkis.

Dr. P. M. Souza
Garganta. Nariz, Oídos. Hospitales de New York, Viena, Budapest, Habana. San Lázaro 236, de 2 a 4.

DR HERNANDO SEGUI
GARGANTA, NARIZ Y OIDOS
Prado, 38; de 12 a 3

Dr Gonzalo Pedroso
CIRUJANO DEL HOSPITAL MUNICIPAL DE EMERGENCIA
Especialista en Vías Urinarias y Enfermedades Venéreas. Cistoscopia y cateterismo de los uréteres. Cirujia de Vías Urinarias. Consultas de 10 a 12 y de 3 a 5 p. m. en la calle Avenida de la República 254. E-16 Indf. 1 Enero.

CASOS Y COSAS

CUADRO DISOLVENTES

La luna, tamiz del cielo,
cernía cal—polvo frío
que, filtrando por los poros,
llegaba a los huesos tibios.
A los tibios o a las tibias,
que hablo en semi-vanguardismo—
Las ranas vendían alcorza
junto a las charcas; los grillos
ocultos entre la yerba,
tocaban pitos de auxilio,
y las sombras de los árboles
eran borrones caídos
sobre aquella tira larga
de papel blanco. Unos chivos
masticaban cicle, echados
cabe el borde del camino,
mientras el sonido 13
del perro de algún guajiro,
cortando el aire, enchumbaba
la esponja de nuestros témpanos.
Lentamente los minutos
se van cayendo sin ruido
de las patillas de Cronos
—único reloj que es fijo—,
y poco a poco Febea,
cual plato de loza limpio
que se sumerge en espuma,
oculta su blanco disco.
La una... las dos...—son horas—
las tres... las cuatro... las cinco...;
ya en vez de cal, va cayendo
polvo intangible y plomizo;
sin saber cuándo ni cómo,
callaron ranas y grillos;
de los árboles se cuelga
un cascabeleo rítmico
de gorriones que saludan
al Sol, y de los bohíos,
con viento fresco han echado
a Morfeo los guajiros.
De un almanaque, una hoja
sale volando. Es domingo
y comienzan las guitarras
sus lastimeros quejidos.

Sergio ACEBAL.

Venta en Pública Subasta voluntaria de las siguientes casas de la Compañía de Almacenes y Destilacion. S. A.

La Directiva de la expresada Compañía ha acordado vender, en subasta pública, voluntaria, que se celebrará ante ella separadamente por cada casa, en el local de la Beneficencia de Naturales de Galicia, de esta ciudad, sito en la calle de San José y Consulado, el día 4 de Octubre próximo, a las cuatro de la tarde, las propiedades que se expresan a continuación:

Monte, número 427, tasada en $56.049.00; Monte, número 324, tasada en $16.000.00; Estévez, 4, y lote de terreno Rastro o Matadero, número 3, tasada en $78.870.00; Carmen, número 2, Cerro, tasada en $10.056.00; Ferrer y Carmen, tasada en $8.310.50; Basarrate, esquina a San Miguel, tasada en $45.000.00; Patria y Zequeira, esquina S. E., tasada en $39.375.00; Patria y Zequeira, esquina S. O.; tasada en $8.900.00; Zequeira, número 181, tasada en $4.155.00; Unión y Ahorro, s|n. tasada en $17.767.00; Jesús Peregrino número 45, tasada en $25.115.00.

No se oirá ninguna proposición que no cubra el 60 por 100 del precio de la tasación y habiéndose de adjudicar la subasta al mejor postor, siempre que la Directiva acepte el precio ofrecido; pues dicha directiva se reserva el derecho de rechazar aun la proposición del mejor postor si la misma no le satisficiese; para hacer proposición será requisito indispensable consignar en el acto de hacer la proposición el 10 por 100 del precio ofrecido en efectivo o en cheque intervenido cuyo depósito se devolverá en el acto de ser desechada su proposición.

En caso de adjudicarse se retendrá ese dpósito para aplicarlo como parte del precio aceptado y si el postor no completare en tiempo el resto del precio perderá el depósito hecho.

La escritura se otorgará por cuenta del adjudicatario dentro de los quince días siguientes al de la adjudicación y al otorgarse completará el adjudicatario el resto del precio ofrecido.

En la CAJA DE AHORROS Y BANCO GALLEGO, S. A., podrá examinarse la titulación de dichas casas e informarse de las condiciones de la subasta. — Habana, 20 de Septiembre de 1928.

Compañia de Almacenes y Destilación, S. A.
LCDO. JOSE LOPEZ, PEREZ.
Secretario.

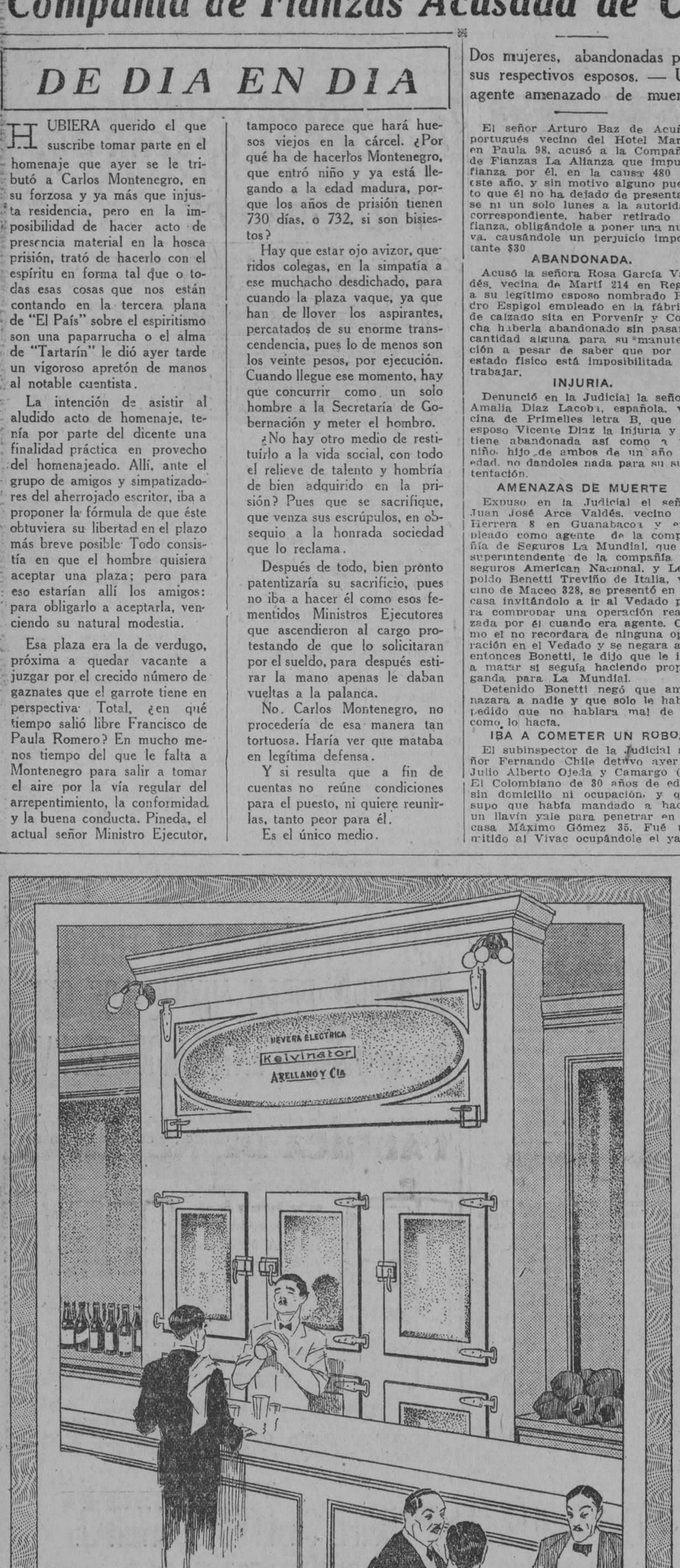

Neveras eléctricas
Kelvinator
REFRIGERACION PERFECTA
PARA CAFES, RESTAURANTS, HOTELES

La refrigeración más moderna y perfecta para uso comercial es KELVINATOR. Estos aparatos son muy económicos y eficientes y representan la experiencia de 14 años fabricando neveras eléctricas Tenemos también Gabinetes para Helados y Refrescos desde 2 hasta 12 depósitos.

PIDA INFORMES Y CATALOGO GRATIS.

Ofrecemos amplias facilidades de pago ARELLANO Y CIA Ofrecemos amplias facilidades de pago
Amargura y Habana Teléfono A. 3329

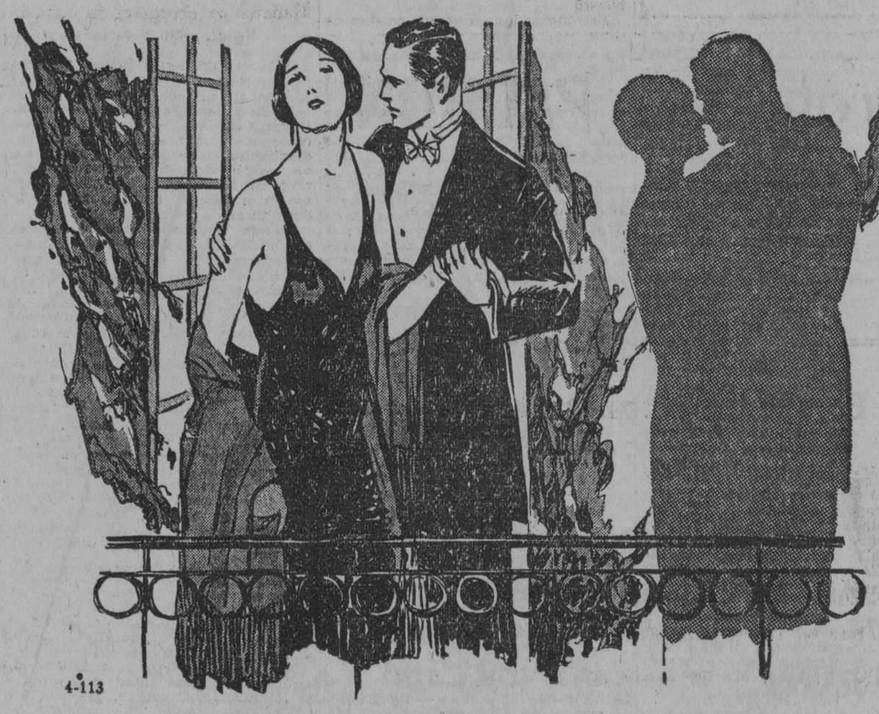

4-113

Rubia o Morena
Puede vivir en los trópicos y tener una piel que encante

PARA tener la tez pura y tersa sólo es necesario un poco de cuidado. Si dedica usted quince minutos todos los días a embellecer su cútis con la ayuda del Jabón Facial Woodbury se quedará usted admirada del notable cambio que observará.

Durante el dia la piel absorbe los vapores nocivos y gérmenes que flotan en la atmósfera; el sol y el viento contribuyen su influencia dañina; se pone áspera la piel, los poros se llenan de estas impurezas y el resultado es una tez grasienta y malsana.

El Jabón Woodbury proteje contra estas infecciones de la piel. Purifica el cútis, estimula los poros haciéndolos trabajar activamente y corrige ese estado grasiento que tan mal aspecto causa.

El uso del Jabón Facial Woodbury quince minutos al dia le ayudará a corregir esas afecciones cutáneas. Comience esta noche al retirarse. Siga las direcciones que aparecen en nuestro folleto—La Piel que Encanta—Es simplemente una revelación de un método sensato para el tratamiento de su piel.

Expuesto en los principales establecimientos de Cuba.

Agente General, SR. FLORENTINO GARCIA
Apartado 1654, Habana, Cuba

Para conservar la salud de la piel y para la toilette en general, use JABÓN FACIAL WOODBURY

La mayoria de las afecciones cutáneas obedecen a los poros tapados. Conserve los poros limpios.

LIBRESE DEL REUMATISMO

ARTICULACIONES hinchadas, miembros entorpecidos, espalda rígida, contracciones nerviosas de los músculos, dolor continuo por el día y por la noche, todos son las señales de que los venenos del ácido úrico están depositando en la sangre los cristales puntiagudos y cortantes, que continuamente laceran los nervios. Esto es la razón porqué sufre dolores. Los excelentes resultados obtenidos durante cuarenta años prueban que no existe un medio para curar todas las afecciones reumáticas tan rapida y seguramente que un pequeño curso de las Píldoras De Witt para los riñones y la vejiga.

¿Porqué sufre todavia? Este remedio maravilloso cura rápidamente

Los Médicos Recomiendan Este Famoso Remedio

Su farmacéutico vende este remedio de fama mundial que recomiendan los médicos, bajo la garantía definida de que se obtendrá beneficio dentro de veinticuatro horas. Persista y sin duda alguna resultará una curación. Si se desea rápidamente la buena salud, la vitalidad y el vigor, pida y obtenga las

PILDORAS DE WITT PARA LOS RIÑONES Y LA VEJIGA

M.E.C.D. 2016

ARQUITECTO **MAX BORGES** INGENIERO

Construcciones de casas y VENTA de otras ya alquiladas. produciendo más del 8% de interés, mejor inversión que hipotecas. Desde $2.500.00 hasta $60.000.00, tengo de todos los precios. Algunas facilidades.

Paseo de Martí Núm. 102 Teléfonos: A-9082 - A-4122

UNA GRAN FABRICA DE TEJIDOS, CON UN CAPITAL DE DOS MILLONES DE PESOS, SERA INSTALADA EN FECHA PROXIMA EN LUGAR CERCANO A LA CAPITAL CUBANA

Muchas visitas recibió en la Secretaría de Estado el doctor Miguel Angel de la Campa con motivo de cumplirse ayer su fiesta onomástica.—La exportación de Cuba al puerto de Boston ha mermado este año notablemente. — Nuevo itinerario de vapores. Noticias

Con motivo de celebrar ayer su onomástico el doctor Miguel Angel Campa, subsecretario de Estado, recibió muchas visitas en su despacho y múltiples felicitaciones, de afecto y simpatía ya que el hábil funcionario de la Cancillería goza en esta sociedad de grandes afectos y de profundas simpatías.

Además de los muchos amigos que saludaron al doctor Campa en el día de su santo, todos sus subalternos, sin exceptuar alguno, estrechó la diestra del bondadoso jefe.

Entre las personas que con ese motivo se personaron en la Cancillería pudimos anotar los siguientes nombres:

Los señores Mola y Romero pronunciaron en nombre de sus compañeros dos inspirados discursos a los cuales el doctor Campa contestó profundamente emocionado.

He aquí la lista de los visitantes:

Rafael Angel Arraiz; Pedro Erasmo Callorda; Guimeraes Jorge; Denis; Ministros de Venezuela, Uruguay, Brasil y Haití; doctor Francisco María Fernández, secretario de Sanidad; López del Valle; Lugo Viña; Gal Calbó; el comandante Loret de Mola; general Miguel Llaneras; Modesto Morales Díaz; José Luis Franco; general Piedra; el jefe del Despacho de la Secretaría de la Presidencia señor Ricardo Herrera; Jaime Roldós; Severo Rodríguez; Ramón Montero; Julián González; Rigoberto Fernández; Genaro López; Joaquín de Oro; Ramón Beltrán; Ismael Avalos; Enrique Castro; Jacinto V. Maya; Manuel Avellanal y muchos otros. Enviaron efusivos telegramas de felicitación el coronel Carlos Machado, presidente de la Asociación Constitucional; el presidente del Ayuntamiento, José Izquierdo; Sánchez de Bustamante; Carlos Miguel de Céspedes; general Molinet; Fernández Mascaró; Belisario Alvarez; Francisco Loredo; Desiderio Ferreira; Eduardo Martínez Prieto; Mario Luque; César Cano y otros muchos.

La exportación de Cuba al puerto de Boston. — Dió parte el cónsul de Cuba en la ciudad de Boston, que la exportación de artículos manufacturados cubanos que han sido exportados a Boston alcanzó durante el mes de junio del año de 1927 la importante suma de $1.304.383 y en el mismo mes un año después, es decir en el 1928 se exportaron artículos sólo por la cantidad de $870.608.

En el año de 1927, contando desde el mes de enero al de junio la exportación de los productos cubanos ascendieron a la suma de pesos... 11.140.139 y en el siguiente año la exportación bajó de una manera considerable a $6.740.554.

Desde Washington. — El encargado de Negocios de Cuba en los Estados Unidos comunicó por medio de un parte cablegráfico a la Cancillería cubana que el señor Eduardo Olaya Herrera, presidente de la Comisión del Consejo de la Unión Panamericana ha sido ratificado en su puesto.

El señor Olaya Herrera es uno de los más conocidos internacionalistas de América.

Itinerario de los vapores entre la Habana y Miami. — El cónsul de Cuba en la ciudad de Miami, señor Milord, dió cuenta al subsecretario de Estado de nuevo itinerario que tendrán los barcos que hagan ese recorrido entre la bella ciudad floridana y la capital de la República de Cuba. Este itinerario se llevará a efecto solamente durante los meses invernales, en esos meses en que los turistas en crecido número afluyen a nuestras playas en cantidades considerables.

Se usarán en el nuevo y rápido itinerario los vapores "Shawnee", "Iroquoa" y el "Angelina". Estos vapores harán de cuatro o cinco viajes semanales entre los puertos expresados.

Nueva industria americana en Cuba. — El "Daily News", periódico que se edita en la ciudad de Galveston, publica una interesantísima información periodística en la que da cuenta de la pronta implantación de una poderosa fábrica de tejidos que se va a montar en Cuba con capital americano.

Dos millones de pesos se invertirán en esta nueva industria de algodón elaborado, diciéndose que el setenta por ciento de los empleados han de ser cubanos dando preferencia al elemento femenino.

ESCANDALO Y DESOBEDIENCIA REYERTA Y ESCANDALO

El vigilante 1555 detuvo a Salvador Saro Bear y a Jacobo y Dora Icabe todos vecinos de Oficios 70 por haberlos sorprendido en riña con el consiguiente escándalo en el patio de la mencionada casa.

Se necesitan buenos Agentes

Hagan mucho dinero

Maravillosa nueva invención probada con éxito en Broadway y otros grandes lugares de New York; equipo eléctrico para limpieza de zapatos, moderniza y revoluciona el antiguo método a mano. Vendido a plazos a hoteles, clubs, salones de limpiabotas, barberías, etc. Magnífica [illegible] exclusiva a agentes y vendedores.

Para proposiciones e informes escriba a

[illegible]

248 West 14th St, New York.

LAS DEFUNCIONES OCURRIDAS AYER EN LA HABANA

Marcelina López Pérez, blanca, 80 años, Cerro, 472; arterioesclerosis.

Angela del Moral, blanca, 58 años, Calixto García; insuficiencia mitral.

Ofelia Basnuevo, blanca, 40 años, Hospital C. García; insuficiencia aórtica.

Manuel A. Marchard, blanco, 92 años, Arroyo Apolo, 769; senilidad.

Modesto Wilson, mestizo, 78 años, Carnero, 3; miocarditis.

Rufina Medina, mestiza, 55 años, Soledad, 18; cardio esclerosis.

Juan Sánchez, blanco, dos meses, Enna, 13; atropsia de Parot.

Ventura Echevarría, negro, 66 años, Cerro, 472; cáncer a la garganta.

Eliseo Hidalgo, blanco, 61 años, Cerro472; arterio esclerosis.

Jorge Hidalgo, blanco, 18 años, Hospital Las Animas; fiebre tidoidea.

Rafael López, blanco, 47 años, Monte, 389; cáncer del recto.

Enrique García, blanco, 21 años, Hospital C. García; apendicitis aguda.

Víctor Crespo, negro, 11 meses, Rita, 32; tuberculosis pulmonar.

Esteban Ortega, mestizo, 36 años, Juanelo; traumatismo por caída.

Coralio Montes de Oca, blanco, 17 años, Hospital Calixto García; tuberculosis.

Manuel Camaica, blanco, 22 años. Quinta de Dependientes; apendicitis.

José Demis, blanco, 46 años, San Pablo, 4; tuberculosis.

Antonio D. Becho, blanco, 58 años, Quinta de Dependientes; insuficiencia mitral.

Antonio González, blanco, 48 años, Quinta de Dependientes; tuberculosis.

María Fernández, blanca, 48 años, Armas, 39; miocarditis.

Benito Romero, blanco, 48 años; broncopneumonía.

PROGRESAN MUY NOTABLEMENTE LAS OBRAS DE CONSTRUCCION DEL GRAN PALACIO DE JUSTICIA EN SANTA CLARA

Mañana se efectuará la subasta para la reparación del Muelle del Estado en Cienfuegos. Los estudios de la comisión hidrogeológica. Reparación de varios faros

El Ingeniero Jefe del Distrito de Santa Clara, ha remitido al Negociado de Construcciones Civiles y detallando el progreso de las obras de construcción del Palacio de Justicia en Santa Clara, que será uno de los mepores en su clase de la República.

Consta de sótano, y tres plantas, midiendo 52,80 en su fachada principal por 47.30 de fondo. Está emplazado en el lugar que ocupaba el antiguo edificio de la Audiencia. Su fachada principal está orientada al Parque, donde ha sido erigido el Monumento al General José Miguel Gómez.

En su oportunidad dimos cuenta de las características de este edificio, dotado de amplios departamentos, y con capacidad para la instalación de todas las oficinas de justicia radicadas en aquella ciudad.

Todas las plantas se comunicarán por una gran escalera principal y un elevador.

Se ha dispuesto en cumplimiento de las instrucciones del doctor Céspedes, que en la mañana del 1o. de Octubre, se celebre en el Negociado de Personal, a las 10 de la mañana, la subasta de las obras de reparación del Muelle del Estado en Cienfuegos. Dicha subasta se llevará a cabo simultáneamente en esta capital y en la oficina de la Jefatura del Distrito de la provincia de Santa Clara.

En su oportunidad dimos a conocer la cantidad de obras a ejecutar de acuerdo con el proyecto y presupuesto aprobado.

ESTUDIO SOBRE LA CONSTRUCCION DE UN PUENTE.

El ingeniero Jefe de la Provincia de la Habana, presentará en breve el proyecto y presupuesto que le fué encargado para la construcción de un puente sobre el río "Santa Fé", en el pueblo de este nombre en Isla de Pinos. Dicho puente será construido de hormigón armado, de un arco de 18 metros de luz.

COMIENZO DE OBRAS

Por el Sub-Negociado de Obras de la provincia de Oriente, se ha informado del comienzo de los trabajos de la carretera de Guaimaro a Palo Seco, en aquella provincia.

LOS ESTUDIOS DE LA COMISION HIDROGEOLOGICA

Por 1 Sub-Negociado de Obras Nuevas del Acueducto de Albear, se ha rendido el informe correspondiente a los trabajos realizados por la Comisión Hidrogeológica de dicho Sub-Negociado, sobre el extenso e importante estudio pluviométrico, para determinar la precipitación pluvial de la cuenca colectora de los mejores en su clase de la de agua a la ciudad.

REPARACION DE VARIOS FAROS.

Se ha recomendado por el doctor Céspedes que se activen los expedientes de la subasta recientemente celebrada, para la ejecución de las obras de reparación de los Faros "Punta Gobernadora" "Mariel" y "Caimán Grande" de Santa María, a fin de que puedan iniciarse los trabajos sin demora.

RECEPCION DE OBRAS

Por la Secretaría de Obras Públicas se han dado instrucciones para que se verifique la recepción de las obras ejecutadas en el tramo de la carretera de las Guásimas a Calabazar, en la provincia de la Habana.

ESCANDALO Y LESIONES

El vigilante 1865 presentó en la estación a Rodolfo Reble Graus empleado del cine Niza y a Luis García Merodio de Sol 3, por haber formado este último un gran escándalo en el referido cine y al ser amonestado por el Roble le agredió viéndose este forzado a defenderse. Ambos fueron asistidos de lesiones mutuamente se produjeron.

Droguería PADRON

DE TURNO HOY, DOMINGO

Farmacéuticos al frente de la Casa: Doctores: Carrera Du Breuil, Falbello, Padrón. Personal auxiliar antiguo y eficiente.

Teléfonos: U-5402, U-6756, U-5158

BELASCOAIN Y NEPTUNO PRECIOS DE DROGUERIA

El nombre conocido que inspira confianza

Lucas

Insista en lo genuino cuando compre

PINTURAS — BARNICES — ESMALTES

DURANTE setenta y siete años la casa Lucas se ha hecho famosa por sus pinturas. Durante todo este tiempo continuamente hemos perfeccionado nuestros productos con el fin de dar valores mayores, resultados mejores y economía máxima.

Cuando quiera que usted compra un producto que lleva la marca de LUCAS, lo hallará exactamente tal como se describe.

Exija que le den lo genuino.

Nuestra línea de pinturas, tintes, barnices y esmaltes es completa; cualquiera cosa que Ud. desea, LUCAS la tiene.

Manufactureros de Insecticidas y Fungicidas, tales como Arseniato de Plomo, Arseniato de Calcio, Verde París, etc., etc.

De Venta en las buenas tiendas del ramo y en las ferreterías.

Diríjase a nuestro representante para Cuba J. A. Cabeza, Apartado 2106, Habana ó directamente á

John Lucas & Co., Inc.

Export Dept. Established 1849 New York, N.Y.

EL MORRO

"REX"

PINTURA LISTA PARA USARSE

--INTERIOR Y EXTERIOR--

Está hecha exclusivamente con carbonato de plomo y óxido de zinc estrictamente puros, molidos en aceite de linaza y aguarrás de la mejor calidad, y la garantizamos 100% pura

DE VENTA EN LAS FERRETERIAS ACREDITADAS

CIA. NACIONAL DE PINTURAS "EL MORRO" S.A.

GRAL. MACHADO -ANTES R. BOYEROS-

"El Lazo de Oro"

Malvarez y Somoza

Animas No. 47. Telf. M 2651.

REMATE

El próximo día 2 de octubre, a las 9 de la mañana, se rematarán en pública subasta, varios lotes de prendas pignoradas en este establecimiento de contratos vencidos.

Malvarez y Somoza

DE SU EXCURSION POR EUROPA, REGRESO AYER EL DIRECTOR DEL "DIARIO DE LA MARINA", DOCTOR JOSE I. RIVERO, CON SU FAMILIA

Numerosas personas acudieron al Muelle del Arsenal con el objeto de saludar a los distinguidos viajeros, con los que también llegaron el Administrador del DIARIO, doctor Aurelio Hernández Miró y nuestro compañero M. Miguel

SE ESPERA QUE EL MARTES POR LA TARDE ENTRE EN NUESTRO PUERTO, PROCEDENTE DE ESPAÑA, EL "LAFAYETTE", DESPUES DE UN VIAJE DE 9 DIAS

Se tributó ayer una afectuosa despedida al Secretario de Hacienda, doctor Gutiérrez de Celis, el que se dirige a Washington en uso de licencia y con objeto de firmar en nombre del Gobierno los bonos del anticipo de 50 millones

En compañía de su distinguida familia, del Director Artístico señor Mariano Miguel y de nuestro Administrador Gerente doctor Aurelio Hernández Miró, regresó ayer tarde de su excursión por Europa, nuestro Director José I. Rivero.

Numerosos amigos y compañeros en el periodismo acudieron al muelle del Arsenal, con objeto de saludar a los distinguidos viajeros recordando entre ellos al señor Tomás Servando Gutiérrez, secretario particular del Subsecretario de Estado, el señor Modesto Morales Díaz, y señor Martín Lamí, de la Asociación de la Prensa, el señor Rencurrell, el Administrador delegado de la Aduana señor Raoul Godoy, y el Inspector General del Puerto señor Alayón, quien con el Jefe de la Sección de Pasajeros y Equipajes señor Avelino Velasco, y el Inspector Fuentes organizaron todo lo concerniente al más rápido desembarco del doctor Rivero y sus familiares, así como dieron acomodo al crecido número de personas que habían ido a saludarlos.

Los señores José Sobrino, administrador de "Excelsior", así como la casi totalidad del cuerpo de Redacción, Administración e Imprenta del DIARIO DE LA MARINA, acudieron a recibir al que sabe granjearse la estimación de cuantos a su lado laboramos.

Otros pasajeros del correo de la Florido fueron los señores Manuel Romero, Jorge Fernández, Alberto Peluzo, Oscar Visal, Severino Linares y familia, Antonio Castro, Bernardo Alcober, Emilia Zulueta, Tomás González e hijo, Benjamín Toro, Ramón Monteverde, Sofía Rodríguez, Rafael Carranza y familia, José R. Rodríguez, Pedro Pintado, José Pita, José M. Lorenzo, Lina Cuervo y familia, Isabel y Hortensia Rubia, Raul Cuervo, Graciella Herrera, Pastora Rubio, Natti Cuervo, Carlos Marlino y familia, Baldomero Villapol y señora, Elena García Ramos, Consuelo García, Eusebio Aziszu, Carlos Martín.

FRANQUICIAS

Se ha concedido por la Aduana de la Habana, las cortesías de estilo para el señor Juan Chevalier, secretario de la Legación de Panamá en los Estados Unidos que llegará de tránsito para su país en el vapor Santa Bárbara.

EL LAFAYETTE ESTA REALIZANDO UN BUEN VIAJE

El señor Ernest Gaye, agente general de la Compañía Trasatlántica Francesa en la Habana, ha recibido ayer un aerograma del Comandante del hermoso vapor francés "Lafayette", por el cual le informa que está realizando un magnífico y rápido viaje, emprendido en la Coruña el día 23 de Septiembre.

Agrega el mensaje que espera llegar a la Habana el día dos de Octubre, o sea el martes entre 4 y 5 de la tarde, invirtiendo por tanto, solamente, nueve días en la travesía.

Trae el correo francés carga general y numerosos pasajeros.

EL DE LA SALLE

También el señor Gaye espera mañana, día 1o. de Octubre, el vapor francés De La Salle, que procede de Havre y Canarias con carga general y pasajeros.

LOS QUE VAN EN EL ORIZABA

En el vapor americano Orizaba de la Ward Line, que zarpó ayer para New York embarcaron los señores Vidal Ducasse, Isabel Walker, Superintendente del Hospital Nacional de Dementes, Ernest de Blanck, el maestro músico mejicano Julián Carrillo que dice haber descubierto el sonido número 13 musical; doctor Juan Vaidés y señora; Francisco Gómez; Avelino Trespalacios; Ramón Aixalá; doctor Victoriano Agostine, e hija; Carlos Rocha y señora; Glicerio Barreto; Javier Barreto; Cueto Barreo; Sebastián Blanca Maceo; Elvira Alfonso; Julio Agostini; Antonio Luciano; Adolfo Camacho; Manuel Navarro; Juan Prieto; Bernabé Varona; Aurelio Maldonado; el ingeniero Harold C. Fergunson y señora; Harry Sinclair; Pater; Homers y señora; José Kobbet; Henry Marcoletta y señora; Clarence Smith; Bermon Lee y señora, y 39 chinos.

LOS FERRIES

Los ferries Henry M. Flagler y Joseph R. Parrott llegaron ayer de Key West con 26 wagones de carga general cada uno.

DESPEDIDA AL SECRETARIO DE HACIENDA

Por la Ruta de la Florida y en el vapor americano Cuba, embarcó ayer en compañía de su esposa, el Secretario de Hacienda doctor Santiago Gutiérrez de Celis, quien va a Washington con objeto de suscribir los bonos del primer anticipo de 10 millones de pesos tomados por el Gobierno al Chast Banck.

Acudieron a despedir al doctor Gutiérrez de Celis el Secretario de Agricultura e interino de Hacienda General Molinet, el Subsecretario doctor Mario Ruiz Mesa, el Administrador de la Aduana de la Habana, doctor Miguel A. Varona, y el Administrador delegado señor Raoul Godoy, el Inspector General del Puerto señor Alayón, el Capitán de la Policía del Puerto señor César Ureña, el Asesor Legal de la Capitanía Teniente de Navío señor Ortolazabal, el doctor Ricardo Herrera, Jefe de Despacho de la Presidencia, el Secretario de Justicia licenciado Jesús María Barraqué, el banquero D. Narciso Gelat, el Jefe de la Sección de Pasajeros, señor Avelino Velasco, el señor José Emilio Obregón y John Rivera, el Contador Central de Hacienda señor Aizcorbe, doctor Rafael Pazos, Manuel Menéndez y Miguel A. Carbonell, el Jefe de la Sección de la Moneda, señor Pablo López, el Inspector General de dicho Departamento señor González Quevedo, señores Morales Antón y Guardiola, presidente y Secretario de la Asociación de Comerciantes, el señor Carlos Arnolson y doctor del Valle, presidente y secretario de la Cámara de Comercio Cubana, el doctor Domingo Méndez Capote, el doctor Saaverio, y nutrida agrupación de la Asociación de Industriales, Alberto García, Jefe de la Sección de Aduanas, doctor Alberto García, y otros muchos.

Embarcaron además William E. Knight y señora, Federico González y familia, Heriberto Lobo y señora Carolina Olavarría, Elvira Barrio, Salomón Maduro, José M. Beguiristain y familia, Carlos A. Quirós, Aleida y Lidia Averhof, José M. Cárdenas, Marcelino García Bertrán, Juan M. Alfonso, Evangelina Espinosa, Tomás Flores, Eva Flores, Berta Corral, Amado Sigarretea, Alberto López, Jorge Casuso Mauri, Luis y Mario del Valle, Francisco Bengochea y otros.

EL COLOMBIA

El vapor americano Colombia, de la Panamá Mail, llegó ayer tarde de San Francisco de California y escalas con carga general, 43 pasajeros para la Habana y 59 en tránsito para New York.

En este vapor ha regresado el señor Víctor Holguín y su distinguida esposa, quienes regresan de una excursión por todo el territorio de los Estados Unidos aprovechando el señor Holguín su viaje para intensificar los negocios que representa de la Nitrato Agencies, Panamá Mail y Grace Line.

Además llegaron Isabel Gavivia, Angélica Vidal, Alfredo y Bernardo Jarquin, Néstor Portocarrero y señora, Alberto E. Blanco, Bernardo Chamendi, Rafael P. Espinsilla, Elena Pina de González, Carmen Morell y familia, Luis Coll.

De tránsito va el Coronel del Ejército americano Roy T. Tisdale.

BARCOS SALIDOS

Los siguientes barcos salieron ayer de nuestro puerto: el danés Natal para Progreso; el holandés Edan, para Veracruz; el francés Missoure para Veracruz; el inglés Schefspark para Mobila; el Cuba y los ferries para Key West; el Cartago para New Orleans; el Atenas para Tela; el Orizaba paar New York.

SUCESOS DE POLICIA

MALTRATO DE OBRA

El vigilante 1369 detuvo a Humberto Pedroso Díaz, vecino de Gloria 37 por acusarlo Juliana Rico Valdés vecina de S. Figueras 70 de haberla maltratado de obras sin causa alguna en Misión y S. Figuras.

SE CAYO POR LA ESCALERA

Elías Chernoff vecino de P. Lacoste 71 fué asistido en el Centro de Socorros de una herida contusa en la región occípito forntal menos grave la que se produjo al resbalar casualmente y caerse por la escalera de la casa sita en Agramonte entre Gloria y P. Gómez.

MALTRATO DE ANIMALES

Luis Villarreal Aguilar vecino de San Nicolás 74 fué acusado por un inspector del Bando de Piedad de haber arrojado desde la azotea de su domicilio a la vía pública un gato vivo el cual murió al estrellarse contra el pavimento.

La edición ideal de una obra clásica

Jamás se ha presentado esta oportunidad de adquirir en condiciones tan favorables, una edición lujosa y práctica de la gran obra inmortal del eximio maestro

MIGUEL DE CERVANTES SAAVEDRA

"Don Quijote de la Mancha"

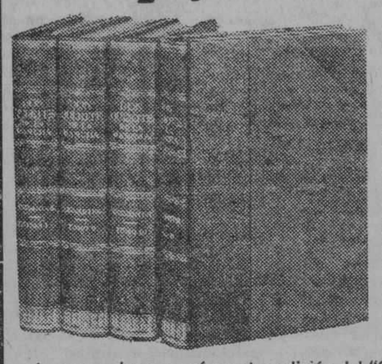

Características de la obra

4 Volúmenes de 26 x 18 ctms. Cerca de 1,500 páginas, 379 ilustraciones artísticas ejecutadas en su mayoría por el eximio artista

GUSTAVO DORE

Encuadernación elegante. Impresión nítida y clara. La clara impresión y exquisita revisión del texto completamente purgado de todo error tipográfico y de toda ambigüedad hará comprender por qué nuestra edición del "Quijote", la más profusamente ilustrada, merece aparecer en los estantes de su biblioteca.

Es una elegantísima EDICION DE LUJO que ofrecemos en carácter de oportunidad única, y, momentáneamente, a un PRECIO MUY BAJO. Además, la forma de obtenerla en pequeñas cuotas mensuales facilita enormemente su adquisición

$3 al contado y una vez aceptado el pedido, entregamos la OBRA COMPLETA. El resto se paga después en pocas y modestas mensualidades.

Mande el Cupón y le enviaremos GRATIS nuestro Folleto ilustrado

W. M. JACKSON, Inc., Editores

NEPTUNO 101½, casi esquina a Campanario

Apartado 2129 HABANA Teléfono A-9036

Recomendamos la mayor claridad al llenar el cupón, a fin de evitar posibles errores. No damos curso a los cupones enviados por menores de edad.

W. M. JACKSON, Inc.
Apartado 2129 Mar. 9-30-28
Habana

Sírvase enviarme GRATIS y sin compromiso el folleto del "Quijote" y los detalles de cómo obtener la obra a pagar en pocas y reducidas cuotas mensuales.

Nombre .....

Profesión u ocupación .....

Domicilio .....

Entre qué calles .....

Ciudad .....

GRAN RECONSTITUYENTE VINO QUINA KOLA

GOLIATH

VALIOSOS REGALOS POR ETIQUETAS Y CUPONES

FABRICA DE NEVERAS

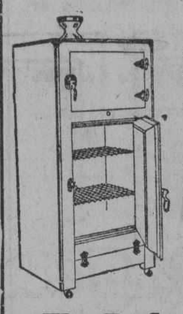

Fabricación moderna en neveras de esmalte, porcelana y acero en 12 tipos diferentes, desde

$25 a $200

Grandes descuentos al Comercio

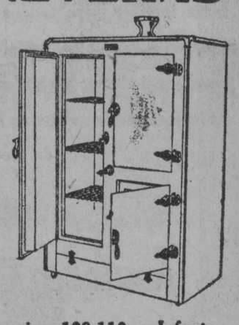

F. Salow Jesús Peregrino 108-110 e Infanta

TELEFONO U-2068

—SERVIMOS PEDIDOS AL INTERIOR DE LA REPUBLICA—

Sería excesivo pedir al pobre niño que no se desolara al juntarse al serio temor originado por una lección mal aprendida un intenso dolor de muelas. Tan grave complicación será resuelta por el

Veramon-Schering

que calma rápidamente el más intenso dolor de muelas sin producir cansancio o desagradable sensación de calor y que se distingue por no atacar el corazón ni los riñones. Será precavido quien tenga siempre a mano tan excelente antidoloroso. Tubos de 10 y 20 tabletas.

M.E.C.D. 2016

CHARLAS FEMENINAS

UN MILAGRO

Estaban alrededor de la chimenea, en el chalet de montaña, hasta siete personas. Un caballero de bigote cano, pero de mirada todavía juvenil; una dama entrada en años y en carnes que presidía la tertulia con una gracia envidiable; dos muchachos jóvenes, dos sportmen algo barnizados de cultura, una viuda joven y bella que ejercía sin esfuerzos una dictadura sutil sobre todos los reunidos y un matrimonio que acababa la luna de miel y se incorporaba sin demasiada dificultad a la vida social.

¡Velada agradable! Después de unas cuantas horas de excursión al aire libre, sobre la nieve helada, dirase que el amor de la lumbre y los efectos de una cena exquisita, habían comunicado a todo el mundo un gran deseo de comunicación. La charla no decaía un solo instante; más bien se había de esperar turno para soltar la anécdota, el juicio o el chiste que pugnaba por expresarse... Nunca se producían aquellos silencios embarazosos que obligan a decir, por decir algo: ¡Qu' callados estamos! Ha pasado un ángel.

Con seguridad no pasaba ningún ángel a través de aquella animada conversación. En cambio, ¡cuántos demonios! Como sucede a menudo, el coloquio se nutría principalmente de maledicencia, de chismes, de historias que sacrificaban la reputación de los ausentes...

A media noche, la viuda joven y bella, dió las buenas noches y se retiró a descansar. Era la primera persona que desertaba de la reunión... ¿No era naturalísimo que los demás se precipitasen sobre su vida y realizasen los mismos ejercicios de crítica y de despellejo que les habían entretenido durante dos horas?

Era natural... El caballero de edad, socarrón como pocos, ya entreabría los labios para explicar un cuento en que la viuda tenía papel principal... Una vez roto el fuego, ¿quién contendría el tiroteo?

Pero la casualidad quiso que la viuda, joven y bella, al levantarse dejase caer al suelo un pañuelito de seda. Uno de los jóvenes lo recogió e instintivamente lo acercó a la nariz.

—¡Qué perfume tan delicioso!

—A ver—dijo la recién casada.

—Déjemelo aspirar—pidió el caballero de cierta edad.

El pañuelito de la viuda pasó de mano en mano, o mejor dicho, de nariz en nariz. Todos reconocieron que el perfume era divino... Y sin darse cuenta, en vez de devorar el buen nombre de la viuda, se enfrascaron en un elogio de su elegancia, de su distinción y de su buen gusto.

Milagros de esta clase sólo puede realizarlos el perfume ....de Myrurgia.

MYRURGIA.

Ext. d 15

PARA TABIQUES, CIELOS RASOS Y DOBLE FORROS

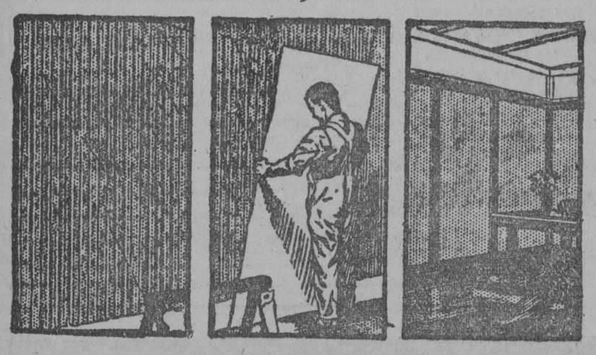

BEAVER BOARD

(MADERA ARTIFICIAL)

Se Coloca Rápidamente

SE SERRUCHA, CLAVA Y PINTA COMO LA MADERA

Sirve también para fondos de armarios y anaquelas, respaldos de espejos, vidrieras comerciales; para pintar cuadros y anuncios interiores y exteriores; y para mil otros usos. Pídanos catálogo y muestra gratis y cartas de colores de BEAVERTONE, la pintura mate al aceite, de moda para interiores.

DISTRIBUIDORES:

Vicente Gómez & Cía.

FERRETERIA LOS DOS LEONES

GALIANO Y VIRTUDES TELEFONO A-4190

Ferrocarriles Unidos de la Habana

REBAJA EN PASAJE A ESCOLARES EN VIGOR DURANTE CADA CURSO ESCOLAR

Se concede el 50 por ciento de rebaja en el precio de las tarjetas de abono mensuales:

a) A LOS NIÑOS DESDE 12 HASTA 14 AÑOS DE EDAD QUE ACREDITEN, CON EL CERTIFICADO CORRESPONDIENTE, SER ALUMNOS DE COLEGIOS PUBLICOS O PRIVADOS.

b) A LOS ESTUDIANTES DEL INSTITUTO O NORMALISTAS NO MAYORES DE 18 AÑOS QUE ACREDITEN SU CONDICION DE TALES, VIAJANDO UNIFORMADOS.

Estas tarjetas pueden adquirirse en la Agencia de Pasajes, Bajos del Centro Asturiano, por Zulueta, y en las estaciones que correspondan.

La Habana, septiembre de 1928.

LA ADMINISTRACION.

Agua de Colonia :: del Dr. JOHNSON :: PREPARADA con las ESENCIAS más finas

EXQUISITA PARA EL BAÑO Y EL PAÑUELO

De venta: DROGUERIA JOHNSON, Pl MARGALL, Obispo 36, esquina a Aguiar

COLUMNA DEL DETALLISTA

LA ASOCIACION DE DETALLISTAS RECOMIENDA EL USO DE PRODUCTOS NACIONALES, EN BIEN DEL PAIS

La Comisión de Propaganda de este organismo celebró una interesante sesión ordinaria recientemente, tratándose asuntos de trascendencia para las clases minoristas

Con la asistencia de un número considerable de sus miembros, se reunió la Comisión de Propaganda de la Asociación de Detallistas de la Habana, en el local social, calle de Chacón número 25, con el fin de celebrar sesión mensual ordinaria.

Presidió el señor Félix González, actuando de secretario el señor Enrique Martínez; abriéndose el acto con la lectura de la convocatoria y orden del día que fueron aprobado.

Acto seguido el secretario dió a conocer el contenido del acta de la sesión anterior, acordándose aprobarla por unanimidad.

Después se conoció una carta del secretario general de la Asociación, dando a conocer que por la Junta Directiva, se había aprobado el informe de la junta anterior, así como había tomado en cuenta las recomendaciones que en el mismo se le hicieron por la Comisión.

Seguidamente se conoció el estado de la cobranza del mes de septiembre demostrativo del progreso social, dado el aumento en la recaudación de cuotas sociales que el mismo arroja, así como de los anunciantes del Boletín.

Se conocieron las nuevas solicitudes de ingresos de socios durante el mismo mes, las que pasaron de cien, siendo la mayor parte voluntariamente aprobándose su inclusión en la lista social, así como se aprobaron los contratos de nuevos anunciantes del Boletín General.

En asuntos generales se trataron un gran número de ellos, en los que recayeron el acuerdo de recomendarlos a la Junta Directiva, por tratarse de particulares que afectan a los detallistas; y otros se designaron comisiones para cumplimentar los acuerdos.

Finalmente se acordó, a propuesta del señor Barcia, recomendar a la Junta Directiva que procuren introducir y vender en sus establecimientos, artículos cuya elaboración o producción sea nacional, para de esa manera contribuír a la independencia económica de Cuba.

Este acuerdo, que con toda seguridad será aceptado por la Junta de Gobierno de la Asociación de Detallistas, es digno de toda congratulación, y representa el resultado natural de la campaña que se viene realizando para conseguir que se preste calurosa protección a los productos de fabricación nativa, repercusión que está logrando su favorable efecto en favor y beneficio de nuestros industriales. Sinceramente felicitamos al señor Barcias, proponente de la moción la que debe ser generalmente adoptada.

Los detallistas saludan a nuestro director. — Con motivo del regreso de nuestro director, doctor José I. Rivero, en la tarde de ayer fueron al muelle del Arsenal varias comisiones oficiales en representación de las instituciones minoristas de esta capital, así como la Federación Nacional de Detallistas que llevaba la representación oficial de los minoristas del interior de la República.

Por el Centro de Cafés de la Habana concurrieron los señores Enrique San Julián y Aniceto Parga. Representando a la Asociación de Detallistas asistieron los señores José Fernández Menéndez, Ramón Vázquez, Benigno Somoza, Antonio Infiesta, José Pérez y Manuel Barcias.

Como representante de la Federación Nacional de Detallistas concurrió el señor Antonio Pérez Manrique, secretario general de la institución que además llevaba la representación del señor Lucio Fuentes, presidente del expresado organismo.

Los comisionados minoristas saludaron a nuestro director en nombre de sus respectivas sociedades, en las cuales goza de gran simpatía.

El Centro de Cafés de la Habana felicita al señor alcalde municipal. —Con motivo de celebrar en el día de ayer su fiesta onomástica el Centro de Cafés de la Habana remitió un mensaje telegráfico al doctor Miguel Mariano Gómez, alcalde municipal, felicitándolo.

Dicho telegrama fué redactado y cursado en la forma siguiente:

Dr. Miguel Mariano Gómez, Habana. — En su fiesta onomástica lo saludamos y felicitamos cordialmente y hacemos votos por su ventura personal. Centro de Cafés de la Habana. (Fdo.) **Vicente Piñeiro,** Presidente.

Felicitación al comandante Estrada Mora. — Cumpliendo el acuerdo adoptado en la junta directiva efectuada el día 27 dl secretario del Ce tuada el día 27 el secretario del Centro de Cafés de la Habana ha procedido a cursar una atenta comunicación al señor Joaquín Estrada Mora, digno comandante de la Policía Nacional, felicitándolo en nombre de esa prestigiosa entidad por la atención que viene prestando a los comerciantes, que aplauden, sin reserva alguna, sus beneficiosas actuaciones.

A continuación insertamos la comunicación de referencia:

Habana, 29 septiembre de 1928.

Sr. Joaquín Estrada Mora, comandante de la Policía Nacional.

Ciudad.

Distinguido señor y amigo:

Me place grandemente que me corresponda la honrosa misión de comunicar a usted la felicitación que fué acordado otorgarle en la junta directiva llevada a efecto el día 27 del mes en curso, con motivo de las atenciones y resguardo que tiene usted, como capitán inspector de la Primera Demarcación, para los comerciantes de su distrito.

Dicha junta, después de conocer la opinión enaltecedora para usted de varios asociados, acordó unánimemente la felicitación a que he hecho referencia, pues el Centro de Cafés de la Habana lo mismo que ataca a los funcionarios que no cumplen con sus deberes, aplaude y apoya a los que, como usted, hacen cumplir extrictamente las leyes; pero tiene la consideración y el respeto que se merecen las clases vivas del país.

Reciba, pues, y acéptela en mérito a su sinceridad, la felicitación del Centro de Cafés de la Habana, y sepa que en todo momento apreciaremos dignamente su plausible comportamiento.

Aprovecho lo grato de la oportunidad para expresarle la simpatía y consideración social. Centro de Cafés de la Habana.—(Fdo.) Aniceto Fraga, secretario.

AL DUEÑO DE UNA IMPRENTA DE ESTA CIUDAD, LE PROPUSIERON HACER SELLOS DEL TIMBRE FALSOS

Créese que en esa misma imprenta han sido confeccionadas las cédulas electorales falsificadas y pasaportes de los que se han vendido gran número a polacos, rusos, chinos, etc

Triunfa la tésis expuesta por el Jefe de la Judicial señor Fors, que contra la opinión del experto americano señor Foster, y de varios periodistas, opinaban que los sellos de cincuenta centavos del Timbre Nacional, descubiertos y ocupados, eran hechos en Cuba.

El Inspector de la Judicial, señor Pedro Anyaumat, buen policía, dedicado a la investigación del "affaire" de los sellos ha rendido un importante servicio y sobre todo ha comprobado que los detenidos y procesados con exclusión de fianza, son, pese a sus protestas de inocencia, los autores materiales del delito.

Supo el Inspector Anyaumat, que los clises de cédulas electorales, ocupados en la casa del señor Ricardo Vidal Bruguera, en la calle de San Miguel, habían sido confeccionados en una imprenta sita en Cienfuegos esquina a Gloria, y que en ese mismo lugar, había tratado de confeccinar los sellos de cincuenta centavos del Timbre Nacional, el actual procesado con exclusión de fianza, Juan Bautista Vidal Porras, así como sus compañeros de procesos.

Obtenida la confidencia y comprobado que se trataba de una confidencia seria, el Inspector referido se constituyó en dicha imprenta y requirió al dueño señor Augusto Estévez y a pesar de que al principio el referido señor Estévez, negó débilmente ser cierto lo que se le imputaba, por último y hábilmente interrogado por el inspector señor Anyaumat y después por el Juez de Instrucción de la Sección Cuarta, doctor López Centellas, secundado por el secretario señor Miguel Angel Zayas, llevan con mucho acierto la instrucción de esta causa, declaró ampliamente.

Expuso que se nombra Augusto Estévez Allende, mestizo, de la Habana, de 33 años y vecino de Lagunas 111, siendo director propietario de una revista titulada "La Nación", de la que es director político Juan Bautista Porras, que era íntimo amigo suyo. Estévez declaró, que Vidal le propuso fabricar sellos de cincuenta centavos, cuyo modelo le dió, pero él no se atrevió por incompetencia a hacerlo, regalándole a Vidal Porras una lata o pomo de tinta fabricada en Alemania, marca "Berger and Wirth Leipzig", de color igual de los sellos, carmelita; la tinta es sólida.

Expuso también que el Vidal, le habló y le propuso esa fabricación, hará unos seis meses, ignorando si por fin llevaron a cabo esa falsificación.

Informó el Inspector Anyaumat, que en esa imprenta se fabricó el clisé y se tiraron numerosas cédulas electorales falsas, negocio de Ricardo Vidal Bruguera, aunque aún no ha sido detenido y de su sobrino Emilio Vidal Ribot, detenido, y que tiene también confidencias de que Vidal Porras falsificó y se tiraron en esa imprenta pasaportes falsos que se vendieron en gran cantidad a los polacos, chinos, turcos, checo eslovacos, etc., etc., que trataban de embarcar para Estados Unidos. Agregó, que Juan Bautista Vidal, es un excelente químico, que tiene un verdadero laboratorio en su domicilio y falsifica etiquetas de perfumería, casas de comercio, etc., etc. Era en la falsificación, el científico, el socio industrial, los demás detenidos, fianzaban el "negocio" y eran auxiliares en la expedición de sellos. En la falsificación de los pasaportes intervenía otro de los procesados Antonio Castell (a) Ñico.

Después de declarar extensamente ante el Juez doctor López Centellas, quedó en libertad Estévez.

ESCANDALO POR EMBRIAGUEZ

El vigilante 1839 presentó en la estación a Manuel Lister Quintan sin ocupación ni domicilio porque en completo estado de embriaguez alcohólica formó un gran escándalo en Oficios y Jesús María.

Las más populares peleterías de la Habana presentan esta sugestiva colección de codelos como un

ANTICIPO DEL CATALOGO DE DISEÑOS INVERNALES

Es esta una justificación más, de la predilección que el público tiene por estas casas que, sin discusión alguna, mantienen la supremacía colección de modelos como un

"EL MUNDO" REINA 33 frente a Galiano.

"EL GLOBO" REINA 15 entre Aguila y Angeles

"NUEVO MUNDO" BELASCOAIN 43-45 casi esq. a Neptuno

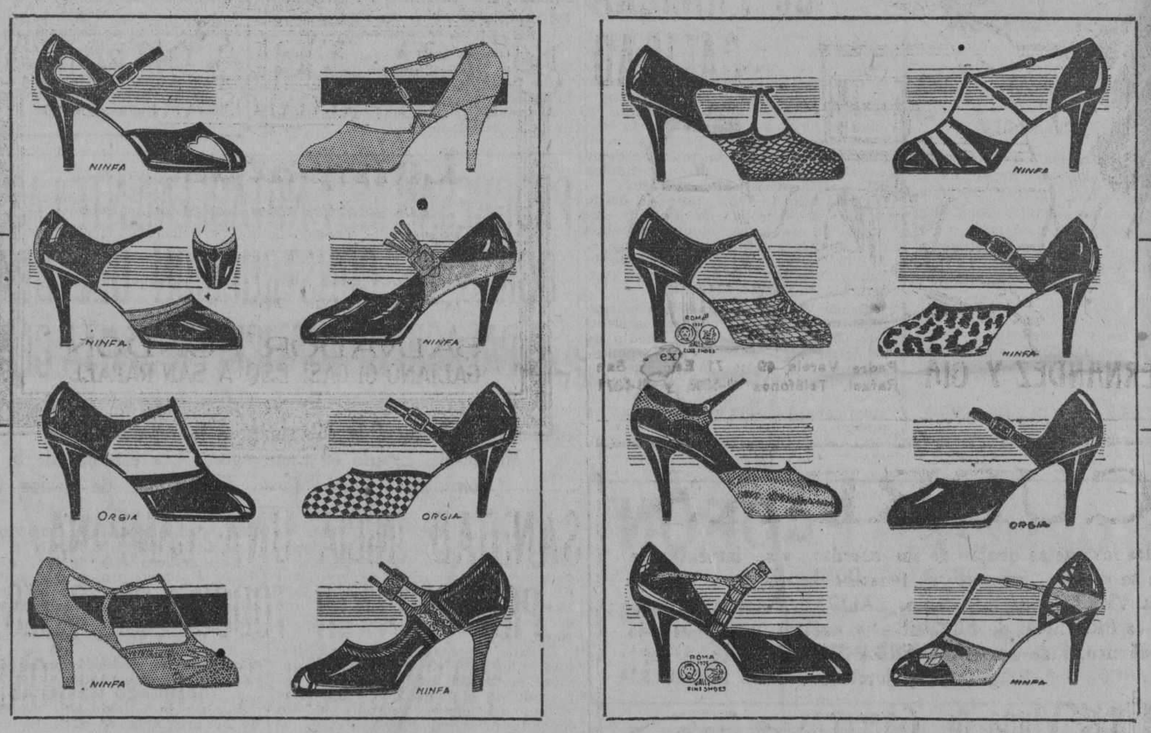

Estos son nada más que unos cuantos estilos de una gran colección

Las mejores peleterías de París y New York, no le exhiben a su clientela tan selecta variedad como ésta. Son diseños seleccionados de los más acreditados modistos del mundo. Predomina el charol negro, en creaciones sencillas y de mérito, o en combinación con pieles de tonos sérios. Hay maravillas en fantasías con toques de colores vivos. Zapatos de terciopelo, gamuza y glacé. Y en general, sobresale una gran discreción en todas estas bellas creaciones.

LAS GRANDES PELETERIAS

"EL MUNDO" - "EL GLOBO" "NUEVO MUNDO"

ENVIAN GRATUITAMENTE SU CATALOGO

En ningún otro lugar podrá usted escoger más a su gusto. Véanse nuestras vidrieras. Visite nuestra exhibición. Nos complaceremos en satisfacer el capricho más exigente y aceptamos encargos especiales.

Mosaicos de $40 en Adelante

en la

Fábrica de Mosaicos "LA CUBANA", S. A.

SAN FELIPE Y ENSENADA. TELEFONO I-1033. CABLE: "HIDRAULICA"

M.E.C.D. 2016

Directorio de Elegantes e Intelectuales

Por MISS LOTO

La Ultima Moda...

en calzado, la encontrará usted en TRIANON, el elegante atelier de los Hermanos Alvarez de Neptuno y San Nicolás. Vea las vitrinas y los modelos originalísimos de Otoño. Es la peletería por excelencia parisina, exquisita, suave como un nardo. Nuestras elegantes la prefieren con razón.

Un triunfo de un Ex-Repostero

Todo el lector o lectora supondrá de quién es el triunfo. A. Suárez, el culto ex repostero de Palacio, tiene hoy en la Habana conquistado el más alto honor de ser en su clase el único. Un bufet atendido por él tiene todas las garantías. No lo superará nadie. Sus dos casas, la del Puente y la de San Lázaro 14, son el succés veraniego y Otoñal. Para el invierno, Suárez nos guarda una sorpresa.

La diré en su oportunidad.

Mañanas mágicas de Otoño con un poema de Nervo...

Sutiles, vaporosas, gentiles, exquisitas, lucen las amazonas por la Quinta Avenida de nuestros lindísimos repartos. Llaman la atención a los touristas americanos. Van vestidas con atildado refinamiento. Es insospechado los entusiasmos que despiertan. La toilette es de MONTALVO CORRAL, la genuina casa de las amazonas.

En las mesas de S. M. la Reina Victoria...

no falta por indicación facultativa jamás, la Cerveza negra Cabeza de Perro. El Congreso Médico Mundial, la manda para personas que deseen vigorizarse sin medicamentos. Es la cerveza real, exquisita, fortificante, que ofrece a las mejillas tonalidad de flor.

. Dicen los americanos....

que recientemente visitaron la Habana, los que recibieron infinidad de homenajes en esta ciudad, que de todas las amables invitaciones y ratos felices recuerdan muy en particular los MANANTIALES DE AGUA MINERAL LA COTORRA, DE GUANABACOA, y que es de todas las Aguas de Mesa del Mundo, la más fina, la mejor. Estas palabras las escuché yo personalmente en un banquete de rango en Nem York.

Felicidades, Sr. Claudio Conde.

NOTA.—Para sus reclames literarias, junto a las "Habaneras", todos los domingos, diríjase al Apartado 778.

HABANERAS

SANTA SOFIA

AL CONCLUIR SEPTIEMBRE

Saludos, felicitaciones...
Son hoy para las Sofías.

Celebra su santo una joven y bella dama, Sofía Barreras de Montalvo, tan celebrada siempre a su paso por los salones.

En su residencia del Reparto Alday, en los alrededores de los Pinos, se verá llena de congratulaciones la señora de Montalvo.

Está de días la interesante Sofía Zorrilla, esposa del culto y talentoso director de **La Discusión**, el compañero tan querido Tomás Juliá.

Su linda hija, Sofía Juliá y Zorrilla, celebra también su santo.

Sigue la relación con Sofía Arenal, gentil esposa del joven y distinguido ingeniero Silvio de Cárdenas, la cual por su riguroso luto no podrá recibir.

Tres señoras más.

Que celebran hoy su santo.

Sofía Cejas de Lagueruela, Sofía Onetti de Carrerá y Sofía de la Hoya de López del Castillo.

Sofía Cantero de García Castro, Sofía Fernández de Meneses, Sofía Torrado de Roberts, Sofía Marrero de Canto, Sofía Alonso de Basulto, Sofía Inés Montero de Peralta y Sofía Hernández de Fariñas.

Sofía Saaverio, la bella esposa del Coronel Serafín Espinosa, director del Instituto de Segunda Enseñanza de la Habana.

Sofía Rodríguez de Monteverde, hermana de la gentilísima Ofelia, la esposa del General Alberto Herrera.

Y Sofía Martínez de Alvarez, Sofía Dumás de Ferrer y Sofía Alvarado de Romay.

Señoritas.

La linda Sofía Masforrol.

Sofía Fernández Gómez, la encantadora Sofía, a la que felicito especialmente.

Sofía Barnet, Sofía Collado, Sofía Pelayo y Sofía Miranda, hermana de nuestro Ministro en Bruselas.

Sofía García Castro y Cantero.

Muy graciosa.

Y ya, por último, Sofía de la Torre y Sofía María Grau, a cual de las dos más bonitas.

¡Felicidades!

SAN JERONIMO

Otra festividad hoy.
San Jerónimo.

Está de días, y me complazco en felicitarlo, el simpático joven Jerónimo López García.

Celebran igualmente su santo el acaudalado propietario don Jerónimo Pérez López y su hijo el joven Jerónimo Pérez González, Contador de la Sucursal del Banco de Canadá en la Lonja del Comercio.

Y por último, el doctor Jerónimo Lobé, corredor de la Bolsa de la Habana, quien desempeñó hasta fecha reciente el cargo de Inspector General de Farmacia.

Un día feliz.

¡Sea para todos!

DIAS

Fáltame un saludo.
Que no podría olvidar.

Recíbalo un antiguo y querido compañero del periodismo, René Valverde, ex-administrador de **La Discusión**, alejado desde hace algún tiempo en su colonia de Paso Real.

Está de días en la festividad de la fecha el señor Valverde.

¡Téngalos muy felices¡

CUMPLEAÑOS

Lilian.
Encantadora criatura.

Hija del señor César Cano, secretario particular del Secretario de Obras Públicas, y su bella esposa Lilian Vieites.

Un dulce suceso.

Cumple hoy cuatro años.

Se los celebrarán con una fiesta que ha sido dispuesta para las tres de la tarde.

Habrá una Piñata.

Entre otros atractivos.

(Continúa en la pág. SIETE)

LIQUIDACION

de ARTICULOS de ALUMINIO de PRIMERA CALIDAD

E. FERNANDEZ Y CIA. Padre Varela 69 y 71 Esq. a San Rafael. Teléfonos U-5215 y U-5371

CUERDAS

Todos los que se quejan de sus cuerdas, y se lamentan de que se rompen, ignoran que tenemos las mejores cuerdas para VIOLIN. Nosotros damos CALIDAD. Nuestra mercancía es PRIMERA de PRIMERA y nuestro precio el más económico. Pida nuestra CUERDA SUPERIOR Red O'ray: garantía y duración.

Viuda de Carreras & Co.

Frado 115. Tel. A-3462. frente al Capitolio.

San Rafael 1½ Tel. 6644. entre Amistad e Industria.

¡LA CASA DE LAS NOVEDADES!

Visite nuestra Sucursal de San Rafael 1½

El Encanto de Toda Mujer es la Salud

El mejor amigo de la mujer, cualquiera que sea su edad, ha sido el Compuesto Mitchella que se viene usando desde hace más de cincuenta años. Es de tan gran ayuda, produciendo maravillosos resultados durante el embarazo, parto, cambio de vida, a principios de la maternidad y durante la edad de la pubertad, que como resultado de todo esto se ha convertido en una medicina casera de absoluta necesidad en todo hogar.

No importa lo que Ud., haya probado antes sin resultados satisfactorios, el deber que Ud., tiene para consigo misma y para con su familia aun existe y desde luego Ud., debe obtener cuanto antes el antiguo favorito y bien conocido medicamento Pastillas de Compuesto Mitchella. Esta medicina es una mezcla de hierbas ingredientes puramente vegetales y preparada en forma de Pastillas. No contiene ingredientes perjudiciales ni que formen hábito de manera pues que aun las personas mas delicadas y enfermizas pueden tomarla con toda confianza. Obra como auxiliar de la Naturaleza para devolver la salud a la mujer enferma de los males y achaques peculiares a su sexo.

Pruebelo hoy y elogielo para siempre.

De venta en toda buena Botica, Farmacia y Droguería.

DR. J. H. DYE MEDICAL INSTITUTE Buffalo, N. Y., U. S. A.

ESMALTE TRULINE

EL MEJOR

USELO UNA VEZ

"LE TRIANON"

JOYAS Y REGALOS ARTISTICOS

Lámparas...

...para satisfacer todos los gustos y necesidades. Ofrecemos la mayor colección, siendo los modelos de la mejor calidad y en los estilos que están en boga: Renacimiento, Luis XVI, Trianón, Inglés, etc.

SALVADOR FONDON

GALIANO 91 CASI ESQ. A SAN RAFAEL

SANIDAD INICIA UNA CAMPAÑA PREVISORA EN TODOS LOS CINES Y ESPECTACULOS QUE FUNCIONEN

Todos los espectáculos de esta capital serán inspeccionados. Acuerdo del Patronato. La Biblioteca del doctor Gutiérrez Lee donada a Sanidad. Otras noticias sanitarias

Los doctores Fernando Rensoli, Director de Sanidad y Francisco Pérez López Silvero, Jefe Local de Sanidad de la Habana, en la mañana de ayer sostuvieron una extensa entrevista acerca de las medidas y visitas de inpección a los teatros, cinematógrafos y espectáculos.

Es el propósito de Sanidad, que todos los espectáculos que funcionen en esta capital, estén provistos de las puertas de salida de emergencia para incendios, escaleras de salvamento y de lo contrario se proceda a la clausura de los que no reunan estos requisitos.

En el día de ayer fué inspeccionado el Teatro Encanto, por haberse denunciado que carecía de las escaleras de auxilio, pero se comprobó que carecía de fundamento lo denunciado, reuniendo todas las condiciones sanitarias exigidas y precauciones en todos los sentidos para en caso de cualquier accidente.

DOS ALUMNAS

En el día de ayer llegaron a esta capital, dos jóvenes salvadoreñas que viene a recibir un curso especial en nuestros hospitales.

Se alojarán en el Hospital Nuestra Señora de las Mercedes por ahora, y más tarde pasarán al Hotel Roma.

ACUERDO DEL PATRONATO

El Patronato Nacional encargado de la Campaña Antituberculosa en Cuba, ha comisionado a la señora Elvira Obregón de Cruz y al doctor Fernando Rensoli y Machado, para que se entrevisten con los Secretarios de Comunicaciones, Agricultura y Hacienda y soliciten de los mismos que al propio tiempo que se establecen líneas de trenes para el intercambio de frutos entre nuestras provincias, se establezcan mercados libres y se adopten cuantas medidas tiendan al abaratamiento de la vida.

EXPEDIENTE ADMINISTRATIVO

Se ha ordenado al Supervisor Provincial de Sanidad de la Habana, instruya expediente administrativo al inspector de Sanidad de la Jefatura Local de San Nicolás.

ORDEN A LA COMPAÑIA CUBA

Se ha ordenado a la Compañía Cuba de Electricidad de Cienfuegos que proceda a revestir con una malla de alambre los aparatos mecánicos de la planta para evitar que peligre la vida de los obreros que allí trabajan.

AUTORIZACION

La Dirección de Sanidad ha autorizado el funcionamiento de un acueducto de Ciego de Avila en sustitución del que venía prestando servicio, por haberse roto.

PLANOS APROBADO

Para la Dirección de Ingeniería Sanitaria Nacional han sido aprobados los planos y memorias del Hotel que se denominará Presidente en el Vedado.

NUEVOS APARATOS

La Dirección de Sanidad, procederá a la instalación de aparatos para clorinizar las aguas en el Acueducto de Manzanillo cobrando su importe a la compañía de la misma, por no haber esta procedido a su instalación.

EN MEMORIA DEL DR. RAMOS

El próximo martes en el Dispensario Diego Tamayo, se procederá a descubrir un cuadro al oleo del doctor Francisco Solano Ramos, pintado por el señor Leopoldo Romañach. Debajo del cuadro se colocará la placa de Médico que usaba a la puerta de su casa el doctor Solano Ramos y que también fué utilizada por su señor padre, quien la dejó al morir.

El doctor Francisco María, Fernández, asistirá al acto y el doctor José A. López del Valle pronunciará un discurso en memoria del ilustre fallecido.

TRASPASO DE $23,000.00

La cantidad de veinte y tres mil pesos del Asilo Padre Valencia que está depositado en el Banco Agrícola de Camagüey será traspasado al Monte de Piedad de esta capital, que paga más interés anual.

VALIOSA BIBLIOTECA

Ha sido donada a la Secretaría de Sanidad la valiosa biblioteca del doctor Ricardo Gutiérrez Lee que falleció recientemente, por sus familiares.

El Dr. López del Valle, la ofreció al Secretario de Sanidad, interpretando especialmente los deseos del doctor Gutiérrez Lee y Rivero.

CONCURSO DE MATERNIDAD

Continúa en el Servicio de Higiene Infantil incribiéndose madres y niños pobres en los concursos de maternidad e infancia.

DETENCION DE UNA ESCANDALOSA

Los vigilantes, 1549 y 1263 aresataron a María del Carmen Rodríguez sin que diera su domicilio por haber formado un gran escándalo en la calle de Lamparilla.

DESOBEDIENCIA

El vigilante 1948 arestó a Bernardino Rey Vidal chofer del auto 17608 y vecino de N. Sardiñas 14 porque al requerirlo en Carrillo e Italia, por una infracción municipal que con dicho auto cometió, le desobedeció al respeto.

GRANDES ALMACENES Fin de Siglo

LA INCOMPARABLE ELEGANCIA DE LAS NOVIAS DE "FIN DE SIGLO"

SIEMPRE será "Fin de Siglo" la Casa Favorita de la Novia Cubana. Cada novia que se habilita en nuestro establecimiento, con los primores que importamos de todos los centros de elegancia del mundo, explica y confirma la reputación de que "FIN DE SIGLO" disfruta como proveedor de atavíos nupciales.

¡Tienen estas "novias de FIN DE SIGLO, a más de su natural encanto y de su personal distinción, un aire tan sutil de refinamiento, de ilusión realizada hasta el último pormenor!... Camino del altar, ellas van dejando siempre tras de sí una estela de murmullos admirativos que es como el rumoroso eco de aquellos entusiasmados comentarios que la novia oyó de sus amigas unos días antes, cuando les enseñaba, en su "recibo" los primores de su habilitación—toda de FIN DE SIGLO!

PARA la temporada nupcial que siempre se inicia al advenimiento del otoño, FIN DE SIGLO ha importado un mundo de cosas delicadísimas—lo más nuevo y lo más bello que han producido los grandes talleres europeos.

TRAJES ya hechos, de una suntuosa elegancia hasta en aquellos que marcan los precios más modestos.

TELAS ricas para la confección de los últimos estilos—Satines, Romains, toda la gama deliciosa de los crepés blancos; lamés lisos, brocados y jaspeados.

VELOS que son un verdadero ensueño, milagrosamente urdidos en encajes de Inglaterra o de Chantilly legítimos, o en vaporosos tules de seda.

TIARAS de una exquisita prestancia y majestad nupcial, en los más diversos estilos—en azahar, en perlas, en brillantes o bien combinadas con los mismos materiales de los vestidos.

FLORES de azahar; bouquets de lirios y de azahares.... Hebillas magníficas... Encajes de Bruselas, de Chantilly, de Inglaterra, duquesa o **needle point.**

EN SUMA: LOS MAS DELICADOS ACCESORIOS EXTERNOS CON QUE HAYA PODIDO SOÑAR LA NOVIA ELEGANTE.

PARA EL AJUAR

¿Necesitamos decir que también para el Ajuar presentamos las colecciones más variadas a los precios más aquilatados y razonables?

En nuestro Departamento de Ropa Interior, el sector de las novias ha recibido siempre una atención preferida. Imposible superar la diversidad y calidad de estilos en prendas íntimas, en payamas, kimonos, deshabillées, zapatillas, ligas, etc., que se exhiben en nuestro Tercer Piso.

LOS ARTICULOS DOMESTICOS

los Juegos de Cama o de Mantelería, las Sobrecamas y Cortinas, las Alfombras y Tapetes—en general, todos los accesorios para el embellecimiento del nuevo hogar, tienen en nuestros surtidos la más amplia, la más original y al mismo tiempo, la más módica representación.

"LA CAMPAÑA ANTITUBERCULOSA REPORTARA GRANDES BENEFICIOS A CUBA".—DR. F. M. FERNANDEZ

Anoche se celebró una magna sesión por el Club Rotario de Santa Clara, disertando el Dr. Ramón Cornide. El Presidente de la República se interesa por el éxito de la campaña

En Santa Clara un grupo de distinguidas damas están organizando un Comité para coadyuvar a la Campaña Anti-tuberculosa iniciada por la caritativa Asociación de Damas Isabelinas de esta capital, que el Gobierno ha prestado su mas decidido apoyo y ha creado el Patronato Oficial.

El Secretario de Sanidad, doctor Francisco María Fernández, en el día de ayer recibió el siguiente despacho telegráfico de Santa Clara, del doctor Esparza, Jefe Local de Sanidad de aquella ciudad que dice así:

"Anoche en la sesión celebrada por el Club Rotario de esta ciudad, el doctor Ramón Cornide, al pronunciar una conferencia sobre tuberculosis en salzó grandemente su obra como Secretario de Sanidad y Beneficencia y quedó acordado en principio formar con las damas presentes una delegación que coopere con las Damas Isabelinas y a las cuales esta Jefatura ha de ayudar en su organización e instrucción, lo que me place comunicarle".

Departiendo con el doctor Fernández, acerca de la sesión celebrada, nos declaró que la campaña anti-tuberculosa no solo había tomado impulso en esta capital, sino que también la acción oficial se extendía a toda la República y ayudado por la generosa cooperación de las damas y particulares, podía anticiparse en términos generales que será una verdadera campaña anti-tuberculosa tanto por sus formas como por sus fines, y que a ese objeto también podía asegurar que el Gral. Machado, Presidente de la República, estaba sumamente interesado por el éxito en todos los sentidos de esa gran campaña que ha de reportar en muy breve tiempo grandes beneficios a la humanidad y en particular a la Nación Cubana.

Hace desaparecer las canas, porque vigorizando el cabello, le vuelve su color negro intenso y natural.

Se unta con las manos y no las mancha. No es pintura.

Se vende en boticas y sederías.

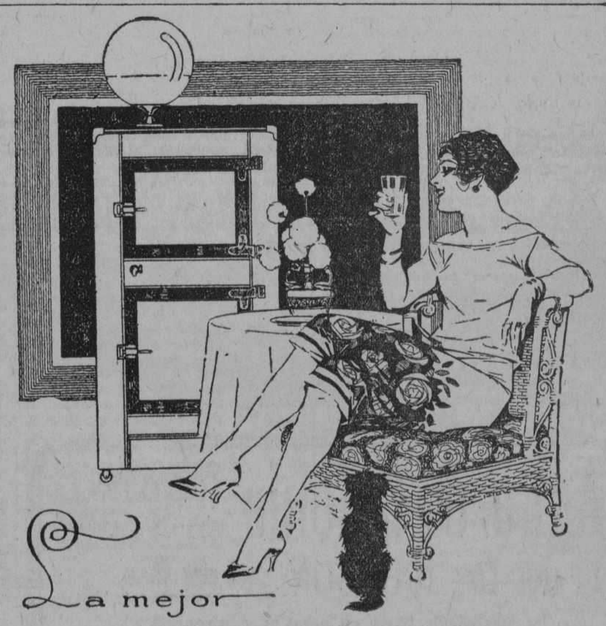

La mejor NEVERA GLACIAL

Visítenos y se lo demostraremos.

Ferretería Monserrate Ple. Zayas (O'Reilly) 120 - Teléfonos A 3112 - M 4668

PARA SUS ANUNCIOS

INFORMESE CON

Higinio García y García: Domínguez 7, Cerro.-Tel. A-3176

M.E.C.D. 2016

PARA ELLOS Y PARA ELLAS

Consultorio por la Doctora Herminia Planas

Secretos de una Parisiense Conócete a ti misma

Estimada amiga:

Para que este lindo modelo vista bien a la joven pequeñita, deberá evitarse todo lo que proporcione anchura, como resultado de ese gran lazo sobre el costado izquierdo, detalle que sería acertado suprimir. El grabado mayor muestra lo airosa que puede ser la toilette con la supresión del lazo y la caída recogida justamente al lado derecho. Coronada de un pequeña grupo de flores. Elegante y graciosa.

Suya,

Leticia.

MOMENTO MUSICAL
A Ernesto Lecuona.

En el silencio de la alcoba inquieta
suena tu vals en la penumbra oscu-
(ra,
y su voz me redime de la dura
cadena que a la Vida me sujeta.

Con aire melancólico, interpreta
tu mano la doliente "partitura",
que moja, como un óleo de ternura
mi espíritu cansado de poeta.

Tus dedos tiene nvibración de oro
y cuando esparcen su raudal sonoro,
arden como las lenguas de una lla-
(ma.

¡Y un corazón albérgase en el
(piano,
que, bajo el soplo ardiente de tu
(mano,
tiembla, suspira, se enternece y
ama!....

Sánchez Galarraga..

MAGDALENA.— En la conocida joyería "Cuervo y Sobrinos", San Rafael y Aguila, podrá ver la más variada y artística colección de sortijas de compromiso, (engagement ring), y de anillos de boda. Es la casa, por excelencia para sortijas y anillos de novios. ¡Hay preciosidades! Además, es cosa obligada que las novias distinguidas luzcan sus sortijas de la joyería "Cuervo y Sobrinos". Para los regalos de padrinos y parientes, también hay lindas joyas y artísticos objetos de distinta categoría, según precios donde seleccionar. No deje de visitar esa casa, que con seguridad saldrá complacida. Comprando allí tiene la satisfacción de saber que adquiere artículos de **última novedad** y del **más exquisito gusto.**

HONORES DE ANTAÑO

Allá por 1884, Achaval Rodríguez, acompañaba una tarde a Quintana a su quinta en San José de Flores. Al llegar a la esquina de la casa, un buen criollo vigilante, reconoce al doctor Quintana y cuadrándose le hace la venia. Quintana se detiene; con toda ceremonia agradece el saludo y después dirigiéndose a Achaval Rodríguez, le dice: "¿Ha visto usted, doctor, esa venia?; le aseguro con toda sinceridad, que es el único honor oficial que he recibido durante toda mi vida pública".

El doctor Achaval Rodríguez le contesta pensativo: "Feliz usted, Quintana; en mi barrio no hay todavía policía".

El doctor Achaval Rodríguez era presidente de la Cámara de Diputados de la Nación, y vivía modestamente en una lejana quinta de aquel barrio.

TRIGUEÑA LAVADA.—Como jabón para la toilette, le recomiendo eficazmente el "Perusol" en pastillas o sólido, porque el Perusol líquido es un shampoo para el cabello. (Excelente, por cierto).

La manera más provechosa de usar el jabón Perusol, es: Preparar agua caliente y hacer una buena espuma con la pastilla de jabón, aplicar por todo el rostro, cuello, escote y brazos, dicha espuma y hacer abluciones con el agua caliente, no tibia.

En otra palangana preparada con agua fría, se enjuagará bien hasta quedar libre de todo rastro del jabón. Se seca con toalla de felpa que esté bien limpia y seca.

Entonces pasa por toda la piel un trozo de hielo, dando con él un ligero masaje. Si la impresión es demasiado fuerte, puede envolver el pedazo de hielo, en un pañito y aplicarlo de esa manera, unos segundos, lo que pueda resistir sin molestia ni dolor.

De este modo logrará un cutis fino y aterciopelado.

LA BALA DEL MARISCAL

El mariscal French dió una buena prueba de lo que es y hasta donde puede llegar la **flema** inglesa.

Herido de un balazo en una pierna, en 1915, los cirujanos estuvieron durante ocho días haciendo exploraciones, dando cortes y tajos en la herida y en sus aledaños.

El mariscal aguantó todo estoicamente y **flemáticamente,** sin proferir una sola queja y sin pedir que le explicasen la razón de los sufrimientos que le imponían.

Hasta que, al cabo de una semana, cansado ya, sin duda, de aquellas maniobras de los doctores, les preguntó al fin:

—¿Pero qué están ustedes buscando en esa pierna?

—¡La bala!—respondió uno de los médicos.

—¿La bala? ¡Vaya por Dios!—dijo el mariscal.—¡Haberlo dicho antes! Me la arranqué yo mismo de la herida, la metí en el bolsillo... ¡y allí estará!

NOVIA FELIZ.—¡Felicidades! No le aconsejo enfrascarse en confeccionar dulces y helados, pudiéndolos tener exquisitos y por un precio, que nunca será mayor que lo que le costaría el ensayo casero, en una casa acreditada como por ejemplo "Cuba Cataluña" acostumbrada a servir en las principales fiestas. La dirección es: Galiano 97, casi esquina a San José. Teléfono: M-2349. (veintitrés cuarenta y nueve). Hasta por teléfono puede encargar los panqués, que son más propios que el dulce suelto y los helados. Ellos le explicarán la diferencia entre las cremas y los helados. El mantecado y la crema de chocolate de "Cuba Cataluña" tienen fama de antiguo.

Para los coktails y ponches, le dará unas recetas sencillas y fáciles de hacer:

Cocktail "Presidente Gancia":

Media de Vermouth blanco Gancia; media de Ron Bacardí, 3 gotas de Curazao, 3 gotas de Granadina.

Báguese en vaso con hielo y adórnese con una cáscara de naranja.

Ponche con Marrasquino y Vermouth:

Seis botellas de gaseosa marca "Habanera", doce limones (el jugo), media botella de cognac, cuatro botellas y media de sidra "Gaitero", veinte gotas amargas, treinta gotas de Marrasquino, botella y media de Vermout Gancia y azúcar.

Todo bien unido, se cuela y se hiela.

Ponche de Champagne:

Una botella de Champagne (Spumanti Gancia).

Un sifón de agua de Seltz, una copita de vino de Jerez, una copita de Curazao, una copita de cognaá 1800, azúcar al gusto, un pomo de fresas francesas y cortezas de limón. Se mezcla todo bien, menos la fresa, se pasa por un colador fino, se agregan las fresas ligeramente aplastadas y se coloca entre hielo. También el ponche pudiera encargarlo a la misma casa de los helados.

CURIOSO.—La sardina arenque es el pescado que más se consume tanto fresco como salado. Solo en las costas de la Gran Bretaña se pescan anualmente más de doscientas cincuenta mil toneladas de arenques.

V. ORTEGA, Ciudad.—En la Maison Lucie, si va usted o escribe o habla por teléfono al A-9327 (noventa y tres veinte y siete) con Mme. Lucie y le dice que la recomiendo, ella le proporcionará **loción astringente** que necesita para combatir la **grasa de su cutis.** La dirección deesa casa por si prefiere ir en personas, es Industria 111 (ciento once), casi esquina a Neptuno, o entre esta calle y la de San Rafael. Celebraré encuentre lo que tanto desea.

UNA HIJA.—Le puede regalar a su papá unos prismáticos alemanes. Es un regalo propio para él que le gusta viajar. Vaya a la óptica "Argos". Neptuno 23. Tiene unos muy buenos que se los puedo recomendar. Diga que va de mi parte.

COINCIDENCIAS RARAS

La vida de Napoleón Bonaparte está llena de coincidencias.

Cuatro islas marcan las etapas de su vida: nacido en Córcega, fué deportado a la isla de Elba. Pasó sus últimas horas de tierra francesa en la isla de Aix y murió en la isla de Santa Helena.

Sir Hudson Lowe, su severo guardián, había hecho guarnición en Córcega y en la Isla de Elba. Montchoux, uno de los comisarios de Santa Helena había sido rival de Napoleón, pues ambos festejaban a la señorita de Saint Germain, sin éxito por cierto.

Finalmente es bien conocido que en el frente francés el anagrama de las palabras: "Revolución Francesa" es: "Un corso la acabará".

EL GENIO DE LEONARDO

Hablando Pedro Emilio Coll, de Leonardo de Vinci, dice: "¿En qué no meditó? ¿Con qué no soñó? En la ley de gravitación y en la luz fija de los planetas; en la influencia del sol sobre la tierra; en los ritmos orgánicos de la respiración; en el equilibrio de los líquidos y en la dirección de las balas; en la higiene de las ciudades y en la tertilización de los secanos; inventó máquinas e instrumentos, como el de tejer, de aserrar mármol, de esquilar paños, de fabricar cintas, de fundir medallas, el higrómetro, el laminador, el péndulo de los relojes, la cámara oscura, el paracaídas. Fué el precursor de la máquina de volar, presintió la transmisión de la voz a grandes distancias, daba por hecho su aparato de andar sobre las aguas".

RECETA APETITOSA Y FACIL

Berengenas rellenas con carne de puerco.—Se salcochan las berengenas partidas a la larga, se dejan enfriar, se les saca con mucho cuidado para no romper las cáscaras, la masa, a la masa de las berengenas se le agrega carne de puerco salcochada y picada, un poco de miga de pan mojado en leche, dos yemas crudas, sal suficiente y pimienta. Se hace un mojo abundante en manteca con cebollas picadas, un diente de ajo y unos tomates, en este mojo se echa la masa revolviendo un buen rato. Las dos claras de los huevos se baten como para merengue, se añaden a la masa con dos cucharadas de queso rallado y se tiene un poco más al fuego. Con esta masa se rellenan las cáscaras de las berengenas, se les pone encima un poco de clara de huevo, luego polvo de pan rallado y se cocinan al horno.

CRONICA CATOLICA

POR UN CATOLICO

DIRECTORIO DE S. HILARION PARA EL MES DE OCTUBRE

Todos los días laborables a las 5 y 30 a. m. Misa cantada, oraciones y cánticos a San Hilarión. Todos los domingos en las Misas cantada y rezada de 9 y 11 a. m., y por la noche los "Veintiún Domingos", con cánticos e incensaciones.

El día 12 a las 7 y 30 p. m. Empieza la Novena de San Hilarión con Sermón todos los días y el 20 desde las 4 p. m. Confesiones y a las 7 y 30 p. m. Letanías y Salve a gran orquesta y voces.

El día 21. Fiesta de San Hilarión. A las 7 y 30 a. m. Misa de Comunión General. Se gana Indulgencia plenaria. A las 9 y 30 a. m. Misa Solemne de ministros a gran orquesta y tres voces, Sermón por el Exmo. señor Arzobispo de la Habana y Procesión Patronal por el atrio del Templo. A las 6 y 03 p. m. Gran Procesión de San Hilarión por las calles con música y voladores e integrada por millares de fieles. A continuación, retreta y fuegos artificiales.

Durante el mes, diariamente, habrá doce luces, en el altar del Santo y las puertas del templo estarán abiertas, sobre todo la de la Sacristía.

El día 28 a las 9 y 30 Misa cantada de ministros y principio de los "Veintiún Domingos". A las 6 y 30 p. m. Procesión de San Hilarión, alrededor del parque por ser la octava de la fiesta y principio de los "Veintiún Domingos".

Como puede ocurrir que haya devotos que no sepan la limosna, que hay que dar para un domingo, incluyendo las doce luces, es ocho pesos y la limosna de la Misa cantada es seis pesos, siendo el Párroco y el organista. Cuando es de tres sacerdotes o con orquesta aumenta la limosna y por el alumbrado de un día. (doce luces) es de $3.00.

Las limosnas que se reciban sin especificar se emplearán en los mármoles para la verja del Altar del Santo, en pintar aquel y en decorar el techo de la capilla, en adquirir adornos para embellecimiento del Altar y de la Imagen y para los gastos de las fiestas, llevándose un libro con las cantidades recibidas y nombre de los donantes, donde consten también los objetos que se reciban para la Imagen o el altar ya citdos.

Se suplica comuniquen al Párroco de Guanajay los favores recibidos de San Hilarión, para ser publicados y si alguna vez el Párroco no contesta prontamente, haya un poco de paciencia por ser muchas las preguntas que se le hacen y ser El solo a contestarlas.

Las "Cartas-Peticiones" a San Hilarión se colocan cerradas, dentro de otra igualmente cerrada, dirigida al Párroco de Guanajay, Apartado número 29.

El libro "Veintiún Domingos", pídase al Párroco de Guanajay. Apartado 29. Su valor es 40 centavos.

DIA 30 DE SEPTIEMBRE

Este mes está consagrado San Miguel Arcángel.

Domingo (XVIII después de Pentescostés).—Santos Jerónimo, doctor y fundador, Gregorio y Honorio, confesores; Leopardo, mártir; Santa Sofía, viuda.

San Gregorio, confesor. Nació en Armenia, originario de nobilísima estirpe. Pasó en su juventud a Cesárea a estudiar las ciencias. Conoció la religión de Jesucristo y la abrazó lleno de fervor, siendo bautizado al momento.

Ansiando que todos los habitantes de su país tuvieran la dicha de aprender el santo Evangelio, regresó a Armenia, emprendiendo la predicación con tanto celo y entusiasmo que convirtió a centenares de familias enteras, siendo a la verdad el apóstol de Armenia. En premio de su virtud fué consagrado obispo, y entonces emprendió por otros países la predicación, llevando la luz del Evangelio a naciones bárbaras, y penetrando hasta el monte Cáucaso.

Cuando su edad no le permitió viajar, se retiró a un desierto de la Armenia, y allí murió lleno de virtudes y merecimientos el día 30 de Septiembre del año 312.

CULTO CATOLICO PARA HOY

En la Iglesia de Santa Clara, sita en Lawton-Batista, a las 9 a. m., Misa solemne con exposición de Su Divina Majestad y sermón.

A las 5 p. m., estación. Santo Rosario, Letanías de los Santos, procesión del Santísimo, bendición y reserva.

En la Iglesia de Reina, a las 8 a. m., Misa con exposición de Su Divina Majestad, homilía, bendición y reserva.

En San Francisco función extraordinaria de las Marías de los Sagrarios. A las 7½ a. m., Misa de Comunión general. A las 9 a. m, Misa solemne y sermón. A las 7% de la noche, el solemne novenario en honor a San Francisco.

En la Parroquia del Carmen, a las 9 a. m. segundo día del Tríduo en honor a Santa Teresita del Niño Jesús. Misa solemne con orquesta y sermón.

En la Iglesia de los Padres Dominicos del Convento de San Juan de Letrán, a las de la tarde, exposición. Santo Rosario, novena a Nuestra Señora del Rosario, bendición y reserva.

En los demás templos se conmemora la Dominica XVIII de Pentecostés con Misa cantada y homilía sobre el Santo Evangelio de la Dominica.

CULTO CATOLICO PARA MAÑANA

En la Iglesia de Santa Catalina, solemne función al Santísimo Sacramento por el Jubileo Circular.

En el templo de Reina, celebra la función mensual la Congregación de las Animas. A las 8 a. m., Comunión general, Misa cantada, plática y solemne responso.

Se encarece la asistencia de los congregantes y fieles y se les suplica la Sagrada Comunión por el eterno descanso de las benditas almas del Purgatorio.

En la Parroquia del Carmen, la solemne fiesta patronal a Santa Teresita, en su fiesta onomástica en la Orden Carmelitana.

En la Iglesia Universal esta fiesta onomástica es el día 3 de Octubre.

A las 7½ a.m., Misa de Comunión general con cánticos. A las 9 a.m., solemne función, con orquesta, sermón, procesión y veneración de la Reliquia.

En la Iglesia de San Francisco, solemne novenario al Seráfico Patriarca. Por la mañana, a las 8. Por la tarde, a las 5.

En la Iglesia del Convento de San Juan de Letrán, a las 5 p.m., solemne novenario a Nuestra Señora del Carmen.

En los demás templos, las Misas rezadas y cantadas de costumbre.

A LOS TERCIARIOS FRANCISCANOS

La Sección Adoradora Nocturna de la Habana se dispone a conmemorar el Séptimo Centenario de la Canonización de Nuestro Seráfico Padre, celebrando una solemnísima Vigilia de Adoración Nocturna al Santísimo Sacramento en nuestra Iglesia de la V.O. Tercera de la Habana. Vigilia, que dedican en honor a nuestra V.O. Tercera, y que ésta acepta altamente reconocida, pero que a su vez debe rendir homenaje a esa Sección Adoradora Nocturna, que enaltece con su amor a Jesús Sacramentado a esta Venerable Orden Tercera de la Habana. La Sección fué fundada por los Hermanos Blanco, Terciarios Franciscanos.

El Director fundador, Monseñor Abascal, es igualmente Terciario, y Terciario fué su primer Presidente Don Manuel Cuadrado, a quien tanto debe esta admirable obra; igualmente lo fué el gran Terciario Don José Elías Entralgo, que elevó la Sección a gran esplendor.

Lo es su actual Presidente, el Hermano Jesús Lanza, lo son los Hermanos Discretos Abraham Ramsans y Fernando Guerrero.

La mayoría de los adoradores son Terciarios Franciscanos.

Es, pues, algo nuestro, muy querido, esa Sección y debemos así demostrárselo, acudiendo a tributarles nuestra cordialísima bienvenida a la Guardia Real Nocturna de Jesús Sacramentado, formada por valerosos Terciarios Dominicos, Carmelitas, Franciscanos y Servitas.

Rogamos, pues, a los Terciarios de ambos sexos, que se sirvan concurrir vistiendo el santo hábito a las 9½ de la noche y asistir a la exposición, plática y Te-Deum, pudiendo después de éste, retirarse o permanecer toda la noche, por quedar abiertas las puertas del templo.

La Hermana Ministra, Inés Gómez de Bravo. El Hermano Ministro, Dr. Arturo Fernández.

LOS HIJOS DE STA. RITA EN LA IGLESIA DEL STO. CRISTO

Continúa celebrándose con gran solemnidad y extraordinaria fluencia de fieles, la triple novena de miércoles continuos en honor de Santa Rita de Casia, abogada de los imposibles.

El miércoles pasado a las ocho de la mañana el Párroco P. Lorenzo M. Spirali O. S. A. celebró el **Santo Sacrificio de la misa en el** altar particular de la Santa, haciendo al terminarse el ejercicio de la novena.

Durante todo el día el templo del Santo Cristo, fué sumamente visitado por cientos de fieles que concurren en súplica a tan milagrosa Santa.

A las cinco y media de la tarde tuvo lugar la segunda novena con rosario, letanías, ejercicio etc, por el P. Victor González O. S. A.

La cátedra sagrada fué ocupada **por el P. Spirali quien pronunció** un sentido y bello sermón, dando lectura al terminar a las súplicas y gracias de los numerosos devotos.

Después el P. Hurley expuso S. D. M. y dió la bendición, comenzando el desfile de la numerosa concurrencia despues del ósculo a las reliquias de la Santa.

Por la noche a las ocho y media se celebró la tercera novena con los mismos ejercicios de por la tarde y oficiando los propios sacerdotes.

La parte musical estuvo a cargo del coro Parroquial a cargo de distinguidas y piadosas señoras y señoritas.

El P. Spirali pronto comenzará las obras de reformas del altar de la Santa, ya que desea ponerle el comulgatorio de mármol y el piso también, para lo cual espera que los devotos de Santa Rita lo ayudarán con sus limosnas, las que pueden **enviar o entregar** en la propia Parroquia.

Nuestra felicitación al P. Spirali por la solemnidad de los cultos.

UNA CIRCULAR DEL R. P. CABALLERO DEL CONSEJO SAN AGUSTIN NO. 1390 DE LOS CABALLEROS DE COLON

Septiembre 24, 1928.

Estimado Hno:

En junta general ordinaria recientemente celebrada, hubo de tener verificación las elecciones celebradas al efecto para elegir Junta de Directores que ha de regir los destinos de este Consejo San Agustín No. 1390 de la Orden de los Caballeros de Colón, durante el año 1928-1929 y cuya Directiva ha quedado integrada por los Hnos. cuyos nombres doy a conocer al margen de esta circular.

Hermano: El que suscribe, habiendo merecido por cuarta vez el inmerecido honor de ser investido con el cargo de Gran Caballero de este Consejo, viene por medio de la presente circular a ratificarle una vez más los sentimientos de su alto aprecio y consideración fraternal y al hacerlo así, encarece al propio tiempo el decidido concurso de sus entusiasmos para desde nuestra nueva casa, emprender una **nueva era** que culmine, como lo esperamos, en el triunfo de nuestra causa.

El próximo día 2 de octubre (martes) a las 8 y treinta p. m. tendrá lugar la instalación de la nueva Junta de Directores; a continuación se celebrará la Junta Ordinaria primera del expresado mes.

Oportunamente se dará a conocer el programa de propaganda en favor del aumento de miembros, ya que una ciudad cual la nuestra, formada en su mayoría por elementos de nuestro credo exige que en torno nuestro se agrupen aquellos "valores personales" que son en efecto, absolutamente indispensables para compartir con los miembros que integramos este benemérita hermandad, los grandes deberes de un **ideal,** que teniendo por escena una pecadora tierra mantiene como incomparable objetivo un santo Cielo.

Antes de terminar debo dar a conocer la designación hecha a favor del entusiasta Hno. doctor Aurelio de la Pezuela, para dirigir la Propaganda, con el carácter de Comisionado de la misma.

Le abraza muy fraternalmente, con las más sentidas y anticipadas gracias por su atención a estas líneas, su affmo. Hno. en Cristo y Colón.

Antonio Alegría Mugica
Gran Caballero.

Relación de los Directores que se cita:

Antonio Alegría Mugica, Gran Caballero.

Enrique Hernández Egea, Gran Caballero Delegado.

Sergio Erviti Romero, Canciller.

Jorge Hyatt Casanova, Secretario de Actas.

Tomás Pita de Hombre, Secretario Financiero, Gustavo Llano Carcedo, Tesorero.

Gabriel de Zendegui Carbonell, Conferencista.

Dr. Oscar Lay de la Cova, Abogado.

Antonio Rodríguez Hernández, Guardián.

José Fuentes Azcuy, Guardia Interior.

Armando Dassis Gómez Gustavo Cossío Pérez, Guardias exteriores.

Juan de Arencibia Muiños, Francisco Verdugo Rodríguez, Fernando Arrojas Carvajal, Síndicos.

Capellán:
Mons. Manuel Arteaga Betancourt.

COLEGIO DEL SANTO ANGEL DE LA GUARDA

El Director Espiritual R. P. Camilo García, Superior de la Residencia de la Compañía de Jesús de la Habana; la Directora señorita Mariana Lola Alvarez y la Asociación de Antiguas Alumnas del Colegio "El Angel de la Guarda", nos invitan muy atentamente a la fiesta Patronal, que tendrá lugar en el templo de Reina, a las 8½ a. m., y en la cual oficiará el R. P. Camilo García y predicará el R. P. Esteban Ribas, S. J.

Así mismo para la Asamblea anual de las Antiguas Alumnas, que se celebrará en el salón de actos del Colegio, una vez terminada la función religiosa.

Muy agradecidos a la deferencia.

LA PROCESION DE LA VIRGEN DE LA MERCED

Ultimándose están los detalles para la gran procesión de la Virgen de La Merced, que el domingo 30 a las cinco de la tarde recorrerá las calles de: **Cuba, Paula, San Ignacio, Acosta, Damas, Paula, Cuba, hasta penetrar nuevamente en la iglesia.**

Por este medio se encarece a todas las familias que residen en las calles de dicho recorrido, que procuren engalanar las fachadas de sus residencias y arrojar flores al paso de la venerada imagen que hace cuarenta y nueve años no recorría las calles de nuestra capital.

Se ruega a todas las asociaciones que concurran y muy escialmente a las radicadas en la Iglesia de la Merced, que procuren asistir con sus respectivas insignias.

La imagen irá colocada en una preciosa carroza automóvil que se está construyendo y adornando por las Hijas de la Caridad del Colegio La Domiciliaria.

BENDICION DE LA NUEVA IMAGEN DE STA. TERESITA

Solemne bendición del Altar dedicado a Sta. Teresita del Niño Jesús hecha por el Rvdo. Padre Casimiro de la Virgen del Carmen. Vicario Provincial de los Carmelitas Descalzos cuya bendición fué apadrinada por los jóvenes hermanos Calle Ripoll Pepito y Nena.

También será bendecido solemnemente el precioso estandarte dedicado a la taumaturga de la "Luvia de Rosas' delicadamente confeccionado por las Religiosas Ciervas de S. José.

Será su madrina la niña Consuelito Grau, quien al terminar la fiesta de este día, que será entre 10 y 11 de la mañana, sacará de la urna el boleto, que será el agraciado con la Imagen de Santa Teresita.

CANAS

El Agua de Colonia Lopez Caro, le brinda el medio más sencillo y eficaz de restituir al cabello su color primitivo, rubio, negro o castaño.

NO MANCHA

Extirpa la caspa en 5 días

USE

Agua de Colonia

López Caro

TONICO FEMENINO

Irregularidades
Cambio de Edad
Várices,
Hemorroides

APHLOÏNE

TROUETTE-PERRET

15, Rue des Immeubles-Industriels, PARIS

ELIXIR tónico ANTIFLEMÁTICO del Dr GUILLIÉ

Empleado, desde 1812, contra las enfermedades ocasionadas por la BILIS y las FLEMAS (Enfermedades del *Hígado, Estómago, Intestinos, Corazón, Fiebres, Paludismo, Congestiones, Reumatismos*).

Exigir la firma Paul GAGE
PARIS, 32, Rue de Grenelle
y en TODAS LAS FARMACIAS

DIABETES

y sus complicaciones se curan radicalmente con el

VINO URANADO PESQUI

que elimina el azucar a razon de un gramo por dia, fortifica, calma la sed y evita las complicaciones diabéticas

De venta en las Farmacias y Droguerías **LABORATORIO PESQUI** Alameda 17 San Sebastián (España)

NO SUFRA

Cuando la agobie cualquier dolor reumático o muscular, póngase un poco de Linimento de Sloan en la parte dolorida y encontrará alivio inmediato y seguro. No es grasoso ni mancha.

LINIMENTO DE SLOAN

MATA DOLORES

Personas Nerviosas y Achacosas

Todos los que se sienten nerviosos e irritables, de mal humor e intranquilos durante la noche, que se sienten cansados, desgastados y débiles, deberían tomar el Nuga-Tone durante unos pocos días, y pronto se sorprenderían de los resultados que inmediatamente empiezan a notarse. Este maravilloso remedio calma y afirma los nervios y aumenta su fuerza y resistencia, mejora notablemente la circulación de la sangre, y tonifica y da nueva vida a todos los órganos vitales.

Hombres y Mujeres Más Sanos y Fuertes

El Nuga-Tone mejora el apetito, ayuda a la digestión y alivia los trastornos del estómago. Hace desaparecer los gases del estómago e intestinos, estimula el hígado entorpecido y aumenta el flujo de la bilis, fortalece los riñones y vejiga, y aumenta el peso y robustece a las personas flacas y delgadas.

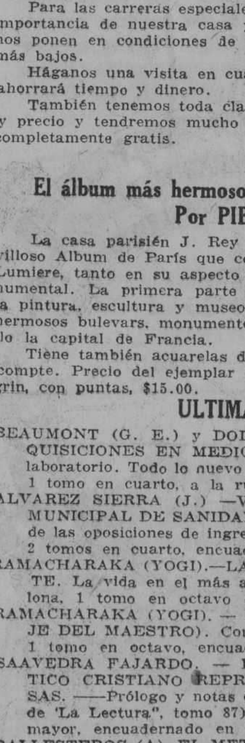

Estreñimiento Nada hay más excelente y efectivo para limpiar la lengua saburrosa, hacer desaparecer el mal aliento y el mal sabor en la boca, la somnolencia y sensación de fatiga y de llenura, dolores de cabeza, biliosidad, desvanecimientos, piel cetrina y barrosa y males similares. El Nuga-Tone rapidamente limpia el cuerpo de todos los venenos acumulados y que son la causa de graves males, limpia y tonifica todos los órganos digestivos y alivia el estreñimiento.

Paludismo Hombres y muejeres que a causa del paludismo a malaria han quedado débiles y enfermosos deberían tomar el NugaTone, el remedio que fortalece, estimula y da nueva vida a los nervios, músculos y órganos. El Nuga-Tone elimina todos los venenos del cuerpo, mejora las fuerzas vitales y sus funciones y previene contra nuevos ataques de tan terrible mal.

No deje pasar un día más sin tomar el Nuga-Tone. Lo venden en todas las boticas, farmacias y droguerías. Si Ud. no puede conseguirlo, escriba a Duarte & Cía., Apartado No. 2041, Habana, y ellos, con gusto, en el acto atenderán su solicitud.

CORNELL

Alimentos para aves, vacas y cerdos.

Semillas frescas de hortalizas.- "EL VAPOR" AGUILA 187.

Textos para los Institutos y Carreras Especiales

Ofrecemos a los padres de familia un surtido completo de Libros de texto para la segunda enseñanza, tanto en los Institutos como en los Colegios incorporados. Comprando en nuestras casas, "La Moderna Poesía" y "Cervantes", tendrá la seguridad de una economía razonable, puesto que somos los editores de la casi totalidad de dichos textos y además los hallará todos, ahorrándose así viajes en balde de librería en librería para completar la lista.

Para las carreras especiales también tenemos TODOS los textos. La importancia de nuestra casa y las grandes cantidades que compramos, nos ponen en condiciones de ofrecer un surtido completo a los precios más bajos.

Háganos una visita en cualquier de nuestras dos casas citadas y se ahorrará tiempo y dinero.

También tenemos toda clase de material escolar de la mejor calidad y precio y tendremos mucho gusto en proporcionarle catálogo especial, completamente gratis.

PARIS

El álbum más hermoso que se ha publicado hasta hoy
Por PIERRE GAUTHIEZ

La casa parisién J. Rey y B. Arthaud, acaba de editar un maravilloso Album de París que contiene más de 600 fotografías de la Ville Lumiere, tanto en su aspecto arquitectónico como en el artístico y monumental. La primera parte se refiere al arte antiguo, la segunda a la pintura, escultura y museos y la tercera el París moderno, con sus hermosos bulevars, monumentos, jardines y todo cuanto encierra de bello la capital de Francia.

Tiene también acuarelas de gran tamaño, ejecutadas por P. M. Lecompte. Precio del ejemplar (texto en francés) en cuadernado en chagrin, con puntas, $15.00.

ULTIMAS NOVEDADES

BEAUMONT (G. E.) y DODDS (E. C.)—RECIENTES ADQUISICIONES EN MEDICINA. Terapéuticas, clínicas y de laboratorio. Todo lo nuevo en un solo volumen. Madrid, 1928. 1 tomo en cuarto, a la rústica. . . . . $ 4.00

ALVAREZ SIERRA (J.) —VADEMECUM DEL INSPECTOR MUNICIPAL DE SANIDAD. Obra que contesta el Programa de las oposiciones de ingreso en dicho cuerpo. Madrid, 1928. 2 tomos en cuarto, encuadernados en tela. 10.00

RAMACHARAKA (YOGI).—LA VIDA DESPUES DE LA MUERTE. La vida en el más allá. Datos y experiencias. Barcelona, 1 tomo en octavo encuadernado en tela. 1.25

RAMACHARAKA (YOGI). — BHAGAVAD GITA (EL MENSAJE DEL MAESTRO). Comentarios a este libro. Barcelona, 1 tomo en octavo, encuadernado en tela. 1.25

SAAVEDRA FAJARDO. — IDEA DE UN PRINCIPE POLITICO CRISTIANO REPRESENTADA EN CIEN EMPRESAS. ——Prólogo y notas de V. García de Diego. (Colección de 'La Lectura", tomo 87) Madrid, 1928. 1 tomo en octavo mayor, encuadernado en valenciana. 2.00

BALLESTEROS (A). EL METODO DECROLY. Juicios críticos. Madrid, 1 tomo en octavo a la rústica. 0.40

FERRIERE (ADOLFO). — EL BIOGENETICA Y LA ESCUELA ACTIVA. — Estudio preliminar de Lorenzo Luzuriaga. Madrid, 1 tomo en octavo, a la rústica. 0.50

BREMOND (J.) — LOS PADRES DEL YERMO. Colección de los moralistas cristianos. Traducción de S. Martínez Cuenca. Madrid, 1 tomo en octavo a la rústica. 1.50

AGUILAR (CANDIDO J.) — ARITMETICA COMERCIAL. Texto sencillo y moderno. Madrid, 1928. 1 tomo en cuarto 1.00

VESME (G. DE). — HISTORIA DEL ESPIRITUALISMO EXPERIMENTAL. Relato de la doctrina espiritualista a través de los tiempos. Madrid, 1 grueso tomo con 620 páginas, a la rústica 2.40

GAMBOA (FEDERICO) — SANTA. Novela mexicana. Octava edición. México. 1 tomo en cuarto a la rústica. 1.50

POULSSON (EMILIE). — IN THE CHILD'S WORLD. Illustrated - Morning talks and stories for Kindergarten, primary Schools and Homes. Springfield. 1 tomo en cuarto, encuadernado en tela. 2.50

BAYLEY (C.) Y LEWIS (C.)—FOR THE CHILDREN'S HOUR. Cuentos para los recreos de los niños. Springfield 1 tomo en octavo, encuadernado en tela. 1.75

SACO (JOSE ANTONIO). CONTRA LA ANEXION. TOMO II (Tomo IV de la colección de libros cubanos dirigida por el doctor F. Ortiz) Habana, 1928. 1 tomo en octavo, rústica 1.50
El mismo tomo, encuadernado en tela. 2.00
Encuadernado en valenciana con planchas. 2.50

La Moderna Poesia

Obispo 135 Apartado 605. Teléfonos A-1171, 1172 y 1173. Habana.

CERVANTE

Galiano 62. Apartado 1115. Teléfono A-4958. Habana.

¡Después del Baño, siempre uso TALCO BORATADO MENNEN!

"Mi piel delicada es altamente sensible a la humedad, a la fricción y a las infecciones. No me agrave con ásperos y arenosos talcos. Proteja mi tierno cutis empolvándome liberalmente con TALCO BORATADO MENNEN."

HAGA usted aparecer la confortante risa que tanto gusta usted de escuchar en su bebe, calmando y resanando su piel con Talco Boratado Mennen. Como millones de menudas esponjas, *Mennen* absorbe rápidamente cualquier fragmento de humedad de los pliegues de la piel, donde ni las más suaves toallas pudieran penetrar.

Usted puede ayudar a su bebe a crecer fuerte y sano. Empólvelo liberalmente con *Talco Boratado Mennen.*

JABON PARA LA PIEL
para el baño del bebe y el suyo propio
Use el maravilloso JABÓN BORATADO MENNEN PARA LA PIEL.

Agente distribuidor:
LOUIS G. RUBEN
Obrapía número 50. Habana

TALCO BORATADO MENNEN

M.E.C.D. 2016

Telfs A.-3716 y A-2803

Venta Aniversario

1927 - OCTUBRE - 1928

En atención a los grandes favores que hemos recibido de nuestros innumerables favorecedores durante el año que llevamos de existencia como detallistas, hemos acordado brindarles desde mañana lunes día primero de Octubre, la oportunidad de adquirir con un 50 % de rebaja jor lo menos, todos los artículos de nuestras existencias en Tejidos, Sedería, Confecciones y Novedades.

VISITENOS Y PODRA COMPROBAR QUE LAS "GANGAS" QUE OFRECEMOS SON "UNICAS"

LEA NUESTRO ANUNCIO DE MAÑANA

HABANERAS

Viene de la página CINCO

EN EL TEATRO ENCANTO

LOLITA GALVEZ

Una novedad hoy.
Debuta Lolita Gálvez.
Tanto en la matinée como en las tandas elegantes del selecto cine de la calle Neptuno hará su aparición la linda y graciosa tonadillera, cuya actuación es tan del agrado del público.

En plena animación se verá hoy el teatro Encanto.
Puede asegurarse.

LAS DAMAS ISABELINAS

Una gran fiesta.
De carácter benéfico.
Dedicada a procurar recursos con destino a la hermosa y humanitaria obra que vienen realizando las damas isabelinas.

Designada ha sido para organizarla, con un voto unánime de confianza, la bella y gentilísima señora Elvirita Obregón de la Cruz.
Será en Palacio.
A las cuatro y media de la tarde.

EL DOCTOR J. M. PEÑA

Tuve el gusto de saludarlo.
Y departir con él algún rato.
De su viaje de todos los años a los Estados Unidos llegó en la anterior semana el doctor J. M. Peña, el bueno y muy querido director del Hospital Mercedes.
Le reitero mi bienvenida.
Muy afectuosa.

NUESTRO DIRECTOR

Ya en la Habana.
De vuelta de Europa.
Llegó en la tarde de ayer nuestro director queridísimo, el doctor José Ignacio Rivero, acompañado de su interesante esposa, de dos de sus hijos, Silvitica y Alberto, y del artista del periódico, Mariano Miguel.
Vinieron por Key West.
Con toda felicidad.
Para todos en esta casa significa una alegría la vuelta de nuestro jefe insustituible.
Mi bienvenida.
La más cariñosa.

(Continúa en la Pág. NUEVE)

LA CASA GRANDE

FUNDADA EN 1887 GALIANO Y SAN RAFAEL CENTRAL PRIVADA M-9980 AL M-9989

SEÑORA:

MAÑANA ES UN NUEVO LUNES DE

La Casa Grande

DIA EN EL QUE USTED, QUE ES PERSONA PRECAVIDA, Y DADA A LA ECONOMIA, debe leer a primera hora nuestro anuncio y ver esta misma noche la vidriera que dedicamos por la calle de Galiano a los distintos artículos que mañana puede usted comprar ahorándose un 40 por ciento del dinero destinado a compras.

LOS LUNES DE LA CASA GRANDE REPRESENTAN
LA OPORTUNIDAD SEMANAL DE UN AHORRO SEGURO
APROVECHELOS BIEN

RELACION DE LOS ARTICULOS QUE PONEMOS MAÑANA A LA VENTA A PRECIOS MAS QUE POPULARES:

Vestidos	Encajes
Ropa interior femenina	Ropa de cama
Ajustadores	Mantelería
Perfumería: Colonia y jabones	Medias de niños
Artículos para regalos	Telas blancas
Artículos para niños	Cojines

NO DEJE DE LEER NUESTRO INTERESANTE ANUNCIO DE MAÑANA.

Fíjese Bien en los Precios!

Por el mismo artículo La Casa Grande le cobra menos

NO PAGARAN IMPUESTO DE PASAJE LOS VETERANOS DE NORTE AMERICA QUE VENDRAN A NUESTRA CAPITAL

Así se le ha comunicado a la Comisión Pro-Recibimiento. Hasta 30 días después de la Convención podrán gozar de esos beneficios. El Sec. de Hacienda declina un acuerdo del Ayto.

A virtud de la consulta formulada por la Sub Secretaría de Estado a la de Hacienda para que determine si la Ley de 21 de junio de 1928, inta para que por la Secretaría de Hacienda, pueda comprender los pasajes de primera clase a los Veteranos de la guerra Hispano Americana, próximos a llegar, en sus billetes de regreso, por la referida Secretaría se ha dictado el siguiente Decreto:

Primero:— Que la Administración entiende que el impuesto que se establece por la Ley de 21 de junio de 1928, no comprende los pasajes de ida y vuelta, ni los de regreso a los Estados Unidos de América del Norte expedidos a favor de los Veteranos de la Guerra Hispano Americana que han de reunirse en Convención Anual en esta capital, de su familia y de las personas de su servidumbre.

Segundo:— Que no entiende exento del impuesto al pasaje que adquiere cualquiera de las personas a que se refiere el apartado anterior de las disposiciones de éste Decreto, para salir de Cuba, después de los 30 días siguientes a la terminación de la Convención, de los festejos y de las excursiones para los Veteranos de la guerra Hispano Americana.

Tercero:— Que esta consulta se publique en la Gaceta Oficial de la República y se comunique por la Sección del Servicio Central de la Secretaría de Hacienda, a la comisión Pro Recibimiento de los Veteranos de la Guerra Hispano-Americana. La Habana a 29 de septiembre de 1928.

Dr. Mario Ruiz MESA
Sub Secretario de Hacienda

DECLINA UN ACUERDO

El Secretario de Hacienda doctor Santiago Gutiérrez de Celis ha dirigido una expresiva carta de gratitud al señor Presidente del Ayuntamiento, sobre los deseos de éste para cambiar el nombre de la calle de Oficios por el del Secretario. Funda su agradecimiento y sus deseos de que no se tome ese acuerdo por existir una comisión encargada de estudiar los nombres nuevos que se le han dado a muchas calles de la Habana, y que van a restituir su antigua nomenclatura.

PLAZA CUBIERTA

A virtud del fallecimiento del señor Willz y para cubrir la vacante que dejó de oficial clase 5 del Fondo Especial de Obras Públicas en comisión en la Zona Fiscal de Oriente, ha sido ascendido el señor Rolando de Juan y para cubrir ésta vacante ha sido ascendido el señor Luis A. Manresa.

Los Pies Adoloridos

Cuando los pies le ardan y duelan; cuando un calzado apretado le haya maltratado y ampollado; cuando la comezón entre los dedos lo enloquezca y el andar sea un suplicio—¡qué bien se sentirá después de una refrescante aplicación de LICARBO!

El LICARBO quita inmediatamente el dolor y la comezón. Alivia, cura las ampollas e impide la infección. Ideal para el confort de los pies.

No hay nada como el LICARBO para el sarpullido, el eczema, las quemaduras, las llagas rebeldes, las erupciones, espinillas, diviesos, piquetes de insecto y todas las infecciones de la piel. Todo el mundo necesita

LICARBO
Leonardi
EL ANTISEPTICO QUE CURA
Se vende en frascos de 2 y de 5 onzas

Boquillas

Tenemos boquillas para cigarrillos, en ámbar legítimo (amarillo y negro), carey, azabache y marfil; lisas y con adornos de oro, esmalte y ónix, y [illegible] de plat[illegible] diamantes, zafiros y esmeraldas. De diferentes tamaños, y todos en estilos de última novedad. Para las damas también hay muy caprichosos modelos.

La Casa Quintana
LA CASA DE LOS REGALOS

Semillas de Hortaliza

Pidan nuestro catálogo antes de comprar las semillas de hortaliza en otro lado.

Estamos embarcando diariamente grandes cantidades de semillas de Pimiento, berengena, col, pepino, cebollas y otras semillas más que enviamos para Cuba. Tenemos solamente las mejores y más frescas semillas y podemos despachar su orden inmediatamente.

THE KILGORE SEED COMPANY, PLANT CITY, FLORIDA

AYER ENTREGO LA SECRETARIA DE INSTRUCCION PUBLICA AL GENERAL ALEMAN, EL LICENCIADO BARRAQUE

"No tiene gracia ninguna ser Secretario de Instrucción Pública interino, con dos auxiliares como éstos", dijo el Ldo. Barraqué, al terminar su discurso señalando a los Sres. Pichardo y Gispert

Toda la mañana de ayer fué un constante jubileo en la Secretaría de Instrucción Pública y Bellas Artes. Cientos de personas desfilaron por el despacho del general Alemán para saludarlo a su regreso al Departamento, donde proseguirá su intensa labor en beneficio de la enseñanza.

A las diez se efectuó la entrega oficial de la Secretaría al general Alemán. Este leyó en voz alta el acta levantada, siendo aprobada por todos los presentes, que firmaron al pie.

Entonces el licenciado Barraqué usó de la palabra para expresar su gratitud a cuantos habían colaborado con él y para exteriorizar sus impresiones, y, al terminar, dijo, señalando a los señores Esteban Pichardo y Gustavo Gispert, jefe de las Secciones de Instrucción Superior y Primaria, respectivamente: "No tiene gracia ninguna ser secretario de Instrucción pública interino. con dos auxiliares como éstos".

TESTIGOS

Después recibió el doctor Barraqué una carta en la que le testimoniaba el general Alemán su gratitud infinita.

Asistieron al acto el doctor Lucas Lamadrid, subsecretario de Instrucción Pública; doctor Pichardo, señor Gispert, señor Gutiérrez, superintendente provincial de Pinar del Río, Habana y Matanzas; doctores Pedro García Valdés, Pedro Fernández Massí, José González Cuesta, M. Nogales, D. Rodríguez, Véliz, inspector de Segunda Enseñanza, señor Gay Calbó, secretario del general Alemán; señor Castro y Urquíola; doctor Antonio Alemán, los repórters de la Secretaría, señores M. Franco Varona, Tomás Montero, Reinaldo Díaz dés de la Paz y Palmer.

LAS VISITAS OFICIALES

Entre las numerosas visitas recibidas ayer por el general Alemán recordamos al secretario de Sanidad, doctor Francisco María Fernández; Versón, Lisandro Otero, Osvaldo Valeusebio Hernández, los inspectores de la provincia, Heliodoro García Rojas, Valdés Prado, Oscar Sánchez, Fernández Cabrera, Manuel de Carrión, Duarte, Alfredo Organes, Gándara ,Gómez Perdigón, Rosa Trujillo, Leonor Espinosa, Agustín Prieto, Oscar López, Génova de Zayas y Justino Báez.

El doctor Antonio Alemán, director de la Escuela Elemental de Comercio y los profesores Zaldívar, Valverde, señorita Robert. doctores Rodríguez y Barroso; el presidente de la Junta de Educación, doctor Pérez Abreu y los vocales Toscano, Zerquera, Sánchez Villalba y Delgado. El señor Nogales y los señores Ignacio y López de la Escuela Industrial; el superintendente de Pinar del Río, doctor Pedro García Valdés; el segundo jefe de la Judicial, señor Anyumat; el superintendente de la Habana, doctor Pedro Hernández Massí; el superintendente de Santa Clara, doctor José González Cuesta; el inspector general de Segunda Enseñanza, doctor González Véiez; el representante Pastor del Río; los directores de las Escuelas Superiores de la Habana, señora Angela Sala de López y Juan Encinosa.

Los profesores de la Escuela Superior de Batabanó, Antonia Amoleaga, Julia Amoleaga, Blanca Habana de la Iglesia, Blanca I. Graupera, Antonia Salcedo y José Cid, y otros.

NUEVO DIRECTOR DE LA ESCUELA DE COMERCIO

Antes de entregar la Secretaría al general Alemán, el doctor Barraqué firmó un decreto nombrando director de la Escuela Elemental de Comercio de la Habana, al doctor Antonio Alemán, profesor del mismo plantel, quien fué propuesto unánimemente por el claustro de la Escuela para desempeñar tan honroso cargo.

El doctor Alemán ha sido realmente el alma de todo el movimiento progresivo que se ha hecho notar últimamente en la Escuela de Comercio.

Le felicitamos efusivamente, augurándole un triunfo absoluto en todas sus gestiones.

RIÑA LESIONES Y ESCANDALO

El vigilante 1699 condujo a la Estación a Almeyda Saurís y a su hermano Juan Suris ambos vecinos de Pérez 22, a los que acusa de haber reñido en el mencionado domicilio promoviendo un fuerte escándalo y causándose mútuamente lesiones leves de las que tuvo que ser asistidos en el Centro de Socorros.

"La Lactancia Materna"

Es la única que la naturaleza ha dotado a la mujer para criar a sus hijos y esto se obtiene tomando

"LACTASENO"

Aumenta la cantidad de la leche y mejora rápidamente su calidad. Es agradable al paladar y fortifica el organismo.

De venta en droguerías y farmacias
4 alt 10

EL AYUNTAMIENTO MATANCERO HA ACORDADO CAMBIAR EL NOMBRE DE LA CALLE DE JAUREGUI POR WILSON

Varios concejales pronunciaron discursos laudatorios en honor del ejemplar General Gobernante que conquistó acendrados afectos en la Atenas de Cuba Tentativa de suicidio de una joven

MATANZAS, Septiembre 29— En la noche de ayer se reunió el Ayuntamiento de esta ciudad, bajo la presidencia del señor César Casas y actuando de Secretario el Sr. Plácido Rodríguez.

Una vez de comprobado el quorum se entró en la orden del día, leyéndose y probándose el acta de la sesión anterior.

Como no había Mensajes del Ejecutivo Municipal, ni mociones de los señores Concejales, el Presidente Casas anunció que se iba a proceder a la lectura de un escrito del señor Lino Funes, con relación al cambio de nombre de una de las calles de la ciudad.

La Secretaría dió cuenta entonces con el mencionado escrito, por el que se solicita del Ayuntamiento el cambio de nombre de la calle de Jáuregui por el del General Wilson, ejemplar gobernante que cuando la primera intervención americana desempeñó dignamente el cargo de Gobernador de la Provincia, conquistándose las mayores simpatías y afectos entre todos los matanceros, haciendo de la ciudad yumurina una de las urbes más higiénicas de la República.

El señor Funes hace constar en su escrito, que a petición de los vecinos de la referida calle, el Ayuntamiento tomó el mismo acuerdo en aquella época, pero al comunicárselo el Alcalde, Dr. Alfredo Carnot, al Goberndor, General Wilson, éste declinó el honor que se le confería, por entender que tales homenajes no debían tributarse en vida, porque los hombres eran susceptibles de cambiar su conducta y podía llegar el momento en que no fuera merecedor de semejante distinción.

Con tal motivo el Dr. Carnot accediendo al ruego del noble militar americano vetó el acuerdo, no pudiendo, por tal motivo, realizarse el feliz empeño de la sociedad matancera.

Y como ya no existe aquel ejemplar gobernante, que tanto bien hizo a Matanzas, sobre todo en el orden de la enseñanza, y la higiene pública, el señor Funes pide que se cumpla ahora el deseo de aquellos vecinos, repitiéndose el acuerdo, ya que nada se opone a tal cambio.

Los concejales Cánovas, Carballo, Moreno, García, Rodríguez y el Presidente Casas, pronunciaron sentidos y elocuentes discursos en elogio del General Wilson, refiriéndose algunos de ellos a las distintas obras de filantropía que realizó al frente del Gobierno de esta Provincia, al extremo de que su obra de gobierno se menciona siempre como algo insospechado y excepcional en Matanzas.

La Cámara después, por unanimidad, acordó aprobar la moción del señor Funes, siendo éste el único asunto tratado anoche por la Cámara Municipal.

AGRACIADA JOVEN QUE ATENTA CONTRA SU VIDA

Anoche fué conducida al centro de Socorros la agraciada joven Leonor Fernández Jordano, de 17 años de edad y vecina de San José número 8, por haber ingerido cierta cantidad de yodo.

Fué asistida por el facultativo de guardia, Dr. Pablo Díaz, quien le practicó el correspondiente lavado de estómago, calificando de grave su estado.

La joven declaró que había tomado tal determinación por hallarse aburrida de la vida.

Alberto LOVIO,
Corresponsal.

CURACION DE LAS ENFERMEDADES DE LAS DAMAS CON EL

REGULARIZADOR DEL Dr AVENDAÑO

PARA LAS ENFERMEDADES GENITALES DE LA MUJER
MEDICAMENTO PURAMENTE VEGETAL

Hemorragias Uterinas, Fibromas, Enfermedades Utero-Ovaricas, Formación de la Joven, Epocas regulares o dolorosas, Insuficiencia Ovarica y Falta de desarrollo.

El mejor vigorizador de la matriz, tónico-ginecológico y sedante uterino. Compuesto de substancias aprobadas por la Academia de Medicina Nacional

DE VENTA EN FARMACIAS Y DROGUERIAS

Suscríbase al Diario de la Marina

Catalogo 1928-1929

Tres Creaciones

tomadas de las múltiples que contiene nuestro NUEVO CATALOGO a su solicitud le enviaremos uno, donde verá la inmensa variedad que contiene.

Alta novedad, charol satinado, Java. Brown, tacón alto, $8.50

Pala charol. trasera piel Jirafa, $7.00

Charol y adornos, satinado lila, $3.50.

Los pedidos del interior, 30 cts. extra. — ABADIN Co.

"LA LUCHA" AGUILA Y ESTRELLA

M.E.C.D. 2016

HOY - PRADO - HOY

MATINEE INFANTIL DE 1 A 5

La divertida comedia LA BATALLA DE LOS HUEVOS
Mary Astor en UNA PAREJA DE ROBINSONES.
Tom Mix en PINTANDO UN VAQUERO.
Los clownes musicales ROBERTINI y GUERRERITO.

La pelea TUNNEY vs. HEENEY

JOHN GILBERT Y RENEE ADOREE EN

EL CONDE DE MONTE CRISTO

Lunetas: 40 centavos. Niños: 20 centavos.

5 y 15 TANDAS ELEGANTES 9 y 30.

La producción Paramount por Gary Cooper y Evelyn Brent

EL HERMOSO ESPADACHIN

DESPEDIDA del Teatro Sintético, con nuevos números.
Lunetas: 50 centavos. Preferencia: 60 centavos.
A LAS 8. EL CONDE DE MONTECRISTO. — Luneta: 20 centavos.

GACETILLAS

EL CONCIERTO DE LECUONA DEL MARTES

Pasado mañana, en Payret a las cinco de la tarde, tendrá efecto el esperado Concierto de Ernesto Lecuona.

Este concierto, como todos los que organiza y dirige el eminente músico cubano, ha tenido el privilegio de despertar en el público, más que curiosidad, espectación.

Dos notas sobre todo interesan vivamente al "dilettanti": la Rapshody in Blue, de Gershwin y la Danza de los Ñáñigos, de Lecuona.

La primera, es la última palabra de la modernísima música norteamericana, con sus extrañas melodías y su orquestación pomposa y brillante y de raras facetas. La "Rapshody in Blue" conquistó en New York un éxito inmenso, éxito que confirmó el entusiasmo de París, donde en la actualidad está de moda, la ya famosa rapsodia.

En cuanto a "La Danza de los Ñáñigos", tocada genialmente por su autor en la Sala Gaveau de París, es una obra característica, en la que esplende la admirable vena melódica del ilustre autor de La Comparsa. El selectísimo auditorio que acudió a la Sala Guveau (el París de las consagraciones) se dejó arrebatar por ese fulgurante caudal de inspiración que corre por La Danza de los Ñáñigos, obra de artífice, con tendencias de vanguardia, que sorprenderá agradablemente a los aficionados.

Con ser estos dos aspectos del concierto tan interesantes, no constituyen el total de atractivos principales de la fiesta musical del martes, ya que a ellas hay que agregar la presentación del Jazz Band Sinfónico, creado por Lecuona para realizar su tournée artística por Europa, y que cuenta con treinta y seis elementos de alto valer; y la intervención de un maravilloso conjunto de cantantes en el que forman los mejores artistas amateurs de Cuba: Luisa María Morales, Rosita Almansa, Lolita Guirao y Sterling; Nena Plana, Nena Núñez, Silvia Espino, Rosalía Oñate, Elvira Alfonso (que hará su debut en este concierto), y Miguel de Grandy y Alberto Marquez.

Esto, los estrenos que se ofrecen de Lecuona y los más notables compositores nacionales, Sánchez de Fuentes, Roig, Anckermann, Eusebio Delfín y Mauri, que ascienden a quince y el propio Lecuona, dan extrema importancia a este acto lírico, al que acudirá toda la Habana de la crónica social.

Los precios que rigen para el concierto son: $12. los palcos, dos pesos la luneta y uno cincuenta la butaca. Las contadas localidades que aun restan pueden ser adquiridas en la Contaduría del Payret, en Espada 24-A, y por medio de los teléfonos A-7157 y U-3435.

E1997. S-30.

ENCANTO

Por la tarde, de 1.30 a 5.30 El Carnaval de Venecia, por María Jacobini; Educando a Papa, por el excelente actor J. Farrel Mac Donald; Kokó Mascarada; Los Chicos del Circo, por los Niños Peligrosos; Tendiendo la Línea, por Tom Mix, el jinete incomparable.

A las ocho y media: Educando a Papa, por Farrel Mac Donald.

En las tandas elegantes de cinco y treinta y nueve y cuarenta y cinco, Todos Eran Valientes, la valiosa producción de la Metro, interpretada con singular acierto por Ramón Novarro, Ernest Torrence y Joan Crawford, la actriz de delicada belleza.

En ambas tandas, la notable tonadillera y coupletista Lolita Galvez, que viene realizando en esta ciudad una brillante tournée artística. También actuará la señora Galvez en la matinée.

Hoy, a las diez de la mañana, debutará en este teatro la Compañía Nacional Artística, dirigida por el maestro Luis Fabre Obregón, poniendo en escena la zarzuela cubana "Niña Rita", de los maestros Lecuona y Grenet, libreto de los señores Castell y Riancho. Esta será la primera de una serie de funciones dominicales que dicha compañía se propone llevar adelante, contando con la buena acogida del público habanero.

Mañana lunes se estrenará en este Teatro y por tanto en Cuba, una de las películas más notables del año.

Nos referimos a La Ultima Orden, de Emil Jannings, el intérprete magnífico de Variedad y El Destino de la Carne, que realiza en esta nueva cinta llena de situaciones difíciles y hondamente emotivas, posiblemente la más lograda de sus caracterizaciones. La secunda con brillantez indiscutible Evelyn Brent que ya en La Ley del Hampa nos demostró todo lo que vale, como actriz y como mujer de rara belleza.

IMPERIO

El programa que para hoy presenta este teatro es magnífico, con el aliciente que será proyectado con el modernísimo equipo "Simplex", primero instalado en la Habana por la casa Arturo L. Fratchett, representante en Cuba de dichos aparatos y que a Imperio le cabe la gloira de ser el primero en haberlos instalado para su espectáculo popularísimo y preferido por las familias.

El progrema para hoy combinado es como sigue: Por Los Aires, por Bobby Vernon; Como Triunfa Un Hombre, por Cullen Landis; Bajo el Antifaz, por Evelyn Brent; Discordias Matrimoniales, por Adolphe Menjou, y HULA, por Clara Mow.

Matinée y tanda, 20 cts. damas y 30 cts. caballeros. Tanda solamente, 20 cts. Para la función corrida de la noche, 20 cts. las damas y 30 cts. los caballeros.

1922. S-30.

CARTEL DEL DIA

TEATROS

NACIONAL. — Matinee: Actualidades mundiales, Allí itene usted; Por una letra; De todo un poco; Un viaje a la Metrópoli; Casimiro enamorado. 5 a 11: Actualidades mundiales; una comedia; De todo un poco; La hermanita.

PAYRET.—5 y 30 y 9 y 30: Napoleón.

PRINCIPAL DE LA COMEDIA.—Función de la Juventud Artística Gallega.—9: Entre doctores; El Cabo Primero.

REGINA.—2 y 30: Como las golondrinas; números de variedades.—9: Niña Rita; El canto de la sirena.

ALHAMBRA.—2 y 30: Solo para damas; El Rico Hacendado.8: Solo para damas. Segunda tanda: El Rico Hacendado; presentación del Hombre Chimenea. Tercera tanda: Franco en la Habana.

ACTUALIDADES. Tarde y noche: cintas cómicas y dramáticas; números de variedades.

CINEMATOGRAFOS

CAMPOAMOR.—Matinee: Los pecados de Sara; Pasionarias; números por el terceto Blanca Becerra.—Tandas elegantes: Pasionarias; terceto Becerra; despedida del Rey del Banjo; debut de Paco Andreu.

CUBA.—Matinee y nocturna: una revista de asuntos mundiales; una comedia; Un momento de apuro; Dos caballeros árabes; Amanecer; Los pecados de Sara.

PRADO.—Matinee: cintas dramáticas y cómicas. 5 y 15 y 9 y 30: El hermoso espadachin. 88: El Cinde de Montecristo.

RIVIERA.—5 y 30 y 9 y 45: Nada, niña, nada. 8 y 30: ¿Casarme yo?; una revista.

NEPTUNO.—1 y 30: Rubia por una noche; Nada, niña, nada; La estrella desconocida; El boxeador.—5 y 30 y 9 y 45: Nada, niña, nada. 8 y 45: La estrella desconocida; una revista.

TRIANON.—1 y 30: Fiebre de primavera; episodios tercero y cuarto de El marino peleador; La venganza del platero; Noche Buena; El buque sangriento. 8 y 45: El buque sangriento. 5 y 45 y 9 y 45: El veneno del jazz.

VIOLETA.—Matinee y nocturna: Los roba chicos; Después de la tormenta; La estrella desconocida; La novia del desierto; El marino peleador; ¿Saben las mujeres guiar autos?; Corazones helados.

OLIMPIC.— 1 y 30: Marino por tierra; El buen bandido; La jaca pintada; Jutlandia. 8 y 45: Jutiandia. 5 y 30 y 9 y 45: El Carnaval de Venecia.

LARA. — Tarde y noche: cintas cómicas; Una novia en cada puerto; Pasionarias; El hombre que ríe; una revista.

NEPTUNO.—Tarde y noche: Nada, niña, nada; Rubia por una noche; La estrella desconocida; cintas cómicas; La Reina Virgen.

MENDEZ.— Matinee y nocturna: El hijo del botero; La hora de amar, El rey de la velocidad; La mujer divina; Los pecados de Sara.

IMPERIO.—Tarde y noche: Por los aires; Cómo triunfa un hombre; Bajo el antifaz; Discordias matrimoniales.

VERDUN.— Matinee y nocturna: una revista de sucesos mundiales; Una colegiala guapa; Dos caballeros árabes; Pasionarias; cintas cómicas.

APOLO. — Tarde y noche: Los amores de un estudiante; Batalla celeste; A la cárcel con ella; Pasionarias.

LARA.— Matinee y nocturna: El tiro por la culata; Una novia en cada puerto; El hombre que ríe; Pasionarias.

ENCANTO.— Tarde y noche: El Carnaval de Venecia; Educando a papá. Kokó mascarada; Tendiendo la línea; Todos eran valientes; cintas cómicas.

FAUSTO.—Tarde y noche: Aventurero Rey; Corazón de vaquero; Belleza americana; una revista de actualidades.

NORMA.—Tarde y noche: Amanecer; una revista; una comedia en dos partes.

UNIVERSAL. — Tarde y noche: una revista; Mal y peor; episodio 7 de El marino peleador; La revancha del platero; Manon Lescaut.

INGLATERRA.—Tarde y noche: La Virgen del Amazonas; La vida e sun azar; Pasionarias; cintas cómicas.

RIALTO.—Tarde y noche: Tinieblas; El fantasma del circo; Amanecer.

GRIS.—Matinee y nocturna: Linda colegiala; Pacto sublime; una revista; Romance del Oeste; El chicuelo detective; La Bohemia.

VIVES.—Matinee y nocturna: El romance del Oeste; Loco de atar; Pacto sublime.

WILSON. — Tarde y noche: una revista; una comedia; Pasionarias; cintas cómicas.

Suscríbase al Diario de la Marina

TEATRO

LAS CAUSAS DE LA CRISIS

¿Cuáles serán las verdaderas causas de la crisis teatral, de la prolongada crisis que tiene al público retraído y a los empresarios preocupado buscando soluciones?

Unos aseguran que se debe a la falta de espectáculos buenos, sin pensar que el decirle a un hombre de negocios teatrales en el trópico que lo que ofrece es malo, o no escribir con elogio de las inferioridades que presenta, es como tratar de arruinarlo, y se sublevará aprovechando todos los medios a su alcance para denigrar al que lo juzgue o al que lo ignore.

Otros lo atribuyen a que la crítica no los guía, como si lo que le parezca excelente a la crítica tuviera que gustarle a la multitud o lo que se le antojara detestable no pudiese entusiasmar al vulgo.

Hay quien cree que se trata de la falta de dinero, y esta sí que es una razón mayor, porque las empresas no dan espectáculos gratis por ahora. No se ha llegado a eso todavía aunque se va por ese camino, ya que el Ten Cents funciona en el primero de nuestros coliseos.

El hecho de que se llene todas las noches el Nacional pudiera hacer pensar que los últimos tienen razón, es decir, que son los primeros en haber averiguado el origen de la crisis.

Ahora bien, si esta es la causa, habrá que esperar a que suba el azúcar.

No faltan los que atribuyen la situación difícil al calor sofocante, a la ausencia de las familias que se hallan en el extranjero y a la higiénica costumbre de ir a "rusticarse" a las fincas próximas a la ciudad, o a los oxigenados repartos, cerca del monte o vecino al mar.

Pero quizás pueda ser también porque ya el público esté aburrido del teatro como manifestación especial del Arte y se haya decidido—tal vez con razón, por el teatro de la vida, que es superior, en ficción, a todas las creaciones artísticas, porque es de una realidad evidente.

Si encontramos a cada paso individuos que actúan de farsantes, como no podría hacerlo ningún histrión, y representan todos los papeles, y hacer papelillos—y aceptarían hasta el confetti—porque viven en perpetuo carnaval, aunque todo el mundo los conoce—¿qué de sorprendente tiene que el público moderno, que no quiere ser dispendioso prefiera estas exhibiciones naturales de la existencia, a las que tiene que pagar en un recinto donde los de la farándula no podrán jamás hacer la representación fiel de la vila sin ofrecer los tipos reales exactamente?

La crisis del teatro puede obedecer a muchas causas. ¿Las sabe el lector? Chi lo sa.

José LOPEZ GOLDARAS.

GACETILLAS

EL BENEFICIO DE OTERO EL DIA 3 EN PAYRET

Una de las figuras más simpáticas de la escena criolla es sin duda alguna, ese actor todo gracia que se llama Adolfo Otero.

El "gallego de Alhambra", tiene la virtud de acertar en todos los papeles, de estar bien en todas las obras, y de hacernos reir en todas las ocasiones. ¿Se puede hacer un elogio más cumplido de un artista?

Pues bien, este dominador de la comicidad escénica, prepara su función de beneficio para el día 3, o sea el próximo miércoles, en el Teatro Payret.

Ese día se trasladará en honor de Otero al coliseo rojo, toda la compañía de Regino, con el atractivo de un gran reprise, largamente esperado y de dos estrenos, de importancia amtos.

El reprise es el de El Rico Hacendado, la admirable obra de la colaboración del éxito, claro está que esta colaboración no puede ser otra que la de Federico Villoch y Jorge Anckermann, uno de los éxitos más brillantes del teatro vernáculo.

Los estrenos son: uno del propio Otero, que pretende como autor opacar su propia fama de cómico. Otero no podía acordar más que un asunto negociante, y así ha sido en efecto; el problema "rodante", bajo el título de La Plaga de las Guaguas, es el que nos brinda el cómico acierto del popularísimo "gallego".

El otro es la gran revista de actualidad de Villoch y Rodríguez, con música de Anckermann, titulada El Prado de la Habana, que viene representándose desde hace muchas semanas en el Alhambra de manera triunfal.

Ya se han puesto las localidades a la venta para el beneficio de Otero. En la Contaduría del Payret, naturalmente.

Los precios son: dos pesos la luneta, y cuarenta y treinta centavos, respectivamente, la tertulia y el paraíso.

E1996. S-30.

CINE VIVES (VEDADO)

Un magnífico programa anuncian las carteleras del concurrido Cine Vives.

Para las tandas elegantes de cinco y media y nueve y media se exhibe la extraordinaria cinta de los famosos artistas George O'Brien y Janet Gaynor.

Matinée a la una y media con las películas Loco de Atar, por el simpático actor William C. Field; Pacto Sublime, por Buck Jones; Romance del Oeste, por Rex Bell, y comedias.

A las ocho y media: La linda cinta titulada Loco de Atar.

Mañana: grandioso estreno, la notable producción por Charles Farrel y Greta Nissen que se titula PASIONARIAS.

El martes: La que Paga el Pato, por Marion Davies y Lawrence Gray.

1826. S-30.

CUBA

Este favorecido cine, que goza justa fama de confort y moralidad, anuncia para hoy domingo, un programa espléndido y repleto de atractivos.

Para la matinée que empieza a la una en punto, promete una Revista y una graciosa comedia titulada Un Momento de Apuro; la regia supercomedia por William Boyd, titulada Dos Caballeros Arabes; la magna superjoya Fox, de notable y nuevo argumento, AMANECER y el estreno de la bella película por la sugestiva Gloria Swanson, cuyo título es Los Pecados de Sara.

La tanda elegante de las cinco se cubrirá con Los Pecados de Sara y AMANECER.

Por la noche, en función corrida a las ocho y cuarto, todo el programa de la tarde combinado.

1953. S-30.

OLIMPIC

Para la matinée de una y media de hoy se anuncia: El Buen Bandido, por Pinto Pete; La Jaca Pintada, por Hoot Gibson; JUTLANDIA, por Nils Aster; y la comedia Marino por Tierra; además de tan buen programa en Olimpic ya no hay calor con los nuevos ventiladores que ha intsalado.

Luneta, 20 centavos, para niños y mayores.

Tanda de 8.45: JUTLANDIA, por Nils Aster.

Luneta, 20 centavos.

Tandas de cinco y media y nueve y cuarenta y cinco, la magna creación de arte, interpretada por María Jacobini, titulada El Carnaval de Venecia. Luneta, 40 centavos, como siempre.

Mañana: Rubia por una Noche, por Marie Prevost.

1820. S-30.

INGLATERRA

El más ventilado y cómodo cinema, y el que más bajos precios de localidad mantiene en beneficio del público.

Para hoy, colosal matinée de 1 a 5 p.m. con revista, comedias y las producciones La Virgen del Amazonas, por Doleres del Rio; La Vida es un Azar, por Thomas Meighan; y PASIONARIAS, por Grta Nissen y Charles Farrel. Para esta matinée regían los precios de 20 cts. luneta.

En tanda elegante a las 5, revista, comedias y PASIONARIAS. Luneta, 20 centavos.

En tanda de 8.30 La Vida es un Azar, por Thomas Meighan. Luneta, 20 centavos.

En tanda elegante a las 9.45, revista, comedia y PASIONARIAS, cantada por Galindo y García; rigiendo los precios de 30 cts. luneta.

1822. S-30.

RIALTO

La extraordinaria matinée de hoy

Merece fijar la atención en el programa que Rialto ofrece en la matinée de hoy domingo a sus favorecedores. Tres grandes producciones que cada una de por sí es un éxito. Además de varias cintas cómicas, se proyectará El Fantasma del Circo; el soberbio estreno de hoy, por Dolores Costello y Conrad Nagel, titulado Tinieblas; y la grandiosa cinta interpretada por George O'Brien y Janet Gaynor, titulada AMANECER. En las tandas elegantes de 5.30 y 9.45 se proyectará TINIEBLAS, grandiosa cinta interpretada por Dolores Costello y Conrad Nagel; reservándose para la tanda de 8.30 la maravillosa creación de George O'Brien y Janet Gaynor, titulada AMANECER.

1825. S-30.

GRIS

Hoy domingo, gran matinée a las dos con:

1.—Cómica, Londa Colegiala.
2.—Pacto Sublime, por Buck Jones.
3.—El Romance del Oeste, por Rex Bell.
4.—Revista Paramount Nº 92.
5.—El Chiculo Detective, por Junior, Coghlan y Harrison Ford.

Luneta, 20 centavos.

En las tandas elegantes de cinco y media y nueve y cuarenta y cinco:

1.—Revista Paramount Nº 92.
2.—Linda Colegiala, cómica.
3.—Ultima exhibición de la interesante y bonita película en 10 partes, La Bohemia, por John Gilbert, Lillian Gish, Renée Adorée, Roy D'Arcy y otras conocidas estrellas.

En tanda de las ocho y cuarenta y cinco: El Chiculo Detective.

1818. S-30.

ESTAFA

Rodolfo Cacho Rojas, vecino de San Bernardino 25 denunció que hace algunos días entregó la cantidad de $40, a Félix Vasallo vecino del Reparto Lawton para que le sacara del Ayuntamiento de esta capital una chapa para su automóvil y no lo ha hecho, por lo que se considera estafado en dicha cantidad.

HOY RIALTO HOY
5¼ y 9½ 5¼ y 9½
GRANDIOSO ESTRENO en CUBA

Fernandez presenta el fotodrama de amociones y de tiernas escenas de amor titulado

TINIEBLAS
"TENDERLOIN"
magistralmente interpretada por
DOLORES COSTELLO
con el concurso de
CONRAD NAGEL
y otras estrellas
Vea la vida nocturna de New York y los lujosos escenarios de este drama

NIÑOS 20 Cts. — Grandiosa Matinee de 1 a 5 — Cintas Cómicas — MAYORES 40 Cts.

EL FANTASMA DEL CIRCO, por Harry Peel e Ilona Karolewna
TINIEBLAS, por Dolores Costello y Conrad Nagel
AMANECER, por George O'Brien y Janet Gaynor

MARTES 2 ESTRENO
NAPOLEON
de ABEL GANCE

PRONTO ESTRENO EN CUBA — RIALTO — PRONTO ESTRENO EN CUBA
Un nuevo triunfo de Edelberto de CARRERA

La Venenosa
por
RAQUEL MELLER
La novela mas atevida de
EL CABALLERO AUDAZ

LUNES 1º 5½ y 9¾ Dia de Moda — ENCANTO — LUNES 1º 5½ y 9¾ Dia de Moda
SENSACIONAL ESTRENO EN CUBA
PARAMOUNT FILMS DE CUBA presenta a
EMIL JANNINGS
el coloso de la pantalla con
EVELYN BRENT en
LA ULTIMA ORDEN
su mas grandiosa producción

LUNETAS 80 ¢ PREFERENCIAS $1.00

HOY ENCANTO HOY
METRO-GOLDWYN-MAYER - Presenta a
RAMON NOVARRO
en
TODOS ERAN VALIENTES
Luneta 80 cts. Preferencia $1.00

8½ El Carnaval de Venecia

GRANDIOSA MATINEE DE 1½ A 5

1.—Koko Mascarado.
2.—Educando a Papá, por S. Farrel y Mac Donald.
3.—Tendiendo la Línea, por TOM MIX.
4.—Presentación de la célebre tonadillera y coupletista,
Lolita Galvez
5.—Los Chicos del Circo, por los niños peligrosos.
6.—El Carnaval de Venecia, por María Jacobini.

Menores 40 c. Mayores 50 c.

M.E.C.D. 2016

FAYA DE SEDA

PARA ABRIGOS

A $2.50

Preciosa tela de seda, en todos colores y negra, especial para la confección de abrigos. La última novedad para otoño e invierno. Recibimos poca cantidad y se nos acabará en seguida, razón por la cual le recomendamos compre el suyo. Vale el doble del precio que le hemos señalado.

"LA ELEGANTE"

NEPTUNO 48 entre aguila y Amistad.

LA UNICA TIENDA CON PRECIO DE ALMACEN

Teléfono M-1799

DEVOLUCION EN EFECTIVO

De la 5a. Parte de Compra Como Regalo

DE BALANCE

Durante la semana entrante, nuestra Caja pagará a Vd. UN PESO por cada CINCO que compre.

Vd. conoce ya nuestros precios.
Vd. verá que ahora SON LOS MISMOS.
Vd. verá que nuestro REGALO es VERDAD.

La Epoca

NEPTUNO Y S. NICOLÁS TELEF A 1244

PUES, ASI COMO ESTA, Y EN OTROS MUCHOS ESTILOS LAS VENDEMOS A MUY BAJO PRECIO. TENEMOS EN JOYERIA TODO LO QUE PUEDA EXIGIR EL GUSTO MAS DELICADO.

"LA REGENTE"

DINERO SOBRE ALHAJAS

NEPTUNO Y AMISTAD TELEFONO A-4376.

UN CATARRO SE CONTRAE CON FACILIDAD, UNA LLOVIZNA, UNA CORRIENTE, UN CAMBIO BRUSCO DE TEMPERATURA, Etc Etc. UN CATARRO MAL CUIDADO PUEDE DEGENERAR EN ALGO MAS SERIO.

EL GRIPPOL ESTA INDICADO PARA TRATAR LA TOS, BRONQUITIS ETC. DOSIS: ADULTOS 4 CUCHARADAS AL DIA NIÑOS SEGUN EL FOLLETO DEL FRASCO. LABORATORIOS DEL DR. A. C. BOSQUE TEJADILLO 36.

GRAN TALLER DE MODISTAS

EL GRAN ORIENTE

Montado con todos los adelantos modernos

CUENTA ESTE ESTABLECIMIENTO CON CORTADORAS DE FAMA Y 20 EXPERTAS MODISTAS

Especialidad en trajes de

TEATROS, BAILES, BODAS Y PASEOS

Hacemos uniformes colegiales, ropa interior, Dobladillo de ojo, Bordados de todas clases, Monogramas y Plisados

Esta casa tiene un solo precio para los trabajos. Unica en La Habana que lo tiene por tarifas. En un año que hace que hemos montado el taller se han hecho 4.765 vestidos. Nuestros clientes son nuestros mejores anunciantes. Tenemos clientes en las seis provincias. Contamos con personal técnico para las órdenes del interior

CORTE FRANCES Y AMERICANO

20 figurines para que usted escoja su modelo .Las baticas, ropa interior y abrigos tienen su tarifa.

GRAN ESPECIALIDAD EN BATICAS DE NIÑAS Y ABRIGOS

TARIFA A

Hechura de vestidos de señora No. 1. En toda tela que no sea de seda ni lana, 99 centavos. No. 2.—En toda tela de seda o lana, calidad regular, $1.50. No. 3.—En toda tela de seda o lana, buena calidad, $2.50. Esta tarifa es comprando usted la tela en la misma casa.

TARIFA B

Hechura de vestidos de señora No. 1.—En toda tela que no sea de seda ni lana, $1.50. No. 2.—En toda tela de seda o lana de calidad regular, $2.00 No. 3.—En toda tela de seda o lana, buena calidad, $3.00. Esta tarifa es trayendo usted la tela.

JOSE LANDA

Calzada del Monte, 406.—Teléfono A-4019

Horas del Taller: de 9 a 11 a. m. y de 2 a 5 p. m.

ANUNCIESE EN EL "DIARIO DE LA MARINA"

HABANERAS

Viene de la página SIETE

LA FIESTA DE ANOCHE

EL HOMENAJE AL ALCALDE

Esta previsto.

Resultó brillantísimo, sin precedentes.

Me refiero al banquete homenaje que las Corporaciones Económicas ofrecieron al Mayor de la ciudad, en reconocimiento a su obra de gobierno municipal en bien de la comunidad.

Se llevó a cabo en el teatro Nacional.

Que lucía un decorado soberbio.

Un nuevo lauro conquistado por la Casa Trías, que dejó demostrado, no sólo su buen gusto, sino también la profusión de medios de que dispone para empeños como el de anoche.

Un verdadero bosque, la entrada.

Llenas de palmitas, las escaleras.

Dalias, rosas y gladiolos en profusión cubrían los pasamanos de los palcos, a cuyo frente lucían hermosos plafones y en el escenario, la mesa presidencial parecía surgir de un bosque de palmas y flores.

Un detalle en la mesa de la presidencia.

Todo su decorado era de dalias rosadas.

Para dar una idea de la suntuosidad del decorado bastará decir que se emplearon 20.000 rosas, 1.200 espigas de gladiolos, 1.000 dalias, 5.000 metros de espárragos y 3.000 palmas arecas.

Emocionante resultó el acto de anoche.

Por lo que tenía de cordial y efusivo.

Nuestro ilustre criminalista el doctor Enrique Roig, pronunció un bello discurso, exponiendo la obra del Alcalde y explicando el significado del homenaje.

Habló también Miguel Mariano.

Dió las gracias, muy emocionado.

EL CONCIERTO DE LECUONA

Rapsoy in blue.

Así se le denomina.

Anunciado está para el martes próximo el concierto patrocinado por nuestro compositor y pianista Ernesto Lecuona, el que ha combinado una fiesta de extraordinarios atractivos, en la que dará a conocer su jazz-band sinfónico, compuesto de 36 profesores, que constituye una revolución en la música criolla.

Amplía la instrumentación.

E introduce en los ritmos criollos otros instrumentos.

En la función toma también parte Luisa María Morales.

Su retrato engalana estas líneas.

CONSERVATORIO LA MILAGROSA

Abierta la matrícula.

Sin limitaciones.

Se iniciaron las inscripciones en el mes de septiembre y permanecerá abierta la matrícula durante todo el mes de octubre, con el fin de dar las mayores facilidades a cuantos quieran seguir sus estudios en ese plantel.

Se enseña violín, piano y mandolina.

Y también solfeo y teoría.

Cuenta el Conservatorio "La Milagrosa" con un selecto grupo de profesores, bajo la competente dirección de José Valls y su esposa Margarita Pérez.

Ambos son bien conocidos.

De sólida reputación.

LA EXPOSICION BUENDIA

Hablé de ella hace días.

Despertando gran interés la noticia.

Mejor informado hoy, puedo decir que la Exposición será inaugurada en los salones del DIARIO DE LA MARINA el sábado próximo, día 6 de octubre.

Después de la labor realizada por nuestro Buendía en Madrid, Brasil, Portugal, la Argentina y, finalmente, en Cuba, donde es bien conocido por sus admirables trabajos, no necesita de presentación ni de grandes elogios.

Cuanto se diga de él lo tiene merecido.

Es insuperable.

(Continúa en la Pág. ONCE)

LA ISLA DE CUBA

LA CASA MAS POPULAR MONTE 55 y 57 LA QUE MAS BARATO VENDE

OCTUBRE

EL MES DE LAS NOVEDADES

SE ACERCA YA LA EPOCA DEL AÑO EN QUE LA BELLEZA DE LA MUJER LUCE EN TODO SU REGIO ESPLENDOR.

LAS TELAS DE RICO TEJIDO, LAS PIELES, LOS ADORNOS, LOS SUNTUOSOS ABRIGOS, LOS SOMBREROS.... TODO CONTRIBUYE A DAR REALCE A LA INNATA ELEGANCIA DE LA CUBANA, YA FAMOSA EN EL MUNDO ENTERO POR SU HERMOSURA SIN PAR.

NOSOTROS, INTERPRETANDO EL GUSTO, CADA DIA MAS REFINADO, DEL PUBLICO FEMENINO, VAMOS A OFRECER, A PARTIR DEL DIA PRIMERO DE OCTUBRE, UN GRAN NUMERO DE NOVEDADES QUE HAN DE COMPLACER EXTRAORDINARIAMENTE A NUESTRA ESTIMADA CLIENTELA

Todo estará marcado a los precios carácteristicos de "LA ISLA DE CUBA", los más económicos de la República.

MYRURGIA: Lociones, Esencias, Jabones, Polvos, Cremas y Pomadas. Acabamos de recibir una remesa con el surtido completo.

6 PRESIDIARIOS MUERTOS AYER POR LA RURAL

Entre ellos se encontraban Arroyito, Ramírez, Huelelea, el Mexicano y otros bandoleros

NUEVA GERONA, septiembre 29. —DIARIO DE LA MARINA, Habana. — Al ser conducidos desde el cañonero "24 de Febrero" al Presidio Modelo, se fugaron, ante espectación general, el famoso bandolero sentimental Ramón Arroyo, conocido por "Arroyito", y su tristemente célebre compañero de fechorías "Cundingo".

La hora exacta en que se fugaron estos dos bandoleros se desconoce; pero se cree que ambos han de caer en poder de las autoridades militares que comanda el teniente Pino, dentro de pocas horas. Continuaré informando. — **Montanés,** corresponsal.

NUEVA GERONA, septiembre 29. —DIARIO DE LA MARINA, Habana. — No fueron "Arroyito" y "Cundingo" los que solamente intentaron en la tarde de ayer recobrar su libertad, pues por intentarlo queriendo ganar monte cercano fueron muertos sus compañeros Enrique Pintado (a) "Huelelea"; Andrés Calderón (a) "El Mexicano"; Julio Ramírez; José Ramos (a) "El Moro"; todos pasajeros forzosos del guardacostas "24 de Febrero", que los conducía desde Batabanó hasta esta ciudad a fin de que ingresaran en el Presidio.

"Arroyito" y "Cundingo" lograron internarse en las lomas de Sierra Caballos, siendo inmediatamente cercados por fuerzas del Ejército al mando del teniente Vicente Pino, quienes en la mañana de hoy los sorprendieron pereciendo ambos bandoleros.

Los cadáveres de los seis presidiarios serán autopsiados por el doctor José Sagas, jefe local de Sanidad y el doctor J. M. Llorca, médico del puerto.

La noticia de la muerte del célebre "Bandolero Sentimental" ha causado verdadero estupor en toda la Isla; el pueblo hace votos por que no se repitan estas fugas que resultan tan trágicas. — **Montané.**

SE SUICIDA UN JOVEN DE 27 AÑOS

GÜIRA DE MELENA, septiembre 29. — DIARIO DE LA MARINA, Habana. — Ayer falleció en esta localidad el blanco Andrés Galbán, de veintisiete años de edad, soltero y vecino del Caserío Cachimba, quien horas antes había ingerido, encontrándose en la finca San Francisco donde trabajaba, una cantidad de polvos Verdes París, con el fin de suicidarse por contrariedades amorosas.

Otro suicidio. — En la finca Antoñica, cercana al barrio del Junco, donde residía, se privó de la vida hoy, ahorcándose, el blanco de sesenta años de edad Ignacio Rodríguez. — **Rodríguez,** corresponsal.

ESTAFA

Simón Mintz vecino de San Isidro 70 denunció que compró cinco centavos de plátanos en la puerta de su casa a un vendedor ambulante al que no conoce y le dió un peso para que se cobrara y que éste dejándole en rehenes la canastilla fué a cambiar el peso y no ha vuelto a verle más.

EL HISTORIAL DEL PRIMER TENIENTE SR. JULIO MORILLA

El recibimiento al general Summerall. El vuelo de los aviadores cubanos

EL TENIENTE JULIO MORILLA.—Al ocurrir la muerte en Sagua la Grande del 1er. Teniente de la G. R. Julio Morilla y Coba, a resultas de heridas recibidas en un caso fortuito ajeno al servicio, el Estado Mayor cumplió el penoso deber de dar cuenta de su baja en los Cuadros del Ejército. He aquí su historial militar: Nació en Cifuentes, Santa Clara, el 2 de julio de 1897, hijo de José y María. Se alistó como Cadete el 16 de octubre de 1917 y se licenció el 18 de mayo de 1918. Reingresó como Cadete el 16 de octubre de 1919 y terminó los estudios en junio de 1922. Fué nombrado segundo teniente el 18 de agosto del mismo año y 1er. teniente el 3 de septiembre de 1928. Cursó estudios de perfeccionamiento en la Escuela de Aplicación de 1925 a 1926 alcanzando calificación de 94.31. (Excelente). Fué aprobado en un Cursillo de Ametralladoras con 83.01 puntos, en 1925. Al ocurrir su muerte, disfrutaba de licencia reglamentaria.

EL VUELO DE LOS AVIADORES CUBANOS. El Departamento de Estado Norteamericano ha concedido autorización para que el Capitán Martull y sus tres compañeros de vuelo puedan cruzar por territorio americano en las fechas que ya se dieron a conocer.

EL GENERAL SUMMERALL. Al recibirse en el Estado Mayor la nueva grata de que nos visitará el Mayor General C. P. Summerall, Jefe de Estado Mayor del Ejército Americano, el Gral. Herrera se dispone a rendirle especialmente los honores que se acostumbra dar a funcionarios militares de su alta jerarquía.

EL NUMERO DE AGOSTO.—Con algún retraso ha salido el Boletín del Ejército correspondiente a agosto con el siguiente sumario: de la Sección Al Través de mis letras. (El doctor Montoro, Mariano José de Larra y la opinión pública; El periódico Excelsior se ocupa con interés del Ejército; El País habla encomiásticamente del Departamento de Administración; Carbonell y Francisco Arredondo Miranda; La muerte de Fayolle, Mariscal Francés; Discurso del General presidente, sobre el pacto antibélico. Un Ayudante del Gral. Ulises S. Grant, reivindica su memoria, por el Comandante A. E. Méndez. La Hazaña del Teniente Coronel Fierro. Nuestro Cuerpo de Ingenieros. Discurso del Capitán Auditor Rafael Montoro Saladrigas; Crónicas del General Miró; Napoleón Jefe de Ejército. Entrevista de los Generales Herrera y Rojas con un redactor de Excelsior, Efemérides Guerreras de Camagüey. Ciclones de Cuba etc.

MAÑANA LUNES

comienza nuestra exhibición con la primera remesa que acabamos de recibir de

MODELOS FRANCESES

lo más nuevo para esta

TEMPORADA DE OTOÑO

SOMBREROS FINOS: la última expresión de la MODA PARISIEN, desde $5.00 a $12.90.

SOMBREROS DE SEDA de calle. tenemos una completa colección, desde $2.90 a $4.90.

SOMBREROS DE FIELTRO: en los últimos estilos y colores lanzados como de última novedad para este OTOÑO, desde $2.50 a $4.90.

Nuestro giro es exclusivamente

SOMBREROS de SEÑORAS

por lo tanto toda nuestra atención está dedicada a presentar a nuestra clientela lo más nuevo en estilos y MODELOS PARISIENS.

Unica casa que venda más barato. Nuestros PRECIOS DE FABRICANTES son exclusivos.

Baranda, Tosar y Cía.

NEPTUNO NUMERO 31, ENTRE AMISTAD E INDUSTRIA

UN CHOQUE

En F. de Castro y Fábrica, chocó el camión 867 que guiaba Antonio Samanillo con el auto 39574 que conducía Juan Cid Novoa vecino de Labra 66 sufriendo este último averías que aprecia en $50.

ALMACEN DE MUSICA INSTRUMENTOS Y ACCESORIOS S. Iglesias CUERDAS Y REPARACIONES SAN RAFAEL 46 Telf. M-1586 HABANA-CUBA

POR MEDIO DE INCONTABLES VISITANTES Y CIENTOS DE TELEGRAMAS REMITIDOS DESDE TODA LA NACION, FUE FELICITADO AYER EL ALCALDE DE LA HABANA

Los empleados municipales terminaron sus labores a las once de la mañana y fueron a saludar al doctor Gómez en su residencia del Paseo de Martí. — Un edificio en Casa Blanca para la Havana Coal Company.—Las infracciones es en materia de construcciones

Celebró ayer su onomástico el actual Alcalde Municipal de la Habana, Dr. Miguel Mariano Gómez y esto dió ocasión a sus innumerables amigos para demostrarle una vez más su aprecio.

Después de atender a los requerimientos de congratulación de su familiares, el Dr. Gómez recibió en su residencia particular de Paseo de Martí y Trocadero, a cuantos amigos desearon estrechar su diestra para felicitarlo. Los empleados de la Administración Municipal rindieron pleitesía a su jefe más alto, demostrándole incondicional adhesión.

Representantes de la oficialidad del Cuerpo de Bomberos, del personal facultativo del Hospital Municipal y de los Centros de socorro, de las enfermeras de este servicio, de todos los componentes, en fin, de la laboriosa falange de la municipalidad habanera.

Representaciones de entidades industriales, comerciales y obreras, de la Asociación de Repórters de la Habana y de otras organizaciones, también figuraron en este acto de felicitación al Dr. Gómez Arias.

Del interior de la República recibió el festejado cientos de mensajes telegráficos, felicitándole en su día onomástico.

PETICION

Firmada por numerosos empleados de la Administración, le fué entregada al Alcalde una solicitud, a fin de que prorrogue por todo el mes de octubre próximo el período de vacaciones en el turno de la tarde, teniendo en cuenta que durante el pasado mes de junio, por necesidades del servicio, se estuvo laborando extraordinariamente hasta las siete de la noche.

UN EDIFICIO EN CASA BLANCA PARA LA HAVANA COAL CO.

El Gobierno Provincial de la Habana trasladó ayer a la Alcaldía los datos solicitados por esta con respecto a la construcción en el litoral de Casa Blanca de un edificio destinado a la Havana Coal Co.

El Municipio desea saber si esa construcción se realizó con anterioridad al día 13 de agosto de 1922 y con permiso otorgado en tiempo. El informe del Gobierno Provincial expone, que, según los antecedentes que de este asunto obran en el Archivo correspondiente, la Havana Coal Co. anunció su propósito de construir un edificio en Casa Blanca, lugar conocido por Primer Carenero, en 14 de enero de 1922; y que en resolución posterior del Gobierno de la Provincia, se ratificó como definitivo el permiso provisional que en 29 de marzo de 1922 había otorgado la Secretaría de Obras Públicas para la referida construcción, de acuerdo con solicitud presentada por la Havana Coal Co., en 21 de noviembre de 1921.

DETENCION DE AUTOMOVILES

La Secretaría de Hacienda, por medio de la Dirección del Fondo Especial de Obras Públicas, y la policía Nacional, informan a la Alcaldía haber enviado al Depósito Municipal los siguientes automóviles:

Buick abandonado en la vía pública. Auto-car número 20594; Ford número 14360790; Buick 1469331; Ford 694073 y Chevrolet 15582, por defectos en la documentación; y el Oakland 4810, por carecer de título el chauffeur que lo conducía y por defectos en la documentación.

BECADOS PARA LA NORMAL

La Dirección de la Escuela Normal para Maestros de la Habana, informó ayer al Alcalde que habían sido aceptados como becados de esa Escuela, los aspirantes Armando Dieguez, José H. Hernández y Gustavo Villar.

FELICITACION

Utilizando el Registro General de la Alcaldía, felicitó ayer al Alcalde doctor Gómez, el capitán al mando de la Oncena Estación de Policía.

RECLAMACION

La Droguería de Johnson solicitó ayer del Municipio el pago de la suma de $4,594.39, que se debe por suministro de medicinas al Hospital Municipal y a los centros de socorro durante anterior ejercicio.

ENERGIA PARA EVITAR LAS INFRACCIONES SANITARIAS Y MUNICIPALES EN MATERIA DE CONSTRUCCIONES

Una comunicación en extremo importante envió ayer a la Alcaldía la Dirección de Sanidad, relacionada con la construcción de edificios en la Habana, y tendiente a conseguir que se cumpla en toda su integridad las Ordenanzas Sanitarias y las Municipales.

Expone la Dirección d eSanidad, que en la Avenida de Italia (Galiano) entre las calles de Neptuno y San Miguel, se ha construido un edificio de seis plantas, cuando solo se obtuvo licencia para la edificación de cinco. Agrega Sanidad, que en ese nuevo piso se han observado defectos tan grandes, que no son subsanables dentro de las exigencias sanitarias modernas, por lo que procede ordenar la demolición de toda la construcción extra de la referida casa.

Se expone en el escrito a que nos venimos refiriendo, que habitualmente por los constructores de obras se cometen graves infracciones de las Ordenanzas Sanitarias en materia de construcciones ciudadanas, pues no se dejan los pasillos que determina ese Código para determinados casos, y, entre otras infracciones, se comete la grave de no respetar la medida de puntales, modificando la capacidad cúbica de las viviendas.

Es necesario proceder con energía, dice Sanidad a la Alcaldía, pues solo procede ordenar la demolición de tales edificaciones impropias, lo que hasta el presente no se ha hecho por contemplaciones mal entendidas.

Este asunto pasará al Departamento de Fomento Municipal, para que actúe de acuerdo con lo que Sanidad exige, ya que nada se hace para evitar dichos males.

SE REUNIO EL COMITE ENCARGADO DE RECAUDAR AUXILIOS PARA LOS PORTORRIQUEÑOS DAMNIFICADOS

Lo recaudado hasta la fecha para socorrer a las víctimas del ciclón llamado de San Felipe, asciende a quinientos pesos Se celebrarán fiestas de caridad para aumentar la recaudación

En la Asociación de Emigrados Revolucionarios Cubanos, se reunieron el último miércoles día 26, los puertorriqueños y cubanos que integran este organismo creado arbitrar recurso para auxiliar a los damnificados en el último ciclón — San Felipe.

Con una concurrencia notable, se trabajó con entusiasmo; a esta reunión asistieron el Coronel José María Quero, tesorero general del Comité; una Comisión de la Columna Nacional integrada por los señores Córdoba, Camaño de Cárdenas, José Mayor Ramos, Diego Blanco, Amado Amago, Luis González, Carlos Peris, y Luis Valdés, los que ofrecieron y se le aceptó su cooperación y adhesión para cooperar a los fines del Comité.

Se tomaron varios acuerdos de importancia, entre ellos el de dar las gracias al señor George S. Pratt, representante especial de la Comercial Cable Co., por haber trasmitido los tres cables a Puerto Rico y costeado de su peculio.

Se conocieron los siguientes cables del Hon. Gobernador de Puerto Rico: "Sr. Jesús Ma. Santini. — Habana — Recibido cablegrama aceptad gratitud pueblo puertorriqueño vuestro noble gesto. — JOWNER". Del Presidente de la Cámara de Representantes: "Sr. Jesús M. Santini: — Habana. — Borinquen siéntese orgulloso amor puertorriqueño doquiera esté. Agradecido gesto ustedes. JONSOTO."

Abrióse la suscripción en la forma siguientes:

Suma anterior $376.00; Brigadier José Semidey $50.00; Coronel José M. Quero $50.00; Laureano Valdés $1: Gustavo Mustelier $10.00; Antonio Casellas $15.00; Wiman Borden $1: Severo Cirino $5, que hacen un total hasta hoy de $508 (quinientos ocho pesos, sin centavos).

Se acordó al mismo tiempo, que en la próxima sesión que se verificará en el mismo local de los Emigrados Revolucionarios Cubanos, el martes 2, del próximo mes de octubre, a las ocho y media de la noche, se designen las comisiones que se acuerden para realizar fiestas de caridad y cuanto sea de producto a la colecta que este Comité viene efectuando.

El Comité Central avisa por nuestro conducto que para informes y recibir donativos, pueden hacerlo a San Carlos 57, Habana, al señor Juan Canales, teléfono A-1453, y al Coronel José M. Quero, Secretaría de Hacienda.

Para su Eterna Majestad la Mujer Belleza, hermosura y salud se consigue con las legítimas e inimitables PILDORAS ORIENTALES, patentadas bajo el núm. 31119. Siempre con éxito maravilloso. Pida folleto al Depto. Píldoras Orientales. Apartado 1244, Habana. • De venta en Boticas.

M.E.C.D. 2016

HOY 5½ TEATRO PAYRET VENTILACION MODERNA HOY 9½

Exito Extraordinario

A Teatro lleno de público selecto se efectuó el

ESTRENO de la colosal cinta de ABEL GANCE

NAPOLEON

interpretado por

ALBERT DIEUDONNE

y GINA MANES

Primera vez en Cuba que se exhibe una verdadera película de NAPOLEON, En ella se desarrolla la juventud del gran guerrero época que fué la mas gloriosa de su historia & & &

Musica adaptada con 50 Profesores bajo la dirección del eminente Maestro G. ROIG

LA MARSELLESA será cantada por el barítono Sr. FUENTES y un magnífico coro de 30 voces.

Despues de su presentación oficial en PAYRET, esta película será estrenada en

RIALTO

MARTES 2 MARTES 2

Película controlada por la Cía CINEMATOGRAFICA CUBANA

Gran Matinée de 1 a 5

EL JOROBADO o ENRIQUE DE LAGARDERE

VALIENTE POR DOS VECES

por George Walsh

Chifladura Amorosa y

Fiese de Recetas, Comedias

CINE

NAPOLEON.- Por Alberto Dieudonne

Vacilo entre hacer una crítica al detalle o sintética. De la misma manera, el cinematógrafo, al reproducir la vida de Napoleón debiera hacerse las mismas consideraciones. No es posible intentar una labor de ese género apelando a los términos medios, que son las dimensiones normales de una película. Ha pasado la época de las obras por episodios. El público ya no le gusta dejar nada para mañana en el cine. Son muchas las emociones que tiene en el programa de los días siguientes.

Yo no sé si lo que ayer es exhibió por primera vez en Payret, ante una espectación extraordinaria, es "toda una película" o parte de una serie. De cualquiera de las dos maneras es una obra admirable. Claro que toda la vida de Napoleón, ni siquiera lo mejor y más trascendental de su vida. Apenas si hace otra cosa que pasar sobre el inicio de sus actividades históricas. Pero es bastante para que conozcamos el carácter del héroe.

Quienquiera que se enfrente con el corso, enfocándolo desde la antipatía o la admiración tiene suficiente para no **perderlo de vista** emocionado. Es realmente en este **film** como lo habíamos construido con la imaginación, auxiliados por las informaciones. Lo nimba esa prestigio de fatalidad que da tono dramático a su vida; esa lucha interior que le hace actuar impulsado por los ideales más nobles, pero a quien pervierte la ambición personal y desvía el orgullo hacia el sentido de la personalidad por encima los intereses humanos. Nacido para las grandes empresas humanas, a poco se siente él el único hombre en el mundo, y es a sí mismo a quien acaba por dar satisfacción con su genio, su heroísmo y sus fuerzas. Ronda en torno de las oportunidades aceptando de ellas lo que pueda aprovechar a su gloria. Así va del ejército a la Revolución y de esta a la Dictadura invocando derechos sagrados, pero conduciendo la vida por la ruta de su propio destino.

En la obra estrenada ayer nos situa el argumento a Napoleón a las puertas de Italia. No da de él el comienzo de su vida. Con eso basta para presentir el resto. A mí, por lo menos, poco me importa el resto si no es como documentos históricos. Todo el héroe está en la formación de su carácter. Hoy día, precisamente, su figura es de una enseñanza obsesionante. Los hombres vuelven a tomar posiciones en la vida, tratando de conducirla por el camino de las genialidades, haciendo dejación de unos intereses políticos que nacieron a la vista de Napoleón, cuando desvariaba, vencido, en Santa Elena.

La película de que hablamos no es muy nueva. Y, sin embargo, puede dar lecciones de modernidad y procedimientos a muchas que hoy se anuncian como la última expresión de este género artístico.—R.

GACETILLAS

ACTUALIDADES

Los domingos de Actualidades

Como todos los domingos la empresa de este popular teatro ha combinado un excelente programa tanto para la función de la tarde como la de la noche, la Matinée comenzará a la una y media con muchas cintas cómicas y revistas cinematográficas, entre ellas, la divertida comedia La Liga de Natación y la chispeante film Donde las dan las Toman; la bonita producción por Mae Buch y Henry Dove y la vampiresa por excelencia, Margaret Livingston, cuya última Meyers titulada Delirio de Saxofón; también será estrenada la bonita producción especial, por John Gilbert, titulada Amor Arabe; terminado el programa de cine desfilarán por su coquetán escenario Amparito Medina, la más famosa de las bailarinas del mundo; Medina Celi, eminente canzonetista a gran voz; las hermanas Pfarry, notabilísimas bailarinas internacionales; Julita y Pilar Muñoz, aplaudidas tiples cómicas y estilistas; Angelita Méndez celebrada tiple cantante y por último el seductor y escogido grupo de girls. El precio para toda la matinée desde la una y media hasta las seis es de 40 centavos luneta para mayores y 20 cts. los niños.

Por la noche, dos tandas, comenzando la primera a las ocho y media en punto con Delirio de Saxofón, y los mismos artistas ya mencionados pero con nuevos números.

A la sdiez Amor Arabe y nuevos números por la compañía.

El martes dia 2, extraordinaria función especial. Programa completamente nuevo, en el que actuarán artistas de distintos teatros de la Habana, se estrenará un juguete cómico titulado El Gallego y la Cubana, que será desempeñado por el cuadro de sainetes cubanos Gallo-Rubio. También estrenará Un Chino Pepillito, que será interpretado por Amada Alonso y Pedro Hernández; el dueto Solá-Sotico estrenará un pasatiempo titulado Se Rompió La Máquina; en fin, que será el mejor programa de la presente temporada que nos presentará la empresa de Actualidades.

1829. S-30.

RIVIERA

Grandiosa matinée la de hoy domingo, la que comenzará a la una y media con una Revista Fox Nº 31; divertidas comedias tituladas Su Esposa, y El Trabajo Ennoblece; episodios finales de la formidable serie que tanto éxito ha obtenido, titulada VIDOK; reaparición del popular actor, ídolo de los menores, Tom Mix, en la formidable producción titulada Pintando un Vaquero, y por último la chispeante comedia social interpretada por la muy bella chiquilla Lois Moran titulada ¿Casarme yo?

Para las tandas elegantes está anunciado el estreno de la formidable comedia titulada Nada, niña, nada, interpretada por la simpática estrella Bebe Daniels y la famosa nadadora Gertrude Ederle, quien el año pasado se cubrió de gloria al cruzar el Canal de la Mancha, siendo la primera mujer que realizaba tamaña hazaña. El argumento de esta fascinadora comedia está basado en la historia de una niña que sin saber nadar cruzó el Canal. Si quiere pasar un rato de gran diversión no deje de ver este mar de risa.

Para la tanda inicial de hoy por la noche se proyectará la divertida comedia titulada ¿Casarme Yo? interpretada por la pispirreta Lois Moran.

Mañana lunes será estrenada la bella producción de la Paramount, titulada Madame Pompadour, interpretada por la gran actriz Dorothy Gish y el gran actor Antonio Moreno. En la misma semana serán estrenadas las siguientes grandes producciones: El Hermoso Espadachín, Intrigas Orientales y Belleza Americana.

Muy pronto: NAPOLEON, La Venenosa, La Ultima Orden y otras muchas.

WILSON

Colosal matinée de 1 a 5 con las producciones PASIONARIAS, joya en 10 actos, por Greta Nissen y Charles Farrel; La Virgen del Amazonas, por Dolores del Río; y La Vida es un Azar, por Thomas Meighan; y dos comedias. Para esta matinée regirán los precios de 20 cts. niños y 30 cts. los mayores.

En tanda elegante a las cinco y cuarto, revistas, comedias y PASIONARIAS, que será cantada por el barítono Galindo y García. Para esta tanda regirán los mismos precios de la matinée.

En tanda de 8 y cuarto, comedias y La Virgen del Amazonas. Para esta tanda regirán los precios de 20 cts.

A las 9.45, tanda elegante, revistas y comedias y el estreno de PASIONARIAS, cantada por Galindo y García. Regirán los precios de 20 centavos niños y 30 centavos los mayores.

1823. S-30.

FAUSTO

Gran matinée de una y media a cinco y media, con Aventurero Rey, por el mago de los galanes, John Gilbert; Corazón de Vaquero, por Charles Buck Jones; fantástico jinete y enlazador; Héroe por Terco, del graciosísimo Lupino Leane; la interesante Revista Fox Nº 20.

A las ocho y media, Aventurero Rey, en la que John Gilbert, a quien ya nos hemos referido, realiza una caracterización de primer orden.

A las cinco y media y nueve y cuarto, Belleza Americana, un lindo romance que se desarrolla en el mundo elegante newyorkino y que interpretan con brillantez Lloyd Hughes, Billy creación en Amanecer mereció elogios de toda la crítica.

1876. S-30.

UNIVERSAL

El programa que presenta para hoy domingo dia 30 el cine de las mil lunetas de Egido y Monte, es el mejor de la Habana.

La Revista Nº 52.

La comedia en dos actos, titulada Mal y Peor.

El episodio 7 de El Marino Peleador, por Gene Tunney.

La grandiosa película del Oeste, en 7 actos, por Fred Thompson y su inteligente caballo Rey de Plata, titulada La Revancha del Platero.

Y finalmente la superjoya en 12 actos, por la gran actriz Lya de Putti, titulada Manón Lescaut.

Los precios de 1 a 6, son de 20 cts. los caballeros y 10 cts. las damas y los niños.

Para mañana: La Hora Trece; y La Mujer Divina, por Greta Garbo.

-901. S-30.

Teatro "WILSON"

Belascoain y San Rafael

Telf. U 5863

Cinema Inglaterra

San Rafael y Consulado.

Teléfono M 7069.

HOY DOMINGO 30 HOY

Monumental programa

Gretta Nissen y Charles Farrell, en la joya suprema

PASIONARIAS

cantada por el barítono Galindo, y el tenor García.

Dolores del Río en la sensacional films,

LA VIRGEN DEL AMAZONAS

Thomas Meighan, en la magnífica atracción

LA VIDA ES UN AZAR

Tupe Sobrado, en la comedia

AVENTURAS EN PARIS

Mañana, en WILSON:

EL HERMOSO ESPADACHIN

Por Gary Cooper y Evelyn Brent.

Mañana en INGLATERRA:

EL VENENO DEL JAZZ

Por Mario Nivon y George Lewis.

APOLO

Pasionarias.

A La Cárcel Con Ella.

Los Amores de un Estudiante.

En la gran matinée que dará comienzo a la una y media serán exhibidas las cintas de mucha acción, Batalla Celeste, por All Wilson; Los Amores de un Estudiante, por Buster Keaton; la graciosísima y fina comedia A La Cárcel Con Ella, por Laura La Plante; el último Pathé News y las cómicas de costumbre. Luneta para niños 15 cts. y 20 para los mayores.

En la tanda de las cinco y cuarto: A La Cárcel con Ella, por la encantadora Laura La Plante; y la preciosa producción Fix, PASIONARIAS, por Greta Nissen y Charles Farrel. Luneta, 30 centavos y 20 los niños.

A las 8.15, en función corrida, Los Amores de un Estudiante: A la Cárcel Con Ella y PASIONARIAS. Luneta, 30 centavos para damas y niños y 40 para los caballeros.

1828. S-30.

VERDUN

El espectáculo predilecto de las familias por su orden, moralidad y por las magnífica ventilación. Este cine se encuentra al aire libre; basta con eso para pensar que tiene que haber mucho fresco en la sala de proyecciones.

La matinée será amenizada por el Jazz Band Verdún y comenzará a la 1.30 y terminará a las 6. Revista de Asuntos Mundiales Nº 76; Una Colegiala Guapa, comedia imperial; Dos Caballeros Arabes, por William Boyd; Los Pecados de Sara, por Gloria Swanson; y PASIONARIAS, por Greta Nissen y Charles Farrel; esta obra será cantada por el conocido barítono señor Galindo. Los precios, damas 20 cts. y caballeros 30 cts.

Por la noche el mismo programa, costando la función corrida, damas 30 cts. y caballeros 40 cts.

1821. S-30.

LARA

Regio programa se exhibe hoy en este cine.

En matinée, desde la una hasta las siete, y por la noche en función corrida, el siguiente programa:

El Tiro por la Culata, comedia especial.

Una Novia en Cada Puerto, bonita producción en 6 actos, por Victor Mc Laglen.

El Hombre que Ríe, basada en la novela del inmortal Victor Hugo, interpretada por Conrad Veidt y Mary Philbin.

PASIONARIAS, regia producción joya por Greta Nissen y Charles Farrel.

Los precios para la matinée son de 30 centavos y 20 centavos los niños.

Hoy CAMPOAMOR Hoy

ESTUPENDA MATINEE DE 1 Y MEDIA A 5

Panorámica FOX. — La cómica Bodas Aéreas

LA PRODUCCION DE GLORIA SWANSON

Los Pecados de Sara

LA GRANDIOSA CINTA DE CHARLES FARRELL Y GRETA NISSEN

PASIONARIAS

PRESENTACION DEL TERCETO

Blanca Becerra

Con Mocosita, El Monaguillo, Esas Sí Son Gallegas.

Presentación del Maquietista Humorístico

Paco Andreu

La cinta de Irene Rich y Mirna Loy

BOGADITOS VENENOSOS

PRECIOS DE LA MATINEE

Lunetas: 40 centavos. Butacas: 30 centavos. Menores: 20 centavos

5 y cuarto EN TANDAS ELEGANTES 9 y media.

Panorámica FOX. — Una comedia

Despedida con el siguiente programa del Terceto

Blanca Becerra

"Alma", tango, de Sánchez Len y Valdespino.

"Amor Ciego", "Pregón Típico Cubano".

"La Polvera" y "Ay Mamá Inés".

Debut del Maquietista Humorístico

Paco Andreu

Despedida del Rey del Banjo

Jimmie Bigelow

Ultimas exhibiciones de la grandiosa película Fox, con Charles Farrell y Greta Nissen

PASIONARIAS

TANDA DE LAS 8

Luneta: 50 centavos. BOCADITOS VENENOSOS, con Irene Rich y Mirna Loy.

NEPTUNO

Hoy, en todas las tandas: "Nada, niña, nada"

Positivamente la mejor matinée de la Habana es la de hoy en el Cine Neptuno, comenzará como de costumbre a la una y media y se exhiben las siguientes producciones: "Nada, niña, nada", por Bebe Daniels; Rubia por una Noche, por Marie Prevost; La Estrella Desconocida, por Esther Ralston; Boxeando, por Buster Keaton; y La Reina Virgen, película en colores. Los precios son de 40 cts. los mayores y 20 centavos los niños.

En las tandas elegantes de 5.30 y 9.45 nuevamente Nada, niña, Nada, por Bebe Daniels y la famosa nadadora, Gertrude Ederle. Luneta, 40 centavos.

En la tanda de las 8.45 La Estrella Desconocida, por Esther Ralston.

1819. S-30.

Mañana: A La Cárcel con Ella, por Laura La Plante.

Martes 2: El Veneno del Jazz.

1832. S-30.

UN CHOQUE

En Avenida Menocal y calle 27 chocó el camión 12018 manejado por Rosendo Vázquez Carnoso vecino de Luyanó con el tranvía 403 de Vedado Jesús del Monte que guiaba el motorista Jesús Vila Castro vecino de 16 número 18, sufriendo ambos vehículos averías de escasa importancia.

ORTOFONICAS PORTATILES

AL CONTADO Y A PLAZOS SIN FIADOR

$45.00

$10.00 de entrada y $5.00 al mes

B. Barrié. O'Reilly 57

CASI ESQUINA A AGUACATE

Teléfono A-3262 HABANA

Precaución

La nariz obstruída es señal de resfriado que con facilidad se extiende a todas las vías respiratorias, afectando hasta los pulmones. Aplíquese en seguida MENTHOLATUM dentro de la nariz, en la garganta y pecho.

UNA CREMA SANATIVA

MENTHOLATUM

Indispensable en el hogar

Poniendo una cucharada en agua hirviendo y aspirando los vapores que despide, elimina la obstrucción de las vías respiratorias. De venta solamente en tubos y tarros de una onza y latitas de media onza. Rechace imitaciones.

MARCA REGISTRADA

MENTHOLATUM

HOY LUNETA 50 cts. FAUSTO PERF. 60 cts. HOY

-FIRST NATIONAL PICTURES- PRESENTA

LA BELLEZA AMERICANA

CON BILLIE DOVE

8 y media AVENTURERO REY

JOHN GILBERT

ESTUPENDA MATINEE DE 1 A 5

REVISTA FOX

Héroe por Terco, por Lupino Lane.

La Virgen del Amazona, por DOLORES DEL RIO

Aventurero Rey, por

John Gilbert

Corazón de Vaquero, por B. Jones

Menores: 30 centavos.—Mayores: 40 centavos.

CAMPOAMOR

Hoy: tres grandes funciones con PASIONARIAS y el debut de Paco Andreu

Hoy presenta Campoamor una estupenda matinée de una y media a cinco con muchas comedias; la producción de los Artistas Unidos, por Gloria Swanson, Los Pecados de Sara; la cinta de la Fox, con Charles Farrel y Greta Nissen, PASIONARIAS; presentación del Terceto de Blanca Becerra con la parodia de Mocosita; El Monaguillo y Esas sí son Gallegas; debut de Paco Andreu graciosísimo maquietista y la cinta de Irene Rich y Mirna Loy, Bocaditos Venenosos.

Los precios de costumbre, a base de 40 centavos luneta y 20 cts. los niños.

En los turnos elegantes, últimas exhibiciones de PASIONIAS, la grandiosa película Fox, despedida del Terceto de Blanca Becerra; despedida de Jimmie Bigelow, el rey del banjo, y debut de Paco Andreu.

Mañana c onel estreno de la monumental cinta El Hermoso Espadachín, hará su debut Luz Gil, la popular mexicana que tantas simpatías cuenta entre nuestro público y además, nuevos números por Paco Andreu, genial maquietista.

El martes: El Jefe Secreto, de Dorothy Revier y Jack Holt y el miércoles Madame Pompadour, de Dorothy Gish y Antonio Moreno.

1956. S-30.

TEATRO PRADO

La activa empresa del Teatro del Prado ofrece hoy domingo a su numeroso y distinguido público un exquisito programa de cine y variedades, que seguramente llevará una buena cantidad de espectadores. Dicho programa se inicia con una magnífica matinée especial para los niños, en la que se exhiben las cintas Pintando un Vaquero, por el popular actor Tom Mix; la película que presenta la última pelea de boxeo entre los campeones Heeney y Tunney; El Conde de Montecristo, por John Gilbert; y Una Pareja de Robinsones, por Mary Astor; y el clown Robertini, con sus excentricidades musicales que tanto ha gustado al público infantil.

Los mejores turnos de las cinco y cuarto y de las nueve y media de la noche, se cubren con el estreno de la sensacional producción de la Paramount, que tanto éxito ha obtenido, titulada El Hermoso Espadachín, por Gary Cooper y Evelyn Brent. En ambas tandas se despedirá del público habanero el cuadro del Teatro Sintético completando el programa con nuevos números de canto y baile de la gentil y bella actriz cubana Candita Quintana.

En la sección de las ocho y media, se repetirá El Conde de Montecristo, por John Gilbert, exhibiéndose también una comedia.

1952. S-30.

TRIANON

Hoy domingo exhibe Trianon en la matinée que da comienzo a la una y media las siguientes películas: William Haines y Joan Crawford en Fiebre de Primavera; episodios números 3 y 4 de la interesante serie interpretada por Gene Tunney, campeón de boxeo del mundo, titulada El Marino Peleador; Fred Thompson y el caballo Rey de Plata en La Revancha del Platero; la comedia titulada Noche Buena, y Hobart Bosworth en la monumental producción de asuntos de mar, titulada El Buque Sangriento.

A las ocho y cuarenta y cinco: El Buque Sangriento, por Hobart Bosworth.

A las cinco y cuarenta y cinco y nueve y cuarenta y cinco la interesante producción de la Universal, interpretada por Marión Nixon, secundada por George Lewis y titulada El Veneno del Jazz.

El próximo lunes y a petición se exhibeen las tandas elegantes de cinco y cuarenta y cinco y nueve y cuarenta y cinco la grandiosa producción de la Paramount interpretada por el célebre actor Ronald Colman titulada Bea Geste.

El martes, en los turnos preferidos de cinco y cuarenta y cinco y nueve y cuarenta y cinco se exhibe la monumental producción de la Fox interpretada por Greta Nissen y Charles Farel, titulada PASIONARIAS.

M.E.C.D. 2016

EL GOBIERNO DE LA PROVINCIA AUTORIZA A UNA FABRICA CUBANA DE TABACOS PARA USAR CUPONES

Licencias para cazar que han sido autorizadas por el Gobernador de la Provincia con fecha de ayer Algunas nuevas sociedades han presentado al Gobierno el Reglamento

En la mañana de ayer fué resuelto favorablemente por el Gobernador interino señor Manuel Vega Prieto, la solicitud presentada por la Henry Clay and Bock Company para que pueda colocar en el interior de cada cajetilla cupones por valor de cinco votos, en combinación con la Sociedad Centro de Instrucción y Recreo de Santiago de las Vegas, de los colores, Azul, Blanco y Rojo, que terminará con un baile que tendrá efecto en la mencionada sociedad y que resultará triunfante el color que mas voto obtenga.

NEGOCIADO DE LICENCIAS PARA CAZAR.

En el día de ayer fueron firmadas por el Gobernador señor Manuel Vega Prieto, las licencias de caza a favor de los señores, Waldo Rodríguez Villar, Harri Person Rose, Manuel Crespo Mendez y Manuel Artimes y Galán.

NEGOCIADO DE ORDEN PUBLICO

En este negociado se recibieron ayer las siguientes requisitorias remitidas por el juez correccional de la sección cuarta y que es un verdadero record; siendo las siguientes: Contra José Horge Casanova, por estafa; René del Monte, estafa; Froilán Alvarez, estafa; Domingo Suárez, estafa; José Durán, lesiones; Alberto Valdés, inf. art. 41 de la orden militar 213; Juan María Pérez, estafa; Benigno Parche, estafa; Juan Sotolongo, estafa; Rafael Ugarte, estafa; Luis Miranda hurto; José Ramírez, hurto; Teodindo López Rincón, lesiones; Pedro Domínguez, estafa; y José R. Gómez, por hurto; del presidente de la sala tercera de lo criminal de la Audiencia de la Habana, contra José López Gallo, por lesiones; y del presidente de la sala segunda de lo criminal de la misma audiencia contra, Arturo Roig García, por robo.

NEGOCIADO DE ASOCIACIONES

El Gobernador interino de la Provincia señor Manuel Vega, le impartió su aprobación a las siguientes sociedades que presentaron su reglamentos: Liceo de Aguacate; Centro Montañés de la Habana; Asociación de los Antiguos Alumnos del Colegio María Teresa Comellas; Los Jovenes Millonarios; Asociación de Padres Vecinos y Maestros de la escuela 39 del distrito escolar de la Habana; Sociedad Víbora Alegre; Sport Club Delicias; Unión y Prosperidad; Hijos del Otoño; Escuela 3 de Bejucal; Conservatorio Salazar Club Deportivo Kurekia; y Bazar Club.

Se recibieron en este negociado acta de la junta celebrada el día 12 del actual. el Gremio de Despalilladoras de la Habana, y Juventud Cívica.

Balance lo presentó el Club Piloños, el correspondiente al año social de 1928 primer semestre y por ultimo comunica haber trasladado su domicilio social para la calle de Ave. de Simón Bolivar la Sociedad Cosmopolita de Cuba.

VISITARON AL GOBERNADOR.

En su despacho oficial del Palacio de Balboa, recibió el Gobernador señor Manuel Vega, al Alcalde de Santiago de las Vegas Com. Ignacio Castro, el de Regla, señor Fernando Boch, el de Bauta, señor Carlos Nardo, una Comisión de Liberales de Güines, que trataron asuntos relacionados con la política de la mencionada villa, el Presidente del Ayuntamiento de Marianao señor José Fariñas; y el concejal del mismo ayuntamiento señor Camilo Prieto; el alcalde de Madruga señor José Agustín Valera; el secretario del Consejo señor Severiano Pulido; los agentes especiales, Manuel Gil; Francisco Torrens y otros.

Tan sencilla que un niño puede manejarla

A un costo de unos cuantos centavos al día la Luz Delco le proporcionará a su finca el alumbrado eléctrico y fuerza motriz para Bombear el agua, hacer hielo, funcionar ventiladores eléctricos, planchas eléctricas, etc.

Todas estas comodidades de la ciudad pueden ser adquiridas a un costo muy moderado y pagadas en pequeñas mensualidades.

Folletos Descriptivos a solicitud.

DISTRIBUIDORES:
WALTER & CENDOYA COMPANY
EDIFICIO LA METROPOLITANA
APARTADO NUM. 830
HABANA

UN PRODUCTO DE LA GENERAL MOTORS

SORPRENDENTE!!

Caonao, Cienfuegos Junio 8/1920.

SR. DR. ARTURO C. BOSQUE.
Habana.

Muy señor mio:

Con gusto complazco a varios amigos mios que quieren por mi conducto hacerle saber su agradecimiento por la curación obtenida con su preciso preparado "PEPSINA Y RUIBARBO BOSQUE" después de haber probado con varios preparados que dicen curan el estómago sin haber obtenido resultado alguno.

Yo siempre tengo un buen surtido de su producto, pues cada día se vende más.

Mande como guste a su seguro servidor,

Rafael León Jiménez.

Los curados con la "Pepsina y Ruibarbo Bosque" son los siguientes: Alejandro Ojeda, Paulino Pérez, Agustín Crespo, Próspero Bermúdez, Cándido Díaz.

HABANERAS

Viene de la página NUEVE

EN LA ESCUELA DE COMERCIO

LA APERTURA DEL CURSO.

Un nuevo curso.
Será inaugurado hoy.

A las nueve de la noche tendrá lugar el solemne acto de apertura del curso de 1928 a 1929. en la Escuela de Comercio de la Habana, establecida en Cuba y Lamparilla.

Habrá un acto más.
La colocación de dos retratos.
Son éstos el del honorable Presidente de la República y el del secretario d Instrucción Pública, general Alemán.
Habrá un discurso.
Por el doctor Valverde.

PROXIMA BODA.

Está próxima una boda.
De grandes simpatías.
Para el jueves próximo, 4 de Octubre, está señalada la de Mireille Enríquez y Pérez Ricart. una señorita muy bonita y muy buena y el doctor Everardo F. Valdés Quintero, un joven muy caballeroso, que goza de merecidas simpatías.
Se casarán a las 9 y media de la noche.
En la Parroquia del Vedado.

LA PROCESION DE LA MERCED

Vuelve la tradición.
Después de 49 años.
Ese tiempo hace que no sale por las calles de la Habana la imágen de la Virgen de la Merced, cuyos cultos constituían una gloriosa tradición para los habaneros en tiempos del Padre Viladas. que tanto esplendor había sabido imprimirles.
Saldrá la misma imágen que entonces.
La que está bajo un dosel a la entrada de la Merced.
Las hijas de la Caridad del Colegio La Domiciliaria se han hecho cargo del arreglo de la magnífica carroza que saldrá con la Virgen. escoltada por un grupo de ángeles del propio colegio.
Será hoy la procesión.
A las cinco de la tarde.
Cuanto a la comisión organizadora de estas fiestas la forman figuras tan prestigiosas como la marquesa de Rialp y el padre Angel Tobar.
Figura también un compañero.
El señor Eugenio Blanco.

CUBAN TELEPHONE CLUB.

Una matinée bailable.
En la tarde de hoy.
Fiesta elegante que tiene anunciada el Cuban Telephone Club, domiciliado en Carlos III No. 213, para las tres de la tarde.
No será en el domicilio social el baile.
Van con la fiesta al hotel Lonja de Cojímar.

AL DEJAR LA CLINICA.

Por diez días.
En la Clínica de Reyes.
Operado, siempre bien asistido, en un ambiente que pugnaba por ser el de un Sanatorio.
Trato exquisito, enfermeras entendidas, orden, silencio, pulcritud.
Volví a mi casa a completar mi curación acariciando en mi mente la figura de los insignes profesores que me rodearon en mis momentos de dolor.
Ora, Montoro.
Ora el gran doctor Reyes.

Enrique FONTANILLS.

COLONIA Y LOCIÓN NARCISO AZUL de Mury París.
EXQUISITAS ESENCIAS

A MEDIA NOCHE EL CLAUSTRO DE LA FACULTAD DE MEDICINA ULTIMO SU IMPORTANTE SESION PERMANENTE

Fueron designados los doctores Alberto Inclán y Julio San Martín, para el Consejo General de Disciplina de la Universidad. Aprobados los nombramientos de 3 ayudantes

Al filo de la media noche terminó ayer la sesión permanente celebrada por el Claustro de Profesores de la Facultad de Medicina y Farmacia, presidida por el señor Decano Dr. Luis R. Rodríguez Molina, asistido por el Secretario de la misma doctor Ramón A. Mendoza y con asistencia de más de cien Profesores.

Fué primer asunto a resolver la designación de dos Profesores que intgraren, como Vócales el Consejo General de Disciplina Universitario, efectuándose la reglamentaria votación que dió por electos a los señores Alberto Inclán y Julio San Martín, éste reelecto, pues ya forma parte de dicho alto Tribunal académico.

Efectuose luego otra votación para designar dos Vocales Suplentes por cada una de las cuatro Escuela de la Facultad, con el siguiente resultado:

Por la de Medicina, doctores Francisco Leza y M. Costales.

Por la de Farmacia, doctores José Alacán y Celestino García Morales.

Por la de Cirugía dental: doctores Rosendo Forns y Rafael Madán y por la de Veterinaria, doctores Joaquín Dávila y Idelfonso Pérez Viguera.

Seguidamente el señor Decano sometió a la aprobación del Claustro las siguientes propuestas de Ayudantes:

Para la Cátedra de Química Biológica, doctor Juan J. Delgado, para Ayudante Graduado, poro oposición.

Para la Cátedra de Clínica Quirúrgica, doctor Carlos Montoto, para Ayudante Graduado, por concurso.

Para la Cátedra Física y Química, por oposición, Cándido Gómez, como Ayudante Alumno.

Las tres propuestas fueron aprobadas por el Claustro, unanimemente.

Como último asunto de los sometidos al Claustro figuró el informe redactado por la Comisión de Programas que preside el doctor José A. Presno, sobre el que se deliberó ampliamente, siendo —al término de las pertinentes aclaraciones y salvedades — aprobado.

Antes de levantar la sesión el señor Decano doctor Rodríguez Molina dió cuenta al Claustro de los escritos recibidos de los compañeros doctores José Alacán y Gabriel Casuso, contestando a los mensajes de condolencia que se les envió por el Decanato, a raiz de los duelos recientemente ocurridos en sus familias.

Y terminó el doctor Rodríguez Molina expresando al Claustro su especial y doble reconocimiento por la ejemplar cooperación que han brindado todos los señores Profesores para que en el día de ayer quedaran totalmente terminadas las tareas de exámen en las distintas Escuelas de la Facultad y por la generosa participación que aceptaron en la gestión realizada para dotar a la Asociación de Estudiantes de la Facultad de sede propia, facilitando así la destinación de los locales que antes ocupaban en el Hospital 'Calixto García' para la enseñanza, utilizándose desde ahora, de ese modo cuatro Aulas más, que ya se están habilitando convenientemente.

Unos minutos más y ésta sesión como otras de las presididas y "sostenidas' por el incansable Decano doctor Rodríguez Molina, finaliza en plena madrugada.

EXAMENES DE PATOLOGIA PARA HOY

El señor Deano de la Faultad de Medina y Farmacia doctor Luis F. Rodríguez Molina autorizó ayer al Tribunal de Patología General, Primer Curso, para que pudiera realizar hoy el exámen de los pocos alumnos que se hallan pendientes de comparecencia ante el mismo, señalando, las 9 a. m. para que se ultime esa labor, en el Salón de Actos del Hospital "Calixto García".

Unicos exámenes pendientes para hoy en la Escuela de Medicina.

PARA EL DIA DE SU BEBE
TARJETAS DE BAUTIZO
ULTIMAS CREACIONES
Modelos de Verdadero Arte en Gran Variedad de Colores, con Medallas Metálicas de Tonos Nuevos
25 TARJETAS CON SUS SOBRES desde $5.00
Enviamos Gran Catalogo a quien lo solicite por teléfono o por Correo.
Servimos ordenes rapidamente a todas partes de la república.
P. RUIZ Y HERMANOS
Papeleros y Grabadores
OBISPO 99 - Telf. A-6029
HABANA

DAMAS CUBANAS Y LA LLEGADA DE LOS VETERANOS

El próximo martes se reunirán en el palacio presidencial para laborar activamente

El doctor Juan de Dios Romero, quien por ausencia del doctor Rafael Sánchez Aballí está presidiendo la Comisión que entiende en todo lo relacionado con la próxima visita de los Veteranos Americanos, en la tarde de ayer estuvo en el Palacio Presidencial cambiando impresiones con las señoras Laudelina Machado de Grau y Berta Machado de Sánchez Aballí sobre constitución del referido Comité, acordándose que el próximo martes, a las cinco de la tarde y en el Palacio Presidencial se reunan las distinguidas damas que integran el mencionado Comité, para dar comienzo a sus trabajos.

LOS VETERANOS CUBANOS

Además de ser invitados en general los veteranos cubanos para concurrir a la Plaza del Maine, el próximo diez de octubre, con motivo de la inauguración que realiza el señor Secretario de Obras Públicas de la referida plaza y otros actos que allí tendrán lugar y que presenciará el Honorable señor Presidente de la República, serán invitados los seis Presidentes de Consejos Territoriales de Veteranos de la Independencia y los Generales que residen en las provincias y capital, por si desean concurrir, como es el deseo que así se haga.

El Mayor General Pedro E. Betancourt, como Presidente que es del Consejo Nacional de Veteranos de la Independencia se está ocupando de todo lo relacionado con el particular expresado y de acuerdo con la designación que de él se hizo a este efecto.

La Unión Veteranista y Emigrados Revolucionarios Cubanos también serán invitados a todos los actos públicos, como es natural que así sea.

La Comisión sigue activando todos los detalles del recibimiento que ha de tributarse y constantemente está en comunicación con Mr. Murphy, Cuartelmaestre de los Veteranos Americanos, quien se encuentra en esta capital ultimando detalles.

El Jefe del Estado Mayor del Ejército Americano General Summerall, ya se sabe oficialmente que estará en la Habana en los días de la Convención.

La Secretaría de Estado ha dado cuenta a la Comisión, del cable recibido, procedente de nuestra Embajada en Washington y que dice: "En correo hoy, envíole lista personalidades y funcionarios que irán en el Texas. General Summerall y familia llegarán ese domingo siete, vía Key West. Próximo lunes informaréle si Subsecretario Guerra va. Hasta ahora figura en esa lista. (F.) Altunaga".

El Encanto

GALIANO, SAN RAFAEL Y SAN MIGUEL • SOLIS, ENTRIALGO Y CIA.

AYER, HOY Y MAÑANA

Ayer, sábado, terminamos las operaciones del balance. Las ha simplificado considerablemente la rebaja general de precios en las mercancías, que nos permitió aligerar todos los Departamentos. El público, fiado en nuestra palabra, ha concurrido al anuncio de la bonificación. Una vez más sentimos el halago de saberros disfrutando de la confianza de una sociedad inteligente y atenta.

Mañana, lunes, comienza en EL ENCANTO el año comercial. En nuestro afán de servir al público, un año más. Pero nunca esta todo hecho, ni la perfección definida en última instancia. Nuestros planes para el año que ahora empieza son múltiples y vastos, a base, como siempre, de satisfacer los anhelos de modernidad y elegancia que caracteriza a nuestra clientela.

Hoy hablaremos, mientras llegue la oportunidad de referirnos al futuro, de un beneficio presente. Después del balance se advierte la existencia de artículos que, perteneciendo a los planes de ayer, no conviene que permanezcan como lastre en los de mañana.

No cuentan comercialmente, aunque conservan su valor permanente para el público. No los detallamos en gracia a la brevedad. Pero recomendamos a cada comprador que pregunte en los Departamentos "qué artículos están sometidos al precio de costo después del balance".

MUCHAS SORPRESAS y muy agradables se recibirán como respuesta.

Saludamos

a los veteranos norteamericanos que en estos días visitan La Habana.

Por el número y el motivo del viaje son contingentes considerables de ciudadanos de la República vecina que vienen a testimoniar a Cuba sentimientos de simpatía y amistad.

Es grato a la Habana recibirlos, y les deseamos una feliz estancia entre nosotros.

ADMITIDAS CON 45 PUNTOS EN LA ESC. NORMAL

Anoche, después de las ocho, terminó el claustro de la Escuela Normal de Maestras de la Habana, la revisión de los expedientes de las aspirantas aprobadas.

De la revisión resultó que podrán ingresar todas las aspirantas que tengan 45 puntos como suma de sus calificaciones.

De las que poseen 44 ingresarán las seis siguientes:

Nicolasa Jorge González, Guillermina Menéndez González, Juana Brenes, María Enna Echevarría, María Ortega, Pilar García Pin.

VIBOREÑAS

Noticias del Loma

Algunas tengo que dar a conocer de nuestra aristocrática sociedad, dispuesto un grupo de sus socios, entusiastas "pinos", a reverdecer sus bien ganados lauros, de modo que la próxima temporada resulte pródiga en fiestas.

Y firmes los "lomeros" de ese grupo proyectan ya una serie de ellas en las que no faltará el baile, y están sus proyectos tan adelantados que nada extraño sería que la primera se efectúe en la primera quincena de octubre.

Por su parte otro grupo propónese celebrar un interesante campeonato de "basket" intersocial, con 'teams" de los dos sexos. Este campeonato sería más interesante aún si se efectuaran algunos juegos entre los "teams" femenino y masculino. No ignoro que no faltará quien se oponga porque está feo... etc.; más, ¿y no lo es un baile "exagerado"... y sin embargo se tolera? Yo creía que las gazmoñerías se habían perdido en la noche de los tiempos...

Sométase mi proposición y podrá saberse quien tiene razón. De todos modos; me complace anunciar los anteriores proyectos en el elegante feudo el querido Presidente Eliseo Guzmán.

Señora Amalia Alfonso de Marruz

Una agradable noticia, que ha de ser recibida con gran júbilo, es la de encontrarse ya fuera de peligro tan apreciable dama, que fué sometida a una delicadísima operación por el joven y talentoso ginecólogo doctor Manuel López Valdés, el muy querido amigo "Manolo".

Mi enhorabuena muy afectuosa a los esposos Alfonso Marruz que a él hago extensiva.

Urbano del Castillo.

NECROLOGIA

Ha dejado de existir, después de largos días de penosa enfermedad, la señora Carmen Martínez de Cebada, madre del distinguido joven Jacobo Cebada, empleado de la Secretaría de Comunicaciones y que durante algún tiempo prestó sus servicios en la Sucursal establecida en el edificio del DIARIO DE LA MARINA

Llegen a él y a su señor padre, residente en el Surgidero de Batabanó, nuestra condolencia.

M.E.C.D. 2016

Jurisprudencia

MATERIA CIVIL. — Art. 154 Ley de Enjuiciamiento Civil. Sentencia No. 145. 8 de Septiembre de 1928.

Establecido juicio declarativo de Mayor cuantía por José García y Mesa contra la "Central Lincoln Compañía Azucarera" y la "Compañía Azucarera Andorra, S. A., sobre rescisión de contrato y cobro de pesos, la demanda declarada con lugar.

Interpuesto recurso de casación por la Central Lincoln, Compañía Azucarera, S. A., éste fué declarado sin lugar por los siguientes fundamentos:

Siendo Ponente el Magistrado Raúl Trelles y Govín.

CONSIDERANDO: que el artículo ciento cincuenta y cuatro de la Ley de Enjuiciamiento Civil determina cuáles son las acciones cuyo ejercicio simultáneo es incompatible, a los efectos de prohibir su acumulación, de acuerdo con lo dispuesto en el siento cincuenta y tres, según el cual, el actor podrá acumular a su demanda cuantas aciones le competan contra el demandado, aunque procedan de diferentes títulos, siempre que aquellas no sean incompatibles entre sí.

CONSIDERANDO: que dados los términos de dichos artículos, es indudable que ambos regulan la acumulación de acciones que asistan a una persona contra la demanda, y no a las que tenga el actor contra distintos individuos, que se rige por el artículo ciento cincuenta y seis, conforme al que podrán en tal caso acumularse y ejercitarse simultáneamente si nacen de un mismo título o se fundan en una misma causa de pedir.

CONSIDERANDO: que tratándose en el caso resuelto por la sentencia recurrida de acciones ejercitadas por una persona contra varias, la procedencia de su acumulación está regulada por el artículo ciento cincuenta y seis de la Ley de Enjuiciamiento Civil, y no por el artículo cincuenta y cuatro, que, por lo tanto, no ha podido ser infringido, y en su consecuencia, prescindiendo de otras razones, el recurso debe ser declarado sin lugar.

CONSIDERANDO: que siempre que se declare sin lugar un recurso de casación, se impondrán las costas al recurrente, salvo los casos de excepción que establece el artículo cuarenta de la Orden noventa y dos de mil ochocientos noventa y nueve, que no concurren en el presente.

CITACIONES, SENTENCIAS, SUBASTAS Y EMPLAZAMIENTOS EN LOS JUZGADOS DE PRIMERA INSTANCIA DEL PARTIDO

Relación de las últimas disposiciones dictadas en los distintos juicios seguidos contra personas declaradas en rebeldía o que no han acudido a tiempo para ser notificadas de lo proveído

DE LA VIDA CIVIL

EL JUZGADO DEL CENTRO

El doctor Manuel Gutiérrez Balmaseda, Juez de Primera Instancia del Centro, hizo entrega ayer del Juzgado por unas horas, al doctor José del Valle y Moré.

Motivó esa entrega el haber tenido que acudir el aludido doctor Balmaseda, a la Audiencia, de donde fué llamao para formar parte de una sala.

JUICIOS PRESENTADOS

La señora Zoila Caridad Isaías Rodríguez Capote, y Godoy, ha demandado ayer a Rafael Arias Pulio, correspondiendo la demanda al Juzgado de Primera Instancia del Sur.

JUZGADO DE PRIMERA INSTANCIA DEL CENTRO

— Por edicto de fecha de ayer, el secretario Francisco Boudet, hace saber a Francisco Martínez que se ha procedido al embargo de sus bienes solicitando por la 'Nitrate Agencies Company', para con el producto del remate de ellos liquidar las obligaciones que dicho señor tiene contraídas con la mencionada empresa.

— Por edicto de fecha 27, el propio secretario hace saber a Ramón Otemin, demandado por M. Sánchez de la Osa y Manuel Larrea, que admitida como pertinente la prueba propuesta por los demandantes, se ha señalado para ella el día 8 de octubre entrante, a las 9 de la mañana.

JUZGADO DE PRIMERA INSTANCIA DE ALMENDARES

— Por edicto de fecha 27, el secretario Esteban H. Dausá cita para las 10 de la mañana del día 5 de octubre entrante a Eduardo González Plata, demandado por Emilia Platas Pontigo.

— Por edicto de fecha 28 el propio secetario cita para las 9 y 30 de la mañana del día 5 de octubre entrante a Plácido Pacheco de la Cueva, demandado por Esther Quintana Torrientes.

— Por edicto de fecha 27 el mismo secretario hace saber que por sentencia de igual fecha fué confirmado en todas sus partes el fallo del Juzgado Municipal del Centro declarando con ugar el juicio verba seguido por Carlos Terreín y Abad contra Ricardo Pinitas Pérez.

— Por edicto de fecha de ayer, el secretario Hermógenes Giménez hace saber a Cornelio Pérez, demandado por la Compañía Cubana de Abonos que ésta ha designado al perito Faustino Meruelos Torres, para el avalúo de los bienes que le embargó.

— Por edicto de igual fecha, el propio secretario empiaza a la 'American Cyglopedia Company', para que dentro de 1 término improrrogable de 9 días conteste a la demanda que le ha presentado la 'Fidelity Deposit Company of Maryland'.

— Por edicto de igual fecha el secretario Enrique Whitmarsh, emplaza a Celedonio Jiménez de la Rionda y a Manuel Tronoco, para que dentro de nueve días contesten a la demanda que contra ellos ha presentado 'Jñ Ulloa y Co.'

JUZGADO DE PRIMERA INSTANCIA DEL NORTE

— Por edicto de fecha de ayer, el secretario Fabio Gárate hace saber a la Sociedad anónima Agua Mineral Santa Ana, demandada por Pedro Alvarez Mena Corporation que se ha mandado unir al juicio un escrito presentado por la demandante.

JUZGADO DE PRIMERA INSTANCIA DEL SUR

— Por edicto de fecha de ayer, el secretario Francisco Abelló, hace saber a Agustín Vega Pintó, demandado por Ernestina Núñez Pinedo, que evacuado por éste el trámite de conclusión, deberá él hacer lo propio.

— Por edicto de igual fecha, el propio secretario hace saber a José Fernández Mato, demandado por Julio E. López, que habiendo vencido el término que se le concedió para la designación de perito sin que lo hiciese, se le ha tenido por conforme con el que nombró su demandane.

— Por edicto de fecha 28, el propio secretario hace saber a Ana Laría demandada por Cesareo Torres Dorado, que se ha aprobado la cesión que de sus derechos hizo éste a Bernardo González.

— Por edicto de fecha 25, el propio secretario hace saber a Jesús González Posada que se ha mandado formar el expediente de quiebra de la sociedad 'González Jordi y Co'.

— Por edicto de fecha 28, el secretario Mario Casanova hace saber a Francisco Socarrás que por sentencia de igual fecha se mandó seguir adelante la ejecución despachada contra sus bienes a solicitud de Eugenio López de Vivigo.

— Por edicto de igual fecha el propio secretario hace saber a Jesús Carballo Boan que en sentencia de fecha 10 fué declarada con lugar la demanda seguida contra él por María Dolores Insua y Rico.

— Por edicto de fecha 27, el propio secretario requiere a los herederos, sucesores o causahabientes de Enrique Ibarra Belategui para que, dentro del término de 15 días, se personen o se hagan representantes en el juicio que el aludido señor seguía contra 'C. Tomás y Co.'

— Por edicto de igual fecha, el propio secretario emplaza a Ramón Galves Landa, para que, dentro del término improrrogable de 9 días, conteste a la demanda que le ha ppresentado 'Lawrence B. Ros Corp'.

JUZGADO DE PRIMERA INSTANCIA DEL OESTE

— Por edicto de fecha 28, el secretario Francisco Baños anuncia para las 8 y 30 de la mañana del día 7 de noviehbre, la subasta de una casa en Serafines, tasada en $9.000.00 que le fué embargada a Mercedes Criza y Rojo por Darío Zignago Tamarindo, para el cobro de unas obligaciones.

— Por edicto de fecha de ayer, el secretario Eduardo Daumy cita para las 9 y 30 de la mañana del día 11 de octubre entrante, a José Casanueva y Sierra, demandado por 'Sardiñas y Hermanos S. en Co.'

— Por edicto de igual fecha, el propio secretario emplaza a los familiares del incapacitado Pedro Gallol y Ramos, para que dentro de treinta días improrrogables acudan a tratar de su reclusión en un manicomio.

Notas de Policía

UN CHOQUE

En el Parque Central frente al Hotel Telégrafo, chocó el auto 36664 que manejaba Miguel Silveira González vecino de Reina 12 con el también auto 1106 que conducía Pedro Cuesta Chirino vecino de aSnta Teresa 9 sufriendo este último vehículo averías de escasa importancia.

UN CHOQUE

En Figuras y Misión, chocó el auto 183317 que conducía José López Pena vecino de Florida 27 con el tranvía 341 de Jesús del Monte San Juan de Dios que manejaba Angel Gómez Prieto, sufriendo ambos vehículos averías de escasa importancia.

OCUPACION DE UN BANCO DE RIFAS

Los vigilantes, 1778 y 1905 previo mandamiento judicial efectuaron un registro en la casa Luzuriaga 13 domicilio de Alberto Rodríguez Peña ocupando una lista con apuntaciones para la charada.

UN CHOQUE

En Finlay y San Nicolás chocó el tren de Marianao 878 que conducía Andrés Martínez, con el camión 14315 que conducía José Amor Fernández vecino de Rodríguez y Reforma, sufriendo este último vehículo averías de poca consideración.

OTRO CHOQUE

El auto 16044 que se dió a la fuga chocó en Villuendas y Aranguren con el también auto 17594 que guiaba Desiteo López Cabanas vecino de M Gómez 12 el cual sufrió daños de poca importancia.

CON AGUA CALIENTE

En el Hospital Municipal fué asistido de quemaduras diseminadas en ambos pies y mano derecha Graciela Caballero Valdés, vecina de Figuras 6 las que sufrió en su domicilio casualmente al caerle encima una lata con agua caliente.

UNA CAIDA

Rosa Villegas Jardín vecina de Gloria 196 fué asistida en el Centro de Socoros de lesiones leves las que sufrió al caerse de sus pies al pavimento casualmente en su domicilio.

UNA ARROLLADA

Margarita Zaldívar Socarrás, vecina de Xifrés 1 fué asistida en el Hospital Municipal de una herida contusa en la región occípito frontal la que sufrió en Bolívar y Escobar al ser arrollada por el auto 17449 que conducía Jesús Casals Hernández vecino de Libertad y Estrampes.

UN CHOQUE

En Carrillo y Varela chocó el auto que guiaba Angel Padilla Martínez vecino de A. Arias y Aguila y el que guiaba Eduardo Rey Campos de Villuendas 179.

ESCANDALO Y MALTRATO DE OBRAS

El vigilante 1799 detuvo a Carlos Cuervo vecino de Oquendo 29 moderno porque promovió un gran escándalo al maltratar de obra a Carmelina Gómez de la misma casa.

DETENCION DE UN APUNTADOR

Los vigilantes, 343, 843, 846, 1239 arrestaron en Zenea y San Francisco al conocido apuntador de rifas prohibidas, Miguel Bernal Valdés vecino de Ayesterán 18 ocupándole al registrarle una lista con apuntaciones para la charada.

UN CHOQUE

En Fábrica y Crucero, chocó el camión 7007, que se dió a la fuga con el auto 14582 que manejaba Adolfo Valdés Kibilier vecino de Enamorados 90 sufriendo este vehículo averías de escasa importancia.

CRONICA DE TRIBUNALES

Llegó a la Fiscalía de la Audiencia el Sonado Proceso por Malversación Seguido Contra el Ex-Alcalde de la Habana José María de la Cuesta

El próximo martes conocerá el Tribunal Supremo del recurso establecido en la causa por la muerte del violinista Evelio Boloy.—El Ministerio Fiscal ha formulado conclusiones acusatorias en la causa instruida por los fraudes descubiertos en la Aduana, en relación con maquinarias importadas por la "Warren Bros", la empresa encargada de la construcción de la carretera central.—Se ha declarado la caducidad de un recurso contencioso administrativo establecido contra resolución del señor Presidente de la República.—Han sido señalados los juicios orales de las causas por el suceso de la barra "Presidente", en Trocadero y Galiano, y el homicidio de Estrella número 48.— La Audiencia designó, por sorteo, un nuevo Presidente para la Junta Municipal Electoral de la Habana

EN LA AUDIENCIA

El proceso por malversación, contra el ex-Alcalde José María de la Cuesta

Procedente del Juzgado especial llegó en la mañana de ayer a la Fiscalía de la Audiencia, la causa número 401 de 1927, que instruía el doctor Domingo del Castillo, en comisión especial, por haber sido recusado el doctor Gonzalo del Cristo, seguida contra el señor José María de la Cuesta, y otros funcionarios municipales, por malversación, con motivo de los fraudes en el Ayuntamieno de esta capital.

Consta la causa de 83 piezas, más 16 incidentes de prisión y embargo.

El suceso de la barra "Presidente", de Trocadero y Galiano

El Ministerio Fiscal ha formulado conclusiones provisionales en la cauca que, por homicidio se sigue a Filiberto Borroto, autor de la muerte de Lutgardo Benítez, hecho acaecido en la barra "Presidente", sita en Trocadero y Galiano, el 29 de junio.

Según el fiscal, Benítez quitó a Borroto su mujer y el citado día, encontrándose el primero en el lugar indicado, se presentó el procesado, entablando una discusión con su antagonista, en el curso de la cual le hizo tres disparos que le causaron la muerte.

Pide el representante del Ministerio público para Borroto la pena de quince años de reclusión, e indemnización de $2.000.00 a favor de los herederos de la víctima.

El homicidio de Santiago Iglesias

Para el próximo martes, día 2, ante la Sala Segunda de lo Criminal de la Audiencia, está señalado el juicio oral de la causa seguida a Francisco Hernández Valdes, por la muerte de Santiago Iglesias.

El fiscal interesa para Hernández la pena de diez años de prisión mayor, por homicidio, apreciándole la atenuante privilegiada de la edad.

El defensor del procesado interesa un fallo absolutorio, alegando la eximente de legítima defensa en favor de su patrocinado.

El sonado proceso por los fraudes de la Aduana

La representación del Ministerio público, a cargo del abogado fiscal de la Audiencia, doctor Gustavo Ramírez Olivella, acaba de formular sus conclusiones provisionales en la causa número 664, de este año, de la radicación del Juzgado de la Sección Primera, instruída por fraudes a la Aduana, en relación con maquinarias importadas por la Warren Brothers, Empresa encargada de la construcción de la carretera central.

En dicha causa fueron procesados, por diversos supuestos delitos, los señores doctor Adolfo Plazaola Mahy, Miguel Fernández García, Gustavo Díaz López, Miguel Ruiz López, Máximo Velasco Sánchez, Justiniano Rómulo Cabrera Betancourt, Gonzalo Goderich Bravo, Manuel Varela de Cárdenas, Juan Albear Marruz, Alberto Carricaburo Suárez, Arnoldo Morales Soley, Ceferino Marcos Ginferrer, Guillermo Ros López del Castillo, Plácido Leiseseca Sansón, Carlos Murphy Gómez, Rogelio Hernández Torres, Ramón Rojas Nodal, Emilio Castañé D'Asseng, Juan Rodríguez Baz Posada, Enrique Soto García, Francisco Alarcón González y José Manuel Jiménez Saladrigas.

Respecto a Plazaola, Fernández García, Díaz López, Ruiz López, Velasco Sánchez, Cabrear Betancourt, Goderich Bravo, Varela de Cárdenas, Albear Marruz, Carricabuo Suárez, Morales Sole, Marcos Finferrer y Ros López del Castillo, el doctor Ramírez Olivella solicita, por no haberse comprobado en modo alguno la comisión de ningún delito respecto de ellos, se sobresea provisionalmente el procedimiento, dejándose sin efecto el auto de procesamiento.

En cuanto a los demás procesados, el doctor Ramírez Olivella califica dos dellitos: uno de defraudación a la Aduana y otro de falsedad en documento oficial.

Por el primero de dichos delitos solicita el doctor Olivella 5.000 pesos de multa y dos años de encarcelamiento para Leiseca Sansón, Murphy Gómez, Rojas Nodal, Castañé, D'Asseng, Rodríguez Baz Posada, Soto García y Alarcón González.

Y por el otro delito, esto es, el de falsedad, solicita cinco años de reclusión para Leiseca Sansón, Purphy Gómez y Jiménez Saladrigas.

También solicita el doctor Ramírez Olivella sean condenados los procesados, para quienes solicita las aludidas penas, a indemnizar mancomunada y solidariamente: a la Aduana, con la suma de 25.504.17 pesos y a la Warren Brothers, con la cantidad de 5.770.86 pesos.

Consisten los delitos de referencia, según el doctor Ramírez Olivella, en que, puestos previamente de acuerdo, los procesados determinaron lucrar en perjuicio y detrimento de la Aduana y de la referida Compañía, a cuyo efecto alteraron las facturas consulares rebajando el valor consignado en las mismas, las cuales facturas amparaban maquinarias que importara la Warren Brothers, con destino a las obras de la carretera central, defraudando a la Aduana en la suma antes citada, confeccionando después cartas de pago falsas en las que aumentaron los verdaderos derechos arancelarios en $5.770.86, perjudicando a la entidad importadora en esta suma.

Todas las personas que figuran en este proceso son funcionarios de la Secretaría de Hacienda, de la Aduana, corredores de Aduana, excepto Jiménez Saladrigas, que era corredor de la Warren Brothers.

Asuntos de la Sala de Gobierno

La Sala de Gobieno de la Audiencia, en sesión celebrada en la mañana de ayer, tomó los siguientes acuerdos:

Concedió tres meses de licencia, con sueldo, por continuar enfermo, al señor Angel Cortina Sotolongo, secretario de la Sala Segunda de lo Criminal de la Audiencia.

Y concedió, también dos meses de licencia, con cargo a la extraordinaria, por continuar enfermo, al oficial de Secretaría, señor Ignacio Lancis.

Y conoció de la queja formulada por Juan Rodríguez, contra el juez municipal de Managua señor Abelardo Pineda, sobre hechos referentes a la actuación de dicho funcionario.

El homicidio de Estrella número 48

Para mañana, lunes, está señalado, ante la Sala Segunda de lo Criminal de esta Audiencia, el juicio oral de la causa que, por homicidio, se sigue a Francisco Castañeda.

Según el fiscal, el procesado se presentó el 26 de junio pasado, en Estrella, 48, domicilio de su ex concubina Marina Machado, entablando con ella una conversación, en el curso de la cual Castañeda, haciendo uso de un revólver que llevaba en una caja de zapatos, le hizo dos disparos a la Machado, que le ocasionaron la muerte.

Pide el Ministerio público la pena de catorce años, ocho meses y un día de reclusión e indemnización de cinco mil pesos en favor de los herederos de la víctima.

La defensa del procesado interesa un fallo absolutorio.

Juicio sobre amparo en la posesión

En los autos del juicio sobre amparo en la posesión, seguidos en el Juzgado de Primera Instancia del Este, por Primitivo Ramírez Fernández, comerciante de esta plaza, contra la Compañía de Fianzas, S. A., también de esta ciudad y contra RamónDíaz Anés, que no se han personado, el juez dictó auto declarando sin lugar el recurso de reposición establecido contra el de 18 del corriente mes, el cual se deja subsistente en todas sus partes, resolución que se contraía al amparo de los bienes embargados al promovente.

Mas la Sala de lo Civil de esta Audiencia, en apelación, ha declarado con lugar el amparo y, en su consecuencia, ha restituído a Ramírez en la posesión de los bienes que le fueron embargados en el ejecutivo seguido po la Habana Compañía de Fianzas, S. A., contra Ramón Díaz Anés, condenando al perturbador en las costas de la primera instancia, declarando las de la segunda en la forma ordinaria.

Recurso de la sociedad Caballin y Compañía

Ante la Sala de lo Civil de esta Auciencia entabló demanda contencioso-administrativa la Sociedad Caballín y Compañía, de esta ciudad, contra resolución de la Junta de Protestas, sobre aforo de cartuchos de papel.

Mas habiendo transcurrido un año, sin que la parte demandante instara en el recurso, dicha Sala ha declarado caducado el recurso a perjuicio de la entidad demandante.

Contra resolución del Presidente de la República

También ha declarado la referida Sala caducado, a perjuicio del recurrente, el recurso contencioso-administrativo seguido por Manuel Docal Ventos, contra resolución del señor Presidente de la República, que declaró sin lugar la alzada interpuesta contra resolución del señor Secretario de Obras Públicas, que desestimó la apelación establecida contra la disposición del ingeniero jefe de la ciudad, que ordenó la instalación de un metro contador de agua, en el establecimiento de levado a mano, propiedad del recurrente, sito en la calle de Aguila, 248.

Procede la declaración de caducidad, por haber transcurrido un año sin que el recurrente instara en el recurso.

Presidente sustituto de la Junta Municipal Electoral

El Tribunal pleno de la Audiencia, mediante sorteo verificado en la mañana de ayer, designó al doctor Emilio López Centellas, Juez Municipal del Vedado, para el cargo de Presidente sustituto de la Junta Municipal Electoral de la Habana.

Procedió la designación por encontrarse con licencia el Presidente Titular, doctor Julián Silveira y ocupar la presidente el anterior sustituto, doctor Antonio María Lazcano Mazón, Juez Municipal del Sur.

Retiró el Fiscal la acusación contra el ingeniero señor Raul Pina

En el acto del juicio oral de la causa instruída con motivo del desfalco descubierto en la Zona Fiscal de Sagua la Grande, provincia de Santa Clara, el Ministerio Fiscal de la Audiencia de dicha ciudad retiró la acusación contra el señor Raúl Pina, ingeniero, al que se había complicado en la expresada causa.

Entiende la representación del Ministerio Público que el señor Pina es ajeno al delito que se investiga.

NOTIFICACIONES EN LO CIVIL

Mañana, lunes, tienen notificaciones en la Secretaría de la Sala de lo Civil de esta Audiencia, las personas siguientes:

Eugenio López; Ramiro N. Cuesta; Udaeta; Eugenio Pérez Cuba; Isidro Viera; Horacio Valdés de la Torre; Rodolfo Nogueras; Fidel Pérez; Joaquín Coello; María Teresa Ruiz Rojas; Jorge Barroso; Ramón Alonso Padrol; Antonio Salas; Salvador Juncadella; Alberto Llorens; Francisco Menéndez Arias; Braulio C. González; Raúl Amorro Vallejo; osé Carmen del Alba; Salvador Morales; Quintana; Enrique Alfonso; Susana Curbelo; Hernández Vilomara; José Luis Llorens; Angela Pérez Lima; Ricardo Mestre Llano; Pedro Orlando Gil Lobato; Laredo: Reio; Valdés Hurtado; Emilio J. Montalvo; Pablo Marcial Cuba; Adriano Carmona; Calixto García Iñiguez, Fernando Zalba; Felipe Collado; José A. Barrena.

EN EL SUPREMO

El proceso por la muerte del violinista Evelio Boloy

Ante la Sala de lo Criminal del Tribunal Supremo, está señalado, para el venidero martes, 2, el recurso de casación, por infracción de ley establecido contra la sentencia dictada por la Sala Segunda de lo Criminal de la Audiencia, que condenó a la pena de catorce años de prisión por el homicidio del violinista Evelo Boloy.

Sostendrá el recurso el defensor, quien alega en favor de su patrocinada la eximente de legítima defensa, y lo impugnará el acusador particular, y el fiscal.

UN PROCESADO POR LA MUERTE DEL JOVEN TADEO

El encargado del castillo de la Chorrera, procesado por imprudencia temeraria

Desde el primer día que se iniciaron las actuaciones judiciales en virtud de denuncia presentada por un hermano del infeliz atleta universitario señor Julio Tadeo, que pereció electrocutado en el castillo de la Chorrera, que acusaba de haber causado la muerte "intencionalmente por estar disgustado con él", a su hermano, al encargado del castillo sirviente Manuel Iglesias, expusimos nuestro criterio desde que se empezaron las actuaciones y se practicó la prueba que no existió nunca intención de matar en Iglesias, y que la muerte de Tadeo, fué a causa de su imprudencia en penetrar por la ventana en vez de por la puerta, siendo si acaso Iglesias culpable por imprudencia temeraria, si se demostraba que no había quitado el chucho de la corriente eléctrica, y que no había dolo en esa acción.

Los hechos han confirmado nuestra tesis, y se ha comprobado perfectamente cuanto expusimos. Y nos fundamos simplemente para ello, ya que no conocemos a los actores que han intervenido en la acción, y en el desenvolvimiento de los hechos, en que en nuestras investigaciones a raíz del hecho, cuando los ánimos están excitados y el dolor de la muerte del pobre atleta era más hondo, nadie acusó a Iglesias. Todos dijeron lo mismo. "Una imprudencia. Se lo habíamos advertido. Por eso al aparecer la denuncia hecha por sus familiares por datos adquiridos aquí, dudamos, pero al ver la forma en que declaraban los "compañeros verdad" del occiso, y tomar datos de unos y de otros, confirmamos más nuestra primera impresión. Un accidente desgraciado, pero accidente. Iglesias ni quiso matar, solo asustar para evitar que siguiera entrando por la ventana.

El juez en su auto afirma que Iglesias no tuvo intención de matar al tratar solamente de evitar que Tadeo penetrara por la aspillera en vez de por la puerta, y al procesarle por homicidio, le señala fianza, de $10.000, para gozar de libertad.

Se dice que ha recibido el juez una carta felicitándole y en la que se habla de que se ha repartido dinero para salvar a Iglesias". Allá el que sea, por nuestra parte "que nos registren". Desafiamos a que nos digan ni que conocemos siquiera a Iglesias ni al hermano del occiso.

UNA QUERELLA POR ESTAFA DE MILES DE PESOS

El encargado de una casa comercial, un dependiente y un comerciante, acusados

La señora Elvira Fantony Urrytia domiciliada en 12 número 5 Vedado presentó una querella en el juzgado de Instrucción de la Sección Cuarta, contra Agustín Castellanos Bofill, encargado de la ferretería sita en 2 y Calzada y vecino de Mariana 16 el dependiente Pedro Rey y un comerciante por haber perjudicado al propietario de la ferretería su hijo José M. Medina en cantidad que asciende a bastantes miles de pesos teniendo necesidad por sus manejos de vender la ferretería. Castellanos, encargado de la casa se apropió de cuentas por valor de $2.694 y además sustrajo todos los objetos de plata y artísticos de la tienda y además hizo creer la propietario del inmueble señor René Lamar que él se quedaba con la ferretería logrando un contrato de arrendamiento a su favor. Rey se apropió también de dinero y el comerciante de acuerdo con Castellanos y con un inventario amañado, le demandó. Tuvo ella que comprar a su hijo la ferretería que Castellanos malbarató.

HURTO.

Denunciaron en la Judicial Benito López Fernández y Basilio Fernández, vecinos de O'Reilly 21 altos que de dicha habitación en que residen con Vicente Paraje y Pereiro, les han sustraído varios trajes objetos y dinero que aprecian en $120.

Juicios orales celebrados ayer

Tuvieron efecto, en la mañana de ayer, en las distintas Salas de lo Criminal de la Audiencia, los juicios orales de las siguientes causas:

El de la de Francisco del Río y Antonio Rego, por robo; el de la de Miguel Pons, por lesiones y el de la de Gonzalo Valdés Miralles, por lesiones graves.

Señalamientos para el lunes en el Supremo

No hay.

SEÑALAMIENTOS PARA EL LUNES EN LA AUDINCIA

Sala Primera de lo Criminal

Rufino Sánchez, por infracción postal. Defensor: doctor Guiral.

Salomé Herrera, por lesiones. Defensor: doctor Castellanos.

Juan Sánchez, por robo. Defensor: doctor Arango.

Santiago Deus ,por estafa. Defensor: doctor Figueroa.

José M. Villar, por falsedad. Defensor: doctor Demestre.

Agustín de la Villa, por fraude. Defensor: doctor Cruells.

Sala Segunda de lo Criminal

José García, por imprudencia. Defensor: doctor Fonts.

Francisco Castañeda, por homicidio. Defensor: doctor Portocarrero.

Serafín López, por falsedad. Defensor: doctor Palma.

Armando López, por imprudencia. Defensor: doctor Sarraín.

Daniel González, por defraudación. Defensor: doctor Cabello.

Diego Arias, por robo. Defensor: doctor Recio.

Sala Tercera de lo Criminal

José Cambiero, por estafa. Defensor: doctor Aedo.

María Valdés, por hurto. Defensor: doctor Cueto.

Albino Gómez, por amenazas. Defensor: doctor Ramos.

Pedro Alonso, por imprudencia. Defensor: doctor Font.

Evaristo López, por lesiones. Defensor: doctor Cadavid.

Pedro Angueira, por hurto. Defensor: Márquez Sterling.

Gregorio Martín, por robo. Defensor: doctor Sarrain.

Juan Torres, por lesiones. Defensor: doctor Villiers.

Fernando Collado, por atentado. Defensor: doctor Mesa.

SEÑALAMIENTOS PARA MAÑANA EN LA SALA DE LO CIVIL DE LA AUDIENCIA

Contencioso. El Estado contra José Prueba y Co. Ponente: Echevarría. Letrado: Andux. Procurador: Illas. Fiscal.

Sur. Dolores Díaz Torres, contra Francisco Esquerro. Mayor. Ponente: Echevarría. Estraos. Fiscal.

Norte. Consulta. Celsa Scara Cid contra Severiano Iglesias. Ponente: Echevarría. Estrados. Fiscal.

Josefa Sánchez. Pensión. Norte. Ponente: Echevarría. Parte. Fiscal.

Mayor. Guanabacoa. Margarito F. Padrón, contra Leonardo Perdomo y otros. Ponente: Echevarría. Letrados: Gorrín. Procurador: Bravo.

Menor. Este. Universal Music and Commercial Co., contra Enrique C. Alfonso. Ponente: Echevarría. Estrados.

Mayor. Almendares. Compañía de Fianzas La Garantía contra Pedro Guerra. Ponente: Echevarría. Letrados: Cruz y Sardiñas. Procuradores: Mestre y López.

Mayor. Norte. Josefa Valhonrrat y otros contra Luis Villanueva y otros. Ponente: Echevarría. Letrados: Rosains y Martínez. Procuradores: Granados y Bravo. Estrados.

Un efecto. Norte. José A. Alvarado contra Antonia Salas Castillo. Ponente: Echevarría. Letrado: Casuso. Procurador: Villaverde. Estrados.

Mayor. Norte. Tellechea Peña y Compañía contra Pablo Ojeda Ramos. Ponente: Echevarría. Letrados: Cámara y Canales. Procuradores: Granados y Castro.

Mayor. Centro. Wenthworth E. Osborn, contra The Agricultural Product Co. Ponente: Echevarría. Letrados: Brito y Manrara. Procurador: Urrutia.

Mayor. Norte. Mariana Agüero contra Eduardo R. Gil. Ponente: Echevarría. Letrados: Corzo y Suárez Solar; Procurador: Toscano. Fiscal.

Ejecutivo. Oeste. Demetrio Córdova contra Pedro Masjuán. Ponente: Echevarría. Letrados: Canosa y Llorens. Procuradores: Vega y Llorens.

Un efeco. Centro. Jesús Vidal Pardo contra María T. Zayas. Ponente: Echevarría. Letrado: Bonachea. Procurador. Granados.

Mayor. Oeste. Julio Dehogues contra Evelio Martínez y otro. Ponente: Echevarría. Letrado: Martínez y Dehogues.

Los Correccionales

PRIMERA SECCION

Cárcel y Morro.—Teléfono M-2720

Cárcel y Morro; teléfono A-2720.

Juez, doctor Enrique Almagro; secretario, doctor José A. Iribarren.

Casos resueltos en el día de ayer;

Elena Cruz, absuelta de maltrato de palabras y amenazas; Salvador Bear, Doar Bear, Sara Iluecave y Jacobo Iluecavé, de riña y lesiones; Saturnino Pistón, de desobediencia; Hilario Lamaurid, absuelto de desobediencia; Ventura Solares, absuelto de desobediencia; Francisco Pintado, absuelto de daño; Elena García, de escándalo; Carmen Rodríguez, absuelta de escándalo; Lidia González, absuelta de escándalo; Esther Suárez, absuelta de escándalo; Emma Leiva, absuelta de desobediencia y entregada a sus padres; Luis Rubio, de vejación; Esther Suárez, absuelta de escándalo; Juan A. López, absuelto de maltrato de palabras; Antonio Seoane, absuelto de coacción; Manuel Rizo, absuelto de daño; Estanislao Hernández y Simeón Dabala, absueltos de desobediencia.

Ricardo Rodríguez, condenado por lesiones a cinco pesos; José Machado, por amenazas, a tres; Esther Suárez, por escándalo, a cinco días; Eduardo Pérez, por infracción del artículo 607 del Código Penal, a cinco pesos; Dolores Acázar, por escándalo a cinco días; Julio Hernández, por lesiones, a diez pesos; Alejo Oldires, por maltrato de obra, tres pesos; Manuel Lister, por escándalo, 30 días; Edelmira Rodríguez, por maltrato de palabras y amenazas, cinco días; Manuel Carballido y José Prieto, condenado por daño a tres pesos cada uno; José Larero, por ofensas a la moral, cinco días; José Fernández, por daño, tres pesos; Julio Ferrer, por daño, tres pesos; Ramiro Figueras, por lesiones, dos pesos; Benito Jiménez, por escándalo, cinco días; María J. Hernández, por escándalo, cinco días; Olga Delgado, por escándalo, cinco días; Manuel Fortún, por riña, tres pesos, y Manuel Prado, condenado por riña a tres pesos.

SEGUNDA SECCION

Antiguo Colegio de Belén.

Juez: Dr. Gonzalo del Cristo.

Secretario: Dr. Fernando Gigato.

Laureano Silva, desobediencia, absuelto; Forn Blanco, daño y lesiones, fianza; Manuel Pérez, daño y lesiones, suspendido; Félix Guida, lesiones por imprudencia, suspendido; Luis Estrada, vejación y coacción, suspendido; Jesús Luceira, maltrato de palabras, suspendido; Quintín Galigarcía, desorden público, $3.00 de multa; José Alvarez, infracción sanitaria, absuelto; Rosa O'Farrill, escándalo por embriaguez y lesiones, $5.00 de multa; Juan Gualberto Castro, faltas a la policía $3.00 de multa; Piedad Martínez, ofensas a la moral $5.00 de multa; Ana Machado, ofensas a la moral, $5.00 de multa; José Pérez, daño, fianza; Nicolás Cifredo, lesiones y desorden público, absuelto; Humberto Pedroso, maltrato de obra, fianza; Evaristo Valdés, daño, bsuelto;a Ignclo Castillo, daño, $3.00 de multa; José Amor, daño, fianza; Esteban Peñalver, coacción y lesiones, suspendido; Belarmino Pérez, coacción y lesiones, fianza; Pablo Ramírez, lesiones en riña, suspendido; María Ramona González, lesiones en riña, suspendido; María Luisa González, lesiones en riña, suspendido; Ricardo García, lesiones en riña, suspendido; Valentín González, lesiones en riña, suspendido; Joaquín García, lesiones, absuelto; Ernesto Cachera, vejación y maltrato de palabras, suspendido; Miguel Ortega, vejación y maltrato de palabras, fianza; José López, daño, absuelto; Angel Gómez, absuelto; Gerardo Suitt, desorden y faltas a la policía, fianza; Victoriano Argüelles, desorden y faltas a la policía, $5.00 de multa; Laureano Buzon, desobediencia, $12.00 de multa; Sinforiano Collazo, maltrato de palabras, e infracción C. 5o. artículo 607 del C. P., fianza; Sinforiano Collazo, infracción C. 5o. artículo 607 del C. P., $5.00 de multa; José San Claudio, maltrato de obra y daño, suspendido; Tomás Masquesia Ruiz, maltrato de obra y desorden público, suspendido; José Pérez, maltrato de obra y desorden público, fianza; Pedro Rodríguez, lesiones, suspendido; Virginia González, maltrato de palabras, fianza; Agustín González, infracción artículo 598 del C. P. absuelto; Bernardino Rey, desorden y faltas a la policía, absuelto; Nicasio Fernández, desorden público, absuelto; Miguel A. Macías, desorden público, absuelto; Pedro Cuesta, daño, suspendido el juicio; Micioguel Silveira, daño, fianza; Rodolfo Rebles, maltrato de obra y desorden público, suspendido; Luis García, maltrato de obra y desorden público, suspendido; Emilio Rojas, infracción artículo 598 el C. P. fianza: Jesús Crespo, infracción artículo 598 del C. P., absuelto; Inocencio Garbaño, estafa, fianza; Concepción Rodríguez, estafa, suspendido el juicio; Francisco Zaraposo, lesiones en riña y desorden público, suspendido; Esther González, desorden público y lesiones en riña, fianza; Antonio González, desorden público y lesiones en riña, fianza; Fernando Molina, desorden público y lesiones en riña, fianza; Miguel Asunción, lesiones por imprudencia, absuelto; Higinio Hordan, lesiones en riña, $3.00 de multa; Aurelio Ortiz, lesiones en riña, $10.00 de multa; Rafael Li, hurto, 50 de arresto; Miguel Nasajal, estafa, suspendido el juicio; Teófilo Tellería, lesiones y uso de arma prohibida, fianza; Alberto Rodríguez, infracción ley de Lotería, absuelto.

TERCERA SECCION

Avenida de la Independencia, 119 Teléfono U-4222.

Avenida de la Independencia, 119. Teléfono U-4222.

Juez, doctor Leopoldo Sánchez; secretario, doctor Ricardo Soler.

Multas y arrestos impuestos en juicios celebrados ayer:

Ramón Rodríguez, por exceso de velocidad, cinco pesos; Angela Presas Baeza, por faltas a la Policía, dos pesos; Francisco Estévez Iglesias, por desobediencia, un peso; Manuel Montes de Oca Domínguez, por exceso de velocidad y daños, tres pesos; Luis V. Aguilar, por infracción municipal, cinco pesos; Rafael Chong y Juan Ching, por riña, lesiones y escándalo, diez pesos; Luis Valdés Pérez, por riña y escándalo por embriaguez, cinco pesos; José Fernández Rivera, por ejecer la cartomancia, 120 días de arresto; Jesús Fernández Fernández, y Alejandro Mosquette Correa, por escándalo, tres pesos a cada uno; José Fernández y Marta Pina Zamora, por escándalo, diez días a cada uno; Anselmo Martínez, por vejación, maltrato de palabras de obras y lesiones, treinta días de arresto; José Cabeiro Vilaboy, por escándalo por embriaguez y lesiones, treinta días de arresto; Octavio Rodríguez García, por escándalo, treinta días; Martín Aguiar Balmaseda, por exceso de velocidad, tres pesos ;Emilia Gómez y María T. Ervesuelo, por vejación, riña, lesiones y escándalo, tres pesos; Tomás Sáinz, por lesiones, noventa por hurto, treinta y un días; Isauro días de arresto; Abelardo Rodríguez, ro Jiménez, por resistencia, escándalo y maltrato de obra, sesenta días; Juan F. Mieres, por hurto de uso y daño, treinta y un pesos.

Salieron absueltos 18 individuos y se suspendieron 39 juicios.

CUARTA SECCION

Calzada del Cerro No. 550 Teléfono I-137

Juez Licenciado Pablo Gómez de la Maza. Secretario doctor Mario de la Torre.

Fueron multados en juicios celebrados ayer en este juzgado:

Por infracciones municipales, $15. Julio Hernández. José Valdés, Adolfo Martínez. Manuel Samá. $30. Dionisio Alfonso Herrera, $2. Miguel Oliver, José López, $1. José R. del Cueto, Edelmiro Villar Fernández, Maximino Lomba Fernández, Rodolfo Rodríguez Partagás. Por exceso de velocidad $20. Tomás Pineda, $15. Felipe Balois, $4. Sebastián Arencibia. Por desobediencia $5. Antonia Tejeiro, $2. Ricardo Quiroga. Por mal trato de obras $10. Eulogio Alayeta $2. Manuel Vázquez. Por maltrato de animales $5. José Gómez López, Luis Botelles. Por lesiones $5. Hamlet Muñoz, $3. Manuel Alonso. Por lesiones en riña $5. José Martínez, $2. Miguel Zamora. Por daño $2. Francisco Fraga Concepción, Francisco Gay, Rosendo Vazquez. Por infracción sanitaria $5. Marcelina Hernández. Por amenazas $5. José Sánchez. Por exceso de velocidad $4. José Carreras.

Salieron absueltos 31 individuos, se decretó la detención de 39 y fueron suspendidos 50 juicios.

QUINTA SECCION

Calzada de Jesús del Monte No. 502. Teléfono: X-1616

Calzada de Jesús del Monte, 502.—Teléfono X-1616.

Juez, doctor Gonzalo Alvarado; secretario, señor Ramón Franca.

Casos resueltos en el día de ayer:

Pedro Alvarez, por exceso de velocidad, condenado a cinco pesos; José Pablo Ramos Soto, por idem idl cinco pesos; Raúl Brioso Nodal, embriaguez y escándalo, un peso; José Suárez Rico por riña y lesiones, tres pesos; Eladio Gómez Gómez, por riña y lesiones, tres pesos; Ricardo Sánchez Zorrilla, por daño, 20 pesos; Ricardo Rivero, por escándalo, cinco pesos; Juan Amaro, por escándalo, cinco pesos; Caridad Paulet, escándalo, riña y lesiones, tres pesos; Flora Trujillo, escándalo, riña y lesiones, tres pesos; Manuel Padín, por riña y lesiones, tres pesos; Ramón Pimentel, por riña y lesiones, tres pesos; Juan Ulano Galán, por riña y lesiones, tres pesos; Pedro González, infracción del caso 5 artículo 607 del Código Penal, absuelto; menor Juan Zamora, por lesiones, entregado a su madre y amonestada; Eduvino Díaz Barreto, menor de edad, entregado a su representante legal; David Fernández Fernández, faltas a la Policía, absuelto; Armando Arredondo, menor, entregado a su representante legal; Rogelio Jam, maltrato de obra, absuelto; Vicente Castro Vega, vejación, absuelto; Carlos M. Almedia, riña y lesiones, absuelto; Juan A. Almeida, riña y lesiones, absuelto; Juan Herrera Morejón, por riña y lesiones, absuelto; Florencio Martín Poey, infracción del caso 7, artículo 607 del Código Penal, entregado a sus familiares, por ser menor de edad.

CARCEL Y VIVAC

Movimiento habido en el día de ayer hasta las cinco de la tarde:

ENTRADAS.— Ramón Cardona y Landiva, robo; Lorenzo Jardines, homicidio; Federico Taksas Toro, robo; Lorenzo Cuevas Sánchez, robo; Antonio Tovar Marcoleta, estafa; Juan Bouza Bruna, estafa; José González, falsedad y estafa; Fernando Toledo Ferrer, lesiones; Valentín Acosta, tentativa de robo; Isidro López López, tentativa de robo; Manuel Hernández Sardiñas, lesiones; Guillermo González Vila, robo; Miguel Rodríguez Rodríguez, robo; Víctor Hernández Morales, robo; Belarmino Díaz Sánchez, robo; Carlos Madan, robo; Narciso Cruz Leal, hurto; Francisco González de Pedro, daño; Blas Vivero Avalo, delito privado; Juan Valdés Rodríguez, delito privado; Antonio Arias Vázquez, hurto; Martín González Ramos, hurto; Jesús Molina Martínez, hurto; Antonio Iglesias Gómez, homicidio; Rogelio Quintana, delito privado; Jesús Casimiro Pozo, hurto; Genaro Echarte (a) "Nando la China", hurto; Julio Báez Ramírez, homicidio Emilio Portillo, robo; Antonio Pérez Hernández, hurto; Alberto Ojea, alias "El Colombiano", tentativa de robo; Emilio Gordillo Domínguez, hurto, y Verónico González Padrón, falsedad.

SALIDAS.— Luis Rodríguez González, resistencia; Pedro Delgado Lamas, imprudencia; Raúl Sigfredo Huidberg, introducción fraudulenta de mercancías; Leoncio Campos, delito privado; Lucio Ramón Brizuela y Nicolás Rivero Ramírez, asesinato; Emilio Moreno Oliva, lesiones; José Fernández Sanfelix, tentativa de hurto; Nicolás Figueroa, hurto; Nicolás Montalvo, lesiones; José Jiménez Pando, estafa; Gregorio González Betancourt, hurto; Rogelio Facenda Hernández, injurias; Pedro Alfonso 'Piquero, estafa; Juan Bautista Dubalón, hurto; Miguel Lastra Gómez, robo; Antonio Iglesias García, homicidio; Francisco Tellechea, estafa.

REGALO $50 a $500

Garantizamos reserva completa

GARANTIZAMOS EL PAGO SI SE DESEA ANTE NOTARIO

Por toda noticia que produzca el CASTIGO LEGAL de los culpables de sustracciones de mercancías en DROGUERIAS.

Si el culpable legal resulta el comprador de lo sustraido la GRATIFICACION DOBLE no tema nadie sabrá nada

SR. MARIO F. MOREJON

TELEFONO A-7097

M.E.C.D. 2016

8-9

La nueva ortofónica

"La Música tiene Colores"

Tal ha escrito hace poco una autoridad eminente. Y así en esta bellísima victrola nueva los artesanos y artistas de los Estudios Victor han logrado armonizar colores fulgurantes con los gloriosos y ricos tonos de la mùsica misma.

El mueble es de roble enchapado acabado baronial con ornamentaciones polícromas.

Exhibición y venta en:

El Palacio de Cristal	Neptuno y Campanario. Teléfono A-0315.
Vda. de Carreras y Cía.	Prado, 115. Teléfono A-3452.
La Casa de la Música	Belascoaín, 22. Teléfono U-5458.
Universal Music & Commercial Co.	San Rafael 1, Teléfono A-2930.
Manuel y Guillermo Salas	San Rafael 14.—Teléfono A-4368.
Compañía Cubana de Fonógrafos	O'Reilly, 89. Teléfono A-3128.
Bernardo Barrié	O'Reilly 57. Teléfono A-3262.

Distribuidores para Cuba: Viuda de Humara y Lastra, S. en C.

Muralla 83 y 85 - Teléfonos A-3498 y M-9093

El catálogo de discos y el Cancionero Victor número 2 se regalan por todos los comerciantes del giro. Pídalos.

ESCOBAR 78 A-4061

M.E.C.D. 2016

SECCION MERCANTIL

MERCADO DE TABACO

Los Sobrinos de Antero González, representantes en esta de la Compañía Arrendataria de Tabacos de España, han recibido instrucciones de pedir nota de precios a los fabricantes de cigarrillos, seguramente porque la mencionada entidad se dispone a intensificar la importación de dicho artículo, a tenor de lo que determina el Apartado B del Artículo Tercero del Tratado Hispano-Cubano.

Ese hecho, que traerá como consecuencia mayor actividad en nuestras fábricas de cigarrillos, es factor que favorecerá a los tenedores de determinadas clases de ramas, que ya (y los cosecheros también) han recibido mejoras por el movimiento de compras producido luego de puesto en vigor el mencionado convenio.

Otro factor que se presenta como posible impulsador de mayor movimiento en el mercado local, es la situación en que han quedado los cosecheros de Puerto Rico después del último ciclón, amén de los daños producidos al tabaco que se encuentra en los depósitos de la isla hermana.

Con esos dos factores, cual perspectivas favorables, termina la semana, durante la cual pasaron a terceras manos (en esta plaza solamente) las cantidades que vamos a anotar, incluyendo las que se registraron ayer.

De tabaco de Remedios: 2.406 pacas de capadura y botes; 820 tercios de manchados y otras clases no clasificadas por nosotros; 830 de permanentes; 1280 de terceras; 897 de octavas; 72 de sextas; 945 de quintas y segundas, y 95 de capas. De las quintas y segundas, 192 eran de la nueva cosecha.

De tabaco de Vuelta Abajo y Semi Vuelta: 643 tercios de clases limpias; 1.447 de puntillas, broncos y colas; y 110 de clases varias.

De tabaco de Partido: 682 tercios de capas, rezagos y tripas; todos de la nueva cosecha.

Entraron ayer en la plaza, hasta las cinco y diez de la tarde, por los ferrocarriles, las cantidades de tercios y pacas siguientes:

De Camajuaní, para los siguientes señores: Abraham Haas y Compañía, 133; I. Kaffenburg e Hijos, 84; Antonio González, S. en C.: 98.

De San Luis de Pinar del Río, para Cifuentes, Pego y Compañía, 45; y para la Henry Clay: 62.

De Herradura, para Calixto López y Compañía: 3.

De Consolación, para Facundo Gutiérrez e Hijos: 30.

De Puerta de Golpe, para Sierra y Díez: 17.

De Caibarién: para Antonio González, S. en C.: 76.

De Encrucijada, para Menéndez y Compañía: 108; y para Ramón Ruisánchez y Compañía: 93.

De Herradura, para Sobrinos de Antero González: 40.

De Mendoza, para los siguientes: Pastor Sánchez: 87; Cifuentes, Pego y Compañía: 94; Romeo y Julieta, 5.

De Palacios, para Muñiz y Hermanos: 163.

De Paso Real, para Pérez y Capín: 63.

De Pinar del Río, para Iglesia y García: 336 y para C. Otermin: 223.

De Placetas, para Rodríguez, Méndez y Compañía: 94.

De San Luis de Pinar del Río, para Cifuentes, Pego y Compañía, 132.

De Baez, para Echevarría y Pérez, 101.

De San Juan y Martínez, para los siguientes señores: Ruisánchez, Egusquiza y Compañía, 133; Cifuentes, Pego y Compañía, 127; Henry Clay, 98.

De Zaza del Medio, para Manuel A. Suárez y Compañía, 53; y para Abrahan Hass y Compañía: 80.

De Cabaiguán, para Echevarría y Pérez: 451.

De Máximo, para Aixalá y Compañía: 108.

De Sancti Spíritus, para I. Kaffenburgh e Hijos: 117.

De Chambas, para Abelardo Cuervo y Compañía: 109.

De Florencia, para los siguientes: Antonio González, S. en C., 105; Ramón Ruisánchez y Compañía: 133; J. M. Martín: 107.

De Sancti Spíritus, para I. Kaffenburgh e Hijos: 80.

De Zaza del Medio, para Manuel Abella, 62; y para José E. Smith: 51.

De Santa Clara, para Sobrinos de
De Puerta de Golpe, para Tamar-
Antero González: 85.
go y Compañía: 16.

De Pinar del Río, para Constantino González y Compañía, 20; y para Facundo Gutiérrez e Hijos, 20.

De Consolación, para estos mismos señores de Gutiérrez: 36.

EXPORTACION DE TABACOS

ELABORADOS

Vapor de bandera americana ORIZABA, para New York.

Torres Gener Hnos., para Park Tilford, (E U A), 10 cajas tabacos.

Torres Gener Hnos., para Knigth Bros (Londres), 2 id. id.

Torres Gener Hnos., para E. Martín (Francia) 10 id. picadura.

Vapor de bandera americana PRESIDENTE GARFIELD, para San Francisco.

C. Pego y Co., para H. C. Judell y Co., 2 cajas tabacos.

Carlos Arnoldson, para D. Sanderman (Egipto) 2 id. id.

EN RAMA

Vapor de bandera americana ORIZABA, para New York.

W. Armbrecht y Co., para B. (Alemania), 3 tercios tripa en rama con un valor de $930.43.

J. B. Díaz, para Orden (Estados Unidos) 10 barriles tripa despalillado, con un valor de $1,095.60; 4 tercios tripa en rama con un valor de $267.00; 1 caja tripa en rama muestras con un valor de 10 pesos.

H. Duyz, para su Orden, 27 tercios tripa en rama con un valor de $2,872.00; 27 barriles tripa despalillado con un valor de $2,881.74.

A. A. Schwarz, para Max Schwarz, 81 barriles tripa despalillado con un valor de $12,310.90; 18 pacas tripa despalillado con un valor de $1,435.44; 1 caja con cajitas de madera para tabacos con un valor de $229.80.

Hijos Diego Montero, para B., 10 tercios tripa en rama con un valor de $1,064.44.

Silvestre Jacinto Co., para J. A. Mesa Co., 8 barriles tripa despalillado con un valor de $820.80.

Aixala y Co., para J. Klorfern, 3 barriles tripa despalillado con un valor de $315.90; para G. H. P. Cigar Co., 3 barriles tripa despalillado con un valor de $311.40.

P. L. Pérez, para W. V. Baelen, 13 tercios tripa en rama con un valor de $634,12.

G. S. Simth, para L. King Cigar Co., 6 barriles tripa despalillado con un valor de $573.25.

S. S. García, para M. López y Co., tres barriles tripa despalillado con un valor de $220.20.

J. B. Díaz para P. Co., 10 barriles tripa despalillado con un valor de $1,638.32; 8 pacas tripa despalillado con un valor de $461.72.

G. C. Smith, para L., 10 pacas tripa recorte con un valor de $526.50.

S. Ruppin, para su Orden, 11 tercios tripa en rama con un valor de $1,146.60; 2 pacas tripas despalillado con un valor de $183.30; 12 barriles tripa despalillado con un valor de $803.27; 3 pacas tripa recorte con un valor de $152.60; 78 barriles tripa despalillado con un valor de 10,612 pesos 18 centavos.

Tamargo y Co., para B. Castellano, 16 barriles tripa despalillado con un valor de $1,642. 15.

Sidney Rotschild, para H. Simon, 100 barriles tripa despalillado con un valor de $13,628.35, para Stern Mendelshon; 12 barriles tripa despalillado con un valor de $1,781.36; 1 caja tropa en rama muestras con un valor de $47.50.

C. Medio, para M. Winter Co., 10 tercios tripa en rama con un valor de $862.85; 32 barriles tripa despalillado con un valor de $3,088.10.

Vapor Amco 'Colombia' para New York

Y Kaffenburgs, para su Orden, 56 tercios tripa en rama con valor de $6.557.67; 5 pacas tripa despalillado con un valor de $645.15; 20 id id con un valor de $2.437.68; Echevarría y Pérez para General Cigar Co. 350 tercios tripa en rama con un valor de $38.653.70; 196 pacas tripa despalillado con un valor de $27.930.40; M. A. Suárez para S. Rossin 20 tercios tripa en rama con un valor de $1.846.08; 75 pacas tripa despalillado con un valor de $3.938.62.

Vapor Amco 'Governor Cobb' para Key West.

Walter Sutter Co. para Cortez Cigar Co. 83 tercios tripa en rama con valor de $6.826.10; M. A. Pollack para A. Santaella, 25 pacas tripa despalillado con un valor de $3.629.15.

Vapor Amco y Co. 'Cartago' para New Orleans

Menéndez y Co. para J. Escalante Co. 12 tercios tripa en rama con un valor de $1.663.00; Aixalá Co. para M. Trelle Co. 125 barriles tripa despalillado con un valor de 13.270.90.

Vapor Amco 'Cuba' para Key West

Sabucedo y Co. para Avarez Roger 1 tercio capa en rama con un valor de $300.00; 1 tercio tripa en rama con un valor de $35.00; Aixalá Co. para C. H. S. 83 tercios tripa en rama con un valor de $5.145.05; Godinez Bros para Arango y 1 tercio capa en rama con un valor de $100. 19 tercios tripa en rama con un valor de $1.710.00; S. S. García para J. A. Suárez 25 tercios en rama con un valor de $1.936.30; Cuba Tobacco para Corral Wodiska Co. 7 pacas tripa despalillado con un valor de $388.60; S. Ruppins para su Orden 64 pacas tripa despalillado con un valor de $9.658.13; 6 pacas tripa recorte con un valor de $200.00; Cuba Tobacco Co. para Corral Wodiska Co. 2 tercios mixto con un valor de $333.71; 23 tercios tripa en rama con un valor de $1.939.15; 15 pacas tripa despalillado con un valor de $1.796.49; Gamargo y Co. para García y Vega 3 tercios mixto con un valor de $600.00; 42 tercios tripa en rama con un valor de $4.166.00; 27 barriles tripa despalillado con un valor de $2.913.74; 1 pacas tripa despalillado con un valor de $755.64.

SE REUNIERON AYER LOS FABRICANTES DE TABACOS Y CIGARROS

Bajo la presidencia del señor Francisco Pego Pita y actuando de secretario el titular señor Rogelio Palicio, asistido del sub-Secretario señor José C. Beltrons, celebró ayer tarde la sesión reglamentaria correspondiente al mes en curso la Junta Directiva de la Unión de Fabricantes de Tabacos y Cigarros de Cuba.

Después de leida y aprobada el acta de la sesión ordinaria efectuada en 28 de Agosto último y de enterarse la Junta de la situación del Tesoro social y de varios documentos de tesorería, se tomaron los siguientes acuerdos:

—Haber oido con gusto la lectura de una carta del Honorable Presidente de la República, contestando a la que se le envió el día 24 del mes en curso felicitándolo por la fecha de su onomástico.

—Quedar instruida de una comunicación de la Secretaría de la Presidencia y de otra de la Secretaría de Estado, informando con respecto a una solicitud que dirigió la Corporación al Honorable Presidente, relacionada con el ex-Ministro de la República en Buenos Aires, señor Tirso Mesa.

—Darse por enterada de una comunicación de la Cámara de Comercio de la República y de una relación enviada con la misma que comprende las cantidades recaudadas entre las corporaciones económicas e invertidas en la confección de la medalla de oro y los seis diplomas en pergamino con que se acordó obsequiar al Honorable Presidente de la República y a los miembros de la Comisión Técnica Arancelaria, a estos por su labor en la formación del nuevo arancel de Aduanas y al primero por el interés con que acogió esa reforma y por su promulgación.

—Quedar enterada de la comunicación número 7948, de la Secretaría de Estado, trasladando un despacho del señor Encargado de Negocios de Cuba en la Asunción, Paraguay, que por la Secretaría se dirija una circular a los asociados recomendándoles la conveniencia de inscribir sus marcas en la citada República, para evitar que allí se les inscriban por algunos aprovechados.

—Quedar informada de dos comunicaciones de la Secretaría de Agricultura, Comercio y Trabajo, en contestación, la primera, a un escrito de la Corporación relacionado con un acuerdo de la Unión de Obreros de la Industria de Cigarrería y trasladando por la segunda un escrito dirigido al Honorable Presidente de la República por la Standard Fruit and Steamship Company, de New Orleans, ofreciendo cómodos y grandes escaparates en la planta baja del edificio de la Unión Indemnity Company, para exhibición de muestras de productos cubanos.

—Quedar enterada de la información que se envió a la Secretaría de Comunicaciones, a solicitud de ésta, con respecto a la cantidad de tabaco elaborado que fué exportada para la República de Santo Domingo durante los tres últimos años.

—Reiterar a los asociados la invitación que se les hizo para que envíen sus muestras al Museo Comercial de Filadelfia, atendiendo a los deseos del señor Secretario de Agricultura, Comercio y Trabajo expuestos por conducto de la Comisión Nacional de Propaganda y Defensa del Tabaco Habano.

—Quedar enterada de dos comunicaciones de la nombrada Comisión, una referente al sello adicional de garantía para los tabacos que se exporten, y la otra dando conocimiento de lo acordado por dicho organismo con respecto al arriendo y traspaso de marcas cubanas para proteger la fabricación de tabacos en el extranjero aunque en la elaboración se emplee exclusivamente rama cubana: y que de este acuerdo se de traslado a los asociados, a los efectos procedentes.

Se leyeron, después varias comunicaciones de trámite y terminó la sesión a las 3 y 47 minutos p. m.

Ganado

DIA 29 DE SEPTIEMBRE

La venta en pie:

El mercado cotiza a los siguientes precios:

Vacuno (Camagüey):

Compradores de cuatro y tres cuartos a cuatro y siete octavo.

Puesto en la Habana, a cinco y un cuarto.

Vacuno (Las Villas):

Compradores a cuatro y tres cuartos a cuatro y siete octavo.

Vendedores de cuatro y siete octavo a cinco.

Puesto en la Habana cinco y tres cuartos.

Vacuno (Oriente):

Compradores a cinco.

Vendedores, de cinco a cinco y cuarto centavos.

Puesto en la Habana de cinco y medio a seis.

Vacuno (Pinar del Río)

Compradores, cuatro y tres cuartos.

Vendedores, cuatro y tres cuartos y cinco.

Puesto en la Estación, cinco.

Cerdo del país de nueve a once centavos.

Lanar, de siete y medio a ocho centavos.

MATADERO DE LUYANO

Las reses sacrificadas en este matadero se cotizan a los siguientes precios:

Vacuno de 16 a 18 centavos.

Cerca de 38 a 45 centavos.

Lanar, de 35 a 50 centavos.

Tasajo del país según clase, (surtido), de 17 a 20 centavos.

Reses sacrificadas en este matadero:

Reses	178
Cerda	220
Lanar	67

MATADERO INDUSTRIAL

Las reses sacrificadas en este matadero, se cotizan a los siguientes precios:

Vacuno de 16 a 18 centavos.

Cerda, de 38 a 46 centavos.

Lanar, de 35 a 45 centavos.

Reses sacrificadas en este matadero.

Reses	372
Cerda	304
Lanar	100

MERCADO DE CUERO

El mercado cotiza los siguientes precios:

Havana Pakens, de 17 a 17 y medio centavos libra.

Rastro de 14 a 15 centavos libra.

Lanar a 40 centavos pieles.

ENTRADAS DE GANADO

Procedente de Camagüey llegaron 16 carros de reses a la consignación de la Compañía Ganadera de la Habana, un carro a Pellechea Company.

PRODUCCION DE TASAJO DEL PAIS DURANTE LA SEMANA

La producción del tasajo del país durante la semana fué de 41,500 libras los precios se mantienen firme.

MERCADO DE HARINAS

NUEVA YORK, septiembre 29. (U. P.) — El mercado de hoy fué de aquellos en que todas las características quedaron eliminadas. En otras palabras, las transacciones de hoy, fueron casi rutinarias, y con pocas distribuidores estuvieron unánimes en excepciones, los agentes de molino y que el mes de septiembre estaba terminando con menos transacciones de las que se esperaban. Los precios continuaron sin cambio y a este respecto ocurrió lo mismo que en el mercado del trigo.

Algunos agentes informaron que las condiciones eran un poco mejores y que para cuando termine el mes esperan haber realizado igual número de órdenes que en el mes anterior. Estos, como es natural, constituyen la excepción a la regla.

El sentimiento en el mercado del trigo permaneció bajista e influyó naturalmente hasta cierto punto en el mercado de la harina. Mientras unos han adoptado la actitud de que no deben esperarse bruscas bajas en los precios, otros estiman lo contrario.

Dadas las condiciones porque atraviesa el mercado de la harina, los compradores se contentan con ir comprando las cantidades necesarias para atender a los requerimientos más urgentes del consumo.

Los molinos han estado fabricando harina en menor volumen y los negocios que hicieron en el mes son menores que los del mes último.

Nueva York, septiembre 28. (UP) —Se cotizó hoy la harina según clase, en lotes de 196 libras como sigue:

Harina patente de primavera, de 6.3 0a 6.70.

Primera de primera clara, de 5.90 a 6.25.

Blanda de invierno, de 6.35 a 6.85.

Dura de invierno, de 5.95 a 6.25.

Dura de invierno, patente, de 6.20 a 6.60.

Dura de invierno, clara, de 5.25 a 5.50.

Harina Family, a 8.00.

Harina de City Mills, de 8.10 a 8.80 en sacos de 98 libras.

Harina de centeno de 6.50 a 6.85 en sacos de 140 libras.

Semolina número 2 a 3 5|8 centavos en sacos.

MERCADO DE TRIGO

NUEVA YORK, septiembre 29. (U. P.) — Con sólo dos horas y media de transacciones sobre contratos de septiembre, el mercado de futuros en trigo y maíz, abrió cautelosamente, con precios ligeramente más altos para ambos cereales. La avena de septiembre estuvo débil, pero las entregas diferidas se mantuvieron firmes. El trigo abrió desde sin cambio a ⅞ de centavos más alto el maíz de ⅛ a ¼ de centavo más alto también y la avena desde sin cambio a ¼ de centavo más bajo.

Sin tener en cuenta el resultado de los trigos de septiembre, los alcistas confían en que mejorarán los precios. Los agricultores están reteniendo sus cosechas, lo que parece indicar que el rendimiento es menor de lo que se esperaba.

Las noticias del extranjero mejoraron recientemente, pero los negocios de exportación se han confinado al trigo canadiense.

TRIGO				
Sep.	116	116¼	114¼	114¼
Dic.	117⅞	119	116⅞	117½
Mar.	123⅜	123½	121½	122
May.	126	126¼	124⅛	124¾
WINNIPEG				
Oct.	115⅞	116½	115¼	115⅞
Dic.	116⅛	116⅝	115¾	116¼
May.	.122	122½	121⅜	121⅞

BOLSA DE NEW YORK

FERROCARRILES	
Atch Top. Sta Fe	193⅝
Atl. Coast Line	162
Baltimore Ohio	114¼
Canadian Pacific	218¾
Chesapeake Ohio	182¼
Chi Gt. West com.	—
Chi Gt. West pref.	33⅝
Chic N. W.	86¾
Chi Mil San Paul com.	37⅛
Chi Mil San Paul prf.	53⅞
C4 Rock I. P.	128
Delaware Hudson	—
Erie	59⅝
Erie pref.	—
Great Northern	101¾
Kansas Citi Southern	63½
Lehigh Valley	—
Louisville Nash	—
Mo. Kan Tex com.	42¼
Mo. Pac Tex com.	42½
Mo. Pac com.	73⅞
Mo. Pac pref.	120⅛
N. Y. Central	175¾
N. Y. N. H. H.	65¼
Northern Pacific	101¾
Penssylvania	64½
Reading	—
St. Louis S. Francisco	116⅛
St. Louis Southwestern	176
Seaboard Air Line com.	18
Seaboard Air Line pref.	20⅞
Southern Pacific	124¼
Southern Railway	—
Texas Pac	—
Union Pacific	202⅛
Wabash comunes	83½
Western Maryland com.	45¼
EQUIPOS	
American Car Foundry	95¾
American Locomotive	98
Baldwin Locomotive	—
Gen Rail Sig.	105¾
Pullman Company	80½
N. Y. Air Brake	43
Westinghouse Air Brake	44½
MOTORES	
Chryler	119¾
Dodge Motors com.	—
Dodge Motors prefd.	—
General Motor. New	216⅝
Grahan Paige	58½
Hudson Motors Co.	81⅞
Huppmobile	75¾
Mack Trucks	97¾
Nash	91⅝
Packard Motors	92⅛
Pierce Arrow com.	—
Studebaker Corp.	80⅞
White	37¼
Willys-Over	28⅞
ACCESORIOS	
Am. Bosch Mag.	33⅞
Briggs Mfg. Co.	55⅞
Eaton Axle S.	69
Electric Auto Light	113
Gabriel Snubber A.	—
Murray Body	92¼
Spicer Mfg Co.	41
Stewart Warner	103¾
Timken Roller	138⅞
GOMAS	
Ajax	10
Fisk Tire	—
Goodrich	84⅛
Goodyear	71½
Kelly Springfield Tire	25½
U. S. Rubber	38½
ACEROS	
Am. Steel Fou.	57⅝
Bethlehem Steel	64⅞
Central Alloy	39⅛
Colo F. I.	69½
Crucible Steel	—
Gulf States	—
Inland Steel	69
Republic Iron Steel	82⅛
U. S. Steel	159¼
Vanadiun	81
Youngstown	—
PETROLEOS	
Atlantic Ref.	185
Barnsdall A.	34¼
California Petrol	--
General Asphalt	74½
Houston Oil	141¾
Independent Oil Gas	30½
Louisania Oil	15⅞
Lago Oil	35
Marland Oil	38⅜
Mid Cont Pet.	34½

Pan American "B"	48½
Phillips Petroleum	42½
Pure Oil	24⅛
Shell Union Oil	28¼
Sims Petroleum	21⅛
Sinclair Oil Corp.	30⅛
So. Cal Edison	—
Skelly Oil	—
S. O. Calif.	—
Stdard Oil (of N. J.)	45⅝
Texas Co	67¾
Texas Pac Land	23¾
Texas Pac C. Oil	23¾
Transcontinental Oil	14
Union Oil Cal.	—
TIENDAS Y ALMACENES	
American Woolen	—
Gimbel Bros.	43¼
Kresge	—
Montgomery Warl	260
Sears Roebuck	150⅛
Woolworth	192¼
SERVICIOS PUBLICOS	
American For Pow	44¾
American Tel and Tel.	180
Am. Water Works	—
Columbia Gas	125
Consolidated Gas	78⅛
Elec. Light Pow.	39½
Internt'l Tel Tel.	183¼
Interboro R. T.	47
National Power Light	41¼
North American	73½
Pub. Ser N. J.	67⅛
Standard Gas Elec.	72¼
United Light "A"	—
QUIMICOS	
Air Reduction	30
Allied Chemical	201
Comercial Solvents	209⅛
Davidson	61¼
Du Pont	400
Freeport Texas	58¾
Man. El Supply	30¾
Nat Dist. com.	42½
Texas Gulf	71
Drug Inc.	112⅛
U. S. Industrial Alcohol	129⅞
Union Carbide	188¾
COMESTIBLES	
California Packing	—
Coca Cola	167⅞
Corn Produts	84½
Fleischman	85½
Continental Baking A.	36¼
Cudahy Pack.	69⅛
Kroger Gr. B.	118
Nat. Dairy Produc.	114½
Postum Cereal Comp. Inc.	70¾
Ward Baking B.	18⅝
TABACO	
American Sumatra Tobacco	—
Am. Tob. A.	165
Am. Tob. B.	164½
Coms. Cigar com.	93⅝
General Cigar	62½
Liggett Myers	92¾
Congress Cigar	—
Lorillard	29⅛
Reynolds Tob. B.	140
Schulte Retail Stores	55¼
Tob. Produs A.	118
Tob. Prods.	101¼
AZUCAR Y FERROCARRILES CUBANOS	
American Beet Sugar	23¼
American Sugar Ref.	73¼
Cuban Cane Sugar com.	—
Cuban Cane Sugar pfd.	16¾
Cuban American Sugar	17½
Cuban Company	23
Gt. West Sug.	32
Consolidated R. R. of Cuba	79
Punta Alegre	24⅜
Puerto Rico Sugar	41¾
MARINA	
American International	107½
Atlant Guf West I.	48½
Inter. Mer Marine pfd.	36
United Fruit	—
METALES	
Anaconda Copper Minning	82⅝
Cerro de Pasco	99
Chile Copper	—
Granby Copper	67⅝
International Nickel	123¾
Kennecott Cooper	102
Nevada Consol Cop.	102
Magma Copper	27
DIVERSIONES	
Famous Paramow	150¾
Fox Film	103½
Loew's Inc.	60¾
Warner Bros Pic.	113¾
MISCELANEA	
Allis Chalmers	—
American Can	107¾
American Smel Ref.	244
American Linseed	—
Byers Co. pref.	136
Canada Dry	—
Collins Aikman	—
Case Thresh Mach.	—
Congoleum Narrn.	27¾
Continental Can	—
Curtis Aero	141¼
Hershey comunes	—
Hershey preferidas	79
General Electric	164¾
Int. Cement	71⅜
International Combustion	70½
International Paper	70⅞
Int. Harvester	293
Kelvinator	12¾
Lambert	123
Radio	209½
Remington	25⅛
U. S. Cast Iron Pipe	61
Victor Talk Machine	109
Westinghouse	104⅞
Wright Aeronaut Corp.	165
Warren Bros.	170

LA SECCION DE ADUANAS DEJA INCUMPLIDA UNA PROVIDENCIA DICTADA POR LA SEC. DE HACIENDA

Desde hace aproximadamente tres semanas, por el señor Secretario de Hacienda, doctor Santiago Gutiérrez de Celis, se dictó providencia a fin de que se oyera la opinión de la Asociación de Industriales de Cuba, en el expediente iniciado por una casa importadora de esta Ciudad, en relación con el aforo de planchas de zinc con impresión fotográfica, para ser utilizadas por la Cía., Litográfica de la Habana.

A pesar del tiempo transcurrido y no obstante las gestiones realizadas, tanto por los importadores de dichas planchas, como por la Cía., Litográfica de la Habana, parte interesada en este asunto, y de la disposición del Secretario de Hacienda, hasta la fecha, la Sección de Aduanas de la Secretaría, ni ha resuelto el problema planteado, ni ha librado la comunicación correspondiente a la Asociación Nacional de Industriales, a fin de conocer la autorizada opinión de dicho Organismo, sobre el asunto.

En tal virtud, la Asociación Nacional de Industriales de Cuba se ha dirigido al General Eugenio Molinet, Secretario Interino de dicha Dependencia del Estado, a fin de que se le informe la razón por la cual la Sección de Aduanas no ha cumplimentado la disposición superior mencionada.

EXPORTACION DE PRODUCTOS CUBANOS

AZUCAR

Vapor de bandera americana LAKE CAPENS, para New Orleans.

Central Habana, para Orden, 6000 sacos azúcar centrífuga con un valor de 40,363 pesos.

Central Niágara, para Orden, 850 id. id. con un valor de $5,718.37 centavos.

Vapor de bandera americana J. R. PARROTT, para Key West.

Central Hershey Corp., para su Orden, 2,500 sacos azúcar refino con un valor de $22.803.64 centavos.

TORONJAS Y AGUACATES

D. Pérez Trujillo, para Parker Co., 50 huacales toronjas.

A. Sainz, para Garguilo Amendola, 50 id. aguacates.

TINTA

Vapor de bandera americana ORIZABA, para New York.

Cuban American Ink Products Co., para su Orden, 62 tambores tinta con un valor de $5,400.00.

CLEARING HOUSE

Las compensaciones de los Bancos asociados al Habana Clearing House durante la semana anterior, fueron com osigue:

Septiembre 24	$2.381.464 57
Septiembre 25	4.113.813 19
Septiembre 26	2.624.660 36
Septiembre 27	2.853.825 74
Septiembre 28	2.416.888 88
Septiembre 29	2.236.282 43
Total	$16.626.835 17

COLEGIO DE CORREDORES Y NOTARIOS COMERCIALES DE LA HABANA

COTIZACION OFICIAL DEL DIA 29 DE SEPTIEMBRE

	Tipos.
S/E. Unidos cable	3/32 Pr.
S/E. Unidos vista	1/16 Pr.
Lonires cab.e	4.85 ½
Londres vista	4.85 ⅛
Londres 60 d/v.	—
Paris cable	3.92
Paris vista	3.91
Bruselas vista	13.90
España cable	16.48
España vista	16.47
Italia vista	5.23
Zurich vista	19.25
Hong Kong vista	49.88
Amsterdam vista	40.10 ½
Copenhague vista	—
Christiania vista	—
Estocolmo vista	—
Mantreal vista	—
Berlin vista	—

Notarios de turno:

Para cambios: Gonzalo Rodríguez.

Para intervenir en la cotización oficial de la Bolsa de la Habana: Oscar Fernández y Eugenio A. Molino. Secretario-Contador.

Vto. Bno.: Antonio Arocha, Síndico-Presidente. — Eugenio E. Caragol, secretario-contador.

MERCADO DE CAMBIOS

La peseta española se cotizó contra el dollar durante la semana a los siguientes tipos:

Septiembre 24	6.0459
Septiembre 25	6.0569
Septiembre 26	6.0569
Septiembre 27	6.0632
Septiembre 28	6.0569
Septiembre 29	6.0606

El franco francés se cotizó contra el dollar durante la semana a 25 francos y 57 céntimos.

Llegan

Por la Estación de Cristina llegaron los siguientes lotes de productos del país.

De Edén, Francisco Ocampo remite a Demesio Fernández 2 lotes plátanos

De id R. de la Torre, remite a Avelino Rodríguez, 2 id id.

De Holguín M. Ariza remite a J. Calderón 2 id id.

De Mir I. Espinosa remite a L. Fernández 2 id id.

De R. Parra, remite a J. González 1 id id.

De San Fernando, E. J. Barker remite a T. Hoodgson 2 id id.

De Calixto, Francisco Taño, remite a Juan Pérez 2 id id.

De Sabanaso, A. Quiñones remite a Felix Fernández, 2 id id.

De Mir, A. Estevez, remite a C. López 2 id id.

De Sabanaso, C. Camejo, remite a Francisco Díaz 1 id id.

De Ciego de Avila A. Estrada remite a J. C. Díaz 2 id id.

De M. Olivero, remite a Felipe Montes de Oca 1 id id 1 id cocos.

De Nuevitas, I. Orozco, remite a su orden 2 id platanos.

De Navarro, S. García, remite a R. Hernández 2 id naranjas.

De Lombillo, R. León, remite a S. Vázquez 1 id plátanos.

Dr. Violeta C. Vázquez remite a E. Vázquez, 1 id. platanos.

De Florencia, R. León, remite a E. Vázquez 2 id id.

De Alegrías J. González, remite a A. Rodríguez 2 id id.

De Florencia A. Leiva, remite a A. Rodríguez 2 id id.

De Palacios Godines Hnos, remite a Julio Oliva 1 id piñas.

De Mangas C. Remedios, remite a Julio Oliva 1 id id.

De Bolondrón, J. González, remite a su orden 1 id. platanos 1 saco limones.

De Palos, F. Llanes, remite a C. Gómez, 1 id. platanos.

De Los Arabos G. Puentes, remite a su orden 86 sacos boniatos.

De Falla, P. Jiménez, remite a Juan Hernández, 2 lotes platanos.

De Chambas A. Peñaranda, remite a Zoilo Vidal 2 id id.

De Manacas S. Pérez, remite a Pérez & García 1 lote cocos verdes.

MADERA DEL PAIS & CARBON VEGETAL.

De Batabanó, Lorenzo Estrada, remite a González & Vega 1 lote carbón vegetal.

De Id. Alvariño & Paz remite a A. Leal Hnos. 169 sacos id id.

De id. id. id. a id. 160 id id.

De Id. B. Novo, remite a A. Leal Hnos. 187 sacos id id.

De Viñas J M. Pedrera, remite a su orden 1 lote tozas de madera.

De Jatibonico, G. Martínez, remite a C. Joaristi & Co 1 id. planchas de júcaro.

De Id. G. Martínez, remite a C. Cubana 1 id id id.

De Restoy O. Ugarte remite a Vda. de San Pelayo e Hijos, 1 lote madera cedro aserrada.

De Camagüey, López & Co. remite a Martínez & Nevas, 1 id id id.

MAIZ DEL PAIS.

De Las Tunas Fontecho & Co. remite a Eduardo López 200 sacos maiz del país.

ARENA & PIEDRA

De Jamaica Camoas Quarry, remite a su orden 3 carros piedra picada.

De Puerta de Golpe F. Velazco remite a Purdy & Henderson Trading Co. 1 carro arena común.

BILLETES DE BANCO SIN VALOR

La Secretaría de Hacienda de México acaba de informar que los billetes de Banco, del Banco Morelos, han quedado sin valor por haber expirado el plazo que se determina en el decreto de 31 de Enero de 1921.

Ha sido el Banco de Morelos el primer caso de aplicación de la Ley, al cual sucederán, con mas o menos aproximación, los de las demás instituciones de su genero, según el orden cronológico de su devolución a sus Consejos respectivos.

Esta noticia ha causado sensación entre los especuladores de billetes de los antiguos bancos.

ESTACION CENTRAL

Por la Estación Central han salido ayer los siguientes carros completos.

Para Rincón de Melones embarcado por Cía Cubana de Electricidad consignado a su orden una casilla con Maquinarias.

Para Santi Spíritus—embarcado por Mestre Machado & Co—consignado a J. L. Sanidad, una casilla con Heno.

Para Sagua embarcado por Swift & Co. consignado a su orden una casilla con Víveres.

Para Cho. Vívero embarcado por A. Méndez consignado a Cuban Land, una casilla con Víveres.

Para Stewart embarcado por E. Ortiz consignado a Co. Comercial del Este una casilla con víveres.

Para Violeta embarcado por id. consignado a id una id id.

Para id embarcado por id. consignado a id una casilla id.

Para Matanzas embarcado por Wilson & Co. consignado a su orden una casilla con Víveres.

Para Violeta embarcado por E. Ortiz, consignado a Co. Comercial del Este una casilla con Víveres.

Para Stewart embarcado por id. consignado a id una id id.

ESTACION DE PAULA.

Por la Estación de Paula, ayer salieron los siguientes lotes de mercancías.

Para Cárdenas, embarcado por Munson SS Line Co, consignado a A. Hernández & Co 1,695 sacos cebada.

Para Cho. Crusellas embarcado por Crusellas & Co. consignado a Crusellas & Co. 41 tambores glicerina cruda.

Para Cienfuegos embarcado por New York.

Para id. embarcado por id. consignado a Orden 2498, 100 id id.

Para id embarcado por id. consignado a Orden T T C. 50 id id.

Para Cienfuegos embarcado por New York & Cuban Mail Co. consignado a Orden (1906 50 barriles papas.

Para id embarcado por id consignado a Orden (2497) 100 id id.

Para id embarcado por id consignado a Orden (P. D) 75 id id.

Para id embarcado por id consignado a Orden (Glez) 125 id id.

Para id. embarcado por id. consignado a Orden (TTC) 50 id id.

Para id embarcado por id consignado a Orden (Artiles) 100 id id.

Para id embarcado por id consignado a Orden (G) 50 id id.

Para id embarcado por id consignado a Orden (2499) 50 id id.

Para id embarcado por id consignado a Orden (Cong) 150 id id.

Para id embarcado por id consignado a Orden (2512) 100 id id.

Para id embarcado por id consignado a Orden (TT C) 41 id id.

Para id embarcado por id consignado a Orden (1905) 9 id id.

Para id embarcado por id consignado a Orden (2513) 30 id id.

Para id embarcado por id consignado a Orden (TT C) 50 id id.

Para id embarcado por id consignado a Orden (A M) 50 id id.

Para id embarcado por id consignado a Orden (B C) 100 id id.

Para id embarcado por id consignado a Orden (RGA) 100 id id.

Para id embarcado por id consignado a Orden (M F) 100 id id.

MANIFIESTOS DE VIVERES

Vapor de bandera americana H. M. FLAGLER, procedente de Key West, consignado a P. R. Roberts. Manifiesto 673).

Cudahy Packing Co., para su Orden, 27,216 kilos manteca.

Dold Packing, para J. Dold Packing, 27,224 id. id.

Fleischmann Martin Co., para Nueva Fábrica de Hielo, 1650 sacos malta.

Jennings Bros, para B. Balbín, 200 barriles manzanas.

Sgobel y Day, para Cuban Fruit Sold, 1000 huacales uvas.

J. Hoohey y Co., para C. Maldonado 250 sacos papas.

Pioneer Fruit Co., para Rivas Co. 1000 cajas peras.

Sgobel y Day, para Cuban Fruit Sold, 1027 huacales uvas; 63 cestos uvas; 798 cajas peras.

Vapor de bandera americana J. R. PARROTT, procedente de Key West, consignado a P. Ross Roberts. Manifiesto 674.

No víveres.

Vapor de bandera americana COLOMBIA, procedente de San Francisco y escalas, consignado a Nitrate Agency y Co. Manifiesto 675.

DE SAN FRANCISCO

W. B. Fair Co., para M. García Co. 250 sacos frijoles.

Libby McNeill Libby Co., para su orden, 30 barriles pepinos.

Id. para Peña Mimensa Co., 70 cajas frutas.

Sussman Worsmer Co., para F. Fernández e Hijos, 50 cajas de pescado y mantequilla.

Suttler C ooperative Co., para La Bodega Cubana, 50 cajas frutas.

Hunt Bros Co., para Viadero Hnos. Co., 290 cajas frutas.

DE JAPON

No Víveres.

DE ORIENTE

No víveres.

DE LOS ANGELES

Sylmar Packing Co., para Casa Recalt Co., 15 cajas aceitunas. 10 id. higos; 5 id. pimientos.

DE ACATALUJA

H. de Sola para Llopart Co., 44 sacos café.

DE MANTA

No víveres.

Aeroplano americano No. 5192, procedente de Key West, consignado a Pan American Airways Inc. Manifiesto 676.

Con correspondencia pública.

NOTAS DE IMPORTACION

BOTELLAS Y ENVASES

Vapor Amco 'H. M. Flagler' procedente de Key West.

American Bottle Co. para Co. Cervecera Internacional 68.410 botellas vacías; Roseland Box Co. para E. L. Lory (Isla de Pinos) 2.012 atados mat. huacales.

AUTOS Y ACC.

Vapor Amco "H. M. Flagler' procedente de Key West

Hudson Motor Co. para J. Ulloa y Co. 8 autos completos 40 bultos acc. autos.

ALAMBRE

Vapor Amco "H. M. Flagler' procedente de Key West

Peerlas Wire Co. para Vallejo Steel Works, 295 rollos alambre para cercas Gulf States Steel, para J. Urbieta Hnos. 580 id id 20 cuñetes alcayatas.

ACIDO Y GASOLINA

General Chemical Co. para E. Sarrá 22.897 kilos acido muriático; id para Standard Cid Co. 45.405 kilos acido sulfúrico; Belcher Oil Co. para F. Moure, 20.384 kilos gasolina.

LADRILLOS ABONO CAL.

Wilson Fetilizer Co. para M. García Pulido 300 sacos abono; Central Cotton Oil, para Hijos García Pulido 600 sacos harina semillas algodón; Stevens Inc. para Central Céspedes 6.500 piezas ladrillos; Ohio Hydrate S. para Purdy Henderson, 1.200 sacos cal.

RESINA Y CRISTAL

Vapor Amco 'J. R. Parrott' procedente de Key West

Antwrrp Naval Store Co. para Crusellas Co. 100 barriles resina; Colombia Naval Store, para Crusellas Co. 100 barriles resina. American Window Glass, para P. Gorostiza y Co. 80 cajas cristales.

VACAS

Vapor Amco 'H. M. Flagler' procedente de Key West

J. A. Lee, para Cremería Americana de Ward 63 vacas 1 ternero.

IMPORTACION DE MADERAS

Vapor Amco 'H. M. Flagler' procedente de Key West

Cuban American Forfarding Co. para T. Gómez e Hijos 880 piezas madera.

Vapor Amco 'J. R. Parrott' proceden te de Key West conduciendo varios lotes de madera para los siguientes madereros.

American Pitch Pine Co. para No. Marca 1.196 piezas madera; Ansley Lumber Co. para Martin Gutiérrez 3.710 id id. Harrell Travis Lumber Co. para Sout y Santana; 2.354 id id Gravers Lumbber Export para Tellechea Peña Co. 1.729 id id; Id para Gómez Hnos. 1.450 id id; Id para Gómez Hnos. 1.026 id id.

CLEARING HOUSE

Las compensaciones efectuadas ayer entre los Bancos asociados al Clearing House de la Habana, ascendieron a $2.236.282.43.

MERCADO DE LEGUMBRES

JACKSONVILLE, Sep. 28. (UP). —Las condiciones y cotizaciones que prevalecieron hoy en el mercado al por mayor de Jacksonville, son, según el Bureau del Estado de la Florida, las siguientes:

Los precios que rigieron hoy fueron:

Judías de Florida, redondas, verdes, de $3.00 a 3.50.

Judías de Florida, Kentucky Wonders, de $3.50 a 4.00.

Berenjena de Florida, de 1.50 a 2.00 cesto.

Pimientos de Florida de 1.50 a 2.00 el cesto.

Quimbombó pequeño, de 0.75 a 1.00.

Quimbombó grande, de 1.50 a 1.75.

Tomates Maryland, fancy, de 2.25 a 2.75.

Huevos frescos, .50 centavos docena.

MERCADO DE BONOS

VALORES CUBANOS

Nueva York septiembre 29. (UP).

	Alto	Bajo	Cierre
Cuba 5½s. '43.	103	103	103
Cuba 5½s. '49.	100	100	100
Cuba RR. 5s. '52	96⅝	96⅝	96⅝

BONOS DE LA LIBERTAD

Nueva York septiembre 29. (UP).

	Alto	Bajo	Cierre
Libertad:			
3 1|2			98 ¼
1o 4 1|4 s			101.3
4o 4 1|4 s			101.6

BONOS INTERNACIONALES

Nueva York septiembre 29. (UP).

	Alto	Bajo	Cierre
Burdois 6s. de 1934	99½	99½	99½
C. Lyons 6 s. de 1934	99½	99½	99½
C. Marseilles 6s. de 1934	99¾	99½	99¾
Germany 7s. de 1949	106½	106⅜	106½
Italia k 51.	97⅜	97	97¾
France 7 s. de 1949	110	109⅛	110
Argentina 6 s. 1957	100¼	100	100⅛
Brazil 6 ½ s. de 1957	96½	96⅛	96½
Chile 7 s 42.	102	101½	101½

BOLSA DE PARIS

PARIS septiembre 28. (UP)

Renta Francesa del 3% . . 66.20

Renta Francesa del 5% . . 93.70

BOLSA DE LONDRES

LONDRES, septiembre 29. (UP)

Ferrocarriles Consolidados. 53¾

RESUMEN DE VIVERES

TRASBORDO PARA LA ISLA

Vapopr Amco 'Orizaba' procedente de New York

PARA SAGUA

Atlantic Comercial Co. para Suárez 200 barriles papas.

PARA CIENFUEGOS

Mathew Export Co. para F. C. G. 100 barriles papas; Id para M. F. 100 id id; Id para R. G. A. 100 id id; Id para D. C. 100 id id; Id para G. M. 50 id id; Atlantic Comercial Co. para Artiles 100 id id; Id para C O N G 150 id id; Id para González 125 id; Trejan Trading Co. para T T C 50 id id 50 id; Id para T C C 50 id id 100 id id; Dyal Produce Co. para P D C 50 id id 100 id 200 id 275 id.

PARA MATANZAS

Dyal Produce Co. para P. 35 barriles papas; Id para P D C 350 id.

DE BILBAO PARA CIENFUEGOS

Antonio Magurique para Martínez Hnos. 50 barriles vino; Hijos Q. Ruiz para José Retelaca; 6 cajas velas; M. Blanco Imas, para Co. Almacen San Line 20 cuarterolas vino; id para Aragonés y Co. 25 id id; Vda. e hijos J. Ucar para V. López 30 id id.

PARA GIBARA

Manuel Equillor, para Tamargo Co 25 cuarterolas vino.

PARA SAGUA LA GRANDE

Hijos Q. Ruiz para P. Martin 8 caja velas.

PARA STGO. DE CUBA

M. Blanco Imar, para C. Menéndez 7 cuarterolas vino.

PARA ANTILLA

A Blanco Imas, para Central Mercedita 25 cuarterolas vino.

DE VIGO PARA NUEVITAS

Masso Hnos. para Pérez y Co. 50 cajas sardinas; M. Pita Co. para José Moure. 70 id id.

PARA GIBARA

Masso Hnos. para T. S. Co. cajas sardinas.

Vapor Inglés 'Toloa' procedente de New York.

PARA CAIBARIEN

Cudahy Bros, para N. M. Macia Co. 40 tercerolas manteca.

PARA SAGUA LA GRANDE

Cudahy Bros, para Barraqué Macia Co. 40 tercerolas manteca.

PARA NUEVA GERONA (ISLA DE PINOS)

Austin Nichols, para West Indies S. Co. 67 bultos víveres.

PARA CIENFUEGOS

Galbán y Co. para C. Chong Long 111 barriles papas.

Vapor Amco 'Pastores' procedente de Puerto Limón

CAIBARIEN

Otis Mc Allister Co. U Y C 125 cajas frutas latas; Sanscheiman Co. para B H 50 sacos frijoles; Pacific Products Co. para R C C 68 id id.

PARA SAGUA

Sincheimer Co. para C Y B 100 sacos frijoles; Id para S. D. 100 id id.

Mercado de Víveres

Nueva York septiembre 28. (UP). En este mercado se cotizaron ayer los siguientes artículos:

Trigo duro de invierno: 1.32 7|8.

Trigo rojo de invierno: 1.64.

Centeno para exportar: 113 1|8.

Maíz número 2 amarillo: 1.17½.

Avena blanca: 53.50.

Heno número 1: 26.00.

Harina: a 7.95.

Aceite oliva, galón: 0.50.

Aceite barril: a 2.15.

Aceite semilla de algodón:

Afrecho: 36.00.

Manteca refinada en latas: 14.

Manteca refinada en tercerolas, a 12 1|4.

Papas Long Island: de 1.00 a 2.50 el saco de 150 libras.

Frijoles colorados a 8.25.

Arroz Fancy: de 7.50 a 8.00.

MERCADO DE FLETES

COTIZACIONES

100 libras		
Costa Norte:		
A New York	13½	14½
A Filadelfia	13½	14½
A Galveston	13½	14½
A New Orleans	12½	13½
A Halifax	—	—
A St. John	—	—
A Savannah	—	—
A Boston	15½	16½
Costa Sur:		
A Filadelfia	15½	16½
A New York	15½	16½
A New Orleans	14½	15½
A Halifax	—	—
A St. John	—	—
A Boston	17½	18½
A Galveston	15½	16½

Estas cotizaciones son exclusivamente sobre azúcar.

MERCADO DE METALES

Nueva ork, septiembre 29. (UP). Cotizaciones de hoy:

Del The Times:

Acero de Pittsburgh a 33.00.

Plomo a 6.50.

Cobre de 15.25 a 15.75.

Estaño, 48.00.

Gasolina, 0.18.

Petróleo crudi, 1.21.

Del Journal of Commerce:

Manganeso de 35 a 40.

Nickel en lingotes a 33.00

Asfalto número 1, s|c.

Asfalto número 2, s|c.

Suscríbase al Diario de la Marina

M.E.C.D. 2016

SECCION MERCANTIL

INFORMACION AZUCARERA

MERCADO LOCAL DE AZUCAR

Durante la semana rigió quieto nuestro mercado local de azúcar.

Los cables recibidos de Paris durante la semana actual anunciaban que la Conferencia Internacional de Azúcar se celebraria durante el mes de Octubre. Estos cables produjeron alguna confusión ya que prveiamente se habia anunciado que dicha conferencia había sido pospuesta indefinidamente. En realidad, la junta celebrada en Berlin la semana pasada por los representantes de Alemania, Polonia y Checoeslovaquia, acordó posponer dicha conferencia; y posteriormente la Secretaría de Agricultura confirmó la noticia de que se había pospuesto la citada conferencia.

Las condiciones climatológicas en la isla han sido normales para esta época de laño, con fuertes lluvias en distintos lugares de la isla y temperaturas altas. Las condiciones de los campos de caña siguen siendo favorables, si bien es cierto que los informes recibidos de las provincias de Camagüey y Santiago no son halagadore sa causa de la gran cantidad de caña que quedó sin moler en la pasada zafra.

El precio de crudos ha aflojado mucho durante la semana a causa de las grandes ventas hechas por Java.

Las exportaciones volvieron a ser bastante grandes, pues alcanzaron la cifra de 92.000 toneladas de 2.240 libras, incluyendo en esto los embarques shechos al Canadá, Reino Unido, Francia, Islas Canarias y América Central.

Los arribos a los distintos puertos fueron también de consideración, incediendo a los de la semana anterior. Fueron de unas 54.000 toneladas, y las existencias en los distintos puertos so nahora de 140.000 toneladas menos que en igual época del año pasado.

PROMEDIO OFICIAL DEL PRECIO DEL AZUCAR

Precio promedio oficial en almacén público alcanzado por la libra de azúcar, de acuerdo con lo dispuesto en el artículo X del Reglamento puesto en vigor por decreto presidencial número 233 de 14 de febrero de 1928:

MES DE SEPTIEMBRE
Primera quincena

Habana	2.064716
Matanzas	2.087024
Cárdenas	2.092408
Sagua	2.090869
Manzanillo	2.604717
Cienfuegos	2.092409

Las ventas de azúcares efectuadas durante la semana en el mercado de Nueva ..ork y anunciadas en plaza, fueron unos 200.000 sacos de Cuba desde a 2.7|32 a 2 1|8 centavos costo y flete, incluyendo ventas para el Canadá y el Reino Unido dentro del mismo equivalente y 31.500 sacos de Filipinas y Puerto Rico en almacnes de Nueva ..ork, a base de 2.5|32 centavos costo y flete.

En la Bolsa de Azúcares Futuros se operó en el transcurso de la semana en 220.000 toneladas.

Ayer se exportaron con destino a los Estados Unidos 7.750 saquitos de azúcar refino.

MERCADO DE LONDRES

En este mercado se vendieron durante la semana 126.000 toneladas de azúcares de Java para embarques escalonados de diciembre a mayo, a la paridad de 2.03 centavos libre a bordo para los de Cuba.

PESETA

SE COTIZO A RAZON DE
6 PESETAS
06.06
DOLLAR

FRANCO

SE COTIZO A RAZON DE
25 FRANCOS
57 CENTIMOS
DOLLAR

BOLSA DE N. YORK

ACCIONES
1,850,000
BONOS
4,969,000
CHEQUES
1,627,688,326.11

SUBASTAS EN LA ADUANA

Nos comunica el señor Administrador de la Aduana de la Habana, que el próximo día 1o. de Octubre, a las ocho de la mañana se celebrará la subasta de 25 huacales de cebollas, lo que nos complacemos en hacerlo público para conocimiento de las personas a quien pueda interesar.

RAZONADA QUEJA REFERENTE A LOS AFOROS ADUANALES SOBRE EL PAPEL IMPORTADO

El comerciante señor Arroyo ha dirigido al Secretario de la Asociación Nacional de Industriales de Cuba la siguiente exposición.

Habana, Septiembre 27 de 1928.

Doctor Alfredo O. Ceberio, Secretario.

Asociación Nacional de Industriales de Cuba.
Ciudad.

Muy señor mío:

Refiriéndome a su atento escrito de fecha 13 del actual, deseando conocer mi opinión sobre la reclamación presentada por los señores Rambla, Bouza Cía., sobre papel importado e impuesto de la comunicación que a tal efecto le ha dirigido el señor Jefe de la Sección de Aduanas por encargo directo del señor Secretario de Hacienda, me veo obligado a concretarme en este mi informe, a decirle que desde que están en vigor los nuevos Aranceles aún no me ha sido posible cerciorarme por cuales partidas hay que tributar, llegando a la conclusión definitiva de que no se pueden hacer cálculos exactos de costo al tiempo de hacer el pedido al extranjero, debido a que el papel importado está a merced de la resolución del análisis del químico de la Aduana. Yo he recibido de una misma calidad de papel, al costo igual y del mismo fabricante, tres embarques, y todos han sido llevados a distintas partidas; podría citarle varios más, incluso el de un papel de $0.42 la libra y otro de $0.155 y ambos ha declarado el químico que debían pagar por la partida de $7.00 los 100 kgs., por contener ambos lino, y ninguno de los dos, según se comprobó por el más elevado, de acuerdo con una fotografía del certificado químico del Laboratorio Nacional en Washington, contenían lino; a pesar de todo, tuve que pagar por la partida de $7.00.

En resúmen, que he llegado a la conclusión de no saber el costo exacto del papel importado hasta que no lo tengo en mi almacén, y aún así, no existe la seguridad, pues en algunos casos puede que cuando menos se espera, se recibe la notificación de algún Alcance para ser abonado inmediatamente; yo tengo infinidad de protestas pendientes de resolución por la Aduana por casos como los expuestos anteriormente y otros análogos, pero, francamente, no tengo mucha confianza en que me favorezca la resolución, no obstante tener sobrada razón en todos ellos.

El caso presentado a los señores Rambla, Bouza Cía., a mi juicio, debe pagar por la partida que ellos reclaman, pues no es justificado que un papel de $3.90 de costo tenga el 90 por ciento de derechos.

Y aprovechando esta oportunidad que usted me da, me extenderé a decirle de que en casi la totalidad, del arancel en vigor (correspondiente al ramo a que me dedico) no están justificados los derechos, ni son razonables; en primer lugar, por las innumerables dificultades de desconocer a la partida que será aplicado el papel importado, según me he referido en mi primer párrafo en segundo término, por el caso presentado a los señores Rambla, Bouza Cía., y otros muchos análogos, que no los detallo por no extenderme; y en último, en que si bien la intención noble de la Comisión de Aranceles fué su único fin y objeto proteger la industria nacional, lo cual es muy lógico y justificado, no tuvo sin embargo en cuenta de que en Cuba no se fabrica más de un número muy limitado de calidades de papel, viéndose en la necesidad de importar el resto que representa un porcentaje muy elevado, comparándolo con el que aquí se fabrica; en las calidades Bond, satinado, de marca, etc., indudablemente hay que importarlo por no haber fabricación nacional, y no obstante, los derechos fueron elevados al doble, mientras los impresos que se recibieran del extranjero sólo aumentaba el 45 por ciento. Como usted podrá comprobar, no hay equidad. Sobre este último detalle, a raíz de ponerse en vigor el actual Arancel, me permití presentarle una exposición, llamando la atención a esa Secretaría, para que obrase en defensa de nosotros los impresores.

Por lo expuesto podrá usted informar con bastantes detalles lo concerniente a los defectos que a mi juicio tiene el actual Arancel, que con una propaganda bien efectiva no dudo de que serían modificados la mayoría de los artículos que contiene, teniendo en cuenta la razón que existe.

Repitiéndome a sus órdenes, quedo, De usted muy atentamente,

Julio Arroyo.

MERCADO DE NEW YORK

MERCADO DE ACCIONES

NUEVA YORK, septiembre 29. (U. P.) — En la última media hora de sesión, se repusieron hoy casi todos los valores. Los movimientos de las especialidades fueron, sin embargo, confusas y algunas como Chrysler. First National Stores, Coty, Radio, Gillette y Famous Players, estuvieron tan activas y fuertes que todo el mundo pensaba en un alza mayor que lo ordinario de la lista general.

Otra de las características del día la constituyeron algunas acciones que hasta ahora no habían hecho nada especial. Tal fué su actividad que atrajeron la atención que venían usufructuando los valores favoritos en tiempos pasados. Lo que no ha podido determinarse es si el mercado las ha aceptado como cosas reales.

Muchas de las cartas circulares publicadas hoy por los principales corredores expresan la creencia de que el interés de los préstamos a plazo fijo bajará al 6 o 7 por ciento durante la próxima semana. No hay certeza de que tal sea el caso. De hecho, varias veces en el pasado el crédito ha sido más difícil de obtener inmediatamente a comienzos de mes.

La mayoría de los corredores se encuentran satisfechos de las bajas ocurridas a principios de semana, que sirvieron para mejorar la posición técnica del mercado, eliminando muchas cuentas débiles. Algunos se muestran inclinados a comentar favorablemente los informes bancarios de la semana.

Mercado Local de Valores

A pesar del escaso movimiento que se observa en nuestra Bolsa, todos los valores inscriptos en la misma acusan firmeza, a excepción de algunas emisiones que señalan irregularidad y pesadez.

Se viene notando una demanda más activa en valores de renta fija de parte de los pequeños capitalistas, sobre todo, en bonos de la República de Cuba y de las principales compañías; los cuales ofrecen más interés y sólida garantía que cualquier cuenta de ahorros.

El Tesoro de la República recogerá el día primero de noviembre, quinientos mil pesos en bonos del cinco por ciento de la ampliación de la Deuda Interior, al tipo de par, más intereses.

La Cuban Telephone Co., empezó a pagar ayer su dividendo regular a las acciones preferidas y comunes de dicha empresa.

El dividendo trimestral de la Internacional de Telégrafos, será repartido el día quince de octubre próximo.

Mañana se cotizarán exdividendo las obligaciones del Ayuntamiento de la Habana, de la primera y segunda hipoteca. Estas obligaciones se cotizan muy firmes, escaseando el papel en circulación.

La Compañía de los Ferrocarriles Consolidados de Cuba, comenzará mañana a pagar su dividendo regular de 1.1|2 por ciento a las acciones preferidas. Este valor va adquiriendo poco a poco más interés en nuestro mercado.

En la segunda quincena del mes de octubre se celebrará la Asamblea General de Accionistas de los Ferrocarriles Unidos de la Habana. En la misma serán tratados asuntos de importancia relacionados con la compañía.

La Compañía Nueva Fábrica de Hielo ha acordabo repartir un dividendo de tres por ciento a las acciones fundadoras, y un dos por ciento a las acciones beneficiarias. Las acciones fundadoras estuvieron de baja, influenciadas por el dividendo acordado.

Las acciones de la Internacional de Teléfonos subieron a la apertura hasta 184 y siete octavos, quedando al cierre de 183 a 183. 3|4.

Con tendencia a mejorar actuaron las acciones de Havana Electric Railway Co., y las de Havana Electric and Utilities Co. Los dividendos de dichas compañías serán acordados en la primera quincena de octubre.

De alza las Navieras(notándose interés por esperar en preferidas. Rigieron firmes los valores de Ferrocarriles Unidos y Ferrocarriles Consolidados de Cuba. Las comunes de Cuba Company, estuvieron pesadas.

La Cervecera Internacional, Jarcia de Matanzas, Perfumería Nacional, Cubana de Fibra y Jarcia y petroleras de Union Oil, rigieron firmes.

Continúan inactivos los valores de compañías de seguros. Irregulares los azucareros.

Todos los bonos de la República de Cuba se cotizan a tipos firmes. Bien impresionados, los de Havana Electric Railway Co., Nueva Fábrica de Hielo, Jarcia, Unidos y Teléfonos.

Los ingresos netos de la American and Foreign Power durante los doce meses que finalizaron el 30 de junio último, incluyendo los de las compañías subsidiarias desde la fecha de su adquisición, ascienden a $9.317,000, aplicables a dividendos sobre acciones de la American Foreign Power, contra $3.969,000 el año anterior.

Al cierre del mercado prevalecía tendencia firme.

Mercado Local de Cambios

Mejora su cotización la peseta española.

El cambio sobre Nueva York cerró flojo.

Entre Bancos y Banqueros no se efectuaron operaciones.

3/64 premio.

Cotizaciones	Valor.
Nueva York cable	5|64 P.
Nueva York vista	3|64 P.
Londres cable	4.85 ⅛
Londres vista	4.85 ⅛
Londres 60 d/v.	4.83 ¾
Paris cable	3.92
Paris vista	3.91
Madrid cable	16.51
Madrid vista	16.50
Hamburgo cable	23.86
Hamburgo vista	23.85
Italia cable	5.26
Italia vista	5.25
Zurich cable	19.28
Zurich vista	19.27
Bruselas cable	13.95
Bruselas vista	13.94
Toronto cable	5|32 P.
Toronto vista	3|32 P.
Hong-Kong cable	50.20
Hong-Kong vista	50.10
Amsterdam cable	40.13
Amsterdam vista	40.11

MERCADO DE VIVERES

ARROZ SEMILLA, S. Q. — Se cotiza hasta 3 pesos 65 centavos al contado y 3 pesos 70 centavos a plazo; pero es del mezclado con el partido americano. El legítimo, de Burma, tal como se recibe, cuesta 3 pesos 75 centavos al contado y 3 pesos 80 centavos al crédito y, es barato, pues importado a base de la cotización de 13 chelines y 7 peniques que pretenden hoy los exportadores orientales, resultaría a precio más alto.

ARROZ SAIGON LARGO NUMERO UNO. — Acaba de entrar un vapor con un cargamento de este arroz de importancia. El vapor Natal trae 20,638 sacos. Una vez que la mercancía esté disponible en los almacenes de sus importadores, se dejará conocer el mejor precio a que abra el mercado.

BOLSA DE LA HABANA

COTIZACION OFICIAL DEL DIA 29 DE SEPTIEMBRE

	Comp.	Vend.
Bonos y Obligaciones.		
República de Cuba 1904 Speyer	102	103
República de Cuba 1905 Deuda Interior	101	104
República de Cuba 1909 4 1|2	99	102
República de Cuba 1914 Morgan	102	106
República de Cuba 1917 Puertos	101½	103
República de Cuba 1917 5 1|2	103	105
Ayuntamiento Habana: 1a. hipoteca	103½	107
Ayuntamiento Habana: 2a. hipoteca	103	106
Banco Territorial, B	91½	98
Calzado	—	—
Cerveza	105¼	106¼
Cervecera (Obligaciones no hipotecadas)	98	100
Ciego de Avila	—	—
Gas	109	115
Havana Electric (Consolidados)	84½	90
Manufacturera	36	42
Matadero	35	—
Nueva Fábrica de Hielo (bonos)	102	105
Papelera Serie A	101	105
Papelera Serie B	75	85
Teléfono	97½	100⅝
F. C. Unidos	78	90
Edificio La Metropolitana S. A.	100	105
Jarcia Matanzas ex	98	101
Iron Beer (obligaciones no hipotecadas)	—	—
Havana Electric (Obligaciones)	70½	79
BONOS: Empréstito serie de la República de Cuba, Morgan 5½ por 100, 1927: Serie B; 1929	101	—
Serie C; 1930	101	—
Serie D; 1931	101¼	—
Serie E; 1932	101½	—
Serie F; 1933	101¾	—
Serie G; 1934	101¾	—
Serie H; 1935	102	—
Serie I; 1936	102	—
Serie J; 1937	103	—
ACCIONES:		
Banco Agrícola	—	—
Banco Territorial	50	—
Banco Territirial B	3	—
Cervecera	285	—
Ciego de Avila	—	—
Cuban Cane pref.	15	23
Cuban Cane com.	3	7
Curtidora	—	—
Cuba R. R.	—	—
Havana E. Railway Co. pref.	70½	75
Havana E. Railway Co. comunes	8	10½
Jarcia P.	99⅜	100½
Jarcia C.	20	22
Licorera C.	3⅝	4⅛
Lonja pref.	100	—
Lonja com.	100	—
Manufacturera pref.	3	5
Manufacturera com.	1½	3
Naviera pref	68½	73
Naviera com	12¼	14
N. Fábrica de Hielo	250	—
Nueva Fábrica de Hielo Benef.	115	—
Perfumería pref.	55	70
Perfumería com.	5	15
Pesca pref.	100	—
Pesca com.	20	—
Préstamos	—	—
Teléfonos pref.	114	116
Teléfonos com	128	—
Teléfonos Int	184	191
Metropolitan Auto.	—	—
Unidos	53¾	58
Union Oil	8⅝	12
Fibra y Jarcia	60	70
Fibra y Jarcia (sindicadas)	60	70
Ferrocarriles Consolidados Cuba pref	75	80

BANCO PASTOR

CASA FUNDADA EN 1776

Capital suscrito	Ptas.	17.000.000
Id. Desembolsado	„	11.000.000
Fondo de reserva	„	2.500.000

CASA CENTRAL: LA CORUÑA
SUCURSALES EN:
Vigo, Lugo, Orense, El Ferrol, Vivero, Carballo, Carballino, La Estrada, Mellid, Monforte, Mondoñedo, Mugia, Noya, Padrón, Puebla del Caramiñal, Puentedeume, Ribadavia, Ribadeo, Santa Marta de Ortigueira, Sarria, Tuy y Villalba.

PAGA GIROS EN CUALQUIER PUEBLO DE ESPAÑA
Al tomar sus giros, exija sean extendidos a cargo de Banco Pastor, o de sus Corresponsales, precisamente.

INTERESES QUE SE ABONAN EN CUENTA CORRIENTE DE PESETAS, CON LIBRETA SI SE DESEA.

Disponible a la vista	2½ %	anual
„ a tres meses	3 %	„
„ a seis meses	3½ %	„
„ a doce meses	4 %	„

AVISO

The First National
BANK of BOSTON

Tiene el gusto de ofrecer a sus amigos, clientes y público en general, la Sucursal de este Banco, que con fecha 1° de Octubre, quedará inaugurada en la ciudad de Cienfuegos.

Oficina Principal en la Habana
AGUIAR ESQ. A LAMPARILLA

COMPAÑIA SKF DE CUBA
O'REILLY 9½
HABANA

COJINETES Á BOLILLAS
SKF
Y ELEMENTOS DE TRANSMISIÓN
CHUMACERA

DE MARCHA ECÓNOMIA

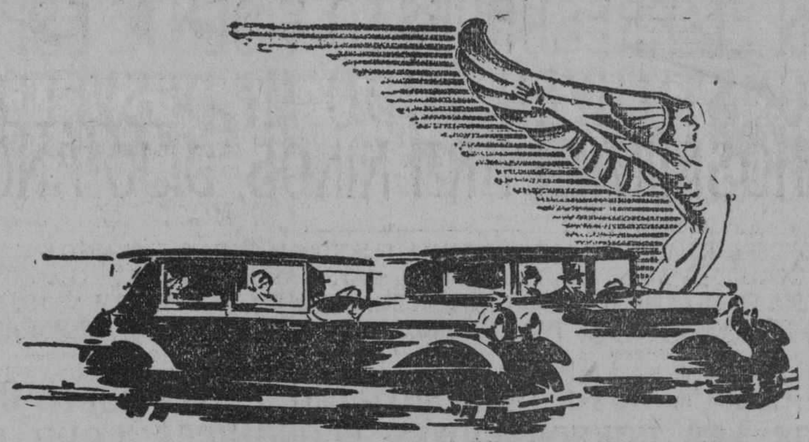

DOS AUTOMOVILES POR FAMILIA

Es una práctica útil y económica el uso de dos automóviles por familia.

El mejor elogio que puede recibir un automóvil, lo dan los muchos dueños de carros de alta categoría que usan también para el trabajo diario, un carro

ESSEX

Pregunte a esos dueños de Essex. Algunos hasta le dirán que van más a gusto en el Essex que en su otro carro de alto precio. Sintiéndolo más cómodo, suave y agradable, lo manejan ellos mismos con mayor facilidad y placer, sobre todo entre la congestión de tráfico y calles estrechas, en las que puede estacionarse con facilidad.

Entre los dueños de Essex figuran prominentes personalidades, banqueros, médicos, abogados, comerciantes, etc.

J. ULLOA Y CIA.
(15 años de servicio contínuo)
P. MARTI 3, 5 y 7 HABANA TELEFONO M-7777

MERCADO DE CAMBIOS

New York septiembre 29. (UP).

INGLATERRA: Libra esterlina. Par 4.86.6.

Vista	4.84 ⅝
Cable	4.85

ESPAÑA: Par 19.3 centavos por peseta.

Vista	16.46
Cable	16.47

FRANCIA: Par 19.3 centavos por franco.

Vista	3.90 ¾
Cable	3.91 ¾

BELGICA: Belga (nueva moneda). Par 13.88.

Cable	13.89 ¼
Vista	13.90

SUIZA: Par 19.3 por franco.

Vista	19.23 ½
Cable	19.24 ½

ALEMANIA: Par 23.88 centavos por marco.

Vista	23.83
Cable	23.83 ½

ITALIA: Par 19.3 centavos por lira.

Vista	5.22 ¾
Cable	5.22 ⅞

AUSTRIA: Par 14.07 centavos por chelin.

Vista	14.125

HUNGRIA:

Vista	17.50
Cable	17.50

PORTUGAL:

Cable	4.50
Vista	4.53

DINAMARCA: Par 26.8 centavos por corona.

Vista	26.65 ½
Cable	26.66 ½

SUECIA: Par 19.3 centavos por corona.

Vista	26.74
Cable	26.75

HOLANDA: Par 40.42 centavos por florin:

Vista	40.10 ½
Cable	40.11 ½

GRECIA: Par 1.93 por dracma.

Cable	1.29 ½

NORUEGA: Par 26.8 centavos por corona.

Vista	26.65
Cable	26.66

CHECOESLOVAQUIA: Par 29.3 cts. por dinar.

Vista	2.96 ½

YUGOESLAVIA:

Vista	1.76

RUMANIA: Par 19.3 centavos por lei.

Vista	0.61

POLONIA: Par 19.3 centavos por zloty.

Vista	11.25

JAPON: Par 40.3 centavos por yen.

Vista	45.74
Cable	45.80

CHINA: Par 79.278 por tael.

Vista	63.75
Cable	63.87

INDIA INGLESA:

Vista	36.35
Cable	36.43

ARGENTINA: Par 40.42 centavos.

Vista	40.12

BRAZIL: Par 32.40 centavos por mil reis.

Vista	11.97

CANADA: Par 100 cts. por dollar.

Vista	100.00

MEXICO:

Vista	47.50

CUBA: Par 100 cts. por peso.

Vista	99.94
Cable	99.97

PERU:

Vista	4.00

URUGUAY:

Vista	102.00

VENEZUELA:

Vista	19.10

CHILE:

Vista	12.18

COLOMBIA:

Vista	98.05

PLATA EN BARRAS

Nueva York septiembre 29. (UP) La plata en barras se cotizó hoy en este mercado a 57-3/8.

MERCADO DE ALGODON

Ayer al cerrar el mercado de Nueva York el algodón se cotizó a los siguientes tipos:

Octubre	19.05
Diciembre	19.04
Enero	18.98
Marzo	18.82
Mayo	18.64
Julio 1929	18.50

GARGANTOL
TABLETAS MARAVILLOSAS EN EL TRATAMIENTO DE LAS AFECCIONES DE LA GARGANTA.
FARINGITIS, LARINGITIS AMIGDALITIS, RONQUERA ESTADOS CATARRALES etc. etc.
ALIVIO INMEDIATO-DE UTILIDAD PARA PROFESORES, ARTISTAS, ORADORES, A FIN DE CONSERVAR LA VOZ CLARA.
DISUELVASE EN LA BOCA UNA TABLETA CADA TRES HORAS.
[Laboratorios de] DR. A. C. BOSQUE Tejadillo 36

HAVANA ELECTRIC & UTILITIES COMPANY

AVISO

La Junta Directiva de esta Compañía en sesión celebrada el día 27 de septiembre de 1928, acordó repartir un dividendo de $1.50 por acción sobre las acciones Primeras Preferidas de 6 por ciento Acumulativo, y $1.25 por acción sobre las acciones de Preferencia Acumulativo, por el trimestre que termina en 14 de noviembre de 1928.

Estos dividendos se pagarán el día 15 de Noviembre de 1928, por medio de cheques que se enviarán al domicilio de los señores Accionistas que aparezcan registrados en los libros de la Compañía al cierre de las operaciones del día 20 de octubre de 1928.

Los libros de traspasos de acciones permanecerán abiertos durante el período de tiempo comprendido entre las fechas indicadas.

Los cambios de domicilios deberán ser comunicados oportunamente por escrito al Chase National Bank, Aguiar 86, Habana.

Habana, septiembre 29 de 1928.

F. STEINHART, Presidente.

NUEVA FABRICA DE HIELO, S. A.

SECRETARIA

Acciones Beneficiarias

Dividendo Activo Núm. 1

De orden del señor Presidente, se avisa a los tenedores de Acciones Beneficiarias, emisión única de la Compañía de 10 de Junio de 1928, que la Junta Directiva en sesión ordinaria que tuvo hoy, ha declarado un dividendo activo en la cuantía del 2 por ciento, que se devengará el 30 del actual mes y se pagará contra presentación del Cupón número 1, a partir del día 1 de Octubre próximo por los Agentes fiscales de la emisión, señores N. Gelats y Compañía, Aguiar, 106 y 108, Habana.

Habana, 28 de Septiembre de 1928.

El Secretario,
CRISTOBAL BIDEGARAY.

M.E.C.D. 2016

CON EL PRESUPUESTO VIGENTE ESPERO ACOMETER LAS DOS OBRAS QUE CONSTITUYEN TODO MI DESVELO; EL HOSPITAL DE MATERNIDAD Y EL HOSPITAL PARA NIÑOS, DIJO ANOCHE EL ALCALDE, DR. MIGUEL M. GOMEZ

"RECORRERE IGUALMENTE MI PROGRAMA ELECTORAL PARA QUE CUANTO EN EL EXPUSE SEA ATENDIDO, PORQUE ES MI MAYOR ASPIRACION QUE CUANDO CESE EN EL MUNICIPIO PARA TRANSFORMARSE EN DISTRITO FEDERAL NO HALLE REMINISCENCIAS DEL PASADO, SINO UN PEQUEÑO ESTADO BIEN ORGANIZADO."

ELOCUENTE DISCURSO PRONUNCIADO POR EL ILUSTRE CRIMINALISTA DOCTOR ENRIQUE ROIG, PONIENDO DE RELIEVE LA ACTUACION DEL DOCTOR MIGUEL MARIANO GOMEZ ARIAS AL FRENTE DE LOS DESTINOS DE LA MUNICIPALIDAD. LA CONCURRENCIA FUE NUMEROSISIMA. — LA BANDA MUNICIPAL Y LA MILITAR

RESULTO UN ACTO BRILLANTISIMO EL BANQUETE OFRECIDO EN EL "NACIONAL" AL ALCALDE DE LA HABANA POR LAS CORPORACIONES ECONOMICAS COMO PRUEBA DE RECONOCIMIENTO POR SU OBRA DE GOBIERNO

Espléndido aspecto ofrecía anoche el Teatro Nacional, albergando en sus localidades diversas a representaciones entusiastas de todos los componentes de nuestra municipalidad, para rendir público testimonio de reconocimiento al probo Alcalde de la Habana, el joven doctor Miguel Mariano Gómez en ocasión de festejar éste su fiesta onomástica.

Lucían los palcos la expresión más encantadora al estar ocupados por bellas y elegantes damas, representación de nuestro elemento femenino más distinguido. En el centro del coliseo, en las bien servidas mesas, unos setecientos comensales, representaciones de las clases comerciales, industriales, de nuestros profesionales de todas clases, de los más altos funcionarios del Estado y del Municipio.

Y en el resto de las localidades, bulliciosa, alegre representación de nuestras clases populares, que dejaban oír sus aclamaciones al doctor Miguel Mariano Gómez, al compás seductor de criollísimas 'chambelonas'. Lucía el coliseo máximo de nuestra ciudad un aspecto de lugar encantado, brillando por efecto de su magnífica luminaria y causando deliciosa sugestión por el adorno floral que ostentaba. Desde la entrada principal hasta las dos grandes puertas que conducen al anfiteatro, hermosas arecas ponían verdor de selva en el aspecto exterior del recinto. Dentro había miles de flores. Las damas que asistieron fueron esplendidamente obsequiadas uando a los comensales se les servía el champagne, con esquisitas pastas, helados y ponche.

EL BULLICIO EXTERIOR

Los elementos marianistas de todos los barrios de la Habana desearon tomar parte también en este homenaje al doctor Gómez Arias, y al efecto hicieron admirable y magnífica demostración de simpatía hacia su jefe, llegando hasta frente el Teatro en organizada manifestación popular, disparando voladores y yendo acompañados de soberbios sextetos que entonaban alucinantes 'sones' orientales.

Los marianistas de los distintos barrios de Jesús del Monte y Víbora, se reunieron en la esquina de Toyo, partiendo hacia el Teatro Nacional a las ocho de la noche.

También fueron los directorios marianistas, con miles de partidarios, de los barrios de Paula; San Isidro; Santa Teresa; Santa Clara; San Felipe; Jesús María; Vives; San Nicolás; Peñarvel; Chavez; Cayo Hueso; San Lázaro; Trillo; Dragones; Monserrate; Guadalupe; San Leopoldo y otros.

A eso de las diez resultaba casi imposible cruzar por los alrededores del Teatro Nacional, pues la afluencia de marianistas manifestantes hacía imposible el tránsito. Como todos los concurrentes no pudieron penetrar en el coliseo, en el Parque Central se improvisaron tribunas, y allí usaron de la palabra varios oradores, representativos del valer político de los barrios habaneros.

Las chambelonas no esaron de tocar y esta ruidosa demostración de simpatía hacia el doctor Gómez Arias revivió en los habaneros los viejos recuerdos de las aclamaciones políticas, tumultuosas, espléndidas, que provocaba el General José Miguel Gómez, caudillo del liberalismo nacional, en sus campañas populares.

Frente al Teatro se quemaron varias piezas de artificio, para regocijo de los manifestantes.

La ovación que éstos tributaron al Alcalde de la Habana, tanto al llegar al Teatro como a abandonarlo cuando terminó el banquete, fué verdaderamente emocionante.

El doctor Gómez se mostró altamente agradecido a sus amigos, teniendo frases de sincero reconocimiento para cuantos se acercaron a él para felicitarlo.

LA COMIDA

A las nueve y media comenzó la comida, después de escuchar los comensales, los acordes del Himno Nacional.

TRIBUTO DEL DR. ENRIQUE ROIG

Cuando se servía el champán, pronunció el doctor Enrique Roig el siguiente discurso a nombre de la comisión organizadora:

"Hasta que punto la inteligencia, labor y probidad de un mandatario del pueblo puestas al servicio de sus conciudadanos puede llegar a merecer el aplauso y la gratitud de estos, parece que debe ser el motivo o tema principal de mis palabras, al ofrecerle a nombre de las clases económicas de la capital de la República el grandioso homenaje que rendimos esta noche al Dr. Miguel Mariano Gómez, Alcalde de la Habana.

Estas clases económicas, contra las cuales se formulan a veces cargos y censuras inmerecidos, no viven y desarrollan sus energías al amparo del fraude y el cohecho. Ellas, por el contrario, no solo por virtud sino por conveniencia, necesitan y reclaman un ambiente de orden y pureza administrativa que les permita desenvolver sus negocios normal y correctamente. El Municipio de la Habana constituyó siempre para el comerciante, el industrial el propietario en general para los contribuyentes el industrial, el propietario y en general para todos los contribuyentes y vecinos, un obstáculo insuperable al ejercicio y progreso en todos los órdenes de sus actividades y aspiraciones.

UN BUEN ALCALDE

Todos clamaban por un buen Alcalde, pensando que las energías, el carácter y la probidad de un hombre bastaban para cambiar totalmente un régimen de inveterada corrupción. Cuando el nombre del doctor Miguel Mariano Gómez apareció en la boleta electoral se produjo una intensa corriente de simpatía por el nuevo candidato y todas las clases sociales se dispusieron a darle el voto. ¿Por qué? Debemos fijarnos bien en los precedentes de este hecho para recoger del mismo la provechosa enseñanza, la útil experiencia que él nos ofrece. El doctor Gómez se atrajo las simpatías del pueblo y obtuvo, desde el primer momento el apoyo de las clases solventes de la ciudad, no sólo por sus méritos personales, su historia y su nombre, sino porque un instinto natural, humano, de legítima defensa, buscaba en él amparo y protección contra la amenaza de que pudiera continuar aquella administración municipal escandalosamente inmoral entonces existente y cuya sola aspiración a ser reelegida infería al pueblo de la Habana incalificable injuria. Ese pueblo demandaba un Alcalde que velase por sus intereses y no que los atropellara, que exigiese el justo y legal pago de los tributos, pero que no pusiera a cotización la gabela con que a diario disfrazaba el cohecho; que los dineros entregados en pago de impuestos y contribuciones, volvieran al pueblo transformados en obras beneficiosas y útiles al mismo: que engrandeciese el ornato de la ciudad y mejorase todos los servicios públicos, velando con solicitud de un buen padre, por las clases humildes y pobres que nunca deben ser olvidadas. El nuevo candidato significa en el orden político.

UNA REBELDIA

Las rebeldías a veces son gestos de honor y reafirmaciones de personalidad. Los organismos oficiales del Partido Liberal en el Municipio de la Habana, que no representaban entonces, ni representan hoy al pueblo liberal, negaron la postulación al Dr. Gómez, y fué entonces que el candidato, sin abjurar de su fé y quizá reafirmándola más, escribió su nombre bajo el emblema de tres partidos locales. El pueblo se sumó a ellos y de aquellos millares de votos que proclamaron el triunfo del doctor Gómez, la inmensa mayoría fueron de liberales.

Hace hoy dos años el 29 de septiembre de 1926— que en este mismo teatro y en solemnidad inolvidable, el doctor Gómez leía al pueblo su programa de Gobierno Municipal. En ese documento, ofrecía el candidato inspirar sus actos en las mismas normas en que se desenvolvía la administración pública, con el aplauso de todos desde que ocupa la Presidencia de la Repblica el General Gerardo Machado. El doctor Gómez ha cumplido fielmente su oferta y al vencerse los dos años de su Gobierno el pueblo de la Habana lo proclama como su mejor Alcalde. Su obra es notabe. En silencio y venciendo innumerables obstáculos, el doctor Gómez ha saneado la administración municipal, mejorando todos sus servicios, cubierto las obligaciones de orden económico y en el tesoro existe una reserva de más de un millón de pesos.

LA FIESTA DEL CARIÑO

Por todo eso, las clases económicas de la Ciudad le rinden este homenaje. Es la fiesta del cariño, pero también es el tributo del merecido reconocimiento y gratitud. Pero en esta hora en que el corazón se siente ansioso de expresar sus afectos, necesitamos recordar unos nombres, de los cuales pudiera decirse que en distintos aspectos de su personalidad acompañan siempre al doctor Gómez.

Cuando estudiando esa personalidad del doctor Gómez, llegamos hasta su vida privada se levantan, aureolados por el mayor respeto y veneración, las figuras del Mayor General José Miguel Gómez y de Da. América Arias. Ellos contemplan esta noche, él desde el cielo y ella cerca de nosotros este homenaje que todo un puebo rinde en gesto espontáneo y sincero al hijo bueno, al ciudadano ejemplar que ha tomado como estrella que guía sus actos en la vida pública, aquella virtud, aquella nobleza que brilló siempre en el hogar de sus padres. Y estas flores, para quién mejor que para Serafina Diago la gentil primera dama de nuestra ciudad? Ella acompañó siempre en las horas de la lucha y combate al hombre que supo conquistar su corazón y adueñarse de su alma; sintió durante largos días la angustia, el dolor de su cautiverio, cuando el doctor Gómez era un número más tras las rejas del Presidio; ella tuvo derecho a participar también de este homenaje.

Hasta nosotros llegan el rumor de las voces del pueblo. Rodea las calles inmediatas y espera ansioso la salida de su Acalde para aclamarlo. Parece feliz, alegre en esta noche. Pueblo querido, cuantas cosas quisiera decirte! Altas las copas y más altos an los corazones, formulémos un voto.

TODO POR CUBA

Todo por Cuba y que siempre, a través del tiempo y de las incertidumbres de la vida, la República se afirme y perpetúe sobre la absoluta identificación del pueblo con sus gobernantes y de los gobernantes con su pueblo!

DISCURSO DEL ALCALDE

Cuando todavía resonaban en la sala los aplausos al doctor Roig, se levantó el doctor Gómez para responder. Durante varios minutos estuvo abrumado por la aclamación unánime que se le tributaba. Después leyó este discurso:

Sr. Presidente de Estado, Representante del Hon. señor Presidente de la República.

Sr. Presidente de la Comisión Organizadora de este acto,

Señoras y señores:—

Es en verdad, una tarea difíl para mí, dirigirme a vosotros, después del brillantísimo discurso que acaba de pronunciar uno de nuestros más elocuentes oradores; el doctor Enrique Roig; pero a pesar de ello, me veo obligado a hacerlo, porque no puedo dejar de expresar mi agradecimiento, ante la inmensa manifestación de afecto que esta fiesta representa.

GRACIAS

Permitidme por ello, que después de dar las gracias al doctor Enrique Roig, por la generosidad con que me ha tratado, al presentar mi personalidad con relieves que no tiene, y al prodigarme elogios, que solo han podido ser dictados por su cariñosa amistad de muchos años, que dé las gracias también a la Comisión Organizadora de este magnífico homenaje: a vosotros todos que premiáis con exceso mis esfuerzos; y a las distinguidas Damas, compañeras inseparables de todos nuestros afanes, que enaltecen con su presencia este teatro, y realzan con su belleza el acto que celebramos.

Cuando conocí el propósito de algunos amigos distinguidos, de festejarme con este banquete, pensé oponerme a su realización como lo hice en el pasado año; y pensé hacerlo, porque entiendo que homenajes de esta naturaleza, deben ser solamente prodigados, cuando lo demandan grandes merecimientos, o concurran circunstancias excepcionales; condiciones que no existen en el caso mío, que no he hecho otra cosa que cumplir con mi deber, haciendo efectivos los ofrecimientos que hice, cuando pedí sus votos al pueblo de la Habana.

Pero fueron tantos los requerimientos que se me hicieron, y tantas las voluntades que se sumaron a esta idea, que no pude negarme a aceptar el homenaje que se me ofrecía; homenaje que me permite hoy contemplar esta magnífica conjunción de elementos económicos, sociales y políticos, que han venido a honrarme, aplaudiendo la obra de depuración administrativa, que he realizado al frente del Municipio; obra de depuración que ansiaban todos los elementos sanos de nuestra sociedad; que reclamaba el buen nombre de nuestra Capital, y que era indispensable, dentro de los métodos de regeneración general que imperan hoy en la vida de nuestros organismos públicos, y que caracterizan una época de reconstrucción nacional.

En ello, en su mantenimiento, está nuestro honor empeñado, nuestro provecho colectivo y nuestra gloria como ciudadanos.

De este teatro saldremos resueltos y compenetrados, a proseguir con firmeza nuestros nobles empeños, para bien de la patria y crédito de la República.

Esta noche, hace dos años, que en este mismo lugar os leí la plataforma que ofrecí al Cuerpo Electoral de la Habana, cuando aspiré a sus sufragios; y las normas administrativas que me proponía observar si lograba el triunfo comicial.

SATISFECHO

Me siento satisfecho de no haber olvidado ninguna de mis promesas, y si he dado mi conformidad a la realización de este acto, lo he hecho precisamente, para rendir cuenta a vosotros de la labor realizada.

Yo creo señores, poder asegurar, sin jactancia de ninguna clase, con la conciencia tranquila, y la satisfacción del cumplimiento del deber, que no he defraudado las esperanzas en mí depositadas por mis electorales; que me he consagrado, como lo ofrecí en mi plataforma, a velar por los intereses de la Municipalidad; a elevar la Magistratura de que se me invistió, y a ajustarme de tal manera a cuanto prometí, que en el corto tiempo de 18 meses que llevo en la Alcaldía, he realizado, (con los mismos medios económicos de que dispusieron mis antecesores), cuanto es posible realizar en beneficio de la colectividad.

He cumplido secundado eficazmente por los Jefes de Departamentos, de Secciones y de Negociados, y por la labor eficiente del personal técnico y administrativo, la reorganización de la Administración Municipal: logrando con tenacidad y esfuerzo, rectificar los desacreditados procedimientos del pasado; que se respete al contribuyente; que se recaude sin filtraciones; y que la situación del Tesoro Municipal se mantenga diáfana y floreciente.

Consciente de mis responsabilidades, no me han preocupado para ello ni los disgustos ni los peligros de tan árdua empresa, pudiendo garantizar que la Administración que yo dirijo, es muy distinta de otra que se caracterizó por sus máculas y corrupciones; y que si alguno ha delinquido el Ejecutivo Municipal ha sido el primero en personarse ante el Ministerio Fiscal para esclarecer los hechos y que sean debidamente castigados.

. . . .

De las entrañas del pueblo surgió mi candidatura, y usando de su soberanía, me eligió para el cargo en elecciones cívicas y libres.

Parte de ese pueblo, son las clases económicas y productoras, y parte tan principalísima por cierto, que constituye la base de nuestro desenvolvimiento y de nuestra nacionalidad.

Esa parte del pueblo me apoyó resueltamente, y es esta noche, la que viene bondadosamente aquí para ofrecerme su reconocimiento, y para traerme con sus adhesiones, alientos nuevos para continuar la lucha.

Yo por mi parte que no desconozco lo maltratada que había sido, he procurado atenderla con el celo y con el respeto que merece.

Es cierto que nada en la vida es infalible, y que nadie está exento de dificultades o de errores; pero cuando se labora como laboro yó, ansioso de acertar, puede tenerse la seguridad de que el triunfo corona siempre los esfuerzos.

No me he olvidado tampoco del problema de los propietarios, y aunque no ha sido posible todavía, aliviarlos en la crisis aguda que atraviesan, reitero mis ofrecimientos de luchar hasta conseguir para ellos medidas que los beneficien, entre otras, la rebaja de las Contribuciones.

Ni he olvidado un instante, el problema de nuestras clases pobres; tendiendo de manera preferente a cuantos servicios se relacionan directamente con el pueblo.

Díganlo si nó, las mejoras introducidas en el Departamento de Incendios, que funciona hoy con una eficiencia y regularidad no superadas nunca en Cuba, ni mejoradas por ningún Cuerpo similar; los servicios que presta la Sanidad Municipal, ofreciendo lo mismo al niño que al anciano y al enfermo, Créches; Magníficas; Asilos Nocturnos Confortables; Un Hospital Municipal, elevado al mayor grado de perfeccionamiento, que aparte de millares de servicios, practicó durante el pasado año económico, dos mil novecientas operaciones mayores, e igualmente, Casas de Socorros, perfectamente dotadas y atendidas, que prestaron durante los doce meses, Treinta y seis mil servicios a lesionados, y despacharon doscientos sesenta y siete mil recetas a enfermos pobres del municipio.

Y díganlo finalmente, mis esfuerzos en pró del ornato de la Capital, mejorando su alumbrado, y pensando al restaurar obras como las del 'Templete', y al laborar por la conservación de reliquias del pasado, que el espíritu que palpita en ellas, y que se trasmite de generación en generación mostrándonos la Historia, sirve muchas veces de enseñanza para el presente, y de consolidación para el porvenir.

NUEVAS CREACIONES

Ahora comenzamos un nuevo período de creaciones y adelantos, de acuerdo con necesidades que reclama nuestra Capital; relacionadas especialmente con la salud del pobre.

Es mi propósito cumplir con rapidéz esa parte de mi programa, amparado debidamente a nuestras clases necesitadas; y tengo la seguridad de que seguiré contando con el apoyo de los señores Concejales, solícitos siempre a laborar por el bien de la colectividad.

Con el Presupuesto vigente, espero acometer en seguida las dos grandes obras que onstituyen todo mi desvelo: 'El Hospital de Maternidad' y 'El Hospital de Niños'.

Recorreré igualmente mi programa electoral, para que cuanto allí expuse sea atendido; porque es mi mayor aspiración, que cuando cese el Municipio de la Habana, para transformarse en el Distrito Federal creado por la última Constituyente, no encuentre ninguna de las reminicencias del pasado; si no un Pequeño Estado de perfecta organización, con todos los atributos y adelantos que aconseja la ciencia municipal, y que impone la civilización.

EL IDEAL

Ese es mi ideal de hombre público en esta etapa de mi vida, por lo mismo que se ha decidido que sea yo el último Alalde que tenga la Capital; y además de ello, porque en los afanes y amarguras de las luchas que exijen esos éxitos y esos resultados tendré la compensación de palpar, como lo palpo a diario, las simpatías de este buen pueblo habanero; que me hace recordar, con sus espontáneas aclamaciones, las que recibiera antes otro hombre; aquel demócrata convencido y ecuánime gobernante, que fué para vosotros amigo bien querido, y que fué para mi padre amantísimo.

Ojalá que se me juzgue siempre, digno de asociarme a su recuerdo; y que pueda dejar como él, mi nombre entre vosotros.

Nuevamente escuchó el Alcalde estruendosa ovación, acompañándolos sus amigos hasta el frente del teatro, donde las aclamaciones se repitieron.

LA MUNICIPAL Y LA DEL EJERCITO

A ambos lados de la entrada principal del Teatro situaron las bandas Municipal y del Estado Mayor del Ejército, ejecutando alternativamente, bellas piezas musicales, en tanto duró el banquete.

LA MESA PRESIDENCIAL

Junta al Dr. Gómez, en la mesa presidencial, tomaron asiento estas personas.

Dr. Miguel Mariano Gómez, doctor Francisco María Fernández, Secretario de Sanidad y de Estado, en representación del Presidente de la República; Gral. Manuel J. Delgado, Secretario de Gobernación; doctor Jesús María Barraqué, Secretario de Justicia; Sr. Antonio Ruiz, Gobernador Provincial de la Habana; Sr. Enrique Soler y Baró, Representando al Dr. Miguel Angel de la Campa, Sub-Secretario de Estado: Dr. Angel Arturo Aballí; Sr. Andrés Terry; Sr. Faustino Angones; señor Victor Campa; Sr. Domingo León; Sr. Juan Gelats; Sr. Luis Mendoza, Sr. Laureano López, Sr. José Solís; Dr. Manuel Mencía; Dr. Ricardo Dolz; Dr. Enrique Roig; Dr. Roberto Méndez Peñate; Dr. Rafael Jimenez del Pozo; Sr. Aquilino Lombard; Dr. Miguel Angel Céspedes; señor Félix Ayón; Dr. Ignacio Ramirez; Sr. Evelio Govantes; Sr. Manuel de Cárdenas; Sr. Juan Dorta; señor Juan Mencia; Sr. Alfredo Hornedo, Sr. Tomás Gutiérrez Alea; Dr. Pedro Herrera Sotolongo; Dr. Rafael Maria Angulo; Sr. Carlos M. Pelaez; señor Francisco Castro.

LAS ADHESIONES

Las otras mesas estaban ocupadas por los señores:

J. A. Ariosa; Juan Alvarado; Emilio Alfonso; Alvarez Hnos; L. Aguilera y Cia. Abadin y Cia; Pelayo Alvarez y Hno; Ass. de Representantes de Firmas Extranjeras; Auto Palace Company; Aspuro y Cia. S. en C. José María Aguirre, Asociación Cubana de Beneficencia, doctor Orduña; Dr. Ernesto Arias; Angones y Cia; Faustino Angones, Asociación de Detallistas; José Alió y López; American Chamber of Commerce; Ramón Vidal Alfonsino; Miguel Abadia; Carlos Alonso; José Agustin Armerbro; Angel Amaro; Agustin Armenbro; Angel Amaro; dados de Cuba, Asociación de Propietarios e Industriales y vecinos del Cerro y Villanueva; José Rius Alvarez, American Agricultural Chemical Co; G. Alonso; Dr. Ernesto Aragón, Luis Antiga, D. Miguel Angel de Aguiar; Bernardo Acebal; Agrupación de Detallistas; Manantiales de Alconá; Alarcó Henderson Co. doctor José Alberni y Yauce; José S. O'Brien y Acosta; José Pérez Arana; Ricardo Luis Azcárate; Sindicato de Autores; Zaldo y Arellano; Salvador Baró Acosta; José Manuel Angel y Madrigal; Dr. Alfredo Alvarez; Miguel A. Avalo; Tomás Amtrong; Carlos Arias, Dr. Gonzalo Aróstegui, Automóvil Club de Cuba; Francisco Andreu; José Alvarez Fernández; Dr. A. Aballí, Félix Ayón Suárez; Francisco Arrojo, Juan Amor Alonso; Carlos Alvarez, Ass. Nacional de Maestros; Dr. Rafael Maria Angulo; Dr. Rodrigo Arias y Delgado; Sindicato de Artes Gráficas; Sindicato de Autores; Bartolomé Aulet, Bonet y Cia; Banco de Préstamos, José Bulnes y Hnos, Bango Gutiérrez y Cia, Tomás Benitez León, Bienvenido Henry Le; Hernad Behn Compañía Bacardí S. A. Ismael Bernabeu; Secundino Baños; Brown Nehelon International S. A. Blanco y Martinez; Cosme Blanco Herrera; Dr. Emilio Ballenilla; Bonet y Cia; José Ortega, Dr. Oscar Barceló, Barcuas y Cia; Dr. Eudaldo Bonet, Alfonso Bartoli; Juan Balaguerá, Gregorio Bibal; Enrique Berenguer, Dr. Ignacio Bustillo; Jorge Batista; Pujol y Barbaza; J. M. Beck; Fernández y Bengochea; Dr. Antonio Barros; Ramón Blanco Herrera; Pedro Buch Valdés, Antonio Broderman; José Bayle; José Manuel Bárcenas; René Berndes; Antonio Benitez; B. Barros y Hnos, Angel Batallo, Secundino Baños Jr, Ballesteros y Cia; Francisco E. Bravo; Dr. M. Barroso; Julio Blanco Herrera; Dr. José M. Bernal; Dr. Francisco Larroeta; Rogelio Barrio; José Bargueiras; Humberto Bruni; Timoteo Barañano; Wifredo H. Brito; Alberto Blanco; Dr. Manuel Barroso, Banco de Préstamos, S. Joyería, Cuban Sugar Refining Co, Casteleiro y Vizoso, Chase National Banck; Cuban Telephone Co, Dr. Tomás Cracente, Compañía Distribuidora de Alcohol; Cifuentes Pego y Cia, Compañía Magor, Cuban Trading Company; Cuban Land Leef Tobaco Co, Calzadilla Sixto; Compañía Naviera de Cuba; Compañía Anunciadora Cándido González, Compañía Cubana de Cigarros S. A. Compañía Anunciadora de F. C. Cubanos, Ernesto Castillo; Caja de Ahorros Centro Asturiano; Centro de Cafés; Mario A. Cuervo; Sandalio Cienfuegos y Cia; Compañía Cervecera Internacional; Compañía Mnufacturera Nacional; Compañía Manufacturera Nacional; Café "La Isla", Compañía Urbanización Miraflores; Colín de Cárdenas; Cuban Tobacco Company, J. Calle y Cia; Tomás Cañizares Quirós; José Castillo; Francisco Carballo, Compañía Vinatera, Demetrio Carreño, Dr. Evelio Cuervo, Leonardo Cano, Dr. Cuervo Gustavo, doctor José A. Clark; Centro Asturiano, (Presidente); Corral y Cia, Roque de Castro; Arturo Carbonell, Camejo y la Paz, Compañía Cubana de Electricidad, Francisco R. Cartaya, Dr. Gonzalo Casas, Centro de Detallistas de la Habana. Casino Español de la Habana; The Coca Kola Company, Isidro Chiner y Hernández, Champan Sport, Aniceto Castro Caraveo, Eduardo Caamaño, Antonio Cacheiro; Carlos Castillo: Centro Gallego; (J. M. Bouza) Angel Naya, Eugenio Dediot; Dussac y Cia; Martin Dozal, J. B. Diaz y Cia, Cristobal Diaz González, Compañía Comercial Dufau; Dr. M. Diago; Pedro Diaz González y Cia; Eduardo Diaz; Dr. Ignacio Dirube; Ernesto Diaz; Miguel Diaz; Abelardo Dalmau; Francisco Dominguez Mosquera, C. R. Dussacq, S. en C; Juan Rey Diaz, Dr. Francisco Silveira Diaz; Dardet y Cia; Leopoldo Diaz de Villegas; Luis Diaz, Juan Danhuser; Manuel Duque Dorta, Oscar Diaz Albertini, Juan Dorta Duque, Joaquín Diaz, Francisco Diaz, doctor Geraroo Dominguez, Dr Luis Octavio Diviñó, Alejandro Devecho Cid; Rubén Diaz Irizar; Tirso Diaz, Manuel Daple; Excelsior Music Co, Aquilino Entrialgo, Empresa Naviera de Cuba; Esteban Etchegoyen, Alejandro L. Esquerré, Cornelio Elizalde y Lima, Dr. J. M. Estevez, Castillo Escalante y Cia, Manuel Estrada, George F. Foster, H. P. Fritot, Chase Folch Arango; Jesús Fernández González, Valeriano Fernández Viña; Fraga y Cia; Salvador Fondón, Antonio Fernández Canal, Garcia Framil y Cia; Fernández de Castro y Cia, Joaquín María Fernández, Ramón Fernández, José L. Franco, José Fernández, Adolfo Fernández; Fernández y Hermano; Aciclo Fernández Mayato, Dr. Mario Fernández, Francisco González Rey; Tamargo González y Cia, Julio Gabriel; Francisco Garcia, Fundición de Geli; Pedro González; Domingo Garcia Villarin; Tuñón Garcia y Cia; Llaca y Gutiérrez; Ursebay Caubeca y Co, Quintero y Guanche; Cesar Guerrero; Elio González Valderrain, Waldo González, Salvador Guedes, Juan Gelats; Garcia Gutiérrez y Cia, Luis Garcia, Dr. José Garcia Rios; doctor Pedro González Lequerica; Rafael González Valdés; Rufino Garcia Arango; Adolfo González; José Garcia; Gutiérrez y Hno, José Garcia y Cia, José Gasti, Dr. Peris, Santiago Garcia Cañizares; Jesús Govantes, Antonio González, Evelio Govantes, Armando Gil; Eduardo Gastón; José Guillén, Herminio Garcia Montero; Dr. Joaquín Gutiérrez Manso; Filiberto Guzmán; Jacinto Gayo; Modesto Gómez, Marcelino Garriga, Alberto Garcia, Godinez y Hermano; González y Hermano; Antonio Garcia Montes de Oca; Aurelio Gutiérrez; Bartolomé Guardia; Emidgio González, Fabián Garcia; Luis Garcia; Numa Gottardi, José Gil, Emilio Cruaña; Martin Cano, Félix Granados, Ignacio Galdo, Napoleón Galvez, Miguel Hernández Havana Heel y Cia, Havana Coal y Cia, Harris y Cia, Henry Clay and Bock y Cia; Havana Electric R. R. Co, Domingo Herrera; R. Hernández, Domingo Hevia, Urídico Hernández, Sociedad Sport Havana, Belisario Houreaux y Figueredo; Evaristo de la Hevia; Dr. Miguel Hernández, Havana Coal Co, Humara y Lastra Vda. de Arturo Mons, Francisco Iduarte, José Inclán Alonso, Isla Gutiérrez y Compañía; Justo Ibañez y Cia; Sobrinos y Inclán; Salvador Iglesias; Compañía del Iromber; Pedro Iglesias, Benigno Ibañez; Pedro M. Inclán, Manuel Justiz, Pedro Jurado, Dr. Manuel Johnson, W. M. Jackson, Dr. Rafael Jimenez, Abislaiman Khiri y Cia.: Anuncios Kapé, Adolfo Kates, Julio Kates, Julio Kramer: J. López y Cia, Lykes Bros; Germán S. López, López y Rio, S. en C. Lizama y Cia; Felipe Dionisio López y Cia, Laureano López, Por Larrañaga, Hermanos y Llobera, Rouco y López, Manuel López, H. J. Levin, Dionisio López y Cia, Guillermo W. Lawton, José López Soto, Dr. Bisbal López, Dr. Félix Lancis, Daubar y Lima; Lucas L. Lamadrid y Larriba, Anselmo Lozano, Dr. Abelardo Labrador, Francisco Lazcano, Oscar Lunar, Rafael López Valdés, José Manuel León, Romualdo Lalueza, Garcia López y Cia, Dr Pedro Lamothe, Fernando López Ortiz, José A. López Serrano, Aquilino Lombard, Miguel Loret, Villoch López y Cia, Domingo Loynaz, Ruy de Lugo Viña, doctor Francisco Loredo, Dr Serafín Loredo, Juan López Dominguez, Secundino López, Metropolitana Auto Co, Menéndez y Cia, José M. Menéndez, Mora Oña Trading Co, Juan A. Martinez, José María Mantecón, José Martin, Juan J. Moriozabal, Matalobos y Hermanos, Merás y Rico, Hilario Martin Martinez, Moran y Valdés, Mestre Machado y Cia, Angel Mesa, José Rodriguez Marin, Rosa Méndez y Cia, Carlos Martinez, (La Precisa) Marzo y Diego, Mariano Industrial, Dr Enrique Mazas, doctor José R. Muñiz, Armando Mora Juan Mencio, Emilio Mujica, José Mendigoitia, Alberto Maruri, Dr Carlos Morales, Luis G. Mendoza, Pablo G. Mendoza, Alberto R. Mendoza, Reben J. Montero, Aurelio Martinez Arizala; Ramiro F. Moris; Federico Matuenzo y Valdés, Salvador Miret, Narciso Morán; Claudio Martinez, Mr. Morris Miguel A. Mendoza; Fernando Martinez, Alfredo Molina; Enrique R. Margarit, Roberto Méndez Peñate, Dr. Domingo Macías; Miguel de Miguel; Menéndez y Hermano, Rodriguez Menéndez y Cia, Méndez y Cia, Juan Muñiz ,Maceira y Espinal, Rafael Magarola; Mario G. Mendoza, Nueva Fábrica de Hielo, National Trust Company, Novoa y Cia, Miguel Navarro, Manuel Negrets, Nestle Anglo Swiss Condensend Milk, Co; M. Nazabal y Cia, Tomás Nuñez, José Emilio Obregón Omnibus de la Habana, Ortega y Fernández, Emilio Otaulaurruchi, Alberto Oteiza, Otheguy y Cia, Adolfo Oviesa Cantero, Juan O' Nathgten, Dr. Carlos Odriozola, Francisco O'Farrill, Dr Carlos Obregón, Andrés Pereira, Edelberto de la Portilla, Antonio Pérez y Pérez, Andrés Poliakeff, Pablo L. Pérez, José Pineda y Cia, José Pérez y Cia, Lizandro Pérez Moreno, Palacios y Cia, Carregal Pardo y Cia, José Puentes, Antonio Pérez Bernes, Diego Pérez, Suárez y Pérez, Pedro Pereda y Cia, F. G. Paliza, F. Pérez y Cia, Emilio Pérez S. en C, Dr Arturo Peñaranda, Dr. José Francisco Perera; Dr. Padrón Francisco; Los Pinos and Co; Francisco Pérez Girón; Menéndez y Pevida, Ramón Planiol; Gregorio Pérez Gabanche; Eustaquio Pérez, Lino Pérez; Facundo Prats; Lorenzo Ponce de León; Juan M. Pérez Boudet; José M. del Portillo; Pérez y Hnos, Gustavo Pérez Abreu, Juan Pérez Quesada; Rafael de Pazos Boda; Francisco Plá Martinez; Avelino Pérez; Aurelio Peón; Antonio Pérez; José Pérez; Dr. Calixto Pita; Manuel Pampin; José Ramón Peña, M. Pérez Arrojo; Amado Paz y Cia, Perfumeria Fina S. A. Pérez Pascual y Cia, Francisco Pinedo, Ezequiel Pinedo; Vicente Piñeiro, Presidente Compañía de Mercados; Patricio R. Peña, Quintana y Cia, Quesada Hon, y Cia; Manuel Rasio, Argüelles Rodriguez y Cia, Antonio Reynendez, Hipólito Reguero, Vicente Real, Pedro Rodriguez, Pedro Rodriguez, Luis Rosainz, Alfredo Recio Agüero, Dr. Juan J. de la Rivas; Manuel A. Ramos; Equipment Railway of Cuba, Romañach y Cia, Jacinto Rodriguez y Cia, Emilio Ruiz, José G. Rodriguez; J. Rocha y Cia; Juan Antonio Roig; Dr. Harry Rourmey; Augusto Rosado Aybar; Dr. Gustavo de los Reyes; Enrique Ledo Rodriguez y Cia; Incera Rodriguez y Cia; Dr. Elio Rodriguez Ecay, Fedro Rodriguez y Cia, Incera Rodriguez y Cia; Oscar Rodriguez Feo, José Ramirez Olivella, Luis Rodriguez Caceres; Dr. Oscar Ramirez; Dr. Rabell; Eudaldo Romagosa; Nilo Regojo, Urbano del Real; Emilio del Real; Inocencio Rodriguez Cremé; Alfredo Ramos; José Rodriguez; Dr. Emilio Roig de Leuschring; doctor Ignacio Remirez; Dr. Ignacio Remirez Jr; Dr. Juan Rodriguez Ramirez; Juan A. Roig; Armando Rabell; Dr. Santiago Roy; Rodriguez y Cia; Antonio Rodriguez; Julián M. Ruiz; Agustin Reyes Garcia; Primitivo Ramirez Ros; Angel Rios de la Fe; Ernesto Sarrá; Emilio Sardiñas; Miguel Suárez, Standar Oil of Co. of Cuba; Solis Entrialgo y Cia; Sánchez y Cia; Soliño y Cia; Sarrá Drogueria; Suárez Gutiérrez y Cia, Modesto Suárez; Solo y Suárez; José Suárez; Sport Antillano; Adrián Suárez y Cia; San Francisco Mineral Water Co; Gumersindo Suárez Abello; Gerald G. Smith; Dr. Fernando Sánchez Fuentes; Dario Silva; Luciano Suárez; Sinclair Oil Co; of Cuba S. A.; Domingo Salart; Antonio Samper; Fernández y Segane; Manuel Sánchez Quirós; Salvador Soler; Angel Sánchez; José A. Sánchez Acosta; Julián Sánchez Villalba; Francisco Sierra; Francisco Suárez; Charles Shapiro; Julián Galup Juelle; Gumersindo Suárez; Sebastián Soto, José Suárez, Benigno Somoza; Dr. Agustin Serralta; Jesús Sánchez; Angel Suárez; doctor Benigno Sousa; Pedro M. Souza; Salvador Sánchez Fuentes; José Sánchez Villalba; Dr. Ricardo Silverio; Soliño y Cia; Casa Santacruz, Guillermo Salas y Manuel; Amador Soto; Eliseo Saa; Francisco Tamanes, The Dixie Culvert Metal Co.; The P. O. Steanship Co, The Cudahy Packing Co. R. A. Torricella, Dr. F. Taquechel; Victoriano Trinquete; Ramón Tunas y Cia; Casa Trias, Isidoro y Tomás Suárez, Francisco R. Tiant, Roberto F. Tiant, Angel Trillo, Alberto de la Torre, Enrique Torres, Andrés Terry, Conrado P. Thordike; Regino Truffin; Carlos de la Torre; Gustavo Torroella; José Miguel Tarafa; Luciano Torres; Dr. Guillermo Tapia, doctor Raul Tapia; Unión Fraternal; Unión de Comerciantes y Propietarios de Neptuno; Viadero Hermano y Cia; Ignacio del Valle; Luis Valdés; Benjamin Vega Flores; Romero y Van Corder S. A. Vallejo Steel Works; Horacio Valladares Fabur; Ricardo Veloso; Armando de la Vega; Alberto Valdés Bonachego; Genaro de la ega; Somosa y Vizoso, Dr. Luis Vidal de la Torre; Carlos, Manuel Vazquez; José R. Vasallo; Dr. Lamar Vega; York Shipley Co of Cuba, Fernando Zapata; Dr. Zenón Zamora, Enrique Zayas; Julio Safora; Emeterio Zorrilla; Ramón Zaydin; Benito Laguerela; Florencio Cabrerizo, Carlos M. de Céspedes, Calvo y F. Viera; Juan Cabrera; Constantino Carneado; Federico Casariego; Octavio Céspedes; Gabriel Casanova; Francisco Centurión; Eliseo Cartaya, Camara del Comercio de Automóviles, Angel Cowley, Joaquín Coello; Dr. Miguel Angel Céspedes; Regino Campos; Manuel de Cárdenas; Marcelino Couzo; José Luis Coya; Antonio Caraza; Carlos Callejas; Compañía Abast. de Leche; Dr. Bernardo Cabrera; Federico Castañeda; Manuel Carrera; Angel Cabrera; Cagiga y Hermanos; José Sendan Vior; Ricardo F. Cabanas, Cuervo y Sobrino; Selis Tamargo y Compañía; Victor Campa y Co; Victor Campa Blanco; Canoura y Compañía; Corrales y Hermanos; Ramón de la Cruz; Colegio de Arquitectos, (Presidente) Colegio de Arquitectos, (Secretario) Fariñas Lastra y Compañía; Enrique Fernández y Compañía; Dr. Emilio Fernández de Castro; Manuel Ferro; Dr. Juan Fiblas; Plácido Fernández; Dr. Luis Fernández Casado; Elias Flaiter; Eugenio Fernández; Arturo Fernández Lazcano; Daniel Fraga; Máximo Fiallo, Fraga y Hnos; Dr. Ramón Fernández Isla; José Fernández Pardo; Mariano Ferrero; Ferrer y Oruña; S. en C. Hermanos Fernández; (El Pincel); Vda. de Fargas, Garcia Sixto Companfiia; Ramiro Guerra; Garcia Beltrán; Ignacio Garcia; Ernest Gay; Herederos de José Gener, Garcia y Garcia; Galbán Lobo y Compañía; Guso y Garcia; Tuburcio Gómez e Hijos; Cesareo Gutiérrez; Alejandro Garcia Artines; González y Suárez; José Garcia Reigada; Garcia Menéndez y Compañía; Federico Navarro; José Navarrete; Armando Perdigón; J. A. Palacios y Compañía; Puente y Compañía; Rosete y Pérez; Rombrand Manufacturing Co. Dámaso Arrojo; Domingo León González; Manuel R. Rodriguez; Lucio Fuentes; Julián Linares, Sub-director de la Compañía de Seguros Cuba.

A LOS MIEMBROS DEL EJERCITO LIBERTADOR

Convocatorio

Las asociaciones patrióticas que suscriben, invitan por este medio a todos los miembros del glorioso Ejército Libertador, para que concurran el día 10 de Octubre próximo, a los siguientes actos que se han organizado en su honor:

Al Parque Maceo, para rendir un cariñoso tributo a la memoria del titán Antonio Maceo, a las ocho de la mañana; a las doce del día, al local del Nuevo Frontón (San Carlos y Peñalver), donde se les servirá un gran almuerzo mambí; a las dos de la tarde, a ese mismo local para engrosar la gran manifestación de Libertadores, que acudirá a Palacio a saludar a quien merece bien de la Patria: al General Gerardo Machado, ilustre jefe de la República cubana.

Se hace saber a los veteranos que residen en el interior, que los Ferrocarriles Unidos correrán ese día trenes excursionistas, teniendo un descuento importante en sus pasajes.

Esa Empresa extranjera ha hecho tal concesión por gestiones nuestras y como homenaje hacia nuestros gloriosos soldados de la Libertad.

Unión Veteranista, Club Nacional "Gerardo Machado", Emigrados Revolucionarios Cubanos, Juventud Cívica, Patria Nueva, Bartolomé Masó, Columna de Defensa

UN PROFESOR DE AGRICULTURA EN S. DE LAS VEGAS

Filippo Silvestri, italiano, elogia la Estación Experimental. Protesta

SANTIAGO DE LAS VEGAS, septiembre 29. DIARIO, Habana.—En la mañana de hoy ha visitado la Estación Experimental Agrícola el doctor Filippo Silvestri, director del Real Instituto Superior de Agricultura de Porticia, Italia, el cual acaba de asistir en los Estados Unidos a un Congreso que sobre agricultura acaba de celebrarse en los Estados Unidos de Norte América.

El Sr. Silvestri viene a Cuba con el fin de conocer la "guagua" para determinar si la misma mantiene parásitos utilizables en el combate contra algunas plagas italianas de la arboricultura, tida vez que la especialidad de sus estudios versa sobre parasitología entomológica.

El doctor G. Fortún, director de la Estación Experimental, y todo el personal técnico, dispensáronle una gran acogida al ilustre profesor italiano.

El doctor Silvestri ha tenido grandes elogios para todos los elementos cubanos que cooperan al desarrollo de la cienca agrícola.—F. Smón, corresponsal.

QUIEREN LLAMAR MUSSOLINI A UN PUEBLO ITALIANO

El gobierno italiano decide adelantar diez millones de liras a la industria arrocera

ROMA, septiembre 29 (SR).—Dícese que el Premier Mussolini está opuesto resueltamente al proyecto de dar su nombre a una ciudad de los Estados Unidos, donde radica una gran colonia italiana, alegando que es inmerecido tal homenaje.

UN CUADRO DE REMBRANDT

LONDRES, septiembre 29 (SR).—Lord Melchett donará al Museo de Arte Británico un cuadro obra de Rembrandt que adquirió recientemente por doscientos mil pesos.

INCENDIOS FRECUENTES

LONDRES, septiembre 29 (SR).—El Ministerio del Interior ha ordenado una investigación para conocer las causas de los continuos incendios que ocurren en territorio británico de poco tiempo a la fecha.

ADELANTO A LOS ARROCEROS ITALIANOS

ROMA, septiembre 29 (SR).—El Ministerio de Agricultura ha concedido diez millones de liras como adelanto a los productores de arroz con cargo a la próxima cosecha.

RELACIONES POLACO-ALEMANAS.

BERLIN, septiembre 29. (SR).—Anunciase que el día diez y nueve de Octubre próximo se reanudarán las negociaciones económicas germano-polacas.

LAS ASOCIACIONES CRISTIANAS

MUNICH, septiembre 29 (SR).—El Congreso Internacional de Asociones Cristianas aprobó la actuación que próximamente desarrollará el mismo ante la Liga de las Naciones.

UNA CUCHILLADA

Evelia Sandoval Quesar vecina de Mecedonia 6 fué asistida en el brazo derecho la que le causó al darle una cuchillada Faustino Poey cuyo domicilio ignora por unas palabras que tuvieron en la puerta de su casa.

ESTAFA.

Enrique Curi Cecale, vecino de Belascoaín 9, denunció que Apolonio Canseco, que residía en Reforma 15 compró en fecha 8 del actual muebles por valor de $140 y sin entregar fondo desapareció apropiándose de los muebles.

LOS SELLOS DEL TIMBRE EN VIÑALES

VIÑALES, septiembre 29. DIARIO, Habana.—Ha causado grandes perjuicios la medida dictada por la Secretaría de Hacienda prohibiendo la venta de sellos del Timbre en las oficinas de Correos, toda vez que los mismos no los venden sino los comerciantes y por tanto hay que irlos a comprar a la ciudad de Pinar del Río.—Corresponsal.

LA MAYOR
32 EDIFICIOS
600 EMPLEADOS
SARRÁ
DROGUERIA
ABIERTA TODOS LOS DIAS
TODA LA NOCHE LOS MARTES

AGUA PLUTO
El purgante natural de las Américas

FARMACIAS DE TURNO
DOMINGO

Dirección	Teléfonos
HABANA	
Monserrate 8	A-2431
Monserrate y Teniente Rey	M-4413 y M-5564
O'Reilly 32	M-7109
Galiano 41	A-4224
Colón 40	M-4525
Monte 181	M-2003
M. Morúa Delgado 43	A-7453
San Rafael y Campanario	M-4843
Sitios 92	A-2508
San Nicolás 229	A-2088
Someruelos 26	A-2002
Marta Abreu 44	A-8720
Padre Varela y Zenea	U-5676
Salud 173	U-2895
San Rafael y Hospital	U-4869
Monte 347	M-7790
Romay 55-A	M-1704
Infanta y Príncipe	U-6873
Virtudes 173	U-4973
Cuba 128	M-7736
San Lázaro 337	U-4190
Ave. Menocal 6 tel.	A-5660
Desagüe y Franco	U-6767
Trocadero y Crespo	M-5533
VEDADO	
Calzada entre Paseo y 2	F-6174
Calle 23 Nº 458 entre 8 y 10	F-6132
Ave. de Wilson 131, entre 10 y 18	F-6160
Calle 17 entre E y F	F-6292
Calle 17 esquina a 26	F-6211
23 esquina a J	F-6100
VIBORA	
Sta. Catalina y Cortina	I-2086
Porvenir y Concepción	I-7306
10 de Octubre 557	I-2604
Pocito y Reyes X-2295 y	X-2351
10 de Octubre y Josefina	I-1208
JESUS DEL MONTE Y SANTOS SUAREZ	
Zapotes 24	I-2223
10 de Octubre 280	I-2378
Flores y Zapote	I-2730
Quiroga y Delicias	I-1212
LUYANO	
Calzada de Concha 4	I-2900
Calzada de Luyanó 211	I-3016
CERRO	
Calzada del Cerro 558	I-1347

NOTA: Este grupo deberá prestar el servicio público todo el día y la noche de los domingos siguientes: Marzo 4; Abril 15; Mayo 27; Junio 8; Agosto 19; Septiembre 30; Noviembre 21; Diciembre 23.

Dr. FELIPE RIVERO Y ALONSO
ABOGADO Y NOTARIO
Abogado Consultor y Notario de la ASOCIACION DE DETALLISTAS DE LA HABANA. Notario de los Centros 'Asturiano', 'Balear' y 'Cafés'
ESTUDIO DE ABOGADOS DE LOS DOCTORES
Manuel F. de Cinca,
Felipe Rivero y Alonso,
Angel Radillo y Gancedo,
Rafael de Zéndegui y Carbonell.
PROCURADOR:
Urbano E. Gómez Cádiz
Chacón, 25, bajos, Edificio de la Asociación de Detallistas de la Habana. — Teléfonos M-1472 y A-8142. Cable: Rizenca.

Carabaña
El mejor purgante laxante

M.E.C.D. 2016

QUEJAS DE SUSCRIPTORES
Departamento Central: Habana, M-2494.
Agencias: Cerro y Jesús del Monte, I-1994. Marianao, Columbia, Almendares, Buen Retiro, Quemados y Pogolotti, FO-7090.

DIARIO DE LA MARINA

SUSCRIPTORES
Para anuncios económicos en horas de oficina llame a los teléfonos A-3333 y A-1014. Para suscribirse llame al M-8404.

AÑO XCVI — Acogido a la franquicia postal — LA HABANA, DOMINGO, 30 DE SEPTIEMBRE DE 1928 — El periódico más antiguo de Cuba

INGLATERRA Y LOS ESTADOS UNIDOS ESTAN HOY MAS LEJOS QUE NUNCA DE UN ACUERDO NAVAL

LOS EJERCITOS AUSTRO-HUNGAROS Y SU ACCION EN LA GRAN GUERRA

El gobierno austriaco, con los datos que tiene en su archivo, publicará una obra imparcial en seis volúmenes

FRANCIA TIENE QUE PAGAR A LOS EE. UU. EN AGOSTO 400,000,000

La policía lituana insiste en afirmar que fué asesinado el general polaco Zagorki por varios oficiales del ejército

VIENA, septiembre 29. (SR).—El Ministerio de la Guerra utilizando los datos de su archivo publicará la obra oficial de las operaciones y acciones en que tomó parte el ejército austro-húngaro en todos los frentes durante la guerra mundial.

Anúnciase que tendrá un carácter estrictamente imparcial y con fundamentos científicos sin que sea tampoco exclusivamente para expertos militares o desde los puntos estratégico, histórico o militar, sino refiriéndose a las conexiones psicológicas y económicas, así como para relatar los sufrimientos de los hombres a fin de que resulte interesante e instructiva para todas las clases sociales. Constará de seis volúmenes de unas ochocientas páginas cada uno con abundante material cartográfico y comenzará a publicarse a principios de año.

LA DEUDA FRANCESA A NORTE AMERICA

NUEVA YORK, septiembre 29.—(SR).—En las esferas oficiales observase la actitud del Departamento del Tesoro frente a la próxima extinción del arreglo provisional franco-americano sobre la deuda de la guerra, diciéndose que el criterio de la Casa Blanca es que Francia debe pagar de todos modos los cuatrocientos millones de dólares que venceran el primero de agosto venidero a menos que la Cámara Francesa ratifique el convenio Mellon-Beranger

EL ASESINATO DE UN GENERAL

KOVNO, septiembre 29. (UP).—Frente a la nota oficiosa polaca desmintiendo la noticia publicada ayer del asesinato del General Zagoraki por oficiales del ejército, la policía lituana contesta insistiendo y publicando el nombre del autor de la versión, que se llama Alejandro Petpeviz, el cual ostentaba un alto cargo en el estado mayor polaco.

UN PERIODICO CENTENARIO

HAMBURGO, septiembre 29. UP.—El periódico "Hamburger Fremdenblatt", que goza de mucho crédito dentro y fuera de Alemania, ha cumplido hoy el primer centenario de su publicación.

CRISIS AGRARIA EN RUSIA

MOSCOU, septiembre 29. (SR)—M. Rykov ante la sesión de los comisarios del pueblo ukranianos admitió la existencia de la crisis agraria y la necesidad de socorrer los distritos indigentes por las dificultades financieras motivadas por la recaudación deficiente bajo la limitación de los planes industriales, anunciando que se dará mayor impulso a la llamada fabricación de productos cereales en los grandes establecimientos rurales del Estado.

MUCHOS CEREALES COSECHADOS

BERLIN, septiembre 29. (SR).—La "Gaceta de Alemania" examinando la situación del mercado mundial de cereales, dice que está caracterizado por una gran excedencia de las existencias calculadas, que son treinta y un millones de toneladas de trigo contra una demanda de 21 millones y medio. Uno de los países que mayor exportación de centeno hará es Alemania.

LA EXPOSICION DE LA PRENSA DE COLONIA

COLONIA, septiembre 29. (SR). Sesenta representantes de los principales periódicos del mundo que han asistido a las sesiones de la asamblea de la Liga de las Naciones, visitaron hoy la Exposición Internacional de la Prensa y enviaron al canciller doctor Stresemann un mensaje haciendo votos por su salud.

GRATITUD DE LA CRUZ ROJA A LOS DOMINICANOS

SANTO DOMINGO, septiembre 29 (UP) Henry Baker, director de los auxilios de la Cruz Roja a Puerto Rico, envió hoy un mensaje al Gobierno de la República Dominicana, manifestando su gratitud por sus esfuerzos para ayudar a los damnificados portorriqueños del último ciclón.

EXTENSION DE LINEAS AEREAS HASTA COLOMBIA

BOGOTA, sep. 29. (UP)— El Gobierno colombiano estudia una proposición de la Pan American Airways para extender sus lineas el próximo año desde Panamá a los puertos de Colombi. Así lo anuncia hoy el periódico El Mundo Ilustrado.

PARISINA

La Revista Elegante de París

61 Boulevard Haussmann

Hoover no incluye en su plataforma la lucha contra la Iglesia

WASHINGTON, septiembre 23. UP.—Herbert Hoover ha expresado hoy resentimiento contra toda alusión a la Iglesia Católica Romana (y a) problema prohibicionista en la campaña electoral republicana, y el Comité Nacional del Partido ha adoptado el acuerdo de prohibir que sus adictos utilicen esos dos temas para los discursos o los artículos de prensa.

El Comité ha expuesto claramente sus deseos con relación a la campaña electoral, para que los afiliados activos se abstengan en lo sucesivo de inyectar esas dos cuestiones en la batalla presidencial.

Hoover inició este movimiento publicando una nota en la que pone de relieve la indignación que le ha causado la carta circular firmada por la señora Willie V. Caldwell, miembro del Comité Nacional Republicano por Virginia, recomendando a las mujeres que "salven a los Estados Unidos de ser romanizados o alcoholizados".

"No puedo expresar completamente la indignación que me produjo tal circular—dice Hoover—, ni puedo reiterar con demasiada fuerza que las cuestiones religiosas no forman parte de esta campaña. He manifestado repetidas veces que ni yo ni el partido republicano queremos el apoyo de los electores a esa costa. Hay razones importantes y vitales para que el partdio republicano continúe en el poder, pero no son ninguna de esas dos".

MODIFICACIONES PARA LA LEY DEL PROHIBICIONISMO

El gobernador Alfred Smith combate el programa de los republicanos prohibicionistas

MILWAUKEE, (Wisconsin. septiembre 29. (U. P.) — El gobernador Alfred E. Smith, prometió esta noche, en su primer discurso acerca de la prohibición alcohólica, que en el caso de ser elegido presidente de la república daría a conocer las modificaciones que, a su juicio, necesita introducirse a la ley vigente, a todas las comunidades del país "con el fin de que fueran ellas las que, después de estudiarlas, decidiesen lo que mejor conviniera a los intereses del país". Esto se ha interpretado en el sentido de que no acometerá el problema de la modificación alcohólica por su propia iniciativa. Censuró al partido republicano por su política francamente prohibicionista declarando que ha usado el tema como asunto más que positivo para el país, conveniente exclusivamente a sus aspiraciones políticas.

Los funcionarios de Washington, dijo, saben perfectamente que la ley no se aplica, y saben algo más, y es que no han realizado ningún esfuerzo para aplicarla. "¿Cuánto tiempo —preguntó—necesitan para repetir el cuento de la ostra que entierra su cabeza en la arena y dice que todo está bien?"

El candidato democrático combatió las declaraciones que ha hecho Hoover, su contrincante republicano, referentes a que la prohibición es "un gran experimento social y económico", sosteniendo que son muchos los millones de ciudadanos que existen en este país que no están de acuerdo con las opiniones del candidato republicano.

Smith siguió diciendo que sabía perfectamente que el presidente de los Estados, por sí, no podía realizar la modificación que él propondría a la Ley Volstead y a la décimoctava enmienda constitucional.

INUNDACIONES EN LA REGION DE LOS ALPES FRANCESES

Las aguas rodean un cuartel de policía imposibilitando a ésta de socorrer al pueblo

PARIS, septiembre 29 (UP).—Hoy se dieron órdenes a las tropas de la región alpina francesa para que acudan en auxilio de las familias cuyos hogares están en peligro de ser barridos por las inundaciones, secuela de una semana de lluvias torrenciales.

Crecido por las lluvias y la nieve fundente de los ventisqueros, el río Romanche se ha desbordado inundando varias aldeas en el distrito próximo a Grenoble. Muchas familias han quedado aisladas por las aguas crecientes. Varios puentes han sido barridos y los caminos están intransitables.

La policía de la población de Bourg d'Oisans quedó también aislada cuando las aguas rodearon su cuartel, viendose imposibilitada de acudir en auxilio del pueblo. Un tranvía fué volcado por la impetuosidad de la corriente. Docenas de incendios pequeños tuvieron su inicio en los cortos circuitos eléctricos.

Mas arriba, en los Alpes, otras corrientes también se desbordaron, destruyendo los puentes y ahogando el ganado. En Maurienre varias fabricas quedaron destruidas, y tres casas fueron arrastradas en Froisinieres.

ESTADO DEL TIEMPO

NOTA DEL MEDIODIA DEL SABADO

Hay buen tiempo y barómetro alto en la mitad Norte del Golfo de Méjico y en Atlántico excepto bajo relativamente sobre la Florida. En el Mar Caribe y mitad Sur del Golfo el barómetro está normal con buen tiempo. En todas las regiones hay vientos flojos a moderados.

Pronóstico: Para el domingo: Isla. Régimen de buen tiempo, con turbonadas diseminadas por el territorio. Cielos despejados o parte nublados en general. Vientos flojos a moderados variables.

Observatorio Nacional.

PRONOSTICO DEL BUREAU DEL TIEMPO DE WASHINGTON

WASHINGTON, Sept. 29. UP.—El pronóstico del Bureau del Tiempo para el domingo 30 de septiembre es el siguiente:

Sur de la Costa Atlántica: Vientos flojos a moderados, rolantes, del Oeste y Noroeste, y cielo parcialmente cubierto.

Este del Golfo de México: Vientos flojos a moderados, del Noroeste y Oeste, y cielo parcialmente cubierto.

Oeste del Golfo de México: Vientos flojos a moderados, y del Noroeste y Norte y cielo despejado.

Mar Caribe y Paso de los Vientos: Vientos flojos variables y cielo casi cubierto, con lluvias locales.

Según los datos reportados a la Secretaría de Comunicaciones por los Centros de Telégrafos durante las últimas 4 horas llovió en los lugares siguientes:

PROVINCIA DE PINAR DEL RIO:—Llovió pocó en Bahía Honda, Cayo Masón, Guanajay y Mariel: mucho en Cabañas, Central Mercedítas, y Minas de Santa Lucía.

PROVINCIA DE LA HABANA:—Llovió poco en Arroyo Arenas, Calabazar, Campamento de Columbia, Catalina de Güines, Marianao, Nueva Paz, Regla, Reparto Almendares, y San Antonio de Río Blanco; regular en Arroyo Apolo, Bainoa, Los Pinos, y San José de las Lajas; mucho en Caimito, Mazorra, y Punta Brava.

PROVINCIA DE MATANZAS:—Llovió poco en Martí, Unión de Reyes y Varadero y mucho en Agramonte, Bolondrón, Colón, Güira de Macurijes, Jovellanos, Limonar, Los Arabos, Manguito, Mercedes, Navajas, y Pedro Betancourt.

PROVINCIA DE SANTA CLARA—Llovió mucho en Adela y Trinidad

PROVINCIA DE CAMAGUEY:—Llovió poco en Cascorro, Contramaestre, Jatibonico y Majagua, y mucho en Camagüey, Céspedes, Ciego de Avila, Cuéllar, Elía, Florida, Jaguayal, Júcaro, La Esmeralda, Piedrecitas, San Gerónimo, Simón Reyes y Stewart.

PROVINCIA DE ORIENTE:—Llovió poco en Alto Songo, Baire, Caney, Central América, Central Palma, Jiguaní, La Maya, Maffo, Media Luna y Palma Soriano, y mucho en Bayamo, Candonga, Heramita, Guamo, Guisa, Ingenio Oriente, Ingenio Río Cauto, Miranda y Santa Lucía.

En el resto de la Isla no llovió.

HUELGA ESTUDIANTIL EN BUENOS AIRES

BUENOS AIRES, septiembre, 29.—(SR.).—Parece que la huelga de estudiantes en Ciudad Córdoba, impedirá que el ministro Vanderveide pronuncie su anunciada conferencia. El Rector de la Universidad tiene temores de que surjan disturbios estudiantiles durante dicha conferencia.

DESMIENTEN LO DE LA ABDICACION DEL REY DE ITALIA

ROMA, septiembre 29 (UP).—El Ministerio de Estado ha calificado los rumores circulantes en París sobre la inminente abdicación del Rey Victor Manuel "como insensatos y que no merecen siquiera la menor cinsideración."

EL TENOR McCORMACK RECIBIDO POR EL PAPA

ROMA, septiembre 29 (UP).—El famoso tenor irlandés John McCormack, su esposa e hijas, fueron recibidos hoy por el Papa Pio XI, a quien aquel dió las gracias por el título pontificio de que recientemente le hizo gracia.

ESTE ALEJAMIENTO DE CRITERIO OBEDECE AL CAMBIO DE NOTAS ENTRE LOS DOS PAISES SOBRE LA CUESTION DEL PACTO NAVAL

Si bien la nota de Kellogg contestando a la de Londres, sugiere que Francia repita su proposición de un programa de limitación naval flexible, poniendo fin al estancamiento de esta cuestión, se cree que Coolidge perdió la esperanza

SE DUDA QUE EN LOS PROXIMOS AÑOS PUEDA TENER LUGAR OTRA CONFERENCIA RESPECTO A ARMAMENTOS NAVALES FUERA DE LA DE 1931

Como para Francia la cuestión terrestre es más importante que la naval y de aquélla tiene garantías inglesas, en pago de su participación en el pacto naval, se tiene por seguro que aquella nación no se decidirá a tomar más medidas

WASHINGTON, Sept. 29. UP.—En los círculos oficiales de los Departamentos de Estado y Marina se admitió hoy que los Estados Unidos e Inglaterra están más lejos que nunca en la cuestión naval, como consecuencia del cambio de correspondencia sobre el convenio anglo-francés.

Aunque la nota de Mr. Kellogg contestando la de Londres de 31 de Julio sugiere que Francia repita su proposición de un programa de limitación naval flexible poniendo así fin al estancamiento peligroso en que se encuentra la cuestión naval, se admite ya que el Presidente Coolidge y sus consejeros han abandonado toda esperanza de éxito.

Esto significa que el problema tiene que ser resuelto por la próxima administración, aunque de todos modos los funcionarios norte-americanos no creen que se pueda celebrar en los próximos años otra conferencia de armamentos marítimos, fuera de la reunión fijada para 1931 por el Tratado de Washington en que se limitó los acorazados.

En opinión de lo mejor informados, Francia no tomará la iniciativa que sugiere la nota de Kellogg, pues ya no se duda que tiene garantías de apoyo, por parte de Inglaterra, de su actitud en lo concerniente al desarme terrestre, en pago de su participación en el pacto naval, y como para Francia la cuestión militar es más importante que la naval, no se considera probable que la República Francesa esté dispuesta a desdeñar este recién ganado apoyo británico, solo por ayudar a los Estados Unidos a solucionar el enredo del desarme naval.

A pesar de este contratiempo efectivo, los Estados Unidos enviarán una delegación a la próxima reunión de la Comisión Preparatoria del Desarme de la Liga de las Naciones. La delegación irá a Ginebra con instrucciones explícitas para no desviarse de la posición expuesta por el Secretario Kellogg en su doble nota de ayer a las Cancillerías de Londres y París.

Muchos diplomáticos y observadores técnicos creen que Inglaterra contribuyó mucho a la creación del estancamiento actual, por dos errores de juicio. El primero fué, se dice en los círculos navales, cuando la delegación inglesa en la Conferencia Naval Tripartita fracasada el año último, dió a entender que Londres no puede aceptar la igualdad de fuerza marítima con los Estados Unidos.

Y el segundo error ha sido que Inglaterra patrocine el plan anglo-francés de limitación naval que consiste, en el fondo, en poner a los Estados Unidos en desventaja manifiesta como Potencia marítima, al mismo tiempo que se aumenta de manera enorme el poder ofensivo de la flota británica.

DOCE MILLONES Y MEDIO DE SUCRES DEDICA ECUADOR A OBRAS PUBLICAS

QUITO, Ecuador, sep. 29. (UP)—El Gobierno anunció hoy que se ha aprobado el presupuesto para el año entrante y que se le someterá a la próxima Asamblea Constitucional. Han sido incluidos en los gastos once y medio millones de sucres para obras públicas.

EMBARCO EL SENADOR BARRERAS EN EL BERENGARIA

PARIS, septiembre, 29.—(UP.).—El senador cubano, comandante Alberto Barreras, y su familia, y los señores Dionisio Velasco y Julián de Ayala, cónsul general e inspector de consulados, respectivamente, embarcaron hoy en el trasatlántico "Berengaria", en viaje a Nueva York, desde donde continuarán a Cuba.

El señor Alberto Izquierdo, ministro de Cuba en Italia, llegó hoy, procedente de Ginebra, en donde asistió a la reunión de la Asamblea de la Liga de las Naciones, de paso para Roma.

LA ELECCION DE BRAVO IZQUIERDO PARA GOBERNADOR

En la semana entrante ha de reunirse el comité que estudia las reclamaciones españolas

CIUDAD MEXICO, septiembre 29. (SR). La elección del General Donato Bravo Izquierdo para gobernador del Estado de Puebla fué aprobada hoy por la mayoría del Senado y en la próxima sesión quedará a discusión para que entre en vigor.

MEXICO REGALARA UN AVION TIPO "ANAHUAC" A COSTA RICA

CIUDAD MEXICO, septiembre 29. (SR). — Por iniciativa del General José Luis Amézcua, jefe de aeronáutica militar, el Gobierno de México obsequiará al de Costa Rica con un avión tipo "Anahuac" para que sirva de máquina de práctica a los pilotos de ese país.

LAS RECLAMACIONES POR DAÑOS A SUBDITOS ESPAÑOLES

CIUDAD MEXICO, septiembre 29. (SR). La comisión mixta que atiende a las reclamaciones formuladas por súbditos españoles, en virtud de los daños sufridos durante la última revolución, se reunirán en la próxima semana para estudiar los casos pendientes y recomendar la resolución que corresponda.

PUEBLA ENVIARA TRABAJOS ARTISTICOS A LA EXPOSICION DE SEVILLA

CIUDAD MEXICO, septiembre 29. (SR).— Los famosos orfebres indígenas de Puebla trabajan laboriosamente en los envíos que harán a la Feria Exposición Ibero Americana de Sevilla que se efectuará el año próximo.

EL DEFINITIVO CIERRE DEL BANCO DE LAGO, Y SIGUE LA LIQUIDACION

En la primera semana del entrante mes se pagará a los depositantes el cuarenta por ciento de sus depósitos

MIL CIEN DEPOSITANTES HAN PRESENTADO HASTA AHORA RECLAMACIONES

En la universidad de Columbia ha sido agasajado con un gran almuerzo el hijo de Primo de Rivera, asistiendo el cónsul

CIERRE DEFINITIVO DEL QUE FUE BANCO DE LAGO

NUEVA YORK, sep. 29 (Especial) Subastadas la liberia, el almacén de específicos y los muebles y enseres del antiguo Banbo de Lago, se cerró este definitivamente, trasladando el síndico de la quiebra sus oficinas al número 15 de Park Row, cuarto 1830, donde continuarán las operaciones de liquidaciones, hasta que se efectuó el pago total de los créditos a los depositantes.

Se pensó en un principio hacer un primer pago en octubre, de un treinta por ciento de los depósitos, pero en vista del resultado obtenido hasta ahora en los operaciones, la liquidación que se hará en la primera semana del entrante mes será de un cuarenta por ciento, haciéndose un segundo pago de un diez por ciento dentro de poco, y, por último, antes de fin de año, la liquidación final, suponiéndose fundadamente que los acreedores percibirán un total de un ochenta por ciento de sus depósitos.

En conjunto ha presentado hasta ahora sus reclamaciones dos mil cien depositantes, a los que se abonará el primer pago personalmente en las oficinas del síndico, siempre que residan en Nueva York o sus alrededores, y por correo en cheque a los que se encuentren fuera de la ciudad.

El resultado de la liquidación ha causado muy grata impresión entre los acreedores del banco quebrado, pues temían la mayor parte de ellos que no llegarían a recaudar ni un cincuenta por ciento de sus depósitos.

AGASAJOS AL HIJO DE PRIMO DE RIVERA.

En la Universidad de Columbia ha sido festejado con un almuerzo el señor Miguel Primo de Rivera, hijo del presidente del gobierno de España, habiendo sido organizado dicho almuerzo en el Faculty Club de la Universidad, por los profesores Federico de Onís y doctor Guerig, y asistendo el Cónsul de España, el Conde de Torrebianca y los señores Maduro, Camprubí, Díaz y otros varios, a más del profesorado de la Universidad. Los invitados visitaron desués la Casa Italiana de la Universidad, donde se celebra actualmente una interesante exposición del Libro Italiano.

EL DISGUSTO DE ALEMANIA ANTE LA SOCIEDAD DE LAS NACIONES

Existe la impresión de que si Alemania no es tratada como las demás naciones, ha de retirarse de esa entidad

LAS ULTIMAS SESIONES DE LA ASAMBLEA FUERON CARENTES DE ENTUSIASMO

Bernstorff habló expresando el desencanto de Alemania al ver que no había acuerdo en lo referente al desarme

Por WHITE WILLIAMS
(Cable especial al DIARIO DE LA MARINA).

GINEBRA, septiembre, 29.—(SR.).—Las últimas sesiones de la Asamblea de la Liga de las Naciones estaban caracterizadas por una ausencia total de entusiasmo. Las galerías del público en la última sesión, estaba absolutamente vacías, y sólo los dos tercios de los delegados se encontraban presentes, habiéndose ya marchado el resto.

Tal como profetizaban los periódicos, únicamente levantó interés la cuestión del desarme. La resolución en la que se expresa la esperanza de que las potencias navales lleguen a un acuerdo que permita a la Comisión preparatoria reunirse en breve, fué aprobada, aunque los delegados de Alemania y de Hungría se abstuvieron de votarla.

El general Tsnczos expresó brevemente su desilusión sobre lo que consideraba "el fracaso definitivo y humillante de las esperanzas de su país".

El jefe de la delegación alemana, en un cuidadoso discurso, agrió las hostilidades contra el programa de la Liga, que no se desarrollarán hasta la próxima reunión del Consejo, en diciembre.

Von Bernstorff, evadió expresar el sentimiento de sus compañeros de delegación más indignado; pero en el fondo de su discurso se notaba una vena de reproche, mas que una nota de indignación.

De él se deduce claramente que Alemania u obtiene su principal objetivo desde el primer día de su ingreso en la Liga, que no es otro que el de que sea considerada en igual plano que las demás potencias en todos los terrenos, o abandonar dicho organismo, que no lo ha beneficiado en lo más mínimo.

Cuando se inauguró el debate, fué al terminar de leer el informe el doctor Benes, delegado de Checoeslovaquia, quien aunque en las palabras con que lo terminó se mostraba optimista, en las mismas se adivinaba que su misión de estadista le hacía prever que el remedio de la situación se encontraba allí mismo.

Copiamos ahora, para mayor claridad, algunos párrafos del discurso de Von Bernstorff:

"El día 1 de enero de 1921 los efectivos del cuerpo de defensa nacional alemana habían quedado reducidos a cien mil hombres de toda arma y condición; ya desde el verano del año 20, se habían empezado a cumplimentar todos los acuerdos, y al final del año 22, la destrucción de las armas y municiones se había llevado a acuerdo en un 95 por ciento a lo estipulado en el Tratado de Versalles.

"Y no se diga ahora que Alemania no cumple sus compromisos; todo el mundo sabe que Alemania no posee artillería pesada, no posee tanques, no posee aviación militar, y ninguna reserva de municiones. El número total de sus reservas disminuye de año en año y las industrias bélicas han terminado en Alemania."

De todo eso se deduce: 1º: Que Alemania está desarmada; 2º: que todo lo que signifique duda respecto a este asunto, no es más que el medio de ocultar un propósito contrario a ella; y 3º: que el hecho de que las potencias navales están en desacuerdo aún, no debe considerarse seriamente, sino obligar a ellas a reducirse, ya que si no proceden de ese modo sobre ella caerá la responsabilidad.

Por todas estas razones el delegado alemán terminó su discurso diciendo "que la resolución que se acababa de aprobar, constituía un retroceso para la paz del mundo.

El representante de Inglaterra dijo que para su delegación constituía un desengaño el que no se hubiera llegado a la unanimidad en la resolución, y que la Gran Bretaña había hecho concesiones con el propósito de lograrlas. Mantuvo la tesis de que la actitud británica era la que se debía preparar una conferencia general con la debida anticipación, ya que de no ser así, resultaría catastrófica.

Declaró que la Liga no se había demorado en sus trabajos, sino que al contrario, había actuado muy de prisa.

El delegado de Francia, Paul Boncourt subió entonces a la tribuna y estuvo hablando sesenta y dos minutos refutando los argumentos del delegado de Alemania; pero indirectamente, ya que se refirió al trabajo o labor de su país dentro de la Liga, y particularmente a la que él mismo había realizado desde 1925.

En realidad la labor de la Liga durante la presente asamblea puede resumirse en una de las frases del delegado de Francia: "La asamblea comenzó sus reuniones en una atmósfera tenebrosa y obscura. Temo que este año vaya a terminar en las mismas condiciones."

LAS COMPAÑIAS DE OMNIBUS DE PARIS PROTESTAN

El nuevo sistema de ómnibus taxi que se ha implantado arruina su exiguo negocio

PARIS, sep. 29. (UP) Las compañías de omnibus protestan hoy ante el Gobierno contra el nuevo sistema de omnibus taxis, declarando que el procedimiento de trasportar pasajeros a lugares fijos, mediante una tarifa muy reducida, es una violación clara de la concesión.

Debido al gran número de taxis que hay en esta capital, los negocios de las empresas no marchan bien, y un driver estableció un precedente al llevar cuatro pasajeros por una sola tarifa. Centenares de otros drivers le imitaron, y de este modo los taxibus se vieron pronto con más negocios de los que podían cumplir, asediados por el público.

DESDE NUEVA YORK

NEW YORK, septiembre 29. (Zárraga).

Con el doctor Rivero y su familia, vuelve a Cuba el señor Mariano Miguel, que acaba de obtener en esta ciudad un resonante triunfo con su exposición de arte regional gallego, visitada y elogiada unánimemente por los exigentes críticos norteamericanos, quienes calificaron a nuestro compañero como uno de los grandes pintores clásicos contemporáneos, estando todos conformes en que su triunfo en New York sólo puede compararse a los obtenidos por Zuloaga y López Mezquita.

A la estación de Pensylvania acudieron a despedir a los distinguidos viajeros innumerables personas, entre las que se hallaban los artistas Monturiol y Drudis Biada; el presidente de la Casa de Galicia, señor Juan Gallego, el Conde del Rivero y los señores de la Torre Selaya, Riveiro, Rolff, Balbás, Justin Franco y otros varios.

BANQUETE DE DESPEDIDA A MARIANO MIGUEL

Organizado por un grupo de intelectuales y artistas, admiradores de la labor fecunda y vigorosa de Mariano Miguel, que ha visto aquí premiado su esfuerzo con un éxito asombroso por lo espontáneo y entusiasta, se celebró anoche un gran banquete de despedida y homenaje a nuestro querido compañero. Presidió el Cónsul General de España, y asistieron muy cerca de un centenar de comensales, entre los que predominaban los artistas y críticos norteamericanos que tan apasionadamente se han declarado partidarios del arte clásico y serio de Mariano Miguel.

Entre los comensales se hallaban también el Cónsul General de Cuba, el célebre dibujante norteamericano De Witt-Welsch; la la soprano chilena señora Consuelo de Guzmán; los pintores Brudis Biada, Vaquero y Monturiol; el Presidente de la Casa de Galicia; el Director de "La Prensa" y gran número de señoras, que ponían una nota de belleza y alegría en el conjunto.

Se pronunciaron inspirados discursos a la hora de los brindis, agradeciendo Mariano Miguel el homenaje con elocuentes palabras, en las que rebosaba la emoción intensa de verse tan profusamente agasajado como lo ha sido durante el mes y medio de permanencia en esta ciudad, y no faltaron tampoco las notas de ternura impresionante, como la proporcionada por el nieto de "La Meiga", cuyo asombro no tuvo límites al reconocer en la magistral obra del pintor español, que ha sido adquirida por la Casa de Galicia, a la abuelita querida que en la aldea gallega piensa en el nieto ausente. Este buen gallego, con lágrimas en los ojos, abrazó a Mariano Miguel a la terminación del banquete y en el dulce dialecto de su tierruca le hizo tan sentidas protestas de adhesión que el artista hubo de sentirse a su vez emocionado. El triunfo artístico de Mariano Miguel en New York ha sido rotundo y el triunfo material halagador en extremo, ya que son varios los cuadros vendidos, uno a la Casa de Galicia, otra al señor Salomón Maduro, agente de la Compañía Trasatlántica; otro a una importnte galería y dos más a particulares.

En la mañana de ayer fué también obsequiado Mariano Miguel con un almuerzo por un grupo de amigos de la Colonia Española.

VIAJEROS

Por la vía de la Florida, salieron esta tarde para la Habana, después de haber permanecido algunas semanas en Nueva York, el señor Rafael Carranza, rico hacendado cubano, con su esposa, señora Amada Larrea, y sus hijas Silvia y Esther, habiendo dejado a su hijo Guillermo en un colegio de Filadelfia.

Para la Habana salió también el señor Fabián Urrutibeascoa. De la Habana llegaron y se hospedan en el Alamac, el señor Tomás Gato, con sus hijos Albertina y Tomás.

Enteritis - Dermatosis - Diarreas
Empacho gástrico - Estreñimiento

COMPRIMIDOS DE Lactobiol Fermentos Lácticos

Laboratorios O. ROLLAND (France) — De venta en todas las Farmacias.

2 ó 3 comprimidos diluidos en un poco de agua muy azucarada antes de cada comida.

LOS CUBAN STARS DE POMPEZ LLEGARAN AQUI EL PROXIMO MARTES

Los Cuban Stars de Pompez, que manicheó este año con sigular éxito José María Fernández, el catcher almendarista, llegará a la Habana el próximo martes por la vía de los Cayos.

Los Cuban Stars jugarán un doble header hoy en Newark y por la noche los jugadores prepararán sus maletas para salir con rumbo a Cuba, a donde tienen deseos de llegar para mostrar a los aficionados sus adelantos en el juego.

HOTEL ALAMAC

Broadway esquina a calle 71, New York

EL HOTEL PREDILECTO DE LOS CUBANOS Y DE LOS HISPANOS EN GENERAL

Es modernísimo, elegante, económico, a prueba de fuego y está en el corazón de Nueva York cerca de todas partes

Su "chic hispano" es insuperable e incontundible.

Tres restaurants, incluso el famoso CONGO ROOF en el vigésimo piso, donde se baila diariamente.

COCINA AMERICANA Y ESPAÑOLA

TABLE D'HOTE Y A LA CARTA

Los precios del Alamac al alcance de todos, son los siguientes:

TODOS CON BAÑO Y DUCHA

Cuarto sencillo para uno, $4.00. Para 2 personas: $6. Cuarto doble, para 1 ó 2, $8. Por mes, $150

Departamento de sala, un cuarto y baño y ducha, desde $200.00 al mes.

Hay también departamentos con tres o cuatro alcobas, además de la sala y con tres baños, a precios de verano.

Intérpretes y sirvientes de habla española.

Atención especial a la clientela hispana.

¿VA USTED A EUROPA?

Diríjase antes a la OPEN-ROAD TRAVEL SERVICE, oficinas en el Hotel Alamac; son representantes autorizados de las principales Compañías Navieras. La Open-road Travel Service, le facilita el medio de hacer su viaje cómodo.

Dirección a

ANTONIO AGUERO

GERENTE HISPANO

Hotel Alamac. Broadway and 71 th. St.

NEW YORK

UN CANDIDATO DE COLOMBIA HA SIDO ELIMINADO

De la candidatura presidencial del año entrante queda excluído Vázquez Cobo, ministro en París

BOGOTA, Colombia sep. 29. (UP) Carlos Vazquez Laxtore, Aquilino Gaitan y Emilio Ferrero fueron electos hoy directores del Partido conservador colombiano, en una reunión de los miembros del Congreso. En los círculos políticos se declaró hoy que la elección de estos tres directores eliminará a Alfredo Vazquez Cobo, actual Ministro de Colombia en París, de la candidatura presidencial el año entrante, ya que aquellos son daversarios de sus aspiraciones

LOS QUE BATEARON DE HOME RUN AYER EN LOS DOS GRANDES CIRCUITOS

Gehrig, Yankees	1
Goslin, Senators	1
Meusel, Yankees	1
Gehringer, Tigers	1
Van Gilder Tigers	1
Manush, Browns	1
Wilson, Cubs	1
LEADERS	
Ruth, Yankees	53
Bottomley Cardenales	31
Wilson, Cubs	31
Hafey, Cardenales	27
Gehrig Yankees	26
Bissonette, Robins	25
Hornsby, Braves	21
Durst, Fillies	19
Harper, Cardenales	19
Ott, Giants	18
Liga Americana	478
Liga Nacional	609
Totales	1087

ELOGIOS PERUANOS AL NUEVO EMBAJADOR CHILENO

LIMA, Septiembre 29 (UP) Todos los periódicos peruanos tributan altos elogios al nuevo Embajador de Chile, Don Emiliano Figueroa Larrain, quien llegó a esta capital el viernes para tomar posesión de su alto cargo, con lo cual se reanudará las relaciones diplomáticas entre las dos naciones, rotas durante 17 años.

El Ministro de Estado, Sr. Rada Gamio, puso su automóvil particular a la disposición del Embajador.

DR. J. JUSTIN FRANCO
Licenciado en leyes de la Universidad de Columbia; Doctor en Derecho de la Universidad de la Habana; admitido al ejercicio ante los Tribunales de la República de Cuba y del estado de New York; Notario Público del Distrito Notarial de New York.
NOTARIA Y BUFETE
WOOLWORTH BUILDING, 233 Broadway.
Cable: Frajus. Tel. Whitehal 6611.
NEW YORK CITY.

M.E.C.D. 2016

DIARIO DE LA MARINA

FUNDADO EN 1832
DIRIGIDO HASTA 1919 POR DON NICOLAS RIVERO Y MUÑIZ
DIRECTOR: JOSE IGNACIO RIVERO Y ALONSO

Editado por la Compañía DIARIO DE LA MARINA (S. A.), cuyo programa consiste "en la defensa de los intereses generales y permanentes de la Nación cubana, de los especiales de la colonia española establecida en la misma y de la unión y armonía entre los diversos elementos que conviven en el país".—Art. 1o. de los Estatutos.

Presidente: Conde del Rivero.
Secretario: Manuel Abril y Ochoa. Tesorero: Joaquín Pina.
Administrador: Dr. Aurelio Hernández Miró.

OFICINAS: Habana . . . . . Prado 102.
Nueva York . . . . . Broadway at 71 st. St.
París . . . . . 61 Boulevard Haussman.

PRECIOS DE SUSCRIPCION:

HABANA		PROVINCIAS		EXTRANJERO	
1 mes	$ 1.60	1 mes	$ 1.70	1 año	$ 21.00
3 idem	" 4.80	3 idem	" 5.00	6 meses	" 11.00
6 idem	" 9.00	6 idem	" 9.50	3 meses	" 6.00
1 año	" 18.00	1 año	" 19.00		

SUSCRIPCION DOMINICAL:
Sólo para el extranjero.
(Países comprendidos en la Unión Postal).
6 meses . . . . . $ 4.20
1 año . . . . . " 8.40
(Países no comprendidos en la Unión Postal).
6 meses . . . . . $ 5.00
1 año . . . . . " 10.00
Esta suscripción solo dá derecho al número de los domingos.

TELEFONOS:

Anuncios clasificados y de suscriptores	A-1014 A-3333	Deportes	A-4732
Quejas de suscriptores	M-8404	Departamento de Radio	M-7714
Anuncios Administración	A-5334	Fotógrafo y Rotograbado	M-6844
Redacción	A-0301	Imprenta	M-9665
		Secretario de Dirección	M-9785

EDITORIALES

Una Gran Industria

PARA hoy, domingo, está anunciada la celebración en Bayamo de uno de los actos más trascendentales de esta para nosotros nueva era de avivamiento económico. Si se cumple el anuncio, en este día será colocada por el Jefe del Estado la primera piedra de la fábrica que va a instalar la "Nestle Anglo Swiss Condensed Milk Company". Este largo título exótico no indica ahora, como en otros casos, una irrupción suscitadora de inquietudes, sino, por el contrario, un fortísimo aporte a la obra solidaria de reconstruír nuestra economía nacional. Porque no se trata de una de las tantas inversiones de capital extranjero en un país propicio a la explotación, ni de una industria succionadora que venga a nutrirse en Cuba para verter fuera sus más saneados rendimientos, sino de una industria generadora de múltiples actividades proficuas para la vida colectiva, de una empresa que viene a ensanchar nuestras fuentes de producción, dejándonos, a trueque de los lícitos y decentes provechos que obtengan sus organizadores, un enorme caudal de beneficios para la comunidad.

La inversión de tres o cuatro millones de pesos, suma en que está presupuesto el costo inicial de esta empresa, en una época como la que atravesamos, es de por sí detalle que pregona la magnitud del suceso. Sus repercusiones comenzarán a sentirse de inmediato, al llevar la actividad y animar las energías de una de nuestras zonas menos desarrolladas económicamente. Tras de la reacción propia de esta inspección estimulante, de eficacia local, seguirán los provechos de orden colectivo. Por de pronto, estaremos en aptitud de liberarnos del tributo que actualmente sufragamos al extranjero por nuestra provisión de leche condensada y mantequilla. Ascienden nuestras importaciones por el primer concepto a más de cinco millones de pesos anuales, y por el segundo pasan de un millón. Esas sumas que ahora emigran, pueden en lo adelante quedarse aquí en su mayor parte, robusteciendo el acervo de la riqueza nacional. Además de la probable disminución del precio de un artículo de general consumo, una vez eliminados los gastos de transporte marítimo y derechos arancelarios, tenemos la probabilidad de trocar nuestro papel de importadores, ya que la "Anglo Swis" se propone no sólo atender a las necesidades del consumo interno, sino también en hacer de Cuba el centro distribuidor para los países que baña el Caribe.

Si la empresa que nos ocupa sigue aquí la táctica que observa en otros países, su desarrollo pudiera tener aun más vastas proyecciones que las apuntadas. En Suiza, donde la empresa tiene establecidas siete de sus más importantes fábricas, la secular subdivisión de la propiedad rural no deja lugar a los latifundios. Allí, al igual que ocurre en Dinamarca y Holanda, países que en la industria lechera tienen una de sus más estimables fuentes de recursos, el campesino que posee de seis a diez vacas se conceptúa rico. El sistema cooperativo, que hace afluir los productos de esas minúsculas vaquerías a grandes fábricas centrales, es el que permite a esos países la producción en vasta escala del artículo cuya materia prima proviene de fuentes harto reducidas. Las siete grandes fábricas suizas de esta empresa obtienen el producto original mediante contratos celebrados con pequeños propietarios de vaquerías. Si en Cuba se generaliza este sistema, la "Anglo Swis" pudiera ser una eficacísima cooperadora al salvador propósito de fomentar en nuestro país la pequeña propiedad rural. Que esta hipótesis no es infundada, se demuestra con el hecho de que, según nuestras noticias, la propia empresa, al establecer una fábrica en Asturias, ha fomentado la producción de leche, estimulando la importación de ganado de razas selectas y auxiliando a los pequeños propietarios con ayuda pecuniaria y consejos técnicos.

Tratándose de un artículo de primera necesidad, de algo que por sus cualidades nutritivas resulta indispensable para la alimentación de niños, ancianos y enfermos, y que, por lo mismo, es frecuentemente objeto de fraudulentas manipulaciones, si entre nosotros la "Anglo Swis" no aspira a producir la materia prima por cuenta propia y a este respecto sigue la táctica mencionada, a más de su estimable aporte al fomento del bienestar nacional en el orden económico, su cooperación pudiera ser aun más valiosa en el aspecto de salvaguardar la salud pública. Una de las cláusulas que esta empresa estipula en sus contratos con los vaqueros suizos, es la de que el proveedor no podrá suministrar leche de vacas enfermas, ni procedentes de otros ordeños que los dos que regularmente deben practicarse a diario, ni leche de vacas alimentadas con otras materias que pasto o heno, ni procedente de vacas en períodos de gestación, durante los sesenta días anteriores al parto o en los seis siguientes, ni leche de vacas, que sufran inflamación en las ubres. Para vigilar el cumplimiento de estas cláusulas, así como de otras referentes a la disposición de los establos, uso de utensilios y forma de ordeño, la compañía cuenta con un cuerpo de inspectores. Si estos sistemas se implantan en Cuba, junto con el vigorísimo impulso que recibirá la industria pecuaria en una de las zonas más favorables para su desarrollo, la vigilancia sobre el abasto de leche alcanzará una extensión que multiplicará la eficiencia de los esfuerzos de nuestras autoridades sanitarias.

Una gran industria generadora de múltiples actividades industriales, a cuya sombra se fomentaría la crianza y explotación metódica de ganado vacuno de razas escogidas, de fabricación de envases de hojalata y madera, y la de marbetes y prospectos litográficos y tipográficos; una gran industria que no necesita ni extender el latifundismo ni importar brazos baratos, que viene a valorizar nuestros recursos naturales, empleando materias primas como la leche y el azúcar, que así se producen con abundancia, y que además de la probabilidad de abaratar el precio de un artículo de primera necesidad ofrece la perspectiva de contribuír al fomento de la pequeña propiedad rural y la seguridad de una eficaz cooperación a la vigilancia sanitaria sobre la pureza de los artículos alimenticios, es, positivamente, algo de ingente trascendencia para el país cubano. Y es digna de ser subrayada la coincidencia de que esta empresa tenga por asiento la histórica Bayamo, como feliz augurio de que la cuna de nuestra independencia política pudiera ser también uno de los más potentes focos de donde irradien los salvadores destellos de nuestra redención económica.

La Sexta Carta

EL RELICARIO DEL AMOR

Por Osvaldo Bazil

¡Vivir embelesada en una lejana caricia, después de haberla sentido muy de cerca, rozándonos alma y labio, es vivir en una dulce agonía, ¡pero agonía, al fin, que nos lacera y nos parte el corazón! ¡Es bello desear, pero vivir deseando es deshacerse como una madeja de tedio infinito, es vivir enterrando en el vacío, lo más caro y lo más alto de la vida misma! ¡No hay suplicio igual! ¡Las luces del recuerdo tenaz acabarán por ser como cirios que alumbran el labio mudo de un amor insatisfecho! ¡Bajo la luz de esos cirios, las sombras de los deseos pasan como si fueran almas de monjes idos, que de noche, rondan por lo alto de los claustros en sombra!

¡El amor reclama la presencia del ser amado para desplomarse sobre él como una lágrima fatigada, o para abrazarlo por todas partes, como una tibia enredadera! ¡Qué cosa tan seria es el amor, cuando no puede ni abrir los ojos para llorar ni besar!—O. B.

Jueves 2.

He pasado dos días en estado de estupidez absoluta: por eso no te he escrito; pero estoy contenta, porque no me abandona un instante la idea de que vendrás en Marzo. Con eso ya no puedo desesperarme, mientras no haya decisión en contrario: a momentos pienso que es un absurdo desear que vuelvas para que te vuelvas a marchar: tú mismo me has escrito: No me digas que vaya para marcharme luego, a no ser por enfermedad: me harás la justicia de que no te he llamado, pero ahora me dices que vienes, no puedo menos de tener alegría, como si la primera hora de verte, hubiera de ser la eternidad. Esto no es decir que vengas por fuerza, ni siquiera inclinarte a ello: no pienses, si te arrepientes de venir, que yo te lo vaya a echar en cara ni a tomarlo a falta de cariño: yo me resignaré a todo, pero ahora quiero creer que vas a venir. No puedes figurarte como ha cambiado mi vida desde que te espero: como que a ratos soy tan feliz que casi tengo remordimientos pensando que te quiero menos, puesto que puedo estar contenta: he vuelto a reirme de buena fé y a estar amable con la gente: es extraño, en cuanto por tí tengo una alegría, me parece que no merezco tanta felicidad y me pongo a hacer actos de desagravios con todo lo creado y a ser muy buena con todo el mundo: para ser yo santa en efectivo quiero decir en acciones exteriores, y en suma benevolencia para con el universo, no necesitaba más que tenerte muy cerca, estando— ¡por supuesto!—bien segura de tu cariño. Esto no es retórica, chiquillo de mi vida. ¡Cuántos planes locos hago para los días en que estés cerca de mí: la pícara vida rebajará de ellos lo que quiera, pero siempre nos quedará la realidad de unas cuantas horas de paz y de locura, que nos ayuden a vivir el tiempo que nos falta para nuestro día, de esas en que cada momento vale por años de felicidad. Ya ves si aún falta tiempo ¡tres meses! y ya muchas veces me acerco al balcón a ver si te veo llegar en alguno de los coches que pasan. Ahora tenemos la calle en obra, y todo este último tiempo, cuando pasaba cerca un coche hacia sobre los montones de grava el mismo ruido que en aquella primavera tan nuestra, en que también algunas tardes te he esperado. No he ido a la vaquería nunca más: cuando vengas iremos una mañanita a tomar té. Pienso que vendrás hecho un cubanito, con un dejo mimoso que me obligará a darte muy mala educación: pienso en que perfume usarás ahora, y me acuerdo de como últimamente no podías usar más que verbena... sacrificios, ¿eh?; pienso en el gusto que me dará que me compres bombones, y que me beses muchas veces las manos por el cierre de los guantes, ¿te acuerdas?, pienso en una sensación extraña y queridísima de ser yo muy pequeña y muy criatura, que solo tengo sintiendo tu cariño cerca de mí. Desde que te has ido soy una persona horrorosamente formal, y además me parece que estoy como encogida dentro de mí misma, y que el abrazarte será como una dilatación de todo mi cuerpo y todo mi espíritu, como si me naciesen ramas llenas de hojas por todas partes, o como un deshielo. ¡Un beso en la boca! ¡Volver a sentir un beso en la boca esa cosa tan incomprensible para mí, que para entenderla he tenido que irla aprendiendo en muchos tuyos: es una cosa rara; parece que el besar en la boca le gusta a todo el mundo: yo mirándote a tí, muchas veces tenía más que deseo, una como necesidad de besarte, y sin embargo l s primeras veces—tan contra mi naturaleza—debe ser el "fenómeno"—no me gustaba que me besases, aunque lo seguía deseando: aprendí que era bueno de verdad una mañana en el Retiro: hoy sin embargo, más que de que me beses tengo deseo de un abrazo muy largo, muy largo, con muchas mimoserías intermedias: yo le llamo "mimoserías" a besarse las manos, los ojos, el pelo, y a esconder la cara en el cuello, que es la mejor de todas. Ahora me río pensando en las confidencias "conyugales" que a propósito de estas menudencias nos hacía en Berlín un amigo, ya te diré quien es de palabra, que según dice está muy enamorado de su mujer: parece que cuando no está en lo que llamaremos uso de sus derechos, le molesta sentir el calor de la señora, cerca, o que se le enrede el pelo de ella al cuello o a las manos, y así por el estilo, tanto que, para no ponerne nervioso, ha establecido, contra la formal oposición de ella el sistema de dormir aparte... en fin, ¿a qué te cuento estupideces? Para que veas que estoy esta tarde de buen humor. Aún no ha venido "El Fígaro" de principio de mes, lo cual me tiene bastante rabiosa porque pensando que es que no ha llegado el correo de Cuba no me atrevo a ir a recoger tu carta. ¡Y me hace una falta! porque soy tan idiota—por eso es por lo que no te he escrito en cuatro días—que cuando hace mucho tiempo que no he leído palabras tuyas, pienso que acaso ya no me querrás como antes y me da reparo escribirte, por temor a que te hagan reir mis locuras. Verdad es que en desagravio cuando por fin me decido a la correspondencia, te escribo muchas más de las que en realidad debiera: tú eres más **correcto** que yo para escribir: en fin, perdón por unas cuantas malas ideas que, a días me atraviesan por el pensamiento. Quiéreme.

MARIA.

EL MONDISMO

Teníamos el bolshevismo, o comunismo a la rusa, que ha consistido en apoderarse de los medios de producción, matando y robando a los propietarios; y el socialismo, que aspira también a entregar al Estado la producción y la distribución de la riqueza, pero sin violencia. Aquello es el crimen organizado, con la etiqueta de "dictadura del proletariado". Esto otro es una tontería, **grande betisse,** como dijo el economista francés Molinari; porque, de golpe no se puede transferir la riqueza de los particulares al Estado; y si se intenta hacerlo gradualmente, los resultados serán tan desastrosos que una reacción, en la que tomarían parte patronos y obreros, pondría término a esa empresa disparatada.

Entretanto el socialismo sirve para que hagan carrera política sujetos aprovechados, que no son proletarios, sino burgueses, unos con dinero, otros profesionales; y para crear numerosos empleos, ensanchando las atribuciones del Estado, que se entromete en todo; y esos empleos también son para burgueses "bachilleres famélicos", como ha dicho un conservador alemán.

Ahora ha aparecido el **mondismo,** que tiene sentido común, es honrado y liberal, no va contra la propiedad del individuo y nada le pide al Estado; y que, por estas circunstancias se se llevará de encuentro a los otros dos **ismos.**

La palabra ha venido de Inglaterra; pero la cosa ya existía en algunos establecimientos industriales de aquel país y de los Estados Unidos; en los cuales existe la inteligencia entre los capitalistas y los trabajadores para mejorar las condiciones técnicas de las industrias y para dar a los braceros participación en los beneficios y en la dirección de los establecimientos.

El nombre viene de Sir Alfredo Mond, hoy Lord Melchett, ex-ministro del rey Jorge, fuerte capitalista y director del **Kartell,** u organismo cooperativo, formado por las industrias químicas de la Gran Bretaña, que representan muchos millones de libras esterlinas. A esas industrias se han unido otras para negociar el acuerdo con los gremios obreros, o **Trade Unions.** Las negociaciones han sido largas; como resultado de ellas, el Congreso de los Gremios, por mayoría abrumadora, ha aprobado el plan.

Los delegados que han votado en pro representaban a tres millones 75 mil braceros; y los que han votado en contra no más que a 556 mil.

Mientras los gremios y los patronos negociaban el partido liberal formaba su programa para las elecciones de Parlamento que se efectuarán el año que viene; y en ese programa, que aún no está aprobado, se ha puesto algo de "mondismo" por aquello de sacar leña de toda astilla". Se pide que en toda industria haya un jornal mínimo y, "cuando sea practicable", un sistema de participación en los beneficios.

Y para esto, y en general, para obtener "mejor producción y mayor justicia en la distribución, "se propone la creación de un Ministerio de Industria; en el cual habría, por supuesto, un Ministro, un Sub-Secretario y Directores Generales, y Sub-Directores, y en cada Dirección 10 Secciones, con otros tantos Jefes y Sub-Jefes, que tendrían a sus órdenes muchos Jefes de Negociado, que mandarían sobre una tribu de oficiales y Escribientes; porque también en la Gran Bretaña hay, según parece, "bachilleres famélicos".

Sin necesidad de un Ministro de Industria se han entendido allí, ahora, patronos y obreros; podrán seguir entendiéndose y hacer cosas excelentes, sin estar bajo la tutela de la burocracia.

El laborismo americano y el británico han puesto por delante de todos por su buen sentido, su amor a la libertad y su clara noción de la ciudadanía. Quieren ser los socios del capitalismo y no sus tiranos, como en Rusia, o los esclavos del Estado, como en Italia. No están por la estúpida guerra de clases, sino por la paz industrial, traída por la cooperación entre ellas. Esperemos que, más o menos tarde, en todos los países adopten los trabajadores esta noble y sabia política.

Mr. John Spargo, que era socialista, fué a Rusia a estudiar el bolshevismo; llegó, vió y se sintió asqueado. Ha echado por la borda su socialismo; y ahora ensalza la conducta de la Federación Americana del Trabajo, a la cual antes condenaba por "reaccionaria" como todos los socialistas. Hoy dice que la Federación está "promoviendo la genuina democracia industrial y añade: "los conflictos de clase no benefician ni al capital ni al trabajo; la cooperación social sirve a ambos".

Nueva York, Septiembre. **Antonio ESCOBAR.**

La Helada Sobre la Nieve

COMO el eco lejano de una campanada, lentamente va pasando el viejecito por la calleja helada...

Sobre sus ropas maltrechas, los copos de nieve le ofrecen místico optimismo a manera de comunión alentadora...

Lleva sobre su faz, la huella de las lágrimas, el respetable altar de los años, y congeladas se detienen como pasos de imágenes ante el Santuario Mayor. Era la cumbre poderosa que sintetizaba diversos suplicios, el hambre y el frío, y las fugaces campanadas de los años que alejan de la realidad alentadora, para aproximarnos al misterio de la muerte...

Como el eco lejano de unos broncos tal vez de la torre de una aldea, va pasando el viejecito por la calleja helada...

En las cabañas de las proximidades, la lumbre de las estufas parecían ser acogedoras. En las mesas cercanas, el pan de maíz estaría calificado como manjar de pobres... Mientras, entre los cabellos grises del anciano, las azucenas de nieve tejían sus guirnaldas...

Mary Morandeyra.

POSTALES PARISIENSES

La Exposición Internacional de Aviación (IIa) de 1928 en Berlín ... (Por el Dr. J. Seeboth, Berlín. Capitán de aviación retirado)

La exposición a que se refiere el título, llamada, según las iniciales de las palabras alemanas correspondientes, "Ila", que se celebrará del 7 al 28 de octubre de 1928 en Kaiserdamm, Berlín, será la primera que ofrecerá una imagen total de la aviación comercial mundial, de la aviación del tiempo de paz y de sus industrias auxiliares. Junto a la industria de aviación alemana estará representada en la exposición la de casi todos los países en que se cultiva la aviación y el material expuesto será ampliamente instructivo. Francia, representada por la Chambre Syndicale des industries aéronautiques, mostrará aviones de los tipos Farman, Nieuport-Astra, Breguet, Potez y motores Hispano-Suiza, Gnome et Rhone, Renalt & Salmson. Inglaterra enviará aviones Avro, motores, neumáticos ,así como estadísticas y fotografías de la Imperial Airways Limited. Rusia presentará máquinas del trust Avia, modelos y cuadros de sus organizaciones de aviación. Checoeslovaquia exhibirá aviones de tres marcas y motores. Italia aviones y motores Isotta-Fraschini, Turquía estará representada con un avión y un hidroplano. Bélgica y Dinamarca acudirán a la exposición con instalaciones de sus compañías de aviación civil, Bolivia con una colaboración del Lloyd Aéreo Boliviano, Colombia con fotografías de la Scadta (Sociedad Colombo-Alemana de Transportes Aéreos). De España han prometido figurar en la exposición casas que construyen accesorios. Con los Estados Unidos de Norteamérica están a punto de terminar las negociaciones en vista de su participación. Suiza presentará trabajos de la topografía federal y magnetos para aviación, Hungría fotografías aéreas del Instituto de Cartografía. Además concurrirán con pequeñas exposiciones México, Grecia, Sudeslavia, Holanda, Austria, Rumanía y Suecia.

La exposición alemana estará dividida en cinco grupos. El primero, "Aviones", comprenderá las construcciones alemanas desde las grandes máquinas hasta la más pequeña máquina de deporte, modelos de aeroplanos, dirigibles y globos; motores ,accesorios y material de equipo, materias primas y combustibles, lubrificantes, máquinas-herramientas y herramientas. El grupo segundo, "Tráfico aéreo", dará idea completa de este tráfico en el mundo entero, hallándose este trabajo a cargo de la Deutsche Lufthansa" en combinación con otras compañías. En este brupo se verán faros, reflectores, aparatos de transmisión de sonido y de imágenes por procedimientos inalámbricos. El grupo tercero, "Pilotos", reflejará la instrucción de ellos tanto para deporte como para profesionales. El grupo cuarto, "Ciencia", proporcionará, entre otros exámenes, imagen de la industria de fotografía aérea, figurando en él Suiza, Hungría y Colombia, que mostrarán hasta qué grado de perfección han llegado los procedimientos de esta índole y su importancia para el catastro y la cartografía. El grupo quinto, "Sección Histórica", contendrá el desarrollo histórico de la aviación, desde Lilienthal hasta Junkers.

Dos puntos de la exposición tendrán especial atractivo: el avión transoceánico Bremen, en el cual han cruzado el Océano Kohl, Fitzmaurice y Hünefeld, y que será expuesto antes de ser entregado a un museo norteamericano de aviación, y el novísimo Zeppelin. Este dirigible permanecerá sujeto durante la exposición a un mástil en Staaken y será enseñado a los visitantes de la exposición, instalándose a este efecto un servicio especial de comunicaciones entre los terrenos de la exposición y Staaken.

El objeto de la exposición es dar una idea de la aviación comercial y deportiva del mundo entero. Por este motivo no se verán en ella aeroplanos de guerra. Sólo medios de relación y conciliación: nada de destrucción. La "Ila" se propone servir a la reconstrucción pacífica por el más moderno de los medios de locomoción.

A Través de la Vida

POR HECTOR DE SAAVEDRA

LAS señoras a quienes he ido a ofrecer mis respetos, me han preguntado por Fontanills. No por que ignoraran su estado (que muy pendientes han estado de la salud del viejo amigo), sino porque las informaciones muy semejantes a las que se dan en política, eran a cual más opuestas y algunas en extremo desconsoladoras.

Antes de pasar adelante en esta psicología debo decir que ya he visto a mi compañero de toda la vida, y que nos hemos reído grandemente al comentar los comentarios que su reclusión y enfermedad dieron lugar. Quiere decir que ya está divinamente y que de su gravedad pueden hacerse hasta retruécanos. La muerte misma es un tema de broma cuando se la ve muy lejos.

Fontanills está más delgado por no decir menos gordo, porque tiene todavía mucho capital que perder. Sin embargo me dijo:—Si las libras que me faltan fueran esterlinas, tendría que vender mi "Bagatelle".

Ni aun clavado en un sillón ha perdido su buen humor el insigne cronista.

—Tienes la enfermedad que te cuadra—le dije.—En París cuando ves a un hombre en una poltrona y con una pierna envuelta en frane las y descansando en un banquillo acolchonado, puedes decir que sufre de gota, pero en realidad de lo que padece es de "trago", es decir: mucho champagne, muchos camarones y demasiado buena mesa. Por ahí has pecado, pero consuélate por que Nathaniel de Rostchild estuvo lo mismo a pesar de ser judío y millonario.

Y le conté mis conversaciones acerca de su persona.

Unas señoras de todas edades pero igualmente interesantes, me acribillaron a preguntas en el onomástico de una Mercedes adorable.

—¿Usted sabe de cierto lo que hay de Fontanills?

—¡Como no! ¡Si soy el médico de la otra cabecera!

—Déjese de bromas. ¿Es cierto que le van a cortar la pierna?

—¿Cuál?

—No sé... ¡En fin, una pierna!

—Sería bueno que usted le hiciera una indicación porque él no ha elegido todavía cuál le conviene más que le quiten. Yo le he aconsejado que se corte las dos porque así podría andar en un carrito de cuatro ruedas y con mi perro "Nochebuena" al lado, haría una fortuna como un lisiado así, que ví en New York, que recogía una contribución constante de todo el que pasaba y se enternecía por el perro recaudador.

—No juegue con eso tan grave—dijo una señora que ha adquirido esta seriedad en el Bridge.—¿Fontanills se morirá de esta?

—Ni de la otra. Por cierto que me preguntó si yo había decidido morirme y le dije que para este invierno nada había resuelto. Además hasta que Pepín no lo disponga...

—Por lo visto no se puede hablar con usted. Pero su tono me demuestra que Fontanills está bueno porque si no se echaría usted a llorar como hizo el otro día en el banquete homenaje que le ofrecieron.

—¿Y cómo no, señora! Figúrese que cuando me voy me pone una despedida tan cariñosa que me recuerda aquello de: **"Calipso ne pouvait se consoler du depart d'Ulises** ." Cuando llego me saluda con verdadero afecto porque adivino, entre las líneas, el recuerdo de nuestra pasada historia. ¿No le parece a usted que debo identificarme con su dolor?

—Naturalmente. Yo así lo he dicho a mis hijas:—Vayan a ver a Fontanills que les ha puesto a ustedes muchos "apartes".

—Ha sido un jubileo, señora. Figúrese que en la Clínica del doctor Reyes, que parece una "bombonniere" de linda y pulcra (y permítanme hacerle este reclamo por si algún día tengo que cortarme una pierna), en una sala que precede a las habitaciones del Cronista, recibe mi bella y excelente amiga María Radelatt (Madame de Fontanills que diríamos en París) y apenas puede atender a las visitas. Aquello parece "El Encanto" por la concurrencia y las telas...

—¡Hubiera sido una pena el que le cortaran las piernas!...

—¡Nada de eso! ¿Qué hacía él con las piernas si siempre iba en coche? Lo malo hubiera sido que le cortaran la cabeza como algunos creían. Pero no. La cabeza ha estado siempre firme y la mente clara y sin fiebre.

Ni aun las manos le han hecho falta porque a su lado ha tenido el mejor secretario, el más eficaz amanuense y las más dulces y delicadas atenciones de su muy interesante compañera...

No parece posible que los monárquicos alemanes, puedan restaurar por el sufragio, la monarquía

por Tiburcio CASTAÑEDA

Claro es que los Partidos extremistas en todas partes, y lo mismo sucede en Alemania, tratan de arrimar el ascua a su sardina; y a pesar de que la misma difícil constitución del actual Ministerio alemán, que preside Her Mueller, socialista, ahí está para demostrar que los Monárquicos, llamados tambiín Nacionalistas, no pudieron traer al Reichstag, Diputados bastantes para impedir que se formase el Gobierno con los Socialistas y el Partido del Pueblo, quieren ahora valerse de lo que esos Nacionalistas o Monárquicos llaman la conspiración contra Alemania (?) del Pacto Naval Anglo-Francés, para provocar una votación en toda Alemania, nada menos que para obtener 20 millones de votantes, que den su sufragio para restablecer la Monrquía, digamos el Imperio de los Hohenzollern.

Veamos sus propios argumentos para, como ellos dicen, contribuir al triunfo completo de la Monarquía ahora mismo, llevándose de calle esa Restauración.

Por supuesto, que tan descabellado proyecto, semejante bandera, necesitaba un porta-estandarte que vista o de vida a esa ostentosa proposición, y nadie se prestó a tal despropósito, sino el Conde Westarp, Jefe de los Diputados Nacionalistas del Reichstag; y es claro, como el número pequeño de los Imperialistas parlamentarios no consentía que la declaración a favor de la Monarquía llamase la atención de los miembros del Reichstag, hubo que buscar un sitio popular donde exponer el propósito de restauración del Imperio y las razones que abogaban por ella.

¿Pero se fueron esos Imperialistas, aristócratas en gran parte a algún Teatro, a alguna Academia donde poder explayar las razones para abrir la campaña que la Ley establece para el cambio de forma del Gobierno?

No señor; se fueron a la conocida Cervecería de Berlín, llamada "Hasenheide" cervesia, el día 24 del corriente, como si tuviesen necesidad de excitar su cerebro y su lengua con alcohol, para poder defender su causa.

Y eso que esos Nacionalistas tienen en la reciente "Historia de los Fracasos de la restauración Imperial de Alemania", a más de los Putz o motines fracasados de Berlín, el recuerdo del General Ludendorff cuando en otra Cervería de Munich quiso dar una "brava" a la República y proclamar la Monarquía; y la historia nos dice que hubo bastantes adeptos para iniciar la revolución en la Cervecería, y tuvieron que escapar Ludendorff y unos cuantos a uña de caballo, abandonando los bocks de cerveza y pidiendo por favor a la Policía que no los encerrasen, cosa en que se les complació, en medio de la carcajada épica de los habitantes de la bellísima ciudad de Munich, pero poco hospitalaria para la restauración Monárquica.

Arriesgan un tremendo fracaso los restauradores del Imperio, tal como se vió al comienzo de la campaña en esa noche ya histórica del 24 de Septiembre, en Berlín.

Para cambiar la forma de Gobierno de Alemania, según la constitución de Weimar que creó la República Alemana, es preciso que se pida el conteo-referendum, del voto popular.

Y dieron los Nacionalista del Reichstag en creer que ahora podrían triunfar, porque dicen que la República se halla en un estado precario por no haber obtenido Herr Mueller, el Canciller alemán, en el Consejo de la Liga de Naciones la evacuación de las tropas Aliadas de las Provincias del Rin; y por otra parte el Pacto Naval Anglo-Francés en una conspiración de Inglaterra y Francia para rodear a Alemania de un círculo de buques, como si se quisiese recordar lo que esas los Naciones hicieron contra Alemania en el mar para preparar la Guerra de 1914!!!

Pero Señores Nacionalistas, les podrá decir Herr Mueller, el Canciller, si ese Pacto Naval ha surgido para que no esté otra vez sola Inglaterra frente a los Estados Unidos como en la Conferencia Naval de Ginebra del año pasado, y puedan tanto Inglaterra como Francia hacer ver a los Estados Unidos que no pueden tener el mismo número de pequeños Cruceros (de menos de 10,000 toneladas).

Los Estados Unidos que no tienen Colonias que defender y la Gran Bretaña que las tiene ingentes y numerosísimas no se quieren conveucer que para la defensa comercial no pueden tratar de igualar a Inglaterra en armamento nacal.

Bastante hace Inglaterra con decir "lo único que yo quiero es poner cañones de seis pulgadas en mis buques auxiliares"; y es claro como los Estados Unidos tienen muy pocos Cruceros auxiliares e Inglaterra los tiene numerosos, Albión ha querido por medio del Pacto con Francia, decir a los Estados Unidos: "Ya somos dos Naciones de la misma opinión, y es posible que Italia se nos agregue, para demostrar al Gobierno de Washington que no es justo que tengan los Estados Unidos el mismo número de buques armados que Inglaterra".

Naturalmente que eso empequeñece el armamento de los Estados Unidos: pero ¿qué le hemos de hacer, si vinieron ellos al mundo, nacidos de la propia Inglaterra, cuando ésta se las hombreaba con el Pendón de Castilla, que entonces era omnipotente en los Mares de la India y de las Antillas?

Y después de aclarado con luz meridiana que el Pacto Naval no iba contra Alemania ¿quieren decir los señores Nacionalistas de la Conferencia de Berlín, qué argumento tienen para pedir el cambio de la actual República de Alemania, que se va regenerando prestigiosamente, por el Imperio alemán olvidado en Holanda con el Emperador Guillermo II?

Con arreglo a la ley actual de Alemania, basta obtener 5,000 firmas. Si el Ministro del Interior entiende que se ha cumplido con la Ley, puede decirlo y entonces los peticionarios del cambio de Gobierno tienen que reunir 5 millones de firmas, esta vez de electores.

Y entonces es preciso que se reunan 20 millones de votos, o sea el 50 por ciento de todos los votantes actuales de Alemania, para que se cambie la forma de Gobierno; pero es sabido que ese número nunca se reunirá, si los adversarios del Imperio o de la Monarquía se abstuviesen de ir a las urnas.

Y lo más curioso es que en un país tan laborioso como Alemania y de gentes tan avisadas, se quiera hacer creer por los Nacionalistas que los Aliados no quieren evacuer el territorio del Rin que ocupan, y por tanto Alemania tiene que prepararse para una nueva guerra.

Pero señores Nacionalistas, si de lo que se trata es de vender los valores alemanes de ferrocarriles e industrias, dentro de seis meses, cuando haya un nuevo Presidente en los Estados Unidos, y estén allí las gentes en franquía para pensar en invertir su dinero comprando esos valores que todos entienden óptimos, porque Alemania ha pagado hasta aquí todas las Reparaciones, y no hay ningún motivo para pensar que no pagará en lo sucesivo.

De modo que, señores Nacionalistas alemanes, por esta vez no han acertado ustedes con las razones que hacen imperativo el cambio de Gobierno en la República de Alemania.

CARTA SEMANAL DE LONDRES

La Enseñanza en la Universidad de Inglaterra

El número de estudiantes que vienen del estranjero a terminar su enseñanza en una universidad inglesa tiende a aumentar cada año. En gran número de casos los estudiantes vienen a Inglaterra meramente por las ventajas culturales que ofrecen las Universidades, pero vienen también por razón de algunas ventajas puramente técnicas que no pueden obtenerse en otras partes. Por ejemplo, a quienes les interesan las varias ramas de la ciencia relacionada con la industria textil, vienen a la Universidad de Manchester. Aquellos que deseen tener facilidades casi ilimitadas para estuiar metalurgía, van a Scheffield; y así sucesivamente. A Oxford, o Cambridge o a Londres, vienen jóvenes de ambos sexos para estudiar literatura, artes, ciencia o leyes, y para adquirir la cultura y las tradiciones de estas universidades más importantes.

Es indudablemente verdad que vendrían más aún, si no les detuviera el temor de los gastos que ello envuelve. Se dispone de datos no oficiales, pero sin embargo se puede confiar en ellos relativos al costo, que no dejan de tener interés. El costo aproximado de tres periodos—trece semanas de enseñanza—en las universidades de provincias inglesas no debiera exceder de unas £100 para hombres y unas £125 para mujeres. Estas sumas no incluyen gastos de vacaciones, que deben depender de la capacidad gastadora de los estudiantes. Puede asumirse, sin embargo, que el costo de la vida en Inglaterra puede mantenerse tan bajo como en cualquier otra parte. En cuanto a Oxford y Cambridge, el costo total de la instrucción es, al menos, de cincuenta por ciento más que en otros centros. Las sumas mencionadas más arriba incluyen suscripciones a deportes universitarios y a otras sociedades que constituyen una parte característica de la enseñanza superior de la Gran Bretaña.

M.E.C.D. 2016

Los Cardenales Campeones de la Nacional

VINCENT RICHARDS RETUVO SU TITULO DE REY DEL TENNIS PROFESIONAL DE LOS E. UNIDOS

Ed Sullivan's SPORT WHIRL

FORDHAM NO TENDRA UN GAME SUAVE

A juzgar por el schedule que ha preparado para sus muchachos, Major Frank Cavanaugh, head coach de la Universidad de Fordham, debe tener este año un excelente material para la temporada de foot ball.

Aun Knute Rockne, el maestro prodigioso de Notre Dame, gustaba siempre de intercalar uno o dos juegos suaves en su schedule anual, como anticipo al slump mental y físico que generalmente azota a los equipos de foot ball a mediados de la season.

Cavanaugh, confiado aparentemente en la fortaleza de sus suplentes, no ha querido seguir este año esa regla que todos los colegios se han impuesto, y ha confeccionado un schedule fuerte, que incluye siete partidos difíciles en siete sábados consecutivos.

MAJOR CAVANAUGH

Después de enfrentarse con el equipo de St. Benaventura, Fordham habrá frente a la Universidad de George Washington, siguiendo con estos siete partidos: New York University, Holy Cross, Washington and Jefferson, West Virginia, Boston College, Detroit University y Georgetown.

No hay en este schedule un solo juego que pueda considerarse fácil, por tanto, los muchachos de Fordham estarán en constante actividad desde que se inaugure la temporada hasta el final y habrá que proclamarlos los líders del Este si logran un record aceptable.

Algunos "followers" del Gridirón aseguran que Cavanaugh se ha metido en camisa de once varas al confeccionar tal programa de juegos, pero el famoso mentor ha sonreído ante las insinuaciones que se le han hecho, y recientemente declaró que Fordham sorprendería este año a la cátedra. Si ello resultase cierto, Cavanaugh será considerado el Hombre Milagroso del foot ball.

ARMY TENDRA TAMBIEN OTRO SCHEDULE FUERTE

Atraídos quizás por el deseo de capturar la supremacía nacional del gridirón, casi todos los colegios y universidades han confeccionado este año excelentes schedules, pero ninguno luce tan fuerte como el de Fordham, ni como el de Army, que ha incluído seis partidos difíciles en su programa de 1928.

Tom McArdle, matchmaker del Madison Square Garden, encontraría su trabajo fácil si los artistas del ring fueran amigos de hacer frente a sus oponentes más fuertes, como lo hacen los equipos interclegiales de foot ball, según manifiestan en sus schedules.

Los Cadetes de West Point y los Marinos de Annapolis, en su afán de demostrar que la pérdida del clásico anual Army-Navy no les ha afectado en lo más mínimo, han preparado fuertes encuentros para la fecha en que solían enfrentarse. Navy jugará con el equipo de Notre Dame y Army lo hará con las panteras de Pop Warner, el eleven de Stanford, que reaparecerán de esto modo en los terrenos del Este.

Los Cadetes han perdido los servicios de Harbold y Bron, sus famosos ends, pero han reforzado la línea, y tienen la esperanza de representar un buen papel en la campaña. Su schedule incluye juegos con Sothern Methodist, Harvard, Yale, Notre Dame, Nebraska y Stanford.

Navy ha preparado también otro schedule fuerte, incluyendo juegos con Boston College, Princeton, Notre Dame, Michigan, Pennsylvania y Davis and Elkins.

Jess Howley, head coach de la Universidad de Dartmouth, es partidario, al igual que Major Cavanagh, de someter a sus muchachos a fuertes juegos durante la temporada. Howley ha preparado también un schedule duro que incluye encuentros con Norwich, Hobart, Allengheny, Columbia, Harvard, Yale, Brown, Cornell y Northwestern.

Pennsylvania, Princetor y Georgetown sostienen una teoría parecida, pero colocando primero tres juegos fáciles y después se lanzan a los partidos de sangre y fuego.

EL MEJOR EQUIPO DEL PAIS

La graduación de muchas estrellas de 1927 ha complicado mucho la tarea de seleccionar el equipo más fuerte de la temporada, sin embargo, nosotros trataremos de señalar los mejores a través del continente.

En la Costa del Pacífico el equipo de Stanford luce el mejor, seguido del eleven de California y de la Universidad de Southern California.

En el Medio-Oeste dominará Illinois, con fuerte resistencia por parte de Minnessota y Ohio State. Michigan es un misterio hasta los presentes momentos, y Notre Dame necesita demostrar todavía que las bajas que ha sufrido no han mermado la velocidad del team.

Missouri, Nebraska y Kansas serán los "toros" del Corn Belt, y Carnegie Tech, Pittsburgh los mejores del "coal belt". Georgia Tech luce el mejor del Sur, con Georgia como contrincante a pesar de la ausencia de sus dos famosos ends, Shiver y Nash.

Dartmouth parece el líder del Este, seguido a corta distancia por Army, Navy, Penn State, Princeton, Yale, Pennsylvania, New York University, Fordham, Georgetown, Holy Cross y Bucknell.

EL TERCER ENCUENTRO DE LA SERIE MUNDIAL JUNIOR RESULTO EMPATADO A DOCE CARRERAS EN DOCE INNINGS

El Rochester empató el juego en el noveno inning con un rally que le dió 4 carreras. — Connolly, la segunda base del Indianápolis bateó de cinco, cinco

ROCHESTER, Sep. 29. (UP).—El tercer juego de la Pequeña Serie Mundial entre los Red Wings del Rochester y los Indians del Indianapolis, fué suspendido hoy al final del innig duodécimo, a causa de la oscuridad, con el score de ambos clubs empatado a doce carreras.

Ambos teams tienen un juego ganado cada uno.

La serie continuará aquí el domingo y luego los dos clubs se trasladarán a Indianapolis donde continuarán sus encuentros hasta que uno de ellos gane cinco juegos.

Los Indians realizaron un "rally" de seis carreras en el octavo inning y anotaron otra carrera en el noveno, tomando una delantera de 12 por 8. El Rochester empató el score realizando un magnífico "rally" de cuatro carreras en el noveno.

He aquí el score del juego:

INDIANAPOLIS

	V.	C.	H.	O.	A.	E.
Matthews, cf.	4	2	1	5	0	1
Connolly, 2b.	5	1	5	5	9	0
Haney, 3b.	6	2	3	0	2	1
Russell, rf.	5	1	2	0	0	0
Blenkiron, lf.	5	1	1	2	0	0
Spencer, c.	6	0	2	10	2	1
Warstler, ss.	6	1	1	2	2	1
Burrus, 1b.	6	1	2	10	1	0
Ide, p.	2	1	1	1	1	0
Boone, p.	1	0	0	1	2	0
Burwell, p.	1	1	0	0	0	0
Leverett, p.	1	0	0	0	0	0
Koenecke (1)	0	1	0	0	0	0
Totales	48	12	17	36	19	4

(1) Bateó por Boone en el 8o.

ROCHESTER

	V.	C.	H.	O.	A.	E.
Layne, cf.	5	1	1	3	1	0
Torporcer, 2b.	6	1	2	6	5	1
Gelbert, ss.	6	0	1	3	0	1
Souhworth	6	0	1	3	0	1
Kauffman, rf.	6	2	3	4	0	0
Monahan, 1b.	4	2	3	10	2	0
Smith, 3b.	7	2	3	2	3	1
Gowdy, c.	5	2	2	6	0	0
Irvin, p.	0	0	0	0	2	0
Keen, p.	3	0	1	0	0	0
Decatur, p.	0	0	0	1	0	0
H. Smith, p.	0	0	0	0	0	0
Mc Kracken, p.	0	0	0	0	0	0
Felix (2)	1	1	1	0	0	0
Morrow (3)	0	0	0	0	0	0
Brown (4)	0	1	0	0	0	0
Duncan (5)	1	0	0	0	0	0
Totales	50	12	18	36	16	5

(2) Bateó por Irving en el 3o.
(3) Bateó por Decatur en el 9o.
(4) Corrió por Morrow en el 9o.
(5) Bateó por H. Smith en el 11o.

Anotación por Entradas

Indianapolis	1	0	4	0	0	0	6	1	0	0	0	12
Rochester	1	0	3	2	0	0	0	4	0	0	0	12

SUMARIO

Two base hits: Connolly, Russell, Spencer, Kauffman, Monahan, Gowdy, I. Smith.

Bases robadas: Blenkiron, Layne.

Quedados en bases: Rochester 13; Indianapolis 13.

Dead ball: por Ide (Gowdy).

Bases por bolas: de Ide 3, de Boone 1, de Burwell 1, de Leveret 2, de Keen 3, de H. Smith 1, de Decatur 2, de McCracken 1.

Umpires: Johnson y Clark.

Tiempo del juego 3:15.

SU BATTING ASEGURO EL PENNANT

Después de haberse pasado cerca de una semana sin batear de hit, lo que mantenía en verdadera inquietud a su manager Bill McKechnnie, "Sunny" Jim Bottomley, inicialista de los Cardenales, despertó ayer de su letargo y conectó un tribey y un hit contra los pitchers del Boston Braves que acabaron de asegurar el triunfo de los Cardenales en la Liga Nacional. Frisch se encontraba en bases cuando Jimmy disparó su batazo de tres esquinas, y anotó con este motivo la carrera que decidió prácticamente el desafío. El otro hit lo conectó en el tercero, estando el pitcher Brandt en el box, pero sus compañeros no pudieron empujarlo y tuvo que conformarse con quedarse varado en la primera almohadilla. Bottomley ha sido este año uno de los mejores empujadores de carreras del San Luis y se considera una de las fuertes columnas de McKechnnie para la serie mundial.

LA LEGION AMERICANA DE LA HABANA PREPARA UNA GRAN FIESTA DE BOXEO Y OTROS SPORTS EN EL N. FRONTON

Es un "Jamboree" que consta a la vez de diferentes espectáculos de los cuales el público podrá escoger el que más le agrada, siendo Couce el que promotea el boxeo.—Se organiza con motivo del arribo de los veteranos americanos

El distinguido grupo de legionarios de la Guerra Mundial que forma el Campamento No. 1 de la Habana, está organizando una fiesta boxística que es digna del aplauso, de la admiración y estímulo que toda obra benéfica merece.

Preparan esos muy estimados señores una "Jamboree" que hará época no solo en nuestro mundo social y deportivo, sino que servirá de precedente a todas las otras que en nuestra capital se celebren con un fin benéfico.

¿Que es el "Jamboree"? preguntarán muchos lectores. Pues, no es otra cosa, responderemos, que una fiesta típica americana en la que se celebran muchos espectáculos a la vez, escogiendo los asistentes a la misma el que mejor le plazca para su solaz esparcimiento.

En ese "Jamboree" que organiza el grupo de Legionarios norteamericanos radicados en Cuba, podrá gozar el público de alicientes miles y, aquellos que sientan vivas simpatías por el pugilismo profesional, también tendrán sus números y muy especiales por cierto.

Como que es "Pepe" Couce, el conocido promotor de nuestras máximas contiendas boxísticas, quien se ha ocupado del programa y lo desarrollará con su escrupulosidad acostumbrada.

En este programa boxístico, subirán al ring muchos "pinos nuevos" para demostrarle a nuestros ilustres y queridos huéspedes los veteranos de la Guerra Hispano Americana, que contamos con boxeadores que nada tienen que envidiarle a algunos de los que están considerados como los mejores del mundo.

Kid Armandito, Sullivan, Argüelles, Valladares, Ray Castellanos y, otros varios, pelearán de campaña a campaña y, estamos seguros que sus esfuerzos serán premiados merecidamente.

Disponemos de poco espacio hoy, por tanto, no podemos ocuparnos de esta próxima fiesta benéfica hasta mañana, que se hará con toda la extensión debida.

Gran triunfo de Vicent Richards

Defendió con éxito su titulo de campeón profesional de tennis de los Estados Unidos

WEST SIDE TENNIS CLUB, Forest Hills, N. Y., septiembre, 29. (UP.). Vincent Richards, ex compañero de Tilden, Johnson y Williams, en el cuarteto que dió tantos días de gloria a los Estados Unidos, en los matches de la Copa Davis, defendió esta tarde su título de campeón profesional de tennis de los Estados Unidos, logrando una sorprendente victoria sobre el checoeslovaco Kazel Kozeluh, con score de 8-6, 6-3, 0-6 y 6-2.

Los peritos de tennis que siguieron atentamente el desarrollo del juego entre las dos estrellas profesionales, aseguran que Richard dió hoy la mejor exhibición de tennis desde que se hizo profesional, hace dos años. En el primer set sostuvo un brillante duelo con Kozeluh, y logró vencerlo, después de tenerlo en su contra. El segundo set le correspondió 6-3, pero fué más difícil de conquistar de lo que indica el score.

Kozeluh tuvo un momento brillante en el tercer set, ganándolo sin que Richards pudiera anotarse un sólo juego, pero al parecer el esfuerzo realizado lo rindió, pues Richard le atacó duro en el cuarto set y se lo ganó, 6-2.

El éxito de Richard se atribuye a la formidable defensa que presentó, pudiendo decirse que sólo en el tercer set, que ganó, pudo Kozeluh desbaratarle su juego defensivo.

La victoria de Richard tiene extraordinaria importancia, pues aparte de que se trata de un torneo profesional, que ha sido supervisado por la Federación Internacional de Lawn Tennis, puso frente al americano al mejor jugador profesional que hay actualmente en Europa.

El mismo Richard, en uno de sus recientes artículos, aseguró que el checoeslovaco era superior a todos los tennistas del presente.

El Filadelfia volvió a ganar, pero como si no hubiera vencido

Ya los Yankees son campeones y empiezan a prepararse para el día cuatro

COMISKEY PARK, Chicago, septiembre, 29.— (UP.).— El Filadelfia Atléticos derrotó hoy al Chicago White Sox, cinco por cuatro.

Como los Yankees ya ganaron el pennant de la Liga Americana, esta victoria nada significa.

FILADELFIA

	V.	C.	H.	O.	A.	E.
French, rf	5	0	0	4	0	0
Haas, cf.	5	0	2	2	0	0
Orwoll 1b.	5	1	2	5	1	0
Simmons, lf.	5	2	2	2	0	0
Foxx, 3b.	3	1	2	3	0	1
Dykes, 2b.	4	0	2	2	0	0
Hassler, ss.	4	1	0	0	2	1
Perkins, c.	4	0	1	8	0	1
Earnshaw, p.	4	0	0	1	2	0
Totales	39	5	11	27	5	3

CHICAGO

	V.	C.	H.	O.	A.	E.
Metzler, cf.	4	1	1	0	0	0
Clancy, 1b.	4	0	2	9	0	0
Reynolds, rf.	5	0	1	0	0	0
Falk, lf.	5	2	3	1	0	0
Kamm, 3b.	5	0	1	3	4	0
Cissell, ss.	4	1	1	3	2	0
Hunnefield, 2b.	5	0	1	1	3	1
Crouse, c.	3	0	1	9	0	1
Walsh, p.	3	0	0	0	2	0
Connolly, p.	0	0	0	0	0	0
Cox, p.	0	0	0	0	0	0
Shires (1)	1	0	1	0	0	0
Blackerby (2)	1	0	0	0	0	0
Totales	40	4	12	27	13	2

(1) Bateó por Connolly en el 8o.
(2) Bateó por Cissell en el 9o.

ANOTACION POR ENTRADAS

Filadelfia	0	1	0	0	0	0	1	3	0	0	0	5
Chicago	0	1	0	0	2	0	0	0	1	0	0	4

SUMARIO

Carreras empujadas: Foxx, 5; Dykes, 2; French, Kamm, Cissel, Crouse. Two base hits: Falk, Kamm, Foxx, Haas, 2; Cissel. Three base hits: Metzler. Bases robadas: Hunnefield, 2; Dykes, Metzler, Falk. Quedados en base: Chicago, 12; Filadelfia, 8. Bases por bolas: de Walsh, 1; de Earnshaw, 3. Struck out: por Washl, 6; por Connolly, 1; por Earnshaw, 1. Hits: a Walsh, 10 en 7; a Connoy, 0 en 1; a Cox, 1 en 1; Wild pitch: Earnshaw. Perdedor: Walsh. Umpires: Owens, Mc Gowan y Geisel. Tiempo del juego: 1:52.

José Raúl Capablanca y Frank Marshall son leaders en el torneo

Marshall derrotó a Marenyi y el criollo le ganó a H. Stiener, de New York

BUDAPEST, (Hungría), Sep. 29. (UP) — El empate en el primer lugar entre Frank J. Marshall, campeón de los Estados Unidos y José Raul Capablanca, de la Habana, continuó hoy en las mismas condiciones en el torneo internacional de maestros de ajedrez que se está celebrando en el Sanatorio Siesta, de esta capital, después de llevarse a cabo el séptimo round. Mientras Marshall derrotaba a Merenyi, de Hungría, Capablanca vencía a H. Stiener de Nueva York. Ahora los dos grandes maestros están a la cabeza de la lista con el mismo score de 5 y medio juegos ganados por uno y medio perdidos.

Rodolfo Spielmann, de Viena, ocupa el tercer lugar y el doctor Vajda, de Budapest y Hans Kmoch, de Viena, siguen en los sucesivos puestos.

Capablanca inició el juego con un gambito de la dama declinado y ganó a los 37 movimientos. Steiner se mantuvo bien en la apertura y hasta la primera parte del juego, pero perdió un peón que precipitó su derrota. Hizo esfuerzos por defenderse pero tuvo que rendirse ante el excampeón del mundo.

Marshall llevó las blancas y abrió el juego con el peón de la reina, en cuyas primeras jugadas Merenyi tam bién perdió un peón. El juego duró 45 movimientos, en cuya jugada se apuntó su victoria el campeón norte americano.

El otro ganador de hoy fué Havasi, de Budapest, quien derrotó a su compatriota A. Steiner, con un gambito de la reina, en 22 movimientos. La rápida pérdida de A. Steiner fué debida al hecho de haber perdido una pieza al desarrollar una combinación que fracaso.

El juego más corto del día fué el celebrado entre Kmoch y Spielmann, el cual solo duró 17 jugadas. Spielmann adoptó una defensa francesa y colocó en una situación de tablas.

Otro breve encuentro fué el celebrado entre el doctor Vajda y Von Balla, ambos de Budapest. La apertura fué el gambito de la reina declinado y el juego fué declarado tablas a los 21 movimientos.

El estado del torneo es como sigue.

Jugadores	G.	P.
Capablanca	5½	1½
Marshall	5½	1½
Spielmann	4	3
Vajda	3½	3½
Kmoch	3	3
Havasi	3	4
Balla	2½	3½
H. Steiner	2½	3½
A. Steiner	2½	4½
Merenyi	1	5

En el round de mañana, que es el semifinal, contendrán los siguientes maestros:

Havasi vs. Vajda; Kmoch vs. Steiner; Marshall vs. A. Steiner; Merenyi vs. Spielmann and Capablanca vs. Balla.

YA SON CAMPEONES LOS CARDENALES

BOSTON, septiembre 29. UP.—El San Luis Cardenales ganó su segundo pennant en la historia de la Liga Nacional al derrotar hoy al Boston Braves, tres por una, al mismo tiempo que el New wYork Gigantes perdía con el Chicago Cubs, seis por dos, en Nueva York.

La victoria de los Cardenales y la derrota de los Gigantes aumentaron la ventaja del San Luis a tres juegos, acabando con todas las posibilidades de que el New York gane el pennant.

La situación, incluyendo los juegos de hoy, es la siguiente:

Club	G.	P.	Porcentaje.	Ventaja.
San Luis.	95	58	.621	9
New York.	92	61	.601	—

Por segunda vez en tres años, los Cardenales jugarán con el New York Yankees en la Serie Mundial. El San Luis ganó su primer pennant en 1926 y después conquistó el campeonato del mundo, al vencer a los Yankees.

Los Cardenales ganaron el juego de hoy en el primer inning, anotando tres carreras al pitcher Art Delaney. Douthit llegó a segunda cuando Hornsby dejó que se le fuese un rolling entre las piernas. Frisch bateó una línea al center, anotando Douthit. El tribey de Bottomley que le siguió, hizo que anotase Douthit, y el propio Bottomley anotó también por un sacrifice fly de Hafey.

Los Braves hicieron su única carrera en el séptimo inning. Bell recibió la base, pero fué forzado por Fararll, Taylor bateó un single, enviando a Farrell a tercera. Farrell anotó por un infield-out por Spohrer el que bateaba por Brandt, que había relevado ya a Delaney.

EL ELEVEN DE LA UNIVERSIDAD DE NOTRE DAME COMENZO LA SEASON GANANDO 12x6

Un fumble del quarterback de Loyola abrió el camino a los muchachos de Knute Rockne—El touchdown decisivo fué anotado después de un brillante "fake".—Un jugador latino es el quarterback de Loyola

SOUTH BEND, Estado de Indiana, Septiembre 29. (UP). — La suerte se puso esta tarde de parte del viejo Knute Rockne, en los últimos momentos del último período del game, y la Unicersidad de Notre Dame pudo anotarse su primera victoria de la temporada de foot ball, derrotando al equipo de la Universidad de Loyola, con anotación de 12 por 6.

Un fumble que cometió López, el quarter back de Loyola, poco antes de terminarse el juego, fué lo que preparó el camino a los "horsemen" de Rockne para lograr el triunfo. El fumble dió la bola a Notre Dame a 23 yardas del goal y entonces empezó a funcionar la máquina de Rockne, logrando llevar la acción a una yarda del goal. Loyola pidió time out y reforzó su línea, pero los muchachos de Rockne emplearon un "fake" y después de amagar un pase aéreo, realizaron un terrible ataque por la línea que llevó a Shay a través del goal line.

El juego fué sumamente emocionante y todo parecía indicar que el bien preparado equipo de la Universidad de Loyola sorprendería a Rockne, rompiéndole el primer juego de la season. El fin del primer período marcó un score de seis por cero a favor de Loyola, quien anotó su touchdown después de una brillante corrida de 25 yardas.

El segundo quarter fué muy bien jugado por ambas partes, sin que ninguno de los dos elevens lograse cruzar el goal line, pero en el tercer período Johnny Elder, veloz jugador de Notre Dame, recibió un fenomenal forward pass y corrió 45 yardas, logrando empatar el score.

El tercer período comenzó favoreciendo a Notre Dame, quien con fuertes "rushes" logró poner la bola a pocas yardas del goal line, pero la línea de Loyola resistió valientemente y se impidió el touchdown. Entonces entró Loyola en poder de la bola y pateó 25 yardas, enviando la acción a la mitad del terreno.

Casi todo el tercer período se desarrolló en mid-field hasta que teniendo la bola en su poder, López, el jugador latino de Loyola, cometió el fumble que costó la pérdida del game. Notre Dame entró en posesión de la bola, avanzó con ella por medio de fuertes ataques y anotó el touchdown decisivo después de una brillante jugada de engaño.

Loyola atacó desesperadamente en los últimos minutos, tratando de empatar el score, pero sus esfuerzos resultaron estériles. Notre Dame ganó doce por seis.

Notre Dame	0	0	6	6		12
Loyola	6	0	0	0		6

El equipo de Army inauguró la season con un fácil triunfo

No encontraron dificultad para vencer a la Universidad de Boston, 35 por cero

WEST POINT, New York, Septiembre 29. — (UP). — El equipo de foot ball de los Cadetes del Ejército derrotó a la Universidad de Boston con anotación de 35 por 0, en el primer juego de la temporada, inaugurada hoy aquí.

Los Cadetes se soltaron desde el inicio del game y acabaron prácticamente con los Bostonianos cuando se anotaron tres touchdowns seguidos en el primer período. El resto del juego fué fácil. Cada "back" de Army se entretuvo en realizar largas corridas por el terreno para anotar después con fuertes "rushes". Christus Cagle, half back de Army, y una de las estrellas del team, fué el jugador más distinguido de la tarde. Realizó varias corridas sensacionales e interceptó dos forward passes en los momentos en que la Universidad de Boston intentó el ataque.

El tercer período fué de descanso para los jugadores del Ejército, pero el final del game los sorprendió anotando. John Murrell, veterano full back de los Cadetes, anotó tres de los touchdowns y jugó en todo el encuentro como una estrella.

Gran cantidad de fanáticos presenció el juego, pudiendo asegurarse que siendo el primero de la season, superó el cálculo que se había hecho sobre la posible asistencia.

El equipo de Boston no demostró gran cosa y se notó mucho la superioridad de los Cadetes.

El score final fué:

Army: 35.

Boston U.: 0.

Está dando que hacer más el matrimonio de Tunney que una pelea

La diplomacia norteamericana ayuda al ex campeón a arreglar sus papeles

ROMA, Sep. 29. (UP). — La diplomacia norteamericana intervino hoy para ayudar a Gene Tunney en sus dificultades para llenar los requisitos que exigen las leyes italianas para contraer matrimonio en este país.

Compadecido el consulado de los Estados Unidos en Nápoles, intervino hoy para ahorrar al excampeón otro día tortuoso de viajes, de oficina en oficina, tratando de convencer amablemente, pero con firmeza, a las autoridades italianas, de que deseaba contraer matrimonio con Miss Mary Josephine Lauder ahora.

Tunney se retiró a descansar a su hotel de Russle en la noche de ayer, completamente convencido de que un matrimonio en Italia es algo que se debe pensar con bastantes anticipación, si es posible varios meses antes. Aún después de haber dedicado la noche a esos pensamientos, la perspectiva continuaba siendo oscura, pues el secretario de Tunney le anunció esta mañana que no podía tener seguridad de poder celebrar su boda en este país. Esta manifestación del secretario se consideró en ésta, sin embargo, como propia de un pesimismo matutino.

Dentro de veinticuatro horas podrá contraer matrimonio el excampeón con Miss Lauder, siempre que solicite la necesaria licencia por medio de una declaración jurada, en la que deberán figurar cinco ciudadanos norteamericanos como testigos, exponiendo alguna razón para que el matrimonio se celebre a la mayor brevedad posible. Al menos fué esto lo que se nos informó. La ceremonia civil se celebraría en tal caso dentro de las veinticuatro horas siguientes a la presentación del documento y los testigos.

Según hemos podido informarnos, parece decidido que la ceremonia matrimonial se verifique en Nápoles y el hecho de que el consulado italiano en aquella ciudad haya tomado parte tan directa en el asunto, se considera como una prueba de que tal cosa ocurre.

Tunney asistió hoy a un almuerzo dado en su honor por el embajador de los Estados Unidos, Harry P. Fletcher. Todos los esfuerzos que hicieron varias personas con el fin de que Tunney pronunciara algunas palabras acerca de su próxima boda, fueron infructuosos, limitándose a decir que no había decidido nada absolutamente. Cuando se le preguntó la fecha aproximada en que había de celebrarse contestó sonriendo el excampeón:

"Nada puedo deciries, ustedes conocen las leyes italianas."

MAX AGUIRRE TERMINO SU ENTRENAMIENTO Y ESTA EN BUENA FORMA

ANTOFAGASTA, Chile, septiembre 29. (UP).—El campeón welter del Perú, Max Aguirre, y su retador chileno, Humberto Planas, terminaron hoy su entrenamiento para el bout de diez rounds que celebrarán mañana.

El campeón welter de Chile, K. O. Brissett peleará también con el peruano S. Tapia, en Lima, el domingo.

Vencieron los Browns

SAN LUIS, septiembre 29 (UP). —El San Luis Browns se anotó hoy su segunda victoria, en tres juegos, al derrotar al Washington Senadores, cinco por dos. Johnny Ogden dejó a los visitantes en seis hits, entre ellos un home run por Goose Goslin. Los Browns batearon diez hits a Brown y Burke, uno de esos batazos fué un home run de Heinie Manush.

Los Browns y Senadores juegan el desafío final de la temporada en esta ciudad el domingo.

	C.	H.	E.
Washington	000 101 000—2	6	0
St. Louis	200 300 00x—5	10	1

Brown, Burke y Bool, Ogden y Manion.

GLENNA COLLET GANO EL CAMPEONATO NACIONAL FEMENINO DE GOLF

CASCADE GLOF CLUB, en Hot Springs, Estado de Virginia, septiembre 29 (UP).—Glenna Collett ganó el campeonato nacional femenino de golf, esta tarde, al derrotar a Virginia Van Wie, 13 y 12, en el match final.

UN RECORD DE RESISTENCIA

MEMPHIS, Estado de Tennesseee septiembre, 29. (UP.). Miss Martha Hill, estableció un nuevo record de resistencia de natación, esta noche, cuando superó el recientemente hecho en Nueva York, de 60 horas y dos minutos.

Miss Hill dejó el agua a las 10 y 10 de la noche de hoy, tras de haber permanecido una hora más en el agua.

Mala decisión dada a favor de un boxer

Tuvo lugar anoche en un match celebrado en el ring del campamento de la Cabaña

Rodolfo Díaz, manager del boxeador Alfredo Casals, estuvo en nuestro Redacción anoche, a protestar del veredicto de los jueces, que dió la decisión del match celebrado en la Cabaña, en la misma noche de ayer, entre dicho pugilista Casals y Kid Durán, a favor de este último. La ofensiva fué llevada por Casals desde el primer round hasta el sexto, pegando con mayor efectividad, mientras el referée sólo hacía amonestar a Casals por pegar en los riñones, golpe que obedecía a estarse volviendo de continuo Durán.

Esto nos manifiesta el manager de Alfredo Casals, señor Rodolfo Díaz.

El público numeroso que llenaba el stadium, todos militares, protestó ruidosamente de la decisión dada a Durán.

LA SERIE MUNDIAL POR RADIO

Como una consideración especial a los miles de lectores del DIARIO DE LA MARINA que se interesan con el máximo evento baisbolero, que cada año, en fecha señalada, se celebra en los Estados Unidos, entre los clubs de pelota de las Grandes Ligas para decidir la supremacía del más bello de los deportes, esta Empresa ha decidido este año darle gran publicidad y destacar lo más posible la información de los juegos que se verifiquen en el clásico evento conocido por la Serie Mundial.

Por medio del radio el DIARIO DE LA MARINA, desde su edicio, trasmitirá cada una de las jugadas, inning por inning, señalando y haciendo resaltar todos los incidentes de los juegos, a medida que se vayan celebrando en los Estados Unidos.

Recibiremos las noticias por nuestro hilo directo del propio terreno de pelota en que se jueguen los matches de la Serie, noticias que inmediatamente, y con la misma efectividad con que hemos trasmitido los eventos de boxeo, daremos por medio de nuestros potentes aparatos magna vox a los fanáticos interesados por los resultados de la importante y clásica serie. Al mismo tiempo todos los "radio-fans" podrán escuchar desde su casa la reseña de los juegos directamente desde nuestra Redacción, por medio de la potente estación 2 W X, de la Columbus Commercial Radio Co.

Las primeras noticias se empezarán a transmitir a las 3 p. m., hora de la Habana.

Queremos hacer llegar tan grata noticia a los lectores del DIARIO DE LA MARINA, y especialmente a los que se interesan por los asuntos deportivos, demostrando una vez más, con esta medida, la importancia que esta publicación le ofrecerá a la Serie Mundial.

Resultado de los Juegos de Ayer en las Grandes Ligas

LIGA NACIONAL

Chicago 6; New York 2.
San Luis 3; Boston 1.
Cincinnati en Filadelfia, lluvia.
Pittsburgh en Brooklyn, lluvia.

LIGA AMERICANA

Detroit 19; New York 10.
Boston 6; Cleveland 5.
Filadelfia 5; Chicago 4.
San Luis 5; Washington 2.

	N. Y.	Chi.	Pitts.	Cin.	Bro.	Bos.	Fila.	Cas.	Ave.
S. L.	S	8	11	15	10	13	18	20	95	621
N. Y.	13	A	8	11	14	13	16	17	92	601
Chi.	11	14	N	11	12	12	17	13	90	588
Pitt.	7	11	11		10	12	16	18	85	559
Cin.	12	8	9	12	L	12	12	13	78	517
Bro.	9	9	10	9	10	U	15	14	76	500
Bos.	4	6	5	5	10	7	I	13	50	327
Fila.	2	5	9	4	7	7	7	S	43	285
Pdos.	58	61	63	67	73	76	103	108	609	

	N. Y.	Fila.	S. L.	Was.	Chi.	Det.	Cle.	Bos.	Cin.	Pdos.
N. Y.	N	16	12	13	13	14	16	16	100	654
Fila.	6	E	16	12	16	14	16	18	98	645
S. L.	10	6	W	13	12	13	15	13	82	536
Was.	9	10	8		12	14	12	9	74	484
Chi.	9	5	10	10	Y	13	12	12	71	464
Det.	7	8	6	8	9	O	12	15	68	444
Cle.	6	6	7	10	10	10	R	13	62	405
Bos.	6	3	9	13	10	7	8	K	56	368
Pdos.	53	54	71	79	82	85	91	96	611	

LOS JUEGOS PARA HOY

Liga Nacional

San Luis en New York.
Filadelfia en Brooklyn.
Chicago en Cincinnati.
Unicos juegos señalados.

Liga Americana

New York en Detroit.
Filadelfia en Chicago.
Washington en San Luis.
Boston en Cleveland.

Balompié en España

Venció el Athletic de Madrid con score de 6 x 5

partido de foot ball del campeonato del centro, jugado hoy entre el Atlético y el Unión. venció el primero por score de 6 a 5.

BARCELONA, Sept. 29. (Prensa Aliada).—Mañana comenzará el campeonato de futbol por la Copa Sabadell, donada por el Ayuntamiento de la ciudad de este nombre.

M.E.C.D. 2016

Y. M. C. A. y Loma Tennis Ganaron Anoche en los Juegos de Squash

Blake se encargó de ponerle la puntilla al team de McGraw

Wilson se dió gusto bateando contra el team del manager que no lo quiso

NUEVA YORK, septiembre 29. (UP).—El New York Gigantes quedó eliminado hoy de la contienda por la Liga Nacional cuando el Chicago Cubs le infligió una triste derrota, seis por dos, contribuyendo así a que los Cardenales se aduñasen del pennant.

Esta victoria ha sido la tercera, en una serie de cuatro juegos que los Cubs se anotan sobre los Gigantes, y la décima cuarta en 22 juegos que los dos Clubs han celebrado en esta temporada.

Jack Wilson, uno de los jugadores que no quiso McGraw, y Kiki Cuyler el outfielder sensacional, dirigieron el ataque de los Cubs, empujando las seis carreras. Wilson produjo cuatro de ellas con su trigésimo primer home run, dos singles oportunos y un sacrifice fly. Cuyler hizo dos carreras con un tribey y un single.

CHICAGO.

	V.	C.	H.	O.	A.	E.
Beck ss	3	2	0	2	4	0
Maguire 2b	3	2	1	6	3	1
Cuyler rf	4	1	3	1	0	0
Wilson cf	3	1	3	3	0	0
Stephenson lf	4	0	0	3	0	0
Grimm 1b	4	0	2	7	0	0
González c	4	0	0	3	0	0
Butler 3b	4	0	0	2	3	0
Blake p	3	0	0	0	1	0
Totales	32	6	9	27	11	1

NEW YORK.

	V.	C.	H.	O.	A.	E.
Welsh cf	5	0	1	4	0	0
O'Doul lf	5	1	2	0	0	0
Ott rf	3	0	0	0	0	0
Lindstrom 3b	4	0	1	0	2	0
Terry 1b	3	0	0	13	0	0
Jackson ss	2	0	0	2	4	1
Hogan c	4	0	0	3	1	0
Reese 2b	4	0	1	2	7	1
Fitzsimmons p	2	1	1	0	3	0
Cohen ss	2	0	0	3	2	1
Wrightstone (1)	0	0	0	0	0	0
Scott p	0	0	0	0	0	0
Cummings (2)	0	0	0	0	0	0
Totales	34	2	6	27	19	3

(1) bateó por Fitzsimmons en el 7.
(2) bateó por Scott en el 9o.

Anotación por entradas

Chicago	200 101 020—6
New York	000 020 000—2

SUMARIO:

Home run: Wilson.
Three baggers: Cuyler.
Sacrifices: Wilson.
Double plays: Lindstrom a Reese a Terry 2; Reese a Jackson a Terry; Reese a Cohen a Terry; Fitzsimmons a Cohen a Terry.
Struck outs: Fitzsimmons 2; Blake 3.
Dead balls: Scott.
Wild pitchers: Scott.
Hits a los pitchers: a Fitzsimmons 5; en 7 innings.
Pitcher perdedor: Fitzsimmons.
Umpires: Klem, Mc Cormick y Moran.

USE
SANITUBE
Para EVITAR las enfermedades secretas. Cuidado con las imitaciones. Pida folletos a la Agencia en Cuba,
FARMACIA DR. ESPINO
ZULUETA 36½. HABANA

Comer con cuidado

Al estómago, ese órgano tan exigente y prosaico, se le debe poner mucho cuidado para no correr peligros de muerte.

Si usted no come se muere de hambre. Esto lo dijo anteriormente Perogrullo. Y si come usted con exceso se pesca probablebente una apoplegía fulminante que la va a contar al barrio del Sur, en viaje sin retorno.

Hay personas que se atiborran, pensando que no se debe guardar para mañana lo que se puede comer hoy, pero el mayor peligro de la comida está en hacerla demasiado aprisa.

Los médicos de Chicago declaran que la mitad por lo menos de los suicidios que se registran en dicha ciudad, son debidos a la deplorable costumbre de almorzar de prisa. Según los doctores citados, esa precipitación en las comidas hace que las digestiones sean imperfectas, lo que al fin y a la postre llega a arruinar el sistema nervioso. Las consecuencias de ese estado neuropático son la delgadez, la falta de voluntad para el trabajo, los trastornos mentales manifestados en diversas formas y que indefectiblemente terminan en el suicidio.

Como se ve, no se debe comer de prisa, y, para ayudar a la digestión es recomendable de tener siempre a la mano un frasco de salvitas, que es de lo más beneficioso en esa dolencia.

NOQUEARON A LOS GIGANTES

POR PETER

Ya están los Gigantes como los Atléticos. Nada tienen que echarse en cara Connie Mack ni John McGraw; ambos managers, pueden decir y con orgullo: "Hemos llegado a donde llegan los hombres".

Los Atléticos es cierto que quedaron fuera de toda posibilidad de triunfo un día antes de que los Gigantes pero ese mismo día que cayeron los boys de Mack, pudiera decirse que sucumbieron también los de Mono Amarillo al perder su primer juego del double-header con los Cubs, así es que la situación de los Gigantes era como la del preso que trasladan de un presidio para otro. Matemáticamente aún no había perdido entonces y el que está perdiendo se agarra, como se sabe, hasta de un clavo ardiendo. Con la nueva derrota de los Gigantes ya se ha perdido toda esperanza, que esto es lo último que pierden los bienaventurados fanáticos. Realmente no hacía falta que el Chicago, con Blake y Wilson a la cabeza, la emprendieran con los Gigantes; el triunfo de los Cardenales sobre el Boston bastaba para asegurarles el triunfo a los Pájaros Rojos del San Luis. Pasaremos por alto el error de Hornsby que dió oportunidad a las tres carreras del San Luis, y lo pasamos por alto porque creemos que ese ha sido un incidente muy natural de juego, pero levantamos acta del error para que vean los vivos qué argumentación más bonita había para fabricar un cuento a base de ese error, cometido por un ex-Gigante, que dió el triunfo a los Cardenales. El team de McKetchnie hizo con los Braves lo mismo que hicieron antes los niños de McGraw, pero esta vez no se ha dicho nada sobre la sucursal del New York ni otras boberías.

Y basta de comentarios. Hablemos del match final entre Gigantes y Chicago, con cuyo resultado el team de Mc quedó en segundo lugar.

Blake, el pitcher quien nosotros esperábamos que fuese al box en el juego del viernes, fué el encargado de trabajar ayer sábado, y fué él, en primer lugar factor de ese triunfo que obtuvo el Chicago con score de 6 por 2, pues el joven lanzador derecho no permitió que le ligaran hits nada más que en el cuarto episodio, que fué en el que los Gigantes pudieron hacer sus dos únicas anotaciones. En ese entrada, Fitzsimmons dió un hit al jardín derecho después de un out y a continuación Welsh dió fly al center. Ya con dos outs O'Doul dió otro single al right pasando "Fitz" a segunda y al relbir Ott la base por bolas, se llenaron las lunetas y surgió de pronto una esperanza de triunfo, pues hasta ese momento los Cubs no tenían más que tres carreras. En tan crítico momento Lindstrom disparó una línea de hit por entre left y center que premitió anotar carreras a Fitzsimmons y O'Doul mientras Ott llegaba a segunda, pero la alegría se contuvo de pronto cuando Terry, con un rolling al short dió oportunidad a Beck para que tirando éste a Maguire afrijolaran en la intermedia al gran antesalista de los Gigantes que había acabado de meter dos carreras, las que al final sirvieron también para no salir blanqueados, pues Blake pitcheó con un entusiasmo digno de mejor ocasión y en el resto del match los Gigantes no pisaron más que tres veces la primera, en el octavo inning, Cohen, por error de Beck y en el séptimo y noveno, Wrighstone y Cummings, por sendas bases por bolas.

Antes de ese cuarto acto, los Gigantes sólo estuvieron majaderos en el tercer acto que comenzó Reese con un jilote al centro. Le siguió Fitz con una línea, pero a las manos de Wilson; luego Welsh bateó rolling al cuadro forzando el out de Reese en la segunda y aunque más tarde O'Doul disparó un single al left todo quedó reducido a un skunk porque Ott, con su apellido alemán y todo, se quedó convertido en una sota de bastos. Otro inning que empezaron los Gigantes con hit, fué el inicial, pero la línea de O'Doul y el batazo estupendo de Ott, dados a continuación fueron convertidos en out por el jardinero derecho del Chicago.

Los Cubs en cambio le bateraron con oportunidad a Fitszimmons y le hicieron seis carreras pese al buen fielding (a pesar de los tres errores) del infield Gigante que realizó la friolera de cinco doble-plays, aunque Jackson tuvo que salir del juego por lastimarse un dedo, teniendo que ocupar su posición el judío que dice que todo lo que batea se lo "Cohen" (Perdónennos el chiste).

En el primer acto Maguire recibió la base y a continuación Cuyler puso la pelota del tamaño de un corojo, anotándose un jonrón. Wilson después dió hit, pero con batazo de Stephenson realizaron un doble-play. En el segundo acto Grimm inició con hit al right, pero a continuación Mike González bateó para doble-play. En el cuarto acto Wilson metió la pelota en las gradas del left y se anotó un jonrón. En el sexto, hicieron otra carrera por base por bolas a Beck, error de Reese, infield-hit de Cuyler y sacrifice de Wilson y no hubo más desgracias que lamentar porque Stephenson que parecía que estaba pensando ayer en el sonido 13, volvió a batear para doble-play. Y Butler fué el otro que bateó en el séptimo y noveno innings, también para doble-play. Las otras dos carreras que no hemos reseñado aun, fueron registradas en la octava entrada, inning en el que Scott, que acaba de sustituir a Wrighstone que había bateado por Fitzsimmons, le dió dead ball a Blake (a lo mejor adrede, porque ese McGraw es un salao) y después de un infield-out y un Wild vinieron tres hits consecutivos de Maguire, Cuyler y Wilson.

Lo demás que aconteció en este encuentro tiene menos importancia que todo lo que pueda suceder en los juegos que faltan por celebrar en ambos circuitos.

Yankees y Cardenales comenzarán la Serie Mundial el día 4. Mc Graw y Connie Mack serán invitados de honor.

Esta tarde se decide el segundo lugar de la Liga de Amateurs

Los grounds de Marqueses Field serán teatro esta tarde de un interesantísimo doble header basebolero, figurando en el turno principal, el gran choque de Tigres y Blanquinegros, cuyo resultado decidirá la posesión del segundo lugar de la contienda.

Este match, como hemos dicho varias veces en el curso de la semana, ocupa el segundo turno del programa y promete resultar uno de los más emocionantes de la temporada. Ambos teams están en magníficas condiciones para el game y se espera por este motivo una demostración basebolera de Liga Grande.

El juego comenzará a las cuatro de la tarde, pues el primer turno estará a cargo de Marqueses y Pulgarcitos que deben ofrecer una bonita vo.

EN EL STADIUM

En el Stadium Caribe se efectuará un solo match, siendo contendientes Rojos del Habana Yacht Club y Policías. Chicho Hernández y Clavel, parecen los lanzadores indicados para exhibición basebolera como apertitiva este game, en el cual se decidirá el sexto lugar del campeonato.

MARCHA ATRAS:

Todo el que revierte sus pasos, protesta y se resiste, porque cree que pierde tiempo. Hay sólo una excepción, cuando se trata de "volver atrás" en busca de fuerzas físicas. Por eso los viejos desgastados y los agotados físicamente, faltos de vigor físico, contentos dan "marcha atrás" tomando las Píldoros Vitalinas. En todas las boticas y en su depósito, "El Crisol", Neptuno y Manrique.

Krementz
garantizados para siempre
Nuestra Línea
Completa de Yugos
Cubre el Mundo
Fabricamos cuantos estilos puedan los hombres desear
DE ETIQUETA Y PARA USO DIARIO
DE GRAN NOVEDAD, EMBLEMATICOS Y PATRIOTICOS
Todos se destacan por su acabado y calidad, y por su distintiva elegancia
Admire el surtido de KREMENTZ en todas las tiendas del giro.
Krementz
garantizados para siempre

PROGRAMA BALOMPEDICO PARA HOY DOMINGO

Las carteleras de los dos grounds, en los que se juega balompié, anuncian buenos programas, de los cuales podrá disfrutar el aficionado al balón redondo, en la tarde de hoy.

En el "Campo Armada"

Dependientes y Luyanó Moderno.—El Dependientes estrenará nuevos uniformes.
Deportivo Asturias y Baleares.
Hispano y Tenerife.

En "Almendares Park"

Vigo y J. D. Castellana.
Real Iberia y Fortuna.
Cataluña y Juventud.

Comenzó el torneo de squash en las canchas del Club Ferroviario

En los partidos de ayer salieron airosos los representantes del Loma Tennis y Y.M.C.A

Ya está en marcha el campeonato inter-clubs de Squash que organizó hábilmente el Club Ferroviario Ayer se celebraron los dos primeros partidos y correspondió al Bolshevikes y Triangulares el honor de llevarse el triunfo en ellos.

Los dos juegos celebrados no fueron tan interesantes como todos esperábamos, pero gustaron a los fanáticos que los presenciaron. y eso es suficiente para que podamos afirmar que la contienda ha sido bien acogida por el público.

Miguel Angel Fernández, y J. Mazorra, la parejita candela del Loma Tennis, fué la conquistadora del triunfo en el primer game. Sus contrarios resultaron muy débiles para resistir el castigo que ellos propinaban y el score final, 30 por 10, dice en pocas palabras el desarrollo del partido.

Sin embargo, a pesar del score, —una verdadera papa suave para los bolshevikes—podemos decir, que se vió algo bueno de Squash, pues Miguel Angel Fernández se dió gusto tirando cosas buenas y Mazorra lo secundó con gran habilidad.

El segundo partido fué más equilibrado, pero el triunfo correspondió a los favoritos de la cátedra, la pareja de la Y. M. C. A., que estuvo integrada por dos players veteranos del sport: Reguera y Angel Trillo. El score final fué de 30 por 22.

El juego no estuvo muy salpicado de jugadas interesantes. Reguera y Trillo se dedicaron a cansar a sus rivales, Olaguibel y Kenton, y perdieron todo el tiempo enviando la bola al rebote sin lograr el efecto que ellos esperaban. Olaguibel dió muestra de cansancio, pero contestó más de lo que Reguera y Trillo esperaban y el resultado fué que el ratch se prolongó más de lo calculado por los críticos de gradas, que nunca faltan en cualquier competencia.

El comienzo fué monótono, sucediéndose los empates. Después Olaguibel y Kenton lograron una pequeña ventaja poniendo 11 por 8, pero en un abrir y cerrar de ojos fueron reducidos al orden, registrándose un empate a 11, y después una ventaja de dos tantos para la pareja triangular.

En el tanto catorce hubo un nuevo empate, que se repitió en el tanto quince pero a partir de ese momento, Reguera decidió poner el triunfo fuera de todo peligro, y colocó algunas buenas bolas que le permitieron tomar una ventaja de 19 por 14. Tres pifias seguidas acercaron a los Santos, pero entonces lo tocó a Trillo llevar el ataque logrando anotarse par de tantos calientes con dos excelentes dos paredes.

Al score de 21 por 17, siguió otro de 24 por 19, terminándose el partido, 30 por 22, a favor de la Y, después que Olaguibel y Kenton habían agotado todos sus recursos.

La victoria no sorprendió a nadie, pero fué evidente que Reguera y Trillo jugaron mucho menos de lo que ellos pueden. Quizás trabajaron sumamente confiados y eso les hizo ofrecer un partido que podríamos aceptar hasta cierto punto como interesante.

Esta tarde se jugará el segundo round del torneo siendo contendientes en el primer choque, Baloyra y Blanco, del Ferroviario, contra Rodríguez y Alvarez, del Olimpia, y en el segundo. Infante y Vallalta del Ferroviario, contra Menéndez y Gómez, del Olimpia.

El primer partido comenzará a las cinco.

RESULTADOS DE LOS JUEGOS DE FOOT BALL EN LOS EE. UU.

NEW YORK, septiembre 29. UP.—El resultado de los encuentros de foot ball intercolegial celebrados esta tarde entre los colegios y universidades, como inauguración de la temporada, ha sido el siguiente:

Army 35.	Boston U. 0.
Pennsyvania 34.	Ursinus 0.
Cornell 20.	Clarkson Tech 0.
Lafayette 78.	Albright 0.
Colgate 33.	St. Lawrence 6.
Rutgers 12.	St. Johns Md. 0.
Bucknell 7.	Schuylkill 0.
Dartmouth 39.	Norwich 6.
Amherst 19.	Middlebury 7.
Georgetown 31.	Mount St. Mary 0.
Washington y Jefferson 24.	Bethany 0.
Pittsburgh 20.	Thiel 0.
Boston College 38.	Catholic University 6.
Penn State 25.	Lebanon Valley 0.
Davis and Elkins 2.	Navy 0.
Notre Dame 12.	Loyola 6.
South Carolina 6.	Chicago 0.
Ripon College 12.	Chicago 0.
Heilderberg 18.	Oberlin 0.
Capitol 19.	Baldwin Wallace 0.
Case 3.	Wilmington 0.
Detroit 39.	De Paul, Chicago 0.
Kansas Aggies 32.	Bethany 7.
Indiana 14.	Wabash 0.
Tennessee 41.	Maryville 0.
Tulane 65.	Louisiana Normal 0.

EN EL SUMMER CASINO JAI-ALAI

AL SABADO BOTARATE CONCURRIERON TODAS LAS SERIES ENTUSIASTAS DEL ALBOROTANTE FANATISMO

Peloteando mucho y bien las dos parejas y empatando en la trágica, ganaron el primero, Paco 2do y Cubota 1ro.—En un bravo segundo triunfan Ibarlucea y Hugues.—Iturrino y Labat llegan a 26.—Y en un admirable fenomenal vencieron Esquivel y Mir.—Quedan en 27, Epifanio y Pistón

HOY, DOMINGO, POR LA TARDE, OTRA GRAN FUNCION EN EL SUMMER

Y tan encantados y tan dementes y tan fanáticos como toda la vida llegamos el sábado botarate, alegre y juucal, al Summer, palacio arrogante donde abre sus las libra y soberanamente la fantasía de nuestra quimera. Vivimos por la emoción y para la emoción, y si nos gritan de eso plegamos las alas y acabamos con la vida.

Llegamos a nuestra vitalicia curul, saludamos con 'ola qui tal' á cada cual de cada serie; nos destocamos ante las adorbles fanáticas que eran la mar y todas 'devinas', que dice mi ayudante Menéndez, académico de la lengua; dimos candela a un tabacón kilometrico y dandonosla de filosofos que hacemos filosofía de estas hondas miteriosas casas de la pelota, de los chicos y del peloteo, esperamos. Lo cual que todo es mentirita nuestra, por que de estas cosas de la pelota nadie supo sabe y sabrá una "parola di piu", y a que la pelota está aun en mantillas.

Cuando venga un delantero que 'reste' todo lo que le 'saquen', haciendo el tanto, habremos llegado al cincuenta por ciento; y cuando sur ja un 'sacador' que 'saque' y haga el tanto sin que nadie pueda restarle, entonces habremos llegado al ciento; cumbre del deporte. De manera que aun estamos muy lejos de la cumbre.

Mientras tanto sigamos peloteando.

Salieron a pelotear el primero de sábado botarate, os blancos, Andrés y José Antonio, contra los azules, Paco 2º, y Cubota 1º que nos pelotearon un prólogo intenso movido, emocional, de grandes tantos, de rachas excelentes, de brios admirables, con rudos empates. El último se dió en la trágica de 24; trágica que levantó una clamorosa ovación.

Lo ganaron los azules.

Otra gran ovación a las dos parejas.

Se lleva la primera quiniela sencilla, Mir; la paga con $5.80; y la combinada Mir con Trecet, que la pagaron con $24.00.

Comienza el segundo, de 30 tantos que pelotean los blancos, Iturrino y Talat, contra los azules, Ibarlucea y y Hugues; contra buena en la prime ra decena, con aplausos y empates; superior en la segunda con repetición de aplausos y empates. En 21 se ovaciona el último. Y en una disputa ardorosa de la tercera se lo ganan los azules, los blancos, se quedan en la de 27 que por honorable siempre se aplaude.

Se lleva la segunda quiniela sencilla Epifanio; la paga con $8.00, y la combinada Epifanio con Trecet, que pagaron con $14.00 No cobramos pero aplaudimos.

Y al fenomenal con todo y craneo, de 30 tantos, que disputaban, los blancos Esquivel 1º y Mir, contra los azules, Epifanio y Piston. Y también lo pelotean los dos parejas con gallardía y destreza, haciendo una serie de tantos arrogantes y emocionales en el empate de las cifras, y pegando como los hombres grandes llegaron iguales a 22. Después otra gran tanda azul, que gana el partido y gran tanda blanca que se estir hasta la intranquila y alarmante de veinte y siete. Aplausos.

Fenomenal redondo

¡Caballeros, que gran sábado bo-

Hoy se repite lo de ayer; gran tarate!

función por la tarde.

D. T.

SUMMER CASINO (JAI ALAI)

Programa Oficial para la función No 36 del domingo 30 de septiembre a las 3 p. m.

Primer Partido a 25 tantos:

Andrés y Pianca Blancos del 14 y medio, contra Paco Menor y Buendía menor azules del 14 y medio.

Primera Quiniela sencilla y de combinación:

Buendía menor, Pianca, Paco menor; José Antonio; Cubota mayor y Andrés.

Segundo Partido a 30 tantos.

Esquivel mayor y Labat blanos del 14 y medio, contra Ibarlucea y Mir Azules del 14 y medio.

Segunda Quiniela sencilla y de combinación.

bat; Hugues y Piston.

Ibarlucea, Iturrino. Guillermo; La-

Tercer Partido a 30 tantos.

Epifanio y Hugues blancos del 14 y medio, contra Guillermo y Trecet Azules del 14 y medio.

UN NUEVO RECORD EN BICICLETA CON MOTOR HECHO POR L. STYFT

PARIS, septiembre 29. (UP).—León Van Der Stuyft, ciclista belga, hizo hoy un nuevo record de bicicleta con motor cuando hizo en una hora 76. 1|4 millas, en la pista del Autodromo de Linas.

DE LA MULTITUD
que ha usado nuestra preparación o que la está usando en la actualidad, jamás hemos sabido de ninguno que no haya quedado satisfecho del resultado. No pretendemos nada que no haya sido ampliamente justificado por la experiencia. Al recomendarla a los enfermos no tenemos más que hacer referencia a sus méritos. Se han obtenido grandes curaciones y de seguro que se obtendrán muchas más. No hay y podemos asegurarlo honradamente, ningún otro medicamento que pueda emplearse con mayor fe y confianza. Alimenta y sostiene las fuerzas del enfermo durante esos períodos en que falta el apetito y los alimentos no pueden digerirse. Para evitar las falsificaciones ponemos esta marca en cada botella de la
"Preparación de Wampole" y sin ella ninguna es legítima. Es tan sabrosa como la miel y contiene una solución de un extracto que se obtiene de Hígados Puros de Bacalao, combinados con Jarabe de Hipofosfitos Compuesto y Extracto Flúido de Cerezo Silvestre. Eficaz desde la primera dosis. El Dr. G. Custodio, de la Habana, dice: "Por espacio de muchos años he venido prescribiendo la Preparación de Wampole, habiendo tenido ocasión de comprobar muchas veces sus propiedades altamente tónicas y restauradoras." La original y genuina Preparación de Wampole, es hecha solamente por Henry K. Wampole & Cía., Inc., de Filadelfia, E. U. de A., y lleva la firma de la casa y marca de fábrica. Cualquier otra preparación análoga, no importa por quien esté hecha, es una imitación de dudoso valor. En las Boticas.

Se corre hoy en aguas de la Caleta de la Leña la copa del Comité Náutico del Miramar Yacht Club, a las 11 y 30

Antes tendrá lugar una competencia entre nueve pequeños balandros tripulados por señoritas.—Al medio día se servirá un opíparo almuerzo en celebración del caer victorioso de las cortinas y de los Migueles miramarenses

Hoy es el último día de la temporada de vela de 1928. Las cortinas caerán al correrse el trofeo del Comité Náutico del Miramar Yatch Club, un bellísimo trofeo de pura plata que exhibió en sus vitrinas el Palais Royal entre los mil que las adornan, una obra de arte. Y los yachtmen se encuentran ansiosos de adquirirlo para el club cuyas sedas defienden con fé incomparable.

Tiene además esta regata, como atracción muy extraordinaria, el bautizo de dos excelentes star class, llegados antier del astillero de la famosa casa de Linkfield, en los Estados Unidos. Uno es de la propiedad del doctor Gustavo Portas y llevará el nombre de Almendares III, el otro pertenece a Miguel Antonio de la Riva y se llamará Mambí. No hay que decir que éstos barcos son de la mejor construcción que se conoce, tanto como los de la casa Parkman, la que construyó el Gavilán II, Siboney, Aurrerá IV y otros que navegan en nuestras aguas.

Así que una de las atracciones ha de ser la competencia de estas dos grandes casas constructoras de yates star class, Miguel Antonio de la Riva, el yatista internacional, se ha de dar gusto piloteando su nueva embarcación, así como el doctor Portas, uno de los más entusiastas de la náutica amateur que regatea siempre en compañía del insumergible John C. Washington.

Antes de celebrarse esta competencia del trofeo Comité Náutico, ha de tener lugar el de los pequeños balandros timoneados por señoritas, nueve en total, y un gran aliciente para el deporte de la vela, pues no cabe duda que las chicas se han de portar admirablemente, obteniendo la necesaria preparación para futuras competencias, no solamente intersocios, que también para defender las sedas de la Caleta de la leña frente a las del Habana Yacht Club, y otras sociedades similares que formen tripulaciones femeninas.

La regata grande, la de star class, dará comienzo a las once y media de la mañana, pues hay que dar tiempo a que termine la de las muchachas, para las que existe un embullo colosal. Después vendrá el emocionante yantar de lobos, banquete con que celebra la despedida de la temporada y el onomástico, que fué ayer, del presidente doctor Miguel Mariano Gómez, del vice doctor Miguel Angel Aguiar y del primer timón miramarense, Miguel de Sena (Senita), el vizcaitarra que creyó existía un ciclón por California y le puso plomo a su barco como para que nada lo moviera. Un error de juicio que no se atreve a criticar el mayor de los Bibal (¿tú también, Gregorio?), ni tampoco el siempre aclamado por el pueblo, José Dudefaix y de la Bomboniere.

LA REGATA DE AYER

Discutiéndose la hermosa copa donada por el entusiasta doctor Pardo Castelló, se celebró la anunciada regata de pequeños balandros, yates Juniors, de los cuales se lanzaron en número de diez a la conquista del vellocino, retirándose tres y arribando a la meta siete, ganando el famoso "Barbarroja I", nombre que llevó el almirante del Gran Turco Solimán II. Lo timoneó el doctor Freyre, y sirvió de grumete Miguel Triay, quien se portó a la campana por ser día de su santo. Hubo gran entusiasmo entre los aspirantes a lobo y muchos y merecidos aplausos del distinguido grupo de bellísimas damas que presenciaban el emocionante espectáculo de los veleros.

La salida, volante, se dió a las 1 y 35 pm., tomando rápidamente la delantera el "Barbarroja I" en demanda del primer boyarín, dándole casi el marcado con el número 14 y que lleva el nombre de "Felipe el Hermoso", pero todo esfuerzo resultó vano ante la maestría del Presidente de la Comisión de Sports del Miramar, doctor Freyre, quien maniobró inteligentemente para lograr la victoria ante la admiración de propios y extraños, y lo que es aún más, la copa Pardo Castelló, demostrando que para ser buen timón, como para inventar un sonido, o una poesía vanguardista, hay que nacer. Los pequeños balandros terminaron en el orden siguiente:

No. 11 llegó a las 7-11.3.
No. 14, llegó a las 7-12.1.
No. 12, llegó a las 7-13.25.
No. 1, llegó a las 7-22.40.
No. 2, llegó a las 7-24.08.
Lia, llegó a las 7-26.06.
No. 6, llegó a las 7-35.45.
No. 13, se retiró.
No. 10, se retiró.
No. 9, se retiró.

El tribunal de la regata fué integrado por los siguientes yachtmen: Juez de salida y llegada, José Dudefaix y de la Bomboniere. Juez de ruta, Tolo Pons. Time keeper, Adolfo Kates.

Estas regatas de yatecitos, debidas a la previsión y espíritu deportivo del Comité Náutico del Miramar Yacht Club, está fomentando en firme el entusiasmo y creando nuevos marinos para el sport de la vela, siendo los caleteros los que han tomado rápidamente la delantera, y los que se proponen tesoneramente levantar una gran flota, por lo que no hay que escatimarles los aplausos.

Guillermo Pl.

Mas Sports en la Página 21

Estudiantes y Profesionales

Los libros e instrumentos de cirugía médica y dental, microscopios e instrumentos de mecánica dental, máquinas de escribir y cámaras fotográficas. Por la mitad de precio y menos, los tiene usted en "La Flor Cubana", Neptuno 129 y 131. Teléfono M-5137.

LA ALTA CALIDAD
Hace Inconfundible al ACEITE PURO DE OLIVA
FIGARO
Es el primer jugo de las mejores olivas

El paladar es el que reconoce la calidad de un aceite. Lo que nadie ve, pero que todos identifican y reconocen.

"EL KERMATH NUNCA FALLA"
Estos motores marítimos son construídos con un cuidado y una precisión excepcionales. Todas sus piezas sufren rigurosas inspecciones antes de ser instaladas y el motor en sí, una vez asemblado, es sujeto a una serie de pruebas meticulosas por expertos en el ramo.
Todas las piezas son normales e intercambiables. Magnetos American Bosch con acoplamiento de impulso para el arranque.
De 3 a 150 H. P.
De 1 a 6 cilindros
Motores de 4 tiempos

KERMATH
MOTORES MARITIMOS
JOSE VILLAAMIL
Santa Clara 5
Habana.
KERMATH
Manufacturing
Company
Detroit, Mich.
E. U. A.
Dirección Cablegráfica:
Kermath
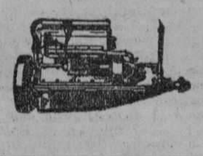
17

EFECTOS PARA ESCOLARES
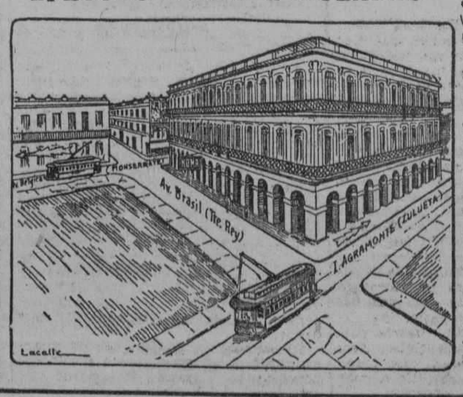

ROMA, de J. Carbón. Ave. del Brasil (Tte. Rey) entre Zulueta y Monserrate, Apartado 1967. Teléfono A-3569, Habana. En esta casa se encuentran libros para los estudiantes de todos los grados y de todas las edades. Estuches de Geometría, Reglas, Cartabones, etc. Paletas para colegios, libretas de todas clases. Calamonías, Libros para pintar y otras muchas cosas. Haga una visita a Roma y se convencerá.

M.E.C.D. 2016

COMIENZA LA TRAMITACION DEL PLEITO CONTENCIOSO ELECTORAL QUE ESTABLECE EL DOCTOR RAMON ZAYDIN EN EL DEBATIDO ASUNTO DE CIEGO DE AVILA, SEGUN EL ACUERDO DE AYER DE LA JUNTA CENTRAL ELECTORAL

A las fiestas de Santa María del Rosario el próximo día siete asistirá el doctor Carlos Miguel de Céspedes.—Los concejales de Trinidad rinden pleitesía a Santiago Claret.—Los dos almuerzos a los veteranos.—Regresa Vázquez Bello el 30 de oct. El robo de las ideas es más lesivos que el de otros bienes, asegura el Dr. Secades

MANOLO SECADES, el fogoso abogado que tiene todavía arrestos de mosquetero y plausibles romanticismos patrióticos, está en estos días empeñado en la organización de las fiestas que han de ofrecérsele a los veteranos pobres y a los ancianitos recluídos en el Asilo "Coronel Machado", y que por su invalidez no pueden concurrir al otro. Estos dos almuerzos se efectuarán el 10 de octubre, y para esa festividad patriótica tal vez ya se haya instituído el "Día del Veterano", como homenaje rendido a los que, desafiando todo género de peligros y haciendo la ofrenda de sus vidas, conquistaron la independencia de que hoy disfrutamos. Cuando Secades habla de estas cosas, él que cumplió los diez y nueve años al terminarse la epopeya en la manigua, se transfigura. El recuerdo tiene para él emotivas sensaciones de supervivencia y parece sorprenderse todavía, del abandono en que se ha tenido a los bravos soldados libertadores y que nuestra generación, ni los estime, ni los quiera en el grado que ellos merecen y que se les tiene a todos los que han hecho algo análogo, en los países en que la conquista de una personalidad independiente, no es cosa vana o de poco momento.

Por cierto que el doctor Secades, que ha sido el autor de la idea, sonríe ante lo que él llama el robo inaudito de sus pensamientos, cosa que frecuentemente ha venido ocurriéndole en estos últimos tiempos. Abogado, que conoce lo que es la sustracción en sus grados diversos de hurto, robo o estafa, Secades no vacila en calificar enérgica y duramente el poco respeto que se muestra, generalmente, por las ideas de los demás que, concebidas en un cerebro lúcido, hijas del pensar de una mente clara, sirven para engalanar después a gentes que a veces han estado muy distantes de haberlas producido. Y en estos del "Día del Veterano", es suya la romántica iniciativa que ha obtenido el éxito de verse casi realizada y próxima a una consagración completa.

El homenaje a Morúa Delgado, ha de hacerse, según nos informan, el día 11 de noviembre. Este día, en fechas lejanas, celebrando su santo, se reunían en torno del sagaz político, y después significado hombre público, grupos y personalidades de alto relieve. No se ha escogido aquel en que puede rememorarse su muerte, porque ella ocurrió en el mes de abril y la fervorosa acogida que ha tenido la idea incita a todos a celebrarla cuantos antes, aprovechando en estos instantes, la apreciable corriente de un resurgimiento de los ideales y la fe que alentaron el esfuerzo de Morúa en el decurso de su vida: el mejoramiento de los suyos y la fraterna cordialidad de los cubanos para el engrandecimiento de la Patria. Morúa, que acaso en lo que menos se destacó fué en la política, porque sus condiciones eran visiblemente las del pensador reposado y sereno y del patriota de hondas convicciones y sincera adhesión a sus doctrinas, merece ese homenaje, que les dirá a muchos que jamás lo manchó la envidia ni lo empequeñeció ninguna pasión malsana y que en la cumbre de su poder, nada logró envanecerlo ni desviarlo de su ruta, y murió pobre, en su hogar que era un nido de virtudes.

Escritor de muy subidos quilates y periodistas fácil, hizo su obra con una buena fe y una constancia digna de imitarse. Y pudo ver, en las postrimerías de sus días, que la simiente había fructificado y que había ambiente para la consecución de su obra.

Mañana llega el doctor Clemente Vázquez Bello a Nueva York, de donde se espera que en pocos días que pase en la metrópoli americana, regrese a la Habana inmediatamente, en donde le aguardan afectos y cariños y los intereses del partido liberal, que hasta ahora dirige.

Los partidarios del doctor Vázquez Bello se proponen recibirlo dignamente, como él merece, y como es de celebrarse la feliz intervención quirúrgica que lo ha salvado para bellos esfuerzos de democracia.

La fecha en que se juzga que estará en la Habana, es la del 20 de octubre. Pero aun no es fijo.

Brillante por todos conceptos fué el homenaje que le rindieron en Trinidad los concejales de aquel Ayuntamiento al doctor Santiago Claret, legislador de extraordinarios bríos, cubano de esclarecido talento y político de sutil penetración. Claret, que ha regresado recientemente de unas cortas vacaciones, se incorpora con sus bríos peculiares al batallar de la política, atendiendo los intereses de todos sus amigos con honda solicitud. En el banquete de Trinidad estuvieron Rafael Alfonso, Julio Ponce, Carlos Pérez Cancio, alcalde de la ciudad de los viejos palacios cubanos. Fué un acto inolvidable.

Todas las noticias que se han adquirido alrededor del día en que ha de efectuar su regreso el Presidente de la República, General Machado, convienen en afirmar que aquél será el día 5 del mes de octubre. Son los cálculos más aproximados, porque es posible que cualquiera de los homenajes que están ofreciéndosele en las localidades que visita, dilate su vuelta a la Habana uno o dos días más.

El día 4 regresará a la Habana el Secretario de Obras Públicas, doctor Carlos Miguel de Céspedes, que asistirá el día 7 a las fiestas que están preparándosele en Santa María del Rosario.

Ayer por la tarde celebró sesión la Junta Central Electoral, bajo la presidencia del doctor Salcedo. Se adoptaron los acuerdos siguientes:

Sustanciar la reclamación contencioso-electoral establecida por el doctor Zaydín, en el asunto de Ciego de Avila; declarar que no es compatible con la profesión de procurador el cargo de secretario de Junta municipal electoral, cuya consulta hace la Junta de Manguito. Se han pedido informes a la Junta de Yaguajay, de los nombramientos hechos últimamente acerca de los cuales se ha establecido protesta por el señor José Batista.

Se acordó no aumentar dos plazas de escribientes en la Junta de Puerto Padre y se aprobó el nombramiento de mecanógrafo de la Junta de Madruga, del señor Francisco Oliva.

Eso es todo.

EL ALBUM VERDE

El capitán José Izquierdo Juliá, que es el presidente de la Comisión de Propaganda del Club Nacional General Gerardo Machado, desde la excursión presidencial ha enviado al Club el siguiente telegrama:

"Comandante Manuel Secades Japón.—Habana.—Interésome grandemente por que continúen firmando el Album Verde de la Victoria, los elementos representativos de la Industria, Comercio y Trabajo, así como los que iniciaron con nosotros en 1925 la elección de nuestro Presidente".

MAS SPORTS

Se han equivocado los Red Sox de Boston y han ganado tres juegos

Tres juegos, consecutivamente, a los Indios de R. Peckinpaugh

DUNN FIELD, en Cleveland, septiembre, 29.—(UP.).—El Boston Red Sox se anotó hoy su tercera victoria consecutiva sobre el Cleveland Indians, seis por cinco.

Clint Brown, que perteneció a la Liga de Pennsylvannia y New York, pitcheó magistralmente, pero en el noveno se debilitó. Los Red Sox emplearon a Settlemeir, Harriss y Simmons, en el box.

BOSTON

	V.	C.	H.	O.	A.	E
Loepp cf.	5	1	2	4	0	0
Tod 1b.	4	1	2	3	0	0
Myer 3b.	5	0	0	3	3	0
Rothrock cf.	5	0	1	1	0	1
Taitt rf.	5	0	3	1	0	0
Regan 2b.	4	0	0	2	2	0
Gerber ss.	4	1	2	3	9	0
Mc Fayden lf.	0	0	0	0	0	0
Heving c.	4	1	2	0	1	0
L. Settlemeir p.	2	1	1	0	1	0
Harris p.	1	0	0	0	0	0
Simmons p.	0	0	0	0	0	0
Flagstead (1)	0	1	0	0	0	0
Totales	39	6	13	27	16	1

(1) bateó por Harris en el 9o.

CLEVELAND

	V.	C.	H.	O.	A.	E
Gerken lf.	5	2	3	2	0	0
Lind 2b.	5	1	2	3	3	0
J. Sewell 3b.	3	0	1	1	1	0
Reinholz 3b.	1	0	0	0	1	0
Tucker c.	4	0	1	1	1	0
L. Sewell c.	5	0	2	4	0	0
Dorman cf.	5	1	3	2	0	0
Vancamp 1b.	3	0	0	10	0	0
Goldman ss.	3	0	1	2	2	1
Brown p.	4	1	1	2	2	0
Myatt (2)	1	0	0	0	0	0
Totales	39	5	15	27	10	1

(2) bateó por Reinholz en el 9o.

ANOTACION POR ENTRADAS

Red Sox	000 020 013—6
Indians	000 110 300—5

SUMARIO

Two base hits: Lind 2, Taitt, Dorman, Gerken, 2, J. Sewell, Heving, Todt 2, Goldman, Loepp. Double plays: Settlemeir, Gerber a Todt. Quedados en bases Boston 8. Cleveland 10. Bases por bolas: de Brown 1. Struck out: por Brown 2. Dead ball: por Settlemeir (Tucker). Ganador: Harris. Umpires: Ormsby, Barry y Hildebrand.

PLAYERS ELEGIBLES DEL ST. LOUIS PARA LA SERIE

SAN LUIS, septiembre, 29. (UP.).—Los Cardenales de St. Luís anunciaron hoy los siguientes jugadores como elegibles para participar en la serie mundial que celebrarán contra los New York Yankees representantes de la Liga Americana:

PITCHERS: Alexander, Sherdel, Haines, Mitchelll Rhem, Johnson, Haid, Frankhouse y Reinhart.

CATCHERS: Wilson y Oil Smith.

PRIMERA BASE: Jim Bottomley.

SEGUNDA BASE: Frank Frisch.

TERCERA BASE: Andy High y J. Holm.

SHORT STOP: Maranville y Thevenow.

OUTFIELDERS: Chick Hafey, Taylor Douthit, Billy Harper, Rigg Blades, Eddie Martín, Joe Williamson y J. Orsatti.

Al batear 28 hits el Detroit estableció un record en la season

Los Yankees tomaron la cosa más bien como práctica, sin entusiasmo

DETROIT, septiembre 29. UP. El Detroit Tigres hizo un record hoy para la temporada al batear 28 hits en el juego con los Yankees, mientras estos anotaban 17, perdiendo el juego, 19 carreras por 10. El total de 45 hits en el desafío también fué un record para los dos Cubs de las Mayores.

Lou Gehrig bateó su home run número 27 de la temporada, y Meusel también bateó otro, con dos en bases. Dueños del pennant desd el viernes, los Yankees tomaron hoy las cosas con calma, sin entusiasmo.

NUEVA YORK

	V.	C.	H.	O.	A.	E.
Durst, cf.	6	1	3	2	0	0
Gazella, ss.	4	2	2	0	0	1
Ruth lf.	2	0	1	1	0	0
Paschal, lf.	2	1	0	0	0	0
Gehrig, 1b.	3	1	2	7	0	0
Burns, 1b.	1	1	1	1	0	0
Meusel, rf.	5	1	2	3	1	0
Durocher, 2b.	5	1	1	6	5	0
Robertson 3b.	3	0	0	1	0	0
Duran 3b.	1	0	0	1	0	0
Bengough, c.	3	0	1	0	0	0
Zachary, p.	0	0	0	0	0	0
Johnson, p.	2	1	1	0	2	0
Ryan, p.	1	0	0	0	0	0
Shealy, p.	0	0	0	0	0	0
Collins, c.	2	1	1	2	1	0
Koening (1)	1	0	0	0	0	0
Totales	41	10	17	24	12	1

(1) Bateó por Shealy en el 9o.

DETROIT

	V.	C.	H.	O.	A.	E.
Stone, lf.	4	2	2	4	0	0
Gehringer, 2b.	6	3	5	5	2	0
Rice, cf.	5	3	2	2	0	0
Heilmann 1b.	5	2	2	5	0	0
Mac Manus 3b.	5	3	4	5	2	0
Fothergill rf.	5	1	4	2	0	0
Tavener, ss.	5	1	2	2	3	1
Hargrave, c.	5	3	4	2	0	0
Van Gilder, p.	5	1	3	0	0	0
Totales	45	19	28	27	7	1

ANOTACION POR ENTRADAS

Detroit	605 101 06x—19
New York	003 030 004—10

Los Cardenales están en condiciones de ser los favoritos de 1928

Tienen mejor conjunto y mejores pitchers. El jueves en Yankee Stadium

NUEVA YORK, septiembre 29. UP. La Serie Mundial de 1928 comenzará el próximo jueves por la tarde en el Estadío de los Yankees, con el San Luis Cardenales, frente al New York Americano.

Dos clubs cansados y bastante batidos por sus rivales en la contienda por los pennants, han ganado estos, al fin, tras una de las luchas más emocionantes de la historia del base ball. Ninguno de ellos está en condiciones para hacer sus mejores esfuerzos en la Serie Mundial, pero los Cardenales tienen ventaja en fuerza de conjunto y en pitchers, y por ello pueden ser los favoritos para repetir su victoria de 1926, sobre los mismos Yankees.

El hundimiento del New York Gigantes, que perdió tres juegos de cuatro con el Chicago Cubs, preparó el camino para el triunfo del San Luis Nacional.

Por su parte, los Yankees muy debilitados por las lesiones que han enviado a no pocos de sus jugadores a los hospitales, ganaron el pennant de su Liga un día antes que los muchachos de McKetchnie. Y necesitan un descanso.

La victoria de hoy del San Luis sobre el Boston Braves no hacía falta para que eel club ganase el pennant de la Nacional, ya que con la derrota de los Gigantes a manos de los Cubs, aquel estaba asegurado. Pero estaba escrito que el Chicago Nacional fuese la sombra negra de los Gigantes. Si estos hubieran ganado los cuatro desafíos de la Serie con los Cubs, el juego del domingo habría sido uno de los más espectaculares en veinte años de Liga Mayor. Hace cuatro lustros justos que los dos mismos clubs, New York y Chicago, tuvieron que jugar un desafío extra para decidir el campeonato del Circuito Nacional.

LESIONADOS DOS HOMBRES EN EL PUEBLO DE REGLA

En la casa de socorro de Regla fueron asistidos Miguel Martínez Carvajal, de 23 años de edad, vecino de Rafaelili número 5, de lesiones leves, encontrándose además en estado de embriaguez; Armando Suárez Estévez, de 36 años, vecino de 27 de Noviembre número 39, que solo estaba beodo, y José Godinez Valdés, jefe del vivac municipal de Regla, de contusión en la región labial superior, de carácter leve.

A la policía dijo el señor Godinez que transitando por Martí y 27 de Noviembre, vió cuando Suárez y Martínez reñían, por lo que al intervenir, este último le pegó una bofetada, causándole la lesión que presenta.

Presentados todos al juez de guardia, dejó en libertad a los acusados, devolviendo la causa al juzgado correccional de Regla.

BOXEO EN CAMAGUEY

CAMAGUEY, Sep. 29. — DIARIO. — Habana. — Batiéndose el record de entradas esta noche se celebraron en el stadium Camagüey, cuatro peleas de boxeo constituyendo la principal atracción el star bout a diez rounds entre Anisio Orbeta y Relámpago Sagüero.

Anisió fué puesto fuera en el tercer round después de un fenomenal cambio de golpes en este round.

En el primer round Sagüero estuvo groggy por fuerte golpe de derecha de Orbeta. El segundo round fué extremadamente movido, manteniéndose en todos el público de pie.

Relámpago fué sacado en hombros del ring y a Orbeta se le tributó una larga ovación por su valor estoico.

El semi-final a ocho rounds lo ganó Pastor Milanés venciendo por puntos a Siki Peligroso. Fué una buena lucha.

Los preliminares se desarrollaron en la siguiente forma: Souval le ganó por k. o. a Remache en el primer round.

Chino Villa Alegre y Alberto León hicieron tabla en pelea a seis rounds.

SILVA, Corresponsal.

La Moda de París por Cable

LOS MODELOS PARA VESTIDOS DE COLA

(POR PAULINA DE LACALLE)

Modelo con cola de Philippe y Gaston con muselina de seda blanca con un grupo de flores rosa.

Uno de los distintivos de la moda actual es el gran número de modelos con cola que han sido presentados por los modistos y bien acojidos por las elegantes. Durante muchos años las colas, como parte de los trajes, han sido sólo un recuerdo; con excepción de las pocas que se lucían en las grandes recepciones cortesanas. La era que hemos atravesado de sencillez en el vestir las eliminó casi por completo.

Hace seis o siete meses que tal era ha terminado, en silencio y sin aparato ni lágrimas, aunque en realidad parece que aun hay muchas mujeres que no se han enterado de que el reinado de la moda que imponía la extrema sencillez en el vestir ha pasado ya. Una nueva época, un estilo nuevo, ha llegado e impera hoy sobre el vestir femenino. Es un estilo de suavidad y lucidez de líneas; de graciosa elegancia, al que generalmente se designa con el nombre de "feminidad".

Este calificativo tiene su origen más probable en el hecho de que cuando el estilo de nuestros vestidos se masculinizó, durante los últimos años, la "gracia" huyó más que de prisa. Y ahora que un aspecto gracioso es una vez más el punto de mira de todos los creadores de modelos, nuestros vestidos parecen más femeninos que nunca; pues la "gracia" parece que no puede armonizarse con nada que quiera parecerse al estilo masculino.

Al establecerse el nuevo patrón gracia, poesía, movimiento, París ha echado mano de todas las líneas y detalles que pueden concebirse para acentuar el efecto deseado. Como consecuencia natural, en muy poco tiempo las colas con sus líneas ondulosas y sugestivas, volvieron a complementar nuestros trajes.

Pero es bien sabido que hoy los modistos proponen y las mujeres disponen.. Por esto, cuando los grandes modistos de París presentaron modelos de cola, hubo muchos críticos que los miraron con ojos sino de excepticismo, al menos interrogantes. La prueba de la cola estaba en su aceptación y uso por las elegantes. Pero tantas de ellas las han aceptado con decisión y usan trajes con telas que arrastran en su espalda, que puede afirmarse ya, con toda seguridad, que las colas han sido restauradas en su trono y que parece habrán de permanecer en él por largo tiempo.

La cola, cuando últimamente empezó a hablarse de ella, tenía una mala reputación derivada de su anterior existencia. Se la conocía como magestuosa; y en nuestros días, en el campo de la moda, magestuosa es sinónimo de madura. Ni aun el nuevo estilo de vestir, con toda su gracia, fluidez y poesía, puede hacer que la idea de **madurez** sea grata a nuestros paladares femeninos.

La era de sencillez de la moda por que hemos atravesado, nos ha enseñado algo que no podemos olvidar ya. Que la moda no necesita llegar a alcanzar o señalar ese estado, tan temido por toda mujer elegante, conocido por madurez. Si las colas no hubieran podido librarse de esa siniestra reputación no habrían sido aceptadas por las mujeres.

Las colas, tal como son presentadas por la moda actual, son cositas alegres y flotantes cuya misión consiste en prestar gracia y fluidez a las líneas de la silueta, siempre juvenil. Son sueltas cascadas de vaporosas telas que caen hasta el suelo por la espalda o lados de lo que sin ellas serían faldas cortas. Desde luego, que entre los modelos de moda hay muchos con faldas largas; pero éstas no tienen cola. Las colas se presentan solamente en modelos cuyas faldas no bajan sino lo necesario para cubrir las rodillas.

Creo inútil decir que los únicos modelos con cola son los de trajes para noche. El sentido común les prohibe presentarse acompañando modelos para día; pero en los de noche su aspecto es muy gracioso. La mayor parte de los trajes de cola que son, puede decirse, el **dernier cri** de la moda de París, están hechos con telas de fina transparencia; georgette, marquisette, chiffon, encaje y otros semejantes. Es cierto que hay también algunos modelos con cola hechos con raso o moire; pero son la excepción y no regla general de la moda.

Entre los modelos con cola creados por Patou hay uno que suprimida ésta resulta un trajecito muy sencillo y gracioso al par que muy práctico para un baile. Es de un género especialmente fabricado para él, muy vaporoso, que se parece en algo al chiffon y en algo al georgette, y que se llama "Flor de seda". Su color es otra de las especialidades de Patou, "Verde Japonés". El cuerpo es de corte extremadamente sencillo, con escote en U y una gran flor en el hombro. La falda es de corte circular con ancha faja de la misma tela que se anuda con un gran lazo en forma de mariposa en el frente del delantero. La cola, formada por una especie de volantes fruncidos que forman una especie de cascada, está sujeta solamente en la línea de la cintura, por la espalda, y cae en dos largas puntas hasta el suelo.

Otra interpretación de la cola la encontramos en un modelo de Mme. Chanel. Es de encaje color violeta, material y color favoritos de esta creadora, su blusa cae por la espalda en forma de bolero, movimiento que se repite en la forma de la cola que desde los lados de la falda va cayendo, en forma de abanico hasta tocar el suelo en el centro de la parte posterior. La falda forma una serie de godets en toda su circunferencia para acentuar el efecto y movimiento de la cola. Una gran echarpe, del mismo encaje, acompaña este modelo, aunque no está unido a él. Dicho echarpe es ancho, se drapea alrededor de la garganta, y sus largas puntas caen con suave revuelo casi hasta la altura de las rodillas.

Aun tercer tipo de cola pertenece el modelo que ilustra esta crónica y que es creación de la casa Lanvin.

El género empleado es muselina de seda negra, bordada con paillets de plata; es de una pieza, con falda muy amplia y las largas puntas de su ancha faja drapeada caen sobre un costado formando la cola. Detalle muy especial de esta casa es la capa-berta que acompaña el modelo, hecha de su mismo género y que puede ponerse o quitarse a voluntad.

PAULINA.

Ganó el San Luis

ST. LOUIS.

	V.	C.	H.	O.	A.	E.
Douhit cf	3	1	1	4	0	0
High 3b	2	0	0	0	2	0
Frisch 2b	4	1	1	3	2	0
Bottomley 1b	3	1	2	6	1	0
Hafey lf	3	0	0	2	0	0
Harper rf	1	0	0	1	0	0
Wilson c	3	0	1	3	0	0
Maranville ss	4	0	1	4	3	0
Sherdel p	2	0	1	0	0	0
Holm rf	4	0	0	3	0	0
Smith c	1	0	1	1	0	0
Brem p	1	0	0	0	1	0
Thevenow ss	0	0	0	0	0	0
Totales	31	3	8	27	9	0

BOSTON

	V.	C.	H.	O.	A.	E.
Richbourgh rf	5	0	1	1	0	0
Moore lf	4	0	0	3	0	0
Sisler 1b	4	0	2	11	1	0
Hornsby 2b	4	0	0	1	3	2
Brown cf	3	0	1	4	0	0
Bell 3b	3	0	0	1	0	0
Farrell ss	4	1	1	3	3	0
Taylor c	4	0	2	2	1	0
Delaney p	0	0	0	0	0	0
Freigau (1)	1	0	0	0	0	0
Brandt p	1	0	0	0	2	0
Gautheau 2b	0	0	0	1	1	0
Spohrer (2)	1	0	0	0	0	0
Greenfield p	0	0	0	0	2	0
Mueller (3)	1	0	1	0	0	0
Totales	35	1	8	27	13	2

(1) bateó por Delaney en el 2o.
(2) bateó por Brandt en el 7o.
(3) bateó por Greenfield en el 9o.

Anotación por entradas

San Luis	300 000 000—3
Boston	000 000 100—1

SUMARIO:

Three baggers: Bottomley.
Sacrifice: Hafey, High.
Double plays: Farrell a Gautreau a Sisler.
Struck outs: Sherdel 2; Brandt 2.
Bases por bolas: por Delaney 1; por Brandt 3; por Rhem 1.
Hits a los pitchers: a Delaney 4 en 2 innings; a Brandt 3 en 5 innings.

CARTAS RETENIDAS EN CORREOS

Relación de las cartas ordinarias que se encuentran archivadas en el Negociado de Certificados y Rezagos de la Secretaría de Comunicaciones, en virtud de no haber podido ser entregadas a los destinatarios ni devueltas a los remitentes y las cuales están en dicho Negociado a disposicóin de unos u otros, mediante identificación.

Caso de no ser reclamados serán abiertos oficialmente y el dinero o valores que contuvieren se incautará de ello el Estado (Artículo 353 del Reglamento del Servicio de Correos).

Cualquier reclamación sobre correspondencia debe hacerse en el plazo de un año, contando desde el día de la imposición.

3er. Trimestre del año 1928

Alonso José, Marianao, Habana. Arrebato Petrona, Los Palacios. Acosta vda. de Pérez, Matanzas. Barinaga vda. de Lavín Elena, Habana. Bada Paula, E. E., Camajuaní. Borges Paulino, Habana. Bazo Adriano, Habana. Cortiñas Hanuela, España. Cureans Agueda, Palma Soriano. Cantero Paula, Santa Clara. Dezi Oretiza, Mariel. Dávila Vda. de Gómez Leonor, C. Avila. Fernández Felisindo, España. Guevara Domitila, Habana. García Julia, Habana. García Juan David, Habana. García Isabel, Habana. Hernández Pilar, C. Tuinicú. Hernández María, Habana. Hernández Rosa, Ranchuelo. Ibáñez Julia, Habana. Martínez María, Santiago. Mc Kinzie Agatha, Cam. Mills Hungh, Miranda. Milanés Sergio, Jobabo. Martínez Edelmira, Guanabacoa. Mayo Manuel, España. Padrón Hilario, Habana. Pérez Ramiro, Habana. Pozo Arce Rafael, Habana. Paret María, Habana. Ramírez Antonio, Cárdenas. Suazo Daniel, Cárdenas. Sánchez Juan Antonio, Habana. Suárez Sánchez France, Cumanayagua. Torre María, Habana. Trujillo Jesús, I. Canarias. Vila Emilio, Habana. Valenzuela Ma. Luisa, España. Zamora Andrés, Torriente.

EL SR. PRESIDENTE DE LA REPUBLICA COLOCO UN RAMO DE FLORES EN LA CASA EN QUE SE REUNIO POR PRIMERA VEZ LA ASAMBLEA DE LOS DELEGADOS DE LA REVOLUCION

El Dr. Guas Inclán, presidente de la Cámara de Representantes, pronunció un sentido discurso en este acto haciendo resaltar la cordialidad existente entre el general Machado y el general Mario G. Menocal, adversarios de ayer. — En el Ayuntamiento de Sta. Cruz

Crucero Cuba, en la mar. Radio, vía Chaparra. — DIARIO DE LA MARINA, Habana.

De regreso del central Santa Marta, a las seis de la tarde, el Presidente de la República, el general Menocal y su comitiva, se dirigieron a la casa histórica situada frente al litoral donde el Jefe del Estado colocó un ramo de flores sirviendo de marco a la siguiente inscripción:

"Casa en que se reunió por primera vez la asamblea de delegados de la revolución bajo la presidencia del general Masó el día 24 de octubre de 1898.—Por iniciativa del Magisterio y la cooperación del pueblo de Santa Cruz del Sur le dedica este recuerdo, 1920."

En este acto usó de la palabra por indicación del Presidente, el doctor Guas Inclán.

He aquí el discurso del Presidente de la Cámara:

General Gerardo Machado, Presidente de la República.

General Mario Menocal, ex-Presidente de la República.

Autoridades.

Señoras y señores:

Hace muchos años, cuando las ideas libertadoras que armaron los brazos vigorosos de los acerados cubanos habían pronunciado la victoria, en esta casa se agruparon cobijados por la santidad augusta de nuestras ansias y de nuestras más caras esperanzas, los elementos representativos de la naciente República, los veteranos de nuestras guerras, las frentes ceñidas de laurel y el corazón rebosante de alegría, sin que la pasión los hubiera dividido, sin que la política los hubiera hecho tomar sendas distintas.

Y en esta misma casa cuando la República ha vivido el período de luz y de sombra, dos hombres, dos figuras, las más representativas de la época republicana, las que han significado las ansias partidaristas, las que han tenido tras de sí anhelos encontrados y ambiciones que en choques violentos han dejado la huella dolorosa, se unen, se abrazan hoy como ayer, tienen los mismos ideales, los mismos anhelos: que la patria sea próspera, civilizada, con un nombre augusto, respetado y respetuoso como la soñaron los que cayeron por su independencia.

Cuba, demostrando por su conducta que está marchando al frente de las naciones de América evidencia que se halla a la vanguardia de la civilización americana. Pero Cuba, en actos como estos en que el general Menocal, adversario de ayer, y el Presidente Machado, Presidente de hoy, se abrazan como hermanos, muestra también su gran avance político, único en la historia.

Y cuando yo veo esto, me parece ver la bandera cubana que flamea más gallarda y más hermosa que nunca.

Este acto da la demostración más palpable de una política de amplia base nacional.

Nn el general Machado ni el general Menocal necesitan actos ostensibles de partidarismo político.

Compañeros en la guerra y adversarios en la paz, no sienten ahora odios ni resquemores sino que hoy se unen con un solo anhelo, con un solo y único ideal por la prosperidad de esta Cuba de nuestros amores."

(Atronadores aplausos).

La comitiva se dirigió después a la casa ayuntamiento, seguida de los niños de las escuelas y el pueblo. En el Ayuntamiento dió la bienvenida al Jefe del Estado el Alcalde Municipal y el Presidente Machado recibió el título de hijo adoptivo de dicho pueblo.

En este acto hablaron los señores Ricardo García, Diego Dom y Rodríguez Barahona.

El Presidente salió a la terraza del Ayuntamiento siendo aclamado por la multitud. Habló entonces y prometió volver a Santa Cruz para conocer de cerca las necesidades locales y atenderlas.

Ante el pueblo allí reunido los generales Machado, Presidente actual, y Menocal, que lo fué en otro período, se dieron un fuerte abrazo.

Entonces estallaron estruendosos aplausos y vivas.

El Enrique Villuendas y el Cuba fondearon frente a Santa Cruz del Sur. Esta madrugada salimos para Manzanillo.

El radiotelegrafista, teniente Ernesto Tro, se multiplica en atenciones y presta sus servicios eficaces a la prensa.

ESPECIAL.

MATANCERAS

GERARDO GUTIERREZ

Repentina su muerte.

Falleció ayer, causando su muerte la más honda impresión, por lo inesperada y por lo sensible, el estimado caballero que pertenecía al comercio yumurino.

Un duelo ese de la desaparición de Gerardo Gutiérrez que lleva el luto y la desolación a hogares numerosos de Matanzas, que lloran en estos momentos la pérdida del ser a quien tanto se reverenciaba en ellos: entre otros de esas familias hoy bajo ese gran pesar se cuenta, la de Quesada, el Jefe del Resguardo, la de Olague, Ferrer, etc, etc.

Para las cinco de la tarde de ayer estaba anunciado el sepelio de Don Gerardo Gutiérrez, constituyendo una manifestación de duelo, en que estaban representadas todas nuestras sociedades.

Deja una gran fortuna el Sr. Gerardo Gutiérrez.

Y deja de su paso por la vida una estela de bondades, de obras misericordiosas, de inagotable caridad.

Para su viuda la Sra. Blanca Ferrer, así como todos sus otros deudos, entre los que se cuenta el Jefe del Resguardo de la Aduana, mi amigo tan estimado Manuel Quesada, va mi pésame muy sentido.

SOFIA ONETTI DE CARRERA

De días hoy.

Celebra su fiesta onomástica en esta fecha la gran dama, gran figura y gran prestigio de la sociedad matancera.

No festeja su onomástico la esposa del Jefe Militar del Distrito, por que irá a pasarlo a la Habana, junto a familiares muy queridos, pero hasta ella llegarán, con los votos que por su ventura formulen todos, mensajes de salutación y millares de flores con que las colmarán sus amigos de esta sociedad.

Sea entre esas felicitaciones que vayan hoy al hogar de los esposos Carrerá-Onetti, la del cronista, de las más sinceras, de las más afectuosas, de las más cumplidas.

EN LA GLORIETA

Un acontecimiento sportivo.

Tendrá efecto en la mañana de hoy el Field Day organizado por los antiguos Alumnos del Colegio "La Luz" para iniciar el fondo de esa Institución recién creada, que ha de tender a unir más y más a todos los que por aquellas aulas pasaran en años pasados.

Como el clour de esa fiesta, admiraremos en la pista al gran sprinter cubano Pepe Barrientos que exalumno de la Luz ha ofrecido gentilmente su concurso en el programa.

Todo Matanzas acudirá hoy a esos terrenos del Palmar de Junco donde está la actualidad y el interés del día.

Después del Field Day tendremos un almuerzo en el Hotel Louvre, homenaje que rinden a Pepe Barrientos, sus ex-compañeros y amigos, y en horas de la tarde un asalto en el Liceo, cortesía del matancero Club, al brillante sportmen cubano.

Asistirá el cronista a todos esos actos, levantando acta de ellos en las Matanceras de mañana.

MARIA TERESA VIDAL

La señora de Larrieu.

Dolorosamente me sorprende la nueva del fallecimiento de la distinguida dama que al ocurrir ayer, trae con la pena más grande el desconcierto más inmenso a sus familiares.

Disponíanse a embarcar para los Estados Unidos su esposo el señor Franck Larrieu, con su lindísima hija, cuando ya con un pie en el barco, ocurre el fallecimiento de la señora Vidal.

Anulados quedaron los pasajes de los viajeros, así como el del doctor Ernesto J. Castro, hermano político de la señora de Larrieu, que desistió de emprender viaje en tan tristes circunstancias.

La muerte de María Teresa Vidal lleva el luto a toda la gran sociedad de Cárdenas, de la que era una de sus figuras más preeminentes, estando enlazada con familias allí tan salientes, como la de Muxó, la de Castro, Fernández, etc. etc.

EL DEBUT DE LA COMEDIA

En la noche de mañana.

Con la obra tan graciosa, tan sugestiva, "Tambores y Cascabeles", se presentan el lunes, en el palco escénico de Sauto, las huestes brillantes de López Somoza, que en triunfal turnée viene recorriendo las principales ciudades de la Isla.

Será Matanzas su última escala, para reaparecer después en el teatro de sus triunfos en la capital.

A precios módicos esos abonos de las dos únicas veladas que nos ofreceré la Compañía de la Comedia, se ha cubierto felizmente por el señor Enrique Rodríguez.

RETOUR

De su temporada campestre.

Están instalados ya en su casa espléndida de la calle Byrne, los esposos Víctor de Armas y María Ruibar, que después de pasar cuatro meses en su gran finca de Colón, regresa a Matanzas, para pasar la temporada de invierno.

Con el ex-Gobernador matancero nan regresado sus hijas las lindas señoritas de Armas, dos de las cuales formalizaron su engagement, durante su estancia en su retiro veraniego.

MI PESAME

A Carmen Andux.

Va en esta nota, con la expresión de mi condolencia, para la distinguida dama matancera, hermana política del Secretario de Guerra y Marina, General Carlos Rojas, por la pérdida que experimenta en estos momentos de haber perdido a su amante esposo el señor Benito Romero.

Sepultado fué ayer en la Necrópolis de Colón el cadáver del estimado caballero al que me unían lazos de sincera amistad.

Numerosas las personas que desde esta ciudad se trasladaron a la capital pra acompañar hasta su última morada, al hombre bueno, nobilísimo que acaba de rendir su tributo a la tierra.

LA DAMA DE LAS CAMELIAS

En el programa de Velasco.

Se proyecta hoy en el lienzo del popular teatro la gran film que es creación y es uno de los lauros más grandes de Norma Talmadge.

No es estreno esa película, que ya hemos admirado en otras ocasiones, pero es imán que atrerá a la tanda, de la noche de Velasco, a público numerosisimo.

Con regalos para los muchachos que asistan, hay también hoy matinée en Velasco.

Con películas cómicas deliciosas. grandes de Norma Talmadge.

SALUDOS

En la fecha de hoy.

Sean estos para Sofía Masens de Marsan y Sofía Ayo de Urquiza que están de días hoy.

Para Sofía Font, Sofía Blanco, que también celebran su onomástico.

Y para una petite Sofía, tan linda, tan encantadora como Sofía Carrerá, a quien desea el cronista muchos regalos, muchos obsequios, muchas flores.

MARIANITO VALLEJO

De enhorabuena.

Está así, por los brillantes exámenes que acaba de rendir, el hijo que es adoración del conocido hombre de negocios de esta ciudad, mi amigo tan estimado Mariano Vallejo.

Acapró Marianito los sobresalientes todos que se dieron en esas pruebas examinatorias.

Su orgullo es grande.

Como lo es de sus padres, a los que mando aquí mi felicitación.

UN BABY

Alegría de un hogar.

Del de el joven matrimonio Edgardo Van-Canghem y María Victoria de Armas, que se ve favorecido con la presencia de un nuevo vástago.

Colma las aspiraciones del reciénnacido de esa feliz pareja para la que va en estas líneas mi enhorabeuna.

LA ULTIMA NOTA

Para ofrecer a las "Matanceras" de mañana, la reseña de la serenata que le fué cantada anoche a una gran dama matancera en las vísperas de su onomástico. Una gran prueba esa serenata de las simpatías de que disfruta en nuestros principales círculos. Damas y caballeros del gran mundo, acompañaron la Banda Militar hasta el home de la homenajeado.

CONFERENCIA DEL DR. VALENCIA A LOS DETALLISTAS

Trató del auge de la industria nacional y de la obra que los minoristas de Cuba reaizan

Un rotundo éxito para el notable orador tanto como para la prestigiosa institución de los comerciantes detallistas, fué, indiscutiblemente, la fiesta cultural que tuvo efecto en el Centro de tan apreciables elementos y que señala el primer avance de los entusiastas dirigentes hacia nuevas orientaciones de actividad social, muy a tono con las corrientes de progreso que se registran en todos los órdenes de la vida nacional.

Elogiosamente presentado por el presidente general señor José A. Fernández, quien en su breve parlamento hizo conocer a la numerosa y selecta concurrencia, la significación del acto que se estaba desarrollando y que pronto sería seguido de otros de similar importancia, el doctor Enrique Valencia, pasar a ocupar la tribuna entre una cálida salva de aplausos que parecieron remover en su alma los más vehementes sentimientos.

Inició su conferencia entonando, con frases de honda emoción, un hermoso himno a la Raza. Con hermosas metáforas, poéticamente, condensó como suprema realidad las aspiraciones, las quimeras y las necesidades de los dos grandes pueblos: Cuba y España, en una sola orientación de amor y de progreso. Con magistrales trazos de síntesis histórica supo llevar a la retina de los oyentes el panorama grandioso de la historia de las heroicas luchas libertadoras como derivadas de un mismo impulso racial, todo saturado de inmortalidad y de grandeza.

Después abordó resueltamente el tema señalado para su conferencia. Manifestándose altamente optimista, aseguró un cercano espléndido futuro nacional, gracias a las poderosas iniciativas industriales que, al amparo de la talentosa concepción del ilustre Presidente de la República, ya comenzaban a extender sus frutos milagrosos.

Exaltó al comercio minorista, recordando su tributación generosa a todas las energías nacionales, su identificación popular; su ingreso en la gran familia nacional, no ya como por ley racial, sino que también por la creación de hogares nobilísimos, virtuosos y ejemplares.

Y terminó, instando a que la veterana institución que le era conocida de sus orígenes, colaborase resueltamente, sin timideces ni cobardías, de acuerdo con sus hechos pasados, a la gran obra de engrandecimiento cubano.

La oración del brillante conferenciante fué interrumpida inumerables veces por la concurrencia, entre la cual, justo es consignar lo tuvimos el gusto de ver a numerosas y muy distinguidas damas, así como a la plana mayor del Centro de Detallistas.

Fué, en resumen, una grata velada de verdadero triunfo para todos los que contribuyeron a su realización.

MOVIMIENTO DE PASAJEROS EN LOS ULTIMOS TRENES

El doctor Luís Echevarría.— Regresó anoche a Santiago de Cuba, en el tren expreso limitado, el doctor Luís Eechevarría, presidente de la Audiencia de aquella provincia.

La doctora Cruz Planas. —Salió anoche para Santiago de Cuba la doctora señorita Matilde Rosa Cruz Planas, catedrático de la Escuela Normal de aquella ciudad, que fué despedida en la Terminal por familiares y amigos.

Carlos Rivero.—Salió anoche para Santiago de Cuba, en el tren expreso limitado, para asuntos relacionados con este periódico, el señor Carlos Rivero, acompañado del señor Otilio Pérez.

Ruy de Lugo-Viña.— Salió anoche en el tren expreso limitado, para Santiago de Cuba, con el objeto de incorporarse a la comitiva presidencial, el señor Ruy de Lugo-Viña, concejal de este Ayuntamiento, acompañado del señor José L. Franco.

El representante Julio Castillo.— Anoche, en el tren expreso limitado salió para Morón el representante a la Cámara, seor Julio C. Castillo.

Tren expreso limitado.— Salieron anoche en este tren: a Victoria de las Tunas, Augusto Lerma; a Bayamo, Rodrigo Rodríguez; a Santiago de Cuba, José Miguel Barceló, M. L. Epperly, A. C. Welch, Enrique González Núñez, Natalio J. Gattas, Braulio Pardo y señora, las señoritas Rosa y María García; al central "Maceo", el doctor Raúl Boves y familia; al central "Violeta", José Manuel Rius, auxiliar del administrador; a Morón, Rafael Gustis; a Santa Clara, el doctor Salvador García Ramos, vicepresidente de aquel Consejo Provincial; a Camagüey, el doctor José Socarrás y familia, Quirino Reyes y César Arjona.

Tren a Cienfuegos.—Salieron en este tren: a Agramonte, Marcelo Arroyo e Israel Martínez; a Cienfuegos, Luís Simón y familia, C. T. Kopp, la señorita Josefina Artime, el doctor Arturo Bengochea, Francisco Becerra, el ingeniero Rafael Sorondo, Feliciano Gómez, Leandro García, Alfredo Lombard y Ruperto González; y a Pedro Betancoudt, L. A. González.

M.E.C.D. 2016

SOCIEDADES ESPAÑOLAS

EL CLUB TRES RIOS PROYECTA GRAN FESTIVAL

La comisión organizadora de esta fiesta adoptó acuerdos de mucha importancia

La Comisión Organizadora del grandioso festival que tiene en proyecto el Club Tres Ríos para el día 14 del próximo mes de Octubre en el salón Mamoncillo de los Jardines de La Tropical, se reunió en la noche del miércoles último.

Estaban presentes casi todos los miembros de la Comisión, en todos los cuales el entusiasmo era indescriptible.

Hicieron uso de la palabra los señores González, López, Cázquez, García, Vázquez López, Díaz, Alvarado, González, Iglesias, Fernández, Suárez, Pardo y algunos otros cuyos nombres no hemos podido obtener.

En dicha reunión se tomaron muy importantes acuerdos, y como de los principales y que más sobresalen actualmente, como exponente claro, rotundo e incontrastable de la solvencia económica de dicha institución y de su amor a todos los asociados, humildes y grandes, citáronse el que la Comisión en pleno, apoyándose en el entusiasmo que ha despertado ese grandioso festival, acordó por unanimidad recomendar a la Junta Directiva que, investida como está por la General de facultades ilimitadas para ello, definiera en su próxima sesión el carácter de dicha fiesta en el sentido de que sea absolutamente gratis para los socios, de manera que en tan memorable fecha como es la conmemoración del segundo aniversario de su fundación social, grandes y pequeños, unidos por un solo ideal, el de la grandeza del club, y acariciando en sus mentes el bello sueño de la solidaridad y unión social, cada día más firmes y en progresión ascendente, concurran a dar esplendor a la fiesta más grande, más brillante y distinguida que se celebrará bajo la copiosa sombra del Mamoncillo de La Tropical el día catorce del próximo mes de Octubre cuyo acontecimiento hará época en la historia del muy distinguido y siempre flamante Club Tres Ríos, a la cual concurrirá, muy reforzada y con un extenso número de piezas selectas, la reputada orquesta El Sinsonte Cubano, que dirige el señor Germán Bosch y un son, cuyo nombre mencionaremos en otra oportunidad, a parte de los mil atractivos que en ese día los del Club Tres Ríos intentan llevar a La Tropical, a fin de que todos sus socios e invitados queden plenamente satisfechos. El menú será exquisito, así como todas las bebidas y tabacos que allí se consumirán, pues ya sabemos a ciencia cierta que serán muchos, pues apenas el Club Tres Ríos anunció su segunda jira cundieron las solicitudes de invitaciones a granel, y podemos asegurar que esta fiesta en su clase superará a todas las habidas y por haber. El reto está lanzado y los hechos vendrán a confirmar nuestro aserto. Todo depende del entusiasmo, del amor a la institución y del esfuerzo realizado por socios del Club, dispuestos a todos los sacrificios para conquistar cada día nuevos lauros, nuevos triunfos y nuevas glorias. Todo lo puede el amor y la unión. Todo lo pueden los hijos amantes de aquella tierra "meiga" del radio de los Tres Ríos que más endulzan y fertilizan lanoble y hermosa región gallega y todos los que a sus filas se han sumado en simpatía y en acción, con un solo lema por divisa: el triunfo del Club.

Seguiremos ocupándonos de esta fiesta.

LA SECCION DE SANIDAD DE "EL VALLE DE ORO"

He aquí los señores que integran la Sección de Beneficencia de esta sociedad gallega de instrucción:

Presidente: Sr. Generoso Requeijo.
Vicepresidente: Sr. Ramón Blanco.
Secretario: Sr. Benito Pardiñas.
Vicesecretario: Sr. Ramón Rico.
Vocales: Sres. Manuel Paz, Manuel Río, Edelmiro Rey, Romón Rodal, Andrés Guás y José Hermida.

CONSULADO GENERAL DE ESPAÑA EN LA REPUBLICA DE CUBA

REVISTA MILITAR ANUAL

Se pone en conocimiento de los españoles que se hallan sujetos al Servicio Militar dentro de las diferentes situaciones del mismo, que tienen la obligación de pasar las Revistas anuales reglamentarias en el plazo comprendido entre el primero de Octubre al treintiuno de Diciembre, según los artículos números del 36 al 44 y el 490 del Reglamento para la aplicación de la Ley de Reclutamiento.

A este fin, deberán presentarse personalmente, provistos de su Cédula de Nacionalidad del año corriente y del Pase Militar correspondiente, cualquier día hábil de 9 a.m. a 11 de la mañana, advirtiéndoles que de no hacerlo, incurrirán en las multas y responsabilidades a que hubiere lugar.

Habana, 28 de Sept. de 1928.
El Cónsul de España.
José M. de Pons.

BALEARES SPORT CLUB CELEBRARA GRANDES FIESTAS

Organiza dos hermosos festivales para los días 9 de octubre y otra fecha próxima

Dos grandes festivales son los acordados por esta sociedad que, cada día más vigorosa y más entusiasta, se propone llevar a cabo una nueva actividad que será de un resultado beneficioso para todos los componentes de esa Institución.

La primera fiesta la celebrará el día 9 del próximo mes de octubre, en los espléndidos salones del "Club de Cantineros de la República de Cuba", bien organizada sociedad, en donde los baleares han fijado su "home" en unión de tan prestigiosos elementos.

Consiste la fiesta en un regio baile, en honor del equipo femenino de balompié del "Baleares", por sus hermosos triunfos conquistados en el terreno del juego, cuya labor quiere premiar esa sociedad, rindiéndoles un merecido homenaje, digno del esfuerzo de tan bravas jugadoras.

Grandes son los entusiasmos despertados entre los elementos del "Baleares" que se proponen que sus fiestas hagan época entre las de su clase. Sabemos que se hacen gestiones para obtener autorización para disparar a las doce en punto de la noche, vistosos fuegos artificiales, dando la bienvenida a la gloriosa fecha del 10 de Octubre. Habrá sorpresas de varias clases que han de complacer a la concurrncia.

El Comité de Damas de la Sociedad, tomará parte activa en procurar el mayoer éxito de esa fiesta.

El otro festival será de carácter benéfico, y consistirá en un hermoso y atractivo programa balompédico, que tendrá lugar en la fecha que oportunamente se fije, a beneficio del pabellón de tuberculosos del "Centro Balear", cuyo proyectado festival ha despertado gran interés entre la afición futbolística, que espera conocer el magno programa que para llevar a feliz término tan buena obra, confeccionará el "Baleares Sport Club".

Varias son las adhesiones recibidas en pro de esa causa eminentemente altruista. Figuran entre ellas, la del Club "Sansó Foot Ball Club", el cual ha brindado desinteresadamente y de una manera gallarda su primer equipo de balón pié, para que tome parte activa en ese beneficio.

Otros de los mejores equipos del "patio", han brindado también su concurso y tenemos informes de que la sociedad "Baleares Spor Club" adquirirá para ese día algunos trofeos valiosos, pues se tiene el propósito de que todos los equipos que tomen parte tenga probabilidades de tener en sus vitrinas un hermoso recuerdo del "Baleares".

EL DIA DE LA RAZA EN TODA LA TROPICAL

Los tickets para la fiesta llevan adherido un número para el sorteo de dos premios

Sabido es la la gran fiesta del día doce de octubre en los jardines de "La Tropical", es a beneficio de la "Asociación de la Prensa de Cuba". Los clubs regionales, con sus presidentes a la cabeza han ofrecido asistir a la procesión cívica que será el inicio de la gran romería. De la Plaza de la Fraternidad saldrá de diez a once de la mañana, la cabalgata con asistencia de autoridades cubanas y centros regionales. Bandas de música acompañarán a los romeros hasta el lugar de la fiesta.

Los concursos de bailes en que toman parte las agrupaciones artísticas constituídas, con premios valiosos para los triunfadores es otro incentivo de la fiesta. El jurado competente que se ha de formar para discernir los premios será una garantía de justicia.

Los tickets para la fiesta llevan adheridos un talón con un número que deberá guardarse para el sorteo de los dos grandes premios que ofrece el Comité Ejecutivo: una victrola ortofónica, y un mantón costosísimo, el primero ofrecido por la Vda. de Humara y Lastra, y el segundo por los grandes almacenes de "El Encanto", Galiano y San Rafael, exhibiéndose en una de sus vidrieras, dentro de pocos días, ambos regalos.

Una fiesta de verdadera alegría será la del viernes doce del entrante mes. Los caballeros pueden asistir acompañados de sus respectivas familias, sin que tengan que abonar entradas por las damas que los acompañen. Todo el laguer que se de en "La Tropical", será absolutamente gratis para los romeros.

Enlas oficinas de la "Asociación de la Prensa", Manzana de Gómez número 233-A, teléfono A-1519, se reciben las adhesiones para el festival y cabalgata. Los que deseen tomar parte en los concursos de bailes, deben inscribirse cuanto antes. Habrá también un premio para los concursos de danzón y son.

UN CHAMPAGNE DE HONOR EN "LAS PIEDRAS", AYER

Se celebró anoche, en unas horas encantadoras, allá en la finca "Las Piedras", de San Francisco.

Lo ofrecía con motivo de su feliz onomástico y el de su hijo ausente, señor Miguel Recarey, gallego cien por cien, "Presidente de Calo y de Viduido" y con tal motivo fueron a San Francisco numerosas y distinguidas personas de todos los órdenes sociales, para los que tuvieron todo género de alegrías y delicadezas el señor Recarey, sus distinguidos familiares y los socios de Calo y Viduido.

Felicidadesñ

GRAN LABOR DEL COMITE DE DAMAS EN EL HISPANO

Un son y un jazz band son los encargados de hacer las delicias de los que esperen el 10 de oct.

En cierta ocasión manifestábamos que en el Hispano, se trabaja verdad No solo en su junta directiva, sino también en sus respectivas comisiones de fiestas, propaganda, balompié, hand-apll y también su simpático y bello Comité de Damas.

Pues bien, la Junta Directiva, ha tomado el acuerdo de celebrar una fiesta en honor del mencionado comité pue tanto ha laborado desde su fundación por el auge y prestigio de la sociedad negri-amarilla y al efecto ha comisionado a la Sección de Fiestas para que aprovechando la celebración del Grito de Yara organice un ponche en su honor.

Además se han obtenido los servicios de un simpático "jazz-band" y de un son que tendrá a su cargo la parte bailable ya que está visto que en todas estas fiestas deben imperar también su poquito de baile.

A petición de muchos asociados que desean esperar el fausto día del 10 de Octubre en el local del Hispano y que además quieran rendir un homenaje de simpatías al Comité de Damas se acordó que aquellas personas que deseen concurrir pueden hacerlo solicitando su invitación del secretario de la Comisión de Fiestas o del Conserje social.

Un magnífico acto ha de resultar este homenaje al Comité de Damas hispanófilo.

FUE UN EXITO EL BAILE DEL CLUB VILLARIÑO

El elemento femenino predominó en esta grandiosa fiesta, celebrada ayer

Anoche, como oportunamente anunciamos se celebró en gran baile en el Club Villariño, de Buenavista y Mendoza.

Con tal motivo en sus elegantes salones se reunió un concurso de personas selectas, de socios y de invitados, sobresaliendo, como todas las fiestas que se celebran en tan querida sociedad, la mujer, ya que era gala y encanto del gran baile, muchas damas bellas y muy lindas señoritas.

Una gran noche y un gran triunfo.

EL CTRO. GALLEGO SE INTERESA POR VARIOS SOCIOS

Relación de señores asociados cuya presencia solicita la Sec. de Propaganda

He aquí la relación de los señores asociados por quienes se interesa la Sección de Propaganda del Centro Gallego y que pueden pasar por la Secretaría del dicha Sección o llamar al teléfono A-1270:

Señores Lucas Seguero Fernández, Café Jesús, C. Blanca; Manuel Miranda Mearez, Marina número 12, C. Blanca; Juan Salido Fernández, café Jesús, C. Blanca; Rodríguez Vales Rey, Caca Blanca; Manuel Plana Gelpi, café Jesús, C. Blanca; Antonio Amado Ferreira café La Palma, C Blanca; José Domenech Dopico, café Jesús, C. Blanca; Antonio Soliño Barreiro, C. Blanca; Luis Castelelro Paiño, C. Blanca; Manuel García Lorenzo, café La Palma, C. Blanca; Emilio R. Blanco Moldes, San Pedro 6; José Fernández López, San Pedro 6; Benito Barreiro Vidal, San Pedro 12; José Rodríguez Rodríguez, San Pedro 6; Jesús Rivero Babio, San Pedro 6; Basilio Neira Fernández, San Pedro 6; Rogelio Varela Pedreira, San Pedro 6; José Piñeiro Lariño, San Pedro 6; José Sánchez Otero, Oficios 32; Antonio José Ferreira, Oficios 32; Agustín Ferreira, Oficios 32; Lázaro Rioseco Teja, Sol 8; Carlos Puga Sendón, Teniente Rey 65; Antonio Fernández Rodríguez, Villegas 111; Eleuterio Mato Castro, Plaza Polvorín; Agustín Quibel Simal, Muralla 38; Evaristo Barreiro Suella, Teniente Rey 67; Manuel López Gutiérrez, Prado 92; Jesús Pena, Consulado 94; Constantino Pavón Cobt, Bernaza 47; Domingo Cobas Cantorna, O'Reilly 47; José Nimo Nimo, Obrapía 92; Rogelio Manín Pérez, Lamparilla 90; Angel Calvo López, Obispo número 85; Andrés Ramos Castro, Teniente Rey Sarrá; Manuel Lago Lamela, Obrapía 69; Amador Lago Rey, Obrapía 69; Antonio Vázquez Ramos, Santa Clara 12; Manuel García Taimil Santa Clara 12; Antonio Castañeira Fernández, Santa Clara 12; Martín Creda Sillamovo, Inquisidor 19; Gerardo Méndez Fernández, Picota 39; Urbano Martínez Lemus, San Ignacio 140; Santiago Doval García, Santa Clara 12; José Barros Santaen, Santa Clara 12; Enrique Seijo Camiño, Egido 17; José Benito González, Inquisidor 19; Juan J. Sibas Abad, Santa Clara 12; David Fernández, Inquisidor 14; Ignacio Vázquez Ruso, Oficios 25; Simón Manchideich, Paula 37; Antonio Luis da Carta; Inquisidor 17; Anselmo Pinedo Alonso, Oficios 33; Juan Cobas Albacete, Inquisidor 20; Vicente Galego Fraga, Suárez 17; Venancio Carballo Carballo, Corrales 219; Bernabé González Sánchez, Vives 160; Joaquín Martínez López, Aguila 115-A; Manuel Baltar Rodríguez, Vives 200; Manuel Pena Suárez, San Rafael 14; Ramón Ramos García, Aguila 116-A; Angel Cid Zulbeira, Vives 164; José Sid Alonso Vives 164; Antonio Parga Parga, Animas 30; Adelfo Ponte García, San Rafael 14½; Secundino Rodríguez Alonso, Amistad 124; Darío Rosendo González, Aguila 116-A; Antonio Fernández García, Reina 1 y Generosa Lamas, Indio 15.

MOVIMIENTO DE ENFERMOS HABIDO AYER HASTA LAS CUATRO DE LA TARDE, EN LAS QUINTAS DE SALUD

LA PURISIMA CONCEPCION de la Asociación de Dependientes:

Ingresaron.—Hermenegildo Cabrera Alfonso, Ricardo, Novoa Lois Agustín Jiménez Cossio, José Antonio Bello Pereira, Luis Kaplan, José Ramón Cossio Argüelles, Oscar Montero Marquetti, Antonio Arnau Prades, Rodolfo Feijoo Lafite, Dulce María Grau Cebrián, Manuel Ledo Novelle, Miguel Bordeci Martínez, José María Ibarguengoitia Monterola, Manuel Gutiérrez González, Manuel Ferrez Cruz, Juan González Hernández, Augusto Reyes Alberto.

Salieron de alta.—Mercedes Leites Pérez, Obdulia Peña Acosta, Teresa Alejo Cardiz, María Teresa Pereira Urriola, José Pasecknik, Hermenegildo Gamdarilla Manteón, Alejandro Barrotavena Loyola, Francisco Rodríguez Castellanos, Cipriano Acha Larrondo, Miguel Enríquez Galbán, Herminio Vega Escobar, Abelardo Gómez Ramos, Jorge Díaz Rodríguez, Gabriel Villa Ramos, Pedro Pury Ferrer, Hermenegildo Martínez Abreu Raul Juan Alfonso Segui, Pedro Díaz González, Julián Pérez López, Angel Viñuelas Barroso, Julio Sotolongo García, Juan Benigno Ponce Rey, Manuel Otero Gómez, Ricardo Areal Arenal, Ramón Aransena Capus, José Ramón Cossio Arguelles, Luis Kaplan, José Sanabria Bineija, Justiniano Rojas de Haro, Manuel González González, Ramón Vázquez, Rodolfo Feijoo Lafite, Ciriaco Rivero López, José Joaquín Carratalá Martínez, Alejo Duque Alma, Ignacio de la Cuesta Fernández, Felix González Marcano, León Rodríguez Mitrani, Fernando Cayón Martínez, Julián Menéndez Núñez, Emilio López López, Juan Rom Buendía, Florentino Requejo Pérez, Nemesio Cano Cano, Luciano Diez Fernández.

Fallecieron: Antonio de Boch de Boch, Manuel Camaicas Kobeleritz, Benito Romero García.

LA BENEFICA del Muy Ilustre Centro Gallego.

Ingresaron.—José Villar Villar, José Montero Pérez, Pedro García Pérez, Honorino Gómez, Vidal, Serafín Pardal Gil, Elías Durán Vilaboy, José María Ramos Castro, Diego Gomote Matías, José González Veiga, Amancio Prieto Alvarez, Benito Parada Chaes, Vicente Sánchez Lage, Manuel Fernández Rodríguez, José Fernández Iravedra.

Salieron de alta.—José Pérez Alvarez, Antonio Feas, Manuel Castro Romero, Antonio Diaz Carrodeguas, Victorino Rey Torras, José María Galdo Gómez, Fernando Llop Carnet, Antonio Lorenzo Méndez, Antonio Lorenzo Diaz, José García Galende, Carlos Tellez Yero, Manuel González Martínez, José Fernández López, David Oreiro Campos, Benito Couso González, Manuel Balsa Fernández, José Ramudo Otero, Cesar Fernández Pereira, Manuel Cela Vila, Andrés Rouco Vila, Ricardo Cervela, Enrique Rodríguez, Camilo Prieto Ferreiro.

COVADONGA del Centro Asturiano.

Ingresos.—Juan Mata Brito, Antonio Clavero Ortiz, Herminio Cerra Suárez, Gaspar Llera Valle, Juan Iglesias Gavila, Rafael Alonso Pérez, Manuel Nava Cortina, José María Alvarez Solís, Feliciano Fernández Suárez, Antonio Martínez Alvarez, Eulogio Pargo Porras, Pedro Salvador Rodríguez. José Manjon Tarano, Nicasio Morales Fernández, Gabino Rodríguez Fernández, Alfredo Rodríguez Rivero, Luis González Galvez, Celestino González García, Amadeo Franco Melcon, Enrique García Fernández, Manuel Humara Orta, Bernardo Arias González, Juan Torres Engiux, Juan García García, Joaquín Corona Eugui, Isaac González María, Gustavo Sánchez Martínez, Dionisio Orta Cosio.

Altas.—Antonio González Fernández, Pedro Roig Tabares, Alberto Rodríguez Menéndez, Tomás Vila Navares, Jesús Pérez López, Ignacio Torres Torres, Adolfo Vicente Prieto, Jesús Diaz Risco. Manuel Junco Tirador, Manuel Pérez González, Aurelio Fernández Leourel, Gabriel Diez Pérez, Gerardo Miranda Alfonso, Emilio Fernández Martínez, Manuel Alvarez González, Manuel González Venero, José Benigno González Rodríguez, José Vega Martínez, Francisco Pérez Fernández. Manuel Seco Bouillon, Feliberto Olivero Rodríguez, Ceferino Acevedo Alvarez, Jesús Fernández Carrandez, Manuel Rodríguez Sanjulián, Alberto Salas Prado, Bernardo Quintana Torres, Angel Labra Coro, Manuel Palon Muro, Genaro Menéndez García, Braulio García Gallego, José Santana Díaz.

NUESTRA SEÑORA DE LA CANDELARIO de la Asociación Canaria.

Ingresaron.—Antonio González Martínez, Emilio Ruiz, Celso López Cabrera, Gregorio Hernández Hernández, Valentín Hernández Francisco, Serafín Guerra Guerra, Francisco Martín Sánchez.

Salieron de alta.—Manuel González Regalado, Benjamín Marsal Navarro, Julio Aranguiz García, Moisés Gutiérrez Marcos, Emilio Delgado Delgado, Manuel Tabares Marrero, Cristobal Delgado Díaz, Eduardo Felipe Acosta, Gonzalo Cocelo Díaz, Manuel Arteaga Herrera, Florentino Lorente Lorente, Manuel Abreu Lorenzo.

SANATORIO del Centro Castellano.

Ingresaron.—María Ramos, Inés García, Basilia Diez.

Salieron de alta.—Valentín González.

LA BALEAR del Centro Balear.

Ingresaron.—Oliva Pardo de Vázquez, Mariano Paler Tur, Matilde Pereira Busto, Francisca Machín Morales, Ramona Cadenas García, María Gavilán de Ortiz.

Salieron de alta.—Rosalía Rodríguez Rodríguez, Sara Martínez García, Gloria Lozano López, Esperanza García Díaz, María Toiran de López, Francisco Fernández Artezdtiz, Bonifacio Alvarez Alvarez, Jacinta Lasa Méndez, María Quiroga Fernández, Emilia Oteiro Blanco, Aniceto Matute Sanz.

CONCEPCION ARENAL de Hijas de Galicia.

Ingresaron.—Carmen Fernández, Dolores Bugallo, María Mosquera, Herminia Vázquez, Genoveva Castro, Felisa Elizalde, Elvira Calvo.

Salieron de alta.—Carmen Márquez, Carmen Pérez, María Teresa Martínez, Eladia Valera.

LOS DE LA VILLA DE BARREIROS EN EL MAMONCILLO

Sugestivo programa ha sido combinado para la matinée que se celebrará hoy

He aquí el programa de los bailables que ejecutará la orquesta en la matinée bailable que celebrará esta sociedad hoy, bajo el abuelo mamoncillo de la "La Tropical".

PRIMERA PARTE

Paso-doble Villa de aBrreiros. (Estreno); Danzón "Fuego en la Maya". Belsar; Fox trot "Adojorido", Villadaide; Danzón "A gozar que la vida es corta", Vilar; Son "Los chinos se van", Aspera; Paso doble "Adelante", (estreno), Aseiras; Danzón "Marinero fuego en Bahía", Remior; Paso doble, "Currito de la Cruz", Fuleira.

SEGUNDA PARTE

Vals "Ramona (estreno), Merille; Danzón "Mocosita entre las Flores", (E), Río; Fox trot "Mi cielo azul" (estreno), Espiñeira; Danzón "Siboney" (estreno) A los Fundadores; Paso doble "Los Caleseros", A la Directiva; Danzón "Ay Mamá Inés", Al Presidente; Paso doble "El 24 de Febrero", Al Presidente de la Comisión; Jota "Niña, no empujes", a la Comisión.

LA FUNCION PRO BIBLIOTECA DE LA PROV. ORENSANA

Los ensayos para esta grandiosa fiesta teatral se efectúan con entusiasmo

Con gran entusiasmo se están efectuando los ensayos para la función de la Biblioteca Gallega, que ha de celebrarse en el Gran Teatro Nacional, la noche del sábado 6 de Octubre próximo.

La zarzuela "Prova d' Amor", que con tanto acierto musicalizó el Maestro José F. Vide para ser estrenada en esta función, ha de gustar mucho al público, por dos razones: por la sencillez del libro y por los pasajes musicales que son de un "enxebrísimo" sabor gallego, donde la fresca inspiración de Vide nos ha de transportar mentalmente al campo gallego, todo susurros y armonías, todo "saudades" y añoranzas.

También se estrenará un jueguete cómico, cuyo título daremos a conocer en la próxima crónica. Sólo anticipamos hoy que el referido juguete es de una comicidad tal que ha de tener al público en constante hilaridad.

En crónicas sucesivas iremos dando los repartos de sus obras, cuyos personajes han sido seleccionados entre los más significados elementos de la Colonia.

Suscríbase al Diario de la Marina

LA VELADA DE LA EST. CERVANTES EL PROXIMO DIA 7

Es grande el entusiasmo que existe para concurrir a esta fiesta, cuya organización adelanta

Con gran entusiasmo se viene organizando la velada que celebrará la Sociedad Estudiantil Cervantes, de profesores y alumnos del Centro Castellano, el próximo día siete, en conmemoración al "Día del Libro", día que es celebrado solemnemente en toda España, en recuerdo al famoso manco Don Miguel Cervantes de Saavedra, y día también en que esta Sociedad quiere celebrar con la mayor brillantez.

El señor Francisco Vega Núñez, Consejero de esta Sociedad, castellano entusiasta y conocido orador, será el encargado de hacer de una manera elocuente la biografía de Cervantes.

Habrá varios números musicales y poesías que en las próximas crónicas daremos a conocer. Queriendo el Centro Castellano contribuir a todo lo que sea cultura, su residente, el señor Elías Rada, ha tenido la gentileza de conceder a esta sociedad los salones del Centro, así como también la Sección de Recreo y Adorno se ha ofrecido para ayudar a la mejor organización de esta fiesta.

Podrán asistir a esta fiesta los socios de esta Sociedad, los socios en general del Centro Castellano y los socios de las colonias castellanas.

SECCION DE RECREO Y ADORNO

Ha quedado constituída la Sección de Recreo y Adorno de esta Sociedad, en la siguiente forma:

Presidente señor Antonio Bajo. Vice-Presidente: Casimiro Lomas. Secretario: José Arienzas, Vice-Secretario: Pedro Díaz.

Vocales: señores Félix Viñuela, Victoriano Martín, Mariano Lomas, Pedro Valbuena, Juan Lomas, Gregorio Barba y Alberto Cohen.

Los que en estos días tomaron posesión de sus cargos, y de los que se tiene fé ciega en que an de trabajar con verdadero celo por el engrandecimiento de esta Sociedad.

EL FESTIVAL DE LOS DE SAN MIGUEL Y REINANTE, HOY

Se ha combinado un sugestivo programa para esta magnífica fiesta bailable

He aquí el sugestivo programa del festival que celebrarán hoy, en San Francisco los de esta sociedad en honor de su Patrón, San Miguel.

Programa que ejecutará la orquesta del señor Emilio Parada.

Primera Parte: 1.—vals, Ramona; 2.—danzón, Reliquias de Amor; 3.—pasodoble, La Alegría del Kursaal; 4.—danzón Cuchín Cumbán; 5.—fox-trot, My Blue Hevean; 6.—danzón A Portugal; 7.—Pasodoble, Villalta; 8.—jota y muñeira, Eloísa.

Segunda Parte:—1.— danzón, El Fosforero; 2.—pasodoble, Los Matones; 3.— danzón, Ramajea; 4.—fox-trot, Aleluya; 5.—danzón, El Siboney; 6.—pasodoble, Currito de la Cruz; 7.—son, No me hales de la leva; 8.— jota y muñeira, As Mozas do Couto.

Extra: pasodoble.

La Comisión.

Rienaas de Exito

El servicio de la Gran Flota Blanca, mantenido por medio de sus veintisiete vapores que funcionan regularmente entre Cuba y los demás paises bañados por el Mar Caribe, es responsable, en gran parte, del desarrollo de los recursos de los mismos y de su recíproco estrechamiento comercial.

Y Para Pasajes

Usted no ha de olvidar jamás el confort y las ventajas que disfrutará viajando por nuestra línea.

Solicite de nuestra oficina de pasajes cuantos datos desee obtener.

Servicio Semanal Entre:
Boston, New York, San Francisco
Habana, Santiago de Cuba
e importantes puertos de Centro América.
New Orleans - dos veces por semana.
Le invitamos a pedir más detalles

United Fruit Company
"La Gran Flota Blanca"
Pasajes: Paseo de Martí 110-A Telf. M-8268
Fletes: Muelles de Santa Clara Telf. M-6978

N. Gelats & Co. BANQUEROS HABANA Aguiar 106-108
Vendemos cheques de Viajeros Pagaderos en Todas Partes del Mundo y Cartas de Crédito Circulares en las Mejores Condiciones
"SECCION DE CAJA DE AHORROS"
Recibimos Depósitos en esta Sección Pagando 3 por 100 Anual
Todas estas operaciones pueden efectuarse también por correo

Para sus anuncios avise a PABLO R. PRESNO. Tel: I-6809 Ofrece Ideas, Presupuestos, Cliches y Dibujos.

FOLLETIN 357

¡Vendida... en la Flor de su Juventud!

MARCEL PRIOLLET

NOVELA

VERSION DE

FERNANDO BARANGO-SOLIS

TOMO II

De venta en las librerías "La Moderna Poesía", Pi y Margall 135 y "Cervantes", Avenida de Italia Núm. 62. Telfs A-0545 y A-4953.

(Continúa)

sentir agolparse las lágrimas a sus ojos, la marquesa quiso todavía animar a aquel hombre a la sinceridad de sus interesantes confesiones.

—¡Le escuchamos! — dijo—. Y acuérdese usted bien... es para ustedes el fin de la miseria si me dice toda la verdad que debe llevar un poco de calma a nuestras almas atormentadas...

El hombre se puso a hablar.

—Pues bien; van ustedes a saberlo todo... Le diré en primer lugar, señora marquesa, que Germán y yo representamos una verdadera comedia...

"El guardabosque hacía ver que era mi enemigo, que me amenazaba, que me pegaba. Decía que yo era el cazador furtivo más acérrimo... Pero la verdad era que me dejaba hacer lo que quería en las tierras del marqués y que nos partíamos las ganancias de las piezas cazadas.

—Todo eso no es muy grave—dijo Josefina con indulgencia.

—Espere... espere... las cosas fueron más lejos...

"Mientras ocurría todo aquello, poquito a poco, Germán y yo nos hicimos grandes amigos.

"No teníamos secretos el uno para el otro. Nos prestábamos toda clase de servicios... Una noche, por cierto, la noche de San Humberto...

Josefina febrilmente interrumpió a Bricaud:

—¿Era la noche de San Humberto?.... ¿Está usted bien seguro?...

—Completamente seguro... Aún recuerdo que el cielo estaba completamente rojizo a causa de las hogueras que fulguraban en los prados... ¿Te acuerdas, madre?...

—Sí... sí...

—¿Entonces, aquella noche?...—preguntó la marquesa, ansiosa por conocer la continuación de aquella historia.

—Aquella noche—siguió diciendo Bricaud—estábamos al lado del fuego la mujer y yo maldiciendo a todos aquellos locos que se divertían mientras nosotros nos moríamos de hambre, pues la caza escaseaba, cuando un tiro se dejó oír, por allí cerca, hacia la encrucijada de los Cuatro Caminos...

—¿Y luego?—preguntó Josefina, anhelante.

—¿Quién demonios puede cazar a tales horas?—me pregunté. Y pensé:

"—No puede ser más que el marqués. Ese hombre prefiere la caza a todas las demás diversiones...

"Pensando en esto, me fuí a la cama.

"Acababa de apagar la lámpara, cuando oí llamar a la puerta y conocí la voz de Germán que me decía:

"—Abreme... abre pronto...

"Me levanté, encendí nuevamente la luz, abrí la puerta e hice entrar a Germán.

"Le vi llegar un poco pálido. Noté que temblaba. Vi también que llevaba una mancha de sangre en la manga de la chaqueta...

"No me dió tiempo a interrogarle.

"—¡Tienes que venir a ayudarme! —me dijo Germán.

"—¿Qué hay que hacer?

"—Un trabajo desagradable...

"—Pero todavía...

"—El marqués ha disparado su escopeta con desgracia... Ha herido a un hombre que estaba allí en la oscuridad...

"Entonces pregunté:

"—¿Y lo ha matado?...

"—¡Sí!...

Al llegar Bricaud a este punto de su relato, Lisa y Josefina se apretaron más fuertemente una contra otra. En la cara de ambas se reflejó la misma expresión de terror.

Ya habían adivinado quien era el hombre al cual había matado el marqués.

Pero mientras Lisa decía para sus adentros:

"¡Fué un accidente!", la marquesa pensaba: "¡Fué un crimen!"

El cazador furtivo, sin darse cuenta de la turbación de las dos mujeres, seguía hablando:

—El marqués había mandado a Germán que enterrara al muerto en el bosque, bajo la maleza. Nadie iría a buscarlo allí... El asunto quedaría oculto para siempre.

"—Ya voy—le dije al guardabosque, a quien no podía negar nada.

"Nos marchamos. Germán guió mis pasos. Por el camino, mi amigo me explicó:

"—Yo creo que el marqués miente. Un tirador como él no tiene accidentes de esta índole. Espiaba al hombre... quería matarlo... tirar sobre seguro...

Apenas acababan de ser pronunciadas aquellas palabras, cuando Josefina tuvo que ahogar en los labios de Lisa un grito desgarrador de angustia y de indignación.

—¡Valor, hija mía!—le dijo—. Deja hablar a Bricaud...

Y dirigiéndose al cazador furtivo le preguntó:

—¿Cuál es su parecer en este asunto?

—Que Germán tenía razón. Un buen cazador, y el marqués lo era, no se equivoca jamás... y además, el guardabosque sabía lo que decía...

"Pronto estuvimos en camino hacia el lugar del drama.

"Llegamos a un lugar oculto y lejos de todo sendero.

"Allí, Germán me enseñó una fosa que acababa de cavar en la tierra.

"Le hice ver que no me necesitaba para nada, pues la labor estaba terminada.

"Entonces me confesó con una voz que recordaré siempre:

"—No lo he echado en la fosa... porque tengo miedo... tengo miedo de que esté vivo...

"Me reí de los temores de Germán y me dirigí hacia el sitio donde estaba el cadáver.

"Encendí mi linterna, con gran indignación del guarda que me llamó imprudente y pasé la luz por el cuerpo y la cara del muerto. Me pareció reconocer en él a un señor de la ciudad, un ingeniero, según me habían dicho...

Un sollozo de Lisa, interrumpió unos instantes la narración de Bricaud.

—¡Valor!—volvió a decir Josefina que tampoco podía contener sus lágrimas.

—El desdichado—siguió diciendo el cazador furtivo—había recibido el balazo en la sien, encima de la oreja. Había perdido mucha sangre y no se movía en absoluto...

"Apliqué mis orejas sobre el corazón...

"El corazón latía...

—¿Qué dice usted?... ¿Qué acaba de decir?... —exclamó Josefina, incapaz de dominarse por más tiempo.

—La verdad, señora marquesa. Aquel hombre me pareció tan vivo que, lleno de piedad por él, lo cargué sobre mis hombros y le dije a Germán:

"—Vuelve a llenar el agujero con la tierra que has quitado que yo me llevaré al herido...

"—Pero, ¿qué dirá el marqués?

"—Es tonto decirle que su víctima vive todavía... Más tarde, ya veremos lo que se hace...

"Y alentado por no sé qué sentimiento que me hacía estar orgulloso de mí mismo, volví a mi casa con aquella carga humana sobre mis espaldas.

—¿Entonces, salvó usted a aquel desgraciado?—preguntó ansiosa la marquesa, tendiendo sus manos anhelantes hacia aquel hombre de cuyos labios esperaba el anuncio del milagro.

Lisa también se hallaba transportada a la región de los sueños y de las fantasías.

En cuanto a la vieja María daba gracias a Dios por haberse apiadado, al fin, escuchando sus preces.

—Diga... diga...—gimió Josefina en un sollozo—. ¿Lo salvó usted?...

—Sí... y no...

—¿No curó de su herida?...

—Sí... pero un día...

—¿Qué?...

—Desapareció, y no supimos más de él.

"En el estado en que se hallaba, el pobre hombre no iría lejos...

—¡Cuente! Dénos detalles—suplicó Lisa que parecía estar a punto de desfallecer.

Bricaud, sorprendido por el interés que las dos mujeres prestaban a su relato, dudó un instante antes de continuar. Luego dijo:

—Como he dicho, aquel hombre estaba mal herido.

"Un médico tal vez no hubiera conseguido curarle.

"Pero nosotros, que, desde hace siglos, de padres a hijos, vivimos en el bosque, conocemos plantas y hierbas que hacen maravillas. Las mujeres saben también plegarias que arrancan al diablo las presas que él quiere coger...

"La herida sanó, cicatrizándose bastante deprisa.

"El hombre recobró sus fuerzas. Y habló. Pero, de tal manera, que fácilmente se comprendía que había perdido la razón...

—¡Papá!... ¡mi pobre papá!—gimió dulcemente Lisa.

—A la primera ocasión le conté el caso a Germán.

"—¡Tanto mejor!—me dijo el guarda—. Si está loco, no hay probalidad de que cuente lo que ocurrió la noche de San Humberto. Y si lo cuenta, nadie lo creerá...

"Yo hice observar a Germán que, loco o cuerdo, el hombre no podía continuar mucho tiempo en mi casa. Era una boca más y nosotros somos pobres.

"Hablarle del caso al marqués, era absurdo. Germán no se atrevía, puesto que su amo seguía en la creencia de que el hombre reposaba bajo unos palmos de tierra...

"Nosotros no sabíamos qué hacer...

"Fué el demente mismo quien se encargó de arreglarlo todo, huyendo...

"Se dejó aquí sus papeles y esta capa... esta capa que os ha inducido a preguntarme, señora marquesa.

"Y ya sabéis tanto como yo sobre este caso...

Bricaud calló. Durante un buen rato reinó un profundo silencio en la estancia.

M.E.C.D. 2016

CUATRO TRENES ESPECIALES SALDRAN HOY PARA MATANZAS, LLEVANDO A LOS TORCEDORES, QUE VAN DE EXCURSION

Calcúlase en cuatro mil personas las que concurrirán a esta excursión. El profesor de cultura física, a Morón. Penados de la Cárcel de Camagüey, traidos para Presidio

La Excursión de los Torcedores.— Hoy por la mañana saldrán de la Terminal, cuatro trenes especiales, fletados por la Sociedad de Torcedores, con destino a Matanzas.

El primero saldrá a las seis y 30; el segundo a las cho y 30; el tercero a las diez y el último a las doce.

Cada uno de estos trenes se compondrá de una casilla de equipaje, y trece coches de primera, calculándose en cuatro mil las personas que asistirán a esta fiesta.

Los trenes regresarán el primero a las seis de la tarde, el segundo a las ocho, el tercero a las 9 y el último a las diez.

Menor a Guanajay.— En uno de los trenes eléctricos que hace viaje a Guanajay, fué conducido ayer por la mañana al Reformatorio de Menores, por el Teniente de la Policía de Bucrucijada, el menor Antonio Rivero, para ser recluido en aquel Reformatorio por orden del Juez Correccional de aquella localidad.

Desiderio Ferreira.— Ayer por la mañana salió para Cienfuegos el Profesor de Cultura Física, Sr. Desiderio Ferreira, con el objeto de asistir al homenaje que le será tributado mañana en aquella Ciudad, por los alumnos de la Academia, de Cultura Física, que dirige Margarita Oropesa.

Manuel Flores Pedroso. Salió ayer por la mañana para el Central "Carolina" el señor Manuel Flores Pedroso, propietario de aquella finca azucarera. Lo acompañaba su hermano el señor Francisco Flores Pedroso.

Trenes de Cienfuegos y Caibarién.— Llegaron ayer por estos trenes de: Remedios Julio Iglesias; de Sagua la Grande, Bernardo García, Alberto Sainz; de Matanzas la señorita Carmen D. Ohemat; de Caibarién Vicente González e hijos; la señora Caridad Fernández de Fernández Juan Candelario y sus familiares; de Cienfuegos Elio Suárez, Eloy Mesa, Rogelio González, Luis Méndez, Rafael Manso, Juan Pérez, Andrés Domínguez y Agustín Currise y su esposa.

Cádaver de una niña. Procedente de Morón fué traido ayer por la mañana el cadáver de la niña Norma García Prieto, que falleció en aquella localidad. Acompañaban el cadáver sus atribulados padres Manuel García alto empleado de la Cuban Cane y la señora Teresa Crespo, siendo esperado en la Terminal por familiares.

Presos conducidos.— Ayer por la mañana fueron traidos procedente de Camagüey, los penados Martín González y Arturo Arias Vazquez para su reclusión en el Presidio..

Los conducían los soldados Laureano Rey y José Cabrera del Escuadrón 34.

Tren a Camagüey.— Salieron ayer por la mañana por este tren a Santa Clara Jesús Quiñones, a Jovellanos José López Serrano; a Sagua la Grande el Dr. Ramón Suárez Fleites, Eduardo Suárez, a Camagüey Manuel G. Pérez, el Inspector de Buffet, señor Bonifacio Gómez, el Dr. José Socarrás e hijos; a Cienfuegos Ramón González, a Cabaiguán: Olegario Cuervo a Caibarién Eduardo Robreño; que fué despedido por nuestro compañero señor Gustavo Robreño; a Matanzas, Manuel Sainz, Superintendente del Ferrocarril Cubano de Hershey, los doctores Hernández Figueroa y Dihigo, José A. Gronlley, Eduardo Martínez, el Dr. Fermín Aguirre, Ramón F. Morris a Jicotea, José Madrazo, José Chalata; al Central "España" W. J. Williams y familiares; a Cárdenas Francisco Lureda.

El Dr. Luis Vidal.— Salió para Cárdenas llamado urgentemente de aquella Ciudad por el fallecimiento de su hermana la señora María Teresa Vidal de Larreau, el Dr. Luis Vidal, acompañado de sus hermanos José, Joaquín y "Fina" Vidal.

El Dr. Oscar Muxó.— Procedente de Camagüey llegó ayer por la mañana en el tren Expreso Limitado el Dr. Oscar Muxó Administrador de: "Orange Crusch", despues de haber atendido asuntos relacionados con la Compañía que representa.

Tren Expreso Limitado.— Llegaron ayer por este tren de: Camagüey el Dr. Arturo Mañach y familia; el Dr. José M. López, Enrique Sánchez, de Santiago la señora María, Caridad y Esther Pérez, Lucas Cordón, la señora Juana Fonseca de Campiña y su hija Carmen; de Sancti Spíritus, Joaquín Frizuela y familia; de Santa Clara el Dr. Rafael de la Concepción.

Tren a Santiago de Cuba.— Salieron por este tren a Camagüey, el señor Luis Loret de Mola; a Santa Clara, la señorita "Nenita" Felipe, a Manzanillo, el señor Francisco Ochoa, la señora Carmen Fernández de Ortiz, y el señor Pablo A. Valencia y familiares; a Ciego de Avila, el señor Francisco Fernández; a Cárdenas, los señores Emilio Izquierdo, y Antonio Ramírez; a Sagua la Grande el señor Marino Ruiz, al Central "Francisco", el señor Ramón Ríos y familiares; a Jovellanos, el señor Fernando Hernández, a Jaruco, los señores Margarito Simón y José Cruz a Bayamo, los señores Rosendo Caminero y Ramón Estapé, al central "Cuba", el señor Fernando J. Cancio, Apoderado del Coronel Tarafa; y a Jatibonico, Antonio Serrano.

El Dr. González Cuesta.— Regresó ayer, por la tarde, a Santa Clara, el Dr. González Cuesta, Superintendente Provincial de Escuelas de aquella provincia.

El Dr. José Leonard.— Salió ayer tarde, a Santa Clara, el Dr. José Leonard, inspector de Cárceles y Presidio.

El Brigadier Semidey.— Ayer tarde, salió a Matanzas, el brigadier Semidey, Jefe de la Dirección del E. Nacional.

UN CHOQUE

El tranvía 329 de Cerro calle Habana guiado por el motorista Julián Ferrer Alvarez vecino de Carmen 45 chocó en Habana y J. de Cárdenas con el carro de cuatro ruedas 16545 que guiaba José Fernández Condes vecino de Alambique 23 sufriendo el tranvía averías que aprecia en $8.

SOCIEDADES ESPAÑOLAS

ACTOS PARA HOY

San Lorenzo del Arbol.— Junta general, en Salud, 112, a las ocho de la noche.

Olimpia Sporting Club.— Elegante matinée, de cuatro a siete de la tarde.

Hijos de la Villa de Barreiros.—Matinée en el Mamoncillo de "La Tropical", a la una de la tarde.

Foment Catalá.—Matinée a la una y media de la tarde.

San Miguel y Reinante.— Matinée, en San Francisco, a la una de la tarde.

Juventud de Villares.—Matinée en el Salón Tropical, de "La Tropical", de una a seis de la tarde.

ACTIVIDADES DE PROPAGANDA DE LA ASS. CANARIA

Se acerca la fecha de la exhibición de la nueva película de los progresos de esta institución

La Sección de Propaganda de la Asociación Canaria, presidida por el señor Antonio Rodríguez Martín, adoptó en su última reunión muy importantes acuerdos.

Entre ellos sobresale, por el gran interés que reviste para la Colectividad y para los asociados todos, el que se refiere a la moción presentada por el estimado vocal de ese organismo señor Pablo González, quien interesó se pidiera al Comité Ejecutivo adopte acuerdo en el sentido de establecer, en la forma que mejor convenga y previo el estudio del asunto, planteles de enseñanza para los asociados. La Sección acogió con verdadero entusiasmo la moción del señor González Alvarez, y resolvió elevarla al Comité Ejecutivo unánimemente apoyada.

También aprobó la Sección con verdadero agrado el informe que presentara la presidencia de la misma, detallando la importantelabor que realizara en días pasados con motivo de la visita que girara a distintas dependencias sociales.

Otros acuerdos fueron:

Ver con agrado la felicitación dirigida a los valiosos asociados de la Delegación de Camajuaní, señores Clodomiro González, doctor Alejandro Barrientos, Evaristo Cubas y Mariano Carmona, por la eficiente y provechosa labor de propaganda que vienen realizando en favor de aquella Delegación y, por tanto, de la Asociación Canaria.

Quedar enterada de las distintas solicitudes formuladas para la creación de nuevas dependencias en el interior y recomendar el estudio de las mismas a la presidencia.

Quedar enterada de los distintos informes rendidos por los señores vocales en cumplimiento de mesiones que les fueron encomendadas.

Designar en Comisión a los señores José Reyes, Pablo González y Antonio Cobos, para que, de acuerdo con lo dispuesto en el Reglamento, procedan a confeccionar el anteproyecto de presupuesto de la Sección para el próximo año de 1929.

Cooperar con el mayor entusiasmo al mejor éxito del gran festival del Día de la Raza, que organizado por las sociedades españolas en honor y beneficio de la "Asociación de la Prensa de Cuba", deberá tener efecto en los jardines de "La Tropical", el día doce de octubre próximo.

Otro acuerdo de singular importancia fué el relacionado con la concesión de diplomas de "Socio Propagandista", a todos los asociados que durante un año presenten veinticinco o más nuevas inscripciones, al cual hubimos de referirnos en nuestra edición de ayer.

LA NUEVA PELICULA SOCIAL

Se acerca ya la fecha en que será iniciada la exhibición de la nueva película filmada por la Asociación Canaria, que lleva por títulos "Con los Ojos del Alma", o "El Festival de la Candelaria".

Existe mucho entusiasmo por conocer esta nueva cinta, que se relaciona con el desenvolvimiento de la institución y con el gran festival de la Cándelaria, de gratísima recordación.

En la próxima semana empezarán las exhibiciones en los teatros de esta capital.

La fecha fija la daremos a conocer oportunamente.

MATINEE FEMENIL MUY ORIGINAL, EN "FOMENT CATALA"

El comité de damas se propone llevar al mayor éxito este festival de hoy

Original y divertida ha de resultar la matiné-femenil que vienen organizando las hermosas figulinas del Comité de Damas de esta sociedad, para hoy domingo en los coquetones y frescos salones de Prado y Neptuno, que se abrirán este día para recoger las más fragantes y perfumadas flores.

Nunca, en fiesta alguna, se ha notado entusiasmo tan grande como el que se demuestra entre los pertenecientes a esta entidad por la matinée-femenil, ideada por las incansables señoritas del comité, que quieren dar una muestra más de su cariño y amor por los éxitos de los fomentitas que vienen demostrando su pujanza desde que se hallan al frente de la Sección de Fiestas.

Mucho es el movimiento en la Secretaría todas las noches atendiendo las nuevas suscripciones y pedido de invitaciones de todas las familias que conocen el buen orden y organización que existen en el Gran Foment, donde se vela por la rectitud y pueas formas de todas sus fiestas.

Han sido contratadas una excelente Jazz-Band y un Sexteto para que con sus modernas y escogidas piezas ejecutadas con la maestría a que tienen acostumbrado, harán las delicias y diversión de todos los que tengan la dicha de participar de esta monumental matinée.

AGRUPACION DE LOS AMIGOS DEL CTRO. GALLEGO

Ha quedado constituída en la Habana esta nueva sociedad de carácter benéfico

Ha sido constituída en la Habana una nueva sociedad con el título de Agrupación de Amigos del Centro Gallego. Su programa tiene por bases fundamentales: la construcción inmediata de un Sanatorio para tuberculosos en Galicia; reforma de la Ley Electoral y restablecimiento de la Oficina de Colocaciones en el Centro Gallego.

Integran la Junta Directiva los señores:

Presidente: Manuel Posada; Vice primero: Ruperto Iglesias; Vice segundo: Juan Estévez; Secretario General: José Rodríguez; Vice: Máximo Gómez; Secretario de Correspondencia: J. M. López ila; Tesorero: Manuel Rodríguez; Vice: José González Antelo.

Los Vocales: Jorge Canitrot, Robustiano López, Antonio Pernas, Francisco Cudeito, Ramón Mayo, José González, Ramón Lamazares, Jacinto Estévez, Constantino Prieto, Javier González, osé M. Rivero, José Pernas, Eduardo Permuy, Dalmiro Rodríguez, Juan Varela, José Giral, Manuel Río, Enrique Graña, José Blanco, Ricardo Gómez; Suplentes: Delfín Gil, Andrés Sánchez, Augusto Posada, Bernardo González, Jorge Conde, José López, Generoso Labrada, Emilio Grande, Francisco Díaz y Felipe Alonso.

ORGANIZAN OTRA FIESTA PROXIMA LOS SALMANTINOS

Celebrarán un baile de pensión para socios el día 30 del corriente mes

Los Salmantinos aborrecen la quietud.

Frescos aún los manojos de laureles cosechados en la última fiesta que celebraron, dispónense nuevamente a obtener otro rotundo éxito con el baile de pensión para socios anunciado para el próximo domingo, día 30 del mes actual.

Dicho baile que habrá de celebrarse en Ira. Av. y 9. (Buena Vista), poético lugar que sabrán adornar con guirnaldas de luces y flores los entusiastas jóvenes que componen la comisión organizadora, congregará a la legión interminable de bellas salmantinas, de nobles salmantinos y de sus innumerables simpatizadores.

Las más acreditadas casas de esta capital han donado valiosos regalos que se sortearán entre los concurrentes y para que no falte la nota típicamente salmantina que hace vibrar el alma charra, no faltarán el clásico tamboril con sus redobles estremecedore sni las notas agudas de la dulzaina que tantas cosas dice a los charros de recuerdos inolvidables.

Bella fiesta que tendrá como imán irresistible los bailes charros.

EL PABELLON DE MATERNIDAD EN HIJAS DE GALICIA

Los servicios a las madres, en Concepción Arenal, son inmejorables

Siendo "Hijas de Galicia" una sociedad exclsivamente de mujeres, no podía faltar en su casa de salud la sala de maternidad, la cual está admirablemente dotada con todo lo necesario para atender a las asociadas en estado de gestación.

Cuenta esa sala con 15 habitaciones en las que están instaladas 30 camas, completando el equipo una sala de partos con aparatos modernísimos para toda clase de intervenciones propias de esa especialidad, no faltando una gran incubadora para recién nacidos, así como otros aparatos de índole especial.

En esta sala exhiben una magnífica colección de cuadros instructivos para que las madres den a sus vástagos la más perfecta educación física para el mejor desarrollo de sus pequeños hijos.

El jefe de la Sala de Maternidad el joven y eminente doctor Francisco R. Cartaya a quien secunda tres enfermeras comadronas, dos en el servicio diurno y una en el nocturno.

Los altos del magnífico pabellón en donde se halla la Sala de Maternidad, están destinados a Sala de Clasificación, a cuyo frente se encuentra el Director del Sanatorio y médico de reconocida fama, doctor Valentín Castanedo y Sansores, contando la citada sala con 15 habitaciones y 30 camas, lujosos cuartos de baño, con instalación de agua fría y caliente, así como servicio telefónico, pizarra de timbres y otras comodidades para que resulte grata la estancia en el Sanatorio a las asociadas que pasen por el dolor de una enfermedad.

Mucho más podríamos decir de las salas a cargo de los doctores Castanedo y Cartaya, pero basta lo apuntado para darle cuenta de como están atendidos los servicios en la quinta "Concepción Arénal".

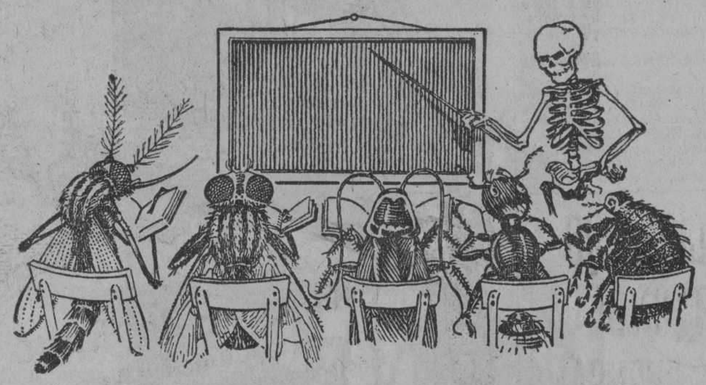

Enseñados a propagar enfermedades

DESDE que el mundo es mundo, el hombre ha sido víctima de los insectos — estos incansables propagadores de enfermedades. Estos destructores de vidas: moscas, mosquitos, cucarachas, chinches, pulgas y sus asquerosos aliados — propagan dolencias y hasta la muerte al contaminar los seres humanos y sus alimentos. La Ciencia le proporciona un arma infalible y rápida —el Flit— utilícelo implacablemente para destruir insectos.

El Flit pulverizado, en pocos minutos, limpia la casa de moscas, mosquitos, chinches, cucarachas, hormigas y pulgas. Penetra en las rendijas que usan los insectos para esconderse y criar y destruye sus huevos.

El Flit pulverizado—sin dañar ni manchar el tejido más delicado— mata la polilla y sus larvas que destrozan la ropa.

Químicos famosos perfeccionaron el Flit. Es fácil de usar—mortífero para los insectos e inofensivo para el hombre. Altamente recomendado por los Inspectores de Sanidad. De venta en los principales establecimientos.

Distribuído por: Standard Oil Company of Cuba, Havana

New York vía Miami y Nassau

en el amplio y lujoso vapor

"MUNAMAR"

(7.500 toneladas)

Sale de los Muelles de Munson, Habana, Octubre 5, por la tarde

Pasaje en primera a	Miami	Nassau	New York
Camarote	$25.00	$50.00	$80.00

Munson Steamship Lines

San Ignacio y Desamparados, Habana

Telfs. M-6961, M-6962, M-6963

Cuando su Nene se Acatarra Cúrelo Pronto

sin desarreglarle el estómago. Al acostarle frote en garganta y pecho

VICKS VAPORUB

Para Toda Afección Catarral

Sociedades Cubanas

Esta tarde se celebran numerosas matinées; entre las grandes fiestas están la matinée del Club Olimpia, de las Alturas de Almendares y la excursión que el A. B. C. dará al pueblo de Calabazar.

En el Liceo de Puentes Grandes, en el Club Cosmopolita, se conmemora la fiesta del Patrón de Puentes Grandes, celebrando el Cosmopolita una matinée y el Liceo un baile de sala.

También está de fiesta esta tarde la novel sociedad marianense, Deportiva de Todelo, que celebrará una matinée bailable en el Salón Ensueño de La Tropical.

A todas le deseo el más lisonjero de los triunfos.

EN EL OLIMPIA.—Esta tarde está de fiesta el club aledaño al Almendares.

A más de la matinée bailable que en honor de sus socios y familiares se celebra, tendrá la tarde de hoy en el Olimpia cariz deportivo.

Una buena orquesta y un sexteto interpretarán un programa lleno de piezas selectas.

Prometo la reseña.

A. B. C.—Hoy su excursión al vecino pueblo del Calabazar.

Fiesta esta llena de alicientes.

Organizada bajo la experta dirección de su Presidente, señor Rogelio Díaz.

A las 1 y media saldrá de la Terminal el convoy excursionista, pudiendo los jóvenes que así lo desearen adquirir la correspondiente entrada en la Comisión de fiestas que desde las 12 del día estará situada en esa estación.

El transporte de las lindas abecedarias corre por cuenta de la sociedad, medida plausible del aristocrático club.

De esta fiesta daré la relación.

LICEO DE PUENTES GRANDES.—Esta noche celebra este club un baile de sala en su local social Real 138, Puentes Grandes.

Club este de muchas simpatías, por lo que es fácil augurarle un sonado triunfo.

El que de veras le deseo.

DEPORTIVA DE TOLEDO.—Una matinée, a beneficio del Club.

En el salón Ensueño de los jardines de La Tropical.

Esta novel institución, la cual une al culto del sport las delicias del baile, está hoy de fiesta.

Una sociedad nueva, con una Directiva que trabaja incansablemente y un comité de damas laborioso, tiene todos los medios que al triunfo conducen.

El de esta tarde es esperado.

HOY, EN EL COSMOPOLITA.—El simpático club de la calle Real está de fiesta, celebra una matinée.

El Club Cosmopolita celebra en la tarde de hoy la ya tradicional matinée de San Jerónimo. El presidente de esta sociedad, señor José Sánchez, me pide que haga saber a todas las simpatizadoras de esta sociedad que no hayan recibido invitación, que pueden disfrutar de la fiesta.

La orquesta Ubis interpretará el selecto programa que consta de 24 piezas.

HOY EN LA NUEVA FABRICA.—Se celebra una función teatral a beneficio de los fondos sociales.

El cuadro de declamación que dirige el señor Luis Casaderús pondrá en escena la jocosa obra "El Sombrero de Copa".

Esta sociedad tiene anunciado para el día 9 de Octubre un baile de pensión, en el que tocará nuevamente la orquesta de Luis González que tantas simpatías tiene.

JUVENTUD HABANERA.—El próximo domingo día 7, celebra esta sociedad su anunciada excursión al pueblo de Santiago de las Vegas.

Tocará en ella una orquesta jazz-band, nueva que de seguro causará sensación.

Sobre este tema y de otros de interés trataré en próximas notas.

Las invitaciones pueden solicitarse al teléfono A 6582, Secretaría.

UN RUMOR.—De un gran festival.

Que se celebrará bajo el título de Festival Inter-Sociedades.

En él tomarán parte tres de nuestras más simpáticas sociedades.

¿Cuándo?

Lo diré en la próxima crónica.

Enrique PORTO.

BRILLANTE BAILE CELEBRADO AYER EN E. INTEGRAL

Bellas y elegantes damas invadieron los salones de esta sociedad ayer

Con la misma brillantez de siempre, con la misma concurrencia elegante y distinguida que prestigia siempre los salones de esta culta sociedad, así fué como ayer, sábado, se celebró la brillante fiesta bailable que había anunciado esta sociedad.

Con tal motivo, los salones de la misma se vieron inundados por muy bellas damas y muy elegantes damitas que realzaron la belleza de la fiesta y la gracia de la misma.

Una orquesta famosa que siempre nos deleita en España Integral con los bailables más modernos ,fué la encargada hoy también del programa de bailes que fué brillante y escogido.

Numerosas eran las personas que concurrían a los salones de la prestigiosa sociedad y entre ellas saludamos al Presidente de la misma Sr. Ramón Canoura, Vicepresidente Domingo Lázaro; segundo Vice, Sr. Miguel García; Secretario General, Sr. Francisco Vega Núñez; Vice, Sr. José Cao; Secretario Contador, Sr. Manuel Casal; Tesorero, Sr. Ramón Marín Peinado; Sr. Manuel Lobato; Luciano Giro; Antonio Couzo; José Pérez Rivas; Manuel Marcos Silvar; José I. Esteban; Jesús Piñeiro; José Piñeiro; Manuel Lamas Calvo; Perfecto Paseiro; José Ferro Bermúdez; Pedro Galán; Secundino Villa; Marcelino García y Manuel Casal, a los que acompañaban casi todos los asociados.

Y entre las horas de gracia que pasamos en el gracioso salón de bailes, saludamos a la gentil Presidenta del Comité de Damas a la que acompañaban todas las damas de honor de dicho Comité, a las cuales dedicamos el más caluroso homenaje de ferviente admiración a la belleza y la gracia. Allí también estaban numerosas damas y damitas que hicieron horas encantadoras del gran baile de España Integral que fué sin duda alguna de los mejores que ofreció esta prestigiosa sociedad.

Y a las dos de la madrugada se organizó el más bello desfile en el que la gentileza y la gracia pusieron una nota de fragancia y el recuerdo.

Enhorabuena a todos.

LA EXCURSION A HERSHEY POR EL DEPENDIENTES

Son innumerables las adhesiones que recibe esta institución para su magnífica fiesta campestre

De la Sección de Propaganda sabemos que se están prodigando los mayores esfuerzos a la proyectada excursión al central "Hershey" que será decididamente el primer domingo del próximo mes de noviembre. Son muchas las personas que se interesan en tomar parte en dicha excursión, pues diariamente la Sección de Propaganda recibe entusiastas adhesiones, y promete ser muy lucida la fiesta que llenará el programa de la "jira" de la que daremos oportunas noticias a nuestros lectores, así que vayamos recibiendo las impresiones necesarias al efecto.

EL VICESECRETARIO, SR. GARCIA PONS

Con gusto hemos sabido que ya se encuentra en franca convalecencia nuestro cordial amigo el señor César García Pons, Vice-Secretario social y Secretario de la Sección de Instrucción y Bellas Artes de la poderosa Asociación de Dependientes, el que como ya hemos publicado en otra ocasión, fué operado por el reputado cirujano de la Asociación, doctor Manuel González Alvarez, (Gonzalito) como cariñosamente se le llama por sus íntimos, habiendo sido muy feliz la operación sufrida por nuestro amigo García Pons en el caso de apendicitis que lo llevó al sanatorio en donde ha estado muy bien atendido siendo durante los días que ha permanecido en dicho sanatorio, muy visitado por sus numerosas amistades. Reciba nuestro amigo nuestra felicitación por su restablecimiento.

FOLLETIN 15

EL TESORO DE TARZAN

NOVELA

POR

OSCAR RICE BURROUGHS

TRADUCCION DE

EMILIO M. MARTINEZ AMADOR

De venta en las librerías "La Moderna Poesía", Pi y Margall 135 y "Cervantes", Avenida de Italia No. 62.

(Continúa.)

dormidos árabes, que asomaron soñolientos de sus tiendas en respuesta a las voces del bandolero. Mas, aunque registraron la aldea una vez y otra, no encontraron el menor rastro del belga. Echando espumarajos de rabia, Achmet Zek ordenó a sus esclavos que ensillaran, y aunque la noche era negra como boca de lobo partieron a registrar la selva contigua en busca de su presa.

Mientras se alejaban galopando por las abiertas puertas, Mugambi, escondido en un arbusto cercano, se deslizó sin que lo viesen al interior de la empalizada. Como unos veinte negros estaban apiñados junto a la entrada, contemplando la partida de los perseguidores, y cuando el último de ellos salió de la aldea, los negros agarraron las puertas y las cerraron, y Mugambi les ayudó a hacerlo, como si hubiera pasado la mayor parte de su vida entre los foragidos.

En la oscuridad se coló sin que nadie le dijera nada, como si fuera de la hueste del árabe; y cuando los demás se alejaron de la puerta en dirección a sus respectivas tiendas y chozas, Mugambi se esfumó entre las sombras y desapareció.

Una hora pasó deslizándose detrás de las diversas chozas y tiendas, en su esfuerzo por descubrir el sitio en que tenían cautiva a la compañera de su amo. Había una que—Mugambi estaba casi seguro — la debía encerrar, porque era la única ante cuya puerta quedaba apostado un centinela. Mugambi estaba agazapado a la sombra de aquella vivienda, detrás de la esquina junto a la cual montaba la guardia el confiado indígena, cuando se acercó otro a relevar a su camarada.

—¿Está segura dentro la prisionera?— preguntó el recién llegado.

—Segura está— replicó el otro— porque nadie ha pasado por esta puerta desde mi venida.

El nuevo centinela se puso en cuclillas delante de la entrada, en tanto que el relevado por él se dirigía a su propio refugio. Mugambi se deslizó más hacia la esquina. En una de las potentes manos llevaba una gruesa maza. Ningún signo de entusiasmo turbaba su flemática calma, pero interiormente se sentía alborozado de alegría por la prueba que acababa de tener de que lady estaba realmente allí dentro.

El centinela daba la espalda a la esquina que ocultaba al gigante negro. Por esta razón no vió el enorme bulto que se levantaba en silencio por detrás de él. La maza se alzó, describió una curva en el aire, y cayó de nuevo. Se sintió un golpe sordo, un crujir de hueso aplastado, y el centinela se derrumbó convertido en un inanimado montón de arcilla.

Un momento más tarde Mugambi registraba el interior de la choza, primero llamando ¡lady! en apagado cuchicheo, y finalmente con la premura casi febril... Hasta que de pronto se apareció a su mente la verdad. ¡La choza estaba vacía!

CAPITULO XI

TARZAN VUELVE A SER FIERA

Un momento estuvo Werper junto al dormido Tarmangani, con el puñal homicida levantado para dar el golpe fatal; pero el temor contuvo su mano. ¿Y si la primera puñalada no hundía la punta del arma en el corazón de su víctima? Werper se estremeció al pensar en las desastrosas consecuencias que esto le acarrearía. Despierto, y con unos momentos de vida siquiera, el gigante podría hacer materialmente pedazos a su agresor, si así se le ocurría; y el belga no tenía duda de que se le ocurriría en efecto.

De nuevo se sintió ruido de acolchados pasos en las cañas, aquella vez más cerca. Werper abandonó su intento. Ante él se entendía la ancha llanura y la fuga. Tenía en su poder las gemas... Permanecer allí más tiempo era arriesgar la muerte en manos de Tarzán, o en las mandíbulas de cualquier fiera que se acercase. Dió, pues, media vuelta, y protegido por las sombras se alejó hacia la distante selva.

Tarzán seguía durmiendo. ¿Dónde estaban aquellas misteriosas facultades protectoras que anteriormente le habían inmunizado contra los peligros de la sorpresa? ¿Podría ser aquel hombre dormido el perspicaz Tarzán de otros tiempos?

Acaso el golpe en la cabeza había paralizado sus sentidos temporalmente. ¿Quién podría decirlo? Más cerca llegó la furtiva criatura que se aproximaba por entre los juncos. La susurrante cortina de vegetación se apartó a unos cuantos pasos del dormido, y apareció la enorme cabeza de un león. La fiera miró atentamente un momento al gigante blanco, y luego se agazapó con el cuarto trasero bien debajo del cuerpo, y el rabo oscilando de un lado a otro.

Fué el golpe de la cola del animal contra los juncos lo que interrumpió el sueño de Tarzán. Los habitantes de la selva no se despiertan nunca lentamente. En un segundo la plena conciencia y el pleno dominio de todas sus facultades vuelven a ellos desde lo más hondo de un sueño profundísimo.

En el mismo momento de abrir los ojos Tarzán se puso en pie, con el venablo bien agarrado y pronto para el ataque. Volvía a ser Tarzán, de aguzados sentidos, vigilante, preparado.

No hay dos leones que tengan iguales características, ni un león obra invariablemente lo mismo en idénticas circunstancias. Ya fuese la sorpresa, el temor o la cautela lo que impulsó al felino, ya agazapado y dispuesto a saltar sobre el hombre, el móvil no tiene importancia. El hecho es que la fiera no puso por obra su primitivo intento de acometer, sino que en vez de ello dió media vuelta y se volvió a los juncos, en el momento en que Tarzán se despertaba y le hacía frente.

El Tarmangani se encogió de hombros y miró en torno, buscando a su compañero. Werper no asomaba por ninguna parte. Al principio Tarzán sospechó que otro león lo había cogido y se lo habría llevado de allí; pero examinando el suelo no tardó en descubrir que el belga se había alejado solo por la llanura.

Un momento Tarzán se sintió perplejo; pero no tardó en llegar a la conclusión de que el belga se debió de asustar al sentir la proximidad de la fiera y había huido impulsado por el miedo. Una sonrisa de desdén vagó por sus labios al ocurrírsele esta explicación: la deserción de un camarada en ocasión de peligro, y sin avisarle. Bueno, si Werper era un ser de semejante calaña, Tarzán no quería nada más con él. Se había ido, y por él podía largarse tranquilo, porque no haría nada por buscarle.

A cien varas de donde él se hallaba crecía un arbol grande, solitario, en el borde de la selva de juncos. Tarzán se dirigió a él, trepó a su copa, y después de hallar una cómoda horquilla entre las ramas, se tendió a dormir sin más interrupciones hasta que llegara la mañana.

Y cuando vino ésta Tarzán siguió durmiendo mucho tiempo después de salir el sol. Su espíritu, vuelto a lo primitivo, no tenía más preocupaciones que las de buscar alimento y defender su vida. Por tanto, no había nada que lo despertara mientras no le amenazara un peligro o le asaltaran las punzadas del hambre. Esto fué lo que en efecto le arrancó de su sueño.

Abriendo los ojos, estiró bostezando los gigantescos miembros, se levantó y miró en torno por entre el follaje de su retiro. Tarzán contempló como un extraño, en los devastados campos y praderas de John Clayton, lord Greystoke, las movibles figuras de Basuli y de sus valientes compañeros, mientras preparaban la comida de la mañana se disponían a partir para la expedición que Basuli había planeado después de descubrir el desastre y el estrago en la finca de su difunto amo.

El Tarmangani miraba a los negros con curiosidad. En lo más hondo de su cerebro subsistía la fugitiva sensación de serle familiar todo lo que veía; y sin embargo, no podía relacionar ninguna de las diferentes formas de vida, animadas e inanimadas, que se pusieron al alcance de su vista desde que salió de la negrura de los subterráneos de Opar, con ningún acontecimiento especial de su existencia pasada.

Como entre nieblas recordaba a una hembra terrible, peluda, feroz, y una ternura vaga dominaba sus sentimientos de salvaje cuando el es fumado y borroso recuerdo pugnaba por abrirse paso en su espíritu. Este había vuelto a los días de su niñez, y era la figura de Kala, la gigantesca mona, la que veía, sin reconocerla más que a medias. Recordaba también otras formas grotescas, caricaturas de hombres. Eran las de Terkoz, Tublt, Kerchak, y una figura más pequeña y menos feroz, la de Neeta, la compañera de juegos de su infancia.

Lentamente, muy lentamente, a medida que estas visiones de lo pasado reanimaban su aletargada memoria, Tarzán las fué recordando. Tomaban forma definida, ajustándose a los diversos incidentes de su existencia anterior con los cuales estaban íntimamente relacionadas. Su infancia entre los monos se desarrollaba en lento panorama ante su imaginación, y al hacerlo infundía en su espíritu un poderoso anhelo de buscar la compañía de los peludos y degradados animales de su vida pasada.

Vió cómo los negros esparcían las fogatas que habían encendido para guisar y emprendían la marcha; mas aunque el semblante de cada uno de ellos le había sido recientemente tan familiar como el suyo propio, ni uno sólo despertó en su memoria recuerdos de ninguna clase.

Cuando desaparecieron, Tarzán bajó de su arbol y se puso a buscar alimento. En la llanura pacían bastantes rebaños de rumiantes salvajes. Tarzán se encaminó cautelosamente a un pequeño grupo de bien nutridas cebras. No fué un intrincado proceso de razonamiento el que le impulsó a describir un arco círculo hasta situarse a sotavento de su presa; obraba únicamente por

M.E.C.D. 2016

ARTICULOS — COMENTARIOS — NOTICIAS

RADIO Y ELECTRICIDAD

A CARGO DE ALBERTO GIRO

TENEMOS A LA VENTA TODOS LOS PRODUCTOS DE LA PHILIPS
PIDANOS UNA DEMOSTRACION
MONTENEGRO Y CIA.
COMPOSTELA 69. HABANA.

RADIOLA 18

La Radiola 18 es un receptor todavía más fino que la maravillosa Radiola 17, que tan buena aceptación tuvo.

Tiene todas las cualidades de la 17: manejo sencillo con corriente del alumbrado del hogar. Construcción sólida. Amplio volumen y fidelidad de tono. Sensibilidad y sensitividad equilibradas; más una selectividad mejorada que permite una sintonización más exacta y el gabinete de mayor calidad y apariencia.

Justificadamente se puede decir que este modelo encierra todos los perfeccionamientos recientes de la industria del Radio.

DISTRIBUIDORES:

Westinghouse

TENEMOS LOS ULTIMOS MODELOS DE LAS RADIOLAS Y DEMAS PRODUCTOS DE LA RADIO CORPORATION
"CASA RAMIREZ"
OBRAPIA Y VILLEGAS. TEL. M-7895. HABANA

EL PROXIMO JUEVES DIA 4 COMIENZA LA SERIE MUNDIAL
TODOS LOS JUEGOS SERAN TRASMITIDOS POR NUESTRA ESTACION 2 W X, POR CORTESIA DEL "DIARIO DE LA MARINA", SIN OMITIR DETALLE ALGUNO Y USTED DEBE ACONSEJAR A SUS AMIGOS AFICIONADOS ADQUIRAN UN BUEN RECEPTOR PARA ESCUCHAR TAN INTERESANTES TRASMISIONES.
OFERTA ESPECIAL SERIE MUNDIAL
1.—Aparato de 5 tubos marca Nasau garantizado.
5.—Tubos para el mismo.
1.—Bocina Spartan.
1.—Juego baterías.
1.—Equipo de anteba.
TODO POR $60.00
"LA COLUMBUS"
NEPTUNO 97. TELEFONO A 8228.

Música de Larga Distancia

Nuestra especialidad es el Superheterodino de O nda Corta, siendo el último grito en radio-ingeniería, y el aparato más fuerte que existe hasta ahora, dise ñado por nuestro director técnico, el Ingeniero Pablo Versteegh. Tiene un alcance formidable de 6000 has ta 8000 millas, pudiendo oirse en la bocina, y SIN ESTATICA. Montado en una caja de gran lujo es el aparato para el Mundo Distinguido.

Podemos resistir a la competencia de las fábric as extranjeras, pues nuestros productos son superiores y garantizamos por un año, y además, es el pri mer Superheterodino de onda corta y con corriente alterna en el mercado del MUNDO ENTERO.

Nuestro tipo "Popular-3" es un receptor para on da larga y corta, que se venderá completo con sus 3 bombillos y su eliminador para "A"-"B""C", (sin bocina) por $65.00.

El tipo "Popular-4" para onda larga y corta se venderá completo con sus 4 bombillos, eliminador para "A"-"B"-"C" (sin bocina) por $85.00.

Para corriente alterna del alumbrado de 220 Vol tios se aumentará el precio de ambos tipos con $8.00.

Laboratorio Radio Eléctrico

Oficina, Laboratorio, Taller } COMPOSTELA No. 43.

Una Noche Industrial En la Estación "P. W. X."

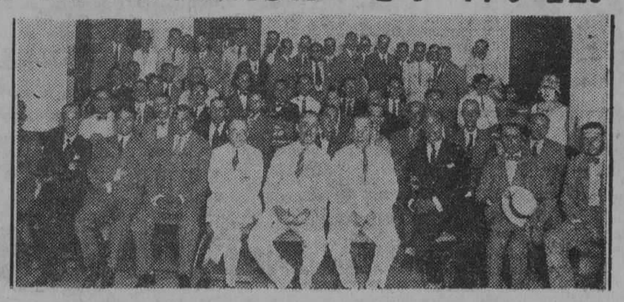

Grupo de conocidos industriales de nuestra capital que asistieron a la última demostración de su sistema de propaganda, efectuada por la estación P. W. X. de la Cuban Telephone Company.

EL SISTEMA MODERNO DE ANUNCIOS POR RADIO ES LA ULTIMA EXPRESION DEL ADELANTO Y EL PROGRESO

HAGA UNA PRUEBA

Confiándonos un contrato de sus propagandas y se convencerá en seguida de la eficiencia, por los ventajosos resultados que habrá de obtener.

TENDREMOS MUCHO GUSTO EN RECIBIR SU VISITA CUALQUIERA DE LAS NOCHES DE TRASMISIONES

LA ESTACION "P. W. X.", potente y magnífica, se oida en todas partes de Cuba, las Antillas, Estados Unidos de América, Centro y Sur América, con absoluta precisión.

AGUILA 161 :: TELEFONO A-3529

Nuevo Grupo de Resistencias

Facilita la Construcción de Plantas

PARA SUPLIR LA CORRIENTE "B".

NUEVA YORK. — Casi todos los días vemos en el mercado aparatos nuevos de radio y si fuésemos a creer las pretensiones de los fabricantes cada día construiríamos un radio nuevo con la esperanza de oir a Pekín o Estocolmo con una sola válvula.

Hemos visto esta semana, sin embargo, un aparatico que nos parece muy útil para el aficionado a esta clase de entretenimientos. Se trata de un nuevo grupo de resistencias variables especialmente adecuados para la construcción de plantas eliminadoras de Batería "B".

El grupo consta de cinco resistencias variables del tipo "Truevolt" montadas en una cajita de materia aislante con sus marcas indicando el voltaje que puede esperarse de cada borne terminal. Con esta cajita es posible construir la planta sin necesidad del costoso voltímetro para determinar el voltaje que se debe aplicar a cada parte del radio.

Por ejemplo si se desean 90 voltios para el radio, 45 voltios para el detector, 135 para la primera etapa de amplificación y 180 para la válvula potencia con ajustar los reostatos es suficiente. Es sabido que toda planta eliminadora consta de cuatro partes: El transformador para convertir los 110 voltios de corriente alterna en uso en la casa al voltaje mayor necesario para la operación de las válvulas de potencia para la última etapa amplificadora; la válvula de rectificar, que transforma la corriente de alterna en directa; el bloque de condensadores y filtros que suavizan las corrientes evitando el zumbido peculiar de la corriente alterna, y el grupo de resistencias que regulan el voltaje de modo que cada válvula reciba la potencialidad eléctrica que requiera para su mejor funcionamiento.

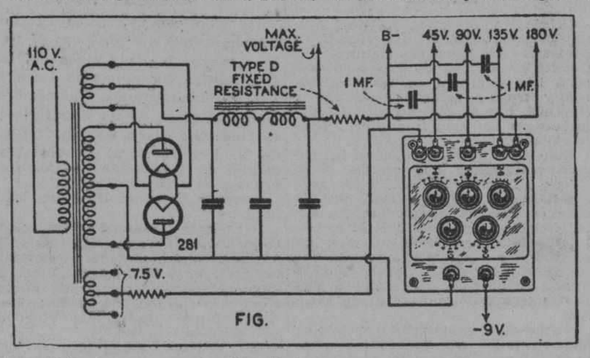

FIG.

En el grabado A se indican dos válvulas del tipo 281 que pueden rectificar hasta 500 o más voltios y pasar hasta 200 milésimas de amperio para alimentar dos válvulas del tipo 210 o una del último y más eficaz tipo 250. El grupo de resistencias a que me refiero arriba tambien se ilustra co nsus dos bornes terminales para la corriente "C". 9 voltios para la primera etapa y 40 o tal vez 80 según la necesaria para la última válvula.

En el grabado B se muestra el grupo de resistencias en forma gráfica para facilitar la instalación de una planta en el caso de que se desee construir la planta y no haya la posibilidad de adquirir tal cajita de resistencias.

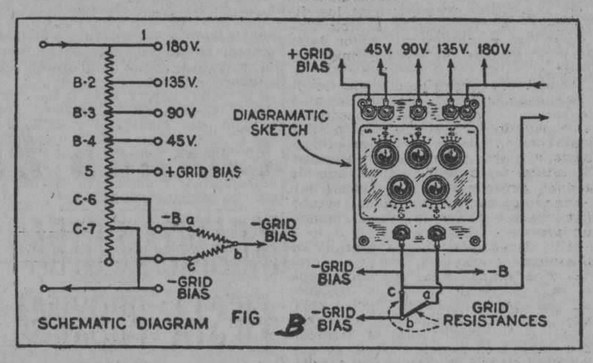

SCHEMATIC DIAGRAM FIG B

Llega el Invierno y con él Cambios Halagadores para los Radiofans

A partir de Noviembre 11, habrá importantes cambios en l potencia de numerosas estaciones de los Estados Unidos, y todos esos cambios serán muy ventajosos, puesto que dichas emisoras aumentarán considerablemente la fuerza trasmisora.

La W-G-N de Chicago, de 500 watts trasmitirá en 15.000 con una onda de 417 metros.

W-HA-S, de Louisville y la W-C-C-O de Minneapolis, que poseen actualmente cinco mil watts, aumentarán a diez mil.

K-O-A de Denver, Colorado aumentará su 5.000 watts a 12.500.

La W-S-M, de Nashville, Tenn, con siguió permiso para aumentar su fuerza emisora a 50.000 watts. Actualmente posee 5.000.

También la W-F-A-A, de Dallas, Texas, y la W-R-A-P Fort Worth, aumentarán a 50.000 watts.

Otras muchas estaciones de Norte América están realizando los trabajos necesarios para aumentar su potencia, y entre estas, figuran muchas que trasmitirán con 10.000 watts y mucho más también.

Estamos de enhorabuena. Se presenta el invierno anhelado con muy halagadora perspectiva.

MAS INFORMACION DE RADIO EN LA PAG. 29

Los Rectificadores "PHILIPS"
1016 y 1017
Constituyen el Mejor Eliminador de la Batería "A"

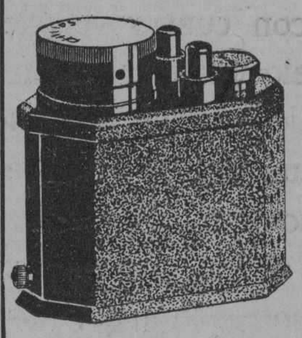

Mantenga cargado su acumulador, por solo
$10.50 para 110 Volts.
$11.50 para 220 Volts.
Sencillez y economía significan los rectificadores

PHILIPS

De venta en las siguientes casas:
LA COLUMBUS, Neptuno 97.
CASA RAMIREZ, Obrapía y Villegas.
CUBA ELECTRICAL SUPPLY Co., Obrapía y Aguacate.
MONTENEGRO Y Cía., Compostela 69.
EL PROGRESO CUBANO, Monte 139.

Pidan prospetos a:

Armando Scherer
Representante de N. V. PHILIPS RADIO
Apartado 233. — Teléfono M 2560. — Habana.

Las Primeras RADIOLAS mod. 60
Se han vendido por la CASA DELAPORTE.—Roberto Karman.
O'Reilly núm 85. — Habana.
A los señores:
Señora Viuda de Sánchez, propietaria.
Doctor Raúl Medigutia, Abogado.
Señor Carlos M. Sánchez Gil, propietario Cine Riviera.
Señor J. A. Vázquez, Manager Summer Casino.
Señor A. Fernández Canal, propietario.
Señor Francisco García, comerciante.
Entregados desde el viernes 28.
RADIOLAS modelos 18, 60 y 103. — POWERIZERS.
EN EXISTENCIA — ENTREGA INMEDIATA

Roberto E. Ramírez

Procedente de New York, llegó antes de ayer a nuestra capital, el señor Roberto E. Ramírez, Gerente de la Casa Ramírez, quien acaba de realizar un viaje a los Estados Unidos con objeto de adquirir los últimos adelantos en la radio.

Ramírez ha tomado un curso de televisión en Radio Institute, y viene animado y satisfecho de los resultados de su viaje.

Le enviamos nuestro saludo de bien venida.

Debido a la gran inversión hecha en los Estados Unidos por nuestro Gerente Sr. Roberto E. Ramírez, podemos ofrecer a los radiofans los siguientes precios, en artículos de alta calidad:

ELIMINADORES STERLING 135 Voltios	$ 20.00
ALTO PARLANTE TRIMM	$ 7.50
TELEFONOS TRIMM	$ 3.50
BOBINAS 3 CIRCUITOS PILOT	$ 1.95
JUEGOS DE BOBINAS DE ONDA CORTA	$ 6.80
BOMBILLOS TIPO "01A EMPIRE	$ 1.00

Recuerde que somos los únicos distribuidores de la CROSLEY RADIO CORPORATION, y de la PILOT MANUFACTURING Co.

"CASA RAMIREZ"

Obrapía y Villegas — Teléf. M-7895 Habana.

REPARACION
de Radiola, Fada, Freshman, Freed Eisemann, Bosh, Atwater Kent, Federal, Crosley Hammarland Roberts, Silver Marshall, Monroe, Majestic, Bremer Tully, Grebe, Browning Drake, Tyrman, Stromberg Carlson ,Zenith Garod y otros tipos de Superheterodinos, Ultradinos, Neutrodinos y Eliminadores para "A"-"B"-"C". Servicio rápido y adecuado por expertos competentes. No importa la complicación del circuito. Mejoramos también los aparatos que no dan resultados satisfactorios. Llame al teléfono M 2669.

LABORATORIO RADIO ELECTRICO
Oficina:
Laboratorio: COMPOSTELA No. 43.
Taller:

¿Ha oído Ud. verdadero radio?

RCA
Sin esta marca no es Radiola

Hasta que no oiga Ud. una Radiola RCA con tubos Radiotron RCA y un Altoparlante RCA, no habrá escuchado radio en todo su esplendor.

Esta feliz combinación de productos de la empresa de radio más poderosa del mundo constituye ciertamente lo mejor para gozar de los programas de radio.

Las buenas casas del ramo y nuestros distribuidores locales tendrán especial gusto en demostrar a Ud. la nueva línea de Radiolas RCA, Altoparlantes RCA y tubos marca Radiotron RCA.

RADIO CORPORATION OF AMERICA
233 Broadway, New York, N. Y., E. U. de A.

Radiola RCA
UN PRODUCTO DE LOS FABRICANTES DE RADIOTRONS

YA LLEGO LA MARAVILLOSA RADIOLA R. C. A. No. 60
LA RADIOLA 60 ES UN SUPERHETERODINO ELECTRICO DESARROLLADO DESPUES DE CONTINUOS TRABAJOS POR LOS CIEN MEJORES INGENIEROS DE LA RADIO CORP. GRACIAS A LOS NUEVOS RADIOTRONS A. C. SE ENCUENTRA EN ELLA UNA MARAVILLOSA Y SELECTIVIDAD Y SENSIBILIDAD CON UNA INMEJORABLE CALIDAD DE RECEPCION.
ORDENE AHORA LA SUYA Y NO TENDRA QUE ESPERAR
LA COLUMBUS
NEPTUNO 97. TELEFONO A 8228.

PREPARE SU RADIO PARA QUE PUEDA OIR LOS RESULTADOS DE LA GRAN SERIE MUNDIAL QUE DARA COMIENZO EL DIA 4 DE OCTUBRE Y SERA TRASMITIDA DESDE EL "DIARIO DE LA MARINA".
En nuestra casa puede usted adquirir a precios sumamente baratos todos los accesorios, así como baterías "Eveready" y bombillos "PHILIPS" y "RADIOTRONS".
Visite la "Casa de los Radiofans".
Montenegro y Compañía
COMPOSTELA 69.—TELEFONO: HABANA.

M.E.C.D. 2016

Automovilismo y Aviación

POR FERNANDO LOPEZ ORTIZ, DIRECTOR DE EL AUTOMOVIL DE CUBA

TODOS SON AHORA DE SEIS CILINDROS

LA DODGE BROTHERS INC. ANUNCIA PARA SU SERIE DE CAMIONES GRAHAM BROTHERS

Motores de Seis Cilindros

EN TODOS SUS MODELOS Y TIPOS

Frenos en Las Cuatro Ruedas

EN TODOS SUS MODELOS Y TIPOS

ECONOMIA *como la de siempre* — **PRECIOS BAJOS** *como los de siempre* — **SEGURIDAD** *como la de siempre*

Los camiones Graham Brothers se construyen en chasis de tamaños que satisfacen el 95% de las necesidades de transporte.

SE puede ahora tener todas las ventajas de funcionamiento del motor de seis cilindros y de los frenos en las cuatro ruedas, en todo modelo o tipo de camión y de ómnibus Graham Brothers.

La fuerza del motor de seis cilindros . . . la velocidad del motor de seis cilindros . . . el funcionamiento fácil del motor de seis cilindros . . . la rapidez acelerativa del motor de seis cilindros y la seguridad de la desaceleración de los frenos en las cuatro ruedas . . .

Cambio de marcha de cuatro velocidades adelante en todos los modelos de 1¼, 1¾ y 2½ toneladas.

Vea estos camiones ahora mismo . . . Tamaños y tipos exactos para su negocio. Conduzca uno. Compárelo en precio, valor intrínseco, aspecto y capacidad para hacerle el trabajo y ganarle dinero, con cualqier otro camión que Ud. haya creido superior para sus requisitos particulares.

Avísenos por teléfono para darle una demostración práctica.

ORTEGA Y FERNANDEZ

OFICINA 23 y P — HABANA — EXPOSICIÓN PRADO 47

CAMIONES Y OMNIBUSES GRAHAM BROTHERS

SE VENDEN EN LAS AGENCIAS DE LOS AUTOMÓVILES DODGE BROTHERS

WILL IT BE OR NOT

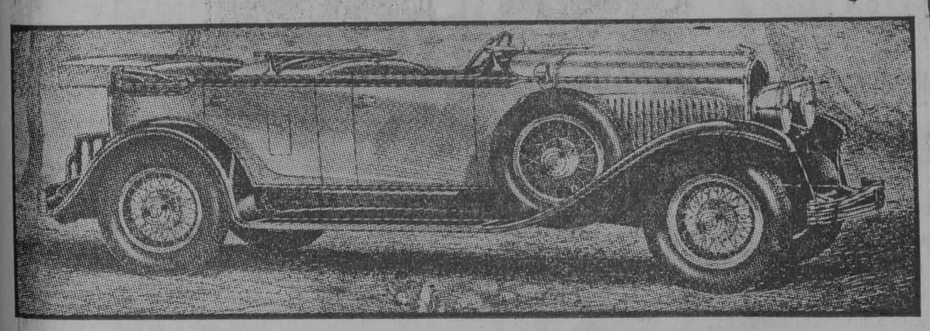

Hablando, ayer, con Jimy Stickney se atrevió a decirnos que "Chrysler" con sus nuevos modelos "65" y "75" había dictado la pauta en cuanto a belleza de carrocerías para el automóvil del futuro". Lector, antes que tomes en consideración estas declaraciones debo decirte que Stickney es el agente en Cuba de esta marca de automóviles y después, observes el grabado y examines los detalles que han "vuelto los sesos" a nuestro amigo. El grabado es de un touring "75" para 4 pasajeros, con un elegante parabrisas para los pasajeros que viajen en el asiento posterior.

LOS MOTORES DE LOS CARROS GRAHAM-PAIGE SE PRUEBAN A MUY BAJAS TEMPERATURAS

PUEDEN ESTAR CORRIENDO TODO EL DIA A 20 GRADOS BAJO CERO EN UN NUEVO LABORATORIO

A 20 grados bajo cero, probando un automóvil en un recorrido de todo un día sin parada, a 35 millas por hora no es ni agradable ni practicable. Pero estas pruebas son esenciales para guiar a los ingenieros en el diseño de automóviles, y la Graham-Paige Motors Corporation estará pronto equipada para hacer viajes de prueba bajo estas condiciones todos los días del año, en un nuevo laboratorio de ingeniería, que está ahora en construcción. Graham-Paige tendrá un cuarto de 38 por 16 pies, equipado con maquinarias refrigeradoras capaces de producir 60 toneladas de hielo cada 24 horas y mantener una temperatura bajo cero mientras que los motores, chassis o carros completos, corren con su propia fuerza sobre dinamómetros. Para mantener condiciones externas un poderoso ventilador impulsará el aire helado contra el radiador del carro en la prueba, y en volumen igual al que pasa normalmente por el radiador de un carro cuando éste va 35 millas por hora.

El laboratorio de ingeniería y un edificio para probar los carros, que estará rodeado de una pista de prueba de concreto, se han incluído en el programa de expansión de la fábrica Graham-Paige. El laboratorio de ingeniería será de 300 por 6 pies, de dos pisos; el edificio de pruebas de carros será de 480 por 100 pies. El área de las dos estructuras será 84.000 pies cuadrados. El costo de los edificios sin equipo será $200,000.

El edificio del laboratorio será todo de concreto. Se instalará equipo completo del último tipo, incluyendo varias características que se hallan en pocos edificios de laboratorios industriales en América.

Al lado del cuarto frío, habrá un cuarto de silencio de tamaña inusual. Estará equipado con un dinamómetro de chassis, de manera que un carro entero puede probarse para el ruido, bajo las condiciones actuales de operación. En otro cuarto de silencio, se probarán las unidades por separado permitiendo las pruebas de ejes, transmisiones, válvulas y otras unidades.

Todavía hay otra característica que es un estroboscopio para el estudio de los movimientos a alta velocidad cada una de las partes de un automóvil. Este invento de un fabricante francés, será uno de sólo cinco instalados en todo la América, uno de los cuales lo tiene el Departamento de Marina, y otro la General Electric Company. Por medio de tubos de gas neon de 1,000 bujías, se iluminará un motor entero o chassis con una luz que iluminará en sincronismo, con la cantidad de movimientos de las partes que se está estudiando. El resultado es que cada operación de cualquiera de las partes del automóvil cuando se va a velocidades altas serán inspeccionadas o fotografiadas como si el motor estuviera parado o si caminara muy despacito. Los estroboscopios para la inspección de pequeñas piezas por sólo un observador, no son inusuales, pero la instalación de Graham-Paige permite la prueba de un chassis completo que será observado por un gran grupo de personas.

CURIOSIDADES

BOTE A MOTOR PARA VIAJAR SOBRE LA NIEVE

Uno de los empleados civiles del fuerte McCook en los Estados Unidos acaba de inventar un bote para patinar sobre hielo, que lleva la misma configuración, que el fuselaje de un aeroplano. Puede fácilmente alcanzar las 90 millas de velocidad a la hora, su hélice, es movida por el motor de una motocicleta, su estructura en todos sus más mínimos detalles es un duplicado de los que actualmente se encuentra en los aeroplanos corrientes. El timón se halla en la parte posterior y puede ser controlado por un nuevo timón dirección que se encuentra ya bien sea localizado cerca de la parte trasera del aparato o en el asiento delantero del mismo. El fondo de este bote es a prueba de agua y puede permanecer a flote en el caso de que el hielo llegase a quebrarse en algún sitio cualquiera. Los patines son de acero carbonizado, y son instalados en tal forma, que sirven a la vez de amortiguadores. Debido a la pequeña extensión de terreno o mejor dicho de campo de hielo en el cual se verificó las pruebas, el aparato no pudo hacer más de 75 millas la hora. Puede fácilmente girar en un radio de 100 pies, a la velocidad de 40 millas la hora.

A través de las frondosidades Africanas. Expedición Francesa compuesta de ocho máquinas modelos "Caterpillar", o séase con ruedas traseras de estera estilo tractor, recorre 12,000 millas a través de desiertos, y bosques frondosos, del salvaje Continente Africano.

Pasa a la pág. 26

GOODYEAR ANUNCIA UNA NUEVA GOMA

AKRON, Ohio, Sept. 26.—En el día de hoy ha sido oficialmente anunciada la introducción en el mercado de una nueva goma neumática—la "Double Eagle"—la cual, los directivos e ingenieros de Goodyear Tire & Rubber Company, afirman es la más "excelente, fuerte y bella goma que puede ser comprada en la actualidad".

Afirman también los directivos de la Goodyear que esta goma puede durar más, o mejor dicho tener una vida más larga que la generalidad de las personas conceden a sus propios carros. Esa amenaza constante de los reventones y los ponches ha sido prácticamente eliminada con esta nueva goma, es otra de sus afirmaciones.

La nueva goma ha sido construída con la idea de honrar debidamente el trigésimo año de la fundación en 1898 de la organización Goodyear, según explican los directivos. Esta nueva goma no afectará comercialmente, los actuales tipos de gomas Goodyear.

Expresan los directivos, que la distribución de esta goma será un tanto limitada por las tres razones siguientes: su indiscutible valor, su alto precio y por ser extraordinariamente superior. Francamente los directivos admiten que la Double Eagle es una goma "mucho mejor de lo que la mayoría de las personas necesitan".

Cuando los ingenieros de la Goodyear comenzaron a diseñar la nueva goma se les dijo que procedieran a construir la mejor goma posible sin tener en cuenta en lo absoluto el costo y gastos para obtener este fin. Y solamente después de un año de arduos experimentos y pruebas, han anunciado que dicha goma estaba lista para ser presentada al consumidor.

La "Double Eagle", declaran los ingenieros de la Goodyear, posee todas y cada una de las cualidades que el más exigente dueño de automóvil que desea calidad insuperable, puede esperar de una goma. La excelencia de esta goma es también demostrada en aquellos casos en que las condiciones del servicio que presta requieren una goma de gran resistencia.

La "Double Eagle" ha sido construída muchísimo más fuerte que cualquier otra goma fabricada hasta la fecha. Tiene un perfil más alto, en otras palabras, una banda de rodamiento de doble espesor, los panecitos están más profundamente cortados, las cuerdas de Supertwist son más resistentes (Supertwist es un patente Goodyear que prácticamente elimina las roturas en el cuerpo de la goma), más capas de goma, las cuales están fabricadas de la más fuerte composición de caucho preparada por Goodyear.

A fin de alargar la vida a esta goma indefinidamente, una gran cantidad de goma fué colocada entre las capas y la cubierta revestida con una capa de goma esterior. La Double Eagle ha sido también sometida a un procedimiento especial de baja temperatura que aumenta su resistencia.

La nueva goma comprende los tamaños más populares, desde (4.50-21) (30x4.50) to (7.00-21) (33x6.75).

Una cámara de color de oro, la cual lleva también la insignia "Double Eagle" y la cual es igualmente resistente y duradera, es también introducida en el mercado en estos días.

AYER... Y SIN EMBARGO

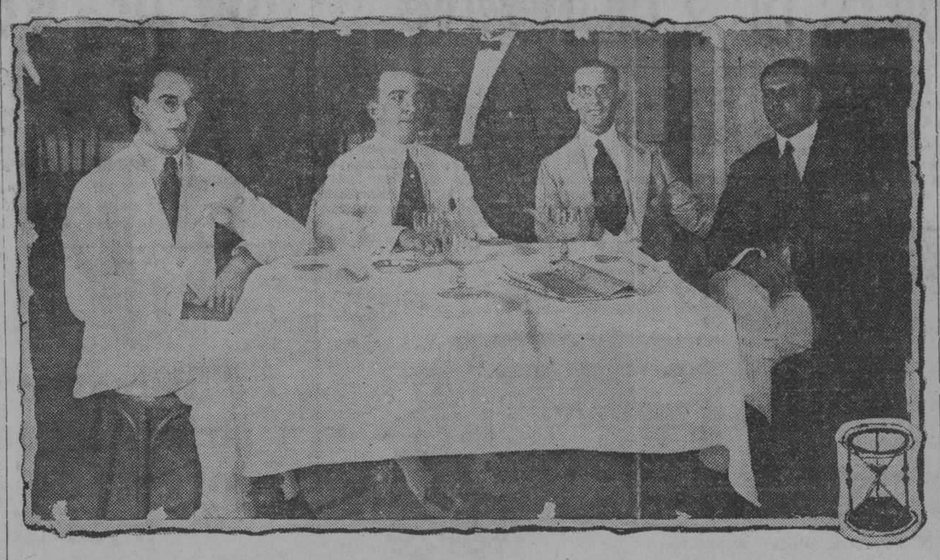

hace más de nueve años que, animados de no sabemos qué graves intensiones, se reunieron en el restaurant "Palacio de Cristal" un Domingo, para almorzar, los Sres. Lavín, Miguel Campuzano, C. Rapado y Guillermo Fernández, los cuatro. entonces expertos vendedores de los automóviles que representaba la firma Tolksdorff y Ulloa. El tiempo no ha sido bastante para que la nieve de los años cubra de blanco las cabezas, pero... de entonces a hoy ha llovido mucho. Tres de los comensales a esta mesa, que seguramente ellos recordarán con la simpatía con que se recuerdan los años mozos, prestan sus servicios a la firma J. Ulloa y Cía., suceso de Tolksdorff y Ulloa mientras que Rapado dedica sus ocios a vender Cadillac de los que importa R.C.C.

Cuando Está Rajado un Cilindro

Un cilindro de automóvil puede rajarse por diversas causas: por defectos de fundición por echarle agua fría estando el motor recalentado o por algún choque.

Hay varios métodos para reparar esta avería, siendo uno de los más eficientes la siguiente fórmula: se toman 4 partes de limadura impalpable de hierro de fundición, 1 parte de flor de azufre y 1 parte de clorhidrato de amoniaco (sal amoniaco). Se disuelven estos ingredientes con un poco de agua hasta formar una masa espesa que se aplicará apenas esté hecha, haciéndola entrar por presión en la rajadura con una hoja de hierro plana.

Una vez bien emparejado se asentará la mezcla por medio de un soldador y un hierro al rojo, o con la llama de cualquier soplete, tardando 2 o 3 días para secarse. Para endurecerlo en seguida se duplicará la cantidad de sal amoniaco.

Este mastic al calentarse se torna durísimo, siendo extremadamente resistente a las altas temperaturas del motor.

Si la rajadura fuese muy grande, el único medio es soldarlo con soldadura autógena o eléctricamente.

Este cemento que hemos indicado también para toda clase de uniones sólidas, fallas de fundición, rellenar huecos, etc. Estando bien hecho solamente se le cortará con cortahierro y martillo.

LA FABRICA MACK Y SUS NEGOCIOS EN CUBA

La Fábrica de Camiones Mack ha inaugurado una Sucursal para venta y servicio de sus productos en la Habana, donde por mucho tiempo fué dignamente representada por la firma Cuban Importing Co., primero, y más tarde Frank L. Getman, constituída esta última por la reorganización de la primera. Después de una transacción importantísima tal vez la más importante que se ha llevado a cabo en el giro de Automóviles en los últimos meses, los negocios de Mack en Cuba, pasaron a manos de la Sucursal de la fábrica.

Nuestro estimado amigo, Frank L. Getman, continuará en los negocios de automóviles en esta plaza, manteniendo la representación de los automóviles Chandler, Star y Durant habiendo trasladado su oficina y salón de exhibición a la calle San Lázaro número 297, local ocupado antiguamente por la firma Cuban Auto Company.

Deseamos muchos éxitos a la Agencia Mack y, a Frank L. Getman mucha prosperidad en su nuevo local.

INSCRIPCIONES DE CARROS NUEVOS EN JULIO DE 1928

A continuación publicamos una lista de las inscripciones oficiales de carros nuevos durante el mes de julio de este año en el Condado de Wayne, considerado generalmente como el barómetro de las ventas de automóviles por encontrarse enclavada en él la importante ciudad de Detroit, reconocida como la capital de la industria del automóvil y el mercado más exigente del mundo, ya que es sabido que los detroitenses son grandes conocedores de la materia:

CATEGORIA DE PRECIO BAJO Y MEDIANO

Marca	Nº de Carros
Chevrolet	1795
Hudson-Essex	1404
Chrysler	995
Oakland-Pontiac	878
Ford	825
Willys-Knoght-Whippet	604
Graham-Paige	566
Studebaker-Erskine	364
Dodge Brothers	356
Nash	352
Oldsmobile	285
Hupmobile	218
Buick	165
Marmon	52
Reo	48
Durant-Star	45
Peerless	15
CATEGORIA DE PRECIO ALTO	
Packard	178
Cadillac-La Salle	63
Lincoln	9
Jordan	1

Cuatro Velocidades Hacia Adelante

Manejando con cuatro velocidades hacia adelante, usted tiene dos velocidades altas en vez de una. El cambio es Standard - Ud. arranca en segunda, avanza a tercera, y después a cuarta. La primera está de reserva y se usa solo en caso de emergencia. La cuarta velocidad hacia adelante es una nueva sensación en el automovilismo - que nosotros le invitamos a probar.

Joseph B. Graham
Robert C. Graham
Ray A. Graham

Dos Velocidades Altas
Con Cambio Standard

GRAHAM PAIGE

SHACKELFORD MOTORS

Agentes Exclusivos

PRADO Y COLON — TELF. M-5805

GRAHAM-PAIGE

M.E.C.D. 2016

Automovilismo y Aviación

POR FERNANDO LOPEZ ORTIZ, DIRECTOR DE EL AUTOMOVIL DE CUBA

MARMON ANUNCIA NUEVAS SERIES DE AUTOMOVILES DE 8 CILINDROS

Ya a estas horas, casi todas las marcas americanas han presentado sus nuevos modelos de automóviles. Cada una ha superado en cuanto ha sido posible los productos presentándoles más atractivamente, tal vez mejor terminados pero hasta ahora, nada fundamental, es decir, en cuanto a reformas de principios hemos observado en la industria.

Ahora bien, en honor a la verdad, los esfuerzos por hermosear los automóviles han sido inauditos y a fé nuestra en este sentido han conseguido mucho los fabricantes americanos.

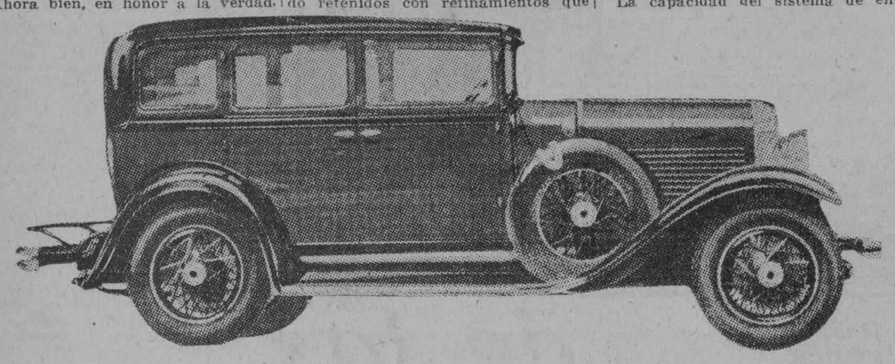

"Sedan Marmon 68".

Hoy nos ocuparemos desde estas columnas, de los nuevos modelos Marmon, recientemente llegados, apenas unos días a su agencia en esta capital, la Pla Aixalá Co., quienes parecen orgullosos del producto que les ofrece la fábrica de Indianápolis.

Con un gran número de mejoramientos, las Nuevas Series Marmon "68" y "78" se anuncian, las dos, en cuatro estilos de carrocería, con otros tipos que se le añadirán más tarde. Los modelos que hasta ahora se han presentado son: Cedán de 5 pasajeros, "68" y "78". Cupé con asiento trasero auxiliar "68" y "78". Victoria Cupé "68" y "78". Roadster con asiento trasero auxiliar "68" y "78".

A causa de la popularidad de las ruedas de alambre y madera montadas en la parte delantera de los guardafangos, hay tres grupos de equipo extra que también incluye defensas, amortiguadores y ruedas de repuesto, a un costo adicional muy moderado.

El frente del carro tiene una apariencia más sólida debido a un radiador mayor y capot y líneas de radiador mejoradas, se usan ventiladores horizontales en el capot, que hacen más distinguida la apariencia del coche. Otras de las características son: Una preciosa letra M encerrada en un círculo colocadas debajo de cada farol delantero, cromo-plateado en todas las partes antes niqueladas, en el centro del radiador una placa con el nombre, la placa delantera de licencia delantera en lugar de estar colgada de la barra que soporta los faroles, defensas más atractivas y más sólidas, montadas más bajas que antes.

Los diseños de la carrocería, a excepción del cupé "78" siguen las dos series predecesoras, y el efecto del acabado y tapizado exterior han sido retenidos con refinamientos que todavía aumentan más la armonía anterior. Los colores del Marmon en una variedad de combinaciones se han continuado. La nueva carrocería del cupé de dos pasajeros "78" siguen la línea del Sedán.

El panel de instrumentos incluye una cerradura Blossom, un cuena millas de 90 millas, amperímetro, indicador de gasolina, indicador de aceite también un reloj eléctrico es equipo standard del "78".

El Msrmon mantiene las características modernas.

La pizarra está cubierta con una lámina de Celotex para aislar el compartimiento del diver del calor del motor.

En la parte delantera del guardafango, donde se lleva la goma de repuesto, ha sido diseñada de una manera que la goma queda muy segura, y tiene una cerradura a prueba de robo.

El motor del "68" del tipo cabez en L, la carrera del émbolo es 1 y media. sus nuevas dimensiones son 2.18|16 por 4.1|2 pulgadas y desarrolla 76 HP a 3,200 revoluciones por minuto. El diseño de la cámara de combustión ha sido cambiado para aumentar turbulencia y se usan mejores bujías. El radio de compresión es de 5.25 a 1.

La capacidad del sistema de enfriamiento del "68" ha sido aumentada a 5 galones más, principalmente por el uso de un radiador mayor.

El carburador en los dos modelos ha sido aislado de la manigold para para evitar la vaporización de la gasolina en la cámara del flotador. Los clutches en ambos modelos están revestidos de caucho para amortiguar vibraciones.

El "68" tiene ahora chumaceras con respaldos de bronce y la varilla de la chumacera principal más larga. Los cojinetes Timken han reemplazado a las calas de bolas para montar el diferencial en el "78". Se usa nuevo tipo de depósito de aceite para eliminar el goteo del aceite. La desmultiplicación del eje trasero en ambos modelos Roadster ha sido cambiado de 4.9 a 4.45 a 1 mientras que los otros modelos siguen con 4.9.

Anúnciese en el Diario de la Marina

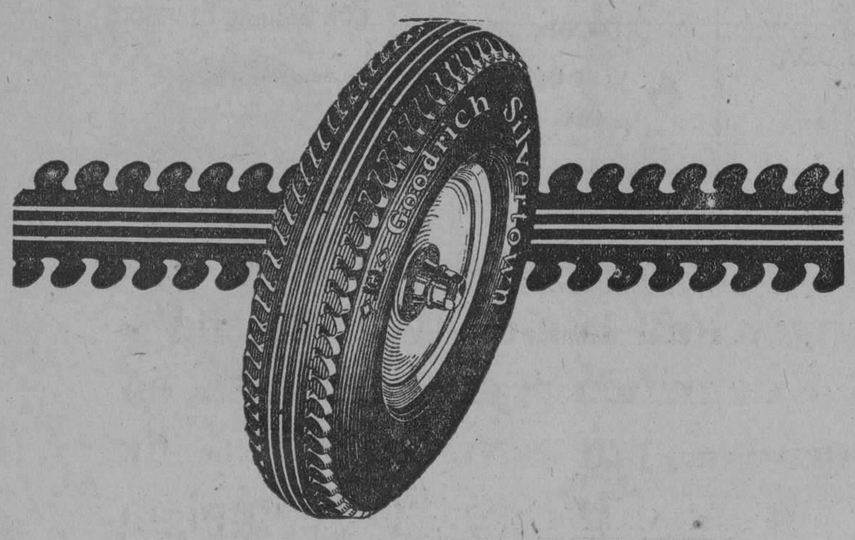

De cuerda "SILVERTOWN"

SILVERTOWN es el nombre que aparece siempre ligado con el de GOODRICH. Y es porque están tan unidos que juntos constituyen esa garantía que se recibe al comprar una goma "Goodrich-Silvertown"

SILVERTOWN es la cuerda que forma el tejido interior en las capas de una goma GOODRICH. Y se ha comprobado practicamente que no hay CUERDA para gomas que supere en tensión, fortaleza y resistencia, a la SILVERTOWN.

Cada pulgada cuadrada del tejido de la SILVERTOWN soporta una tensión mayor en 51 libras que el tejido de otras cuerdas.

Admírese, pues, de la resistencia de la SILVERTOWN.

Goodrich
TIRES Silvertowns TUBES

Cuban Goodrich Rubber Company - Zanja 66½ - Habana

Más fino que nunca!

El *Whippet* Perfeccionado

"El mayor valor intrínseco que se haya ofrecido por tan poco dinero"

Para saber qué tan grande es el valor intrínseco ofrecido en el Whippet perfeccionado, compare sus muchas características con las que se pueden obtener en otros automóviles ligeros.

Rasgos de Ingeniería Avanzada

Cuando el primer Whippet fué construído, éste era superior a sus competidores. Sin embargo, después de muchos meses, el Whippet perfeccionado se encuentra a la vanguardia por su diseño de ingeniería moderna. Tiene un cigüeñal taladrado para la lubrificación por presión completa, y cadena silenciosa de distribución como la que usan los automóviles más finos construídos a la orden. Tiene la única planta motriz como automóvil ligero que efectivamente duplica su potencia clasificada.

El Whippet tiene el Record Transcontinental de Economía en los Estados Unidos de Norte América. No hay otro automóvil de su categoría que jamás haya demostrado tal economía. Igualmente tiene muchos otros records de velocidad, ascensión de pendientes y marcha en segunda velocidad. En resumen, el Whippet ha comprobado sus cualidades superiores de funcionamiento en innumerables pruebas y en las manos de cientos de millares de conductores.

Para que usted pueda apreciar verdaderamente su actividad, arranque, velocidad y suavidad, comodidad y fácil manejo, necesita personalmente dirigir un Whippet.

SU PEDIDO INMEDIATO LE GARANTIZARA ENTREGA PREMATURA

Equipado con vestidura de cuero. 42 kilómetros el galón de gasolina.

Whippet Roadster

Whippet Sedán

Distribuidor para Cuba

PELAYO QUINTERO

Infanta y San Lazaro Telf. U-4753

AUTOMOVILES FINOS WILLYS - OVERLAND

CUARENTA AÑOS DE EDAD

Este mes hace exactamente cuarenta años que John Boyde Dunlop patentó la primera goma neumática. Se había acabado de retirar de su profesión veterinaria, en Belfast, la mayor de Irlanda, donde tenía a sus órdenes doce herradores.

En su niñez, cuando iba a la escuela en la aldea de Dreghorn, Ayrshire, su pueblo natal, Dunlop había observado que un gran cilindro de madera era más fácil de ser movido que otro pequeño, porque como tenía una mayor área de superficie en el suelo, la presión sobre cada unidad del área, tenía que ser menor.

Durante cuatro años pensó en la idea de unas ruedas con bordes flexibles que suavizarían el movimiento y por tanto aumentarían el área de contacto con el camino a recorrer. Lo que cristalizó en las primeras neumáticas de goma para ser infladas por aire, fué realmente una pueril queja de su hijo menor Juanito que tenía nueve años. Juanito se puso de mal humor por la dificultad que encontraba en llevar su carrito de delgadas y macizas gomas sobre los desiguales les adoquines de las calles de Belfast.

En vista de esto el padre hizo dos tubos de aire con unas hojas de goma de 1 pulgada de espesor los fijó a un disco de madera con una cinta y las infló por medio de una bomba de balón. Las gomas fueron luego colocadas en un triciclo hecho por Dunlop con madera de olmo americano de su propia invención con coronas especialmente formadas.

Todo fué completado una noche a las diez y tan ansiosos estaban padre e hijo de ensayar el fruto de su ingenio que salió el niño a dar una vuelta en su cochecito a la luz de la luna regresando triunfante a media noche.

Cuando un corredor ciclista al que se lhabía mostrado la novedad de las neumáticas de goma, expresó sus dudas sobre el particular, fué retado a echar una carrera sobre sus macizas y delgadas gomas, perdía con el muchacho de nueve años, montado en el casero triciclo equipado con neumáticos. Esta fué la primera de las anécdotas sin fin que se cuentan sobre carreras ganadas en Dunlops Si bien John Boyd Dunlop revolucionó el ciclismo e hizo los automóviles posibles, él mismo no sabía en aquel tiempo andar en bicicleta; al menos no hay memoria de que haya jamás montado en bicicleta en su vida.

Bote Motor Para Viajar Sobre la Nieve

Viene de la pág. 25

En un esfuerzo de unir los territorios Algelinos y Marroquíes, sobre las costas del Mediterráneo, con la parte sud del territorio Africano, o séase con la ciudad del Cabo, y la de Daressañam, en el océano Indico, una expedición Francesa compuesta de diez y siete exploradores, acaban de salir de los intrincados parajes centro-africanos habiendo recorrido territorios donde hasta entonces no se habían visto jamás circular un automóvil.

El equipo de dicha expedición comprendía ocho automóviles diseñados especialmente para dicho objeto, con ruedas delanteras corrientes y gomas balón, pero con ruedas traseras de esteras. Cada automóvil se hallaba cargado con todo lo necesario para abastecerse a sí mismo como si fuese una sola unidad de combate. Después de arrancar desde la ciudad de Colomb-Bechar, en la frontera Argelina-Marroquí, y atravesar, más de 5,000 millas, todos juntos, al llegar a la ciudad de Kampala, sobre el lago Victoria, cerca del nacimiento del famoso río africano el Nilo, dos de estos automóviles se dirigieron hacia el Este, en la misma ruta y dirección seguida años ha, por Stanley, cuando se lanzó en búsqueda de Livingstone. Ellos atravesaron las colonias de Uganda y Kenya, y finalmente alcanzaron la ciudad de Tanga y Mombasa en el Océano Indico.

Los otros seis continuaron su camino hacia el Sur a través del lago Victoria hasta Mwanza, y desde allí hasta Tabora, en el territorio de Tanganyika, donde se sub-dividieron esta vez en tres partes. Una pareja de automóviles se dirigió hacia el Este 400 millas o más hacia Daressalam, en el Océano Indico, y otra pareja hacia el Sur, hacia el Lago Nyasa, parte inferior del mismo pasaron al rededor de su extremidad inferior, y por la vía de Zomba, continuaron hacia Mozambique, en el Océano Indico. La última pareja, se dirigió hacia el Oeste desde Tabora hacia el interior del Congo Belga, en una región casi intransitable, y cubierta de juncos espesos y casi humeantes, llegando al puesto Ludlaba, moviéndose a la vez hacia el Sur, hasta la ciudad de Elizabethville, nombrada así en honor a la Reina de Bélgica, y alcanzando eventualmente la parte Norte de la Rodesia, en Broken Hill. Desde aquí se internaron en el territorio Británico de Africa del Sur, atravesando los territorios del en un tiempo famoso guerrero africano Matabele, por la vía de Bulyawayo, su antigua capital, y de aquí dentro del Transvaal hacia Pretoria y Jhoannesburg. Desde esta antigua ciudad Boer se dirigieron hacia Kimberley y desde ésta a la ciudad del Cabo.

Motor de por compresión de aire, Inventado por un anciano inventor.

Luis C. Kiser, de 77 años de edad, inventor y con domicilio en la ciudad de Decatur, Ills., ha estado trabajando durante años consecutivos, en un sistema para propulsar automóviles por medio del aire comprimido, mediante la adaptación de su sistema de compresión de aire, a un automóvil del tipo corriente. Kiser, desmonta todo el sistema del motor de gasolina, la tapa del motor, y todo el sistema de enfriamiento y del arranque. Una tapa especial de motor es instalada en el mismo sitio de la que usualmente existe, y un tanque de aire comprimido sustituye al ya conocido tanque de la gasolina.

El inventor asegura que el único consumo de combustible necesario para hacer mover este motor, es el aceite lubricante, pero lo que si no se ha podido aun saber, ni tampoco él lo puede aun decir, de donde el saca el aire comprimido para hacer accionar el motor, pues la única forma en que se puede obtener aire comprimido es mediante una fuerza o potencia tomada de algún otro aparato para poder efectuar la compresión.

M.E.C.D. 2016

Goodyear Anuncia su Creación Suprema

DOUBLE EAGLE

P. W. LITCHFIELD

Presidente de The Goodyear Tire & Rubber Comp. Inc.; Presidente, Director y Consejero de las Directivas de veinticuatro compañías subsidiarias. Bajo su dirección la Goodyear ha fabricado más de 125 millones de gomas y ahora corona sus éxitos presentando la goma "Double Eagle".

IDENTIFICACION:
Faccímil del sello que identifica a la goma DOUBLE EAGLE

La obra Maestra

"Non Plus Ultra" de las Gomas

Características importantes de la goma *DOUBLE EAGLE*

1. La mejor, la más fuerte y elegante que su dinero puede adquirir.
2. Los "panecitos" son más profundos y la banda de rodamiento es de doble grueso.
3. La Goodyear ha empleado en la banda de rodamiento de esta goma, la materia prima más resistente y duradera que es posible obtener.
4. Es una nueva sobre medida en diámetro y en circunsferencia y la armazón constituída con cuerda SUPERTWIST extra fuerte.
5. Más capas de cuerda; más goma entre cada capa.
6. Materiales escogidos y minuciosa mano de obras, sin reparar en costos.

ESTA–la *Super*-goma–es una creación original de Goodyear. Se coloca por sí misma en una clase única. Conmemorando el trigésimo aniversario de su fundación, la Goodyear diseñó y construyó esta goma sin reparar en costos. Es mejor que lo que demanda el automovilista en general. Su costo de fabricaciòn es mucho mayor que cualquier otra, por esto, su precio de venta es superior a los tipos actuales. En cambio, el que las usa puede viajar con completa tranquilidad, porque las más drasticas pruebas han demostrado que las probabilidades de ponches y reventones han sido prácticamente eliminadas.

Siendo DOUBLE EAGLE un tipo de goma especial, la Goodyear ha fabricado una cámara, que la iguala en calidad, haciéndose merecedora del nombre DOUBLE EAGLE.

La "DOUBLE EAGLE" se encuentra a la venta en las siguientes casas:

Francisco Plá y Cía.	Avenida de Italia 49-53	Ciudad.	Francisco Plá y Cía. (Suc.)	Calzada 52½	Vedado.
Francisco Plá y Cía. (Suc.)	Calle 17 No. 293	Vedado.	John J. Morán	Ave. Washington 36	Ciudad.

GOODYEAR

M.E.C.D. 2016

Automovilismo y Aviación

POR FERNANDO LOPEZ ORTIZ, DIRECTOR DE EL AUTOMOVIL DE CUBA

Demaray, Director de Ventas de la Auburn nos Visita

Procedente de Nueva York y de paso para México, se encuentra en esta ciudad, hospedado en el Hotel Plaza, el señor E. J. Demaray, Director de Ventas de la Auburn Automobile Company en la Zona del Caribe, México y América Central. Permanecerá en Cuba algunas semanas, visitando las ciudades más importantes de provincias.

Demaray fué durante diez años Gerente del Departamento Extranjero de la fábrica de camiones Republic. Ha viajado mucho por Australia y Europa, y cuenta con numerosas relaciones comerciales y sociales en la Habana, donde ha estado en dos ocasiones anteriores.

Recogiendo sus impresiones le escuchamos elogiar mucho nuestro progreso en todos los órdenes. La Carretera Central de Cuba—dijo entusiasmado—tiene una gran significación económica y social. Cuando esté terminada esta gran arteria, Cuba será más cubana y más próspera. De Oriente a Occidente todo este pueblo marchará con paso firme hacia el porvenir.

"El éxito del Auburn en Cuba es testimonio de lo exigente que es el mercado cubano. Aquí se compra de todo; pero se prefiere la calidad. Al público cubano no se puede engañar, porque está acostumbrado a tipos avanzados de automóviles como el Auburn, el cual goza en la Habana de un prestigio fuera de la ponderación.

"Para este público acostumbrado a los automóviles buenos fué que la Auburn creó su famoso Speedster 115 y su Faetón Sedán para uso de familia. Ambos automóviles son de indiscutible mérito para el comprador que procura invertir su dinero ventajosamente.

Eficiencia de los Varios Sistemas de Frenos

La primera cuestión que se suscita al tratar de los frenos es preguntar cuál es el sistema seguro de frenado. Es imposible encontrar una respuesta satisfactoria, porque no se puede concebir un sistema que ofrezca seguridad absoluta. Aunque el diseñador disponga de frenos enteramente "independientes" (llamados así) la rotura de una hoja de un muelle puede poner fuera de acción todo el engranaje, y producir una zafadura, de modo que es imposible cumplir con la estipulación de que ninguna parte del mecanismo debe ser común a los sistemas de control y de mano.

Estando así las cosas se comprende que se trate de desarrollar sistemas prácticos de operación que ofrezcan "bastante seguridad". El estudio de los métodos de frenado existentes tiene, pues, un interés general, lo que motiva este artículo sobre un número de ejemplos, que no son verdaderamente seguros, y de los que se ocupa con toda la amplitud la revista "The Motor", de la cual extraemos estas notas.

CONTROLES DE MANO Y DE PIE SEPARADOS

Antes de la adopción general de los frenos sobre las cuatro ruedas era bastante usual que los controles de mano y de pie estuvieran independientes; de esta manera podían operarse zapatos colocados, uno al lado del otro, en tambores comunes en los extremos del eje, o con un control que aplicara los frenos sobre las ruedas traseras, mientras que el otro hacía funcionar un freno sobre la trasmisión. No era esta independencia, sin embargo, el factor principal de seguridad, porque, dada la forma en que estaban dispuestos, generalmente, existía el riesgo de un sobrecalentamiento de un solo equipo de zapatos en una pendiente larga, debido a lo inadecuado del área total de los revestimientos, de modo que era esencial disponer de un freno suplementario eficaz, como una alternativa. Los conductores de aquel tiempo se acostumbraron a emplear ambos frenos bien alternativa o simultaneamente, con objeto de evitar el calentamiento.

No obstante, con el advenimiento de los frenos sobre las cuatro ruedas, se duplicó el área de revestimiento controlado por el pedal, de manera que los automovilistas comenzaron en seguida a utilizarlo, considerando el freno operado a mano como adecuado solamente para el estacionamiento y para casos de emergencia. Esta actitud está perfectamente justificada, por que cualquier buen sistema de frenos sobre las cuatro ruedas resultará apropiado para contener un coche en las gradientes más pronunciadas que puedan probablemente encontrarse.

Sin embargo, quedaría aún sin resolver la cuestión de que debe proveerse para el caso en que fracase el sistema operado a pedal; el conductor debe disponer de un sistema suplementario de emergencia. El camino más sencillo de disponer este medio defensivo era retener, en los tambores de las ruedas traseras un segundo equipo de zapatos y acoplarlos a la palanca de mano, haciendo lo que generalmente se conoce como sistema de seis frenos. Es claro que si la falla de una varilla de tiro anula la acción de los frenos sobre las cuatro ruedas pueden ser todavía aplicados los frenos separados de las ruedas traseras por medio de la palanca de mano, y no podrá censurarse el sistema desde el punto de vista de la seguridad.

Con todo, en algunos casos, se ha obtenido una simplificación del mecanismo "telescopando" los dos ejes cruzados uno dentro del otro, y con esta disposición, se presenta la primera oportunidad de un completo fracaso, porque si se rompe el eje interior pueden quedar ambos ejes libres, e inoperables uno y otro freno. En consecuencia, el sistema de seis frenos no es siempre tan completo como podría suponerse a primera vista.

Puede también ser discutido este sistema desde el punto de vista de su innecesaria complicación y de sus gastos; si el servicio de frenos operados a pedal es adecuado en tamaño para asegurar que no se ha de producir sobrecalentamiento — como es usualmente el caso,—será seguramente suficiente para arreglar los controles de mano y pie en forma interconectada que haga imposible que la rotura de una varilla o eje deje al conductor con menos de dos frenos bajo su control. Esto puede realizarse perfectamente en un sistema interconectado de cuatro frenos, y llenará la exigencia de ser "suficientemente seguro".

Actualmente se están empleando mucho los frenos interconectados, entre los principales fabricantes británicos, lo mismo que entre los del continente y los de América, pero, como ocurre con el sistema de seis frenos, ofrecen muchos peligros latentes, por lo que ninguno de estos sistemas es tan seguro como debiera. El asunto es muy importante.

ACCION DE UN COMPENSADOR

Como es sabido, la acción del compensador consiste en compensar, como su nombre lo dice, el esfuerzo que se ejerce sobre los varios zapatos de freno, unificándolo. A veces, es un pedal acoplado rígidamente a un par de muñones de levas de freno por medio de un travesaño, palancas y varillas, dejará de funcionar el freno que está conectado a ella, pero el pedal podrá todavía operar el freno del otro costado. Otras veces, la tendencia es asegurar a una distribución igual de fuerzas entre dos frenos. En este caso, la rotura de una varilla hace que ambos frenos queden inutilizados, porque la distorsión facilitada por el compensador permite que el pedal baje hasta los tableros del piso.

En resumen, los dispositivos compensadores se están usando menos cada día, considerándoseles innecesarios generalmente, cuando se emplean entre los frenos de una y otra banda. Sin embargo, numerosos fabricantes entienden todavía que es esencial la colocación de un enlace compensador entre los frenos delanteros y los traseros, con objeto de evitar que el automovilista altere, por descuido o ajustes mal hechos, la distribución de las fuerzas del frenado.

Volviendo a los sistemas de freno interconectados podemos citar un ejemplo muy común. El pedal está acoplado a dos ejes cruzados por medio de un enlace compensador, aplicando un eje a los frenos delanteros, mientras que el otro hace funcionar los posteriores. La palanca de mano está acoplada a otra sobre el eje posterior por medio de un eslabón con una ranura, mediante el cual se consigue que el sistema a pedal pueda funcionar sin afectar el control de mano. La aplicación de la palanca de mano opera solamente los frenos posteriores, siendo absorbido el movimiento en el eslabón compensador, de modo que no resultan afectados los frenos anteriores.

Es indudable que un sistema de esta clase provee una salvaguardia adecuada, porque en caso de rotura, quedará siempre utilizable uno de los controles.

La única desventaja importante del sistema interconectado es que, si un automovilista ha descuidado excesivamente los ajustes, se encuentra en una cuesta con que el pedal del freno no es suficiente para retener el coche y no cuenta con sistema suplementario; aunque, después de todo, si a hombres de esta clase se les dan tres sistemas de frenado, harán probablemente ineficaces los tres, por su negligencia.

Es difícil comprender por qué los fabricantes de sistemas interconectados se obstinan en limitar la palanca de mano a la aplicación de los frenos traseros, cuando podría disponerse un arreglo más sencillo y más seguro, haciendo que los cuatro frenos sean operados indistintamente por la mano o por el pie.

FRENOS SOBRE LA TRASMISION

Aunque los frenos sobre la trasmisión están cayendo en desuso, se emplean todavía en el 10 por ciento, aproximadamente, de los chassis corrientes y, por lo tanto, merecen un comentario. Como regla general, los zapatos o banda que actúan sobre un tambor en la trasmisión están acoplados a la palanca de mano, constituyendo así un freno separado. Con mucha frecuencia este freno es de pequeño tamaño y de acción extremadamente enérgica, de forma que pocos conductores se resuelven a utilizarlo en un largo descenso o en caminos resbaladizos. Parece reservado solamente a convertirse en un freno para casos de estacionamiento y de ninguna manera para ser utilizado en casos de emergencia, como una alternativa del sistema a pedal. Resulta en consecuencia, que se obtendría una mayor seguridad contra la fractura de una varilla del pedal por un medio separado de actuación de los mismos trenos por la palanca de mano, mejor que disponiendo un freno para estacionamiento de dudosa utilidad.

EL CUIDADO DEL ENGRANAJE DEL FRENO

En muchos casos, es completamente inadecuada la provisión para lubricación del mecanismo operatorio, de lo que resulta que el sistema es sometido a esfuerzos extraordinarios por la excesiva presión del pedal necesaria para dominar la fricción. Además, se corre el riesgo de que un asimiento parcial haga que la operación del frenado requiera más fuerza de la que dispone el automovilista.

Es también importante la forma en que está montando el eje transversal, porque si se emplean cojinetes montados sobre los tirantes del bastidor, las sacudidas del "chassis" pueden causar torsión en ellos y hacer imposible el movimiento del eje.

Una buena suspensión para el eje cruzado consiste en colocarlo sobre tres cojinetes dispuestos sobre un fuerte travesaño. Téngase presente que el soporte del eje cruzado adquiere singular importancia cuando se emplea un solo eje y están interconectados los controles de mano y pie.

Otro detalle importante es el medio de conexión de la varilla con la palanca que opera. Con frecuencia se ve en los coches de poco precio que la conexión está hecha volviendo sólo la punta de la varilla en ángulo recto para entrar en el eje de la palanca, pero la buena conexión se consigue mediante la aplicación en el extremo de la varilla de una pieza ahorquillada que recibe el extremo de la palanca a la que queda asegurada por medio de un botón.

INFLUENCIA DE LOS SERVOMOTORES

Antes de concluir, merece mencionarse la influencia ejercida por la introducción del servomotor en los sistemas de frenado, dispositivo que ha adquirido popularidad desde que salieron al mercado los sencillos y eficaces aparatos de succión Dewandre, que están empleados actualmente en el 25 por ciento de los coches europeos. El "servomotor", operado a succión, da un control sensible y ligero, con la desventaja de que su acción depende del motor, de modo que, si se para el motor con la palanca, el "servomotor" es ya inoperable.

Para vencer esta dificultad se conecta el pedal a sistema de frenos, a fin de poder usar aquél para aplicar los zapatos, con o sin auxilio del servomotor. Desgraciadamente, el sistema de palancas está generalmente arreglado de modo que la presión requerida para obtener un efecto de retardación ranoable sin la asistencia del "servomotor" excede a la capacidad física del promedio de los conductores.

LA IMPORTANCIA DEL CONTROL A MANO

Por consiguiente, en tales coches requiere cuidadosa consideración la cuestión de interconectar la palanca de mano con el sistema a pedal: es esencial que la palanca de mano ofrezca suficiente ventaja mecánica de manera que, mediante su empleo, puedan ser aplicados los frenos fuertemente, ya esté o no en acción el servomotor. Con tal que se haga esto, no hay razón alguna para que un sistema interconectado no sea tan seguro como otro en que los frenos de mano y de pie sean menos o más independientes. Decimos "más o menos" porque la independencia completa, en cualquier extensión que quiera darse a la palabra, es una condición imposible de alcanzar en un chassis de automóvil de los tipos conocidos.

EL AUTOMOVIL DE LAS CAMPAÑAS ELECTORALES

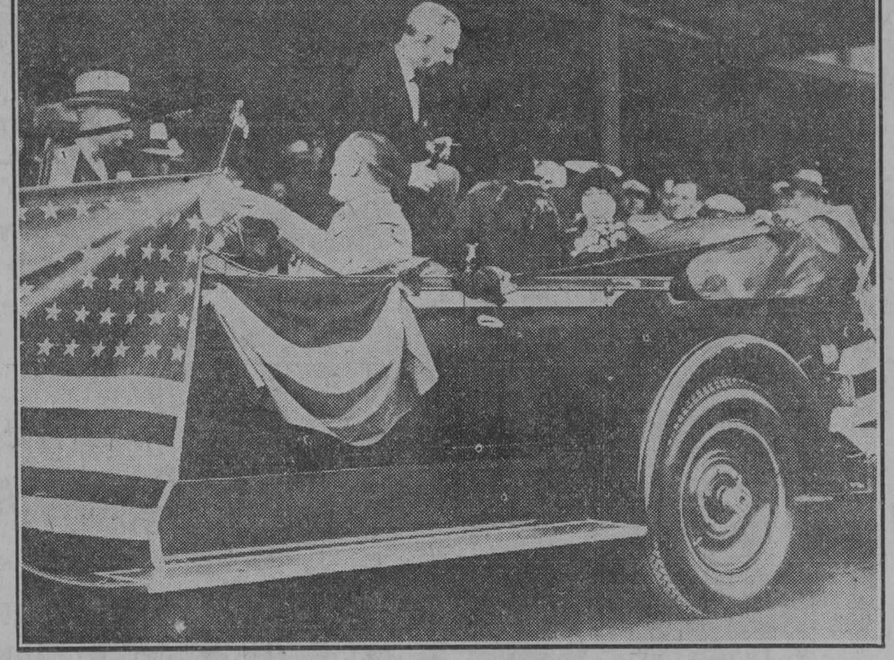

Al Smith, candidato democrático a la presidencia de los Estados Unidos es un convencido de que eu automóvil es un elemento indispensable para las capañas electorales. Aquí le vemos llegando en un Packard a Omaha, Nebraska, donde habló ante un auditorio de 6.000 personas.

Sus propios ojos convencerán a Ud. de esta superioridad en nuevo estilo

Los ojos del mundo automovilista son los mejores propagandistas de los nuevos automóviles Chrysler.

El Chrysler "75" y el Chrysler "65" llevan en sí mismos un sello de novedad tan marcado que sin duda han de originar un cambio radicalísimo en la construcción de automóviles en el futuro.

Constituyen uno de esos ejemplos —raros fuera de los anales de la Chrysler— en que el carro mismo es su mejor anuncio y su más elocuente vendedor.

Imperial Automobile Co.

Ave. de la República 99-B Telf. A-2356

NUEVA BELLEZA

98 records oficiales

PRUEBE Vd. uno de los nuevos coches Studebaker—y entonces comprenderá por qué Studebaker tiene más records oficiales de coches de serie que todas las otras marcas combinadas, incluyendo él record de velocidad contínua más importante del mundo—el de los 40.225 kilómetros en menos de 23.000 minutos consecutivos.

Esta bondad extraordinaria de un automóvil puede obtenerla Vd. también. Y no sólo se deleitará Vd. con el exceso de potencia, la docilidad de manejo y la excelencia de los frenos—cuya eficacia es el doble de la establecida por los códigos de tráfico—sino también con la suavidad excepcional de su andar, la que se debe a una innovación exclusiva de Studebaker, la que consiste en la aplicación de gemelas con cojinetes de bolas en los muelles—el adelanto más importante en suavidad de locomoción, desde que se introdujeron los neumáticos balón.

Un coche para cada gusto y cada bolsillo

Studebaker construye cuatro renglones de coches: El Presidente "8"; El Comandante; El Director y El Erskine. Cada uno es campeón de su categoría y cada uno es respaldado por una garantía de 12 meses.

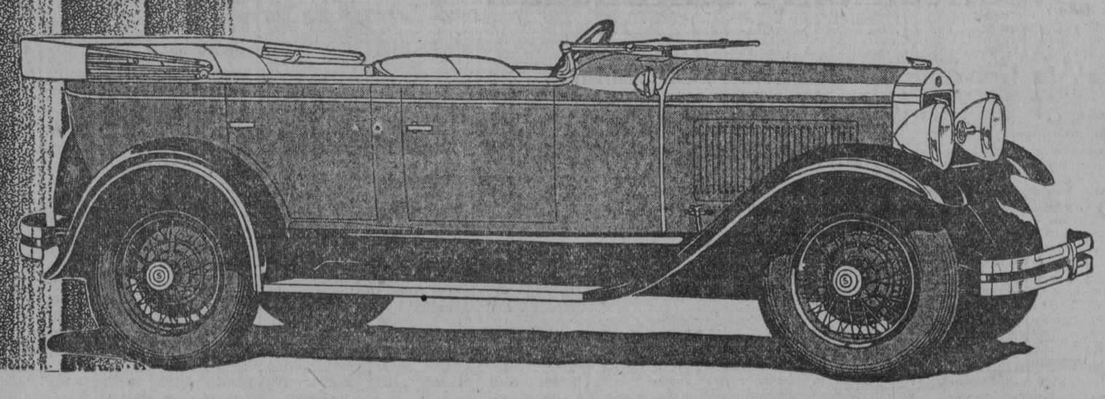

Representantes Exclusivos:

Metropolitan Auto Co.

P. de Martí 45 Habana

STUDEBAKER

LA GRAN CASA INDEPENDIENTE ESTABLECIDA EN 1852

Anúnciese en el Diario de la Marina

DENSIDAD INTEGRAL

EN TODOS LOS GRADOS

TEXACO

MARCA REGISTRADA

Ni Aún los Ricos se Muestran Descuidados

Si la indiferencia en materia de lubricantes fuera solo una cuestion de dinero mal empleado, seguramente muchos ricos no le concederían importancia y se mostrarían negligentes en la elección de aceites de motor.

Pero destruir el funcionamiento correcto de un buen automóvil por esa misma negligencia es otra historia, y bien triste por cierto. Usted tiene derecho a esperar de su automóvil un transporte rápido, cómodo y silencioso, que son precisamente las cualidades que el aceite de motor Texaco facilita en grado superlativo.

Sin embargo, la ventaja máxima que se obtiene con acudir al signo de la Estrella Roja y la T Verde es la absoluta confianza que se puede depositar en el aceite de motor Texaco, limpio, claro y de color de oro del grado correcto para su automóvil.

Fabricado por

The Texas Company, U. S. A.

Productos de Petróleo "Texaco"

THE TEXAS COMPANY (W. I.) Ltd.

Distribuidores

MANZANA DE GOMEZ 301-351 HABANA

TEXACO MOTOR OIL

M.E.C.D. 2016

RADIO Y ELECTRICIDAD

A cargo de Alberto GIRO

LO QUE SE ADVIERTE EN EL CAMPO DE LA ELECTRICIDAD

E. W. KELLOGG
Laboratorio de Investigaciones de la General Electric Company

El progreso de la industria de electricidad implica actualmente la expansión de las actividades. el aumento de la economía y el ensanche de las aplicaciones, más bien que la creación de procedimientos radicalmente nuevos. La electroterapia es objeto de prolijos estudios. Los rayos X se utilizan tanto para el diagnóstico como para el tratamiento de las enfermedades. Las corrientes de alta frecuencia s eemplean para producir el calor destinado al tratamiento de los esguinces, de la neuritis, de la artritis, y muchas afecciones. Los rayos ultravioletas han dado prueba indiscutible de su eficacia como preventivos del raquitismo y se barrunta que producen otros efectos benéficos.

En materia de generación de energía eléctrica, cabe señalar dos descubrimientos importantes y de gran interés. Las centrales generadoras, cuyo rendimiento ha venido aumentando continua aunque lentamente, pueden ahora desarrollar 40 por ciento más de potencia con la misma cantidad de carbón, mediante la instalación de una caldera de mercurio y de una turbina. En vez de obtenerse la ebullición del agua por medio de la aplicación directa del calor, del hogar. se hierve el mercurio, para lo cual se requiere una temperatura mucho más elevada.

El vapor de mercurio se transforma en energía mecánica en una turbina especial y luego se condensa. La condensación del mercurio constituye una fuente dé calor que se utiliza para hacer hervir el agua, empleándose el vapor así obtenido para hacer funcionar otra turbina.

Los grandes generadores se fabrican ahora de modo que quedan completamente encerrados y funcionan en un ambiente de hidrógeno. Este gas, siendo muy liviano, reduce considerablemente las pérdidas causadas por la resistencia del aire, en tanto que su conductividad para el calor, cerca de siete veces superior a la del aire, permite imponer, a la máquina, una carga mucho más fuerte sin que se recaliente.

Un invento que, más que cualquier otro de los descubrimientos recientes, redunda en beneficio del consumidor, es el de la lámpara incandescente llena de gas inerte. Debido a que el vacío es el mejor aislador que se conoce para el calor, se solía extraer el aire de las lámparas incandescentes, a fin de conservar la temperatura del filamento. Actualmente, en cambio, se introducee en ellas como media atmósfera de gas inerte, y, a pesar de la pérdida de calor debida a la difusión por ese gas, el rendimiento de la lámpara es dos veces más grande. Esto se debe a que solo una pequeña fracción de la energía irradiada por el filamento corresponde a la gama de longitudes de onda visibles. A medida que se aumenta la temperatura, esa proporción sube muy rápidamente. El límite de la temperatura queda limitado por la evaporación del filamento. El doctor Langmuir, del laboratorio de investigaciones de la General Electric Company, observó que la evaporación podía reducirse mucho mediante la introducción de un gas inerte. y que la pérdida resultante quedaba mas que compensada por otras ventajas, siempre que el filamento fuera bastante grueso. Para obtener el diametro requerido, se le ocurrió arrollar el alambre en forma de hélice de espiras apretadas.

El estudio de la transmisión del calor por los gases en las lámparas dió por resultado, muy interesante por cierto, la invención de un nuevo sistema de soldadura autógena de acuerdo con el cual un chorro de hidrógeno soplado en un arco eléctrico se disocia o transforma en hidrógeno atómico. La gran ventaja de la soldadura con hidrógeno atómico consiste en que reduce todos los óxidos presentes, de modo que puede emplearse ese procedimiento para ciertos materiales que sería imposible o por lo menos muy difícil soldar por cualquier otro medio.

Recientemente, se ha logrado producir una nueva aleación de acero con la cual se fabrican imanes permanentes mucho más potentes que cuantos se han conocido hasta ahora. La característica del metal para imanes consiste en que resiste al cambio de su estado magnético. Otra aleación, de niquel y hierro, conocida con el nombre de "permalloy", se va al otro extremo y cambia de magnetismo con la mayor facilidad. Si bien puede ser que el permalloy no puede ser aplicado a la construcción de maquinaria para el alumbrado eléctrico, ha permitido ya realizar grandes perfeccionamientos en la fabricación de los transformadores para teléfonos y para amplificadores. Se utiliza también para un cable submarino cuya velocidad de transmisión de los mensajes es diez veces más grande que la de los de tipo antiguo. de tal manera que uno de estos cables vale por diez de los anteriores.

El tubo amplificador, al cual se debe la radiotelefonía, resulta muy útil en otros campos, también especialmente en el de la telefonía con alambres. Gracias a esa lámpara la distancia a la cual puede transmitirse la voz es virtualmente ilimitada, y, por su medio también, cuando las circunstancias lo exigen, las compañías de teléfonos y de telégrafos pueden utilizar un solo par de alambres para la transmisión simultánea de cuatro o cinco mensajes. El registro y la reproducción mejorados de la música por el fonógrafo, que todos hemos presenciado durante los últimos años, se deben también a la lámpara o válvula amplificadora.

La investigación, base de estos y otros muchos inventos. ahonda los problemas especificos y escudriña lo abstracto sin tener en mira ningún fin comercial. Lo que se busca ante todo es la verdad y luego de descubierta, esta revela sus propias aplicaciones. Tal es el programa que se ha trazado el Laboratorio de Investigaciones de la General Electric Company, cuya labor admirable ha contribuído tanto durante los últimos años a hacer de la electricidad un servidor fiel del hombre.

Trasmisiones para HOY

H 2 R K: trasmitirá de 10 a.m. a 12 m. 2 J F: de 3 y media a 6 p. m. 2 M G: de 3 a 6 p. m. 2 O H: de 8 y media a 11 p. m. 2 O H: de 1 a 3 p. m. 2 L P: de 11 y media a 1 p. m. 2 L R: de 3 a 6 p. m. P W I H: de 3 a 6 p. m. 2 S E: de 3 a 5 p. m.

2 A Z. del DIARIO DE LA MARINA, trasmitirá de 11 a 12 las últimas noticias locales y extranjeras de nuestros hilos directos.

PROGRAMAS EXTRANJEROS

W-O-C—The Palmer School of Chiropractic, Davenport, Iowa. Central Standard Time.—374.8 Meters, 800 Kilocycles, 500 wtts.—A. M.: 10:45 to 12:00—Church from Edwards Congregational Church, Davenport, Rev. Benjamin F. Martin, D. D. Subject: "Loyalty in Religión."

P.M.—12:00 to 12:30—Palmer Strin Quintette.

12:30 to 1:00—Peerles Hour.

1:00 to 2:00—Radio Church.

2:00 to 3:00—Sixty Musical Minutes.

6:00 to 6:55—Palmer String Quintette.

6:55 to 7:00—Sport News.

7:00 to 7:30—Talk: "Food for Thought", by Major J. P. Holmes, International Bible Students Association.

7:30 to 8:00—Hymm Sing.

8:00 to 8:15—Talk: "Our Government". by David Lawrence, Editor of the "United States Dally", of Washington D. C.

La Serie Mundial por Radio

Será trasmitida por el DIARIO DE LA MARINA, en combinación con la estación 2-W-X, de La Columbus.

La empresa del DIARIO DE LA MARINA, deseosa de brindar a los fanáticos, todos los detalles e incidentes de la seria mundial que dará comienzo el día 4 del entrante mes de Octubre, ha dispuesto trasmitir por radio, valiéndose de la potente estación 2-W-X, de La Columbus, cuanto se relaciona con ese magno suceso sportivo.

Con que ya lo saben los fans. Podrán oir desde su propia casa. la reseña de los sensacionales encuentros de la serie mundial.

NUEVO TRIUNFO DE LA R-C-A

Amablemente invitados por el señor Ganduxé, distinguido amigo nuestro, asistimos a una demostración, celebrada en la Westinghouse, del último modelo de aparato de receptor producido por la Radio Corporation of América. La Radiola 60, así como también del cono 103, y en honor a la verdad, tenemos que confesar que salimos altamente complacidos y satisfechos de los resultados de ambos productos de la R-C-A.

La Radiola 60 y el cono 103, brindan la más perfecta recepción posible: calidad insuperable en la música y la palabra.

"LA DICHOSA"

COMPAÑIA CENTRAL

OBISPO Y COMPOSTELA

TELEFONO A-6770 APARTADO 748

HABANA

En el Sorteo de ayer vendimos el Núm. 3409 con $10.000. Números a la venta para el Sorteo de Octubre 9.

115	4005	6413	9919	11813	14043	16215	20021
136	4006	6446	9999	12018	14133	16244	20044
222	4008	6565	10001	12019	14313	16316	20084
437	4028	6633	10055	12047	14416	16641	20055
521	5118	6646	10112	12114	14425	16644	20113
553	4121	6660	10113	21115	14428	16813	20313
1002	4144	6777	10116	12122	14435	16911	21000
1110	4224	6811	10117	12125	14441	17018	21044
1114	4313	6815	10118	12224	14518	17049	21112
1116	4315	6868	10131	12312	14533	17077	21141
1121	4414	7000	10133	12321	14711	17131	21212
1311	4424	7005	10317	12333	14714	17151	21221
1331	4432	7018	10322	12441	14715	17213	21241
1333	4442	7037	10325	12612	14727	17414	21412
1444	4513	7311	10335	12615	14814	17571	21421
2008	4514	7315	10410	12715	14913	17613	21441
2011	4515	7317	10535	12721	15012	17715	21518
2023	4744	7414	10610	12921	15019	18028	22014
2041	4777	7513	10810	13005	15022	18031	22117
2112	5015	7613	10915	13007	15026	18032	22214
2113	5016	7615	11002	13022	15031	18041	22215
2115	5019	7741	11004	13023	15042	18231	22227
2131	5077	7833	11008	13032	15066	18313	22223
2333	5121	8001	11021	13069	15225	18317	22249
2626	5141	8025	11024	13114	15251	18481	22333
3003	5222	8151	11025	13215	15441	18541	22522
3012	5245	8383	11027	13216	15512	18818	22613
3013	5425	8448	11031	13228	15513	18821	22813
3014	5433	8615	11032	13231	15518	19005	23019
3025	5445	8666	11119	13232	15519	19019	23021
3044	5566	8814	11133	13326	15537	19021	23044
3211	5655	9000	11149	13343	15613	19022	23215
3225	5656	9012	11169	13431	15815	19045	23223
3303	5811	9047	11181	13515	16018	19215	23423
3314	5831	9131	11212	13516	16019	19419	23523
3341	6044	9223	11345	13711	16021	19433	24036
3521	6046	9315	11411	13741	16022	19441	24135
3533	6051	9555	11413	13744	16121	19444	24313
3636	6161	9615	11513	13866	16131	19719	24414
3757	6311	9633	11713	14014	16161	20020	24433

Al recibo de $28.00 por billete, serviremos a cualquier punto de la República el número que se elija; admitiendo en pago billetes premiados, cheque intervenido o giro postal a la orden de COMPAÑIA CENTRAL.

A los revendedores pidan cotización que tenemos precios especiales. Administramos Colecturías. Compra-venta de Cargaremes. Absoluta seriedad en todas nuestras operaciones.

TENEMOS A LA VENTA LOS BILLETES DEL SORTEO EXTRAORDINARIO DE NAVIDAD.

TENEMOS LOS FAMOSOS BOMBILLOS

"PHILIPS"

DE 4 VOLTS, DE MAXIMA EFICACIA Y DE MINIMO CONSUMO

Usando estos maravillosos tubos, producidos en los Laboratorios de la Philips Radio, de Holanda, obtendrá sorprendentes resultados, y su acumulador o sus baterías, le durarán seis veces más.

PIDA EN TODAS LAS CASAS DE RADIO LOS BOMBILLOS

A—442, A—415 y B—443

siendo este último tipo, "B 443", la mayor sensación de la radio, según ha sido comprobado en todas partes del mundo.

DE VENTA EN LAS SIGUIENTES CASAS DEL RAMO

LA COLUMBUS, Neptuno 97, Habana
CASA RAMIREZ, Obrapía y Villegas, Habana.
MONTENEGRO Y CIA., Compostela 69, Habana.
B. BARRIE, O'Reilly 57, Habana.
PROGRESO CUBANO, Monte 159, Habana.
CUBA ELECTRICAL SUPPLY Co., Obrapía y Aguacate.

Representante en Cuba de
N. V. PHILIPS RADIO.

Armando Scherer

APARTADO 233, HABANA.

Regalamos Billetes de Lotería

REGALAMOS billetes para el Sorteo de Octubre 20, a todo el que nos compre billetes del próximo Sorteo de Octubre 9 y le salgan premiados en cualquier premio de la lista.

El que compre UNA FRACCION, recibirá de regalo UNA FRACCION; al que compre UNA HOJA, se le regalará UNA HOJA; y al que compre UN BILLETE ENTERO se le dará de regalo OTRO BILLETE ENTERO.

ESCOJA SU NUMERO

1124	2136	3131	4016	5026	6031	7123	8119	9025	10022	11126	12218	13000	14023	15013	16033	17026	18128	19111	20012	21011	22133	23111	24000
1211	2212	3434	4027	5027	6227	7124	8214	9111	10229	11110	12226	13012	14323	15136	16330	17118	18131	19135	20022	21218	22176	23113	24317
1223	2215	3430	4332	5028	6329	7125	8225	9114	10424	11127	12326	13126	14415	15211	16418	17119	18141	19312	20026	21219	22212	23118	24325
1315	2223	3514	4429	5234	6341	7328	8234	9116	10621	11217	12614	13024	14422	15314	16427	17214	18212	19414	30035	21321	22236	23227	24332
1417	2235	3522	4524	5331	6420	7512	8318	9118	10623	11421	12616	13423	14514	15514	16431	17312	18217	19415	20112	21436	22315	23324	24335
1616	2422	3711	4611	5514	6526	7515	8520	9214	10635	11522	12628	13512	14516	15522	16624	17623	18311	19424	20133	21516	23316	23325	24528
1632	2617	3712	4535	5522	6528	7516	8627	9215	10926	11814	12634	13536	14521	15531	16713	17631	18329	19622	20519	21529	22325	23326	24625
1711	2811	3834	4625	5613	6831	7715	8634	9428	10933	11915	12716	13733	14726	15533	15756	17813	18524	19623	20622	21627	22919	23618	24627
1913	2816	3916	4712	5915	6841	7719	8635	9836	10720	11933	12724	13734	14728	15551	16921	17916	18611	19711	20717	21635	22920	23726	24712
1929	2817	3932	4723	5919	6925	7910	8729	9913	10934	11926	12932	13934	14734	15933	16924	17935	18819	19915	20932	21741	22969	23729	24823

PEDIDOS DEL INTERIOR, DESDE UNA HOJA EN ADELANTE
Precio por Hoja: $3.00. — Billete Entero: $29.00 Libre de porte
(POR EL MISMO PRECIO PUEDE USTED JUGAR DOS SORTEOS)

Fernández Blanco y Compañía
GALIANO Y CONCORDIA
Frente a "El País"
Teléfono A-4863 y M-8592. Habana.

Robo de Prendas y Dinero con un Valor de $1.400

Un importante robo s registró en las últimas horas de la tarde de ayer en la séptima demarcación de policía, donde los ladrines, sin que pudieran ser vistos, sé apropiaron de prendas y dinero ascendente a la suma de 1,400 pesos.

A las siete y media de la noche el sargento Próspero Díaz, perteneciente a la séptima estación, se constituyó en la casa San Rafael número 148, tercer piso, domicilio de la señora Nieves Morales Rodriguez, natural de Islas Canarias, de treinta y tres años de edad, por haber solicitado ésta el auxilio de la policía.

Expuso la señora Morales que como a las cuatro de la tarde salió de su omicilio, dirigiéndose a la esquina de Toyo, donde fué a visitar a su modista, para que le probara unos trajes que le está confeccionando.

Una vez terminado esto, regresó nuevamente a su residencia, siendo ya próximamente las seis y media, cuando al llegar advirtió que la puerta de la calle, que da a la escalera, se encontraba abierta y saltada la cerradura, por lo que se encaminó a sus habitaciones, comprobando que el ladón o los ladrones le habían hurtado de un escaparate, la suma de mil trescientos pesos en efectivo que guardaba entre unos pedazos de tela.

De otro escaparate que está en el segundo cuarto, los cacos le sustrajeron un reloj y una pulsera de oro, que aprecia en la cantidad de sesenta pesos y de una alcancía se llevaron treinta pesos en distintas monedas.

La vecina que vive en los bajos, nombrada Gracielo González, le manifestó que por la tarde había sentido unos golpes que daban en la puerta de los altos, sin que le diera importancia, por estimar que la perjudicada estuviera martillando algún objeto.

Con el acta se le dará cuenta hoy al señor juez de instrucción de la Sección Tercera.

MORDEDURA DE PERROS

En el Centro de Socorros fué asistido de desgarraduras de la piel en la región antigraquial derecha Pablo Hernández Hernández, vecino de Pamplona 5 las que sufrió en Diez de Octubre y Tamarindo al morderle un perro callejero.

SECRETARIA DE HACIENDA

DIRECCION GENERAL DE LA LOTERIA NACIONAL

LISTA de los números premiados en el Sorteo Nº 683 ordinario, celebrado en la Habana el día 29 de Septiembre de 1928.

NUMEROS	PESOS
DECENA	
10.	—200
24.	—200
50.	—100
CENTENA	
108.	—100
109.	—100
117.	—100
128.	—200
175.	—100
259.	—100
341.	—200
362.	—100
368.	—100
372.	—100
383.	—100
396.	—100
408.	—200
420.	—200
435.	—100
474.	—100
504.	—100
515.	—200
530.	—100
542.	—100
554.	—100
572.	—200
582.	—100
583.	—100
590.	—100
597.	—100
610.	—100
656.	—200
702.	—100
758.	—100
760.	—100
766.	—200
777.	—100
817.	2,000
853.	—100
854.	—100
863.	—100
924.	—100
934.	—100
MIL	
1007.	—100
1011.	—100
1026.	—100
1033.	—100
1079.	—100
1083.	—100
1088.	—100
1124.	—100
1155.	—100
1183.	—200
1189.	—100
1192.	—100
1199.	—200
1247.	—100
1252.	—100
1282.	—100
1293.	—100
1373.	—100
1389.	—100
1422.	—200
1429.	—100
1435.	—100
1444.	—100
1463.	—100
1493.	—200
1519.	—100
1529.	—100
1542.	—100
1567.	—100
1580.	—200
1581.	—100
1583.	—100
1584.	—100
1586.	—100
1593.	—100
1600.	—100
1638.	—100
1641.	—100
1657.	—100
1675.	—200
1688.	—100
1698.	—100
1705.	—100
1706.	—100
1722.	—100
1728.	—100
1759.	—100
1767.	—100

NUMEROS	PESOS
1787.	—100
1793.	—100
1802.	—100
1812.	—100
1813.	—100
1829.	—100
1839.	—100
1861.	—100
1879.	—100
1906.	—100
1919.	—100
1949.	—100
1974.	—100
1976.	—100
1988.	—100
DOS MIL	
2070.	—100
2084.	—100
2112.	—200
2129.	—200
2132.	—200
2133.	—100
2156.	1,000
2188.	—100
2261.	—100
2263.	—100
2302.	—100
2307.	—100
2345.	—100
2346.	—100
2355.	—100
2361.	—200
2364.	—100
2385.	—100
2423.	—100
2433.	—100
2437.	—100
2454.	—100
2482.	—100
2486.	—100
2497.	—100
2569.	—100
2585.	—200
2614.	—100
2626.	—100
2672.	—100
2684.	—100
2696.	—100
2779.	—100
2782.	—100
2783.	—100
2786.	—100
2792.	—100
2794.	—100
2811.	—100
2827.	—200
2832.	—100
2847.	—100
2854.	—100
2872.	—100
2892.	1,000
2957.	—100
2963.	—100
2965.	2,000
2971.	—100
2992.	—100
TRES MIL	
3039.	—100
3048.	—100
3059.	—200
3064.	—100
3094.	—100
3099.	—100
3120.	—100
3123.	—100
3139.	—200
3211.	—100
3244.	—100
3254.	—200
3281.	—100
3375.	—200
3382.	—100
3391.	—100
3395.	—100
3409.	10,000
3418.	—100
3435.	—100
3458.	—100
3473.	—100
3485.	—200

NUMEROS	PESOS
3525.	—100
3528.	—200
3549.	—100
3571.	—100
3588.	—100
3589.	—100
3611.	—100
3612.	—100
3634.	—100
3635.	—100
3670.	—100
3687.	—100
3695.	—100
3721.	—100
3736.	—100
3744.	—100
3762.	—100
3767.	—100
3784.	—100
3844.	—100
3849.	—100
3885.	—200
3889.	—100
3892.	—100
3894.	—200
3922.	—100
3929.	—100
3931.	—100
3952.	—100
3957.	—100
3964.	—100
3984.	—100
3988.	—100
3998.	—200
CUATRO MIL	
4020.	—100
4036.	—100
4062.	—100
4091.	—100
4129.	—200
4153.	—100
4155.	—100
4170.	—100
4171.	—100
4176.	—100
4205.	—100
4215.	—100
4236.	—100
4257.	—100
4264.	—100
4276.	—100
4315.	—100
4339.	—200
4348.	—100
4376.	—200
4414.	—100
4480.	—100
4544.	—100
4601.	—100
4621.	—100
4631.	—100
4647.	—100
4648.	—100
4661.	—100
4662.	—100
4678.	—200
4704.	—100
4713.	—100
4725.	—100
4745.	—100
4746.	—100
4784.	—100
4806.	—100
4827.	—100
4839.	—100
4853.	—100
4905.	—100
4932.	—100
4933.	—200
4943.	—100
4949.	—100
4961.	—100
4994.	—100
CINCO MIL	
5017.	—100
5032.	—100
5053.	—100
5073.	—100
5089.	—100
5092.	—100
5096.	—200
5099.	—100
5113.	—100
5138.	—100

NUMEROS	PESOS
5167.	—100
5181.	—100
5190.	—100
5198.	—100
5247.	—100
5287.	—100
5300.	—100
5301.	c.—100
5302.	c.—100
5303.	c.—100
5304.	c.—100
5305.	—100
5305.	c.—100
5306.	c.—100
5307.	c.—100
5308.	c.—100
5309.	c.—100
5310.	c.—100
5311.	c.—100
5312.	c.—100
5313.	c.—100
5314.	c.—100
5315.	c.—100
5316.	—100
5316.	c.—100
5317.	c.—100
5318.	c.—100
5319.	c.—100
5320.	c.—100
5321.	c.—100
5322.	c.—100
5323.	c.—100
5324.	c.—100
5325.	c.—100
5326.	c.—100
5327.	c.—100
5328.	c.—100
5329.	c.—100
5330.	c.—100
5331.	c.—100
5332.	—100
5332.	c.—100
5333.	c.—100
5334.	c.—100
5335.	c.—100
5336.	c.—100
5337.	c.—100
5338.	c.—100
5339.	c.—100
5340.	c.—100
5341.	c.—100
5342.	c.—100
5343.	—100
5343.	c.—100
5344.	c.—100
5345.	c.—100
5346.	c.—100
5347.	c.—100
5348.	—100
5348.	c.—100
5349.	c.—100
5350.	c.—100
5350.	a. 500
5351.	40.000
5352.	p. 500
5352.	c.—100
5353.	c.—100
5354.	c.—100
5355.	c.—100
5356.	c.—100
5357.	c.—100
5358.	c.—100
5359.	c.—100
5360.	c.—100
5361.	c.—100
5362.	c.—100
5363.	c.—100
5364.	c.—100
5365.	c.—100
5366.	c.—100
5367.	c.—100
5368.	c.—100
5369.	c.—100
5370.	c.—100
5371.	c.—100
5372.	c.—100
5373.	c.—100
5374.	c.—100
5375.	c.—100
5376.	c.—100
5377.	c.—100
5378.	c.—100
5379.	c.—100
5380.	c.—100

NUMEROS	PESOS
5381.	c.—100
5382.	c.—100
5383.	c.—100
5384.	c.—100
5385.	c.—100
5386.	c.—100
5387.	c.—100
5388.	—200
5388.	c.—100
5389.	c.—100
5390.	c.—100
5391.	c.—100
5392.	c.—100
5393.	c.—100
5394.	c.—100
5395.	c.—100
5396.	c.—100
5397.	c.—100
5398.	c.—100
5399.	c.—100
5400.	c.—100
5401.	—100
5404.	—100
5412.	—100
5415.	—100
5419.	—100
5424.	—100
5529.	—100
5538.	—100
5540.	—100
5541.	—100
5548.	—100
5563.	—100
5564.	—100
5575.	—100
5591.	—500
5605.	—100
5622.	—100
5652.	—100
5655.	—200
5664.	—100
5669.	—100
5677.	—100
5682.	—100
5685.	—100
5728.	—100
5744.	—100
5766.	—100
5788.	—100
5804.	—100
5806.	—200
5813.	—100
5835.	—100
5840.	—100
5853.	—100
5857.	—100
5881.	—100
5883.	—100
5897.	—100
5910.	—100
5947.	—100
5960.	—100
5975.	—100
SEIS MIL	
6035.	—100
6048.	—100
6052.	—200
6058.	—100
6097.	—100
6110.	—100
6120.	—200
6138.	—100
6166.	—100
6167.	—100
6168.	—100
6170.	—100
6192.	—100
6199.	—100
6200.	—100
6221.	—200
6238.	—100
6267.	—100
6275.	—100
6349.	—100
6354.	2,000
6368.	—100
6387.	—100
6396.	—100
6489.	—100
6513.	—100
6525.	—100
6575.	—100
6607.	—100

NUMEROS	PESOS
6684.	—100
6726.	—100
6744.	—100
6750.	—100
6753.	—200
6767.	—100
6791.	—100
6821.	—100
6863.	—100
6872.	—200
6876.	—100
6884.	—100
6887.	—100
6893.	—100
6921.	—100
6924.	—100
6946.	—100
6947.	—100
6976.	—100
6983.	—200
6987.	—100
SIETE MIL	
7037.	—100
7039.	—100
7083.	—100
7105.	—100
7119.	—100
7127.	—100
7133.	—100
7142.	—100
7152.	—100
7179.	—100
7185.	—100
7196.	—100
7243.	—100
7299.	—100
7311.	—200
7316.	—100
7323.	—100
7326.	—100
7333.	—200
7335.	—100
7342.	—100
7346.	—100
7349.	—100
7391.	—200
7408.	—100
7427.	—200
7430.	—100
7432.	—100
7439.	—100
7442.	—100
7450.	—100
7456.	—200
7513.	—100
7524.	—100
7525.	—100
7545.	—100
7549.	—100
7576.	—100
7605.	—200
7606.	—100
7624.	—100
7644.	—100
7645.	—100
7656.	—100
7690.	—100
7717.	—100
7734.	—100
7736.	—100
7738.	—200
7763.	—100
7780.	—200
7906.	—100
7909.	—100
7918.	—100
7919.	—100
7931.	—500
7957.	—100
OCHO MIL	
8045.	—100
8049.	—100
8070.	—100
8092.	—100
8140.	—100
8148.	—100
8156.	—100
8158.	—100
8176.	—100
8206.	—100
8209.	—100
8258.	—100
8259.	—100

NUMEROS	PESOS
8325.	—100
8350.	—100
8371.	—100
8373.	—200
8461.	—100
8520.	—100
8557.	—100
8567.	—100
8568.	—100
8576.	—100
8611.	—100
8672.	—100
8688.	—100
8692.	—100
8740.	—200
8751.	—100
8767.	—200
8808.	—200
8812.	—200
8813.	—100
8912.	—100
8954.	—100
8958.	—100
8969.	—100
8994.	—100
NUEVE MIL	
9017.	—200
9046.	—100
9063.	—200
9070.	—100
9108.	—100
9130.	—100
9154.	—100
9191.	—100
9196.	—100
9204.	—200
9235.	—100
9267.	—100
9290.	—200
9337.	—100
9354.	—200
9365.	—100
9371.	—100
9374.	—100
9384.	—100
9400.	—100
9408.	—100
9477.	—100
9495.	—100
9521.	—100
9558.	1,000
9600.	—100
9603.	—100
9605.	—200
9630.	—100
9631.	—100
9636.	—100
9674.	—100
9706.	—100
9707.	—100
9732.	—100
9745.	—100
9794.	—100
9805.	—100
9810.	—200
9813.	—200
9814.	—100
9817.	—100
9821.	—100
9840.	—100
9852.	—100
9931.	—200
9975.	—100
9994.	—100
DIEZ MIL	
10012.	—100
10013.	—100
10026.	—100
10033.	—200
10047.	—200
10093.	—100
10105.	—100
10111.	—100
10113.	—100
10122.	—100
10131.	—100
10138.	—100
10155.	—100
10188.	—100
10194.	—100
10208.	—100
10216.	—100
10231.	—100

NUMEROS	PESOS
10253.	—100
10304.	—100
10314.	—200
10329.	—100
10344.	—200
10390.	—100
10392.	—100
10411.	—100
10418.	—200
10427.	—100
10474.	—100
10476.	—100
10495.	—100
10521.	—100
10525.	—100
10533.	—100
10576.	—100
10595.	—100
10616.	—100
10639.	—200
10684.	—100
10685.	—500
10712.	—500
10713.	—100
10756.	—200
10768.	—100
10838.	—100
10839.	—100
10875.	—100
10880.	—100
10883.	—100
10914.	—100
10978.	—100
10998.	—100
ONCE MIL	
11016.	—100
11038.	—100
11053.	—100
11066.	—100
11068.	—200
11076.	—100
11080.	—100
11094.	—100
11104.	—100
11105.	—100
11107.	—100
11119.	—100
11151.	—100
11157.	—100
11175.	—200
11184.	—100
11196.	—100
11222.	—200
11232.	—200
11247.	—100
11250.	—100
11277.	—100
11278.	—100
11306.	—100
11308.	—100
11316.	—100
11327.	—100
11346.	—100
11372.	—200
11456.	—100
11472.	—200
11503.	—100
11555.	—100
11563.	—100
11580.	—200
11622.	—100
11625.	—100
11631.	—100
11671.	—200
11760.	—100
11782.	—100
11856.	—100
11883.	—100
11903.	—100
11954.	—100
11965.	—100
11974.	—100
DOCE MIL	
12049.	—200
12054.	—100
12067.	—100
12098.	—100
12116.	—200
12128.	—100
12149.	—100
12163.	—100
12167.	—100
12171.	—100

NUMEROS	PESOS
12185.	—100
12204.	—100
12247.	—100
12278.	—100
12286.	—200
12298.	—100
12300.	—100
12334.	—100
12341.	—100
12361.	—100
12363.	—100
12366.	—100
12368.	—100
12385.	—200
12401.	—100
12405.	—100
12415.	—100
12417.	—100
12431.	—200
12449.	—200
12453.	—100
12503.	—100
12523.	—100
12542.	—200
12546.	—100
12547.	—100
12565.	—100
12582.	—100
12648.	—100
12652.	—100
12680.	—100
12684.	—100
12685.	—100
12723.	—200
12740.	—100
12744.	—100
12791.	—200
12795.	—100
12815.	—100
12824.	—100
12834.	—100
12867.	—100
12970.	—100
12972.	—100
12978.	—100
TRECE MIL	
13000.	—500
13002.	—100
13026.	—100
13054.	—100
13087.	—200
13098.	—100
13113.	—100
13117.	—200
13177.	—100
13230.	—100
13257.	—100
13260.	—100
13265.	—100
13277.	—100
13282.	—100
13328.	—100
13350.	—100
13361.	—100
13381.	—100
13389.	—100
13399.	—100
13402.	—100
13406.	—100
13408.	—100
13427.	—100
13445.	—100
13470.	—100
13486.	—100
13507.	—100
13524.	—100
13595.	—100
13622.	—200
13623.	—100
13629.	—100
13631.	—100
13642.	—100
13654.	—100
13660.	—100
13666.	—100
13669.	—100
13683.	—200
13684.	—100
13689.	—100
13699.	—100
13704.	—100
13710.	—100
13730.	—100
13749.	—100
13766.	—100

NUMEROS	PESOS
13775.	—100
13778.	—100
13780.	—100
13786.	—100
13805.	—100
13889.	—100
13897.	—100
13904.	—100
13908.	—100
13957.	—200
CATORCE MIL	
14002.	—100
14072.	—100
14092.	—100
14114.	—200
14127.	—200
14193.	—100
14195.	—200
14239.	—100
14248.	—100
14259.	—100
14325.	—100
14350.	—100
14351.	—200
14352.	—100
14362.	—200
14373.	—100
14376.	—100
14412.	—200
14431.	—200
14433.	—100
14451.	—200
14513.	—100
14549.	—100
14556.	—100
14590.	—100
14608.	—100
14637.	—100
14644.	—100
14667.	—100
14670.	—100
14689.	—200
14692.	—100
14720.	—100
14760.	—100
14776.	—100
14788.	—100
14796.	—200
14802.	—100
14823.	—200
14838.	—100
14847.	—100
14891.	—100
14895.	—100
14898.	—100
14925.	—200
14947.	—100
14962.	—100
14964.	—200
14977.	—100
QUINCE MIL	
15022.	—200
15028.	—100
15081.	—100
15092.	—100
15123.	—100
15124.	—100
15125.	—100
15141.	—100
15201.	—100
15220.	—100
15223.	—100
15289.	—200
15338.	—100
15356.	—100
15381.	—100
15395.	—100
15435.	—200
15460.	—100
15480.	—100
15519.	—100
15523.	—100
15539.	—100
15540.	—100
15552.	—100
15554.	—100
15566.	—100
15572.	—100
15621.	—100
15633.	—100
15671.	—100
15682.	—100
15683.	—100
15688.	—100

NUMEROS	PESOS
15709.	—100
15710.	—200
15718.	—100
15719.	—100
15774.	—100
15781.	—100
15792.	—500
15795.	—100
15813.	—100
15816.	—100
15831.	—100
15852.	—100
15906.	—100
15915.	—100
15923.	—100
15944.	—200
15959.	—100
DIECISEIS MIL	
16077.	—100
16089.	—100
16096.	—100
16108.	—100
16142.	—100
16204.	—500
16233.	—100
16261.	—200
16314.	—100
16361.	—100
16403.	—100
16410.	—100
16413.	—100
16426.	—100
16427.	—100
16439.	—100
16442.	—100
16449.	—100
16496.	—100
16502.	—100
16504.	—100
16507.	—100
16514.	—100
16516.	—100
16527.	—100
16532.	—100
16617.	—100
16624.	—100
16647.	—100
16773.	—100
16818.	—100
16823.	—200
16831.	—100
16850.	—100
16862.	—100
16868.	—100
16912.	—100
16913.	—100
16923.	—100
16926.	—100
16931.	—100
16956.	—100
16973.	—100
16975.	—100
DIECISIETE MIL	
17009.	—100
17024.	—100
17053.	—100
17067.	—100
17074.	—100
17091.	—100
17108.	—100
17117.	—100
17144.	—100
17148.	—100
17169.	—100
17179.	—200
17211.	—100
17224.	—200
17278.	—100
17302.	—100
17321.	2,000
17340.	—100
17375.	—100
17381.	—100
17383.	—100
17394.	—100
17400.	—100
17454.	—100
17460.	—100
17499.	—100
17531.	—200
17577.	—100

NUMEROS	PESOS
17612.	—200
17613.	—100
17632.	—200
17643.	—100
17644.	—100
17656.	—100
17659.	—100
17702.	—100
17721.	—100
17773.	—100
17774.	—200
17785.	—100
17816.	—100
17821.	—100
17833.	—100
17845.	—100
17910.	—200
17919.	—100
17942.	—200
17956.	—200
17958.	—200
17981.	—100
DIECIOCHO MIL	
18005.	—100
18022.	—100
18029.	—100
18034.	—100
18039.	—100
18041.	—200
18079.	—100
18081.	—100
18082.	—200
18092.	—100
18124.	—100
18206.	—100
18217.	—100
18233.	—100
18266.	—200
18282.	—100
18286.	—100
18298.	—100
18308.	—100
18317.	—100
18319.	—100
18372.	—100
18381.	—100
18386.	—100
18396.	—100

NUMEROS	PESOS
18442.	—100
18469.	—100
18503.	—100
18551.	—200
18554.	—200
18558.	—100
18561.	—100
18570.	—100
18581.	—100
18611.	—100
18649.	—100
18651.	—100
18678.	—100
18680.	—100
18681.	—100
18702.	—100
18711.	—100
18732.	—100
18737.	—100
18743.	—100
18782.	—100
18806.	—100
18819.	—100
18823.	—100
18857.	—200
18865.	—100
18871.	—100
18876.	—100
18909.	—100
18921.	—100
18968.	—100
18984.	—100
18989.	—100
DIECINUEVE MIL	
19008.	—100
19040.	—100
19056.	—100
19067.	—200
19072.	—100
19105.	—100
19114.	—100
19143.	—100
19214.	—100
19228.	—100
19233.	—100
19235.	—100
19247.	—100
19264.	—100

NUMEROS	PESOS
19299.	—100
19329.	—200
19347.	—100
19351.	—100
19375.	—100
19383.	—100
19398.	—100
19406.	—100
19422.	—100
19456.	—100
19465.	—100
19475.	—100
19508.	—100
19525.	—200
19546.	—100
19547.	—100
19550.	—100
19613.	—100
19622.	—100
19647.	—100
19681.	—100
19695.	—200
19711.	—100
19725.	—100
19799.	—100
19800.	—100
19836.	—100
19851.	—100
19877.	—100
19884.	—100
19901.	c.—200
19902.	c.—200
19903.	c.—200
19904.	c.—200
19905.	c.—200
19906.	c.—200
19907.	c.—200
19908.	c.—200
19909.	c.—200
19910.	—100
19910.	c.—200
19911.	c.—200
19912.	c.—200
19913.	c.—200
19914.	c.—200
19915.	c.—200
19916.	c.—200
19917.	c.—200
19918.	c.—200

NUMEROS	PESOS
19919.	c.—200
19920.	c.—200
19921.	c.—200
19922.	—100
19922.	c.—200
19923.	c.—200
19924.	c.—200
19925.	c.—200
19926.	c.—200
19927.	c.—200
19928.	c.—200
19928.	a. 1,000
19929.	100,000
19930.	p. 1,000
19930.	c.—200
19931.	—100
19931.	c.—200
19932.	c.—200
19933.	c.—200
19934.	c.—200
19935.	c.—200
19936.	c.—200
19937.	c.—200
19938.	c.—200
19939.	c.—200
19940.	c.—200
19941.	c.—200
19942.	c.—200
19943.	c.—200
19944.	c.—200
19945.	c.—200
19946.	c.—200
19947.	c.—200
19948.	c.—200
19949.	c.—200
19950.	c.—200
19951.	c.—200
19952.	c.—200
19953.	c.—200
19954.	c.—200
19955.	c.—200
19956.	c.—200
19957.	c.—200
19958.	c.—200
19959.	c.—200
19960.	c.—200
19961.	c.—200

NUMEROS	PESOS
19962.	c.—200
19963.	c.—200
19964.	c.—200
19965.	c.—200
19966.	c.—200
19967.	—200
19967.	c.—200
19968.	—100
19968.	c.—200
19969.	c.—200
19970.	—100
19970.	c.—200
19971.	c.—200
19972.	c.—200
19973.	c.—200
19974.	c.—200
19975.	c.—200
19976.	c.—200
19977.	c.—200
19978.	—200
19978.	c.—200
19979.	c.—200
19980.	c.—200
19981.	c.—200
19982.	c.—200
19983.	c.—200
19984.	c.—200
19985.	c.—200
19986.	c.—200
19987.	c.—200
19988.	c.—200
19989.	c.—200
19990.	c.—200
19991.	c.—200
19992.	c.—200
19993.	c.—200
19994.	c.—200
19995.	c.—200
19996.	c.—200
19997.	c.—200
19998.	c.—200
19999.	c.—200
VEINTE MIL	
20000.	c.—200
20060.	—100
20062.	—100
20075.	—100
20084.	—100

NUMEROS	PESOS
20091.	—100
20106.	—500
20158.	—100
20162.	—100
20204.	—100
20211.	—200
20237.	—100
20239.	—100
20240.	—100
20245.	—100
20289.	—100
20311.	—100
20340.	—100
20347.	2,000
20359.	—200
20379.	—200
20425.	—100
20444.	—100
20462.	—100
20471.	—100
20472.	—100
20485.	—100
20522.	—100
20546.	—100
20561.	—100
20608.	—100
20629.	—100
20640.	—100
20652.	—100
20660.	—100
20744.	—200
20775.	—100
20812.	—100
20816.	—200
20818.	—100
20830.	—100
20869.	—100
20900.	—100
20907.	—200
20917.	—200
20927.	—100
20952.	—200
VEINTIUN MIL	
21012.	—100
21028.	—200
21036.	—100

NUMEROS	PESOS
21066.	—200
21067.	—100
21070.	—100
21097.	—200
21107.	—100
21125.	—100
21131.	—200
21179.	—100
21220.	—100
21226.	—100
21239.	—100
21269.	—100
21274.	—100
21302.	—200
21328.	—100
21348.	—100
21362.	1,000
21390.	—100
21417.	—100
21450.	—100
21462.	—200
21465.	—100
21483.	—100
21496.	—100
21522.	—100
21525.	—100
21530.	—100
21611.	—100
21621.	—100
21642.	—100
21648.	—100
21654.	—100
21657.	—100
21665.	—200
21725.	—100
21726.	—100
21733.	—200
21750.	—100
21767.	—100
21779.	—100
21793.	—100
21801.	—100
21806.	—100
21813.	—100
21830.	—100
21852.	—100
21855.	—100
21867.	—100

NUMEROS	PESOS
21892.	—200
21895.	—100
21909.	—100
21911.	—100
21913.	—100
21949.	—500
21951.	—100
21958.	—100
21991.	—100
21994.	—100
21996.	—100
VEINTIDOS MIL	
22057.	—100
22082.	—100
22090.	—200
22110.	—200
22120.	—100
22132.	—100
22153.	—100
22170.	—100
22209.	—100
22219.	—100
22222.	—100
22230.	—100
22244.	—100
22274.	—100
22278.	—100
22330.	—100
22336.	—100
22357.	—200
22362.	—100
22373.	—100
22453.	—100
22456.	—100
22469.	—100
22512.	—100
22535.	—100
22539.	—100
22540.	—100
22556.	—100
22559.	—100
22569.	—100
22573.	—100
22580.	—100
22581.	—100
22594.	—100
22623.	—100
22698.	—100

NUMEROS	PESOS
22717.	—200
22726.	—100
22753.	—100
22770.	—100
22797.	—100
22808.	—100
22809.	—100
22820.	—100
22833.	—100
22838.	—100
22847.	—100
22874.	—100
22875.	—100
22876.	—100
22891.	—100
22897.	—100
22898.	—100
22899.	—200
22900.	—100
22910.	—100
22921.	—100
22932.	—100
22964.	—100
22985.	—100
22997.	—100
VEINTITRES MIL	
23019.	—100
23025.	—100
23053.	—100
23084.	—100
23094.	—100
23096.	—100
23114.	—100
23118.	—100
23122.	—100
23172.	—200
23180.	—100
23185.	—100
23198.	—100
23206.	—100
23209.	—100
23251.	—100
23264.	—100
23272.	—100
23281.	—100
23328.	—100
23352.	—100
23356.	—100

NUMEROS	PESOS
23401.	—200
23412.	—100
23440.	—100
23471.	—200
23503.	—100
23504.	—100
23513.	—100
23542.	—200
23553.	—100
23556.	—100
23560.	—100
23572.	—100
23594.	—100
23674.	—100
23678.	—100
23698.	—100
23727.	—100
23728.	—100
23731.	—100
23733.	—100
23789.	—100
23793.	—100
23815.	—100
23832.	—100
23833.	—100
23839.	—200
23865.	—100
23882.	—100
23886.	—100
23939.	—100
23968.	—100
23976.	—100
23977.	—100
VEINTICUATRO MIL	
24034.	—100
24047.	—200
24090.	—200
24097.	—200
24131.	—100
24146.	—200
24171.	—100
24191.	—100
24205.	—100
24207.	—100
24208.	1,000
24238.	—100
24259.	—100
24272.	—100

NUMEROS	PESOS
24280.	—200
24289.	—100
24319.	—100
24337.	—100
24342.	—100
24351.	—100
24360.	—100
24362.	—200
24405.	—200
24419.	—100
24449.	—100
24470.	—100
24498.	—100
24506.	—100
24512.	—100
24532.	—100
24535.	—100
24569.	—100
24608.	—100
24613.	—100
24636.	—100
24639.	—200
24650.	—100
24655.	—200
24688.	—100
24689.	—100
24716.	—100
24733.	—100
24738.	—100
24741.	—100
24758.	—100
24760.	—100
24790.	—100
24799.	—100
24813.	—100
24819.	—500
24875.	—100
24885.	—100
24896.	—100
24898.	—100
24899.	—100
24906.	—100
24921.	—100
24929.	—100
24944.	—100
24951.	—100
24959.	—100
24991.	—100

El premio de $100,000 ha correspondido al número 19929.

Las 2 aproximaciones anterior y posterior al Primer premio han correspondido á los números 19928 y 19930.

Las 99 aproximaciones á la centena del Primer premio han correspondido á los números del 19901 al 19928 y del 19930 al 20000.

El premio de $40,000 ha correspondido al número 5351

Las 2 aproximaciones anterior y posterior al Segundo premio han correspondido á los números 5350 y 5352.

Las 99 aproximaciones á la centena del Segundo premio han correspondido á los números del 5301 al 5350 y del 5352 al 5400.

El premio de $10,000 ha correspondido al número 3409.

El siguiente Sorteo No. 684, ordinario, se celebrará el día 9 de Octubre de 1928 y constará de 25,000 billetes a $20 el entero dividido en centésimos a 20 centavos cada fracción.

Lo que se publica para general conocimiento.--Habana, 29 de Septiembre de 1928.

M.E.C.D. 2016

ANUNCIOS CLASIFICADOS DE ULTIMA HORA

A-3333 — **A-1014**

A ALQUILERES DE CASAS

A1 HABANA

REINA 131
SE ALQUILAN los altos propios para una grande familia o sociedad o conservatorio. La llave el encargado en la misma. Para más informes, M-2971. Café La Isla.
UH A1 44394 30sept

ALQUILO hermosos y frescos altos, Lamparilla 78 propios para oficina, familia colegio o sociedades, agua abundante. Informan San Lázaro 36.
UH A1 44895 2 Oct.

SE ALQUILAN los altos de San Nicolás núm. 160, próximos a Reina, con sala, saleta, 2 habitaciones, baño y cocina. Informan: teléfono F 5929.
A1 UH S7730 30 Sept.

SE ALQUILAN
altos de San Nicolás 54, entre Virtudes y Concordia, sala, saleta, tres cuartos, cocina gas, agua abundante cuarto y servicios de criados en la azotea. J. Barreiro. Aguila 27. Teléf. A 9021.
UH A1 45006 30 Sept.

PRADO 25
Altos modernos y espaciosos; se alquilan. Llaves e informes en Prado No. 44, altos.
U. H. A-1 45263 3 Oct.

SE ALQUILA el tercer piso alto de la casa sita en Ave. de Bélgica esq. a Ricia (Antes Muralla y Egido) compuesto de Sala, comedor, cuatro habitaciones, cuarto de baño completo, cocina y cuarto y servicio independientes para criados. Hay agua abundante y ascensor. Ventilación completa. Informan en la "Joyería Lohengrin" teléfono A 1797. Muralla y Egido. UH A1 45198 30 Sep.

SE ALQUILA el muy fresco primer alto de Acosta 95 con sala, tres cuartos, baño intercalado completo, cocina, cuarto y servicio criados. Informes A 3568.
U. H. A-1 45219 30 Sep.

SE ALQUILAN los altos de Concordia casi esquina a Hospital. Sala, comedor, 2 cuartos. Informan: teléfono U-5294.
UH A-1 S-7759 30 Sep.

SAN JOSE NUMERO 7
entre Aguila y Gallano se alquila piso tercero, sala, saleta, 3 cuartos, baño y cocina, cuarto y servicio para criados $55.00. Se ve en horas laborables. El pintor informa. A1 S7828 3 Oct.

EN $50 SE alquila el alto de San Nicolás 90 con sala, comedor, y tres habitaciones y baño. La llave en la bodega su dueño Malecón 12 bajos.
UH A1 S7734 2 Oct.

ROMAY 31, lado Monte, alquilo ventilados altos modernos, acabados de pintar, sala, saleta, tres cuartos, cuarto de baño, bañadera, cocina gas, se pueden ver de 1 a 3 tarde. UH A-1 44961 1 Oct.

SE ALQUILAN los altos de Jesús María 123, compuestos de sala, comedor, 4 habitaciones. La llave en la bodega. Informan: teléfono F-6231.
A-1 45337 1 Oct.

ALQUILO BONITOS bajos en Escobar 134, cerca tranvías San Rafael. Tres habitaciones, dos baños, comedor. Abiertos de 1 a 5. Informan: teléfono F-3749.
A-1 45341 4 Oct.

SE ALQUILAN bajos y altos de Sitios No. 41, compuestos sala, saleta, dos habitaciones, baño intercalado, cocina de gas. Teléfono U-1569. Informes los mismos. A-1 45270 1 Oct.

SE ALQUILAN los espléndidos altos primer piso de la moderna casa Aguila No. 42. Tiene sala, recibidor, 3 grandes habitaciones, muy frescas y ventiladas, baño moderno completo intercalado y habitación y servicio para la criada; agua abundante. (Bomba Prat). La llave en los bajos. Informan: Sr. Cueto. Telf. I-3012
U. H. A-1 S-7782 1 Oct.

VIVA cerca de la oficina, Obrapía 63, edificio moderno, se alquila un piso compuesto de sala, saleta, cinco habitaciones, baño intercalado, servicio para criados, cocina de gas y abundante agua. Precio: 65 pesos. Informes y llave: bajos, almacén. Teléfono A-8062.
A-1 45311 1 Oct.

ESPLENDIDOS pisos $45 $50 Monte 267 sala saleta, tres habitaciones, baño intercalado, comedor cocina y calentador de gas. Informes Llaves Monte 319. Teléfono A 6045. UH A1 45404 1 Oct.

MUY FRESCA
Neptuno 101 1|2, esquina a Campanario, segundo piso, se alquila espaciosa casa muy bonita, compuesta de sala, comedor, cuatro amplias habitaciones que dan a la calle y baño intercalado. Precio 85 pesos. Informa el portero.
A1 45382 30 Sept.

LAGUNAS 94 BAJOS
junto a Belascoaín y parque Maceo, cerca todos los tranvías. Sala saleta, tres cuartos, comedor, baño completo intercalado, servicios. Todo moderno. Informan U 4178. Llave en el mismo.
A1 45376 1 Oct.

SE ALQUILA una casita con dos habitaciones, sala, su comedor, baño y demás servicios en la calle de Pozos Dulces, número 3 altos. Dos cuadras del paradero de Príncipe, informes en los bajos y en el teléf. U 1590.
A1 45381 4 Oct.

SE ALQUILA la casa moderna Campanario No. 11, bajos, con sala, saleta, 3 cuartos, baño completo y cocina. Para Informes: Campanario 24. Telf. A-6573.
U. H. A-1 45245 1 Oct.

AGUILA 91, altos, entre San Miguel y Neptuno, propios para consultorio, comisiones, etc. Se alquila para principio de mes. Telf. A-5582. A-1 45376 2 Oct.

AGUIAR NUM. 45
Se alquilan los altos de esta casa compuestos de gran sala, saleta cuatro cuartos y comedor al fondo. Precio $85.00.

AMARGURA NUM. 8
Situados entre Mercaderes y San Ignacio se alquilan estos bajos propios para almacén. Precio $70.00.

CASTILLO NUM. 17
Se alquila esta nave con 100 metros cuadrados, propia para taller o establecimiento. Precio $25.00.

CORRALES NUM. 79
Se alquila la esquina de esta casa propia para establecimiento. Precio $25.00.

GALIANO NUM. 24
Se alquilan los espaciosos y frescos altos. La llave en los altos del No. 26. Precio $130.00.

INFANTA NUM. 26
Se alquila esta casa que hace esquina a Cádiz, propia para establecimiento. Precio $50.00.

MONTE NUM. 475
Se alquilan estos bajos propios para establecimiento. Precio $70.

OBRAPIA NUM. 88
Se alquilan estos bajos propios para establecimiento en $60.00.

PROGRESO NUM. 15
Se alquila el segundo piso con sala, saleta, espacioso comedor y tres cuartos y cuarto de baño. Precio $70.00.
Para informes dirigirse a J. Balcells y Cía., S. en C. San Ignacio No. 33, teléfono A 2766. A1 45368 8 Oct.

PARA ESTABLECIMIENTO
Buena esquina. Se alquila la planta baja de la casa calle de Compostela núm. 13. Informan, teléfono M 1035.
A1 45359 3 Oct.

$43 ALTOS modernos Gloria 94 entre San Nicolás e Indio, 3er. piso, sala, comedor, tres cuartos, baño intercalado, cocina gas. Media cuadra tranvía. Clara ventilada, llave en frente, bodega número 125. Informan U 4871.
A1 S7798 1 Oct.

OBISPO 82
Esquina a Villegas se alquilan unos altos con varias habitaciones a la calle propios para casa de huéspedes informan en los bajos tienda de ropa.
A-1 45394 7 Oct.

SE ALQUILAN los bajos de la casa Jovellar No. 39, entre M y N. La llave en el primer piso. Para informes: Manteca Cuba 76-78. A-1 45463 7 Oct.

SE ALQUILAN los altos de Manrique No. 9, moderno. Sala, recibidor, 4 habitaciones, comedor, baño completo, cocina, cuarto y servicio criado, agua abundante. Telf. I-1436. A-1 S-7810 2 Oct.

SE ALQUILAN el primero y segundo piso de la calle Apodaca No. 8, entre Cienfuegos y Somcruelos, compuestos de sala, saleta, comedor, baño intercalado completo, 5 habitaciones, cocina de gas y de carbón, despensa, baño y servicio de criados; tienen agua abundante por tener motor. Llaves e informes en la bodega de Cienfuegos y Apodaca. Teléfono A-4454 o a su dueño teléfono M-9696.
A-1 45487 9 Oct.

ZEQUEIRA 12-A, BAJOS
Casa cómoda, sala, comedor, tres cuartos, cocina y servicios, $34. A una cuadra de Monte. Llave: bodega. Informan: San Joaquín 33. Teléfono M-4803.
A-1 45449 6 Oct.

EN 34 PESOS, bajos, en Conde número 2, esquina a Compostela. Sala, comedor, dos cuartos, gas, electricidad y demás servicios. La llave en la bodega.
A-1 45423 9 Oct.

EN 33 PESOS
Alquilo primer piso moderno muy fresco. Figuras 37, entre Monte y Tenerife. Amplia sala, dos habitaciones, cuarto baño lujoso completo intercalado, con calentador gas y cocina. Nunca falta agua. Llaves bodega de Figuras y Tenerife, de 1 a 6 tarde. Informan: A-1320.
U. H. (A-1) 45527 4 Oct.

CONCORDIA núm. 173 altos, para numerosa familia, a la brisa frente y habitaciones. Informan J núm 200. Teléf. F 5012 y A 8665. La llave en la botica.
A1 S7815 3 Oct.

AGUILA NUM. 307
Se alquila segundo piso. Sala, 4 cuartos baño completo, cocina de gas, cuarto y servicio de criado, moderno y amplio. Precio: $50.00. F 1632. Línea No. 2.
A1 S7819 3 Oct.

CORRALES 143 BAJOS
Se alquila, sala, comedor, 6 grandes habitaciones, baños, servicios, patio y traspatio. Llave altos. $65.00. Informan F 1399. A1 S7827 2 Oct.

CAMPANARIO 46 altos esquina a Virtudes, muy fresca, se alquila, con cuatro habitaciones, sala, comedor, recibidor dos baños y cocina, la llave bodega de enfrente, informes Neptuno 106 alquiler módico. A1 45369 4 Oct.

EN $40 SE alquila el bajo de Salud 146 con sala, comedor, 4 cuartos y baño. La llave en la botica. Su dueño Malecón 12 bajos. UH A1 S7735 2 Oct.

ALQUILO frescos, modernos altos, Monte 168, Terraza, sala, saleta, cuatro habitaciones, baño intercalado, agua caliente y fría, comedor fondo, gas, cuarto servicios criados independientes, patio. Informan: Carmen 8. Teléf. A 2066.
A1 45512 9 Octubre.

SE ALQUILAN los bajos de Lagunas número 10 con sala, saleta, tres habitaciones, cocina de gas y baño moderno, en $55.00. Llave en el primer piso. Informan M 2457. A1 S7820 4 Oct.

SE ALQUILAN los hermosos altos de Animas 151, entre Gervasio y Belascoaín en 70 pesos, precio rebajado, con sala, saleta, comedor, 6 cuartos, cocina baño y doble servicio sanitario, la llave en los bajos. Informan teléfono FO 7976.
A1 45542 2 Oct.

CONCORDIA E INFANTA
Se alquila los modernos altos rebajados compuestos de sala, recibidor, 4 cuartos, baño intercalado, comedor, cocina y servicio de criados. Informan en la misma.
A1 45558 1 Oct.

MANRIQUE 24 elegante 1er. piso sala, recibidor, tres cuartos, lujoso baño, galería, comedor, cuarto servicios criados. Rebajada. Dueño los bajos.
A1 45552 2 Oct.

SE ALQUILA un piso alto en la gran casa calle Virtudes núm. 2 esq. a Zulueta para oficinas o club tres salones corridos, 3 cuartos, galería independiente, cuartos para criados, cocina y demás servicios en la misma Informan su dueño.
UH A1 S7831 7 Oct.

EN SESENTA pesos, hermosos altos de Malecón 306, entre Gervasio y Escobar. En treinta pesos, bajos Corrales 226, entre Belascoaín y Rastro. Informan: Belascoaín 108. M 6647.
A1 45557 1 Oct.

SE ALQUILA el primer piso de Compostela y Conde con tres cuartos, sala y comedor, casa moderna. Informan en los bajos. Teléf. M 4212.
A1 45561 2 Oct.

TRES HERMOSAS casitas completamente independientes, se alquilan a $25 y $30. Compuestas de sala, comedor, y dos habitaciones, con su baño intercalado, en Revillagigedo número 72, entre Esperanza y Misión. Informan en la panadería, teléf. A 5841. A1 45562 3 Oct.

SE ALQUILA el 2do. piso de Concordia 200 esquina a Infanta, dos habitaciones sala, comedorcito, baño intercalado moderno, cocina y cuarto de criada. Limpieza de escalera y basura. Muy barata. Informes Neptuno 172.
UH A1 S7835 2 Oct.

CASAS APARTAMENTOS
en Neptuno 172 entre Escobar y Gervasio, de una y dos habitaciones, baño moderno, sala, comedor y cocina, elevador, muy frescas de 35 hasta $55.00.
UH A1 S7834 2 Oct.

A2 VEDADO

SE ALQUILA el 1er. piso de M. número 48 acera sombra a dos cuadras Park del Maine entre Línea y 17. Informan Dr. Pagés teléf. F 4483.
A2 S7830 6 Oct.

SE ALQUILA la casa calle 4 y 17, número 147, recibidor, comedor, 5 cuartos, baño completo, cuarto criada en la azotea. Su precio: $100. Se reduce el precio con contrato. Demás informes: teléfono S417. UH A2 44900 30 Sept.

SE ALQUILA EN $110
el chalet de alto y bajo de A esq. a 5a. en los bajos, sala recibidor comedor 2 habitaciones y baño; en el alto 5 habitaciones y baño completo, garage y cuartos de criados, la llave en la misma su dueño Malecón 12 bajos.
UH A2 S7736 20 Oct.

ALQUILO ALTOS, Quinta entre A y B, Vedado. Sala, saleta, 3 cuartos, baño intercalado, terraza, comedor, cocina gas, calentador, servicio y cuarto criado. Agua abundante. Informan: Quinta y B, bodega. Teléfono F-6228.
A-2 S-7805 4 Oct.

CALLE 4 núm. 253 bajos modernos entre 25 y 27, cuadra y media tranvía 23 jardín, portal, sala, comedor, 3 cuartos, ídem criados entrada independiente para estos. $45.00. La llave bodega esquina 25. A2 S7813 4 Oct.

SE ALQUILAN en 50 pesos los modernos altos de la casa Crecherie número 34, casi esquina a 28. Tiene sala, comedor, 3 cuartos, con baño moderno. La llave en los bajos. Informan en Línea No. 148, o por el F-2164. A-2 45479 3 Oct.

VEDADO, parte más alta, calle E, entre 23 y 25, número 122. Se alquila una casa compuesta de jardín, portal, sala, tres cuartos, comedor, patio y traspatio, dos baños y cuartos de criados, cocina de gas y calentador de agua, acabados de pintar. Para informes al lado. Fiador del comercio o dos meses en fondo. Alquiler: 85 pesos mensual.
A-2 45488 5 Oct.

CERCA de la Universidad. San Lázaro, 2 plantas, 4 cuartos, garage, $30.000.
Facilidades de Pago.
Miguel F. Márquez. Empedrado número 16, altos.

VEDADO, CALLE PASEO
Vendo 4 casas, todas con garage y cielos rasos, desde Línea a 23 y desde $27.000 a $65.000.
A-2 E-1992 2 Oct.

VEDADO. Se alquilan los altos de la casa calle 15, número 198, entre G y H, compuesta de sala, comedor, tres cuartos con baño intercalado, cocina de gas, cuarto de criado con su servicio sanitario etc. Cerca a tres colegios. Razón: calle H número 138, esquina a 15.
A-2 45422 6 Oct.

VEDADO. Alquilan casas, $40 y departamentos a $15 y $18, con servicio. Informan: calle 15 No. 105, entre 16 y 18.
A-2 45429 3 Oct.

EN $60.00 se alquilan los altos de la casa moderna construcción en 27 entre B y C, Vedado. Se compone de sala, saleta, comedor, tres habitaciones, cuarto criados, baño moderno y doble servicio. Informa: García Tuñón, Aguiar y Muralla. Teléfono A-8786. Llave en la misma.
A-2 45433 3 Oct.

VEDADO. Alquilo magníficos altos, con todas comodidades, y un bajo con 5 habitaciones y demás servicios y portal, $55, frente al Malecón, Once, 107 y 111, entre L y M. Su dueño: 103, altos.
A-2 45439 2 Oct.

VEDADO. Se alquila casa una planta, 25 entre 4 y 6. Sala, recibidor, cinco habitaciones, baños intercalados, comedor, cuartos criados, garage, patio. Informes: Telf. F-4878. A-2 45441 5 Oct.

VEDADO. Se alquila, bajos, Avenida Wilson 85. Sala, comedor, cuatro habitaciones, baños intercalados, habitaciones domésticas, garage y patio. Informes: teléfono F 4878. A-2 45442 5 Oct.

EN $60.00 se alquilan los altos de la casa de moderna construcción, sita en 27, entre A y Paseo, que se componen de sala, saleta, comedor, tres habitaciones, baño intercalado y doble servicio. La llave al lado. Informa: García Tuñón, Muralla y Aguiar. Teléfono A-8786.
A-2 45448 3 Oct.

BEERS BOLETIN
Alquileres: La Sierra, bonita casa 2 plantas, con mueb. $160; K, altos, con mueb. $175, C, 150 5 hab. gar. $150. F, cerca mar, 7 hab. 3 b. gar. $150

SE NECESITA
Una casa en el Vedado, para un matrimonio Am. con 4 hab. 2 b. garage, $150-$175 una casa sola de una o dos plantas. Tengo comprador para una buena casa de esq. Vedado, de $40.000 a $50.000. Finca P. del Río de 2 o 3 caballerías, con aguadas, sobre $300.

SE VENDE
Una bonita finca Recreo, con 9.500 M. muchos frutales, casa stucco, cerca C. Central, con $10.000 en efectivo; otra en la C. Central con 20.000 M., buen bungalow madera, 2 pozos, frutales, $16.500 Restaurant, cerca de los Muelles de Ward Line. Renta $75, con su mobiliario completo, $1.800. Casa Huésp. con 30 hab. 1|2 cuadra Prado. Renta $300, se vende $4.000. Casa Huésp. Am. cerca Parque con 17 Hab. Renta $265, $3.500 Hotel con mueb, por el año, $3.000. Finca de 2 cabs. 1000 frutales casa mampostería, nueva, $18.000, negocio vacas, leche, frutos menores, 12 kilos. Habana, se vende.

ALQUILADA
La casa de la señora Vda. de Abolo, calle 17 esq. A, al Hon. Ministro de Brasil, por 2 años. Vea nuestro boletín en la entrada.

ACQUAINT
yourself with Beers & Co., their purposes and accomplishments. A REALTOR is your best counsellor in all Real Estate matters.

BEERS HAVANA
(Est. 1906). 9.1|2 O'Reilly, Havana.
A-2 E-1995 1 Oct.

VEDADO. Se alquila la planta alta de la casa calle A entre 27 y 29, número 264. Cuatro cuartos, garage y demás comodidades. Informan: 2 número 8, entre Línea y 11. La llave en la bodega. F-1173
A-2 45498 4 Oct.

CALLE 17 ENTRE L y M
Alquilo el alto del núm. 14 terraza sala, antesala, cuatro cuartos, baño intercalado, comedor, cocina gas cuarto sirvienta, servicios sanitarios servidumbre agua abundante. Informan núm. 10 alto.
A2 45534 5 Oct.

SE ALQUILA la casa calle H entre 21 y 23 de una sola planta, 4 habitaciones recibidor, comedor, buen baño, patio y traspatio, dos cuartos de criados con baño completo. La llave en H núm. 225 entre 23 y 25. Informan F 1599.
A2 S7826 2 Oct.

ALQUILO la casa Pasaje Crecherie 47. Vedado, jardín, portal, sala, tres cuartos, comedor, buen baño, cocina, la llave bodega de Crecherie y 21. Teléfono I 7104. A2 45511 7 Oct.

CASITAS independientes, Vedado. portal, sala, cuarto cocina, servicios sanitarios, patio independiente precio $13.00 dos meses fondo M. Rodríguez, bodega Las Mercedes. Calle 26 entre 27 y 29 Vedado. Cuadra y media del tranvía de la calle 23. A2 45507 14 Oct.

SE ALQUILA la casa calle A número 15, entre Línea y 11. La llave al lado. Informan: Paseo número 7, esquina a 5a. Teléf. F 5010.
A2 S7818 3 Oct.

VEDADO H núm. 235 cerca de 23, se alquila sala, 2 ventanas, 4 habitaciones, cuarto de criado. $70.00. La llave en la bodega. J núm. 200 Teléf. F 5012 y A 8665. A2 S7814 6 Oct.

VEDADO alquilo $50 amplia casa una sola planta calle 15 núm. 109 entre 16 y 18, jardín, portal, sala, comedor, 3 hermosos cuartos otro de criado, baño intercalado cocina patio servicios y salida independiente de criados. Llave bodega Informan H núm. 215 altos entre 21 y 23
UH A2 S7833 1 Oct.

SE ALQUILA, VEDADO
Calle B número 10, altos, entre Calzada y 5a., espléndidos altos a la brisa: terraza, recibidor, sala, hall, 5 habitaciones, 2 baños, comedor, pantry, cocina, dos cuartos para criados con su servicio, garage con cuarto y servicio para cauffeur. La llave enfrente, en la tienda de ropa "El Aguila".
U. H. A-2 45246 1 Oct.

SE ALQUILA la casa calle 25 número 355, entre A y Paseo, con sala, recibidor, 4 cuartos, baño intercalado, comedor, cuarto y servicio criado y un buen traspatio con 2 lavaderos. Informan al lado. A2 S7780 7 Oct.

A3 CERRO

A VIVIR MUY BARATO Y BUENO
Altos con sala, comedor, 3 cuartos, $34, una cuadra esquina Tejas. Calle Cruz del Padre esquina Velázquez. Llaves e informes bodega. Dueño: A-7841 y M-5798.
U. H. A-3 45258 8 Oct.

EN 30 PESOS alquilo casa, Pezuela 10-A, casi esquina a Primelles, (Cerro), con sala, comedor, 3 cuartos, cuarto baño y cocina, muy fresca, moderna, acabada de pintar. U 6452. A3 45351 1 Oct.

SE ALQUILA en $30.00. La esquina de calle Buenos Aires y Magnolia propia para establecimiento o industria pequeña la llave en la bodega. Teléf. I 7296.
A3 45531 2 Oct.

CERRO
Alquilo una casa en $20. Bella Vista 27. La llave en el 27. A-8 UH Oct.

A4 JESUS DEL MONTE

SE ALQUILA la casa Armas 20, Víbora, sala, comedor, dos habitaciones y demás servicios. La llave en el 22 Informan en Monte 31. Teléfono A 4353.
A4 45403 1 Oct.

35 PESOS alquilo casa San Francisco 7-E entre 10 de Octubre y Alejandro Ramírez, con sala, saleta, 2 cuartos y baño intercalado. Llave en la bodega.
A4 45389 1 Oct.

ALQUILO altos y bajos de Flores 59 esquina Santos Suárez, portal, sala, tres cuartos, comedor, baño intercalado, agua caliente la llave bodega, teléfono I 7104. A4 45510 7 Oct.

SE ALQUILA General Lee núm. 22 entre Dureje y Serrano, jardín, portal, sala comedor, dos cuartos.
A4 45535 2 Oct.

JESUS del Monte, se alquilan independientes dos casas, una compuesta de portal, sala, tres cuartos, comedor, baño intercalado, cocina y servicios de criados y otra compuesta de portal, sala, 2 cuartos, baño y cocina. Hacen frente a la calle de Luz núm. 43-B entre S. José y Reyes, Reparto S. Miguel, precios de situación. Las llaves al lado en el 43-B, informes: Mario B. de Rojas. Teléfono A 2594 e I 6802.
A4 S7824 6 Oct.

SE ALQUILA casita nueva. Sala, 2 cuartos, cocina y baño. Mendoza y Línea, (Santos Suárez). Precio: $20. La llave en el café. Informan: teléfono X-1757.
A-4 45249 3 Oct.

SE ALQUILA el piso alto de la casa Mangos número 3, compuesto sala, saleta, comedor, 5 habitaciones, baño completo, cocina, baño y servicio para criados. Su precio rebajado: $40.00. Llaves en la bodega de Mangos y Delicias, Jesús del Monte. Informes su dueño: Telf. M-9696.
A-4 45486 9 Oct.

A5 VIBORA Y A. APOLO

SE ALQUILAN amplias y ventiladas casitas interiores en Concejal Veiga entre Estrada Palma y Libertad, precio quince pesos con luz. I 5430.
UH A5 45016 6 Oct.

SE ALQUILA dolores núm. 35 Lawton, sala, comedor, 3 cuartos, baño completo, cocina, patio y traspatio. Informan teléfono I 6474. A5 S7821 2 Oct.

SE ALQUILA un chalet en la Loma del Mazo, calle Luz Caballero núm. 22, a media cuadra del colegio Marista, con jardín, portal, sala, comedor al fondo 6 habitaciones dos baños, garage, terraza y traspatio nunca falta el agua con cocina y agua caliente. La llave al lado. Precio $70. Informan I 5058.
A5 S7802 2 Oct.

VIBORA. Alquilo casa, Batista D, esquina a 9. Portal. sala, saleta, 2 cuartos, baño intercalado, tranvía al frente, $28. Llave bodega de la esquina. Dueño: teléfono M-2330. A_5 45438 2 Oct.

ALQUILO casitas mampostería, abundante agua y frescas. Sala, cuarto, cocina, servicios, patio, con luz. 14, 15 y 16 pesos. Carros y guaguas por la esquina. Dolores 326, entre 15 y 16, Lawton.
A-5 45464 9 Oct.

VIBORA Reparto Chaple, una cuadra de la Calzada, alquilo bonito y modernos altos independientes, acera brisa; es un sanatorio; decorado. Sala, comedor, 3 dormitorios, servicios. agua caliente, cocina Precio razonable. I 1823.
A5 S7825 2 Oct.

A6 LUYANO

A VIVIR MUY BARATO
Dos casas. Sala, saleta, 5 cuartos, portal y azotea cada una, $30. Calle Cueto y Pérez, Luyanó. La llave e informan en la barbería de enfrente, Luyanó. Dueño: A-7841 y M-5798. UH A-6 45259 6 Oc.

SE ALQUILA la casa calle Santa Ana No. 14, entre Guasabacoa y Cueto, con sala, saleta y 4 cuartos. La llave en la bodega. Teléfono A_0347.
A_6 45455 5 Oct.

A8 MARIANAO

SE ALQUILA la hermosa casa Samá 4, Marianao, con sala, comedor, seis cuartos y uno alto, baño y servicio para criados. La llave al lado. Teléfono A-1805.
U. H. A-8 44786 30 Sep.

ACABADO DE FABRICAR
Alquilo en el Reparto Miramar, a dos cuadras del Puente, calle 6 y 3ra. Avenida, un chalet, esquina de fraile. La llave: Calzada 163. entre 20 y 22, Vedado. Informan: M-6682.
U. H. A-8 S-7791 30 Sep.

REPARTO ALMENDARES
$15.00, alquilo casita moderna, Luz, 14, entre 3 y 5, calle Núñez entre Miramar y Lanuza. Alquilo casas a 12 pesos con luz. Telf. F-2568. A-8 45350 1 Oct.

CALLE ALMENDARES, 15
Bungalow con jardín, portal, sala, comedor, dos cuartos, pasillo, cocina, servicios, patio y tanque. Informan: Fábrica de Gaseosas La Juanita. Teléfono FO-7431.
A-8 S-7806 3 Oct.

AMPLIACION ALMENDARES
Gran calle 12 entre 9 y 10 Avenidas, lujosa casa una planta, jardín portal sala recibidor cinco cuartos baño intercalado hall comedor bronce, pantry, cocina, garage, servicios criados aparte, lavadero motor para agua fría y caliente. Baratísima, $75 se cobra el último mes, llaves en la misma. Su dueño. Teléfono FO 1609 y A 5931. A8 45408 1 Oct.

EN EL COUNTRY Club Park, frente al Lago. Se alquila magnífica residencia de lujo, amueblada. La llave en la misma. Informan: oficina de García Tuñón, Muralla y Aguiar. Teléfono A-8786.
A-8 45434 3 Oct.

CHALET compuesto de sala, hall, tres cuartos, baño intercalado, comedor al fondo, cuarto y servicio de criado, garage y cuarto para chauffeur. Calle Fuentes entre E y D, a dos cuadras del tranvía y una de la calle 12, Reparto Almendares. Informan: teléfono F-3809.
A-8 45497 2 Oct.

SE ALQUILAN LOS ALTOS
De la casa calle 12 entre 1ra. y 3ra Reparto Almendares, compuestos de portal, sala, saleta, galería, tres cuartos, baño intercalado de lujo, comedor al fondo muy fresco, pantry cocina, dos cuartos de criados y garage. Teléf. FO 1317.
A8 45518 2 Oct.

BUEN Retiro se alquila Panorama, entre Ave. de Columbia y Medrano, con sala comedor y tres habitaciones grandes, baño intercalado con un hall amplísimo Tiene cuarto y servicio para criados y árboles frutales. Se puede ver de 2 1|2 a 7 p. m. Informes por teléfono FO 7171
A8 45536 2 Oct.

SE ALQUILA chalet moderno en 25 pesos, calle Almendares 48, jardín, portal, sala, saleta, dos cuartos cocina baño gran patio. Reparto Nogueira. Marianao. Informan teléfono FO 7976.
A8 45543 2 Oct.

B OTROS ALQUILERES

B1 DEPARTAMENTOS

VEDADO 11 entre 22 y 24 núm. 118 a una cuadra de la línea se alquilan en $12 y $14 apartamentos sala, cuarto, cocina, cuarto baño, patio, luz y mucha agua. Informa el encargado.
UH B1 45114 11 Oct.

UNA CASA DE OFICINA
Amplia sala para oficina con dos puertas al balcón, en primer piso alto de la casa Habana 104, con derecho a usar el recibidor, por existir otra oficina, se alquila en veinte pesos. Informan en la misma. UH B1 45205 30 Sep.

ALQUILO DEPARTAMENTO EN $35
Primer piso, con luz muy claros y frescos, sala, comedor, 2 habitaciones, baño y cocina, San Miguel 175 el encargado los enseña. B1 45407 5 Oct.

SE ALQUILA un departamento balcón a la calle, dos habitaciones, cocina, servicios modernos inquilinato seleccionado sin niños barato luz toda la noche. Campanario número 229 una cuadra de Belascoaín.
B1 45387 3 Oct.

UN APARTAMENTO amueblado en el Edificio Chibás. 23 esquina a 25.
U. H. B-1 45353 30 Sep.

HERMOSOS departamentos y habitaciones con vista a la calle y lavabo de agua corriente a precio de situación. Luz toda la noche. Lamparilla 63 esq. a Villegas. B-1 45413 4 Oct.

ANIMAS 18. Se alquila primer piso un departamento con balcón a la calle; hay una habitación en los bajos para familia; hay una para una sola persona.
B-1 45482 2 Oct.

EDIFICIO MORALES Santa Cruz. San Lázaro y N. Telf. U-3105. Se alquila un departamento sin muebles
B-1 45526 1 Oct.

SE ALQUILA en casa particular, un hermoso y ventilado departamento independiente en azotea compuesto de dos habitaciones, baño intercalado y terraza. Hay agua abundante precio $25.00. Concordia núm. 94, 2do. piso.
B1 45514 2 Oct.

SE ALQUILA en Villegas 101 un departamento propio para corta familia. Informes en los bajos.
B1 45570 2 Oct.

B2 HABITACIONES

EN $12 SE alquila una habitación en Bernaza 65 y otros apartamentos. Informan la encargada.
UH B2 S7733 2 Oct.

ALQUILO en Buena Vista, 4 habitaciones en $20.00. Pasaje A entre 4 y 5. La llave al lado. B-2 UH x x x1 Oct.

ALQUILO 2 pisos 1o. y 2o. compuesto de cuatro habitaciones y demás servicios en Sol esq. a Aguacate, bodega. Teléfono M 5021. B2 45396 6 Oct.

HABITACIONES altas y bajas, en Campanario 143, casi esquina Reina. Punto céntrico, precio de situación, casa de orden y moralidad. No hay escándalos.
U. H. B-2 44644 5 Oct.

MURALLA 55 altos entre Habana y Compostela, alquilo una espléndida habitación da a una hermosa terraza hay cocina buen baño, luz toda la noche y teléfono casa tranquila de moralidad.
UH B2 44932 1 Oct.

"HABITACIONES"
Muy frescas y abundante agua en los altos de la mueblería, joyería, préstamos, el Vesubio Corrales 53, esquina a Factoría, al fondo de la Isla de Cuba, M 7327.
B2 45400 1 Oct.

EN ESCOBAR 10, altos, entre Lagunas y San Lázaro. Se alquilan dos magníficas habitaciones, juntas o separadas, con toda asistencia, a matrimonio u hombres solos. Se dá muy barata. Pueden comer en la casa si desean. B-2 45468 2 Oct.

EN 14 PESOS, hermosa habitación, piso mármol, balcón a la calle, otras interiores a 11 y 8 pesos. Puede lavar, cocinar y niños. Amargura 16.
B-2 45480 4 Oct.

AGUACATE 47, entre Teniente Rey y Amargura, habitaciones con y sin muebles, servicio de ropa y limpieza, desde 15 pesos en adelante.
B_2 45489 9 Oct.

CUARTOS BARATOS
Alquilo en Omoa 14, a 8 y 9 pesos y en Jesús del Monte 156, Puente de Agua Dulce, cuartos grandes divididos a 10 y 11 pesos. Todos con luz.
B_2 45450 6 Oct.

EN J. DEL MONTE. Se alquilan 2 habitaciones en casa nueva. San Nicolás número 2, entre Marqués de la Torre y Luyanó. Precio módico.
B-2 45453 7 Octubre.

SE ALQUILA habitación amplia y fresca, con dos ventanas, con o sin comida casa decente. Inmejorable punto. San Rafael 102 altos antiguo. Hay teléfono. B2 45402 30 Sep.

SE ALQUILAN dos espléndidas habitaciones, juntas o separadas, a personas de extricta moralidad, con balcón a la calle. Lamparilla 74. B-2 45451 2 Oct.

SE ALQUILAN habitaciones altas, claras y ventiladas, entrada independiente a hombres solos de absoluta moralidad Las hay desde ocho a quince pesos. Belascoaín núm. 31 por Concordia.
B2 S7816 2 Oct.

SE ALQUILA en Teniente Rey 76, esquina a Aguacate espléndidas habitaciones y departamentos lavabo de agua corriente. Se cambian referencias informan en los bajos.
B2 45568 3 Oct.

SE ALQUILAN habitaciones en casa de moralidad pensión completa para una persona 30 pesos para matrimonio 55 pesos en la misma alquilo un departamento de 3 piezas a la calle con entrada independiente propia para una oficina o profesional o una familia Monte 15 altos del almacén de ropa el núm. 15 teléfono A 1996. B2 45539 2 Oct.

B3 LOCALES PARA COMERCIO

SAN IGNACIO 118
Se alquila para almacén 250 metros superficiales de nueva construcción. Entre Luz y Acosta. Informan en el mismo.
UH B3 45206 30 Sep.

PROPIO PARA BOTICA
Casa nueva, Zanja 38, local de 5x20, puerta hierro; se dá contrato. Alquiler baratísimo. Informan: A-6121.
B-3 45478 3 Oct.

EN AGUIAR No. 95, entre Muralla y Teniente Rey. Se alquilan amplios bajos, propios para almacén o depósito. Teléfono A-8786. Informes: oficina de García Tuñón, Muralla y Aguiar.
B-3 45435 3 Oct.

ESQUINA para establecimiento, con armatostes, nevera, mostrador, vitrolite y lámparas, todo nuevo. Situación y barriada inmejorable. Cruce y paradero de ómnibus, tranvías por la esquina próxima. Calle 6 y A, Reparto La Sierra, Marianao. Informa su dueño al lado.
B-3 45519 3 Oct.

EN $300.00 SE ALQUILA local de 2.100 metros cuadrados, propio para industria, frente Avenida Menocal (Infanta) y calle 25 (detrás Edificio Carreño). Las llaves al lado, por Freyre de Andrade (Hospital.) Pedro Cerezuela. Taller de carrocerías. Informan: García Tuñón, Aguiar y Muralla. Teléfono A_8786.
B-3 45432 3 Oct.

VEDADO. Para comercio, gran esquina, a tres calles de gran porvenir, se hace contrato. Once esquina a M.
B-3 45440 2 Oct.

A UNA cuadra de San Rafael, se alquilan los amplios bajos de Aguila 96. Pardo, Cuba 52, de 3 a 5. A 7625.
UH B3 44792 7 Oct.

OBISPO 78. Se alquila gran local para comercio. La llave en la misma.
B-3 E-1989 3 Oct.

ALQUILO locales de esquina con puerta a dos calles en $65.00 hay de centro a $50.00 Villegas entre Lamparilla y Amargura. Para tratar Dr. Humberto Solís Manzana de Gómez 219-220.
B3 45412 13 Oct.

SE ALQUILA la esquina de Concha y Reforma; son 1.400 metros cuadrados de terreno, para industria o depósito de materiales o carbón. Manuel González, Jesús María 125. B_3 45465 5 Oct.

SE ALQUILA un local como para una industria, como de 800 metros. Se dá en proposición y se hace contrato. Informan en la misma, de 12 a 4, Caserío de Luyanó No. 16, antes de llegar al Puente Alcoy y también se alquila una casa en la Calzada de Concha, 126-D.
B-3 S-7799 4 Oct.

PARA ESTABLECIMIENTO
Alquílase local bien situado, San Lázaro No. 7, contiguo a Prado, fácilmente adaptable para cualquier giro. Precio reducido. Llave y demás informes: llamar al F-4430. B-3 S_7807 9 Oct.

EN $40.00 se alquila un gran local en Lealtad 142, cerca de Reina, propio para industria o comercio. Abierto todo el día. Informan en el número 165.
B-3 45462 7 Oct.

COMPOSTELA Y PORVENIR
entre Sol y Luz a propósito para cualquier industria chica módico alquiler y se dá contrato. Informes Máximo Gómez 503. Teléf. A 3977. B3 S7803 1 Oct.

EN O'REILLY No. 5, se alquila planta baja, toda o en parte para toda clase de comercio, muy barato. Informan en los altos. B_3 S-7796 6 Oct.

EN BENJUMEDA y Subirana, alquilo acabado de fabricar, un espléndido local para establecimiento de víveres o cualquier otro, con su vivienda. Informan: Telf. FO-1787. B-3 S-7792 8 Oct.

ESQUINA de reciente fabricación de 1a., con mucho y buen barrio, propia para botica o tienda, no hay otra en 10 cuadras, o se cede la mitad para puesto de frutas. Ave. 7a. y calle 8. Telf. FO-2736.
B-3 45349 8 Oct.

SE ALQUILA un local como para una industria como de 800 metros se da en proposición y se hace contrato. Informan en la misma de 12 a 4 Caserío de Luyanó núm. 16 antes de llegar al puente de Alcoy y también se alquila una casa en la Calzada de Concha 126-D.
B3 S7799 4 Oct.

B6 AUTOMOVILES

CAMION. Alquilo o vendo uno, marca Republic, U. S., volteo, 3.1|2 toneladas, perfectas condiciones. Teléfono U-1246. De 1 a 3 p. m. B-6 45255 1 Oct.

C COMPRAS

Compro en el Vedado casa a la brisa, bien situada y que tenga gran traspatio. Miguel F. Márquez. Empedrado 16, altos.
C1 E1991 Oct.

C2 SOLARES

REPARTO MIRAMAR
Compro solares que estén bien situados en este Reparto: a precios razonables. Informan señor Cortizo. Obrapía num. 33.
UH C2 S7651 1 Oct.

C9 FINCAS RUSTICAS

COMPRA y venta de fincas rústicas y urbanas. Dinero en hipotecas, facilidades Hernández Galt. Teléfono M-8636.
C-9 45493 14 Oct.

SOLICITO GRAN EXTENSION DE TERRENO
Para establecer gran Industria, se necesita una finca que tenga de mil a dos mil caballerías, o más. Indispensable que sean tierras que tengan humedad, o sean susceptibles de regarse. Dirigirse al Ingeniero Martínez Estapé. Cuba 18 altos, Habana.
C9 45386 1 Oct.

C10 OBJETOS VARIOS

SE SOLICITA un buen mar[illegible]ón a precio de ganga. Horas: de 5 a 6 p. m. Quality Shok. Obispo 84.
C-10 45494 2 Oct.

D VENTAS

D1 CASAS

"BUEN CONSEJO"
Compre en la baja y venda en la alza; eso dicen los grandes financieros: Compre ahora que la propiedad está baja y que constituye la más sólida inversión, compre por medio de corredor de experiencia para que su compra le resulte más satisfactoria, investigue la honradez y experiencia del que usted crea debe merecer su confianza, fíjese que en la propiedad no se invierten centavos sino pesos. La situación está mejorando.
Casas, solares, fincas de campo, terrenos para industrias, dinero para hipoteca Administración de bienes. Referencias a satisfacción. Muñiz teléf. M 3554. Aguila 70 de 3 a 5. D1 S7795 4 Oct.

EN 23, CON 18 metros de frente por 50 de fondo, garage para 2 máquinas, en 45.000.
D-1 E-1993 5 Oct.

PRECIOSA casa quinta, $8.000 metros, frutales, jardines, pisos de mármol estilo Colonial, en lo mejor de Marianao, $40.000. Gerardo Mauriz. M-2882. San José 2-A.

VEDADO, Regio palacete esquina.— Otro calle 17, con 200 metros esquina, en lo más céntrico. Calle 23, precioso chalet, $60.000. Gerardo Mauriz. M-2882. San José 2-A.

VEDADO, bonito chalet cantería tallada, siete habitaciones, dos salas, salón de billar, 3 garages y demás, techos monolíticos, $42.000. Gerardo Mauriz. M-2882. San José 2-A.

VEDADO, próximo a 23, casa con sala, saleta, comedor, cuatro habitaciones, jardín, portal, traspatio, tiene 50 metros de fondo. $9.800, urgente. Gerardo Mauriz M-2882. San José 2-A.

EN LA SIERRA, bonitos chalets a plazos con grandes facilidades de pago. Chalet en el Vedado, se cambia por casa en La Sierra. Gerardo Mauriz. Telf. M-2882. San José 2-A.
D-1 45431 4 Oct.

VENDO CASA inquilinato de ocho habitaciones y dos casas anexas, tres cuartos, cada una, rentando $92.00, midiendo 540 varas, en Jesús del Monte, con facilidades de pago. Informes: teléfono F-4718.
D-1 45420 6 Oct.

GANGAS A PLAZOS
En Buena Vista vendo casa de madera y otra de mampostería, con $350 y $400. Resto a 15 y 20 pesos mensuales. Vendo otra de contado en mil pesos, solar y casa. Renta 15 pesos y vendo parcelita de 7x24 en Almendares, con cercas fosas licencias, planos y todo lo entregado por $250.00. Informa de estos negocios señor Dorado. Teléfono FO-2526.
D-1 45490 1 Oct.

HORROROSA GANGA
Reparto Almendares vendo chalet, sin estrenar techos monolíticos, jardín, portal sala, comedor, dos cuartos, baño completo, garage, patio, precio 4.000 y pico calle 13 entre 6 y 8. FO 1669.
D1 45554-55 1 Oct.

VENDO linda casita mampostería, renacimiento con todas comodidades, cerca del tren de Zanja y del Country Club. Precio $2.500. Teléf. FO 7909.
D1 45550 3 Oct.

ALTURAS de Almendares. Vendo en este distinguido y lindo reparto, precioso chalet, confortable y lujoso, a la brisa y sombra. Precio módico y todas las facilidades que se deseen para su pago Informes: Avenida de la Paz 69. Teléfono FO 1095. D1 45573 20 Oct.

D2 SOLARES

REPARTO MIRAMAR
Vendo en Séptima Avenida próximo al parque una gran esq. a precio de situación dando grandes facilidades de pago. Informan señor Colás. Obrapía 33 teléf. A 2162 y F 5552
UH D2 S7767 1 Oct.

SE VENDEN 5.500 metros en buen punto 2 cuadras de la Calzada de la Víbora con 2 esquinas. Vendo mis solares calle Pocito cerca calle 16 con tranvía, Reparto Lawton, con 825 varas. Torres. I-5006. D-2 45417 2 Oct.

VENDO, Calzada de Concha y Reforma; dá a dos esquinas. 1.400 metros de terreno en $15.000. Se deja la mitad en hipoteca al seis por ciento anual. Manuel González. Jesús María 125.
D-2 45467 5 Oct.

REPARTO MIRAMAR
Vendo solar de centro, Séptima A, cerca del parque, a $6.25 2 solares, centro, brisa, entre 5 y Séptima, poco dinero contado, resto hipoteca al 7x100. Puede cancelar parcialmente cantidades de $500. FO-9779. D-2 45474 5 Oct.

EN SAN MIGUEL de los Baños se vende un terreno de esquina cerca de los baños informan teléf. I 5344.
D2 45523 2 Oct.

NEGOCIO de ocasión se vende un lote de 24566 varas en carretera y un bungalow. Precio 25 centavos. Informes FO 7105. D2 S7823 7 Oct.

ALTURAS de Almendares. En este precioso y distinguido reparto, el más alto y saludable de la Habana, tengo magníficos solares de distintos tamaños en las mejores avenidas y los vendo a precios módicos y con grandes facilidades de pago. También doy dinero para fabricarlos a reembolsar en plazos cómodos, hasta diez años, con interés módico y sin más gastos ni comisiones. Informes: Ave. de la Paz 69. Teléf. FO 1095.
D2 45572 2 Oct.

SE VENDE, Concha y Reforma, esquina, 1.400 metros de terreno, en $14.000, libre de gravamen. Manuel González. Jesús María 125. D-2 45466 5 Oct.

D3 ESTABLECIMIENTOS

BODEGA y finca, vendo en $7.000. Todo mide 200 metros. Fabricación moderna, bien situada, mucha barriada. Es ganga. El que se interese que venga a verla. Teléfono FO-9210. Herrera.
U. H. D-3 44655 30 Sep.

BODEGAS EN VENTA
Paulino Fernández compra venta de establecimientos y fincas urbanas. Tengo bodegas de todos precios, en la Habana y principales barrios; desde $1.000 de contado hasta $6.000. Véame los compradores y se convencerán que tengo buenos negocios. Informa: Paulino Fernández. Belascoaín y Carlos III de 2 a 5. Café Celada. D3 45375 8 Oct.

SE VENDE una tintorería en $1.000, muy bien situada. Informan en Muralla número 88. D-3 45456 5 Oct.

SE VENDE una amplia y hermosa carnicería de esquina. Se dá muy barata Informan: Concha No. 31, carnicería.
D-3 45471 4 Oct.

CASA de familia se traspasa en módico precio, tiene además 20 abonados a la mesa punto céntrico alquiler barato. Informan en Consulado núm. 100 altos teléfono A 6531. D3 45506 2 Oct.

D4 AUTOMOVILES Y ACCS.

SE VENDE un camión sinfín por la primera oferta que hagan razonable. Informan Paradero de Santos Suárez. Tienda de ropa el Capitolio.
D4 45383 1 Oct.

UN BUICK tipo Packard, de 4 cilindros, 5 gomas nuevas, 4 frenos, tiene chapa particular, motor a prueba, dá gusto verlo. Precio: $450.00, al contado. Real número 192, Marianao. Teléfono FO-7725.
D_4 S-7793 1 Oct.

CADILLAC TOURING
Modelo "314", 7 pasajeros, en perfecto estado. Ganga.
AGENCIA CADILLAC
Marina 12.
Habana.
E-1990 1 Oct.

350 PESOS, gran Studebaker, siete pasajeros, último tipo, gomas nuevas, propio para una familia de gusto o turismo. En inmejorables condiciones. Calle 17 No. 343, teléfono F-5386. D-4 45436 2 Oct.

COMPRE UN AUTOMOVIL USADO; PERO BUENO
SHACKELFORD MOTOR INC.

Automóvil marca FLINT, magnífico Sedán . . $	650.00
Packard 7 pasajeros, 6 cilindros, cerrado . . "	1800.00
Chandler Sport, muy bueno . . . . "	650.00
Dodge del 24, turismo, como nuevo . . . . "	550.00
Essex coach chapa nueva y nuevas gomas . . . "	225.00
Oldsmobile Sedán, cinco gomas muy buenas . "	450.00
Chandler siete pasajeros, motor moderno . . . "	200.00
Chandler Sedán, de dos puertas, chapa nueva "	325.00
Carro de siete pasajeros, Hudson muy bueno . "	225.00
Chevrolet del 25, chapa nueva . . . . . . "	175.00
Cunningham 7 Pas., acabado de pintar, ganga "	375.00
Cuña Buick 4 pasajeros "	950.00
Cuña Jewett muy buena, para hombre de negocios . . . . "	450.00

Peerles 7 pasajeros, cerrado.
Pierce Arrow cerrado, 7 pasajeros, como nuevo.
Lincoln cerrado 7 pasajeros.
Lincoln abierto 7 pasajeros.
Lincoln Town carro nuevo, para persona de gusto.
5 camiones Ford de volteo, garantizados como nuevos a $500.00.
AGENCIA DE AUTOMOVILES GRAHAM-PAIGE
Departamento de carros usados.
Calle Finlay (antes Zanja) 91 y 93, entre Lucena y Marqués González.
D-4 E-1995 Oct. 1o.

CADILLAC "57"
Pintura, fuelle y vestiduras nuevas, en perfecto estado mecánico, $400
AGENCIA CADILLAC
Marina 12.
Habana.
D-4 E-2000 3 Oct.

D5 MAQUINARIA Y ACCS.

LA CEIBA de San Francisco, realiza 1.500 muelles de distintas máquinas, y mil ruedas de alambre y de madera de distintas máquinas; 1.000 juegos de faroles; 1.000 alfombras de pisos de esquina; 1.000 coronas de máquinas; 1.000 juegos de eje de distintas máquinas y grandes cantidades de piezas; todo en realización por tener que dejar el local para fabricar. Informan: Infanta y Maloja. "La Ceiba de San Francisco". (D-5) S-7811 5 Oct.

D6 MUEBLES Y PRENDAS

SE ARREGLAN MUEBLES
La Casa Pernas. Reparación y reconstrucción de toda clase de muebles en general, envases, esmaltes, barnices y tapicería. Se garantizan los trabajos. San Rafael 143. Teléfono U-4680 Esquina a Soledad.
(D-6) 45342 3 Oct.

AVISO, comerciantes: Vendo dos vidrieras de calle, con su techo de abanico y sus puertas cristal de la calle, propias para un establecimiento chico; tienen sus entrepaños de cristal; están completamente nuevas. Para verlas: Monte 127, Cuchillería. (D-6) 45481 2 Oct.

NO LEA ESTE ANUNCIO
Si no quiere ahorrar dinero. Compre sus muebles en El Vesubio. Tenemos un surtido variado de muebles finos de todos modelos; gran surtido en lámparas procedentes de ocasión y en joyería hay de toda clase de prendas procedentes de empeño a mitad de su valor. También compramos prendas de oro, viejas y rotas y las cambiamos por otras de su gusto. Visítenos y saldrá complacido. El Vesubio Corrales 53, al fondo de la Isla de Cuba. D6 45399 1 Oct.

SE VENDE un juego de comedor caoba, en $100. Informan en I número 23, esquina a 11. Vedado. Puede verse desde el lunes después de las 10.
D-6 U. H. 45460 2 Oct.

VENTA LOCA DE MUEBLES
Juego de cuarto de tres cuerpos color beig estilo Luis XV: $225; una ídem de cedro marqueteado, $150; y uno en color verde, ganga, $130; uno de dos cuerpos de caoba, marqueteado, semi-regalado: $225.00; uno de cedro, fileteado, en color caoba: $110; uno id., sin filete, $65; uno esmaltado, ganga verdad, $125; uno jaspeado, en azul cobalto: $65; uno id., color rosa, $60; varios juegos más, modernos, con cinco piezas: $55; juegos de sala, color rosa-lila: $85; uno id., color gris: $65; más juegos estilos suizos y americanos, 14 piezas a $50; un juego de recibidor, de caoba tapizado en cuero nuevo: $80; un ídem, estilo internacional, color caoba y crema: $70; uno de mimbre: $90; juegos de comedor de caoba, enchapados en nogal: $225; uno ídem color caoba fileteado: $110; uno ídem bronceado: $100; Aparadores modernos ovalados: $20; ídem cuadrados a $15, con tapa de cristal. Escaparates modernos, con lunas, a $27; coquetas modernas a $15; antiguas a $8; camas de madera, a $8; camas de madera, a $12; ídem de hierro, modernas, a $9; Máquinas de Singer desde $15; Vitrinas modernas desde $20; Burós de cortina a $17; baúles escaparate a $17; neveras de $10 en adelante. Relojes de pared, modernos, a $8; cuadros y lámparas a precios irrisorios; Pianola Eléctrica Nueva: $425; una Victrola Ortofónica, de gabinete, marca J. L. Stowers: $110; una ídem Víctor, con diafragma ortofónico, $60; fonógrafos desde $10, e infinidad de objetos que damos a precios jamás vistos. Tenga la bondad de analizar los precios antes expuestos y antes de juzgarse ideas opuestas háganos una visita para que se convenza y al mismo tiempo saldrá complacido. "La Casa Ferro", Gloria 123. Teléfono M-1296.
U. H. D-6 45505 14 Oct.

MUEBLES DE OCASION
Se liquidan todos los de esta casa, a precios baratísimos, por dejar el local para otra clase de negocio Suárez 17 y 19, entre Corrales y Apodaca.
D-6 45502 9 Oct.

D7 INSTRUMENTOS DE MUSICA

SE VENDE una pianola nueva baratísima y una caja de hierro. Puede verse en Prado 62 altos esq. a Colón.
D7 45405 8 Oct.

VENDO fonógrafo marca Víctor, con sus discos. Inquisidor, esquina Acosta.
D_7 45500 3 Oct.

GANGA. Un magnífico autopiano en buenas condiciones de funcionamiento, muy buenas voces. Tiene bastantes rollos, último precio: $175. Luz No. 76, bajos. Habana.
D-7 U. H. E-1911 10 Oct.

D8 ANIMALES

VENDO PERRO Policía, de 3 años, propio para finca. Inquisidor 30. Martínez
D-8 45501 3 Oct.

VENDO Palomas mensajeras, con su palomar de Celosía. Inquisidor No. 39.
D-8 45499 3 Oct.

D9 FINCAS RUSTICAS

OPORTUNIDAD EXCEPCIONAL
Vendo en Jaimanitas tres caballerías de terreno con río, cerca del Biltmore; para Industria, reparto etc. veinticinco centavos metro. Juntas o separadas. Escriba Jaimanitas Apartado 1502. Cerro.
D9 45357 1 Oct.

D10 OBJETOS VARIOS

PARA MEDICOS y dentistas. Se vende un aparato Rayos X Thomsom-Plaster en perfectas condiciones sumamente barato. Tiene además corrientes de alta frecuencia. D'Arsonval Sinusoidal, Masaje vibratorio, galvano cauterio. Diáfanoscopia etc. Monte 269 altos. M 7383.
D10 45567 4 Oct.

E SE SOLICITAN

E1 CRIADAS Y CRIADOS

SE SOLICITA una muchacha no menos de 15 años para la limpieza, que tenga referencias o persona que la represente. Sueldo convencional. 10 número 158, entre 18 y 19, Vedado. UH E-1 S-7754 30 Sp.

SE SOLICITA una criada de comedor que sea blanca, trabajadora y con recomendación. Sueldo: $25.00. Calle D entre Línea y 11, altos. F-1 S-7794 1 Oct.

SOLICITAMOS una muchacha de 12 a 14 años para ayudar a los quehaceres de la casa; que traiga referencias. Sueldo de $12 a $15 según aptitudes. Pocito 57, Víbora. E1 S7832 2 Oct.

SE SOLICITA jovencita española para limpiar; sueldo $10.00 y ropa limpia, que sea formal. Reina núm. 8 segundo piso derecha. E1 S7822 2 Oct.

SE SOLICITA criada española formal y trabajadora: ha de traer referencias. Buen sueldo. Calle 4 número 182, entre 21 y 19, bajos. Vedado.
E1 45503 1 Oct.

SE SOLICITA una criada que duerma en la colocación y traiga referencias. Calle I núm. 35 entre 15 y 17.
E1 45365 30 Sept.

E2 COCINERAS Y COCINEROS

SOLICITO para la Víbora, una cocinera blanca que sea muy limpia y no tenga muchas pretensiones. Informan I 3154. E2 S7801 1 Oct.

E3 PARA 2 SERVICIOS

AGUILA 129, segundo piso. Se necesita una joven española para limpiar y lavar; tiene que dormir fuera de la colocación. $20.00. E_3 45344 30 Sep.

SE SOLICITA criada para cocinar y limpiar en José Antonio Saco 4 entre Milagros y Santa Catalina. Víbora.
E3 45532 1 Oct.

SE SOLICITA joven española para lavar y hacer un poco de limpieza, sueldo 20 pesos. Lugareño 16 altos.
E3 45529 2 Oct.

SE SOLICITA una joven española para cocinar y ayudar a la limpieza. Tiene que dormir en la colocación. Sueldo: 30 pesos y ropa limpia, que tenga referencias. Informan en 11 No. 243, entre F y G
E-3 S-7809 2 Oct.

E4 MANEJADORAS

MANEJADORA se solicita para Campanario 57, bajos. E-4 45392 1 Oct.

E5 CRIANDERAS

SE SOLICITA una criandera para el interior en la calle 6 número 197, altos, Vedado. E-5 44974 30 Sep.

E10 VARIOS

SE SOLICITA portero español de más de 50 años con buenas referencias de su servicio y conducta. Prado 46, de 8 a 9 de la mañana únicamente.
UH E10 45356 1 Oct.

SE SOLICITA dependiente de restaurant que hable el inglés para hotel americano. Buen sueldo, colocación fija con casa y comida. Vedado Park Hotel, Paseo y Zapata, Vedado. Teléfono F 1551 F 1883. E10 45569 2 Oct.

SOLICITAMOS hombres regularmente presentados que tengan necesidad de ganarse dos pesos diarios. No venga pensando que los pesos los gana sin trabajar pero si venga con la seguridad que lo enseñamos en cinco días a ganarse más. Villuendas 21.
E10 45551 2 Oct.

para poner un negocio nuevo. Monte 51
UNA mexicana solicita un socio con $500
altos. E10 45548 2 Oct.

F SE OFRECEN

F1 CRIADAS Y CRIADOS

DESEA colocarse una joven española para limpiar; desea casa de moralidad; tiene quien responda por ella. Referencias de la casa donde trabajó. Informan: Paula 10, primer piso. UH 45188 30 Sep.

SE OFRECE un criado muy formal y trabajador, con inmejorables referencias de las casas que ha trabajado. Informan: Telf. F-6188. F-1 45339 1 Oct.

DESEAN colocarse dos muchachas españolas, para comedor o cuartos. Informan: teléfono F-6004.
F-1 45338 1 Oct.

DESEA colocarse una joven española para criada de cuartos o comedor, tiene buenas referencias y sabe cumplir con su obligación. Informan Luz núm. 48, teléfono A 5985. UH F1 45410 1 Oct.

SE DESEA colocar una joven española para criada de manos o de cuartos se prefiere dentro de la Habana. Tiene quien la recomiende. Cuba 24 habitación 33, teléfono M 1431 o M 4510.
F1 45411 1 Oct.

SE DESEA colocar joven español de criado de manos, tiene buenas recomendaciones, práctico en el servicio, plancha ropa de caballero. Informan teléf. F 2642
F1 S7804 1 Oct.

DESEA colocarse joven española de criada de manos o de cuartos. Tiene referencias. Milagros M 1581.
F1 45401 1 Oct.

SE OFRECE un buen criado de mano práctico en todo buen servicio; tengo recomendación de buenas casas. Teléf. A 4792. F1 45378 1 Oct.

SE DESEA colocar una muchacha española de criada de mano, sabe su obligación. Lleva tiempo en el país. Informan Oquendo 126 cuarto núm. 6, teléf. U 8071. F1 45385 30 Sept.

UNA joven de color se ofrece para criada de manos entiende de cocina, formal, trabajadora. Informan teléfono M 3323. F1 45398 1 Oct.

MANEJADORA se solicita una para Campanario 57 bajos. E4 45392 30 Sep.

BUEN criado de manos se ofrece sabe servir mesa en tren de mucho de cocina es joven sin pretensiones. Tiene referencias. M 3323.
F1 45393 1 Oct.

DESEA colocarse joven española para criada de mano. Lleva tiempo en el país, informan M 1581. Pregunten por Julia. F1 1 Oct.

SE DESEA colocar una muchacha española de criada de mano, sabe su obligación, lleva tiempo en el país. Informan Oquendo 126 cuarto núm. 6. Teléf. U 8071.
F-1 45379 2 Oct.

DESEA colocarse buen criado de comedor, con buenas referencias de familias distinguidas. Sabe planchar ropa. Llame teléfono U_3342. F-1 45458 2 Oct.

DESEA colocarse buena criada austriaca, para cuartos o comedor. Tiene buenas referencias. Habla perfectamente español. Informes: teléfono U-6537.
(F-1) 45472 2 Oct.

SE DESEA colocar una jovencita española de criada con familia de moralidad. Es formal y trabajadora y tiene quien responda por ella. Informan teléf. F 6227.
F1 45566 2 Oct.

Dicte Usted Mismo su Anuncio Por Teléfono

Lector: Si desea vender, alquilar o comprar algún inmueble u objeto, o solicitar trabajo, o si necesita empleados para su negocio o sirvientes para su casa, no se mueva, que el calor es sofocante. Llame a cualquiera de los teléfonos:

A-3333 -- A-1014

DICTE USTED MISMO SU ANUNCIO O PIDA USTED UN MENSAJERO.

M.E.C.D. 2016

MAS ANUNCIOS DE ULTIMA HORA

JOVEN criado de manos, australiano. Sabe servir la mesa muy bien, habla inglés, poco español. Tiene referencias. Teléfono A-5560. F-1 45437 2 Oct.

SE DESEA colocar una joven española en casa de moralidad para criada de mano o de cuartos. Informan Zaragoza 31 teléf. I 7286. F1 45530 2 Oct.

SE OFRECE muchacha española de criada de manos, tiene referencias de donde ha trabajado. Rastro 1-C, M 4164. F1 45513 2 Oct.

JOVEN española desea colocarse de criada de manos o de cuartos tiene referencias. Informan F 6261. F1 45509 2 Oct.

SE DESEA colocar una señora española de criada de manos, entiende algo de cocina. Tiene referencias. Teléfono A 8253. F1 45541 2 Oct.

JOVEN español se ofrece para criado de manos es práctico en el servicio y con buenas referencias. Neptuno núm. 27. Café M 4586. F1 45549 2 Oct.

DESEA colocarse una joven española para criada de mano. Informan I 7322. F1 45380 1 Oct.

F2 COCINERAS Y COCINEROS

SE OFRECE una muchacha española para limpiar; sabe coser y cortar tanto ropa de niños como de señora o también para manejadora. Monte 248, letra A. Teléfono M-1043. UH F-3 45189 30 Sep.

DESEA colocarse un cocinero joven, español, muy formal, económico y limpio, con inmejorables recomendaciones de familias particulares y de casas de comercio. Informan: Virtudes 93-A. Teléfono M-2909. F_2 45329 1 Oct.

SE DESEA colocar una joven española para cocinar. Cocina española y a la criolla. Sabe hacer dulces. Informes: teléfono A-5355. F-2 45335 1 Oct.

DESEA colocarse una joven española de criada de cuartos o de comedor; entiende de costura y es formal y trabajadora. Tiene referencias. Telf. M-5008. F-3 45343 1 Oct.

DESEA colocarse buena cocinera a la criolla y española, sabe repostería; tiene referencias, duerme fuera, teléfono A 4792. F2 45377 1 Oct.

UNA española desea colocarse de cocinera tiene buenas recomendaciones y lleva tiempo en el país. Informan teléf. U 6816 F2 45395 30 Sept.

SE OFRECE buena cocinera cocina criolla, española, sabe de dulces, es limpia, trabajadora, informan teléfono M 3323 F2 45397 1 Oct.

DESEA colocarse una joven española para cocinar, sabe cocinar a la española y criolla, lleva tiempo en el país. Informan Santos Suárez, Pasaje Sur 4, entre La Sola y Mayía Rodríguez. I-7322.

SE OFRECE joven chino, muy buen cocinero y repostero. Cocina a la española y criolla, cumplidor de su obligación y buenas referencias de casa particular. Teléfono M-2773 F-2 45354 1 Oct.

COCINERA peninsular, mediana edad, desea colocarse en casa de moralidad, tiene buenas recomendaciones; es seria y formal. Duerme en el acomodo. Informes: Corrales 20. A-4519. F-2 45348 1 Oct.

SE DESEA colocar juntos o separados un matrimonio español recién llegados, ella ha estado 14 años en una casa y es buena cocinera, no le importa ir al campo. Informan calle 5a. núm. 110 esq. a 10 teléf. F 6294. Vedado. F2 7800 2 Oct.

JOVEN española desea colocarse de cocinera, cocina a la española y a la criolla, entiende de repostería. Marfa U 4669. F2 45364 1 Oct.

DESEA colocarse señora del país para cocinar. Tiene referencias. Informan Neptuno 212. F2 45361 1 Oct.

SE DESEA colocar cocinera repostera española sabe toda clase de variación. F 2138. F2 45355 1 Oct.

DESEA colocarse una muchacha de cocinera y otra de criada de manos, entiende de cocina. San José núm. 34, bajos. teléf. A 5595. UH F2 45358 30 Sep.

DESEA colocarse una muchacha española para cocinar solamente, siendo matrimonio solo con casa chica, cocina y limpia. Teléfono M 5119. F2 45371 1 Oct.

DESEA colocarse una cocinera española para cocinar y hace un poco de limpieza. Tiene referencias. Informan M 4276. F2 45373 1 Oct.

SE DESEA colocar una joven peninsular para cocinera. Tiene muy buenas referencias. Informan Teléf. M 1581. F2 45374 1 Oct.

SE DESEA colocar una señora para cocinera de corta familia y que no duerma en la colocación. Informes de 8 a 12 teléf. M 3230. F2 45370 30 Sept.

JOVEN española, desea colocarse para manejadora o criada de manos. Sabe coser si lo desean. Tiene su familia que la representa. Teléfono I 7430. F-2 U. H. 45320 1 Oct.

COCINERO repostero español, desea colocarse en casa respetable. Cocina francesa, americana, española y criolla, hace pan y pastelería, estilo americano, es formal y cumplidor. No tiene familia. Informes: Dragones 42, café. Telf. M-6403. F-2 45457 2 Oct.

SE DESEA colocar una cocinera peninsular. Cocina a la española y varias cosas a la criolla y no repara en algunos quehaceres de la casa, siendo corta familia, acostumbrada en casa particular. También otra muchacha para todo. Aguila No. 212, bajos. F-2 45485 2 Oct.

COCINERO repostero, chino, experto. Cocina a la criolla y española, francesa, inglesa y ofrece sus servicios. Zanja, 45, altos. Teléfono A-0668. F-2 45424 2 Oct.

ESPAÑOLA, antigua y buena cocinera, desea casa de corta familia, solo para cocinar, sabe repostería. Tiene referencias y duerme en la colocación. Desea buen trato. Teléfono A-2386. F-2 45425 2 Oct.

SE OFRECE una joven mestiza para cocinera. Es aseada y sabe cumplir con su obligación. No duerme en la colocación ni hace limpieza. Informes: 3a. 296. Teléfono F-6117. F-2 45496 2 Oct.

SEÑORA de mediana edad, desea colocarse de cocinera repostera, con muy buenas referencias, en casa particular o comercio. No importa que sea mucha familia. Avisos: Reina 22. Teléfono M-4210. Pregunten por Isabel. F-2 45524 3 Oct.

UN COCINERO repostero desea trabajar; no tiene pretensiones. Va al campo. Para informes: U-7051. F-2 45525 2 Oct.

DESEA colocarse de cocinera señora española. Tiene referencias. Informan: teléfono U-6812. F-2 45521 2 Oct.

SRA. española desea colocarse para cocinar. tiene buenas referencias, sabe cumplir con su obligación. M 3052. F2 45528 2 Oct.

SRA. JOVEN española se desea colocar de cocinera sabe de repostería. No duerme en la colocación. Tiene buenas referencias. Informan U 7078. F2 45533 2 Oct.

SEÑORA de color desea una cocina, sabe cocinar bien poca familia, habla inglés, español. Damas núm. 57. Teléfono M 4097. F2 45520 2 Oct.

SE DESEA colocar una señora española de cocinera en casa particular o comercio cocina a la española y criolla también a la americana es repostera no saca comida ni duerme en la colocación dirección Salud 138 teléfono U 6520. F2 45515 1 Oct.

DESEA colocarse una cocinera repostera, tiene buenas referencias, no duerme en la colocación. Informan en el teléfono F 4363. F2 45547 2 Oct.

DESEA colocarse una cocinera española cocina a la española y a la criolla. Informan en Monte 2 letra A. Tel. M 6312. F2 45559 1 Oct.

DESEA colocarse joven español, buen cocinero, cocina española, criolla, francesa y americana. Conoce toda clase de dulces y repostería. Tiene referencias. M 4120. UH F2 45564-65 2 Oct.

F3 PARA 2 SERVICIOS

PARA CRIADA de cuartos y coser o para manejadora, desea colocarse una joven española, es formal y tiene referencias. Informan: teléfono I 7551 o Belascoaín No. 31, altos, por Concordia. UH F3 S7771 2 Oct.

SE DESEA colocar una joven española, de criada de manos o manejadora. Es buena y trabajadora. Informan en el teléfono X-2238. F-3 45345 1 Oct.

DESEA colocarse una joven española de manejadora o para criada de mano. Tiene referencias. Informan F 4729. F3 45415 1 Oct.

DESEA colocarse una muchacha de color para todos los quehaceres de una casa. Informan Maloja 78. F3 45416 1 Oct.

JOVEN española desea colocarse para los quehaceres de una casa. Informan M 5064. Pregunten por Lola. F3 45384 1 Oct.

DESEA colocarse una muchacha de color, de criada de manos, de cuartos o cocinar y limpiar. M-5144. Duerme fuera. F-3 45260-61 1 Oct.

SE DESEA colocar un hombre de criado; sabe trabajar de jardinero y de criado de manos. Tiene buenas referencias de donde ha estado trabajando. Informes: teléfono F-3585. De 6 a 11 y de 4 a 7. F-3 45262 1 Oct.

DESEA colocarse joven española para manejar o criada de cuartos. Tiene recomendaciones. Calle 15 y 4, Reparto Almendares. Teléfono FO-1182. F-3 45430 2 Oct.

UN JOVEN desea colocarse de criado de manos; entiende de cocina o dependiente de café. Inmejorables cualidades y sin pretensiones; buenas recomendaciones. Dirigirse por escrito a Yuom López. Pinillos 46, Colón. F-3 45347 1 Oct.

SEÑORA española desea colocarse de cocinera o para todo el servicio. Sueldo 30 pesos. Pregunte por Eduardo U 4669. F3 45362 1 Oct.

JOVEN española desea colocarse, para coser y limpiar casa pequeña. Pregunten por Consuelo. U 4669. F3 45363 1 Oct.

SE DESEA colocar una señora para limpiar o manejar. Infanta No. 37. Victoria. F-3 45469 5 Oct.

SE DESEA colocar una joven española para cualquier servicio, siendo corta familia, tiene buenas referencias. Inquisidor 17. Teléf. M 4835. F3 1 Oct.

DESEA colocarse una española de mediana edad, de cocinera o para cocinar y limpiar a matrimonio solo. Teléfono M-1441. F_3 45461 2 Oct.

DESEA colocarse una joven para cocinar y limpiar. Informan: I-7302. F-3 45504 2 Oct.

DESEA colocarse una señora española, de mediana edad, para cocinar; prefiere un matrimonio solo. Sabe cocinar bien; no le importa ayudar a la limpieza y desea casa de moralidad. Dá referencias si se necesitan de las casas donde ha trabajado. M_5290. F-3 45477 1 Oct.

DESEA colocarse una joven de color, para cocinar y limpiar a un matrimonio solo. Informan en 17 y 22 teléf. F 6197. F3 S7812 2 Oct.

UNA joven americana desea colocarse de manejadora o para criada de cuartos y coser. Informan teléf. F 3624. F3 45540 2 Oct.

SE DESEA colocar una señora española, de mediana edad, de cocinera; sabe cumplir con su obligación. Prefiere familia americana. Se desea colocar una muchacha española para criada de manos o manejadora. Las dos tienen buenas referencias. FO-1127. F-3 45483 2 Oct.

SE DESEA colocar una joven española de criada de manos o manejadora. Villegas 110 teléfono M 5037. F3 45516 2 Oct.

DESEA colocarse una joven de color para la limpieza o cocinar sabe coser. Dormir fuera. Informa M 5632. F3 45560 2 Oct.

DESEA colocarse una muchacha de mediana edad, recién llegada, española, para criada de manos o manejadora. Informan: A-4941. Damas 36. F-3 45492 2 Oct.

DESEA colocarse joven española para cocinar o limpiar, calle 27 núm. 2, teléfono U 6138. F3 45537 2 Oct.

JOVEN española desea colocarse para criada de mano o manejadora, entiende de cocina, es fina y trabajadora. Informan M 4070. F3 45538 2 Oct.

UNA JOVEN española desea colocarse de manejadora o criada de manos. Informan: Rodríguez 4, Jesús del Monte. Teléfono A_4932. F-3 45428 5 Oct.

DESEA colocarse joven española para criada de mano o cocinar si es matrimonio solo, es honrada y trabajadora y sabe cumplir con su obligación. Informan Fernandina núm. 6, teléf. M 5743. F3 45553 2 Oct.

F6 CHAUFFEURS

CHAUFFEUR español, joven, 25 años, sin pretensiones, desea colocarse en casa particular. Maneja toda clase máquinas. Buenas referencias. Teléfono F-5007, Pregunten por Jesús Fernández. F-6 45334 1 Oct.

CHAUFFEUR español muy práctico desea colocarse en casa particular. Tiene recomendaciones de las casas en que ha trabajado. Teléf. M 4828. F6 45545 2 Oct.

SE OFRECE un chauffeur español, para casa particular o comercio. Tiene título de mecánico y sabe manejar toda clase de máquina. Tiene certificado de buena conducta y recomendaciones. Informan: A y 17. Teléfono F-4445. F-6 45447 2 Oct.

CHAUFFEUR español, formal y cumplidor de su deber, desea colocarse con muy buenas referencias y muy pocas pretensiones. Informan: teléfono A-7533. F-6 45454 5 Oct.

CHAUFFEUR español, de mediana edad, con doce años de práctica y buenas referencias, se ofrece al comercio y particular. Informes: F-1849. F-6 45421 2 Oct.

CHAUFFEUR español, desea casa particular tiene inmejorables referencias de las mismas. Para informes: U-4049. F-6 UH 45292 1 Oct.

DESEA colocarse un chofer con 7 años de práctica, con recomendación teléfono U 5054. F6 45419 1 Oct.

CHAUFFEUR mecánico español desea casa particular o comercio, tiene buenas referencias, lo mismo va al campo sin pretensiones. Teléf. F 2375. F6 45406 1 Oct.

CHAUFFEUR español desea colocarse en casa particular o comercio, tiene buenas referencias, maneja cualquier máquina, no tiene pretensiones. Teléfono F 2642 F6 45409 1 Oct.

CHAUFFEUR español desea colocarse en casa particular o comercio. Carmen No. 4. Teléf. M 4629. F6 45352 1 Oct.

F7 COSTURERAS

ESPAÑOLA modista se ofrece para la costura de casa particular o de hotel con aptitudes para desempeñar otros cargos. Teléf. U 2886. F7 45517 1 Oct.

SE OFRECE para casa particular costurera, corta por figurín, llamen al teléfono A 4526. F7 45388 1 Oct.

F8 OFICINISTAS

SE COLOCA una señorita para oficina o Instituriz, habla alemán. Francés e Inglés, y bastante castellano informan en el teléf. F 4363. F8 45546 2 Oct.

DESEA encontrar colocación una mecanógrafa y taquígrafa principianta; no tiene pretensiones de ninguna clase; lo mismo se haría cargo de atender un teléfono. Informan: Revillagigedo número 52, altos. Teléfono M-3605. F-8 45495 2 Oct.

JOVEN español, de veintidós años, tenerconseguir empleo. en casa de comercio, dor de libros y mecanógrafo, desea como auxiliar de tenedor de libros, cobros en la calle etc., sin pretensiones. Buenas recomendaciones. Pedro Alvarez, San Indalecio 38, teléf. I 7625. F8 45571 2 Oct.

F10 VARIOS

SE OFRECE jardinero portero, sereno, repartidor o acompañar enfermos. Buenas referencias. Sol 68, altos. Blas Herrera. F_10 45336 1 Oct.

SEÑORA española mediana edad, desea colocarse señora de compañía y coser algo; es fina y tiene buenas referencias. También se coloca para cuidar una señora enferma, pero no de cama. Informan de 2 a 6. Teléfono I-4402. F-10 45328 1 Oct.

MATRIMONIO español sin hijos, desea colocarse para encargado de casa de inquilinato; él sabe dar lechada y entiende de electricista y mecánica; ella toda clase de servicios. Van al campo. M-1860. Sol, 92. F-10 45323 1 Oct.

UN MUCHACHO español, jardinero, desea colocarse. Sabe cuidar animales avícolas. Tiene buenas referencias donde ha trabajado. Informan: teléfono FO-2653. U. H. F-10 45459 2 Oct.

DESEA colocarse joven austriaco, de camarero o dependiente, en hotel; tiene buenas referencias. Habla perfectamente español y algo inglés. Teléfono U-6737. F-10 45475 2 Oct.

G AVISO OPORTUNO

G3 AGENCIAS DE COLOCACIONES

AGENCIA Montalvo, la mejor de la capital, con sucursales en España y Jamaica inglesa. Calle 17 esquina F. Teléfono F-4427. Necesito criadas españolas. U. H. G-3 S-7772 28 Oct.

AGENCIA La Primera de Aguiar, la única que tiene todo cuanto personal necesite, lo mismo las casas particulares que cualquier clase de establecimiento. José Alonso, Maloja núm. 53. A 3090. G3 S7817 8 Oct.

G6 PERDIDAS

LA PERSONA que devuelva una cartera negra, de señora, que se ha quedado el día 29 en la Iglesia del Carmen, será gratificada, en J número 168, Vedado, entre 17 y 19, o en la sacristía del convento de Infanta. G-6 S-7808 6 Oct.

G9 ENSEÑANZA

BAILES MODERNOS

Aprenderá rápidamente con el profesor chileno R. Cañas, el preferido de la distinguida sociedad, por su seriedad y competencia. Empedrado 75. G_9 45267 3 Oct.

LONDON SCHOOL
TEJADILLO 61
(POR MONSERRATE)
INGLES-FRANCES
ALEMAN
M E-1989 3 Oct.

SEÑORITA doctora en Pedagogía y profesora de inglés se ofrece para clases a domicilio. Métodos modernos y rápidos. Llamen al A 2073. G9 45267 30 Sep.

SEÑORITA profesora de instrucción se ofrece para clases de 1a. y 2a. enseñanza. Métodos rápidos y sólidos. Llamen al A 6692. G9 45366 30 Sep.

SEÑORITA francesa, desea dar clase a niños o persona mayor, de 5 a 8 de la tarde. Para informes: D. Pablo Mendoza. Paseo y 15, Vedado. Teléfono F-4076. G-9 S-7829 2 Oct.

PROFESOR graduado se ofrece para colegio interno. Primera enseñanza y preparatoria. Teléf. F 2807. G9 45563 2 Oct.

TAQUIGRAFIA, INGLES

o mecanografía $3 mes. Varias precio especial, Enseñanza rápida, eficiente, Academia Besteiro. Elemental superior, bachillerato. 17 núm. 482 esq. a 12, Vedado. F 5381. G9 45508 6 Oct.

DIRECTOR DE ACADEMIA COMERCIAL

Título Oficial. Excelente preparación científica adquirida en Francia, Londres y Madrid. Se ofrece familia honorable, de 9 a 11 a. m. Precio razonable. E. Martínez, Santa Catalina letra D, Cerro. Piñera y Domínguez. G-9 S-7631 1 Oct.

G10 INTERES GENERAL

DESEA saber de Antonio Jiménez Rodríguez, su tío Celestino Rodríguez, de San Andrés, Oriente. G-10 45452 5 Oct.

H AVISO ESPECIAL

H2 CASAS DE HUESPEDES

GRAN CASA DE HUESPEDES

Lamparilla 58. Se alquilan magníficas habitaciones con vista a la calle y agua corriente, propias para matrimonios y hombres solos. Precios de situación. Extricta moralidad. H-2 45470 2 Oct.

H3 COMIDAS A DOMICILIO

GRAN casa de comida y tren de cantina; servicios hora fija a domicilio, los domingos arroz con pollo y los demás días de la semana variado. Oficios número 38 altos, frente a Correos. Teléfono M 3857. H3 S7797 6 Oct.

H7 DINERO EN HIPOTECAS SE TOMA

TOMO DINERO HIPOTECA

$2.800 sobre casa en el Vedado, al 9x100 y $5.000 sobre tres casas en Alturas de Buena Vista al 10x100. Informa Sr. Dorado. Teléfono FO-2526. H-7 45491 1 Oct.

TOMO $25.000, primera hipoteca, al 12 por ciento garantía, una finca rústica de labor que vale $70.000. FO-9179. H-7 45476 5 Oct.

H8 DINERO EN HIPOTECAS SE OFRECE

EN HIPOTECA se dan $500 a $5.000 sin comisión, Habana-Repartos. También $6.000 a $50.000. Neptuno 29, "Campoamor", de 9 a 3. Díaz. M-7573. H-8 45340 6 Oct.

TENGO para colocar en casas en cualquier barrio de la Habana, interés en relación con garantía, 10.000 y 3.000 pesos. Tomo en hipoteca $2.200, 2 años fijos dos de prórroga, 10 0|0, finca de una caballería con frente a Calzada, tierra colorada propia para buen tabaco, muchos frutales motor, pagando intereses de cada año fijo con anticipación. Torres I 5006. H8 45417 11 Oct.

HIPOTECAS

Dinero sobre casas, solares y fincas rústicas, bajo interés si la garantiza; es muy sólida, al 6x100, mucha reserva, directamente. FO-9779. H-8 45473 5 Oct.

CONSEJOS MEDICOS

Por el Dr. Pérez-Boudet

(Dirigir la correspondencia al DIARIO DE LA MARINA Prado 103, Dirección).

Ex-Médico del Hospital de Emergencia y en la actualidad médico forense de la ciudad de la Habana.

T. G. F. (Ciudad).

Con muchísimo gusto le remito el plan que usted desea: Desayuno: Solamente un vaso de leche. Almuerzo: Un plato de puré de acelgas o zanahorias, trescientos gramos de carne de vaca y solamente una galleta de sal, al terminar una taza de the. Comida: Dos ruedas de pescado, carne de pollo y un plato de ensaladas, bien de lechuga, berros, habichuelas. Caminar por lo menos veinte cuadras al día, empezando desde luego, por cinco o diez. Además puede tomar un comprimido en cada comida de Colloidine.

Martirio. (Matanzas).

Mándela a hacer un nálisis de orina completo y mándeme una copia de él, repitiéndome nuevamente todos los síntomas que me da en esta carta que me manda, no puedo precisarle si es del corazón, porque para ello tendría que hacerle un reconocimiento.

X. H. B. (Ciudad).

Si sólo es eso lo que usted desea, pierda cuidado que lo logrará, haga un poco de reposo, no se desespere y no tome más medicamentos para ello, porque la perjudicaría grandemente. La ley de la naturaleza se cumplirá.

Una Estudiante. (Ciudad.)

Señorita, vamos a hablar claro como usted desea, ¿verdad?, pues ahí va: Las horas del día hasta ahora son 24, repartidas entre tres secciones pudiéramos decir resulta, que usted puede asistir a clase en una Sección, o sean 8 horas, dedicarse a estudiar otras ocho, (que estudiando cuatro horas al día desde principio de curso gana el año con sobresaliente y premios), y el resto para dormir. No sé si le llenará este consejo, pero puede coger entre esas ocho que le doy para estudio, cuatro para estudiar, como le digo, y las otras cuatro las puede repartir, entre higiene, descanso y paseos. ¿Qué le parece? A sus órdenes.

Nicolaseña. (San Nicolás).

Estamos de acuerdo usted y yo, pero le digo que además de ello, se encuentra padeciendo de una deficiencia ovárica que tiene que atender. Empiece a inyectarse diariamente una ámpula de Ovarina de Hermes, que ha de darle un buen resultado.

R. P. de CASTRO. (Ciudad.)

Para esa segunda afección a que usted se refiere creo conveniente el que antes de cada comida principal, se tome un papel Paterson, que le quitará esos síntomas que usted dice tener.

BALKINS. (Ciudad).

Sí señora creo que si necesita algunos medicamentos y le recomiendo dos clases de inyecciones para que se las aplique alternando, una el Extracto Tiroideo de Chaix y la otra la Surovarina, este tratamiento realizado en la forma que le indico dará en Vd. un excelente resultado.

ROSITA. (Los Arabos).

Lo último que hay para la enfermedad que usted se refiere es el comer un beaftek de hígado casi crudo en el almuerzo y tomar la Hipoplasine Bylá a la dosis de tres cucharadas al día. Además para su otra afección le recomiendo que se inyecte la Tropovarina Bylá, un ámpula diaria.

UNA PRESUMIDA. (Vedado.)

Lávese varias veces al día con agua boricada lo más caliente que pueda sus párpados y dese un ligero masaje en ellos y luego puede aplicarse una pomada azufrada para lograr lo que desea. No crea que oliendo la flor que me dice logre adquirir difteria... De nada señora y quedo como siempre a sus órdenes.

BLANCA ARENAS. (Caibarién).

Las harinas a que me refería son tantas que es imposible su enumeración por aquí señora, se conocen bajo el nombre de cereales americanos y en ellos entran la crema de trigo y otros muchos. No es molestia, al contrario, usted puede preguntarme todo lo que desee que para eso es esta Sección.

A. J. M. (Sagua)

Esas manchas a que usted se refiere puede que dependan de su hígado, le recomiendo que semanalmente se tome un purgante salino y además dos comprimidos de Byleil antes de cada comida.

ASTURIANO. (Yaguajay).

Creo que toda su afección dependa de la Coriza que padece, le recomiendo muy eficazmente el uso del Terpoflor que son unas cápsulas de goma que cortando usted un extremo de ellas y apretando por el otro extremo se la aplica en la nariz. En el prospecto que trae adjunto lo explica con más claridad. Gracias muy atentas por sus finas frases y cuente con mi mayor amistad.

VIOLETA. (Antilla).

Creo conveniente en usted que tome el Bromene Robin y de noche cuando se acueste 15 gotas de Sedobrol Roche en una infusión de tilo. Aliméntese bien y sobrealiméntese mejor, verá que con esto y haciendo un poco de reposo logrará el ponerse completamente bien de la simple afección que me dice tener.

M. ARNALD. (Ermita, Oriente).

Creo que lo más conveniente para esa berruga de su niñito es que lo lleve a un médico de su localidad y se la queme con el galvano cauterio, desaparecerá rápidamente y sin peligro alguno.

HA SIDO CONDENADO EL AYUNTAMIENTO AL PAGO DE UNA EXPROPIACION DE TERRENO QUE HABIA SIDO RECLAMADO POR LA HAVANA RAILROAD CO.. ASCENDENTE A $5,535.50

En el tesoro municipal existía ayer la suma de $1,178,061.23. — Pago de haberes al personal. — Traspaso de automóviles. — Apertura de nuevos establecimientos. Infractores de las ordenanzas municipales que han sido multados.—Licencias de obras

Por el Juzgado de Primera Instancia del Distrito Oeste de la Habana, se ha dado cuenta ayer a la Alcaldía, de que en el auto seguido por expropiación de terreno promovido por el Ayuntamiento contra la reclamación de la Havana Railroad Co., se ha dictado fallo condenando a pagar al Ayuntamiento a dicha empresa la suma de $5.535.50.

El terreno en cuestión está situado en la calle de Alambique entre las de Diaria y Tallapiedra y siendo de la pertenencia de la Havana Railroad Company, se destinó a vía pública, por necesidades de alineación.

Expone el Juzgado, que para el abono de esta cantidad deberá el alcalde interesar del Ayuntamiento su consignación en el próximo presupuesto municipal ordinario o en el primer presupuesto extraordinario que por cualquier motivo haya necesidad de formar.

El Tesoro Municipal. — La Tesorería Municipal recaudó el día 28 del actual estas cantidades:

$13.140.06 de Ejercicio Corriente.
Resultas: $3.075.42.
$3.414.70 para el Consejo de la Provincia.

Existencia en caja:
$388.069.97 del Ejercicio Corriente.
$654.973.55 de Resultas.
$26.975.68 del Consejo Provincial.
$287.94 del Presupuesto Extraordinario.
$107.754.09 de Depósitos.
Total general: $1.178.061.23.

Cobros. — El expresado día se cobraron $177.00, por cuotas ocasionales $438.18 y por la inscripción de 35 vehículos, $1.117.85.

Traspasos de automóviles. — Fueron legalizados en la Jefatura del Departamento de Gobernación Municipal los siguientes traspasos de automóviles:

Señores José Torres Alvarez a A. Clemente, un Chevrolet chapa 18415. Francisco Villafuerte a Alberto Miranda, un Ford chapa 36794; Juan ge Brother chapa 32605; Alfredo Manuel Ruiz García a la señora Consuelo García Pérez, un Chrysler chapa 32571.

Nuevos comercios. — Con el propósito de abrir nuevos comercios en la Habana, han solicitado licencia:

Los señores Primo Casal, para puesto de frutas en Jesús del Monte 304; Nicolás Naya, para café cantina en Prado y San José; Compañía de Maderas Planiol S. A., para comisionista en Desagüe 62; Carlos Crost para vidriera de quincalla en Máximo Gómez 21; y Antonio Guardia, para fonda en Buenos Aires 59 esquina a la calle Paz.

Bajas. — Solicitaron se les diera de baja en el Registro de Contribuyentes, los señores Frank Cid Co., almacén de papel de O'Reilly 72; y Fernández y Santidrián, tienda de sedería y quincalla, de Monte 216.

Infractores multados. — Fueron multados por infracción de Pesas y Medidas, los señores Chang Cuan Woo, de Concepción 30, en $18; y Martín y Barreño, de Concepción 67, en $6.40.

Licencias de obras despachadas.— Ayer la Jefatura de Fomento despachó las licencias de obras solicitadas para estas casas:

Obras nuevas: ampliación de obras en Puentes Grandes y Aldecoa.

Obras menores: Rafael María de Labra número 91.

Anuncios lumínicos: Avenida Menocal número 146; Finlay esquina a Aranguren; General M. Suárez 36; Avenida Independencia 225; M. Gómez esquina a Patria; Gral. M. Suárez esquina a F. de Andrade.

Habitables: Avenida Finlay entre Espada y San Francisco; O'Farrill entre Saco y Revolución; Luz Caballero entre Carmen y Patrocinio.

RATIFICA EL RECTORADO DE LA UNIVERSIDAD DE LA HABANA QUE ESTA NOCHE, A LAS NUEVE, TERMINA EL PLAZO PARA PAGAR EL IMPORTE DE MATRICULAS

LA NUEVA OBRA DEL DOCTOR LEZA ES ENCOMIADA CON ENTUSIASMO POR LOS COMPAÑEROS DEL AUTOR.—EL DECANO DE MEDICINA NOMBRO SUS DELEGADOS.—LA FIESTA DE LA TOGA EN LA ESCUELA DE PEDAGOGIA

El pago de matrículas universitarias expira esta noche. — A fin de evitar trastorno y perjuicio alguno a los alumnos del Alma Mater que aun no haya hecho el pago de sus matrículas universitaria., el Rectorado ratificó ayer (nuevamente) que el plazo para ello expira esta noche, a las nueve, hasta cuya hora estarán abiertas las oficinas de la Secretaría General y la de la Zona Fiscal que se halla instalada en el recinto universitario.

Delegados del señor decano de Medicina. — El doctor Luis F. Rodríguez Molina, decano de la Facultad de Medicina y Farmacia designó ayer delegados suyos a los doctores Francisco Leza, para el Hospital Mercedes, Jos Alacán, para el Laboratorio Wood y al doctor Ricardo Gómez Murillo, para la Escuela de Medicina.

Nombramientos de instructores clínicos. — Ayer fueron designados por el señor decano de Medicina instructores clínicos para el próximo curso académico a los doctores Hurtado, Torroella, Bisbé, Núñez Portuondo, Costales y Centurión.

Hoy habrá exámenes de Derecho Penal. — A virtud del decreto rectoral que habilitó el día de hoy para poder efectuar exámenes, el señor decano doctor Dolz autorizó al Tribunal de Derecho Penal, para que realice en esta fecha los que se hallen pendientes en dicha asignatura.

La obra del doctor Leza es declarada de texto en la Universidad. — El doctor Francisco Leza, profesor de clínica quirúrgica y especialista en enfermedades gastro-intestinales, ha publicado un libro titulado "Vías Digestivas" que ha merecido de la crítica científica los más cálidos elogios y el honor de haber sido recomendado como obra de consulta, para sus alumnos, por los doctores Federico Grande Rossi y Domingo Ramos, profesores ambos de Patología General con su Clínica. En sendas cartas al autor se expresan en los términos más encomiásticos de la obra.

El doctor Grande Rossi dice, entre otras cosas:

"Ya sabía yo que usted explica bien, sobre la práctica, con claridad y con intenso deseo de trasmitir los conocimientos; sabía de su estilo de telegrama, como usted mismo lo califica (vea si estoy bien enterado). sobrio, conciso, justo, sin dejar lo imprescindible ni lo necesario ni aun lo erudito de los últimos tiempos: sé que sabe usted hablar y escribir bien para enseñar con eficiencia, amenidad y atracción, y sé que es usted profesor que va a la utilidad de quien aprenda de usted y no a esa envidia alotrópica que se llama vanidad. En lugar de erguirse para disminuír al que no sabe, se dobla usted para hablarle al oído.

Entiendo que su libro tiene muchos méritos. El primero es el método, basado en lo que siempre habrán de hacer los médicos que no se tengan por adivinos: del síntoma al síndrome y luego a la enfermedad, en el proceso del diagnóstico, cuerpo y alma de la Clínica. Para cualquiera que tenga medianos conocimientos médicos y después que hiciere la justa apreciación de un simple síntoma, será fácil ir por él hasta aquel juicio cada vez más completo y afinado con sólo seguir las señales que usted va colocando en el camino. Por consiguiente, resulta muy útil al estudiante y también a los prácticos para las consultas sobre enfermedades de las vías digestivas.

Es mi opinión que con su excelente libro, antes de todo educador, ha hecho un beneficio a todos los que estudien Medicina. A la Escuela, porque la enriquece con un libro nacido en su hogar. A Cuba, porque resulta un brillante exponente de cultura, ejemplo que debe ser imitado por los que, dotados de talento y experiencia, con el sistemático mutismo desheredan a la generación que les sucede".

El doctor Domingo Ramos se expresa en estos términos:

"He leído tu libro con placer, orgullo y agradecimiento. El placer de aprender cosas nuevas y encontrar bien recopilados muchos conocimientos; orgullo, por ver terminada una labor muy meritoria de un compañero, que con ello honra a la Facultad a que pertenece; agradecimiento como médico cubano y como profesor, porque sé que en tu libro han de encontrar el médico práctico y el alumno un auxiliar indispensable.

Muy especialmente te agradezco tu esfuerzo en nombre de los alumnos de mi asignatura, a los cuales ha de servir de guía seguro, tu libro, en la semiología del aparato digestivo, ya que la manera eminentemente práctica, de Historia Clínica, en que presentas la materia, se corresponde con el modo en que los alumnos de Patología General con su Clínica siguen sus cursos".

Como se ve la obra del doctor Leza ha recibido la sanción de sus compañeros, por, sobre todo, una obra didáctica dedicada a los estudiantes y a los médicos prácticos.

Reciba el autor nuestra felicitación.

La Fiesta de la Toga en la Escuela de Pedagogía. — En el Aula Magna se celebrará—a las diez de la mañana de hoy—la Fiesta de la Toga por y para los graduados durante el curso académico de 1927-28 en la Escuela de Pedagogía.

El doctor Radio Cremata. — Con las más brillantes calificaciones ha obtenido su título de doctor en Derecho Civil, en nuestra Universidad Nacional, el señor Radio Cremata Valdés, que actualmente ejerce el cargo de secretario particular del doctor Ramón Zaydín, representante a la Cámara e ilustre redactor de nuestro colega "El País", que tanto ha contribuído a que aquél ostente hoy el tan preciado título.

Trátase de un joven de valer: estudioso y luchador, que, por espacio de mucho tiempo, ha dedicado sus actividades a la rama del Derecho.

El doctor Cremata establecerá su bufete, junto con el doctor Zaydín, en la casa calle de Habana número 66, altos, en esta ciudad.

Muchos éxitos deseamos al nuevo letrado.

Agasajo al doctor Alberto Camacho. — Con motivo de haber sido electo presidente de la Sección de Arquitectura en la Escuela de Ingenieros y Arquitectos de la Universidad el profesor de la misma doctor Alberto Camacho, sus comprofesores y colegas le agasajarán mañana (a mediodía) con un almuerzo fraterno en el edificio Pérez Benitoa, al que concurrirá el señor decano de la Facultad doctor Martínez Prieto y otras autoridades universitarias y académicas.

SIGUEN BAJANDO LOS INGRESOS DE LOS F. C. UNIDOS

En la semana terminada el 22 de septiembre se recaudaron 22,110.65 pesos de menos

La Administración de los Ferrocarriles Unidos ha dado a la publicidad los detalles de los productos brutos estimados en la recaudación de esa Empresa durante la semana pasada.

De esos detalles son estos datos:

Semana terminada el 22 de Septbre. de 1928	$ 242,426.19
En igual período del año 1927	„ 262,536.84
Diferencia de menos este año	$ 20,110.65
Total desde el 1º de Julio	$ 2.907,173.89
En igual período del año 1927	„ 3.100,391.49
Diferencia de menos este año	$ 193.217.60

DE LAS ESTACIONES DE LA POLICIA NACIONAL

DETENCION DE UN RATERO

El vigilante, 1942 arrestó en Consulado y Arias a Antonio Granados Villaneda vecino de Sol 9, por acusarlo José Hernández Pérez chofer del auto 1232 y vecino de Campanario 197 de haberle hurtado la tapa del radiador de su auto, la que aprecia en $3, al ser registrado se le ocuparon seis tapas de radiador y un motor meter cuya procedencia no pudo justificar.

RIÑA Y LESIONES

El vigilante 565 detuvo a Miguel del Pino González, vecino de M. Gómez 363 a Serafín López Fernández de M. Gómez 265 y a Emilio Armenteros Arango de Factoría 54 a los que sorprendió en riña en la fonda sita en M. Gómez 339. El Pino y el Armenteros tuvieron que ser asistidos en el Centro de Socoros de lesiones leves.

EN CARDENAS HA OCURRIDO DOBLE HECHO DE SANGRE

Un individuo hirió a otro de modo casual y en vista de lo ocurrido se suicidó

CARDENAS, Septiembre 29.— DIARIO. Habana.

Al medio día de ayer, en la bodega situada en Obispo y Progreso, al mostrarle su revólver José Aymé, de la raza negra, a Fidel Tirsy y González, se produjo de manera casual un disparo, resultando herido de gravedad Fidel. Al notar Aymé lo que había ocurrido, volvió el arma contra sí y se produjo la muerte de un certero disparo.

El herido continúa muy grave, habiendo declarado que entre él y Aymé jamás habían sucedido rencillas de ninguna clase, pues eran verdaderos amigos.

—Falleció en esta población la señora María Teresa Vidal de Larrieu, que gozaba en nuestra sociedad de merecido prestigio. GONZALEZ BACALLAO, corresponsal.

A INGLATERRA DIRECTO EN 14 DIAS

M. S. "RIO PANUCO"

Saldrá de la Habana para Southampton y Bremen sobre el día 13 de Octubre.

CUBA A MEXICO

M. S. "RIO BRAVO"

Saldrá de la Habana para Veracruz, Tampico y Galveston, sobre el día 26 de Octubre

HIP AGENCY, S. A.
LYKES BROTHERS STEAMS-
Agentes Generales para Cuba.
Lonja 404-408. Teléfono M-6955

VAPORES DE TRAVESIA

LINEA HOLANDESA AMERICANA

El magnífico trasatlántico holandés de 17.000 toneladas:

SPAARNDAM

Saldrá fijamente el día 6 de Octubre para los puertos de

VIGO, CORUÑA, BOULOGNE-SUR-MER Y ROTTERDAM

Próximas salidas para dichos puertos:

Vapor SPAARNDAM, 6 de Octubre.
Vapor EDAM, 27 de Octubre.
Vapor MAASDAM, 17 de Noviembr.
Vapor LEERDAM, 8 de Diciembre.
Vapor SPAARNDAM, 29 de Diciembre.
Vapor EDAM, 19 de Enero de 1929.
Vapor MAASDAM, 9 de Feb. de 1929.

VERACRUZ Y TAMPICO

Vapor EDAM 29 de Septiembre.
Vapor MAASDAM 20 de Octubre.
Vapor LEERDAM, 10 de Noviembre.
Vapor SPAARNDAM, 1o. de Diciembre.
Vapor EDAM 22 de Diciembre.
Vapor MAASDAM 12 de Ene. de 1929.

Admiten pasajeros de primera clase y de Tercera Ordinaria reuniendo todos ellos comodidades especiales para los pasajeros de Tercera Clase.

Amplias cubiertas con toldos, camarotes numerados para 2, 4 y 6 personas, comedor con asientos individuales.

PRECIOS DE PASAJE REDUCIDOS EXCELENTE COMIDA A LA ESPAÑOLA

LINEA DE NEW YORK A PLYMOUTH BOULOGNE-SUS-MER Y ROTTERDAM

En esta Agencia se expiden pasajes por esta línea, por los lujosos y rápidos trasatlánticos holandeses, ROTTERDAM, NEW AMSTERDAM, VOLENDAM, VEENDAM, NOORDAN Y RYNDAM.

Para más informes dirigirse a:
R. DUSSAQ S. en C.
OFICIOS 22. 24 y 26. Teléfono: A-5639.

VAPORES DE TRAVESIA

"COMPAÑIA DEL PACIFICO"
MALA REAL INGLESA

El lujosísimo trasatlántico de 25.500 toneladas de desplazamiento.

"ORBITA"

Con magníficos camarotes de lujo en primera y segunda clase. Espléndida cámara de tercera con dos fumaderos, dos salones de comer, amplias cubiertas de paseo y magníficos camarotes para los señores pasajeros de tercera.

Saldrá fijamente el día 3 de Octubre.

VIGO, LA CORUÑA, SANTANDER, LA PALLICE, LA ROCHELLE Y LIVERPOOL

GRAN ESTABILIDAD, COMODIDAD, CONFORT, RAPIDEZ, SEGURIDAD

PROXIMAS SALIDAS para ESPAÑA, FRANCIA e INGLATERRA

Vapor ORBITA, el 3 de Octubre.
Vapor OROYA, el 17 de Octubre.
Vapor ORCOMA, el 31 de Octubre.
Vapor ORITA, el 16 de Noviembre.
Vapor ORDUÑA, el 5 de Diciembre.
Vapor OROPESA, el 19 de Diciembre.

Para Colón, puertos de PERU y de CHILE y por el ferrocarril Trasandino a Buenos Aires.

Vapor EBRO, el 8 de Octubre.
Vapor ORDUÑA, el 21 de Octubre.
Vapor OROPESA, el 4 de Noviembre.

Para NEW YORK.

Vapor ESSEQUIBO, el 24 de Agosto.
Vapor EBRO, el 21 de Septiembre.
Vapor ESSEQUIBO, el 10 de Octubre.
Vapor EBRO, el 16 de Noviembre.
Vapor ESSEQUIBO, el 14 de Diciembre.

Servicio regular para carga y pasaje, con trasbordo en Colón a puertos de Colombia, Ecuador, Costa Rica y Nicaragua, Honduras, Salvador y Guatemala.

DUSSAQ Co. Ltd.
Oficios 30. Telfs. A-6540 y A-7218.

LESIONADOS CASUALES

En el Hospital Municipal fué asistida de lesiones menos graves Isabel Mederos López vecina de República 470, las que se produjo en su domicilio al resbalar casualmente y caerse al pavimento.

Julio Luciano Miranda, vecino de Hospital 44, se causó una herida incisa en el pie derecho al pisar un casco de botella en el solar yermo de L. entre 25 y 27.

DENUNCIA DE HURTO

Gonzalo Espinosa Estorino, vecino de Santos Suárez 144, denunció que en la noche anterior le hurtaron una goma de la rueda posterior a su auto 22975 que guarda en el pasillo de su casa, no sospechando de quien pueda ser el autor del hurto.

"EMPRESA NAVIERA DE CUBA, S. A."

SAN PEDRO NUM. 6.— HABANA

APARTADO NUMERO 1641

Dirección Telegráfica: "Emprenave"

CLAVES EN USO

A. B. C. 4a. y 5a. Edición.

Western Unión

Watkins and Apendix

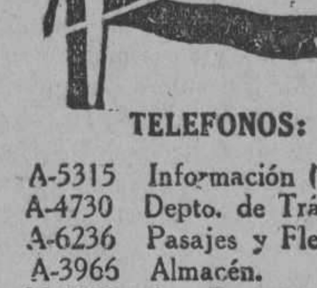

TELEFONOS:

A-5315 Información General.
A-4730 Depto. de Tráfico.
A-6236 Pasajes y Fletes.
A-3966 Almacén.
M-5293 1er. Espigón de Paula.
A-5634 2do. Espigón de Paula.

VAPORES EN SERVICIO

Santiago de Cuba, Gibara, Habana, Baracoa, Las Villas, Guantánamo, Julián Alonso, Antolín del Collado, La Fé, Caibarién, Rápido, Cienfuegos, Manzanillo, Joaquín Godoy, Eusebio Coterillo, Jamaica, Cayo Cristo y Cayo Mambí.

PUERTOS DE ESCALA

COSTA NORTE

Caibarién, Nuevitas, Puerto Tarafa, Manatí (Victoria de las Tunas), Puerto Padre, Chaparra, Gibara, (Holguín, Velasco y Bocas), Vita, Banes, Mayarí, Antilla, Preston, Sagua de Tánamo Baracoa, Guantánamo y Santiago de Cuba.

COSTA SUR

Cienfuegos, Casilda, Tunas de Zaza, Santa Cruz del Sur, Manopla, Guayabal, Manzanillo, Campechuela, Media Luna, Niquero, Ensenada de Mora y Santiago de Cuba.

COSTA NORTE DE VUELTA ABAJO

Bahía Honda, Río Blanco, Berracos, Puerto Esperanza, Malas Aguas, Santa Lucía, Río del Medio, Dimas, Arroyos de Mantua y La Fé.

PUERTO RICO

San Juan, Ponce, Mayagüez y Aguadilla.

REPUBLICA DOMINICANA

Santo Domingo, San Pedro de Macorís y Puerto Rico.

HAITI

Haití, Aux-Cayes y Port Au Prince.

JAMAICA

Kingston.

MISCELANEA

E-1973 Alt. 30 Sep.

Casa creadora de los Naipes opacos de una sola hoja.

Representantes y distribuidores para Cuba:

Hermanos Ferreiro y Cía.

Venta y depósito: Muralla 98. Habana.

M E-1957 Alt. 20 Sep.

ANUNCIESE EN EL "DIARIO DE LA MARINA"

MATA MOSQUITOS

Para dormir tranquilo y evitar enfermedades contagiosas use este incienso

30 - 45 - 50 cts. la caja

La Flor de Tokío
O'Reilly 102

M.E.C.D. 2016

Los Aeropuertos que se Construyen Para la Línea Entre Sevilla y Buenos Aires Serán Idénticos en sus Detalles

Aplazadas las Destituciones de Barrera, Castro Girona y Berenguer

HENDAYA, frontera franco-española, septiembre 29. UP.—Después de llegar a San Sebastián, el rey Alfonso celebró una entrevista con el general Primo de Rivera, y se dice en ésta que en élla se acordó aplazar la firma de los decretos destituyendo a los generales Barrera, Castro Girona y Federico Berenguer y pasando a la reserva al teniente general Cavalcanti. Se ha sabido también que sólo se han firmado cuarenta y siete decretos de los sesenta y cuatro que el jefe del Gobierno llevaba a la sanción real.

La conferencia duró dos horas y media.

El general Primo de Rivera hizo ayer una visita a los cuarteles de la capital donostiarra, y hoy almorzó en casa del conde de los Andes, candidato a ministro de Estado.

Uno de los decretos firmados autoriza al Gobierno a ratificar el tratado de Conciliación, Arreglo Judicial y Arbitraje entre España y Finlandia.

EL INGENIERO DE LA CASA QUE HA DE CONSTRUIRLOS SALDRA EN BREVE PARA LA ARGENTINA CON EL FIN DE COMENZAR LAS OBRAS

Los hangares de ambos aeropuertos serán los mayores del mundo, existiendo el propósito, por parte de la compañía concesionaria de la línea aérea de que los trabajos de construcción se hagan paralelamente en Sevilla y B. Aires

SEVILLA, Septiembre 29. (UP.)—Ha llegado a esta ciudad el ingeniero de la casa Fox Brothers, constructora del aeropuerto de Sevilla para los dirigibles de la línea a Buenos Aires, el cual pasará en esta varios días inspeccionando los trabajos que se efectúan en los terenos designados previamente. El ingeniero examinará los planos de las obras que está ultimando el coronel Herrera en colaboración con los ingenieros españoles Loring y Peña, para coordinarlos y obtener la mayor economía y el máximo rendimiento.

Aprovechamos la estancia del citado ingeniero para celebrar una entrevista. Nos dijo que está encargado también de la construcción del aeropuerto de Buenos Aires, que será totalmente idéntico al de Sevilla. Los hangares en ambos aeropuertos serán los mayores del mundo. Existe el propósito por parte de la compañía concesionaria de la línea aérea, de que los trabajos se desarrollen paralelamente en Sevilla y Buenos Aires de acuerdo con el mismo plan constructivo.

Agregó que ya se han ultimado los planes para la coordinación de los trabajos y que embarcará en breve en Barcelona, a bordo del trasatlántico Dinlio para Buenos Aires, a fin de comenzar los trabajos apenas desembarque en la capital argentina.

Terminó diciendo que permanecerá diez días en esta ciudad. Ese será el tiempo que cree suficiente para terminar los trabajos preliminares.

EL HOMENAJE A LA RAZA DE UN PINTOR MEXICANO

PARIS, Septiembre 29. (UP.)—El pintor mexicano Juan de Dios Hoyos, que recientemente regresó a esta capital, procedente de una pequeña estancia en varias ciudades italianas, ha partido para Madrid donde se propone dar a conocer un programa vastísimo para rendir un homenaje a la raza. Hoyos ha constituido un comité en París que colaborará en su plan.

LA FIESTA DEL LIBRO

MADRID, Septiembre 29. (UP.)—La Cámara del Libro ha acordado que la próxima Fiesta del Libro se celebre el día 7 de Octubre y sea de una semana de duración, durante la cual los libreros harán descuentos. Además se venderán los libros por las calles y se regalarán los textos que necesiten a treinta y cinco alumnos pobres. Prepara además la Cámara del Libro otros actos culturales.

EL ROTARISMO CONDENADO

ORENSE, Septiembre 29. (UP.)—El obispo de esta diócesis ha dictado una circular condenando enérgicamente el rotarismo internacional, aconsejando a los católicos que lo consideren como execrable y maldito.

UN CONSEJO A LOS MINEROS ASTURIANOS

OVIEDO, Septiembre 29. (UP.)—La prensa de esta capital y en general de toda la provincia aconseja a los obreros mineros que se encuentran sin trabajo a causa de la situación que atraviesa la industria asturiana, que se abstengan de emigrar a Francia.

MAS MINEROS EN PARO FORZOSO

OVIEDO, Septiembre 29. (UP.)—El lunes se cerrará la mina Encarnada, por carecer de sitio donde almacenar el carbón. Con este motivo quedaron parados trescientos mineros.

ACCIDENTE POR UNA CAMIONETA

OVIEDO, Septiembre 29. (UP.)—Comunican que en el pueblo de Villamil resultaron ocho obreros gravemente heridos, al caer una camioneta en un barranco de diez metros de altura.

EL GAS Y LA ELECTRICIDAD

BARCELONA, Septiembre 29. (Prensa Aliada.)—La comisión proabaratamiento del gas y electricidad reuniose hoy tomando importantes acuerdos para intensificar y proseguir la campaña hasta obtener el triunfo.

ALCALDE QUE DIMITE

BARCELONA, Septiembre 29. (Prensa Aliada.)—El alcalde de Villanueva y Geltrú ha presentado nuevamente la dimisión de su cargo, que le fué aceptada.

EL OBISPO DE ORENSE, DICTO UNA CIRCULAR CONDENANDO ENERGICAMENTE EL ROTARISMO, AL QUE CALIFICA COMO EXECRABLE Y MALDITO

Mañana se cerrará en Asturias la mina "Encarnada" por no tener espacio para almacenar más carbón, por lo que quedarán sin trabajo otros trescientos mineros. Ocho obreros heridos de gravedad al caer una camioneta a un barranco, en Asturias

SE TIRA AL AGUA Y SE INTOXICA CON PETROLEO

José Pastoriza Galego, de veintiún años, vecino de Inquisidor número 24, fué asistido de una grave intoxicación. Dijo Galego que él se encontraba en el segundo espigón del muelle de Luz, esperando una lancha para ir a Regla, y en los momentos en que tomaba una, se le voló la papeleta del pasaje, por lo que se arrojó al agua para recogerla, pero como en ese lugar está llegada el agua con el petróleo, se produjo la intoxicación.

HURTO DE BILLETES

Evaristo Sendón Caamaño, de 38 años, vecino de Estrella número 69, dió cuenta en los Expertos, que de la vidriera de tabacos que posee en Aguila 87, le han sustraído diversas fracciones de billetes de la Lotería que aprecia en 79 pesos.

RECLAMADA

Paula O'Farrill González, vecina de Zanja número 107, fué detenida por los vigilantes Naves y Montaner por encontrarse reclamada en causa por atentado. La detenida ingresó en la cárcel de mujeres de Guanabacoa.

El Gobierno Español Reconstruirá Todas las Casas de las Víctimas de la Explosión del Fuerte de Cabrerizas Bajas

Estreno de la Primera Obra Teatral de Hernández Catá en Madrid

MADRID, septiembre 29. UP.—En el teatro de la Zarzuela, se estrenó esta noche la zarzuela en tres actos, letra de Hernández Catá y música de Jacinto Guerrero, titulada "Mar y Tierra", a cuya representación asistieron todos los críticos de los periódicos y gran número de literatos y periodistas.

Se trata de la primera obra teatral de Hernández Catá y su autor obtuvo un éxito completo, siendo llamado a escena varias veces lo mismo que el compositor Guerrero. Varias canciones y bailes fueron repetidos a instancias del público, especialmente el número titulado "Acordeón y Guitarra".

La presentación de la obra ha sido admirable, aplaudiéndose sobre todo el decorado que representaba un pueblecito de la costa gallega, notable por su extraordinaria realidad.

Entre los artistas se destacaron Luis Amodovar, Dorine Disso y la chilena Adriana Soler.

LOS TECNICOS QUE HAN VISITADO EL LUGAR DE LA EXPLOSION CREEN QUE ESTA FUE PRODUCIDA POR LA FORMACION EXPONTANEA DE GASES

El Rey don Alfonso llegó ayer por la mañana a San Sebastián, procedente de París, siendo recibido por el General Primo de Rivera, autoridades locales y numeroso público, despachando muchos decretos con el Jefe del Gobierno que almorzó con él

NUMEROSOS PRESOS POLITICOS SON PUESTOS EN LIBERTAD, APLICANDOSE AMPLIAMENTE EL CRITERIO DE RESTAR IMPORTANCIA AL COMPLOT

La misión española que negociaba el rescate de los dos aviadores franceses Reine y Serre, prisioneros de los moros, llegó al campamento de la tribu y tras laboriosas negociaciones, consiguió que aquéllos los dejasen libres

LLEGO EL REY ALFONSO A SAN SEBASTIAN

SAN SEBASTIAN, septiembre 29. (Prensa Aliada).—A las nueve y media de esta mañana llegó el Rey Alfonso procedente de Paris, siendo recibido por el General Primo de Rivera, autoridades locales y público numeroso que le tributó una cariñosa recepción. Invitó al jefe del Gobierno para que almorzara en el palacio de Miramar, y después despacharon firmando el monarca numerosos decretos de los distintos departamentos.

FUNERALES POR LAS VICTIMAS

MADRID, septiembre 29. (UP).—El lunes se celebrarán funerales oficiales por las víctimas de la catástrofe del Novedades.

La suscripción alcanza ya más de cincuenta mil pesetas.

Por otra parte, los actores y todo el personal de los teatros de esta corte han abierto una suscripción aparte, para la familia del apuntador Manuel Oller, de nacionalidad argentina, único artista de la compañía que actuaba en el teatro Novedades que ha perecido como consecuencia del incendio que destruyó dicho teatro.

FESTEJOS SUSPENDIDOS

BARCELONA, septiembre 29.—(Prensa Aliada).—El Comité directivo local de la Unión Patriótica acordó suspender el homenaje preparado en honor de su presidente a causa de las catástrofes de Madrid y Melilla, acordando dedicar a las suscripciones el programa de gastos.

SUSCRIPCION EN BARCELONA

BARCELONA, septiembre 29. —(Prensa Aliada). — La Cámara de Comercio local abrió una suscripción para los familiares de las víctimas de Madrid y Melilla. El Liceo de Barcelona organiza un festival con el mismo fin.

AYUDA A LOS MUTILADOS

MADRID, septiembre 29. (UP).—Por iniciativa de la Reina Victoria, la Cruz Roja Española ha acordado dotar de miembros artificiales a las personas que han resultado mutiladas como consecuencia del incendio del Teatro Novedades de Madrid y de la explosión del polvorín del fuerte de Cabrerizas Bajas, en Melilla.

EL GOBIERNO RECONSTRUIRA LAS CASAS DE LAS VICTIMAS DE CABRERIZAS

MELILLA, septiembre 29. (UP).—Los técnicos que han visitado el lugar donde estaba emplazado el Fuerte de Cabrerizas Bajas suponen que la explosión se debió a la formación de gases desprendidos de la pólvora.

El Alto Comisario de España en Marruecos, General Sanjurjo, ha visitado nuevamente todos los hospitales de esta plaza, alentando a los heridos y al mismo tiempo ha ofrecido a las familias damnificadas, entre viviendas en lugares apartados de poblados.

TEMPORALES EN BADAJOZ

BADAJOZ, septiembre 29. (UP).—(UP).—Se han desarrollado grandes temporales en esta provincia. Las aguas del río Guadiana han aumentado de nivel tres metros, registrándose también una importante crecida en el río Zujar. Se sabe que han perecido ahogadas tres mujeres y que las inundaciones y el viento han causado enormes daños en los campos.

PRESOS POLITICOS EN LIBERTAD

BARCELONA, septiembre 29. —(Prensa Aliada).—Han sido puestos en libertad más detenidos por asuntos políticos, aplicándose ampliamente el criterio de las autoridades para restarle importancia al último complot.

NOTAS DIPLOMATICAS

MADRID, septiembre 29. (Prensa Aliada).— El Gobierno español ha telegrafiado su pésame al de Honduras por el fallecimiento de su ministro de Relaciones Exteriores.

Ha sido designado el funcionario de la carrera diplomática Sans Escartín para que como enviado extraordinario español asista a la coronación del Emperador del Japón.

También se ha dispuesto que el Comandante Antelo, agregado militar español en las legaciones de Chile, Ecuador y México continúe un año más desempeñando dicha comisión.

COORDINACION DE AERODROMOS

MADRID, septiembre 29. (Prensa Aliada).—Acaba de aprobarse el reglamento de coordinación de los aerodromos nacionales para los diversos servicios controlados por la Dirección General de Aeronáutica.

PERIODISTA ARGENTINO EN MADRID

MADRID, septiembre 29. (UP).—Los periódicos saludan al periodista argentino Justo L. Gomara, hijo del fundador del "Diario Español" de Buenos Aires, que, en compañía de su familia, llegará esta tarde a Madrid. Asistirá el señor Gomara a las fiestas del 12 de Octubre y la ceremonia de la colocación de una placa en el Parque del Retiro, en honor del presidente electo de la Argentina, doctor Hipólito Irigoyen.

LIBERTAD DE DOS AVIADORES

PARIS, septiembre 29.—(Prensa Aliada). — La misión española que está negociando el rescate de los aviadores franceses Reine y Serre, pertenecientes a la línea postal aérea franco-sudamericana y que están prisioneros de los moros, llegó al campamento de la tribu y tras laboriosas negociaciones logró su libertad.

UN PRINCIPE DANES A MARRUECOS

PARIS, septiembre 29. (SR).—El Príncipe Aage de Dinamarca, que es capitán de la legión extranjera francesa, ha sido destinado al Estado Mayor de las tropas en Marruecos.

VARIOS SUCESOS DE POLICIA

OCUPACION DE UN BANCO DE RIFAS

Los vigilantes 1016 y 13 76 previo mandamiento judicial efectuaron un registro en P. Varela 86 domicilio de Eladio Pérez Varela ocupando tras activa búsqueda una lista con apuntaciones para la charada y bola.

OCUPACION DE UN BANCO DE RIFAS

Los vigilantes 1108 y 104 previo mandamiento judicial efectuaron un registro en la casa sita en A número 273 domicilio de Mercelina Hernández Laferté ocupando dos papeletes de rifa de semana.

UN CHOQUE

El auto 1588 que guiaba Pedro León Tomás Peraza vecino de San José 38 chocó en Máximo Gómez y Sarabia con el tranvía 313 de Cerro Muelle de Luz guiado por el motorista 5236 sufriendo el primero averías de escasa importancia.

ESCANDALO

El vigilante 700 presentó en la Estación a Luz Marina Villalba Juncal de Universidad 36 y a Estrella Morales Valdés domiciliada en Fernandina 40 por haberlas sorprendido formando un gran escándalo y pretendiendo reñir en Pedroso y Cruz del Padre.

UNA CAIDA

Al caerse al pavimento casualmente en su domicilio Pedro Lucas Sebastián vecino de Cerrada 32 se produjo una herida contusa en la región tibial derecha de la que tuvo que ser asistido en el Centro de Socorros.

VEJACION

El vigilante 1153 detuvo a Raul Martí Lanar, vecino de 17 número 198 por acusarlo la señora Carmen Labelle de que en L. y 17 la vejó.

RIÑA

En Luz y San Pedro riñeron por causas que no quisieron explicar, Manuel Fortún Pitaluga vecino de Maceo 130 y Manuel Prado Polo de Oficios 62, los que fueron detenidos por el vigilante número 6 de la Policía del Puerto.

NI UNO SOLO DE TODOS LOS PENADOS EXISTENTES EN TODOS LOS PRESIDIOS Y CARCELES DE ESPAÑA SE HA QUEDADO SIN INCLUIR EN LAS MERCEDES DEL INDULTO

TEXTO INTEGRO DEL DECRETO, TAL COMO SE PUBLICO EN LA GACETA DE MADRID, CONCEDIENDO UN AMPLIO INDULTO CON MOTIVO DE CONMEMORARSE LA FECHA DEL 13 DE SEPTIEMBRE EL ANIVERSARIO DEL GOLPE DE ESTADO

La "Gaceta de Madrid" del 13 de Septiembre publica el texto del decreto ley dictado por el Gobierno español con motivo de la publicación del nuevo Código Penal en el quinto aniversario de la Dictadura.

El cable ha adelantado una noticia exenta del decreto, el cual es de tan grande importancia que lo reproducimos íntegro a continuación.

En la parte expositiva se dice que todas las Prisiones y multitud de Corporaciones responsables han pedido al Gobierno un indulto a favor de todos los penados, con motivo del quinto aniversario del Directorio militar.

Añade que el acontecimiento de la publicación del Código penal inclina a la benevolencia.

Hace otras consideraciones, y dice que estos días España entera quiere expresar al Rey su reconocimiento y satisfacción en estas horas de reconstitución nacional, y para que participen en ese júbilo muchos españoles, que aunque delinquieron, son hijos amantes de la patria, el decreto propone beneficios para quienes viven ausentes del territorio nacional.

Sólo se hace la excepción, para garantir la tranquilidad pública, contra elementos que sólo medran con el desorden público y a quienes, aunque sean menos cada día, hay que reducir a la inacción para que el país prospere.

PARTE DISPOSITIVA

La parte dispositiva consta de 19 artículos, que son los siguientes:

Artículo primero.—Se concede un indulto total:

Primero.—A los condenados por delitos cometidos por medio de la Prensa o cualquier otra forma mecánica de publicación y divulgación.

Segundo.—A los condenados por delitos de lesiones menos graves, cuya duración no hubiera excedido de veinte días.

Tercero.—A los condenados por delitos de hurto, cuya cuantía no excediera de cien pesetas.

Cuarto.—A los condenados por delitos de estafa, cuya cuantía no exceda de cien pesetas.

Quinto.—A los condenados por delitos comprendidos en el número tercero del artículo quinto del decreto-ley de 24 de febrero de 1926.

Sexto.—A los condenados por delitos de años en la cuantía que no exceda de 200 pesetas.

Séptimo.—A los condenados por cualquier otro delito que no resulte penado como tal en el Código penal ni en ninguna disposición de carácter penal vigente.

Artículo segundo.—Se concede así mismo indulto total a todos los que en el día de la publicación del decreto estén condenados a la pena de arresto mayor.

Artículo tercero.—Se concede indulto total del tiempo de prisión subsidiaria que pudieran cumplir por ser insolventes para el pago de las multas impuestas por los Tribunales a todos los condenados a estas penas pecuniarias.

Los condenados a penas de multas que no sean insolventes podrán acogerse, para el pago de las multas impuestas, a los beneficios del nuevo Código penal, aplazándose en tal caso la ejecución hasta primero de enero de 1929, salvo el caso de que los multados, espontáneamente, hicieran antes el pago total o parcial de las multas.

Artículo cuarto.—En todos los casos en que haya sido condenado el reo a la pena de multa, procediendo esta por la sola concurrencia de una agravante, se esperará la resolución del recurso de casación y demás recursos interpuestos.

Si la sentencia del Tribunal fuese desestimatoria del recurso, las entidades que hayan de emitir informe por la falta se acomodarán al artículo 152 del nuevo Código penal, aunque este no haya comenzado a regir.

En lo sucesivo la conmutación de la pena de muerte por la inmediata inferior, se entenderá siempre por la de treinta años de reclusión.

Artículo quinto. A los condenados por un hecho que en el nuevo Código penal se castigue con menor pena, se les indultará de todo el tiempo que la pena impuesta exceda a la del nuevo Código.

Artículo sexto.—A los condenados a cadena perpetua, aunque ésta fuere por conmutación de la de muerte, se les conmutará por treinta años de reclusión por el indulto de la décima parte de pena: Iden a los condenados a la pena de reclusión perpetua.

A los condenados a penas de relegación perpetua se les conmutará por la de treinta años de deportación, con indulto de la décima parte.

Los extrañamientos perpetuos se conmutarán por treinta años de deportación, con el indulto de la décima parte; pero podrán optar por cumplir la parte que les falte en el extranjero o en la forma en que determina el artículo 175 del nuevo Código.

Artículo séptimo.—A los condenados a penas de cadena temporal, presidio mayor y presidio correccional se les conmutará por la relegación, indultándoles de la décima parte.

A los condenados a relegación temporal se les conmutará por la deportación, con el indulto de la décima parte.

A los condenados a extrañamiento temporal se les conmutará por la pena de deportación, con el indulto de la décima parte.

Artículo octavo.—A los condenados a penas de confinamiento se les indultará de la décima parte, cumpliendo el resto en la forma que prevee el nuevo Código; pero podrán terminar la condena en el lugar donde actualmente la cumplen.

A los condenados a destierro se les indulta de la décima parte, cumpliendo el resto en el lugar y distancia que tengan señalado.

Si no hubieran comenzado a cumplir la pena se acomodarán a los preceptos que resulten más ventajosos del nuevo Código.

Artículo noveno—Se Concede, además, a todos los condenados a cadena o reclusión temporal, presidio o prisión mayor, prisión mayor o correccional, relegación, extrañamiento temporal, confinamiento o destierro, el indulto de las fracciones de tiempo que en la condena de cada año resulten, después de aplicado el indulto de la décima parte de las penas citadas, en la siguiente forma:

A los condenados a más de un año, con seis meses y días, se les indulta los meses y días que excedan del año completo. A los condenados a penas de un año, se les indulta de los días que excedan de meses completos.

Artículo 10.—Las Liquidaciones de condena de todos los penados a los que no se les hubiera abonado el tiempo de prisión preventiva, serán rectificados, abonándoles el total del tiempo de prisión preventiva, a excepción del período que se les hubiere abonado en otros casos.

Desde la publicación de este decreto los Tribunales abonarán siempre para el cumplimiento de las penas preventivas de indulto todo el tiempo de prisión preventiva sufrido por el reo.

Artículo 11.—Se concede el indulto total de pena a los condenados a arresto menor, como responsable de faltas, así como a prisión subsidiaria, por insolvencia, a los condenados por penas de multa, como responsables criminalmente por faltas, así como los que las sufran cívicamente.

Los condenados a penas de multa que no sean insolventes podrán acogerse, para el pago de la misma, a los beneficios, a la forma y término de pago que otorga el nuevo Código aplazándose en tal caso la ejecución hasta enero de 1929.

Artículo 12.—Cuando los condenados a que afecta este decreto lo sean por sentencia que no hubiera alcanzado aún carácter firme, si hay pendiente recursos de casación interpuestos por el reo, podrá desistir de estos en los veinte días siguientes a la publicación del decreto, aplicándose inmediatamente los beneficios procedentes.

Si el recurso hubiera sido utilizado por el fiscal u otra parte que no sea el propio reo, se aplicará el indulto cuando recaiga ejecutoria.

Artículo 13.—El fiscal desistirá de las acciones que ejercite en todos los casos por delitos comprendidos en el artículo primero o excesivamente castigados con penas de arresto mayor cometidos hasta el día de la publicación de este decreto en la Gaceta.

Si las causas están en período de sumario y el juez no lo declara de oficio, lo interesará el fiscal.

Si el sumario está terminado utilizará el trámite en vista previa para solicitar el sobreseimiento libre que acordará la Sala.

Si estuviera abierto juicio oral, pero no se hubiese celebrado, solicitará el sobreseimiento y lo acordará también la Sala.

Si hubiera que llegar a la celebración de juicio oral, solicitará en éste la absolución, utilizando, si la resolución no fuera de acuerdo con sus peticiones, los recursos procedentes.

Artículo 14.—Los beneficios otorgados en este decreto se extienden a cuantos hayan cometido delitos o faltas hasta la fecha, inclusive, de la publicación, y, por tanto, cuando recaigan sentencia firme se aplicarán los beneficios procedentes.

En los juicios o multas, el fiscal desistirá de sus acciones o poderes, los procedentes según la pena sea de arresto o multa.

Artículo 15.—Loc beneficios del decreto se aplicarán también a los reos y procesados declarados en rebeldía y cuya busca o captura esté decretada, siempre que se presenten, poniéndose a disposición del juez o tribunal correspondiente antes del 31 de octubre próximo los residentes en España, o ante el agente consular, antes del 31 de diciembre, si residen en el extranjero.

Artículo 16.—Los beneficios otorgados aplicables a los condenados por delitos que sólo pueden ser perseguidos a virtud de denuncia o querella por la parte ofendida, sea o no firme la sentencia, cuando se trate de casos de esta índole en que no haya recaído sentencia, si el querellado no desiste del ejercicio de su acción, continuará la causa hasta que haya sentencia firme. Si ésta fuese condenatoria, se aplicarán al reo los beneficios procedentes.

Artículo 17.—Se exceptúan del beneficio de indulto total o de la décima parte los responsables de delitos contra el Consejo de ministros, contra la forma de obierno, rebelión o sedición cuya sanción comenzara después del 13 de septiembre de 1923 y cualquiera que sea el grado de ejecución y responsabilidad en que hubieren incurrido.

A los condenados actualmente por dichos delitos, podrá aplicárseles los beneficios expresados previo expediente instruído conforme a los preceptos que actualmente regulan el ejercicio de la gracia de indulto.

Artículo 18.—Las disposiciones de este decreto tendrán eficacia y se aplicarán desde la publicación en la Gaceta.

Las relativas al nombre y naturaleza de las penas que restan por cumplir a cada penado, sólo producirán efecto desde 1 de enero de 1929, fecha de la vigencia del nuevo Código, aunque su aplicación sea preparada antes de dicha fecha.

Artículo 19.—El ministro de Gracia y Justicia dictará las disposiciones necesarias para el cumplimiento de este decreto.

El fiscal del Supremo y presidentes tribunales y directores de prisiones, atendiéndose a las instrucciones que reciban, dictarán a sus subordinados lo conveniente para la rápida y exacta ejecución de lo mandado.

Las dudas serán resueltas por el ministro de Gracia y Justicia, quien podrá pedir dictámenes y datos que considere oportunos.

Dado en San Sebastián, a 8 de septiembre de 1928.

SE HUNDE EL VAPOR "JUAN MANUEL URQUIJO", FRENTE A PONTEVEDRA SIN QUE SE PUDIERA AUXILIARLO

Se interceptó un radiograma diciendo que se hallaba en peligro al norte de las Islas Cíes, cerca de Pontevedra, pero cuando fueron en su auxilio no quedaban ya ni rastros

VIGO, sep. 29. (UP) En la Comandancia de Marina se ha recibido un radiograma del vapor "Juan Manuel Urquijo", pidiendo socorro.

Inmediatamente salió un remolcador en dirección al sur, lugar donde se suponía que estuviera el buque en peligro.

Más tarde, se interceptó un radiograma, diciendo que el "Juan Manuel Urquijo" se encontraba al norte de las Islas Cíes, en la proximidades de Pontevedra, saliendo entonces varios otros buques en esa dirección.

REGRESAN LOS SOCORROS SIN ENCONTRAR RASTRO

VIGO, Sep. 29. (UP) Ha regresado a puerto el remolcador "Clamor" que marchó a auxiliar al vapor "Juan Manuel Urquijo". Su patrón declaró que no lo ha encontrado en las cercanías de las Islas Cíes, y que el viento temporal que reina le impidió continuar la exploración.

También han regresado a este puerto todos los remolcadores que salieron a prestar auxilios al vapor "Urquijo". Como a pesar de la búsqueda que hicieron de dicho buque en la posición que se les había dado, no lo encontraron, creen que se haya perdido. Se comenta con este motivo la necesidad de establecer en Vigo una estación inalámbrica para casos análogos al presente.

Tampoco se tienen noticias del remolcador "Moncho" que se hizo a la mar para prestar auxilios al "Urquijo".

DOS PROPOSICIONES PARA EL CONCURSO DEL BANCO DE COMERCIO EXTERIOR

MADRID, sep. 29. (UP) Se ha constituido en el Ministerio de Hacienda dos depósitos garantizando otras dos proposiciones en el Concurso de creación del Banco de Comercio Exterior. Uno es del Sindicato de Bancos, encabezado por el de Bilbao; y el otro de la Sociedad de Crédito Peninsular, representando a un grupo bancario.

ACTUALIDAD ESPAÑOLA

Los Conspiradores en "Botín"

Por Rafael Suárez Solís

RECIBO hoy de Madrid una carta emocionante. Como para relamernos de gusto los 'revolucionarios". Viene escrita en un pliego que ostenta el sello de la casa de Botín. Es de un amigo con el que mantengo cumplida correspondencia, porque jamás escatima informes de los que no pueden someterse a la autorización de la censura. Algunos de mis éxitos informativos y mis "alarmantes" vaticinios son de esta procedencia. Ahora me escribe: "Hoy hemos venido a conspirar a la casa de Botín. Los duelos con pan son menos. Y ninguno de éstos es posible frente a una tartera de lechón de éstos dorados al fuego lento e inteligente de los hornos milagrosos, fieles a las exigencias del paladar a través de tres siglos. El lechón de esta noche tiene la misma sazón de los muchos que le han tocado a usted en suerte en meses anteriores. Lástima que haya que "beberlos" al pie de la fuente, pues su virtud ni se embotella, ni se transporta. Venga si quiere consolarse. París bien vale una misa. Todo el Atlántico no tiene molestias bastantes a impedir el deseo de un lechón de Botín. Por tanto, le enviaré tan sólo "los acuerdos de los conspiradores". Estamos en los postres, y no fío gran cosa de la truculencia de nuestros propósitos. Barriga llena, corazón contento. A su salud, compañero. El brindis tiene un aroma de Valdepeñas genuino".

Plazuela de Herradores. Escribe un cronista: "En el siglo XVII —época en que la famosa hostería se instala—se hallaba en la misma disposición de ahora". Y que Dios y los ediles la conserven; porque quitarle carácter a la plazuela es quitarle a Madrid uno de sus más consoladores rincones. Y lo mejor en el rincón, y en Madrid entero, los guisos de Botín. ¡Señor, qué guisos! Bien hacen los que desde allí me escriben en arrimarse a sus cazuelas para pensar en los destinos de España. Por lo pronto, si no van más allá del clásico figón ya llegan a buen recaudo. A los mismos aledaños de la gloria. ¡Por Dios que yo no soy glotón! No peco por ahí. No parece ser mi sino morir harto. Pero sí satisfecho si la muerte me sorprende dirigiendo un asado de Botín.

Gran escena española una sesión cualquiera del diario yantar en la casa famosa. No hay fraternidad comparable a aquellos recovecos del figón repletos de apetitos hermanos. No es tema para descrito por el pincel grasiento de Tenier ni tampoco para los gustos rústicos de Berceo. Aquello huele a mejor sustancia y mejor comportamiento. Refinado no es, porque se queda en el justo lugar de lo sabroso y suculento. Etiquetas tampoco, ni menos grosería. Todos van allí con sus pergeños y apariencias habituales. Si alguna vanidad se percibe son los trapitos dominicales de los menestrales y los tenderos. Da la impresión de que se ha cumplido el deseo del Lord socialista, cuando lo interrogaba el Rey:

—¿Es cierto, Lord, que aspira a que los aristócratas vivan en las cabañas?

—No, Majestad; lo que anhelo es que todos habiten en palacios.

Hay en los rostros de los comensales retratada esa felicidad del hombre que por primera vez se acerca a las delicias presentidas. Y es que, a casa de Botín, se va siempre un poco "por primera vez", en la seguridad de que lo allí disfrutado en otra ocasión fué un sueño. Se va a soñar de nuevo. En aquel ambiente se nivela la condición de todos, y ese milagro se viene realizando desde hace tres siglos. No es el hotel cosmopolita, donde se mide la igualdad de un frac y mil francos para arriba, ni la taberna que la realiza por la unidad de medida de lo grosero. Allí todos tenemos un mismo estómago, que es la talla que da justo medio de la política de clase única. Habrá una sangre roja y otra azul; pero no hay sino un jugo gástrico Y para todos los tiempos, una sola apetencia fisiológica.

Entre la señora de clase media, la artesana y la cocota allí sentadas en mesas vecinas no se establece el triángulo de las miradas hostiles, que aquel no es lugar para el trajín de los prejuicios, sino sitio de paz donde discurra el común apetito de las gentes de bien, aligerado por el incentivo de una honrada sazón. No hay acentos para el imperativo de la gana, que en un mismo idioma se expresa el regocijo del paladeo, subrayando con chasquidos de lengua el deleite. Es sitio natural para las intenciones de comer como Dios manda y la salud agradece.

Cuentan las crónicas que gustaba Felipe IV de entrar por la puerta trasera en casa de Botín a desquitarse, con lechones asados, de los miramientos protocolares de la cocina del Alcázar. Era hombre de fino paladar por lo visto el último de los Austrias. ¿Qué diría su abuelo si levantase la cabeza? "Gran anatema la de su boca pálida de ayunos". En cambio, por el mismo placer, fueron haciéndose rojas y sensuales las de los súbditos de los reyes siguientes, hasta llegar a las de nuestros días, que conspiran en la hostería de la plazuela de Herradores. ¡Hornos de Botín! Sus primitivos azulejos, prestigiados por el humo de las árgomas de tres siglos bailan ante la ambición de los turistas millonarios, que creen van a desprenderse porque le suenen monedas de oro al hostelero. Yo vi ofrecer por uno de aquellos históricos ladrillos mil pesetas.

—Un lechoncito, Míster, le gustaría más, y le saldrá más barato—le dijo sonriendo el hombre gordo que vigila el punto del tueste del lechón.

Según proclaman algunos optimistas, España no está llamada a conmociones mientras se coma bien en todas partes. Y ahora se come como nunca. De ser esa una fórmula, me figuro que los que allí van a conspirar comiendo pierden lo mejor de las ideas, cuanto ganan en la salud del estómago. Es asaltando y derribando la casa de Botín. Y para ese menester patriótico no han de lograr muchos prosélitos. Si del coraje de los madrileños depende, la casa de Botín es el último baluarte que se rinde en la Corte, porque todos correrán a defenderlo, dando por él la sangre si es preciso. La sangre que se espesó en las plácidas digestiones ganadas a la sazón de la hostería.

La Revista "Vida Gallega"

Prestigiado con dibujos de Jaime Prada, Ignacio Senra, Manolo Colmeiro y el joven carballinés Chamoso.

Páginas a dos colores continúan el historial de buenas impresiones de esta revista. Entre las informaciones gráficas descuellan las siguientes:

Un Claustro de Herbon; boda de la hija del Vizconde de San Alberto; los hijos de Matamá residentes en el Uruguay; regalo a su pueblo; los ministros en Santiago y en la Coruña; el monumento a los héroes de la Reconquista en Vigo; recibimiento al general Martínez Anido en la Entrada; fiesta de la flor en Vigo; Cristalería artística de Galicia; la lámpara de Arnoso; Vigo desde un aeroplano; fiesta en Cluny; fiesta de la flor en la Coruña; regatas en Vigo; la primera piedra de la residencia de estudiantes; el general Primo de Rivera, la fiesta de la Artillería, la excursión Crucero Bzarra y las colonias escolares en Santiago; historieta y monifates de Casteño; modas; pasatiempos, y una bella página musical del celebrado maestro Boudot.

La colaboración literaria es muy valiosa.

M.E.C.D. 2016

DIARIO DE LA MARINA

AÑO XCVI. LA HABANA, DOMINGO, SEPTIEMBRE 30 DE 1928.

Motivó la Grandeza de los Veteranos la Fuerza de Punch en Coordinación con la Ciencia Boxistica

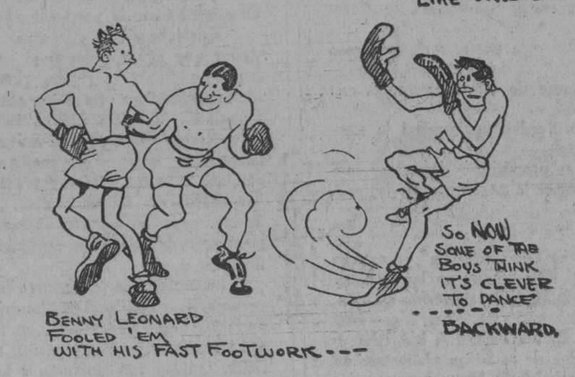

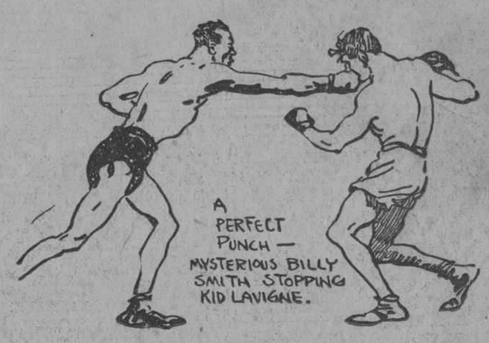

CORRESPONDENCIA ESPECIAL PARA EL DIARIO DE LA MARINA POR BOB EDGREN

NEW YORK Sptiebre 23 de 1928—Uno de los puntos débiles del moderno deporte de pugilismo es que el público no aprecia el buen boxeo. No ha podido conocerlo, pues pocas veces ve lo que puede llamarse una verdadera pelea. Los fanáticos que adquieren su educación sentados al lado del ring, no conocen más que dos estilos enteramente opuestos del boxeo. El uno consiste en participar en bouts cortos, bajo el supuesto que la única manera en que se pueden distinguir en atacar y pegar con la mayor frecuencia posible al contrario, simplemente por el sistema de pegar con más rapidez. El otro presenta a los boxeadores que bailan en derredor de sus adversarios, tocándolos con la punta de los guantes para anotarse puntos, y después caen en un clinch, con lo que estiman que impiden todo contra ataque que parta de sus contrarios.

Los veteranos del ring eran hábiles, pero el más inteligente no perdía su tiempo luchando, bailando o batiéndose siempre en retirada. Sabían cómo tenían que defenderse, y aun cuando estaban algo maréados por los golpes, nunca apelaron al sistema de huirle al bulto. El juego de piés es una de las partes más importantes del boxeo, pero esto no consiste en realizar danzas que serían muy admirables en la escena. Joe Gans, uno de los boxeadores mejores que he conocido, se movía muy poco en el ring. Joe estaba siempre bien balanceado, dispuesto para bloquear y atacar cuando se le ofrecía una brecha. Jack Johnson era un estupendo boxeador defensivo, y su estilo ideal para los encuentros de larga duración. Era casi imposible pegarle y abandonó el ring sin llevar una marca siquiera de los combates. También se movía muy poco. En realidad su punto más débil era que lucía desairado cuando no lograba que su adversario lo atacara.

Veinticinco años atrás, todos los encuentros por el campeonato eran de crecido número de rounds. Todavía más lejos las peleas sólo terminaban con la caida de uno de los dos combatientes. Los aspirantes tenían que adiestrarse para poder ganar.

No era suficiente saber brincar por el ring para ir sumando puntos.

"CAMPEON CIENTIFICO"

De los boxeadores modernes, Gene Tunney fué uno de los más habilidosos. Tenía gran parte del pulimento de los antiguos. Conocía todas las jugarretas de la defensa y sabía cuando podía ser agresivo. Su única debilidad era un exceso de prudencia, lo que impidió que adquiriese el punch de campeón. Mostró su mejor forma en su pelea con Heeney, porque se encontró con que Heeney era demasiado lento para poder ser peligroso. Podía pegarle todo lo qué quería a Heeney, sin arriesgarse en lo más mínimo. En ese encuentro Tunney lució como un maestro. Unicamente le faltó el punch decisivo para noquear. Pegando como quería a Heeney, necesitó once rounds para liquidarlo. Pero muchos de los veteranos hubiesen realizado su labor de idéntica manera.

Bob Fitzsimmons era el maestro supremo que reunía la defensa impenetrable con la agresividad en el pegar. Con seis pies de estatura y el peso de un middleweight, construido para el ataque, piernas delgadas y un maravilloso equipo de pelea por encima de la cintura, brazos largos, poderosos antebrazos y manos perfectas para pegar antes de que los años le ablandaran los huesos. Fitzsmmons era el ideal del pugilista. Tenía un cerebro preparado como ninguno para el boxeo. Algunas veces estaba groggy y tambaleando, y otras veces cuando le pegaban duro, hacia creer que estaba groggy y tambaleando. En ambos casos era tan peligroso como una serpiente de cascabel. Los adversarios no podían resistir la tentación de precipitarse para liquidar al Viejo Bob, y entonces Bob maniobraba un poco, abría las piernas y hundía la trompada al cuerpo que estaba guardando para esa propicia ocasión. Y nunca fallaba.

Al único hombre, que no podía noquear era a Jeffries. Bob finalmente admitió que Jeff era el único ser que había conocido que no se le podía noquear. Y durante sus días de acción, antes de haberse retirado durante seis años, volviendo a los 36 para pelear con Johnson, era inagotable y a prueba de trompadas. Además, Jeffries era un excelente boxeador. El único hombre que lo marcó, en un encuentro, fué Fitzsimmons.

"ESTRELLAS ACTUALES"

De los campeones actuales, Mandell es un brillante peleador, pero debido más a su tremenda velocidad que a su habilidad boxística, Jimmy Mc Larnin es mejor pugilista, pero un poco demasiado lento para Mandell. Jimmy posee un punch de knockout que nos recuerda a Johnny Coulop, Kid Williams, y a una larga lista de pequeños boxeadores del pasado. Tod Morgan es buen boxeador. Ha durado bastante por mantenerse en competencia activa. El nuevo welterweight que noqueó a Joe Dundee en Chicago, Jack Thompson, puede ser uno de los grandes boxeadores. Su forma es parecida a la de los antiguos. Pero hasta la fecha ha tenido muchas alternativas en sus peleas. Es posible que ahora mejore mucho.

Mickey Walker es un estupendo peleador. Tiene calidad como ningún otro. Combina velocidad, habilidad y punch, y además pelea limpio, no usando el sistema de agarrar y pegar que está tan en boga en estos días. Además es valiente y con mucha confianza en si mismo. Tommy Loughran es experto, sabe como pelear cuando lo lastiman, inteligente y pega bastante bien. Pero carece del punch de los campeones.

Carece de la cualidad que debe desarrollar todos los grandes campeones. Revisando mentalmente una larga lista de peleas, recuerdo varios boxeadores hábiles como Loughran, que peleaban muchos rounds hasta encontrar la oportunidad que esperaban, entonces empleaban el punch de knockout que tenían en reserva. Aquellos eran verdaderos boxeadores. Los actuales son tan sólo artistas de exhibición.

Dibujaremos un retrato corto de una vieja pelea por el campeonato para ilustrar este punto. En 1899, George Kid Lavigne, uno de los más grandes de los campeones del peso ligero, se encontró con que no tenía ningún rival de importancia en su clase y aspiró a la corona de los welters.. Mysterious Billy Smith, un soberbio boxeador y uno de los peleadores más duros en el ring, era campeón welter. La clase de los welters estaba llena de estrellas en aquellos días. Entre éstas se encontraban Tommy West, Tommy Ryan, Kid Mc Coy, Joe Walcott y Matty Mathows. El año anterior Smith había derrotado a George Green, Matty Matthews, Charlie Mc Keever y Joe Walcott, en peleas largas y sangrientas, pues todos eran tremendos peleadores. Green, Matthews y Walcott fueron en su día también campeones.

"MEMORABLE PELEA"

Lavigne y Mysterius Billy Smith formaban una gran pareja. Eran ambos maestros, en perfectas condiciones, experimentados y valientes. Peleaban a buena velocidad, pero guardándose el consiguiente respeto. Lavigne era el que más atacaba. Más bajo que Smith, y ancho de hombros, le convenía pelear a corta distancia. Furiosos ataques, golpes destructores y todo ello a una velocidad tremenda. Momentos había en que peleaban a distancia para de nuevo atacarse. Lavigne siempre empleando todas sus armas, mientras Smith replegando algo en si mismo, buscaba la ocasión propicia. En el sexto round soltó su As de triunfo. Un tremendo upppercut cuando Lavigne se abalanzó con la cabeza algo baja. Por un milagro el Kid se dió cuenta del golpe y quitó su quijada del camino. El guante de Smith rozó la mandibula y pasó con tremenda velocidad junto a la cara de Lavigne. Este se sonrió y se mostró algo más prudente en lanzarse al ataque. En el siguiente round, Smith de nuevo encontró la brecha que buscaba, y esta vez cruzó su derecha de lleno sobre la quijada de Lavigne. El Kid no estaba ni siquiera cansado, pero el golpe lo tumbó como si le hubieran pegado con una mandarria. Se levantó a los nueve segundos, trató de sostenerse y volvió a caer por otra trompada. Cuando de nuevo se incorporó, estaba en realidad sin conocimiento, balanceándose con los ojos cerrados, y su hermano le tiró la esponja.

¡Sensación— Yo era un muchacho al lado del ring, pero nunca olvidaré aquel retrato ni la manera con que mis rodillas se topaban de excitación cuando el gran Lavigne cayó tan inesperadamente. Ningún largo proceso de martilleo, sino todo rápido. Ciencia perfecta y fuerza combativa igualados, y velocidad y poder, el knockout como el knockout debe ser dado, por un maestro.

"CREO UN ESTILO"

En parte Jack Dempsey es culpable del tipo actual del pugilista agresivo, que no tiene defensa alguna y deposita toda su confianza en pegar primero. Cuando Dempsey estaba en su apogeo, tenía tal velocidad y fuerza de punch, que no necesitaba aprender a boxear. Su método era buscar un blanco en la armadura enemiga en los primeros tres o cuatro segundos, y entonces saltar sobre la brecha. Tuvo éxito porque era Dempsey. No ha habido ningún otro Dempsey, y aquellos que emplean su táctica fracasan porque en vez de sacudir con la fuerza de sus golpes a sus adversarios, sólo saben forcejear, y arremolinar los brazos.

Hablando de boxeadores hábiles, siempre es usual mencionar a Griffo, que se pasaba en un pañuelo y lo demás. Pero no hay necesidad de mirar tan lejos. Packey Mc Farland, unos cuantos años atrás, podía enfrentarse a cualquiera de los modernos lightweights durante diez rounds, y ninguno lograría tocarlo con el guante. Yo ví a Packey hacerle esto a Jack Britton, y nadie puede negar que Britton es por derecho propio también un maestro.

BILL TILDEN HABLA SOBRE EL RANKING MUNDIAL DE TENNIS

Seleccionar este año un ranking de tennis entre los mejores jugadores del mundo no es tan fácil como muchos se suponen. 1928 ha sido un año feliz para el lawn-tennis, y es evidente que son muchos los jugadores que tienen méritos adquiridos para figurar en ese ranking de diez hombres. En otra ocasión hubiese rehuido el compromiso de hablar sobre este asunto, pero el deber de todo cronista es dar a sus lectores lo que le piden, y el deseo de los lectores de tennis es leer algo sobre el ranking mundial.

Mi selección es la siguiente:

1.—Henri Cochet	Francia
2.—René Lacoste	Francia
3.—William Tilden	E. Unidos
4.—Francis Hunter	E. Unidos
5.—Jean Borotra	Francia
6.—Barón Morpurgo	Italia
7.—Jack Crawford	Australia
8.—George Lott	E. Unidos
9.—John Hennessey	E. Unidos
10.—Christian Boussus	Francia

La designación de Cochet me parece perfecta e indiscutible. Henri ganó los campeonatos de Francia y Estados Unidos, salió airoso en todos los juegos de la Copa Davis, ha derrotado a Lacoste, Borotra, a mí y a Hunter dos veces y solo tiene en su record una derrota, con Lacoste en el final del torneo de Wimbledon.

Lacoste me lleva alguna ventaja por haber ganado el campeonato de Inglaterra, quedando runner up en Francia, y por sus victorias sobre Cochet, Lott, Hennessey y sobre mí.

Yo creo estar bien encajado en el tercer puesto. Tengo en mi record victorias sobre Lacoste, Hennessey, Crawford, Hunter, Lott, y Borotra, y solo he sido vencido por Cochet, Lacoste y en los primeros juegos de la primavera por Hennessey.

Hunter merece el número 4 por haber vencido dos veces a Borotra, a Lott, a Hennessey y a Crawford, habiendo sido vencido dos veces por Cochet y en otras ocasiones por jugadores de regular habilidad. Francis es poseedor del campeonato de Holanda y fue runner up en Londres y en los Estados Unidos.

Jean Borotra ha sido vencido en distintas ocasiones por los cuatro tennistas que he colocado en los primeros puestos y al mismo tiempo se ha anotado excelentes triunfos sobre el resto de la procesión. Con este trabajo me parece bien para el número 5 del ranking.

El Barón de Morpurgo está bien en el sexto lugar. Su trabajo habrá sido superior al de Lott, Hunter y Borotra en los matches de la Copa Davis, pero en su record no hay un torneo de importancia, y cuando jugó en Wimbledon fué vencido con facilidad por Lacoste.

Jack Crawford, a virtud de sus apretados matches con Borotra, incluyendo dos victorias, así como por su excelente demostración en el campeonato nacional, merece el número 7 del ranking. En Wimbledon luchó mucho antes de ser vencido por Borotra y en el campeonato americano le dió una batalla brutal a Hunter.

George Lott, por su juego en general, especialmente en el campeonato de los Estados Unidos y John Hennessey, por su extraordinaria labor en los matches de la Copa Davis, vienen después de Crawford y cierra el grupo de diez el francesito Christian Boussus, que hizo una buena demostración en los semifinales de Wimbledon.

He dejado fuera a Bunny Austin, de Inglaterra, que derrotó a Lott, Hennessey y Coen en su patio y sostuvo después un fuerte match de cinco sets con Lacoste, por entender que su record a expensa de los americanos fué conquistado cuando éstos acababan de pisar el territorio inglés.

WILLIAM T. TILDEN.

Freddie Linstrom, la Tercera Base de los Gigantes, ha Sido una Sensación

Ganando o no el pennant de su liga, Freddie merece grandes elogios por su trabajo en la "esquina caliente" del infield Gigante. — Es regular desde que tenía 17 años.

(Por FRANK GETTY)

Aun cuando los New York Gigantes no conquisten finalmente el pennant de la Liga Nacional, es indudable que el trabajo realizado este año por su joven antesalista, Freddie Lindstrom, será considerado como una de las notas más salientes de la lucha que está librando la novena por anexarse el pennant.

Lindstrom es graduado de la escuela basebolera de McGraw, y ha sido un estudiante brillante, pudiendo decirse que ha terminado su "época de estudios" alcanzando las más altas calificaciones de su maestro y mentor. Freddie es un alumno aventajado y se ha colocado ya al mismo nivel de Bill Terry, Travis Jackson, Fred Fitzsimmons, Melvin Ott y pupilos de MacGraw.

Cuando Freddy sólo contaba 17 años en la novena de Loyola Prep de Chicago, Jabe Wimer, el viejo serpentinero del Filadelfia de la Liga Nacional, que entonces era el coach del Loyola, le escribió a Mc Graw en los siguientes términos:

"Tengo un muchacho en el team de Loyola, que es una perspectiva de Liga Grande. No pierdas la oportunidad. Se llama Lindstrom"

MacGraw se sonrió cuando recibió esta carta, pero a pesar de ello contestó lo siguiente: "No quiero llevarme ningún niño de la cuna, pero si él es tan bueno como lo pintas, Roger Bresnahan lo llevará al Toledo para verlo practicar".

De este modo en la temporada de 1923, Lindstrom se encontraba con el Toledo de la Asociación Americana. A pesar de tener 17 años de edad, tomó participación en la ruda campaña basebolera de la Liga, consistente en 168 desafíos y reportó a los Gigantes cuando éstos se encontraban en el campo de prácticas primaverales de Saratoga, Fla., en 1924. Debemos recordar que Frisch y Groh, estrellas del infield de los Gigantes al finalizar la temporada, habían recibido lesiones por lo que Lindstrom ya entró en el team como regular. Los Piratas del Pittsburg amenazaban a los Gigantes en el lugar de honor en aquellos días, pero la combinación de Lindstrom en tercera, Jackson en el short, Kelly en la segunda y Terry en la inicial, fué suficiente para ganar tres desafíos consecutivos a los Piratas, en los últimos días del mes de septiembre dándoles por consiguiente, a los Gigantes, el campeonato de la Liga.

Lindstrom jugó en los desafíos de la Serie Mundial bateando 333.

La labor brillante del magnífico player de los Gigantes en la tercera base, ha sido una revelación de lo que eran los Gigantes en un tiempo. Realmente no se pensaba que sería una figura prominente en el line up de McGraw este año, por que el año pasado se quejaba de la espina dorsal. Todos los fanáticos, así como los players del team sabían que "Lindy" (que es como le llaman los fanáticos neyorkinos) desempeñaba sin rivalidad alguna su puesto en la tercera base, pero nadie podía afirmar que este año estaba en perfecto estado de salud.

Durante el año 1927 McGraw tuvo que darle un descanso de vez en cuando y otras lo ponía en el outfield donde el trabajo no era tan rudo. La mayor parte de este tiempo Lindstrom tuvo necesidad de usar "corset". En la tercera base defendió 87 juegos y lo más maravilloso del caso es que, a pesar del estado en que se encontraba desempeñó su puesto con la misma brillantez de siempre.

La dolencia espinal de "Lindy" se le atribuye a la larga temporada de

FREDDIE LINDSTROM

168 juegos que desempeñó con el Toledo, cuando solo contaba diez y siete años de edad. Pero si realmente Lindstrom está enfermo de la espina dorsal, este año desempeñando la labor que ha hecho durante toda la temporada, McGraw con toda seguridad desearía que el resto de sus players padecieran de lo mismo y jugaran como "Lindy".

BOB SHAWKEY

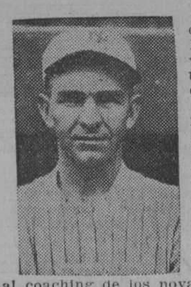

En estos días de apuro, cuando una derrota cualquiera pudo costarles el pennant de la Liga, los N. Y. Yankees sintieron mucho la ausencia de su veterano lanzador Bob Shawkey, que a pesar de tener 38 años, obtuvo esta temporada un éxito ruidoso con el Club Montreal, de la Liga Internacional.

Bob perteneció a los Yankees desde 1915 a 1927, y pitcheaba regularmente todos los años, pero en 1927 comprendió que Huggins lo sostenía en el team como "regalo" al tiempo que llevaba, y decidió pedir su libertad incondicional, alistándose en seguida en el Club Montreal, cuyo manager era intimo amigo suyo.

Bob sintió mucho abandonar a sus compañeros de tantos años, con los cuales había tenido momentos de tristeza y momentos de alegría como en las seasons de 1921, 22, 23, 26 y 27, pero tuvo que hacerlo, pues los planes de Huggins eran dedicarlo al coaching de los novatos, impidiéndole actuar en el box. Shawkey, americano al fin, se sentía joven con 38 años y anhelaba ocupar un turno regular en el staff newyorkino. Se fijaba en el ejemplo de Jack Quinn, que a los 43 años está logrando victorias con el Filadelfia, y suspiraba por repetir ese brillante performance.

El record de Shawkey como big leaguer es notabilísimo, habiendo logrado su mejor año en 1919 cuando logró 20 victorias y 11 derrotas. Siempre ha tenido rara habilidad para ponchar a los batsmen enemigos, habiendo pasado nueve veces de cien ponches en una temporada. En 1912 ganó 17 juegos y perdió 18 con el Baltimore, pero se dió el gusto de ponchar a 168 bateadores. En 1922 ganó 20 juegos con los Yankees y ponchó 130 individuos y el pasado año, a pesar de haber participado solamente en seis games, ponchó 23 hombres.

El record de Shawkey hasta 1927 es el siguiente:

Años	Clubs	G.	P.	So.	Bb.
1912	Filadelfia	00	00	00	00
1912	Baltimore	17	18	168	128
1913	Baltimore	9	11	132	58
1913	Filadelfia	7	5	47	50
1914	Filadelfia	16	8	89	75
1915	New York	10	13	87	73
1916	New York	23	14	122	81
1917	New York	13	15	97	68
1918	New York	1	1	10	8
1919	New York	20	11	122	99
1920	New York	20	13	126	85
1921	New York	18	12	126	86
1922	New York	20	12	130	98
1923	New York	16	11	125	102
1924	New York	16	11	114	74
1925	New York	6	14	81	67
1926	New York	8	7	63	37
1927	New York	2	3	23	16

TUNNEY EN IRLANDA

En la visita que últimamente hiciera a Dublin, James Joseph Tunney, que tan renunciara a la corona que quitó a Dempsey, tuvo una sabrosa charla con varios irlandeses prominentes. Puede vérsele aquí (extremidad derecha) con el famoso tenor John McCormack (extremidad izquierda); con el Coronel James Fitzmaurice, héroe del vuelo trasatlántico realizado a bordo del "Bremen" y con la esposa del tenor

JACK DELANEY NO HA PERDIDO SU POPULARIDAD

EL FAMOSO EX-CAMPEON DE LOS SEMI COMPLETOS NO PODRIA NEGAR QUE ES LATINO: SU HIDALGUIA LO DENUNCIARIA

(Por D. WALTERS)

(Corresponsal DE DIARIO DE LA MARINA)

NUEVA YORK, 27.—Gene Tunney pudo haber aprendido una gran lección del modo en que un pugilista conquista aplausos. Si Gene Tunney hubiera visto a Jack Delaney pelear con Jack Renault hace muchos meses, y con Nando Tassi, hace algunos días, sin duda que hubiera comprendido el motivo que hace a Delaney perdiendo, un ídolo y ganando, un semi-dios.

El hombre que pudo haber derrotado a Tom Heeney sin sacrificarle un ojo y no lo hizo, hubiera aprendido como Monsieur Chapdelaine, el canadiense, el boxeador latino, con un brazo derecho imposibilitado, con un adversario peligroso, con una pelea que perdida lo llevaría al olvido completo, y ganada, le reportaría un porvenir, prefirió esperar, antes que sacrificar violentamente a un adversario de gran valor.

Nando Tassi es un joven maestro de escuela, pero frente a Jack Delaney, es un cuadrilátero, el pedagogo, fué un discípulo, Delaney, siempre el esgrimista exacto, hacía sus ataques con la misma precisión de antes; pero su espada está ya embotada. Ya su ataque no mata.

El hombre que una vez tiraba a sus contendientes sobre el encerado arenoso, de una sola descarga de su poderoso brazo derecho, frente a Nando Tassi, pedagogo italiano, no pudo estirar el brazo, lastimado tantas veces por el bisturí del cirujano. Las múltiples operaciones han inutilizado ese brazo de Delaney, que era la gallina que ponía los huevos de oro.

Delaney tiene hoy que depender en absoluto de su mano izquierda; de su gran rapidez, de su juego de piés, de su destreza imponderable. Delaney nunca volverá a ser el hombre que tendió a Paul Berlenbach de un solo golpe.

Con su brazo derecho en buenas condiciones, Delaney hubiera acabado con Nando Tassi desde el primer round. Sólo consiguió que cayese por ocho segundos. Luego, durante la pelea, observó que Delaney ha perdido la puntería que otra vez le hiciese famoso.

Con un peleador inexperto como Tassi, Delaney erraba y erraba, que era lástima verle errar. A veces se me ocurrió que los errores eran de exprofeso para librarse de una lastimada de ese brazo que seguramente tiene que molestar algo al bello pugilista canadiense. Pero la superioridad de la ciencia dejó la marca en el pedagogo de la tierra de Mussolini. Y para el noveno round, su nariz abollada de un golpe, se deshizo en sangre. Delaney entonces fué algo más que un pugilista. Fué un caballero que se bate; que a riesgo de perder su propia vida, salvar la del adversario.

JACK DELANEY

Delaney con su brazo derecho adolorido, cesó su ataque contra la nariz del adversario y se contentó con moverse haciendo círculos alrededor de Tassi, escapando sus golpes con movimientos ligerísimos de cuerpo, pero sin tocar al adversario que se debilitaba cada instante más por la sangre que perdía.

No es posible ver ese rasgo bello del gran canadiense, y no recordar al campeón del peso completo, Gene Tunney, con maidad deliberada mantener su mano izquierda abollando el ojo enfermo del pobre indefenso Tom Heeney.

¡Qué contraste entre el púgil latino, el boxeador caballero, y el "pug" de los barrios bajos levantado a campeón!

Delaney pudo haber terminado la pelea allí mismo con dos golpes adicionales a la nariz sangrienta de Tassi. Pero no lo hizo. Prefirió esperar.

En el descanso Jack Delaney ordenó a su padrino fuése a preguntar si Tassi ya se había repuesto. Tassi estaba muy débil, pero sus padrinos lo enviaron de nuevo al cuadrilátero, y entonces Delaney, a riesgo de perder la pelea, sin atacar, defendiéndose en círculos, hizo señas al médico oficial de que se fijase en la condición débil de su contrincante.

El médico miró y enseguida ordenó al árbitro Forbes que hiciese cesar la pelea. Y Delaney inmediatamente se puso a las órdenes de los padrinos de Tassi para ayudar a éste a librarse de la hemorragia.

Y Jack Delaney, el caballero enguantado, apenas conoce a Nando Tassi el pedagogo fascista. Gene Tunney era amigo de Jack Dempsey en Filadelfia. Y amigo de Tom Heeney en Nueva York. Y es precisamente esa pequeña diferencia en comportamiento en el cuadrilátero la que el público de la Gran Ciudad ve, observa, estudia, y la que obliga a este público a hacer sus decisiones.

Y estas decisiones relegan al olvido a Gene Tunney, ganando. Y entronan a Jack Delaney perdiendo.

Corresponsal.

Lawn-Tennis

El lawn-tennis es un juego
Anglo-sajón (más bien anglo)
que se juega sobre hierba,
Sobre tierra o sobre asfalto,
Y en el que están divididos
Por una red, los dos bandos,
Que provistos de raquetas
Empiezan a pelotazos,
Ante un público que casi
Se encuentra enterado
De en que consiste este juego,
Mitad inglés, y mitad bárbaro.

No tiene hasta hoy el lawn-tennis
Nombre propio en castellano,
Y aunque pudiera llamarse
Juego de pelota al largo,
Yo que ignoro los matices
De nuestro vocabulario,
Propongo al ilustre Pi
Cronista de este DIARIO
Y Jefe de Sport decano,
Que se digne bautizarlo.
Y nos diga, si este juego,
Es "balom-pié", o "Balom-mano",
O si es el "balom-raqueta",
O si es el "balom-del diablo".

Los que hacen este ejercicio
Salen al Parquet muy guapos;
Llevan camisas de seda
Llevan pantalones blancos,
Llevan flamantes correas,
Llevan un par de zapatos,
Que tienen suela de goma
Y cuestan doscientos francos;
Y llevan, en fin, al aire
Los recios y fuertes brazos,
Cual si en vez de dar boleas
Salliesen a fregar platos.

La toilette de las muchachas
Que forman parte del bando
Es tan graciosa, que al verlas
Hay que exclamar: ¡Vaya cardo!...
Se compone de una blusa
Blanca, con pintas, o a cuadros,
Con cinturón de piel fina
Que oprime el tallo de nardo,
Y de una falda muy corta
Con su pantalón bombacho
Que, en los movimientos raudos,
Hace que el público sea,
El que sale allí ganando.

El tanteo del lawn-tennis
Es un tanteo muy raro;
De un golpe se apunta quince
El que gana el primer tanto;
Y después de quince, treinta
Y luego cuarenta... y... claro
Tal lío con el tanteo,
Se arma, al que está presenciando
El partido, que concluye
Por exclamar mareado;
"¡Que se apunten las que quieran!
¡Y por mí, que gane el Tato!

El lawn-tennis es el juego
De más faltas y más marros...
Si un jugador, la pelota
Arroja fuera del cuadro
Del parquet, es que hace falta;
Si con la red ha tocado,
Es que hace falta lo mismo
Que si el saque es corto o largo;
Y, en fin, cuando un lawn-tennista
Le da a otro un pelotazo
En un ojo, es que hace falta...
Pero a escapé un cirujano.

Este es el juego del Tennis
Y no lo hubiera explicado
Mejor, ni mi pobre sastre
(que es inglés), ni el rey Eduardo.

Misterioso.

M.E.C.D. 2016

LITERATURA

Primer Congreso de Poetas de Vanguardia

(A la ciudad de la Habana, Ginebra de América)

POEMA EN PROSA CON CINCO ARISTAS Y UNA REVOLUCION AL FINAL

ARISTA NUM. 1.

Los poetas somos fantasiosos por naturaleza. Comenzaremos, pues, por asegurar que estamos divorciados ? de nuestros Gobiernos respectivos. Hasta llegaremos, si nos apuran mucho, a afirmar que por nuestras instigaciones se han llevado a cabo simultáneamente 21 Golpes de Estado en otras tantas naciones de América. Pero no. Es demasiado mentira esta mentira par aque podamos vanagloriarnos de haberla inventado. Enemigos de las perfecciones pre-hechas, no llegaremos a esta afirmación.

Delegado Poeta de Venezuela:—Por otra parte, sería peligroso que...

Delegado Poeta de Bolivia:—Lo peor de esta mentira, es que pudiera ser verdad...

Delegado Poeta de Cuba:—Solo la verdad nos pondrá la toga viril...

Así logramos el primero de nuestros propósitos: demostrar que somos tan originales... que hasta rechazamos la perfección de la mentira.

ARISTA NUM. 2.

Julián Petrovik propone que en lo sucesivo "estrella" se escriba con h y con y. HESTREYA. Serafín del Mar enreda en las antenas de su cabellera ríspida una proposición incidental: supresión de mayúsculas y empleo de las letras a gusto del productor. Hugo Mayo despliega un ejemplar del Suplemento del DIARIO DE LA MARINA y hace temblar unas "Greguerías" de Gómez de la Serna plantando un beso en plena boca a Edgarda Cadenazzi. María Monvel que se ha asomado para ver y que ha visto, se va...

—Pido la palabra, camarada presidente!

—Tiene la palabra el camarada Gamaliel Churata.

El Poeta de Vanguardia Gamaliel Churata, alzando la voz:

—"vapores negros aguas sucias en el bar tus manos y tus ojos de borracho asesinaron una estrella yo te ví estabas en el azul de los ojos de una camarera ladrona el hombre tragaba suspiros de agua salada y MARZIA le impedía llegar hasta sus lirios mis nervios afilados naufragaron en una boca obscena humo de chimeneas trepidar de máquinas cerebro del hombre camaradas la palabra nueva degollaromos el capitalismo para las ametralladoras de los ejércitos nuestras metáforas creadores de soles..."

El paroxismo de nuestros entusiasmos ahoga la palabra de Gamaliel Churata. Los corresponsales de periódicos extranjeros se acercan y le piden los originales de este maravilloso discurso improvisado. ¡Ay, los corrsponsales de periódicos que no se quieren convencer de que los poetas de vanguardia improvisamos nuestros discursos!... Gamaliel se consagra émulo glorioso de Jack Dempsey y estereotipia en las quijadas de los corresponsales de periódicos extranjeros veinte rotundos y vanguardistas Knocaos.

ARISTA NUM. 3.

Excursión al Presidio Modelo. Los camaradas presidiarios nos hacen los honores de la casa con extrema corrección. Por nuestra parte, prodigamos poemas a los camaradas. Los comentaristas anotan frases trascendentales:

"El dinero es la mancha del mundo".—José Martí (desde arriba).

"Bicicleta la luna falda corta REVOLUCION".—Edgarda Cadenazzi.

"Arriba abajo los payasos metáforas atónicas".—Hugo Mayo.

"Jean Cocteau estilizaciones logradas Apollinaire".—Alejo Carpentier.

"Anclo las yolas de mis gritos en tus ojos oceánicos".—Serafín Delmar.

"El tuteo se convierte en yómeo".—Miguel Unamuno.

"Presidio meridiano del garrote".—E. Giménez Caballero.

"Con la madre muerte ya no la puede vender explotar".—Angelo.

"Amor sin amor por el amor es más amor que todo el amor".—Víctor Hugo Tamayo.

"La propiedad es un robo".—Alberto Hidalgo.

"La propiedad es una estafa".—Vicente Huidobro.

"Yo soy la revolución".—Maples Arce.

Y nos damos, de pronto, de manos a boca, con uno de los nuestros. Su talento oro de un millón de kilates trepa por los muros cara al sol y a la noche. Los Poetas de Vanguardia le hacemos el homenaje de un minuto de silencio. Carlos Montenegro, pálido y fuerte, se sonríe...

ARISTA NUM. 4.

Las comas, las mayúsculas, los puntos y los acentos, expulsados del seno del Primer Congreso de Poetas de Vanguardia, se amotinan. Irrumpen en el recinto al son de ruidos abracadabrantes y sutiles. Pero nuestro camarada presidente dá la casualidad que es, además de poeta, hombre de armas tomar, y llama en nuestro auxilio un escuadrón de "Radiogramas del Pacífico". Los revoltosos, asustados, emprenden la fuga. Se van, se van definitivamente, se van rumbo a los predios academicistas y clásicos de la literatura del año pasado.

El Congreso trabaja. Llueven las proposiciones. El Delegado de Costa Rica propone un voto de gracias a su Gobierno. El Delegado Poeta de Haití lo imita. Otro tanto hacen los Delegados Poetas de Bolivia, Chile, Panamá, Estados Unidos, Cuba, Brasil y Venezuela. Gerardo del Valle sugiere que se designe al semanario "La Semana" como órgano oficial del Congreso. Pita Rodríguez se opone, aduciendo que allí colaboran Juan B. Ubago y Julito "Gonor".

Los Delegados Poetas se acaloran. Tristán Maroff y Miguel Angel Asturias se confunden a sí mismos y tratan en vano de justificarse. Hugo Mayo se equivoca y habla con prosodia. De un hondazo terrible, Alejandro Peralta le rompe sus mejores metáforas a Serafín del Mar. Maples Arce interfiere un insulto desconocido y lo dedica en forma de poema a Germán List Arzumbide. "¡Aquí hace falta un Sandino!"—grita el Capitán Aponte, entanto Vicente Huidobro le cuenta en voz baja a Humberto Díaz Casanueva el cómo y el porqué de la ausencia de los Delegados Poetas argentinos de este Primer Congreso de Poetas de Vanguardia.

Este es un Pandemonium. Menos mal que, como siempre, a tiempo, llega el amigo Alfonso L. Fors y nuestro camarada presidente se ve obligado a dar por terminada la junta.

ARISTA NUM. 5.

Considerando: Que vistos y examinados los distintos expedientes instruídos a los señores que al margen se mencionan, es fácil llegar a la conclusión de que bajo los propósitos aparentes de celebrar un "Primer Congreso de Poetas de Vanguardia" con fines meramente literarios y bohemísticos ocultaban los dichos señores intenciones claras y definidas de propender a la difusión de teorías subversivas, absolutamente en desacuerdo con las doctrinas que en materia polí l tica mantiene este Gobierno;

Considerando: Que por la falta de conexxión de las palabras pronunciadas o escritas por los dichos delegados, se deduce que un deliberado propósito de despistar a las autoridades policiacas los animaba, por cuanto es lógico suponer que bajo tan rotundos ataques a la gramática y al sentido común se esconden criminales propósitos de alterar el orden constituído y violentar las leyes que garantizan el libre desenvolvimiento de todas las energías sociales;

Considerando: Que el hecho de haber designado "Organo Oficial del Primer Congreso de Poetas de Vanguardia" a la revista "La Semana" que dirige Sergio Carbó puede muy bien interpretarse com oun reto lanzado a la "Real Academia de la Lengua", ya que en la citada publicación se desconoce deliberadamente la santa autoridad de la que "limpia, fija y dá esplendor";

RESUELVO: Declarar obligatoria la asistencia de TODOS los miembros del susodicho "Primer Congreso de Poetas de Vanguardia" a la fiesta homenaje que organizará en su honor eset Gobierno, con el siguiente programa:

PRIMERA PARTE

1.—Sinfonía por la Estudiantina del maestro O. U.
2.—Poesías, recitadas por su autora, la poetisa M. M. autora de dos libros de poemas.
3.—Canciones cubanas, por el tenor M. M.
4.—Discurso, por el doctor S. S.
5.—Piezas Escogidas, por el Sexteto de Hongolosongo.
6.—Poesías, recitadas por su autor el insigne bardo G. S. G.
7.—Proyección de la cinta "El Negro que tenía el alma blanca".
8.—Discurso por el doctor Tranquilo de la Fuente.

SEGUNDA PARTE

9.—Selecciones. Piano y violín. Por los niños de 5 y 6 años de edad Cuquito Pérez y Cuchita Gómez.
10.—Poesías, recitadas por su autora, la culta y distinguida poetisa oriental Mariblanca Sabas Alomás.
11.—Conferencia sobre la significación de los Centenarios, por el doctor Jorge Mañach.
12.—Resumen, por el doctor J. M. C.

Firmado en la Habana, a los tantos días del tal mes de tal año,

FULANO, Presidente.

REVOLUCION FINAL.

cayeron heridos de muerte para siempre poemas juan de dios peza bonifacio byrne josé santos chocano leopoldo lugones resultado prácti co primer congreso poetas de vanguradia incorporar programa recitadora berta singerman poemas nuevos julián petrovik, césar alfredo miró quesada, vicente huidobro, serafín edlmar, gamaliel churata, ricardo molinari, salvador novo, manuel maples arce, edgarda cadenazzi, hugo mayo, blanca luz brum, maría rosa gonzález, alejandro peralta, gerard odel valle, pita rodríguez, alfredo mario ferreiro, alejo carpentier, ramón guirao e iran parsons.

enlazaron 2 veces las palabras Martí y Vladimiro.

la habana espantada no mirará otra vez congresos oficiales donde los hombres jugaron con los hombres al juego nada divertido del derecho de intervenir sancionado por veinte naciones débiles y una poderosa mil poetas han dejado de serlo hemos librado de esta plaga melodiosa y empalagosa a américa nos quedamos nosotros dueños del terreno nosotros que no sabemos mentir con consonantes.

QUE FACIL RESULTA ENCADENAR HABILMENTE LAS PALABRAS HASTA DAR LA SENSACION DE PRODIGIOSAS REALIZACIONES REVOLUCIONARIAS.

Habana, 1928.

MARIBLANCA SABAS ALOMA

TEATRO EXTRANJERO

La Escenografía Moderna en Alemania

POR CARL NIESSEN

Director del Instituto de Ciencia del Teatro de la Universidad de Colonia

EL pronunciado individualismo de los alemanes se manifiesta en materias de teatro por la variedad de la escenografía, ya que cada uno de los numerosos teatros se esfuerza en presentar con cada nueva representación labor independiente de decoración e indumentaria artísticas. Hasta los escenarios de ciudades de mediana importancia poseen un mentor artístico que orienta estas manifestaciones. En las grandes ciudades existe para cada teatro un consejo compuesto de varios artistas para atender a los problemas que suscita la variación rápida del repertorio.

Existe, pues, en Alemania, un respetable núcleo de personalidades que se han dedicado exclusivamente a la escenografía y las exposiciones realizadas prueban que el decorado escénico se ha convertido en una rama notable del arte plástico. Se sintió la necesidad, impuesta por consideraciones de estilo, de emancipar de la escena de la pintura ilusionista, que pretendía simular efectos de relieve y profundidad mediante dibujo de perspectiva, pero que con sus superficies pintadas estaba en contradicción con la plástica del cuerpo de los actores. Se comprendió que la complejidad de las impresiones podía distraer la atención del espectador de lo principal: de la acción figurada por el valor y los ademanes del hombre.

La pintura de perspectiva había de ceder el rango al verdadero espacio, en el cual la iluminación, cada día técnicamente más perfecta, podía desenvolver su fuerza plástica. Max Reindhart logró en Berlín interesar a una serie de pintores conocidos, como Orlik, Ludwig von Hoffman y Lovis Corinth, por los progresos escenográficos de su escena.

El Teatro de los Artistas, de Munich, se propuso dar expresión programática al pensamiento de la reforma: produjo una escena de relieve de poca profundidad por medio de dos torres movibles con un arquitrabe encima. En virtud de la sencillez de las modificaciones del decorado se disminuyó hasta tal punto la solución de continuidad de los intermedios escénicos que la impresión de la acción de las obras llegó a ser mucho más viva, mientras que anteriormente los dramas con muchos cuadros, por ejemplo los de Shakespeare o el Fausto, de Goethe, se desgarraban a causa de la larga permanencia del telón.

Entre las escenas que contribuyeron a superar la convención de la anticuada pintura hay que mencionar especialmente el Teatro de la Comedia de Düsseldorf; en Colonia, Max Martersteig creó notabilísimos cuadros escénicos de gran estilo.

La disposición del suelo escénico muestra con claridad las nuevas conquistas del arte escenográfico. La formación plástica de la superficie escénica se convirtió en base de figuras complejas y movimentadas y se dedujo de manera tan lógica de este croquis corpóreo que hoy se habla de arquitectura escénica en sentido de imagen escenográfica. De la superficie plana de la escena se ha derivado una partitura viviente del paso y del movimiento en el espacio.

Para conseguir una estructura lógica y clara de la escena se sirve Jessner, el admirado y combatido director de los Teatros del Estado en Berlín, de la escalera en sus formas más variadas, mientras que el escultor Pilartz y otros tienden a aplicar formas más diferenciadas. No aspirando la escena, como sucedía en la época florida del drama naturalista, a dar una reproducción fotográfica de la realidad, sino a mostrar algo libre y de energía creadora, no ha de extrañar que reciba inspiraciones de artes afines y de las impresiones del pequeño arte dramático. A veces se desenvuelve una acción a la manera de los teatros de títeres, a veces se ven sólo de un paisaje y de la figura de los actores siluetas sobre fondo claro.

El cuadro escénico produce alguna vez la impresión de un antiguo grabado sobre madera como un croquis en blanco y negro, en el que se destacan vivamente con fuerte contraste los trajes de colores. En las piezas grotescas se observa claramente que sirve de modelo a menudo el circo y el antiguo arte de mascarones italiano revive de vez en cuando en el teatro alemán, por ejemplo, en la escenografía del "Criado de dos señores" de Goldoni, ideada por Reinhardt con gracioso humor. Muy fértil ha resultado el esfuerzo de Reinhardt para dar nueva vida a la "orquesta" del teatro antiguo, haciendo desarrollarse parte de una acción en un espacio circular casi completamente rodeado de público. Las relaciones con el maquinismo de la época presente se realzan en ciertas representaciones por medio de construcciones técnicas.

BERLIN, Septiembre.

VIDAS DE POETAS ESPAÑOLES

DON TOMAS RODRIGUEZ RUBI

RODRIGUEZ RUBI, CUANDO JOVEN.

LOS poetas románticos fueron admirables como todos los poetas. Poniendo de acuerdo—¡oh suerte envidiable!—su corazón con las conveniencias, eran rebeldes, insumisos, soñadores y utopistas; pero todo lo sacrificaban para tener muchos sueldos, generalmente oficiales. Pensando lógicamente, no hay manera de hallar las relaciones que existan o puedan existir entre la poesía lírica, sentimental o dramática y los cargos públicos. Un poeta romántico o no romántico parece que debe de ser el menos indicado para tener como supremo ideal el de la acumulación de empleos; pero seguramente debe haber muchos puntos de contacto entre la literatura y la burocracia, a juzgar por el interés que tienen todos los poetas en resolver el problema de la vida, "dejándose de sueños y tonterías". De vez en vez hay algún loco que se atreve a ser poeta, y nada mas que poeta, y quiere vivir solamente de su pluma o de su "lira"; pero éste es una excepción y hasta un peligro para los demás poetas. Hay que escribir, sí; hay que cantar a la bohemia, pero a la bohemia de los demás; hay que desdeñar las pequeñeces de la vida plácida y hay que elevarse con las alas de la exaltacion más libre por los ciclos de las supremas idealidades, pero teniendo mucho cuidado en "tener el cocido muy seguro". Poesía, pura poesía lírica y ultraidealista.

Estas reflexiones nos la inspira el poeta y dramaturgo D. Tomás Rodríguez Rubí, que fué en sus tiempos uno de los escritores más famosos que hemos tenido, en competencia con Zorrilla, Espronceda y el propio Duque de Rivas. A todos los superó en popularidad y en triunfos y... también en condecoraciones. Fué caballero de muchas cosas, diputado a Cortes, director de muchos departamentos y, al final, ministro de un Gobierno tan conservador como el de doña Isabel II.

Sus obras se aplaudían y entusiasmaban a la crítica y al público, y sus composiciones poéticas gran celebradísimas y las sabían de memoria casi todos los españoles. Desde su aparición en el antiguo Liceo, donde se dió a conocer con sus poesías humorísticas, lo miraron los editores y fué amigo de los mejores literatos de su época. Poeta romántico a veces y otras costumbrista, sucedió a Estébanez Calderón en la pintura de los tipos populares andaluces. Rodríguez Rubí era malagueño, como el ya citado Estébanez Calderón, y le superó en la gracia y en la sencillez de su lenguaje, que era una perfecta copia del de las clases bajas de Andalucía. En "La Venta del Jaco", "Votos y Juramentos", y "Una Aventura Nocturna", remedó con soltura e inimitable maestría a los chalanes, bravos y perdonavidas en su tierra. Trajo a la literatura el "andalucismo", que luego había de ser tan explotado por todos nosotros. De sus discípulos e imitadores fué el mejor y el más afortunado el ya olvidado dramaturgo don José Sanz Pérez, cuyas obras teatrales de ambiente andaluz están llenas de observación, de alegría y de ingenio. Las costumbres de los gitanos, sus agudezas, sus dichos, sus preocupaciones, las retrató como nadie. Desgraciadamente, murió Sanz Pérez sin realizar por completo su labor. Muerto repentinamente en Madrid, dejó muy poco; pero una de sus comedias, "El parto de los montes", es más que suficiente para juzgar a aquel desconocido autor, que hizo hasta revistas con personajes extraídos de la inagotable cantera de la gitanería meridional. También tiene una comedia de costumbres andaluzas titulada "Andújar", que se desarrolla entre bandidos, petimetres, aristócratas, etc. etc.

Volviendo a Rodríguez Rubí, diremos que tanta como su celebridad de poeta fué la que obtuvo como dramaturgo, desde que don Julián Romea y doña Matilde Diez lo admitieron y estrenaron su primera obra titulada "Del mal, el menos". A partir de este estreno produjo más de cien obras con rara y provechosa fecundidad. Los empresarios lo adulaban, los actores lo creían el comediógrafo mejor que había en España y los críticos le ponían al nivel de Scribe, que era entonces el autor que estaba de moda en toda el mundo.

La fecundidad de Rodríguez Rubí se puso de manifiesto cuando D. Julián Romea le pidió un drama para las Pascuas. Rubí se comprometió a hacerlo en el plazo de una semana, y apostaron un caballo a que empezando a escribir aquella misma noche no podría terminar la obra para la fecha fijada. La apuesta la perdió Romea, pues al llegar el día de cumplir el compromiso se presentó Rodríguez Rubí con la obra terminada. Romea dió al autor, además de los derechos que le correspondían, un magnífico caballo que fué la admiración y la envidia de los elegantes de aquel Madrid del año 50, que hoy nos parece un Madrid completamente fabuloso y legendario.

La obra objeto de esta apuesta fué "La Trenza de sus Cabellos", y obtuvo un éxito brillantísimo, como todas las de Rodríguez Rubí, que muy por encima en técnica teatral de Zorrilla y el propio Tamayo, es incomprensible que haya caído tan pronto. La Historia está llena de casos parecidos o semejantes. Bastan unos cuantos años para borrar de la memoria de la gente un nombre que parecía que iba a ser eterno, a juzgar por la admiración que sus contemporáneos le profesaban. Sugiere muchas ideas esta inexorable justicia con que la posteridad nos trata a nosotros y a nuestras obras. Esto de que los ídolos de hoy sean los desdeñados de mañana y, recíprocamente, los desdeñados de hoy sean los ídolos del porvenir, no sabemos si nos estimula o si nos desalienta, sobre todo cuando se escribe no ya para ganar dinero, sino pensando en realizar una obra, una labor consistente, sólida, durable. ¿Dónde está el secreto de la supervivencia de nuestros trabajos? ¿Dónde?...

Rodríguez Rubí se metió en política, como al principio digimos. Talento verdaderamente práctico y hombre afortunado, le sirvieron las musas para elevarse a los primeros puestos de la nación. La vida le sonreía en todos sus aspectos. Era un triunfador; pero ¿por qué estos poetas que llegan a ser tanto en su tiempo y figuran en primera línea y disfrutan de tantos honores y distinciones en puestos y lugares que no son los de un poeta pasan tan pronto, tan pronto?...

JUAN LOPEZ NUÑEZ

CORREO LITERARIO FRANCES

Antología de la Poesía Norte-Americana

PARA un latino lo que sobresale en este trabajo de Eugéne Jolas (Kraéd), es que hubo un "Renacimiento" poético yanquee en 1912; la poesía yanquee, enemiga del pensamiento, busca crear una mobilidad alegre— define Bernard Faye, autor del excelente prefacio de esta antología.

126 nombres de poetas constituirían, quizás, más bien una nomenclatura de camaradería que una selección de talentos seguros y definidos. Sin embargo!...

¿Qué es lo que hay en esta poesía de específicamente. Estados Unidos? Hay que eliminar los numerosos poetas, hijos de europeos, o que pasarán su juventud en Europa, sin hablar de los que viven en ella durante gran parte del año. Entre los indígenas viviendo en Estados Unidos hay que restar aquellos cuyo arte llamado campesino no es en realidad más que una transposición sobre un plan de lengua inglesa, de viejas y autóctonas inspiraciones de países indios, de lengua española agrupados bajo la bandera estrellada.

Entre lo que me ha parecido esencialmente yanquee, figura la poesía directa "Mi alma salvaje, como un halcón, espero") de William Rose Benet. Y también: Ralph Cheyney, el poeta de la geometría que supo escribir: "Tengo hambre de líneas rectas — aunque formen una cruz". El romanticismo dinámico de Max Eastman es notable. Nos complace la novedad decidida de Eugéne Jolas. Apreciaremos la feliz influencia de París en Pierre Loving. Pues, no hay incompatibilidad entre la vital experiencia de la joven poesía americana y la **"recherche"** tan francesa de nuevas formas; testigo los interesantes poemas de Virgil Geddes, del colorista Elliot, de Larsson, de Macleish, del vibrante Mcalmon, del inventor de imágenes: Shipman, del tropical Milton Smith, de la sutil Gertrudes Stein. Mark Van Doren parece encarnar la preocupación de una harmonía nueva. Ridgely Torrence llegará a ser quizá, un La Fontaine yanquee.

Notemos la significativa proporción de poetisas y de talento: 34 por 126 citados. En esto hay una gran diferencia con lo que sería la antología de cualquier país latino. Marion Strobel une una sensibilidad harmoniosa al sentido del verbo. Harriet Monroe libra el alma de espectáculos más familiares de la vida universal. Blanca Mathias sabe evocar un mundo poético en una sola frase: "La corneja. Considera el polvo sobre sus alas de terciopelo."

HERY BORDEAUX

De fenómenos psicológicos de un nuevo orden saca Henry Bordeaux la materia de su última novela: 'Le Calvaire de Cimies' (Plon). Cerca de Nica, existe uno de estos viejos calvarios que eran útiles cuando los hombres poseían todavía la fé y cuando la vida material, menos dificultosa, les dispensaba la sensación real de un Gólgota. Este calvario de Cimiez representaba un cristo con alas de ángel. A él se acogen y lo invocan dos mujeres desgraciadas y enamoradas. Una noruega se enamora de un hombre casado del que tendrá una hija. La esposa legítima ignora estos amores y sus consecuencias. Pero llega la guerra. La noruega pierde a su marido, y también, después, a su amante, el marido de su amiga. Esta noruega, a consecuencia, se vuelve loca. La amiga, la mujer abnegada, cuida de la chiquilla y la educa. Pero llega un día en que la enferma cura de su locura. Henry Bourdeaux ha estudiado científicamente las características de la locura debida a un choque moral. Y la novela comienza cuando la verdadera madre reclama su hija a la amiga que la ha cuidado, y que, durante este tiempo ha descubierto la verdad. La novela está en esta crisis moral: dos mujeres que amaron al mismo hombre, hoy día desaparecido. Cómo van a interpretar el sentimiento maternal después de esto?... Rápidamente construída, bajo un plan clásico, el conflicto está tratado con lógica, claridad, y cada posibilidad psicológica queda sabiamente desarrollada. En este libro se encuentra el don de emoción que hizo escribir a Henry Bordeaux un acto exquisito, parecido a este drama: "L'Ecran Brise", uno de los momentos más patéticos de la Comedia Francesa.

(Reproducción interdita.)

ADOLPHE DE FALGAIROLLE

NUEVOS POETAS DE CUBA

V I D A

¿Para qué buscarla lejos?,
muy cerca de tí, la encontrarás:
ungida, sucia,
cubierta de aceite,
sobre los tornillos,
sobre las ruedas—
de las máquinas gigantescas...
También la encontrarás allí:
en las ferias de vicios
y pasiones enfermizas—
—donde tersos se columpian
en placeres de minutos mesurados...
También al borde de
un vaso lleno de cerveza,
ron, coñac—
O sobre la punta aguda del puñal
escondida la verás...

Abraham Veinstein de Eugenio

PROYECCION DEL OCASO

I

Aras del horizonte
el sol se cubre en retirada.
Parapetado en los estratos
boquea contra un abanico de reflectores:
Exaltación de vértices!

2

Una estrella rutila en la bóveda
—flapper en el tendido cenital—
cuaja un derrumbamiento de prismas
y cae el día en el ring del Ocaso.
¡Sangre!...

3

Quietud:
Lento fracaso de perspectivas;
y...
por los viales hurtados de crepúsculos
trasiegan sus rojas iras
los peones!

Francisco Simón

M.E.C.D. 2016

HUMORISMO

ENTRE LISIADOS

EL MANCO.—¿Y el dinero ese te lo doy mano a mano?
EL CIEGO.—No, hazme un cheque "a la vista".

(Por García Cabral)

—UN MENDIGO.—Voy a aquel hotel al ver si me dan un poco de comida.
—EL OTRO.—Te aconsejo que vayas a aquel otro, donde comen bastante mejor.

(De "La Voz", de Madrid)

—¿Pero a qué viene ese pesimismo? Tiene usted el aspecto de una mujer que rebosa salud.
—Es verdad, pero desde hace algún tiempo siento un bienestar que me preocupa.

(De "L'Illustration").

EN LA PLAYA DE MODA

DISCUSION

—¡No porfíes, Pepe, que no veo ningún barco en el horizonte!
—Sí, mujer. ¡Dile a esa señora que te preste los gemelos..!

(Del A. B. C., Madrid)

EL PENSADOR

—Es un espíritu analítico de primer orden. Va siempre al fondo de las cosas.
—Sí, ahora recuerdo que el año pasado a poco se nos ahoga en la piscina.

(Del A. B. C., Madrid)

El Misterio del Castillo de Argasulla

Cuento

Historia bastante tétrica, algo espeluznante un tanto patética y asaz escalofriante.

I

DON Argimiro de Argasulla y Arcillosa de los Arcos, tenía un castillo, una hija educándose en las Ursulinas y treinta y dos juanetes repartidos entre ambos pies.

Además, era poseedor de un genio bastante agrio, una vaca suiza auténtica que le suministraba litro y tres cuartos diarios de jugo lácteo, un caballo hipercloridrico que sabía relinchar en francés, en inglés y en esperanto, un perro sato, una escopeta de dos cañones y gatillos ocultos, un canario falsificado, pues pió por vez primera en Ciudad Real, un loro tartamudo y otras cuantas porquerías que no vienen al caso.

No les hago a ustedes la calcografía del castillo de Don Argimiro, porque, ¡para qué voy a molestar su atención con prolijas descripciones!; básteles saber, que era un castillo como todos los castillos, con sus torrecitas, sus almenitas y todas las demás bagatelitas que solían tener antaño esta clase de construcciones medioevales.

Don Argimiro de Argasulla y Arcillosa de los Arcos como señor y dueño del castillo e inmediaciones aledañas, ejercía un poder absoluto e inapelable en las mismas, y con el tal, administraba justicia, confiscaba bienes y encerraba en mazmorras a todo vasallo que conquistábase su enemistad o ejecutaba un acto punible.

II

Paseaba por sus dominios una florida tarde de septiembre el señor de Argasulla, a horcajadas de su políglota alazán, cuando tras unos matorrales acertó a oir estas textuales palabras:

—"Eso p'a tu agüela, que aquí no cuela".

Tan extraña frase, hizo al caballero refrenar súbitamente a su cabalgadura, la que no se encabritó porque no estaba acostumbrada a ello y además porque no le gustaba hacer el ridículo.

Largo rato estuvo Don Argimiro esperando oir de nuevo la voz que pronunciara tales palabras y cuyo significado encerraba un profundo misterio para él, pero, nada, no se volvió a oir nada, hasta que, cansado de la espera dió la vuelta al matorral para ver cual de sus súbditos era el que las había proferido.

Tampoco tuvo mejor suerte, pues tras la tupida maleza no había nadie. Sólo un lagarto sobre una piedra, soleaba su piel de color verde botella y en las ramas de un árbol cercano unos pajaritos hacían pi... pi... pi... Tamaña aventura, exacerbó los ánimos del de Argasulla quien dispuesto a descifrar el misterio que aleteaba sobre la cabalística frase, desarzonóse y con la tajante en la diestra, mandoble tras mandoble, destrozó la enmarañada barrera de zarzas y espinos.

Vanos esfuerzos. No halló a nadie.

Enfurecido y cayéndosele los calcetines porque no usaba ligas, retornó al castillo y acto seguido envió propios y pregoneros a que recorrieran sus dominios en averiguación de quien había podido ser "el de la frase de marras".

Sudorosos y desalentados volvieron pregoneros y propios. Ninguno pudo satisfacer a su señor.

Desesperado por tan inútiles esfuerzos, al par que obsesionado por lo indescifrable de la frasecita, conminó por medio de un bando y bajo terribles amenazas a que se presentara ante él, aquel que supiera el significado de la taumatúrgica expresión.

Su capitán de armas recorrió toda la comarca con el bando y la banda de trompetas del castillo.

Todo inútil, ningún vasallo sabía nada.

En lo más intrincado de la rocosa montaña que, como un baluarte natural, protegía el valle donde tenía asentadas sus reales el señor Argasulla, vivía en una misérrima choza, un santo varón, un venerable asceta, hombre de gran sabiduría que lejos del mundo y sus placeres, avejentábase haciendo gimnasia sueca y entrenando una novena de lobitos amaestrados que pensaba presentar a jugar contra el "Cincinnati".

El sabio fué llamado por el señor del castillo, pero tampoco el basebolero solitario, pudo satisfacer a Don Argimiro, quien, en el paroxismo del furor, ordenó el encarcelamiento de los lugareños que tenían sus viviendas próximas al desbaratado matorral.

Dos mil quinientos treinta y cinco (bonito número), entre hombres, mujeres, niños y niñas, recalaron en las prisiones subterráneas del castillo.

Veintitres jueces, entre ellos uno chato de nacimiento, interrogaron sin fortuna a los "enmazmorrados" que llorosos pedían a gritos la libertad o en su defecto permiso para dar fiestas bailables un par de veces por semana.

Por no poder, o no querer, descifrar el misterioso enigma que tenía sin sueño y en pyjama al señor del castillo, una y otra cosa les fueron denegadas.

Y sin que se hiciera luz natural ni artificial en ello, se sucedieron los días, esqueletizándose allá abajo en la lobreguez de sus prisiones, los cautivos, y jugando en los altos del castillo a las carambolas por tres bandas, el señor de Argasulla y Arcillosa de los Arcos.

III

Algunos meses transcurrieron desde la tarde florida y perfumada en que el señor del castillo destrozara a cintarazos el tupido matorral.

En este lapso de tiempo, nada cambió en el castillo, porque, el haberse caído una día la chimenea y el que otro, el perro sato se desayunara al canario falsificado, son cosas que no tienen importancia.

Los cautivos, seguían en sus celdas lamentándose de su mala suerte y verificando una selección entre las prisioneras más lindas, para celebrar un concurso de belleza y enviar la triunfadora a Sevilla.

Los jueces estaban cerrando las sumarias abiertas a los detenidos.

Y el señor de Argasulla, soñaba todas las noches con la fatídica frase—"Eso p'a tu agüela que aquí no cuela"—y por las mañanas, invariablemente, al saltar del lecho y "empujarse" la leche que la "suiza" le procuraba, después de contarse minuciosamente los juanetes por si faltaba alguno y de escupir en la pared—pues era muy limpio y no quería manchar el suelo—, se entregaba al estudio de los más raros y antiguos códices, confiando en que los apergaminados escritos, darían la clave del misterio que pretendía desgarrar, pero, ¡vano esfuerzo!, los libros, no le decían nada y su ya quebrantada salud minada por las vigilias, debilitábase día a día.

Tuvo que guardar cama y once pesetas que cobró del arrendamiento de una accesoría de su propiedad.

Como una vela que ya llegando a su cabo, íbase consumiendo la existencia del de Argasulla, hasta que al "cabo", dobló la cerviz, no sin antes pronunciar las abracadabrantes palabras cuyo impenetrable y tétrico misterio le llevaba a la tumba, y encargar a su capitán de armas que le enterraran boca abajo y en trusa de baño.

La última voluntad del señor del castillo, fué cumplida.

Como los presos, en sus celdas, ya iban oliendo bastante mal; en una junta general extraordinaria que celebraron, por unanimidad decidieron morirse todos, no sin antes cantar el "mamá Inés".

Y así lo hicieron.

Los ex-vasallos del señor del castillo, se exilaron de la comarca.

Un soldado llamado Manuel se fué a la "quinta" a operarse de la apendicitis.

El valle protegido por la rocosa montaña, quedó desierto.

En el castillo, tampoco quedó un alma; es decir, sí, quedaron las almas de su dueño y señor y de todos los infelices que allí sucumbieron.

. . . . . .

Y cuentan las consejas, que todo caminante que se atreve a hacer noche bajo el amparo de las murallas del castillo de Argasulla, oye durante toda ella, pavorosos ruidos de cadenas, ayes lastimeros, gritos desgarradores, el pasodoble "Valencia" y una voz ultratúmbica y quejumbrosa que repite a pequeños intervalos de tres horas y doce minutos:

—"Eso p'a tu agüela, que aquí no cuela".

NOTA MUY IMPORTANTE.—Al referiros esta verídica y espeluznante historia, yo sabía y sé perfectamente, el alcance y significado de la frase que, obsesionando por completo al dueño y señor del "castillo maldito", le llevó hasta la tumba, pero por tratarse de un secreto de familia, me váis a perdonar, queridos lectores, que no os descubra su misterio.

Habana 18 septiembre 1928.

Por Enrique Paso

EN LA ZAPATERIA

—¿De cuántos calza usted, joven?
—De dos.
—¿Cómo de dos?
—Sí, porque un zapato es de mi papá y otro de mi tía.

(Por García Cabral)

VEGETARIANISMO

—No tomo porque estoy malísimo del estómago.
—¿Por qué?... ¿Qué le pasa?
—Que mi mujer se ha hecho vegetariana y le ha dado en condimentar la comida con sal de frutas.

(Por García Cabral)

POSTRER DESEO

—Está usted sentenciado a muerte. ¿Cuál es su último deseo?
—Que me pongan otra pena.

(Por García Cabral)

CHARADAS

por A. C. BAL.

Una goleta vi yo
cargada de **dos primera**,
que, por más que **dos tercera**
frente al **todo**, naufragó.

En las ciencias, **dos primera**;
en las ciencias, **dos con tres**,
y algo de las ciencias es
prima segunda tercera.

Soluciones a las anteriores:
A la 1a. Local.
A la 2a. Oropel.

NOMBRES CONOCIDOS

EL gran crimen que hubo ayer
allá en la finca del Oso,
lo encuentra vulgar Baguer
y don Andrés, Espantoso.

—x x x x—

José Menéndez, está triste,
nada le inmuta ni le altera,
pero su tío le hizo un chiste
porque José Menéndez, Riera.

—x x x x—

Ha venido de New York
el señor don Amador
con su esposa doña Berta.
Y asegura don Melchor
que llegará en un motor
don Adolfo, de la Huerta.

—x x x x—

A Luis Angulo pintó
el gran artista Alvarado.
Y tan bien lo retrató
que Parada entusiasmado,
me aseguran que exclamó:
Es Luis Angulo, Pintado.

—x x x x—

Mientras don Juan Alvarado
aplaude a la tiple Anita,
gozoso y entusiasmado,
el doctor Antonio, Pita.

—x x x x—

Robreño, que es muy airado,
dió a Gustavo con un leño,
y al preguntarle Conrado
que es juez afable y sereno
quien lo había lastimado
dijo Gustavo: Robreño.

LUIS M. SOMINES.

¡RIASE QUIEN PUEDA!

Colmos.

El de los panaderos:

Ir en masa a la lucha y hacer un pan como unas hostias.

—El de una deuda:

Que vayan los bomberos "apagarla".

—¿Cuál es le problema más difícil de resolver?

—El problema de la vida, porque cuanto más se vive menos se puede vivir.

Un marido se burla de la manera de vestir de su mujer.

La esposa.—¡Qué sabes tú de trajes de las mujeres!

El marido.—Sé lo principal: el precio.

Examen de medicina:

El catedrático.—Además del cloroformo, ¿qué otra cosa puede servir para privar del sentido?

El alumno.—Un buen garrotazo en la cabeza.

Un farmacéutico reclama a un cliente curado el importe de una cuenta.

—No tengo dinero—contesta el enfermo.

—¿Conserva usted al menos los frascos y las botellas?

—Sí, señor.

—Entonces, tenga la bondad de devolvérmelos y así no se pierde nada.

—Padre, soy un gran pecador y vengo a confesarme porque he de casarme mañana.

—Está bien, hijo mío, vete con Dios.

¿—Y la penitencia, padre?

—Pero, ¿no me has dicho que te casas mañana,

—Sí, señor.

Pues ya la tienes. Márchate con Dios.

Don Pánfilo y la Máquina Para Machucar Deben Ceder

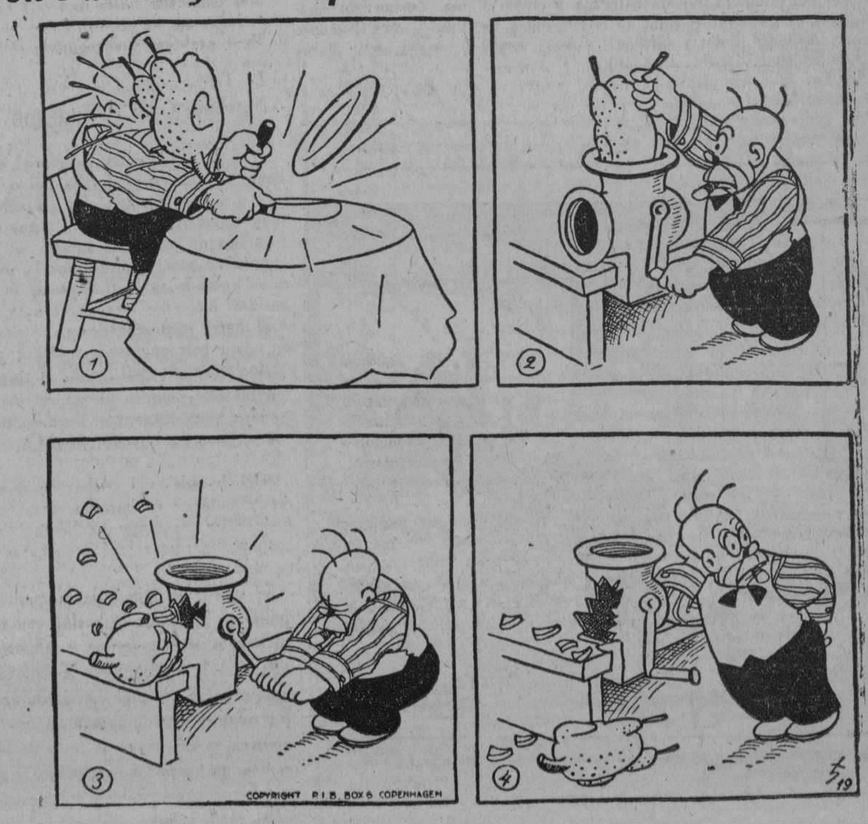

M.E.C.D. 2016

De la mujer y del hogar

Platos Sabrosos

LOS SOUFFLES

CONSTITUYE el soufflé un plato delicadísimo que posee la ventaja inapreciable de **lucir** mucho y ser al mismo tiempo barato y sumamente fácil, cómodo y rápido de preparar, sin contar con que ofrece la manera de utilizar de manera sabrosa y atrayente pequeñas cantidades de carne fría, ya sea de vaca o de pollo, pescado y vegetales.

Tenemos además el soufflé dulce que se sirve como postre, de manera que existen dos tipos generales de souflés: el de sal y el de dulce.

Los primeros se hacen a base de salsa blanca más o menos espesa—(esto depende de la consistencia del ingrediente principal)—a la que se agrega además de este último, claras y yemas batidas y se sazonan con sal, pimienta y otros condimentos.

Se tendría cuidado de sazonar bastante la salsa blanca, pues de otro modo apenas tendría sabor después que se le agreguen los huevos batidos.

Los soufflés dulces se hacen a base de la misma salsa blanca y de

LOS SOUFFLES

huevos, pero en lugar de ponerle sal y pimienta a la salsa, se endulza con azúcar y se perfuma y se le dá gusto con vainilla, o chocolate, café, frutas, etcétera.

Servidos con salsa Béchamel u Holandesa resultan deliciosos los soufflés de sal y para un soufflé sencillo, hecho simplemente de salsa blanca y huevos, o uno de queso, nada mejor que la salsa de camarones que se hace agregando varios camarones machacados a una salsa blanca. Con el soufflé de chocolate se puede servir crema batida y salsa de frutas con los soufflés de fruta. Hay tres tipos generales de salsa blanca: **clara, mediana** y **espesa.**

La primera se emplea para las sopas llamadas **purés,** la **mediana** para vegetales, pollo y pescado a la crema y la **espesa** como base de croquetas, etcétera.

Generalmente, la salsa más adecuada para la mayor parte de los soufflés es la **mediana,** hecha con tres cucharadas rasas de harina e igual cantidad de mantequilla por taza de leche, pero para otros soufflés, en que el ingrediente principal tiene una consistencia muy ligera, como el puré de espárragos y de berengena, se emplean cuatro cucharadas de harina por taza de leche. Empleando estas últimas proporciones el soufflé tendrá una consistencia más compacta y no se aplastará tan rápidamente después que se saca del horno.

Para hacer la salsa blanca se procede de la manera siguiente:

En una sartén se derrite la mantequilla y en cuanto está derretida se retira del fuego. Se le agrega entonces la harina junto con la sal, pimienta etc., y se remueve todo hasta que estén perfectamente mezclados los ingredientes. Entonces se vuelve a poner la sartén al fuego—que no sea vivo—se le dán tres o cuatro vueltas a la mezcla, hasta que **rompa a hervir** y sin dejar de remover, se le agrega la leche poco a poco y se sigue cocinando, dándole vueltas continuamente con la cuchara, hasta que la salsa hierva. Se deja hervir **un minuto** y se retira del fuego.

La cocción del soufflé en el horno es la parte menos fácil del proceso si no se posee un termómetro de horno o bien un horno con regulador de temperatura. Esta ha de ser moderada—(de 375o Fahrenheit)— y treinta o treinta y cinco minutos de horneo son suficientes.

Caundo no se tiene termómetro de horno, se obtendrá aproximadamente la temperatura que indicamos más arriba encendiendo el horno o bien colocando el horno portátil sobre fuego vivo unos 16 o 17 minutos antes de meter el soufflé dentro del horno.

Tenemos que advertir que el cálculo anterior ha sido hecho en un horno con presión de gas normal y cañerías y quemadores completamente libres de toda obstrucción. Entonces se cerrará la llave del gas hasta dejar **solo una llama pequeña,** o, si el horno es de carbón, se le quitará un poco de candela o sobre ésta se esparcirá un poquito de ceniza, y como ya hemos dicho, se deja cocer el soufflé de 30 a 35 minutos hasta que esté firme en el centro y bien dorado. Si al cabo de este tiempo no estuviese bastante dorado, se puede bajar unos momentos al asador del horno, o si no, colocársele por encima una tapa de lata cubierta de brasas. Como la albúmina del huevo se endurece con el calor, el soufflé quedará más suave si se coloca la fuente honda en que se hace dentro de un recipiente que contenga agua muy caliente, y cuya agua solo llegará a la mitad de la altura de la fuente (al baño de María) y así se introduce en el horno. El soufflé debe crecer hasta doblar su volumen y como se pone tan ligero se aplasta con facilidad y bastante rapidez una luz fuera del horno.

Por eso es este un plato por el que deben esperar los comensales y nunca el soufflé por aquellos. Debe calcularse bien el tiempo para poder servir el soufflé en cuanto se saca del horno.

Por ejemplo, si se va a servir a las ocho y diez, se encenderá el horno a las siete y diez y ocho minutos aproximadamente. Se deja calentar 16 o 17 minutos y con los treinta o treinta y cinco minutos de horneo llegamos poco más o menos al final de la cocción a las ocho y diez. Siempre se tendrá cuidado de dejar enfriar la mezcla antes de agregarle las claras batidas, que deben estar sumamente duras y firmes.

Ch. P.

SOUFFLE SENCILLO

2 tazas salsa blanca mediana.
3 yemas de huevo.
3 claras.

Se hace la salsa blanca como explicamos ya, con 2 tazas de leche, 6 cucharadas rasas de harina, igual cantidad de mantequilla y sal y pimienta al gusto. Echase así, caliente sobre las yemas previamente batidas, hasta quedar espesas removiendo en redondo continuamente. Se deja enfriar. Entonces se le agregan las claras batidas a la nieve, se bate hasta que se incorporen las claras al resto de la mezcla y se echa en una fuente honda o bien en fuentecitas individuales de cristal Piyrex o barro que resista el calor del horno, previamente engrasadas con mantequilla. Se coloca la fuente en un recipiente con agua caliente y se introduce en un horno de calor moderado (375o y.), hasta que esté firme y dorado; aproximadamente 30 o 35 minutos.

Se sirve con salsa holandesa o Bechamel.

SALSA BECHAMEL

1.1|2 tazas caldo—preferentemente de pollo.
1 rueda cebolla.
1 rueda zanahoria, perejil, 6 pimientas, 4 cucharadas rasas mantequilla, 4 cucharadas rasas harina, 1 taza leche caliente, 1|8 de cucharadita pimienta en polvo. Sal al gusto.

Se hierve el caldo 20 minutos con la cebolla, zanahoria, laurel, perejil y pimientas. Entonces se cuela: debe quedar una taza. Se derrite la mantequilla, se le agrega la harina, se le dan unas vueltas y se añade poco a poco—removiendo siempre— el caldo y la leche. Se deja hervir un minuto y se sazona con sal y pimienta.

SALSA BECHAMEL AMARILLA

A 2 tazas de salsa Bechamel se agregan 3 yemas de huevo ligeramente batidas, diluyendo primero las yemas con un poquito de la salsa caliente antes de echarlas poco a poco y sin cesar de remover en la salsa caliente. Esto evita que la salsa adquiera aspecto cortado.

SOUFFLE DE PAPAS

Esta receta obtuvo un premio en un concurso de soufflés celebrado recientemente por una afamada escuela de cocina extranjera.

Después de probarla no vacilamos en recomendarla a nuestras lectoras. La manera de combinar los ingredientes difiere un poco de la receta clásica pero los resultados son los mismos:

A dos tazas de papa machacada como para puré se agregan una vez frías, 1|2 taza de leche, 1|8 de cucharadita rasa cebolla finamente picada, 1|4 de cucharadita pimienta, 2 cucharadas rasas mantequilla, 2 id. de harina y 2 yemas de huevo batidas muy bien hasta quedar espesas. Se une todo y por último se agregan 2 claras batidas a la nieve.

Se bate todo unos momentos y se echa en una fuente honda engrasada. Entonces se toma 1|2 cucharada de mantequilla y se divide en pedacitos pequeños que se esparcen por encima del soufflé. Luego se polvorea con una cucharada de queso rallado Patagrás o Parmesano y se introduce y cuece en el horno como hemos explicado hasta que esté bien dorado. Antes de echarlo en la fuente debe probarse y agregársele sal al gusto.

SOUFFLE DE CANGREJOS

A 2 tazas de salsa Bechamel caliente se agregan 1|2 taza polvo de pan o galleta cernido, 1|2 ají verde muy finamente picado y 2 tazas de picadillo de cangrejos picado en la bateila de picar (nunca por la máquina). Se le agregan 3 yemas bien batidas, luego las tres claras batidas a la nieve, se prueba de sal, se echa en una fuente engrasada y se hornea como los demás soufflés. Se sirve en seguida con

SALSA DE MANTEQUILLA

5 cucharadas y 1 cucharada rasas mantequilla; 3 cucharadas rasas harina; 1.1|2 tazas agua caliente; 1|2 cucharadita rasa sal; 1|8 cucharadita rasa pimienta.

Se derrite la mitad de la mantequilla, se le agrega la harina con la sal y la pimienta, se une y remueve bien y se le agrega poco a poco el agua caliente. Se deja hervir durante 5 minutos y se le agrega en cuanto se retira del fuego el resto de la mantequilla en pedazos pequeños. Esta salsa se sirve también con pescado asado o cocido.

EN EL BALNEARIO

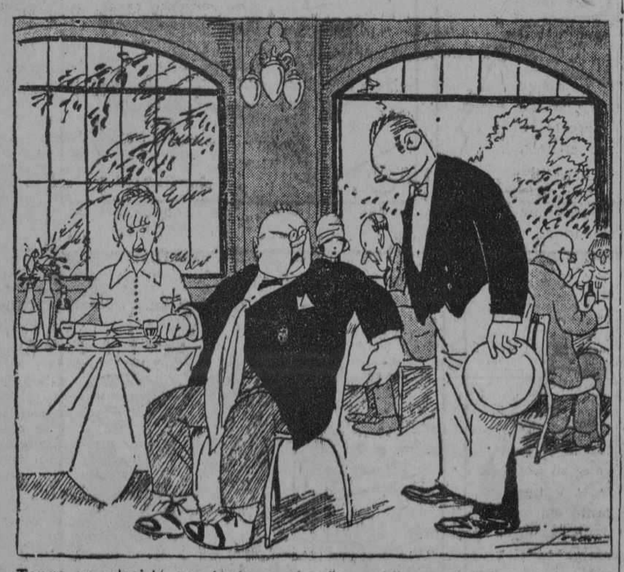

—Tengo que decirle que tanto a mi señora como a mí anoche nos sentó muy mal la comida.
—Eso no tiene importancia, señor. ¡Mientras no las sienten mal las aguas!

(De "La Voz", de Madrid)

COSAS DE MUJERES

LAS FLORES

No ha decrecido la voga por las flores artificiales como escenario espiritual y a la vez elegante de las toilettes femeninas. Sin embargo, resulta sumamente agradable, observar día por día la preferencia que van adquiriendo los "corsages" de flores naturales. Ofrecemos algunas sugestiones fácilmente realizables en este país de abundante flora tropical.

Merece mención especial la costumbre muy chic de cierta francesa que frecuenta mucho la colonia latina en París. Esta señora, que viste casi invariablemente de negro, suele acentuar el vértice de su escote con un lirio "calla"; esta flor única hace resaltar junto al fondo de raso oscuro, la blanca tez de su portadora.

Acaso la "gardenia", sea la flor más de moda en estos momentos. Sus recios pétalos de apariencia de cera se avienen de manera encantadora a las tendencias modernistas de un arte de líneas estilizadas. Al mismo tiempo satisfacen los gustos más refinados gracias a su modesta perfección de forma y a su exquisito aroma. Con uno de los trajes de chaquetica que tanto se usan ahora para semi-sport, usaba Lady Mendl tres de estas flores prendidas de modo muy original junto a la base misma del cuello.

En el otro grabado presentamos a una damisela que tuvo la feliz idea de señalar la impecable línea "decollete" de su vestido de chiffon con "flores artificiales". Es fácil imaginar lo acertado de tal adorno, cuando la joven, en los movimientos del baile, se vuelve de espaldas a sus admiradores.

Otra señora, la Vizcondesa de Saint Jean, asistió a una de las comidas de "gala" en Ciro,, vestida de chiffon crema con un ramo de "flores de cristal" sobre el hombro izquierdo, que le proporcionaban a su blanquecino conjunto irradiaciones de nieve.

Como se ve, son infinitos los recursos que ofrecen las flores naturales y artificiales a la inventiva de la mujer "inteligente en el vestir".

E. A.

"CARTAS"

POR LA VIZCONDESA DE VALD'HOR

En pro y en contra

¡Pum! ¡Pum! ¿quién será el intruso que se atreve a molestarme a una hora tan inoportuna? —¿Quién es?—preguntó en tono capaz de intimidar al cobrador más descarado.

—Soy yo, Zita—me responden.

Me han desarmado. Zita tiene derecho de entrar a cualquier hora y hasta durante mi "toilette", que con los años se va haciendo cada día más complicada.

Entra decidida. Me hace gracia su airecillo parisién y beso ligeramente la punta de su naricita respingada.

—¿Qué ha pasado, qué quieres?...

—¡Madrina! acabo de recibir una carta de Lolette que me ha indignado!... y como no quiero que me la vean en casa, se la he traído a usted.

—¿Por qué no quieres que la vean en tu casa?

—Porque mamá y mi hermana la criticarían...

—¡Ah! ya comprendo... Quieres reservarte el derecho de la crítica y proteger a Lolette.

—Justo... no quisiera que la juzgasen mal.

—Pero en fin, ¿de qué se trata?

—Ya lo verá, Madrina, no tengo tiempo... perdería mi clase.

Diciendo ésto, Zita acomoda bajo su brazo, dos tomos voluminosos.

—Tus libros de Derecho—comento señalándolos.

—Sí, Madrina... Tengo mi primer examen de 2o. curso dentro de un mes... No tengo un minuto libre... Tome la carta, léala y dígame francamente lo que opina... de parte suya, no tiene importancia... ya conoce usted a Lolette...

En efecto, conozco a Lolette, por su verdadero nombre Luisa de Lerignan hija de una amiga mía que murió muy joven, estuvo a mi cargo en París, mientras duró su educación en el Sagrado Corazón. En tanto que mi ahijada, Zita, cursaba el bachillerato y hacía trabajos en su casa.

La educación de estas jóvenes fué diferente. La primera pertenece al Mundo, sin más aditamento; la segunda al Mundo del Trabajo. El padre de Zita, becado por el Municipio, consagró su vida al estudio. Es hoy día uno de nuestros ingenieros más autorizados. Su madre, alumna eminente de las Escuelas Normales, tuvo que abandonar el Magisterio por razones de salud, y dedicó a su hija el bagaje científico que había acumulado para distribuir entre gran número de alumnos. La chiquilla lo absorbió todo; el ejemplo paterno, le servía de estímulo. Su madre, la más consagrada de las institutrices, la sobre-excitó sin darse cuenta. De exámenes en exámenes, Zita ha vencido gloriosamente todos los obstáculos, luego empezó a estudiar Derecho y coronados sus esfuerzos por éxito, se le ha subido un poco a la cabeza. Porque ha triunfado en el camino que se trazó no concibe otra existencia feliz... Por eso, las cartas de Lolette la parturban. Conoció en mi casa a Luisa de Lerignan, la quiso con uno de esos cariños excesivos de colegiada por la amiga mayor. La admiró sinceramente, y ahora, la pobre Lolette ha caído de su pedestal, porque no comprende la vida de igual manera que Zita, la futura abogada.

Desdoblé maquinalmente la carta que me entregó mi ahijada. Esperaba encontrarme con algo extraordinario.

Pero ¡qué va! Es una cartica muy simpática ,muy juvenil, llena de entusiasmos y ¡gracias a Dios!, de ilusiones.

Las hago a ustedes árbitros, amigas mías:

LUISA DE LERIGNAN, llamada Lolette a MARGARITA ARNAGA, llamada Zita.

—"Viejita: ¿Cómo te va?...

—Recordándote siempre, quisiera tenerte aquí donde nos divertimos un horror. ¡Ah! ya lo sé: tus estudios!... Te admiro sin imitarte!....

—Y en el fondo ¿te admiro tanto al fin y al cabo?... La razón me dice que ¡no! Nuestra juventud no se renovará como las rosas en los rosales de Bengala. Y tú ¿cómo la aprovechas?... La inclinas sobre los libros, esterilizas sus arranques y le ordenas: ¡A aprender!.... ¡Pobre Juventud, qué odio debe tenerte!... Yo a la mía le hago concesiones. Cierto que cumplo con mis deberes de prematura ama de casa. Aseguro el bienestar de mi padre, leo lo suficiente para no parecer una tonta, realizo deliciosas labores las noches que no salimos, pero te confieso, que siempre que puedo: salgo... Se baila mucho en X... y tengo reputación de ser de las mejores bailadoras... Siento orgullo en el título, y practico con las amigas o con papá que es todavía bastante bailarín... ¡El pobre papá, no le divierte mucho bailar conmigo; lo hace por deber, para que su hija no "coma pavo"! Admíralo, que se lo merece.

—Por cierto que tenemos un nuevo terreno de tennis ¡una maravilla! y juego todos los días que no llueve. Adquiero gran habilidad... no diremos que como una Suzanne Lenglen, nuestra campeona nacional, pero se habla de mí para que represente al distrito. Ya puedes suponer las envidias que semejante designación suscitaría... Nos reímos, nada más que de pensarlo, mi compañero y yo, Arnold de Saint-Albin, simpático muchacho, muy atento conmigo. Sus padres eran amigos de los míos... Viejas relaciones de familia.

—Y para hablarte de algo serio te diré que vamos a escuchar a un célebre predicador que dirigirá la cuaresma en la catedral. Mis amigas y yo hemos separado ya asientos. También algunos amigos, puesto que desde la guerra, los hombres son más piadosos que las mujeres.

—Te explico esto, porque acaso en tu centro, no alcanza el tiempo para ocuparse de Dios.

—Por cierto —(otra vez "por cierto"; perdóname: es un estribillo)— ¿cuándo te casas?... Yo desearía casarme en la primavera... Sería de lo más poético, en la época de "las cerezas y los mirlos". Te acuerdas de cuando cantábamos eso, en París, en casa de tu Madrina... Sí... ¡quisiera casarme! Tengo edad: veinte y dos años, paso de la mayoría; precisa ocuparse.... Sería simpático tener un marido, un bonito apartamento que decorar juntos. Un nido, en una palabra... ¡Un nido al que llegarían los bebitos rubios, que se querrían, se educarían y serían la alegría del hogar!... Cuando pienso en ello, me parece que "eso" constituye la suprema felicidad, no concibo otra y espero... espero divirtiéndome para que el tiempo no parezca demasiado largo.

—¡Qué epístola! ¿tendrás tiempo de leerla? ¿Cuánto te falta por graduarte? ¿Cuándo obtendrás la toga de abogado? Ya sabes que iré expresamente a París para presenciar tu investidura. Tendrás tipo de chiquilla disfrazada y cuando te toque decir: "Si place a la Corte" les va a entrar ganas a esos graves magistrados de responder: "¿Verdad? ¡nos place más la abogada que la causa que defiende!"... Pero, perdóname, hago mal en jaranear sobre temas tan serios. Ya sabes como te admiro porque eres Zita, mi amiga, pero no puedo evitar de pensar que el traje nupcial te sentaría mucho mejor que el uniforme judicial; y que el baile, que adiestraría tus piernas, ejercería sana influencia sobre tu moral. Pensarías en el hogar, en el marido, en los hijos, en vez de llenarte el cerebro con retruécanos de los procesos....

—Hablo de todo esto, como hablaría un ciego sobre colores, puesto que ignoro el placer que produce el trabajo concienzudo e interesante.

—Excúsame y recibe el más afectuoso de los besos.

—Tu frívola amiga,

LOLETTE".

Doblé la carta, la coloqué sobre mi tocador, y /disecaré, esta noche, los sentimientos que encierra, en compañía de Zita. Mi ahijada vió sólo, en esta prosa ligera, escrita al correr de una pluma casi infantil la despreocupación y frivolidad **aparentes.** No ahondó más allá de la forma, para ver las promesas de la mujer futura encerradas en la alegría inocente de la "jeune fille". Para ella, Lolette ha desaparecido en un torbellino mundano, del que no saldrá con facilidad e ignora que edificará "una familia" con tanto ardor e igual nobleza de corazón que Zita misma, encerrada en el círculo científico que ha cohibido su juventud... Será esto, lo que procuraré hacerle comprender, esta noche, mañana tal vez... en la primera oportunidad, en fin, que pueda hablar a su corazón, cuando los antipáticos códigos no basten para ocupar su vida, y sobre todo, para llenarla.....

En todo caso, sentiré curiosidad por conocer la respuesta de mi ahijada a su "frívola" amiga...

Y vosotras ¿qué decís, lectoras?

(Traducción especial por E. A.)

Historia de la Canción

La Bayamesa

AL INSPIRADO MAESTRO GONZALO ROIG

MUCHOS cubanos que al oir los acentos de este divino canto, aplauden sincera y entusiásticamente, ignoran quien fué su autor.

Y ya que usted de nuevo ha sacado del polvo del olvido tan patriótico recuerdo del pasado, tan típica costumbre de la fina galantería casi romántica de la juventud cubana, sean para usted también esos aplausos y plácemes que soy la primera en tributarle fervorosamente.

El autor de la canción "La Bayamesa" se llamaba Don José Fornáris; nació en Bayamo en 1827; hizo sus primeros estudios en Santiago de Cuba y en la Habana, los de la carrera de Leyes, ejerciendo de abogado, con muy prestigioso nombre. Fué autor de uchas obras literarias, entre ellas "Los Cantos del Siboney", que por su índole patriótica le originaron graves disgustos y persecusiones del gobierno español.

Fornáris, fué un buen amigo mío; me alentó en los primeros pasos de mi humilde carrera literaria; y de su libro de poesías publicado en la Habana, en 1888, copio la letra, de la canción, tal cual fué escrita, y la nota marginal que refiere fueron autores de la música Carlos Manuel de Céspedes—el caudillo libertador de Cuba—y Francisco Castillo Moreno, gran literato y lírico bayamés.

La letra dice así:

"¡No te acuerdas, gentil bayamesa
Que tú fuiste mi sol refulgente,
Y risueño, en tu lánguida frente,
Blando beso imprimí con ardor.

¡No recuerdas que un tiempo dichoso
Me extasié con tu pura belleza,
Y en tu seno doblé mi cabeza
Moribundo de dicha y amor!

Ven, asoma a tu reja sonriendo;
Ven, y escucha amorosa mi canto;
Ven, no duermas, acude a mi llanto;
Pon alivio a mi negro dolor.

Recordando las glorias pasadas
Disipamos, mi bien, la tristeza.
¡Y doblemos los dos la cabeza
Moribundos de dicha y amor!"

NOTA:—Esta canción tuvo su origen en el pueblo de su nombre: Bayamo. Había allí la costumbre heredada de los árabes, por nuestros progenitores, de cantar ante las rejas de las novias y aún simplemente de las amigas. En el año 1851, en el mes de Marzo, después de una representación dramática nos ocurrió a Carlos Manuel de Céspedes, Pancho Castillo Moreno, Carlos Pérez, y a mí, obsequiar a varias señoritas, y entre ellas, a una, que era novia de uno del grupo de amigos. Yo escribí los versos, Carlos Manuel de Céspedes y Pancho Castillo Moreno, compusieron la música Carlos Pérez, con su voz de tenor, y las nuestras, organizó la serenata. Pocos días después se cantaba la bayamesa en todas las casas de Bayamo, en Santiago de Cuba, Puerto Príncipe; eso sí, transformada la letra, en algunos casos disparatada; pero no así el tono del canto. Supongo que a esto último se debió la popularidad que alcanzara.

Soy deudora a usted de gratas impresiones al escuchar en los conciertos de la Orquesta Sinfónica, que tan gallardamente dirige, ecos evocadores de tiempos que pasaron para nunca más volver. ¡Gracias! Yo vivo de recuerdos, que sobre mi frente pasan, como sobre un arenal desierto blandas brisas perfumadas.

Domitila García de CORONADO.

Septiembre 26 de 1928.

CELIBATO ETERNO

—Sí, tío; nunca me casaré con una mujer que tenga más talento que yo.
—¿Sí?... pues morirás soltero.

M.E.C.D. 2016

CINEMATOGRAFO

TAHITIANAS

SEGUN

MONTE BLUE

Un céfiro suave hace oscilar las grandes hojas de las palmeras. Reclinado en el espeso césped bajo un árbol de pan, respiro el aire tibio, impregnado de los cálidos efluvios del verano indio, precursor del otoño. Una hermosa muchacha de piel cobriza me trae leche de coco y mientras bebo el delicado líquido bate ella sobre mi cabeza un abanico de hoja de palmera. Dejase oir a la distancia una orquesta aborigen que murmura suavemente una antigua melodía. Cierro los ojos y me entrego dulcemente al sueño.

"Tal era", explica Monte Blue, "mi idea de los mares del sur... antes de haber ido por esos mundos".

Blue acaba de regresar de una estadía de cinco meses en el interior de Tahití, donde desempeñaba el papel principal en "White Shadows in the South Seas" (Sombras Blancas).

"Cuando la Metro-Goldwyn-Mayer me pidió que acometiera esta empresa, me puse contentísimo", declara Blue. "Había viajado por todas partes, pero jamás había tocado en el archipiélago del mar del Sur."

"Con vivas esperanzas de aventuras interesantes, me despedí de mi familia y salté al barco. Cinco meses después regresaba hecha una visión, adornado de una luenga barba y loco por hincar el diente a un buen bistec y por verme en manos de los peluqueros de mi tierra.

"Mis románticas ideas acerca de la indolente vida de las islas persistieron durante todo el trayecto. Hicimos un viaje espléndido en un vapor francés. En la tarde del décimocuarto día vimos levantarse en el horizonte los rugosos picos de la isla. Jamas he visto escenario tan bello en mi vida. Era todo lo que yo había soñado y mucho más: maravilloso, exótico, lleno de color... cuanto queráis.

"Una pintoresca muchedumbre de aborígenes nos aguardaba en el muelle. Mis asociados durante los próximos cinco meses, pensé yo, excitado y ansioso de conocerlos. Bueno; los conocí. No respondían por cierto, a mis sueños. El director W. S. Van Dike, que había llegado a las islas con alguna anticipación y vino al barco a recibirme, me explicó que la raza polinesia está desapareciendo y que los ejemplares que encontré en el muelle eran de lo peor.. Oliendo el vaho que despedían, fuí de la misma opinión. Más tarde encontramos algunos tipos espléndidos en las aldeas distantes de Papiti y en las islas vecinas. Van Dike me llevó al hotel y pasamos la tarde discutiendo planes para comenzar la película al siguiente día. Hacía un calor terrible.

"Más tarde, en la noche, llovió. Cuando me levanté en la mañana estaba todavía lloviendo. Cuando principiamos a filmar la película, llovía. Cuando nos embarcamos de regreso a nuestros lares, llovía. En algún sitio de la isla de Tahití, llueve a todas horas del día todos los días del año. Sé perfectamente donde queda aquel paraje... por cualquier lado donde yo estuviese.

"Fotografiamos la película entre chaparrón y chaparrón. El paisaje visto de cerca, era tan hermoso como de lejos... salvo cuando alguno de los naturales había estado limpiando pescado en los alrededores la semana anterior. Las aborígenes son de naturaleza hospitalaria: me invitaban a algún banquete casi todas las tardes. Se dan buena vida, puesto que lo único que necesitan es salir y recoger lo que quieren. En el primer banquete comí cuanto me sirvieron. Después me dediqué a observar la preparación de los alimentos y comprendí que era más sabio eliminar del menú ciertos platos.

"A pesar de la lluvia, nadie usa impermeable en Tahití. Hace demasiado calor. Cuando llueve, uno se moja. Cinco minutos más tarde, uno está seco y cinco minutos después está empapado de nuevo en el sudor.

"Mis sueños acerca del árbol del pan, etcétera, tampoco resulta muy panístico. Cierto día en que me provocó sentarme bajo uno de estos árboles, un cangrejo de tierra se deslizó por el tronco y me agarró de la oreja. Nunca lidiéis con un cangrejo. No pelean en buena ley.

Tahití es una isla de cerca de doscientos kilómetros de circunferencia y tiene más de ochenta arroyos para arrastrar el tremendo caudal de las lluvias. Puedo atestiguar el número de estos riachuelos porque me he caído o los he badeado todos ellos. Hay montañas que alcanzan más de dos mil metros de altura. Las he escalado todas.

La isla está rodeada de un banco de coral. El coral es mucho más duro que la piel. Lo sé positivamente porque he tratado de romper algunas astillas con mis piernas cuando me vi arrojado contra sus arrecifes en una de las escenas de la película. La vegetación crece tan rápidamente, que abre usted un sendero un día y lo encuentra obstruído de nuevo al siguiente. Tomamos muchas escenas en medio de la selva, y los naturales tenían que transportar todos nuestros artefactos e indumentaria cargados a la espalda. Yo quise que me cargaran a mí también, pero decían que soy muy pesado.

"Nuestra diversión principal era la natación. Nos bañábamos en la laguna todos los días. Los naturales decían que estaba llena de tiburones, pero tuvimos suerte.

Siempre regresábamos sin novedad.

"¿Aventuras? ¡Oh, sí. Tuvimos tantas aventuras que al regresar a Hollywood nuestros amigos nos preguntaron por qué no habíamos filmado la relación de lo acontecido... hubiera tenido escenas más emocionantes todavía que la película.

"Una vez nuestra goleta se varó en un banco cierto día de tempestad y nos quedamos allí plantados ocho horas antes de que el océano moderase sus furias lo suficiente para permitir el salvamento. Ya me veía nadando los dieciocho kilómetros de regreso... y no estaba muy seguro de mis habilidades acuáticas.

"Nos demoró cinco meses el hacer la película y todos nos sentimos muy dichosos de volver al hogar. La verdad es que Tahití es muy bello, pero prefiero soñar sus bellezas en Hollywood."

PROXIMO MATRIMONIO

S. A. S.—Hollywood

Después de tres años de noviazgo, Mary Philbin contraerá matrimonio dentro de breve tiempo con Paul Kohner, alto empleado de la industria cinematográfica.

REED HOWES

S. A. S.—Hollywood

Reed Howes, conocido actor de la pantalla, pide a los tribunales de Los Angeles que se reduzca la pensión mensual de quinientos dólares que le está pasando a su esposa divorciada, Lillian Peching en vista de que su situación económica es muy difícil.

Antonio Moreno Tomará Parte en la Película "La Legión Del Aire"

GRAN CINTA QUE PINTA LA EPOPEYA DE LOS DOMINADORES DEL ESPACIO

Ultimamente la importante compañía cinematográfica FBO, siempre ansiosa de ofrecer los temas más modernos a los aficionados del arte del cinema, anunció que filmaría una serie de películas sobre aviación que serían interpretadas por Bob Steele y otros de sus numerosos artistas, y ahora a dado los pasos necesarios para empezar a filmar una superproducción sobre la heróica legión de aguiluchos que cruzan el espacio y que probablemente será titulada "La Legión del Aire', (The Air Legion).

NOTABLE ARGUMENTO

La historia, que se debe a la prestigiosa pluma de James Creelman y constituye un inmortal tributo a los héroes del Servicio Postal Aéreo, expone los peligros y sacrificios de los hombres pájaros para quienes la vida no quiere decir nada... Surcando el espacio en una fría noche invernal, rodeado de nieve, de neblina, y teniendo el viento en su contra, un piloto del Servicio Postal Aéreo lucha por llegar a su destino donde le lleva una misión de piedad... cargando con un moribundo en su pájaro de acero y con la muerte acechándole entre las alas de su avión, va hacia adelante, desafiando todos los peligros, por el amor a sus semejantes y por el amor a una mujer que ha depositado en él toda su confianza, toda su fé.... La divisa de la Legión del Aire: "El deber sobre todas las cosas", era la suya propia y de acuerdo con ella vivía...

SENSACIONALES ESCENAS

Como podrá juzgarse por lo anterior, el tema se presta grandemente para hacer una película llena de escenas escalofriantes y en donde también podrán admirarse los adelantos de la aviación y de la cinematografía aérea, pues los directores de la compañía FBO han decidido filmar estas escenas lo más realmente posibles, es decir no valerse de pequeños modelos de aeroplanos, que una vez proyectados en la pantalla dan la impresión de ser verdaderos. Ahora se busca acción y realismo en el cine, y acción y realismo hay que darles a los amantes del séptimo arte, aún cuando para ello más de una vez se exponga la vida de los actores y fotógrafos...

FAMOSOS INTERPRETES

Para vivir los principales personajes de esta película, la FBO ha contratado a tres de los mejores y más famosos astros de la constelación cinematográfica, que son: Ben Lyon, Martha Sleeper y Antonio Moreno. No necesitamos decir mucho acerca de Antonio Moreno, porque es, quizás, el actor de cine más conocido. Todos recordamos habersos emocionado contemplándolo en sus escenas misteriosas de la serie titulada 'Los Misterios de Nueva York', y de otras más, cuando esta clase de películas era gustada, y ahora recientemente en sus magníficas interpretaciones de "Entre Naranjos" (The Tempress) y "Mare Nostrum".

EL DIRECTOR

"La Legión del Aire" será dirigida por Bert Glennon, famoso director reconocido como una de las figuras más sobresalientes en el mundo cinematográfico, y quien antes de manejar el megáfono ganó distinción como jefe de fotógrafos en tales producciones como "Los diez Mandamientos", "Ebb Tide", "Java Head" y la más reciente producción de Pola Negri titulada "Hotel Imperial'. "La Legión del Aire", será la tercera película que Bert Glennon dirigirá para la FBO. "El Crimen Perfecto" con Olive Brook e Irene Rich, fué la primera y "Amor, Odio y Licor' fué la segunda dirigida por él para dicha casa.

"LA LEGION DEL AIRE"

Esta película de la compañía FBO posiblemente será filmada con sonido (sound), es decir que al lado de la película será impresa la música, el estruendo de la tormenta, el silbido del aire, y el fenomenal ruído de los motores y del batir de las hélices; con objeto de que la cinta pueda llevar a todas partes donde se exhiba, el ambiente que rodeaba a los intérpretes de las escenas que se desarrollan en este grandioso drama del aire.

DIVORCIO EN LOS ANGELES

S. A. S.—Hollywood

Louise Lorraine arriba, encontró en su alcoba una finísima y perfumada camisa de dormir que no era suya; su esposo Art Acord no supo o no quiso explicar su procedencia, y días después un juez de Los Angeles concedía su divorcio a Louise. La esposa anterior de Acord fué Edna Mae, quien se divorció por causa de Louise.

El Automóvil Como "Estrella" del Cine

NEW YORK, Sept. 1928.—Las intensas actividades que en materia de investigaciones y de pruebas prácticas realiza **entre bastidores** la industria automovilista han sido objeto de una interesante película cinematográfica titulada "Separating Facts from Opinions", impresionada recientemente en los laboratorios y el campo de pruebas de The Studebaker Corporation, que la ha puesto a la disposición de clubs, escuelas y aficionados, pudiendo obtenerse ya por conducto de los agentes de la compañía, ya en las oficinas de ésta en South Bend, Indiana.

Comienza la película por mostrar las exigencias que tiene que satisfacer un coche moderno, y así se ve a los automóviles ora abriéndose paso por entre las tempestades de nieve, ora atravesando los arenales del desierto bajo los candentes rayos del sol, ora vadeando arroyos, ora, en fin, corriendo a lo largo de caminos trillados y pasando por entre grandes lodazales sin quedarse atascados en ellos. Luego viene una interesante escena en la pista de Atlantic City, en la que aparece el Commander en una carrera de cuarenta mil kilómetros, la más larga que ha realizado jamás, a razón de 104 kilómetros por hora.

La película transporta luego al espectador de la pista citada a los laboratorios y le enseña todas las fases de las actividades que allí se desarrollan incesantemente. Algunas escenas tienen lugar en la "cámara fría", y en ellas aparecen los mecánicos probando un motor a 20 grados bajo cero, en un caluroso día de julio; después se ve el andar de un coche, colocado sobre el diamómetro, a razón de 112 kilómetros por hora mientras los ingenieros mecánicos van tomando nota de todos los detalles del funcionamiento. Una de las más interesantes escenas de laboratorio es aquella en que se ve a los ingenieros estudiando la acción de las piezas que entran en juego, valiéndose al efecto de un estroboramа, que arroja sobre ellas potentísima luz. Sincronizando la velocidad de la luz con la del objeto que se examina, éste parece estar parado. Y así aparece parado ante la cámara cinematográfica un abanico eléctrico que en realidad está girando a razón de tres mil revoluciones por minuto.

Después de mostrar los experimentos realizados en los laboratorios físico, químico y eléctrico, la acción de la película pasa al campo de pruebas, como quien dice un "laboratorio al aire libre", con una extensión de 323 hectáreas, en donde se somete a los coches a rudísimas pruebas, en tanto que los instrumentos van marcando el grado de presión que por parte del pie requieren los pedales del embrague y del freno, el consumo de combustible a las diversas velocidades, los ajustes del carburador y el mecanismo de la dirección. La película es de 305 metros de largo y puede adquirírsele del ancho común de 16 mm. o del necesario para los proyectores domésticos.

Aileen Pringle

Aileen Pringle ha sido vencida al fin por las tijeras! Después de inútiles esfuerzos por dejar crecer su cabellera se la ha cortado nuevamente, llevándola más corta que la de ninguna otra chica en Hollywood.

INVESTIGADOR CINEMATOGRAFICO

GABRIEL DE LA VEGA Y DIAZ.—Bebé Daniels nació en 14 de Enero de 1901. William Boyd tiene 32 años. Charles Farrell nació el 9 de Agosto de 1905. Para obtener sus retratos puede escribir a The Answer Man, 1501 Broadway, New York City. Le cuestan a 25 cts. cada uno o cinco por un peso.

MARY DE LA VEGA.—Víctor Varconi es oriundo de Hungría; Ramón Novarro de Méjico; José Crespo de España y William Boyd y Janet Gaynor de los Estados Unidos. José Crespo perteneció a la Compañía de Martínez Sierra.

L. ALVAREZ.—Le agradecería me dijera a quien pertenecen los retratos que tiene en su poder para poder decirlo a mis lectores.

"UNA ADMIRADORA".—Siento en el alma no poder acceder a su petición, pero yo escribo exclusivamente para el DIARIO DE LA MARINA, [illegible] la diré con toda seguridad el próximo domingo. Espero sus cartas.

MARIANA C.—Sus direcciones están correctas. No se canse y vuelva a escribirles, por si tiene más suerte esta vez. A veces pasa que son tantos los retratos solicitados que los pobres artistas a pesar de lo ricos que son, se arruinarían si fueran a complacer a sus admiradores. Si está dispuesta a comprarlos escriba a la dirección que le doy a Gabriel de la Vega que sin duda alguna los obtendrá inmediatamente. Rod La Rocque recibe su correspondencia en: Cecil De Mille Studios, Culver City, Cal.

MIGUEL SANTANDER.—Que yo sepa Rockefeller no ha aparecido en el cine mas que en los Noticiarios. Este magnate tiene muchos años y desde hace tiempo es enormemente rico por lo que no creo que haya trabajado en películas de episodios.

ANSIOSA.—No creo que haya inconveniente alguno en que su amiga quiera entrar en el cine; todo depende del estilo a que se dedique. También le aconsejo que si con ello va a disgustar a su familia que trate de pensar en otra cosa.

MARTIN RIVERA.—Haga la prueba y escriba a los artistas. Puede que le complazcan. No tenga pena en preguntarme todo lo que quiera que tendré sumo gusto en contestarle. Le felicito por su creciente colección.

RUBY.—Conwey Earle es casado y nació en el año 1880. Puede escribirle a First Division Pictures, 1440 N. Gower Street, Hollywood, Cal. Henry Walthall es casado con Mary Charleston. Nació el 16 de Marzo de 1880.

NINON ROSA DE HAUTEVILLE.—Lya de Putti nació en Vesce, cerca de Budapest, Hungría, hace 24 años. Mide cinco pies, dos pulgadas. Su pelo es castaño oscuro y sus ojos pardos. Su peso actual es de 108 lbs.

NICO GARCIA.—Puede escribir a Buck Jones a: Buck Jones, Los Angeles, California. A Hoot Gibson: Universal Studios, Universal City, Cal. Usted sabrá que Wallace Reid murió hace varios años. Escriba a Mrs. Reid a: Mrs. Wallace Reid, Hollywood, Cal. Tom Mix: "F. B. O" 780 Gower St., Hollywood, Cal. Tim McCoy: Metro Goldwyn Studios, Culver City, Cal. Fred Thompson: Paramount Studios, 5451, Marathon St. Hollywood, Cal. Jack Hoxie: Universal Studios, Universal City, Cal.

MARINA J.—Escriba a Donald Reed a: First National Studios, Burbank, Cal. A Estelle Taylor: Barbara Hotel, Los Angeles, Cal. George Lewis: Universal Studios, Universal City, Cal.

ADRIA.—Jack Daugherty recibe su correspondencia en: Universal Studios, Universal City, Cal.

RAQUEL DEL RIO.—Puede escribir a Jetta Goudal a Metro Goldwyn Studios, Culver City, Cal. Aparecerá esta artista en "Her Cardboard Lover" con Marion Davies. Para los retratos de Valentino escriba a: S. Bram Studios, 729 Seventh Ave. New York City. Retratos de 8x10 valen 50 cts. 12 por $5.

MARIO OLIVA.—Dirija la correspondencia de Jack Perrin a: Universal Studios, Universal City, Cal. Buck Jones, Los Angeles ,Cal. La carta en inglés se la mandaré cuando tenga tiempo para ello.

M. A. HERRERA.—Ruth Taylor recibe su correspondencia en: Paramount Studios, 5451, Marathon St. Hollywood, Cal.

MARIA CARLOTA.—Antonio Moreno tiene cuarenta años. Su esposa se llama Daisy Canfield Danziger. Por ahora no está haciendo ninguna cinta nueva.

SOLITA.—El gordito de "Los Niños Peligrosos" se llama Joe Cobb. Ronald Reed es el héroe de la cinta de Billie Dove titulada "The Night Watch". La esposa de Adolph Menjou se llama Catheryn Carver. Se casaron en París recientemente. No se preocupe por mucho preguntar tengo mucho gusto en contestar a sus preguntas.

"EDDIE".—No siempre puedo contestar a todas las preguntas en seguida. Gracias por tanta amabilidad. Entre John y Greta no hay nada. Ella está ahora muy interesada en Nils Asther su compatriota. Charlie Chaplin no piensa casarse nuevamente, ya tiene probado su fracaso matrimonial. Esto no quita para que cuando le vean dos veces con una misma muchacha le auguren boda próxima.

"DOROTHY".—Por casualidad tomó este nombre de Dorothy Devore? Verdad que es una monada esta chiquilla? Puede escribir a Clara Bow a: Paramount Studios, 5451, Marathon St. Hollywood, Cal. Su última cinta se llama "The Fleet's In". Marceline Day recibe sus cartas en: Metro Goldwyn Studios, Culver City, Cal. Malcolm Todd, el protagonista principal de "El Carnaval de Venecia" recibe su correspondencia en: Pittaluga Films, Torino, Italia.

"BOBBY".—¡Qué simpática su carta, muy agradecida por su amabilidad! Ivan Petrovich ha filmado en Francia con Alice Terry una gran obra que se titulará "Tree Passions' Rex Ingram ha dirigido esta producción.

CLIVE.—El verdadero nombre de Joan Crawford es Lucille Le Sueur. Clara Bow no se ha cambiado su nombre. Rod La Rocque está contratado con Cecil De Mille. Hace poco contrajo matrimonio con Vilma Banky. Esta belleza aparecerá pronto en la Habana en una cinta preciosa llamada "Dos Amantes". Su protagonista es Ronald Colman. Le aconsejo que no la pierda.

JOHN.—John nació en Logan, Utach en el año 1893. Eva Von Berne aparecerá con este favorito del público en general en una película que se presentará bajo el nombre de "The Mash of The Devil". Ella es austriaca, nacida en Sarajevo.

POLA.—Mae Murray tiene un niño que llaman Coco. Es casada con el Príncipe Mdivani, hermano del esposo de Pola Negri. Jobyna Ralston es casada con Richard Arlen. La vió en "El Tren Volador"? Escríbale a Pathé De Mille Studios, Culver City, Cal.

"RAMONA".—Dolores del Río filmó muy recientemente en los estudios Fox una cinta titulada "The Red Dance". Charles Farrell es el protagonista principal de esta obra. Está ahora en Europa Miss Del Río pero puede escribirle a United Artists 7,200 Santa Mónica Blvd., que de allí le enviarán la carta donde quiera que ella esté. Dolores Costello es preciosa, dicen que el día menos pensado se casa con John Barrymore. Aparecerá en "El Arca de Noé". Escríbale a Warner Bros. Studios, 5842, Sunset Blvd. Hollywood, Cal.

Esposo Feliz

Soudal D. W. Griffith y su esposa Linda, conocidos de nuevo como un matrimonio feliz? Por años esta pareja ha estado distanciada, aunque nunca el divorcio ha legalizado la separación. Actualmente se encuentran ambos en Hollywood y se les ve juntos y animados en los distintos lugares de diversión de la ciudad cinesca. Mrs. Griffith ha decidido no hablar del asunto, pero Mr Griffith admite con gran entusiasmo que son todavía muy buenos amigos, lo que se considera en Hollywood como una buena señal.

HOLLYWOOD por dentro

Greta Garbo, la gentil y sugestiva estrella de la Metro, ha dejado muy intrigada a gran parte de la colonia cinesca, al haber aceptado la invitación de un caballero desconocido para todos, para almorzar en el Hotel Roosevelt. La pareja feliz se situó en una mesita que había sido colocada expresamente en una esquinita retirada y misteriosa del restaurant y donde sostuvo un "tete a tete" animadísima. Miss Garbo, como de costumbre, se había despojado de su sombrero y parecía completamente abstraída del resto de la humanidad.

¿Quién sería el caballero misterioso? Podría haber sido un amigo, un repórter o un cobrador; pero lo que podemos asegurar es que el galán no era Jack Gilbert.

Richard Barthelmess ha estado hace poco de vacaciones en la bellísima isla de Santa Catalina acompañado de su esposa Jesica Sergaent.

Para las películas habladas la Metro ha contratado las mejores estrellas de teatro, entre ellas a Mary Eaton, Oscar Shaw y Louise Groody.

Thelma Tood, que recientemente terminó su actuación en "Hard Rock" con Milton Sills se encuentra en la actualidad interpretando el role principal de "The Haunted House" la cinta misteriosa que está ahora en producción.

La Universal ha comprado los derechos de la novela de Inez Gregg, "Why Girls Walk Home" para llevarla a la pantalla. Es una comedia que pone al descubierto muy interesantes conflictos caseros.

La Universal ha confiado a Katheryn McGuire, estrella Wampas, el papel de Mary Bell en "The Border Wildcat". Ted Wells será el afortunado galán que actuará al lado de Miss McGuire.

Ahora que todas hablan de dejarse crecer el pelo, Eleanor Boardman acaba de llegar de su viaje a Europa con su melena rizada que uso por detrás de las orejas.

Dodothy Mackail ha introducido un nuevo estilo de peinado, llevando su pelo corto y muy cepillado por detrás de las orejas y con un cerquillo muy espeso que le llega justamente hasta las cejas.

Edward Everett Horton y Maude Fulton han fundado recientemente una compañía central en Hollywood, de la que forma parte muy principal Lois Wilson. Esta conocida artista ha tenido gran aceptación en las tablas por ser muy bonita y atractiva y su actuación es igualmente perfecta y digna de los mayores elogios, tanto en el escenario como en la pantalla. Gloria Swanson, su íntima amiga se encuentra muy a menudo entre la selecta concurrencia que asiste al espectáculo y se le ve siempre en extremo complacida de la representación.

UN NUEVO BAILE

Stan Laurel Explica los Misterios de la Danza de León

"La danza del león, o de Leo, es facilísima una vez que se aprende," explica Stan Laurel, actor cómico dela Metro-Goldwyn-Mayer, quien, usando a fuer de ilustración a una linda chica de la compañía de Hal Roach, nos participa que "todo lo que se necesita es un puñado de cuentas de cristal y una sonrisa triunfante. Hasta dos puñados pueden usarse si el día está particularmente frío. Ahora bien; tan pronto como resuena la primera nota quejumbrosa del trombón, se balancean suavemente las caderas primero en dirección norte nordeste y luego en dirección sur. Esta rutina debe repetirse tras un recorrido completo a la rosa náutica. Reconoceréis en este movimiento el majestuoso oscilar del león. Todas las vueltas se hacen con los pies, que por lo demás se ejercitan muy poco. Algunos mantienen que eliminar la acción de los pies será una innovación valiosa en el arte de baile. Durante demasiado tiempo, dicen, ha estado el arte de Terpsícore bajo el dominio de los pies. Para estos devotos del arte classico, la danza del león es una revelación. Los pies se usan solamente una vez durante la exhibición: para ponerse en exhibición."

Toda la correspondencia relacionada con esta página, diríjase a la Srta. Hortensia Lavedán. Calle 19 entre J y K, Vedado.

Noticias Breves

Lilyam Tashman, la blonda y bella esposa de Edmond Lowe, ha sido elegida por la Paramount para personificar un papel muy importante en una cinta parlante en que Nancy Carroll y Richard Arlen están incluídos. Dirigirá esta importante película un director femenino que se llamada Dorothy Arzner.

George K. Arthur ha vuelto de Escocia a Hollywood para actuar con Karl Dane en "All At Sea", una historieta escrita expresamente para el estilo de estos dos actores, por Byron Morgan.

A H. B. Warner ha sido confiado uno de los roles más sobresalientes en "Conquest", la magna producción que llevarán a cabo los Warner Bros. y en que también tendrán papeles de importancia Lois Wilson y Monte Blue.

Dorothy Revier será la "leading lady" de Jack Holt en "Submarine" y además aparecerá en un role secundario en la película de Douglas Fairbanks que está actualmente en producción.

Clyde Cook y Clive Brock los conocidos actores cinescos, son además de parecidísimos en nombre, los protagonistas principales de "Interference", cinta basada en la novela de Roland Pertwee. Otros papeles le importancia de la obra estarán a cargo de Evelyn Brent, Doris Kenyon y William Powell. Lothar Mendez será el director.

Jimmy Tully, autor, escritor y periodista de fama, al terminar los títulos de "Beggers of Life", ha partido hacia Inglaterra y otras ciudades del Viejo Mundo, donde pretende sostener interviews con Bernard Shaw, Freud Maxim Gorky, el Ex-Kaiser y si le alcanza el tiempo con Mussolini.

La Metro Goldwyn ha elegido para secundar a Ramón Novarro en "Gold Graid" a Gardener James, Eddie Nugent, Ralph Forbes y Carroll Nye. Anita Pege es la estrella que aparecerá en esta cinta monumental.

Después de diez años de preparación Emil Jannings y Ernest Lubitsch han vuelto a trabajar juntos en "The Patriot", Emil como estrella y Ernst como director.

El reparto de la nueva producción de la F. B. O., titulada "Air Legion", está destinado a Ben Lyon, Antonio Moreno y Marthe Sleeper. A Bert Glennon ha sido confiada la dirección.

Mary Brian há venido a formar parte de las estrellas que aparecerán en la cinta policíaca tomada de la obra de S. S. Van Dine, titulada "The Canery Murder" y en que William Powell encarnará al famoso detective Philo Vance. Louise Brooks ha sido suprimida del reparto de esta interesantísima obra.

Tan pronto como se anunció el compromiso matrimonial de Mary Philbin con Paul Kohner, Carl Laemmle, presidente de la Universal, se apresuró a contratar al futuro esposo como representante especial de la firma. Paul partirá en breve para hacer una tournée por Europa que durará por lo menos doce meses.

Lya De Putti ha sacrificado 24 libras de su peso, en honor a su profesión. Antes de comenzar a filmar "The Scarlet Lady" la romana marcaba 132 cada vez que la bella húngara se subía sobre ella, y ahora con gran contento para todos, vemos que se ha quedado en 108. Eso se llama fuerza de voluntad.

John Barrymore ha sido contratado por los Warner Bros, para actuar en sus películas habladas.

Roy D'Arcy mostrará nuevamente sus blanquísimos dientes, su monóculo y su arte incomparable en una cinta que se titulará "The Family Row". La estrella que tendremos ocasión de admirar con Mr. D'Arcy será Claire Windsor.

Douglas Fairbanks acaba de comenzar una película que será la continuación de "Los Tres Mosqueteros" y que tendrá por título "The Man With Iron Mask"

Pauline Starke se presenta muy a menudo luciendo un simpático vestido hecho de un material estampado con las caricaturas de las estrellas más sobresalientes del arte, hasta ahora mudo, entre las que se distinguen muy fácilmente a Douglas Fairbanks, Mary Pickford, John Barrymore, Gloria Swanson, Norma Shearer y otras más.

Ruth Chatterton, la famosa estrella teatral dolo de Broadway por largo tiempo, aparecerá en su primer papel cinesco, como la leading lady de Emil Jannings en "Sins of Fathers". El autor de la obra es Norman Burnstine, un joven recién graduado de la Universidad de Columbia.

UN FELIZ ENCUENTRO

Marilyn Miller y Jack Pickford, esposos de otros tiempos, tuvieron un encuentro recientemente en New York. Jack, sumamente enfermo, fué a esta ciudad con el fin de ingresar en un Hospital para ponerse en cura, pero sintiéndose algo mejorado y decidido a tirar una cana al aire se metió en un Club Nocturno de Broadway, donde encontró a su antigua consorte Marilyn, apenadísima de ver el desfiguro de Jack, dejó a todos sus amigos para ir a hacerle compañía y después, durante los días y noches que duró su curación no lo abandonó un momento, atendiéndole con muchísimo cariño. Marilyn es hoy en Broadway el as de las estrellas de opereta, mientras que Jack es simplemente el hermano de Mary y... un enfermo.

M.E.C.D. 2016

Recreación

Historia de Rayo Ardiente

Cuando Rayo Ardiente era un niño de ocho o nueve años, a pesar de su poca edad ya se entusiasmaba al oir narrar las hazañas de los guerreros de su tribu y por las noches se escapaba del wigwans de su padre para sentarse al lado de la hoguera, entre los bravos. Al oir contar a sus parientes las batallas en que habían tomado parte, y las cabelleras que habían recogido después de la matanza, sus ojos brillaban animados de un extraño fulgor, y se imaginaba a los bravos guerreros sioux, envueltos en el polvo de la pradera, entre alaridos de guerra, y esgrimiendo las armas, cargar contra los enemigos. Esta visión nunca se alejaba de su mente y suspiraba porque llegara el día en que él pudiera tomar parte en las correrías que realizaban los jinetes por la pradera.

Desde muy joven comenzó a distinguirse Rayo Ardiente como guerrero valiente y ágil, y al cumplir los catorce años ya tenía dos collares fabricados con los dientes de otros tantos osos que había matado. A esa edad, su padre estaba orgulloso de él y en la tribu se le citaba como ejemplo a los demás muchachos de su misma edad.

En cierta ocasión hallábanse varias mujeres lavando en el río cercano, en el cual estaba Rayo Ardiente bañándose, cuando una de ellas dió un grito de espanto al ver a pocos metros una gran pantera que se aproximaba, con la manifiesta intención de darse un banquete. En cuanto el muchacho se dió cuenta del peligro que corrían las mujeres, nadó hacia la orilla del río, y desnudo, empuñó su pequeño arco, cuando la terrible fiera se hallaba solamente a pocos pasos de distancia. La primera y única flecha que disparó, fué a clavarse matemáticamente, en un ojo de la pantera; no tuvo tiempo de volver a preparar el arco: la fiera, al sentirse herida, dió un gran salto hacia adelante, para caer sobre la punta de la pequeña lanza del joven indio, que la había asido rápidamente. La lanza penetró profundamente en el pecho del animal, causándole una herida mortal; y estando revolcándose en el suelo la bestia, el muchacho la remató con su tomahawk. La piel de esta pantera adornaba, cuando viejo, el wigwans del jefe de la tribu sioux, y la mostraba a los visitantes con un orgullo muy legítimo.

Hechos como el que antecede le valieron que al cumplir los diez y nueve años, estuviera considerado como el guerrero más audaz y temible de la tribu; su destreza en el manejo de las armas era sencillamente maravillosa, y su puntería con el rifle era tal, que los hechiceros de la tribu decían que el Gran Manitou o Espíritu Bueno, dirigía las balas que salían de su arma. Todo esto hacía que estuviera considerado por los Sioux, como su jefe de hecho, ya que de nombre no.

La jefatura de las tribus indias siempre ha sido hereditaria, es decir que el hijo sucede al padre en el mando, después el nieto, etc. Pero no obstante ser así, Rayo Ardiente tenía la esperanza de ser un día el jefe, pues el anciano caudillo de los Sioux no tenía hijos varones, y por lo tanto, a su muerte habría que elegir un guerrero cualquiera de la tribu. Solamente esperaba el futuro jefe que Mano Amarilla, que así se llamaba el anciano, entregara su alma al Gran Manitou. Rayo Ardiente esperaba pacientemente, pues apreciaba de veras a Mano Amarilla, no deseaba su pronta muerte.

Empero la oportunidad se presentó pronto ;pues el jefe cayó muerto en un combate con un grupo de soldados norte-americanos. Después de celebrar las ceremonias del entierro, el Consejo de ancianos de la tribu se reunió para nombrar un nuevo jefe; y por unanimidad, fué designado el joven guerrero.

Durante muchos años, Rayo Ardiente batalló continuamente contra los blancos. Al frente de sus guerreros recorría la pradera, atacando y saqueando los establecimientos de los blancos; apoderándose de los convoyes que traficaban por los campos, luchando también contra tribus enemigas; saliendo siempre victorioso en todas las acciones en que tomaba parte. Su nombre era temido y respetado en todo el Oeste, y su fama perdura todavía entre los pocos sioux que aún existen.

Fué para su tribu, lo que el famoso Sitting Bull para la raza sioux en general, aunque de él no se cuenta, siquiera un solo acto de crueldad; respetó siempre la vida de las mujeres y niños, a veces, en contra del parecer de sus salvajes guerreros.

A pesar de todos esos hechos, nos inclinamos a creer, que Rayo Ardiente no estaba del todo de acuerdo con ellos. El instinto de la guerra y de la ferocidad de su raza, al mismo tiempo que las costumbres y las tradiciones de su pueblo, le obligaban a ejecutarlas; pero como hombre inteligente que era, comprendía que la prosperidad de sus poblados dependía de multiplicar y cuidar el ganado, y de cultivar el suelo. Comprendía también, que los blancos eran un elemento de civilización, que con sus inventos y comodidades, la vida era mucho mejor, y que, por lo tanto, si los blancos respetaban su territorio y sus costumbres, no debían hacerles la guerra.

Naturalmente que él no exponía estas ideas a sus subordinados; éstos lo hubieran declarado traidor, y le habrían hecho pagar caras sus ideas, atándolo al Poste de la Tortura.

Cuando Rayo Ardiente se convenció de que los blancos eran pocos relativamente, y que no podrían habitar más que una ínfima parte del territorio; y obtuvo la promesa formal de que se respetarían sus costumbres, decidió poner en práctica sus ideas .

La ocasión se presentó cuando el poblado fué atacado por las fuerzas del Ejército de la Unión, mucho más poderosas que las sioux. El poblado no hizo resistencia, y los ancianos salieron a recibir a los soldados blancos, llevando a su frente al ya viejo Rayo Ardiente. El Coronel que mandaba las fuerzas norte-americanas era un hombre inteligente, y después de celebrar una conferencia con Rayo Ardiente, le exigió al Consejo que enterrara el hacha para siempre, o sea, que no hiciera más la guerra a los blancos, y que, éstos, a su vez, respetarían los territorios y las costumbres de los pieles-rojas. El Consejo ante una alternativa de esa clase, (pues los soldados destruirían el poblado si no aceptaban), se decidió por lo primero, e hicieron solemne promesa de que nunca más harían la guerra. Cumplieron hasta hoy su juramento.

El comercio se encargó de estrechar las relaciones entre el hombre rojo de aquella tribu y el hombre blanco; y hoy esos indios han alcanzado una civilización casi igual a la de los blancos, aunque, conservan sus hábitos típicos y pintorescos.

Es de notar que esa tribu es una de las poquísimas que existen actualmente, gracias a la sabiduría de su jefe Rayo Ardiente, que supo guiarla por el buen camino.

J. A. G.

CRUCIGRAMA

POR RUBEN GUTIERREZ

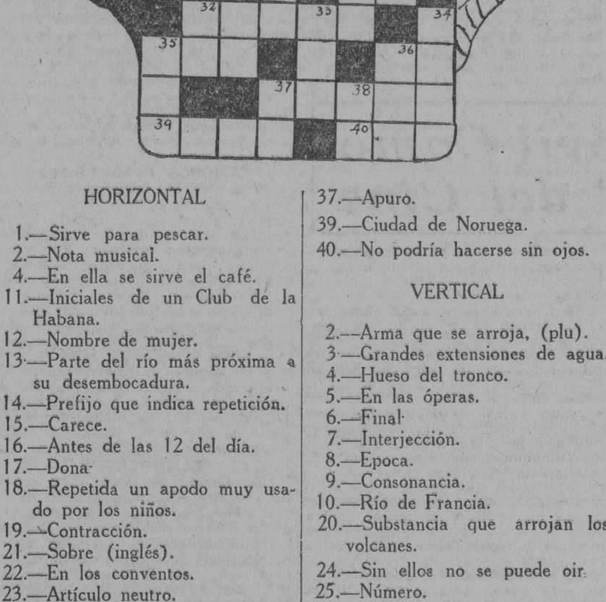

HORIZONTAL

1.—Sirve para pescar.
2.—Nota musical.
4.—En ella se sirve el café.
11.—Iniciales de un Club de la Habana.
12.—Nombre de mujer.
13.—Parte del río más próxima a su desembocadura.
14.—Prefijo que indica repetición.
15.—Carece.
16.—Antes de las 12 del día.
17.—Dona.
18.—Repetida un apodo muy usado por los niños.
19.—Contracción.
21.—Sobre (inglés).
22.—En los conventos.
23.—Artículo neutro.
25.—Mil cinco, en números romanos.
26.—Provincia de la antigua Polonia cuya capital es Kovno.
30.—El primer hombre.
31.—Iniciales de un gran americano nacido en 1809.
32.—Puesta de sol.
35.—Ni "esto" ni "aquello".
36.—Existe.
37.—Apuro.
39.—Ciudad de Noruega.
40.—No podría hacerse sin ojos.

VERTICAL

2.—Arma que se arroja, (plu).
3.—Grandes extensiones de agua.
4.—Hueso del tronco.
5.—En las óperas.
6.—Final.
7.—Interjección.
8.—Epoca.
9.—Consonancia.
10.—Río de Francia.
20.—Substancia que arrojan los volcanes.
24.—Sin ellos no se puede oir.
25.—Número.
27.—Indispensable para jugar al billar.
28.—Artículo indeterminado, fem.
29.—Nave.
33.—Punto cardinal.
34.—Emplear.
35.—Repetición del sonido.
36.—Ni "este" ni "aquél".
37.—Río de Italia.
38.—Cuatro en números romanos.

La solución en el próximo número.

Cambios de Personalidad

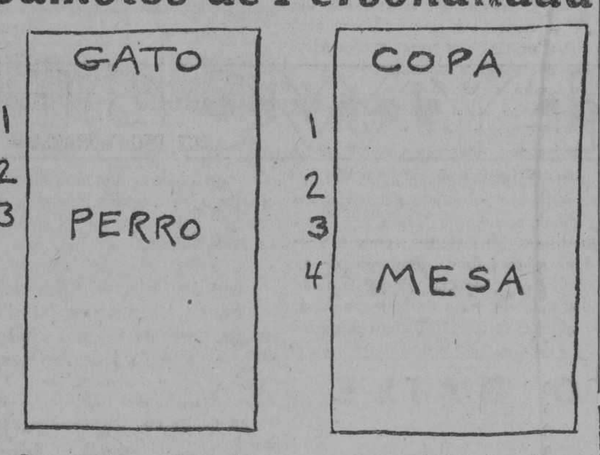

Para transformar una palabra en otra, se va cambiando una letra en cada palabra sucesiva hasta obtener el resultado deseado.

Por ejemplo, la palabra **Tul** se convierte en **Más** en tres saltos: v.g **Tul, Tal, Mal, Más.**

Ahora vamos a ver cuantos de ustedes encuentran la manera de transformar las palabras que damos más arriba.

También sería divertido idear nuevas transformaciones, que pueden enviarnos juntos con las soluciones y publicaremos las más ingeniosas.

Las soluciones y respuestas en elpróximo número.

CORRESPONDENCIA INFANTIL

Han enviado soluciones correctas: Félix Fojo, Habana: al crucigrama, charadas y ejercicio de imaginación. Gracias.

José Rodríguez, Habana: bien las soluciones del crucigrama, charadas y rombos. Gracias.

Octavila Goicochea, Habana: bien el crucigrama, rombos, cuadrados, ejercicio de imaginación, dibujo para colorear, adivinanzas, preguntas y "La Viejita" que vivía en un zapato. Gracias.

Elsa Seelig, Habana: crucigrama, rombos, cuadrados, fuga de vocales y anagrama. Todo muy bien. gracias.

A. Monserrt, Habana: gracias por sus trabajitos, aparecerán pronto. Bien su crucigrama.

Jesús Calvo, Camagüey. Crucigrama, rombos, triángulos y preguntas. Bien sus trabajitos, los publicaremos pronto. Gracias por todo.

Julieta e Isabel García, Vertientes: Crucigrama, ejercicio de imaginación, charadas, anagramas, adivinanzas, triángulos, rombos y fuga de vocales. Muy bien todo. Gracias.

Eloísa Paz, Marianao: Ejercicio de imaginación, triángulos y charadas. Gracias.

Juan Noguera, Habana: fuga de vocales, anagrama, rombos, triángulos y cuadrados. Muchas gracias por su bonita fuga de vocales y por su interesante cuento.

Tony Potestad, Habana: Muchísimas gracias por sus adivinanzas.

Josefa C. Ojito, Amarillas: crucigrama, ejercicios de imaginación, fuga de vocales, rombos, triángulos, anagramas y adivinanzas. Muchas gracias.

Nenita Blanco, Habana: crucigrama, rombos, triángulos y charadas. Gracias por su bonito crucigrama.

Sergio Llorian, Habana: "La viejita que vivía en un zapato". Gracias por su rombo.

Esteban Granda, Remedios: Ejercicio de imaginación, fuga de vocales, triángulos, rombos, anagramas y charadas. Gracias.

Carmela Gallol: gracias por su ejercicio de imaginación.

José Rodríguez, Habana: crucigrama y ejercicio de imaginación. Gracias.

Lolita Sobrino, Habana: Gracias por sus numerosos y bonitos trabajos.

Félix Fojo, Habana: crucigrama, anagrama, rombos y ejercicio de imaginación. Gracias.

Josefa C. Ojito, Amarillas: lo mismo que la anterior.

Eduardo Díaz, Habana: muchas gracias por sus variados e interesantes trabajitos.

Esteban Granda, Remedios: Gracias por las soluciones y los trabajos.

Julieta e Isabel García, Vertientes: Gracias por sus acertadas soluciones.

Eloísa Díaz, Marianao: muy bien sus triángulos. Gracias.

Juan Noguera, Habana: crucigrama, charadas y preguntas. Gracias por su nuevo crucigrama.

Nota: En esta correspondencia aparecen repetidos varios nombres; esto obedece aque habían quedado por publicar varios asertos; y han tenido que salir juntos esta vez.

No se olviden nunca de poner sus nombres. Hemos recibido varios trabajitos bien hechos, pero sin firmar. NO SE OLVIDEN NUNCA.

CHARADA POR MARCELINO CASCUDO Y PEREZ

1a. sílaba: Isla del Mar de Irlanda.
2a. sílaba: Nota musical.
3a. y 1a. sílaba: Lo hacen las limas.
2a. y 4a. sílaba: Pródiga.
Todo: Instrumento musical.

La solución en el próximo número.

ANAGRAMA

DEMECADRSLO
CSLUNAESEPE

Con estas letras formar el nombre de un guerrero de la independencia de Cuba.

La solución en el próximo número.

ADIVINANZA POR "LOLITA" SOBRINO

Fuí a la plaza y compré un negrito,
llegué a casa y lo puse coloradito.

La solución en el próximo número.

PROBLEMA DE PARENTESCO

ESPEREN a que la conversación recaiga sobre los parentescos y entonces pregunten con la mayor inocencia posible:

—"Vamos a ver, ¿a que Uds. no saben si un hombre puede casarse con la sobrina de su viuda?".

Es seguro que cojerán a varias personas que discutirán el punto hasta que Uds les expliquen que la cosa no es posible, que el hombre no podía casarse con la sobrina de su **viuda** porque estaría **muerto,** naturalmente.

CHARADA POR RAFAEL SOLERNOU

4a. y 1a. sílaba: Nos cubre.
4a. y 3a. sílaba: Indispensable en la ropa.
2a. y 3a. sílaba: Pegamento.
Todo: Un alimento.

La solución en el próximo número.

¡PREGUNTAME OTRA!

POR CARMEN DENIZ

1.—Cuáles fueron los primeros mártires de la Independencia Cubana?
2.—Cuál es el periódico más antiguo de Cuba?
3.—Qué oficio tenía el Padre de Jesucristo?
4.—En qué año descubrió a Cuba, Cristóbal Colón?
5.—Quiénes inventaron el dirigible?
6.—En qué lugar entregó Jesucristo a Moisés las tablas de los Diez Mandamientos?

Las respuestas el próximo domingo

ADIVINANZA REMITIDA POR MARIA C. CONCHA

¿Cuál es la palabra que reune las cinco vocales y la **y** griega?

La solución en el próximo número.

ANIMALES CURIOSOS Y RAROS

EL PEZ LUNA Y EL GLANO

No obstante considerar estudiosos e instruídos a nuestros queridos lectorcitos, nos atrevemos a apostar a que hasta hoy, la mayor parte de ellos no habrá visto un pez luna ni siquiera en grabado.

Hoy aparece en esta sección de "Animales Curiosos y Raros" no por que su género de vida tenga algo de extraordinario, ni porque sea un pez que abunde poco, sino por la circunstancia que dijimos al comenzar este trabajito.

Muchos observadores han tratado de aprender algo de la vida del pez Luna; y muchos sabios y naturalistas han dedicado mucho tiempo al estudio de este extraño animal. Pero apesar de ese gran deseo y esos trabajos continuados por mucho tiempo, es muy poco lo que se sabe de su vida, y aun en lo poco que se sabe, no están de acuerdo muchos naturalistas.

Como puede verse en el grabado, debe su nombre a la forma redondeada de su cuerpo; y en casi todos los idiomas lo conocen por el mismo nombre.

Habita este extraño pez en casi todos los mares de las zonas tórrida y templada, pero donde principalmente abunda es el mar mediterráneo.

El primer naturalista que lo describió con exactitud, afirmó también que gruñía en el agua, como los cerdos, y que de noche brillaban ciertas partes de su cuerpo, produciendo muy mala impresión a los que lo contemplaban. Estos hechos no se han podido confirmar por los naturalistas modernos, pero tampoco desvirtuar.

Los ingleses afirman que se ven con frecuencia en el Canal siempre en la superficie de las aguas, durmiendo a merced de las olas. Duermen así estos peces en los días de mucha calma, pues en los demás habitan en las grandes profundidades.

Otro sabio opina que el pez Luna hace grandes correrías, y que se alimenta de plantas acuáticas.

Su carne no es comestible porque despide muy mal olor y es de la misma consistencia que la cola.

Estas son todas las noticias que tenemos del pez Luna: como se ve son pocas y sin comprobar la mayoría. No obstante ser así, creemos que ilustran algo a nuestros pequeños lectores; y el grabado les hará conocer la figura de este raro animal.

No vamos ahora a tratar de enseñaros algo sobre las costumbres del Glano: otro pez que nos atrevemos a asegurar que no conocéis.

Habita el Glano en los mares profundos de fondo cenagoso.

Es el único representante de la familia a que pertenece en los mares europeos.

Su aspecto, como se observa en el grabado, es muy feo y hace pensar en lo fiero y cruel que debe ser este animal.

Se alimenta de todo lo que se pone a su alcance, pero principalmente de peces. Para apresar a sus víctimas, se esconde en el fondo del mar, entre el fango, troncos, restos de barcos, etc., y cuando la presa se acerca para apoderarse de las barbillas que tiene el Glano en el hocico, salta el animal como una flecha y devora al intruso. También se apodera de moluscos, ranas, aves acuáticas etc.

El Glano es tan feroz, que no vacila en atacar al hombre y a otros animales grandes: como caballos, bueyes y carneros.

A veces al coger un Glano se han encontrado en su interior restos humanos, prendas, y en cierta ocasión la cabeza de un niño.

Los campesinos húngaros le temen mucho, y existe la superstición de que cuando cogen uno, algún pescador ha de morir. En otros países creen que cuando se ven Glanos va a haber tormentas; esto último es cierto, en parte, pues el animal sube a la superficie cuando la atmósfera está muy cargada de electricidad.

En la época de la cría, las parejas se acercan a la orilla y las hembras depositan sus huevos en los nidos. Su reproducción es muy grande, pues la hembra pone diez y siete mil huevos.

La carne de este pez no es buena, pero se usa para extraer grasa, y las aletas para fabricar cola.

Esperamos que a nuestros lectores les interesarán estos dos extraños peces.

CHARADAS

POR RICARDO ARREDONDO

NUMERO UNO:
1a. sílaba repetida: Igual que padre.
3a. y 2a. sílaba: Reducir un cuerpo a partes menudas.
Todo: Antigua capital de una isla cercana a Italia.

NUMERO DOS:
Mi primera: Letra.
Mi segunda: Letra.
Mi tercera: Letra.
Todo: En el ejército.

La solución en el próximo número.

Fuga de consonantes por Angel Sánchez Mola.

,i ,a,a ,ie,e u, ,a,o ,u, ·,a,io,o e, ,u, ,e,·o , ,u, ,e,,o,o.

Fuga de vocales por Marcelino Cascudo y Pérez

H,y ,n, f,,rz, m,tr,z m·s p,d,r,s, q,, ,l v,p,r y l, ,l,ctr,c·id,ad; l, v,l,ntd. D,n J,s, d, l, L,z y C,b,ll·r,.

Fuga de consonantes por Marcelino Cascudo

E, ,i,o ,a,e ,a,a·,e,o ,,a ,i,a ,á,á ,a,,e. ,o,e ,a,,i.

La solución en el próximo número.

GERMINAL

¡Oh! cuando se perciben las pisadas
De la gentil y amable primavera,
Las pequeñas raíces se entretejen
Y hay viva conmoción bajo la tierra.
—¡Ah, perdona!—se dicen al chocarse
Las menudas semillas de la huerta.
—¿Te causé daño?—¡No, si no fué nada!
—¿Vas para arriba?—Sí.—¡Vé en hora buena!
Por allá nos veremos.—¡Oh, qué gozo!
El sol manda salir. ¡Ven compañera!

Poco después, "¡ah, ah!" repite el eco.
De suaves risas, gritos y sorpresas,
Y en tanto las graciosas florecillas
Asoman a la luz, puras y frescas.

SOLUCIONES DEL DOMINGO ANTERIOR

SOLUCION DEL EJERCICIO DE IMAGINACION

SOLUCION DEL CRUCIGRAMA POR JULIETA Y ADOLFO MARTIN

HORIZONTAL

1.—Pan; 6.—Acá; 8.—Edén; 10.—Er; 11.—San; 12.—Pe; 14.—Atarás; 18.—Altares; 23.—On; 24.—Emir; 25.—U.S.; 26.—Tino; 27.—Latas; 29.—Ar; 30.—Oso.

VERTICAL

2.—Aar; 3.—Lid; 4.—CC; 5.—Una; 6.—Arma; 7.—Asia; 8.—El; 9.—Es; 12.—Pera; 13.—Es; 15.—Te; 16.—Ratero; 17.—Son; 18.—Anón; 19.—Tela; 20.—Amar; 21.—Rit; 22.—As; 28.—Si.

RESPUESTAS A LAS CHARADAS POR JUAN NOGUERA

1.—Cartografía; 2.—Torpedero; 3.—Germánico; 4.—Nicaragua; 5.—Navaja.

RESPUESTAS DE LAS PREGUNTAS POR DOMINGO ALVAREZ GONZALEZ

1.—Sansón; 2.—En Francia; 3.—Peral; 4.—En 1886 y está situado en el Perú; 5.—De Bolivia; 6.—Juan Sebastián Elcano; 7.—Nacido en España; 8.—En Italia; 9.—En Valladolid; 10.—El 20 de Mayo de 1506.

RESPUESTAS A LAS PREGUNTAS POR EMILIO RICO

1.—En 1899; 2.—El 19 de Mayo de 1895; 3.— A las lilaceas; 4.—Parte inferior de las plantas y descendente; 5.—La guerra de los Diez Años; 6.—Guatemala; 7.—Oceanía; 8.—Kingston.

Charadas por Ricardo Arredondo:
Número 1: Palermo.
Número 2: Cadete.

Charadas por Virginia Rodríguez:
Número 1: Malaria.
Número 2: Papalote.

SOLUCIONES A LAS ADIVINANZAS POR JUAN NOGUERA

1:—Cartografía; 2:—Torpedo; 3:—Germánico; 4:—Nicaragua; 5:—Navaja.

Solución de la fuga de vocales por Angel Sánchez Mola:
Mi mamá tiene un gato muy gracioso, es muy negro y muy hermoso.

Solución de los rombos retimidos por Jesús Calvo:

NUMERO UNO:
J
PAN
JAPON
NON
N

NUMERO DOS:
L
LOS
LONAS
SAN
S

NUMERO TRES:
O
OSO
OSTRA
ORO
A

Solución de la fuga de vocales por Marcelino Cascudo y Pérez:
El niño nace para caballero y la niña para madre.

Rombos por Marcelino Cascudo Pérez:

NUMERO UNO:
R
PAR
RAMON
RON
N

NUMERO DOS:
R
DEL
RELOJ
LOS
J

NUMERO TRES:
N
SIN
NIÑOS
NOS
S

Soluciones de las adivinanzas remitidas por Emilio G. Calleja:
Número 1:—Acero. Número 2:—Cabeza. Número 3:—Manolo.

Adivinanzas por José Manuel Otero
Número 1:—Aurelio. Número 2:—Eulogia. Número 5:—Murciélago.
Acertijo: Anita lava la tina.
Tarjeta Anagrama: José Ignacio Rivero.

Solución del crucigrama remitido por Rubén Gutiérrez:
Horizontal:
1 Red; 2 Do; 4 Cafetera; 11 A. C.; 12 Oria; 15 Ría; 14 Re; 15 Sin; 16 A. M.; 17 Da; 18 Ta; 19 Al; 21 On; 22 Sor; 23 Lo; 25 Ml; 26 Lituania; 30 Adán; 31 A. L.; 32 Ocaso; 35 Eso; 36 Es; 37 Prisa; 39 Oslo; 40 Ver.

Vertical:
2 Dardos; 3 Océanos; 4 Costilla; 5 Aria; 6 Fin; 7 Ea; 8 Era; 9 Rima; 10 Aa; 20 Lava; 24 Oídos; 25 Mil; 27 Taco; 28 Una; 29 Mao; 35 Sur; 34 Usar; 35 Eco; 36 Ese; 37 Po; 38 IV

Solución de la Adivinanza por Nora de la Portilla.
Ayuntamiento.
Charadas por Nora de la Portilla:
Número 1: Películas. Número 2: Cabeza.
Adivinanza por Lolita Sobrino:
El carbón.

Respuestas por Carmen Déniz:
1.—Francisco Agüero y Andrés Manuel Sánchez.
2.—El DIARIO DE LA MARINA.
3.—El de carpintero.
4.—En 1492.
5.—Los alemanes.
6.—En el Monte Sinaí.

Solución al triángulo por Emilio Rico.
1.—HARAGAN
2.—ATARAS
3.—RANAS
4.—ARAS
5.—GAS
6.—AS
7.—N

Solución del triángulo y rombo de Roberto Vilatarsana:
1.—ROSALES
2.—OLORES
3.—SOBRE
4.—ARRA
5.—LEE
6.—ES
7.—S

1.— J
2.— TUL
3.— JULIO
4.— LIO
5.— O

Solución de la charada por Marcelino Cascudo: Mandolina.

Anagrama: Carlos Manuel de Céspedes.

Solución de la charada por Rafael Solernou: Chocolate.

Réspuestas a las preguntas por Armando Carballo:
1.—En una gran península situada entre el Indostán y la China.
2.—El Titán de Bronce.
3.—Dr. Fernando Ortiz.
4.—Napoleón Bonaparte.
5.—D. Diego Colón.
7.—En el Arco del Triunfo.
8.—Stephenson.
9.—En los Estados Unidos por cuatro años, en Francia por siete.
10.—Ignacio Agramonte.
11.—Al sur de Europa.

DIBUJEMOS

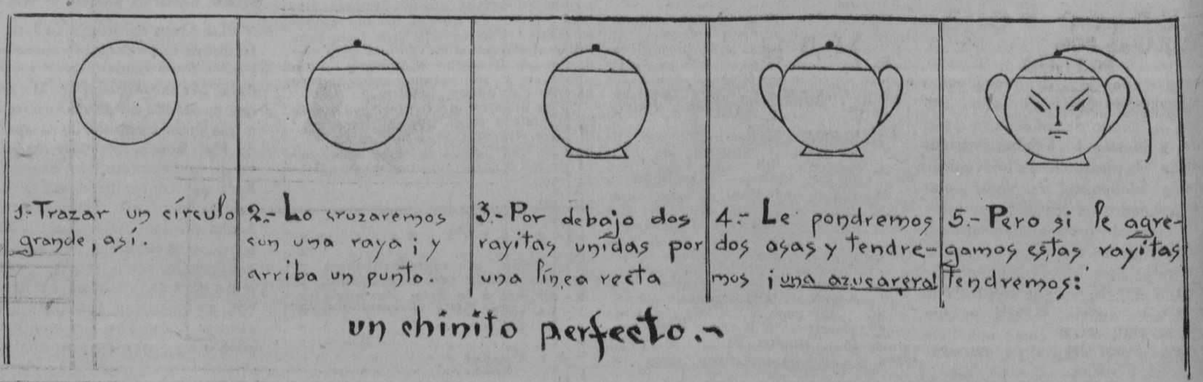

M.E.C.D. 2016

infantil

NOTICIAS NUEVAS Y VIEJAS.

REYES A LA MODERNA.

Los belgas tuvieron el gusto de recibir y admirar a sus soberanos la pasada semana en Bruselas. El Rey Alberto y la Reina Elizabeth regresaban de una larga excursión por sus colonias del Congo africano. En realidad merecían los comentarios de sus súbditos sobre sus nuevas quemaduras de sol: —"Mais! Qu'ils sont touchés par le soleil!" (Qué tocados están por el sol). Habían perdido la blancura de tez bajo los efectos de los rayos tropicales.

Recorrieron más de 1,500 millas en aeroplano y 1,000 en barco por el río Congo, cerca de pantanos, minas de diamantes, tribus antropófagas, pigmeos, cazadores de elefantes y repugnantes reptiles de voraces apetitos. Sin inquietarse por las molestias y el peligro de semejante viaje, visitaron todos los principales pueblos de sus posesiones, siendo recibidos en todas partes con el mayor entusiasmo.

GRILLOS COMO PLATO ESCOGIDO.

Hace tres o cuatro semanas que se han estado muriendo de hambre más de 150.000 chinos de la provincia de Shantung, y que siguen padeciendo las más espantosas privaciones otros 300.000 habitantes por haberse perdido todas las cosechas. No obstante las contribuciones caritativas de casi todas las naciones amigas, a penas se ha podido mejorar su triste situación, y es dudoso que se logre conducir hasta parajes tan remoto, todos los recursos necesarios, antes de que hayan perecido buen número de desgraciados campesinos.

Según los últimos informes, la necesidad los ha obligado a recurrir a los mismos enormes grillos que destrozaron sus cultivos para alimentarse. Se han registrado casos de crímenes cometidos para apoderarse de un grillo excepcionalmente "hermoso".

CURSO 1928-1929.

La mayor parte de nuestros lectorcitos comenzarian ya sus ocupaciones escolares en la pasada semana. Sin duda se sienten animados de nuevas energías y de grandes planes para el curso que comienza. A todos ellos, hombrecitos y mujercitas estudiosas, nuestros mejores deseos de éxito.

LA LEYENDA DE ROBIN HOOD

HACE cientos de años reinaba en Inglaterra un rey muy valiente llamado Ricardo Corazón de León. En esa época toda la caza de los bosques era propiedad del rey y de la nación y estaba prohibido terminantemente el cazar cualquier animal de las selvas.

Los hombres que vigilaban y guardaban la caza del rey se llamaban guarda-bosques.

En aquellos días los hombres no cazaban con escopetas; empleaban arcos y flechas y se llamaban arqueros.

El mejor arquero de todo el país era un hombre llamado Robin Hood, a quien odiaba, precisamente por eso, por saber tirar mejor que nadie, uno de los guarda-bosques del rey.

Un día que Robin Hood pasaba por el bosque se encontró con este hombre que lo invitó a ir de caza con él diciéndole que tenía empeño en averiguar cual de los dos tenía mejor puntería.

El guarda-bosque apostó que Robin no sería capaz de atravesar de un flechazo un ciervo que se encontraba a poca distancia de allí y el arquero, sin acordarse de la ley real, apuntó y atravesó con su flecha el animal.

Acto seguido el guarda-bosque intentó hacer prisionero a Robin Hood por haber faltado a la ley, pero éste se resistió y en la lucha que siguió, mató al guardabosque. Viose obligado entonces a ocultarse en los bosques y se convirtió en un bandolero.

En esos tiempos había muchos bandoleros por causas parecidas.

Todos se unieron a Robin Hood y le suplicaron que de allí en adelante fuese su jefe.

Es así como se convirtió en la cabeza de una banda de más de cien bandoleros.

Vivían todos juntos en la selva de Sherwood y usaban trajes verdes. Todo el mundo los llamaba "los alegres compañeros de Robin Hood".

Cazaban ciervos y otros animales cuando se les antojaba robaban a los señores ricos cada vez que se les presentaba una ocasión propicia y eran muchas las veces que protegían y ayudaban a los pobres y necesitados.

El osado Robin Hood merodeaba por toda la selva y un día llegó al rincón mas oculto e intrincado del bosque, en cuyo centro se encontraba un lagunato de agua terrosa. Cerca de la orilla del lagunato alzábase una roca gris y, recostada contra ésta, lloraba una mujer con gran aflicción. Cubríala casi enteramente una hermosísima cabellera dorada

EL primer historiador que menciona a Robin Hood es el escoces Tordum, que murió en el año 1386. Según Slow, Robin Hood fué un bandolero del reino de Ricardo I, (en el siglo XII.)

Capitaneaba una banda de cien hombres altos y fornidos, todos magníficos arqueros y se dice que no consentía que ninguna mujer fuese ultrajada, oprimida o de cualquier manera vejada; respetaba la propiedad del hombre pobre, es más, le prestaba su apoyo y lo socorría en las abadías y mansiones ricas que saqueaba. Y era el ídolo del pueblo. Aunque generalmente se le considera un personaje histórico, hay quienes opinan que simboliza a la antigua raza sajona desafiando a sus opresores normandos. Sus hazañas han sido cantadas en multitud de antiguas baladas y han dado lugar a gran número de dichos y proverbios. En este número comenzaremos a publicar su historia.

que talmente parecía un rayo de sol que quisiese dar luz y alegría a ese sitio tan sombrío.

Robin decidió acercarse a la dama y preguntarle:

—Señora mía, ¿por qué llorais con tanta congoja? ¿Acaso os han ofendido? O habéis sido despojada de vuestras joyas y dinero?

—Si se tratara de joyas y dinero de ningún modo lloraría—respondió la dama de la roca—. Lloro por mis tres hijos que morirán mañana en la horca.

—¿Y qué es lo que han hecho—interrogó Robin. —¿Han saqueado una iglesia, o asesinado algún viajero?

—¡No, no!, exclamó la señora entre sollozos— no han saqueado iglesia ni asesinado viajero; han hecho algo mucho peor; han matado un ciervo del rey y por eso están condenados a morir mañana temprano.

—Pues no os preocupeis, que esto lo hago cosa mía. Volved a vuestro hogar y mañana, a primera hora, asomaos a la ventana más alta de la casa; es probable que veais algo muy interesante.

Después de dar las gracias a Robin Hood, la dama regresó a su casa en Nottingham, mientras nuestro héroe caminaba por el bosque cantando:

A Nottingham iré
Por cuenta de una dama
De cabellera de oro.
De sus hijos, de los tres
Seré yo el verdugo
Y a Nottingham iré.

Al día siguiente por la mañana, Robin emprendió el camino de Nottingham y al poco rato de marcha, se encontró con un viejito que llevaba puesto un saco todo remendado y lleno de parches negros azules, amarillos y rojos. Y donde no tenía parches ni remiendos, ostentaba agujeros grandísimos.

—Buenos días, buen hombre—exclamó nuestro amigo al verlo—. Qué tal por Nottingham esta mañana?

El viejo hizo una reverencia profunda ante aquel señor de elegante traje verde y pluma en el sombrero.

—Muy mal, señor, muy mal—contestó—. Los tres hijos de una pobre viuda serán ahorcados dentro de pocas horas por haber matado un ciervo del rey, y todos los habitantes de Nottingham lloran afligidos la muerte de los infelices.

A Nottingham iré
Y a Nottingham iré
canturreó Robin. Y entonces dijo al viejo:

—¡Qué saco tan pintoresco y original es ese que llevais puesto! Cuando le da el sol hace el efecto de una pradera cuajada de flores.... ¿Quereis cambiarlo por el mío?

—¡Ah, señor!— exclamó el viejo—. ¡Yo os creía un caballero de corazón incapaz de burlarse de un infeliz mendigo! ¡Qué Dios no os lo tome en cuenta!

—¡Qué éstas monedas de plata os convenzan de que digo la verdad! dijo entonces Robin entregando veinte chelines al pordiosero. —Con eso cerramos el trato, y con esto otro os pago por el saco y el resto de vuestras ropas.— Y diciendo esas palabras dió al viejo diez monedas de oro.

Mientras Robin chiflaba y cantaba, el mendigo, con las manos temblorosas de alegría, se ponía el hermoso traje verde del arquero, y éste se vestía con las prendas del viejo.

Púsose primero el saco lleno de agujeros y parches; después las medias que estaban remendadas con pedacitos de trapo desde las rodillas hasta los pies y por último los zapatos que ostentaban pedazos de cueros de todos colores en cuanto sitio había habido un hoyo.

Entonces, echándose a la espalda el fardo donde el viejo guardaba las limosnas, Robin le dijo:

—Teneis trazas de ser un hombre ágil y activo y tengo empeño en conocer la velocidad con que podeis correr... ¡Vamos, manos a la obra y no regreseis de ningún modo a Nottingham antes de las cuatro de la tarde!..

Echó a correr el viejo con toda la rapidez que le permitían sus piernas y con muchísima razón, ya que estaba convencido de que el individuo que le había cambiado su magnífico traje verde por sus ropas harapientas era un loco rematado y cuando menos volvería a querer sus prendas al poco rato.

Y Robin siguió su camino, tarareando:

¡Y a Nottingham iré
A Nottingham, a Nottingham!

De pronto se detuvo; inclinose sobre su báculo y simuló arrastrarse con dificultad.

¡Era que por el camino venía el alcaide de la cárcel de Nottingham! Cuando llegó junto al alcaide, Robin se inclinó profundamente ante aquel y le dijo:

—¿No podríais hacer una merced a un pobre pordiosero esta mañana?

—¡Quítate del camino!—le contestó el alcaide—. Que voy en busca de un verdugo para tres pícaros que van a morir hoy en la horca por matar ciervos del rey.

—¿Y cuanto dareis al que haga de verdugo?—interrogó el mendigo.

—Pues los tres trajes de los ajusticiados y veinte monedas de plata—respondió el alcaide.

—Buena falta, como veis, me hacen los trajes—dijo el viejo—y si me los dais, ahorcaré a cuanta gente sea necesario en Nottingham hoy mismo.

(Continuará).

AMOR FORESTAL

Buen leñador, de aquel árbol
No has de tocar ni una rama
Cobijóme cuando niño,
Y hoy mi gratitud le ampara
Allí lo plantó mi padre
Por su mano venerada,
Y algo de hermandad existe
Entre mi sangre y su savia...
¡Leñador, yo te lo ruego,
No le hieras con tu hacha!

¡Cómo evoca en mí ese roble
Los recuerdos de la infancia!
¡Cuántos instantes felices
Disfruté a su sombra grata!
Yo jugaba en aquel sitio;
Aquí enfrente, mis hermanos;
Allí nuestra buena madre
Siempre al llegar nos besaba...
¡Leñador, yo te lo ruego,
No le hieras con tu hacha!

Tiene el venerable cedro,
De nuestros bosques patriarca,
Corazón incorruptible
Y corteza perfumada.
Cien generaciones de aves
Nacieron entre sus ramas,
Y hasta el ciclón le respeta
Y le arrullan las borrascas.
¡Leñador, yo te lo ruego,
No le hieras con tu hacha!

De ese laurel con las hojas
Ha coronado la fama
La frente de los poetas
Y los héroes de mi patria.
No le toques, que la gloria
vive entre sus nobles ramas,
Para dar premio al que triunfa
¡Leñador, yo te lo ruego,
Y al que lo intente esperanza...
No le hieras con tu hacha!

Gala y ornato del mundo
Los árboles y las plantas,
Suben, cual las oraciones
Buscando de Dios la gracia.
Los buenos, los que dan fruto,
Los que curan, los que agradan,
Los que dan sombra y abrigo,
Los que inciensan, los que aman,
¡Que nunca, leñador, sientan
Las heridas de tu hacha!

JULIA P. MONTES DE OCA

TRIANGULO

POR EMILIO RICO

0 0 0 0 0 0 0
0 0 0 0 0 0
0 0 0 0 0
0 0 0 0
0 0 0
0 0
0

1.—Holgazán.
2.—Liarás.
3.—Anfibio (plu)
4.—Altares.
5.—Flúido.
6.—Naipe.
7.—Una consonante.

Las soluciones en el próximo número

TRIANGULO Y ROMBOS

POR ROBERTO VILATARSANA

0 0 0 0 0 0 0
0 0 0 0 0 0
0 0 0 0 0
0 0 0 0
0 0 0
0 0
0

1.—Plantas que dan rosas.
2.—Aromas.
3.—Arriba.
4.—Moneda que al celebrarse el matrimonio entrega el desposado a la desposada.
5.—Lo hace en un litro.
6.—Existe.
7.—Consonante.

0 — 1.—Consonante.
0 0 0 — 2.—Tela transparente
0 0 0 0 0 — 3.—Mes del año.
0 0 0 — 4.—Enredo.
0 — 5.—Vocal.

Las soluciones en el próximo número

¿CUANTOS ERRORES?

En este dibujo, un muchacho se dispone a saborear un rico almuerzo en su restaurant predilecto.

El artista ha hecho cierto número de equivocaciones; para ser exactos, justamente ocho errores.

¡A ver quién los encuentra todos!

Las soluciones en el prxino número.

cocina infantil

Hace varios días que la mayor parte de los vendedores ambulantes, ofrecen por toda la Habana a precios económicos, hermosas y frescas manzanas de California. Al verlas se nos ocurrió que tal vez a nuestras pequeñas cocineras les agradaría probar las recetas de dos dulces de manzana. Publicamos primero la manera de hacer **manzanas asadas** al estilo americano y, luego haremos una **compota de manzana** como solían hacerla tan a menudo en otros tiempos las abuelitas cubanas.

MANZANAS ASADAS

4 manzanas.
4 cucharaditas de mantequilla.
1 taza de agua.
Azúcar.
Canela en polvo.

Podrá encenderse el horno desde que se comienza a preparar la fruta a fin de que esté bien caliente cuando la necesitemos

Con un pedazo de papel úntese perfectamente de **mantequilla** una tartera mediana. Lávense las manzanas y séquense con un paño limpio. Saquénsele los corazones con una cuchilla flexible de modo que quede un hueco cilíndrico en el centro de cada una.

Colocadas en la tartera, llénese cada hueco de azúcar, hasta el tope. Encima de cada manzana colóquese una **cucharadita de mantequilla** y polvoréese con la **canela.**

Viértase en la tartera una taza de agua y póngase al horno por espacio de una hora, bajando el fuego después de los primeros 20 minutos para evitar que se chamusquen las manzanas. De vez en cuando puede echárseles por encima con una cuchara larga un poco de la misma almíbar.

Se servirán en platos individuales, cubriéndolas con un poco de crema o azúcar en polvo.

COMPOTA DE MANZANAS

Lávense, pélense y córtense en pedazos el número suficiente de manzanas para llenar 4 tazas (5 manzanas aproximadamente). Es conveniente ir echando los pedazos en agua fría para evitar que se pongan oscuros.

Quíteseles esa agua y colóquense en una cacerola con los siguientes ingredientes:

2 tazas agua hirviendo.
1.1|2 taza azúcar.
1 pedazo de canela en rama.

Póngase todo a fuego lento durante 25 o 30 minutos, debiendo moverlo de vez en cuando con una paleta para que no se pegue al fondo del recipiente.

Puede retirarse de la estufa, cuando las manzanas hayan adquirido un color rosado y se hayan desbaratado en pequeños pedazos. Déjense enfriar y sírvanse en una dulcera de cristal.

Los ingleses sirven la compota de manzanas con la carne de puerto asada, aseguranque hace más fácil la digestión de ésta.

¡Preguntame Otra!

POR ARMANDO CARBALLO

1.—Dónde está situada Indochina?
2.—Cómo se llama a Maceo?
3.—Quién es el Presidente de la Institución Hispano Cubana de Cultura?
4.—Qué emperador de Francia decía "la música es el ruido más soportable"?
5.—Quién gobernaba La Española en 1511 cuando fué nombrado Velázquez conquistador de Cuba?
6.—Dónde está situada en Francia la tumba del soldado desconocido?
7.—Quién inventó la locomotora?
8.—Por cuántos años es elegido el Presidente de los Estados Unidos y por cuántos el de Francia?
9.—Qué gran patriota rescató a Julio Sanguily del poder del enemigo.
10.—Dónde se encuentra el Mar Mediterráneo?

Las respuestas en el próximo nú mero.

CHARADAS POR NORA DE LA PORTILLA

NUMERO UNO:

3a. y 1a. sílaba: Vehículo antiguo.
2a. y 4a. sílaba: Una flor (plural)
1a. y 4a. sílaba: Del verbo pelar.
Todo: En los cines.

NUMERO DOS:

2a. y 1a. sílaba: Plaza de colegial.
1a. y 3a. sílaba: Deporte.
1a. sílaba: Letra.
Todo: Parte del cuerpo humano.

La solución en el próximo número.

CHARADAS

Por Virginia Rodriguez Sanchez

NUMERO UNO:

1a. y 2a. sílaba: No es buena.
3a. sílaba: Del verbo reir.
Todo: Enfermedad.

NUMERO DOS:

1a. y 2a. sílaba: Familiar.
3a. y 4a. sílaba: Conjunto.
Todo: Juguete.
Las soluciones en el próximo número.

MONGUITO

por Abril Lamarque

M.E.C.D. 2016

TELEFONOS A-3333 A-1014

ANUNCIOS CLASIFICADOS DEL DIARIO DE LA MARINA

TELEFONOS A-3333 A-1014

VAPORES DE TRAVESIA

PANAMA - PERU - CHILE

POR LA GRACE LINE

Nuevos Barcos Motores

"Santa María" y "Santa Bárbara"

La famosa flota de los "Santos" se la preferida de nuestra sociedad.

"Como viaje de placer en su Yate"

La última palabra en ingeniería naval, los más modernos y lujosos en servicio a Sud-América. Cinco cubiertas. "Cubierta de Sol", cubierta cerrada, deportes, comedor especial para niños, café, terraza. Barcos especialmente construídos para los trópicos. Todos los camarotes son grandes y exteriores.

TANQUE DE NATACION.
ORQUESTA
Refrigeradores para carga.

Próxima salida: Octubre 1
A PANAMA, PERU, CHILE
"SANTA BARBARA"
INFORMES, FLETE Y PASAJEROS:
Nitrate Agencies Co.
Calle T. Roosevelt (T. ón) 8.
Teléfonos M-2244 y M-3647.
Media cuadra del Ayuntamiento.

7904 1-d 25.

COMPAGNIE GENERALE TRASATLANTIQUE

VAPORES CORREOS FRANCESES

BAJO CONTRATO POSTAL CON EL GOBIERNO FRANCES
Todos los vapores de esta Compañía atracan a los muelles de San Francisco o Machina, para efectuar el embarque y desembarque de pasajeros, equipajes y mercancías.
PROXIMAS SALIDAS

PARA VERACRUZ
Vapor Correo Francés "LAFAYETTE", saldrá el 3 de Octubre.
" " " "CUBA", saldrá el 3 de Noviembre.
" " " "LAFAYETTE", saldrá el 3 de Diciembre.
" " " "CUBA", saldrá el 3 de Enero, 1929

Para CORUÑA, SANTANDER, PLYMOUTH y el HAVRE.
Vapor Correo Francés "LAFAYETTE", saldrá el 15 de OCTUBRE, a las 12 del día.

NOTA: El equipaje de bodega y camarote se recibirá en el muelle de San Francisco o Machina (en donde estará atracado el vapor), solamente el sábado 13 de Octubre, de 8 a 10 de la mañana y de 1 a ... m. El equipaje de mano y bultos pequeños los podrán llevar los señores pasajeros, al momento del embarque el día 15 de Octubre, de 8 a 10 de la mañana.

Vapor Correo Francés "CUBA", saldrá el 15 de Noviembre.
" " " "LAFAYETTE", saldrá el 15 de Diciembre.
" " " "CUBA", saldrá el 15 de Enero 1929.

SESIONES DE CINEMATOGRAFO DIARIAS EN LOS VAPORES DE DE ESTA COMPAÑIA SEGUN CONTRATO CON LA CASA "PATHE"

IMPORTANTE
Buena comida a la española. Camareros y cocineros españoles
LINEA DE NEW YORK AL HAVRE, PLYMOUTH Y BURDEOS
En esta oficina se expiden pasajes por esta línea, por lujosos y rápidos trasatlánticos franceses "ILE DE FRANCE", "PARIS" "FRANCE" "ROCHAMBEAU", "DE GRASSE" etc., etc.
Para más informes dirigirse a
ERNEST GAYE
O'Reilly número 9. Apartado 1090. Teléfono A-1476.

VAPORES CORREOS DE LA COMPAÑIA TRASATLANTICA ESPAÑOLA

SERVICIOS REGULARES CADA 22 DIAS
PASAJE, CARGA Y CORRESPONDENCIA
LINEA RAPIDA PARA NEW YORK Y NORTE DE ESPAÑA Y MEXICO

Próximas salidas:

PARA VERACRUZ: 48 horas de viaje.	PARA NUEVA YORK, CORUÑA, GIJON, SANTANDER Y BILBAO
Cristóbal Colón, 22 Agosto.	Cristóbal Colón, 29 de agosto.
Alfonso XIII, 13 de septiembre.	Alfonso XIII, 20 de septiembre.
Cristóbal Colón, 5 de octubre.	Cristóbal Colón, 12 de Octubre.
Alfonso XIII, 27 de Octubre.	Alfonso XIII, 3 de Noviembre.
Cristóbal Colón, 18 de Noviembre.	Cristóbal Colón, 25 de Noviembre.
Alfonso XIII, 10 de Diciembre.	Alfonso XIII, 17 de Diciembre.
Cristóbal Colón, 1o. de Enero.	Cristóbal Colón, 8 de Enero.

Los pasajeros de tercera ordinaria son servidos por camareros en amplio comedor provisto de sillas giratorias y ventiladores. Excelentes menús con vinos.

LINEA PARA NEW YORK, CADIZ Y BARCELONA
Próximas salidas:

Antonio López, 22 de Agosto.	Antonio López, 27 de Octubre.
Manuel Calvo, 13 de Septiembre.	Manuel Calvo, 18 de Noviembre.
Juan S. Elcano, 5 de Octubre.	J. S. Elcano, 10 de Diciembre.

Antonio López, 1o. de Enero.
Todos estos vapores atracan a los Muelles de la Port Havana Dock Co.
Para más informes dirigirse a:
MANUEL OTADUY
Lonja del Comercio. Bajos. Teléfonos: A-6588 y A-7900.
HABANA

MISCELANEA

SANATORIO "DR. PEREZ-VENTO"

Enfermedades nerviosas y mentales. Para señoras, exclusivamente.
Calle Barreto número 62, Guanabacoa.
E-825 Indf. 1 my.

NECESITAMOS 10,000 PERSONAS

que quieran aprovecharse de esta oportunidad para aprender inglés en poco tiempo, con un nuevo, fácil y práctico método. El precio es barato y el éxito bueno. No pierda un momento más y mándenos su nombre y dirección y recibirá pronto interesantes informes gratis. Es un método distinto.

EL INSTITUTO UNIVERSAL (D. 56) 128 E. 86; NEW YORK

PARA QUE SUS PÁJAROS CANTEN ALIMÉNTELOS CON ALPISTE MEZCLADO DE LA CENTRAL MOLINERA MARIANAO.
DE VENTA EN TODAS PARTES

M-E-1945 Alt. 5-d 19 Sep.

MISCELANEA

EL REMEDIO POPULAR

Sin exageración ninguna, puede asegurarse, que el remedio más popular de Cuba es el **LICOR BALSAMICO DE BREA VEGETAL** que inventó el doctor González Curquejo, hace más de medio siglo. A partir del año 1871 las dos cosas que se mandaban a los campos de la insurrección eran Sulfato de Quinina y **LICOR BALSAMICO DE BREA VEGETAL** del doctor González y esto se demostraba cuando se trasladaban los campamentos de un lado a otro, por las botellas vacías que dejaban en el campo y se explica porque era el paludismo y las afecciones catarrales las más frecuentes enfermedades que aquejaban a los combatientes. El doctor González Curquejo, que recuerda haber oído de boca de los Libertadores de la Guerra del 68, numerosos casos de curación, debidos al **LICOR DE BREA**, y si en esa primera etapa de la lucha produjo siempre el **LICOR DE BREA** casos de curación no resultó menos en la guerra última de 1894 al 98. Los sorprendentes efectos de curaciones debidos al **LICOR BALSAMICO DE BREA** del doctor González, se explican porque esta medicina no obra, solamente como pectoral, sino como depurativo y fortificante.

La fama del **LICOR BALSAMICO DE BREA VEGETAL**, del doctor González, se extendió por toda la Isla y resultó que algunos compañeros de profesión se propusieron imitar el legítimo, preparando productos con nombres parecidos y aspecto análogo; pero que son imitaciones de dudosa eficacia. Hay una circunstancia que favorece a la medicina, y es que produce sus buenos efectos en todas las edades de la vida, de modo que los niños lo toman con tan buen resultado como pudieran hacerlo el aceite de bacalao o las emulsiones más acreditadas. Niños raquíticos sometidos al **LICOR DE BREA**, se han curado de escrófulas y otras afecciones y han crecido y desarrollándose con buen color y aumento de fuerzas. También produce muy buenos efectos en las enfermedades que tienen por vicio las impurezas de la sangre. En la convalescencia de todas las enfermedades produce el **LICOR BALSAMICO DE BREA VEGETAL** un magnífico resultado. Por ese motivo se recomienda que no falte este medicamento en ninguna casa, porque no hay dinero mejor gastado que el que se invierte en una botella de **LICOR DE BREA**. Se prepara el legítimo en los Laboratorios Dr. González, S. A., y se vende en las Droguerías de Sarrá, Johnson, Taquechel y Murillo, y en las Farmacias bien surtidas de la Capital y provincias, en las que no dan gato por liebre.

TIEMPO PERDIDO

Las personas que padecen colitis, estreñimiento, hemorroides y otros trastornos del tubo gástrico y toman para curarse algunos digestivos y tónicos, que con nombres pomposos vienen del extranjero, pierden un tiempo precioso. Hay que combatir la causa y no los síntomas, y la causa principal es la detención de las materias fecales en el organismo más tiempo del necesario. Hay que eliminar todos los días sin faltar uno solo y la cantidad suficiente para que los intestinos queden limpios. El tema es prosaico: pero hay que afrontarlo porque es la base de la salud. El doctor González Curquejo ha compuesto un medicamento eficaz que se llama **TE MAGICO**, con yerbas y semillas medicinales que regulariza la expulsión de las materias fecales cada 24 horas. Una taza de la infusión del **TE MAGICO** antes de acostarse da un resultado maravilloso. El **TE MAGICO** se prepara en los laboratorios Dr. González, S. A., y se vende en las droguerías de Sarrá, Johnson, Taquechel y Murillo y en las farmacias bien surtidas de la capital y provincias. La caja con 18 papeles vale medio peso.

E 1962 Sp 29

José Fernández del Raindo
SUCESOR DE CASA CESAREO GONZALEZ
Litografía y Envases de Cartón
PAPELERIA EN GENERAL
ZANJA Y LUCENA TEL. U-2233
CABLE CESGONAR

Vasos Dixie

Cajas de cartón plegables y armadas
Cartuchos para helados y cucharas de cartón y madera
Platos de cartón para dulces y comida
Cajas de cartón corrugado para embarques
Bolsas de papel glassine y crepé
Vasos plegables NON SPILL; los mejores
Pajillas para refrescos.
Servilletas y equipos completos para jiras.

JOSE FERNANDEZ. Zanja 94, esq. a Lucena. U-2233. Habana.

DEPARTAMENTO DE COLCHONETAS, COLCHONES, COJINES, ETC.

Nuestro Departamento de colchones, colchonetas, alfombras, mosquiteros, cojines, etc., etc., presenta el surtido más completo de estos artículos.

Colchones y colchonetas, en todos los tamaños y calidades, desde $1.80, cojines de seda desde $4.00, cestos de mimbre desde $4.00.

Mosquiteros para cama de una persona desde $2.00.

Mosquiteros con su aparato, a $6.50.

Colchones y colchonetas para niños en todas las calidades y precios.

Mosquiteros desde $1.50.

También hemos recibido cojines de piel, en formas y colores variados, muy de moda para adorno y para automóvil, gabinetes y oficinas.

Edredones de seda en colores enteros y floreados.

Todos estos artículos pueden verse en el mismo departamento de colchones, colchonetas, etc.

EL ENCANTO
E-958 Indf. 1 My.

AVISO
LA ASOCIACION DE ENFERMEROS
Ofrece a los señores facultativos: Enfermeros graduados para Clínicas, casos particulares etc.
Diez de Octubre 93, Secretaría. Teléfono A-3003. M E-1906 10 Oct.

ECONOMICE un 50x100. No deseche sus colchones por usados que los tenga; por poco dinero los dejamos completamente nuevos; lo mismo puede usted comprar sus colchones, colchonetas, almohadas, frazadas, en la Fábrica. Economizará un 25x100. "La Luisita", Monte 121 esquina a Angeles. Telf. A-8107.
(H-10) 44083 30 Sep.

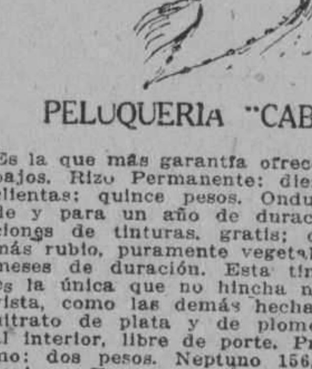

PELUQUERIA "CABEZAS"

Es la que más garantía ofrece en sus trabajos. Rizo Permanente: diez pesos. Dos clientas: quince pesos. Ondulación grande y para un año de duración. Aplicaciones de tinturas, gratis; del negro al más rubio, puramente vegetal y para seis meses de duración. Esta tintura Henne es la única que no hincha ni ataca a la vista, como las demás hechas a base de nitrato de plata y de plomo. Se remite al interior, libre de porte. Precio del pomo: dos pesos. Neptuno 156, entre Gervasio y Escobar.

M. CABEZAS.
Telf. A-7034. M E-1624 Indf. 1 Ag.

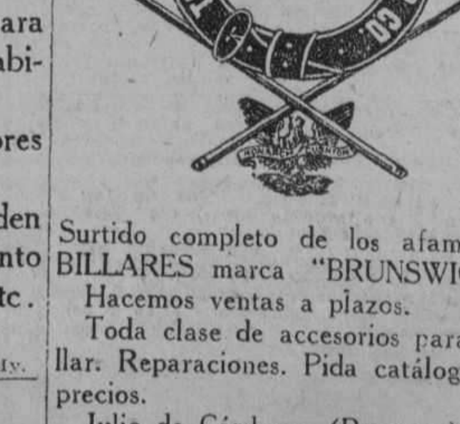

Surtido completo de los afamados BILLARES marca "BRUNSWICK".
Hacemos ventas a plazos.
Toda clase de accesorios para billar. Reparaciones. Pida catálogos y precios.
Julio de Cárdenas (Progreso) números 15 y 17, Habana. Teléfono A-6973.
Hartmann Baja 2, Santiago de Cuba.
E-903 Indf. 1 Mar.

MISCELANEA

DINERO
Sobre joyas y objetos de valor. La casa que menos interés cobra.
MUEBLES
Tenemos variado surtido. No compre sin ver esta casa. El precio lo pone el cliente.
JOYAS
De ocasión, variado surtido.
"LA PERLA"
Animas 84, casi esquina a Galiano.
43773 18 Oct.

DIRECTORIO PROFESIONAL

ABOGADOS Y NOTARIOS

FELIPE RIVERO Y ALONSO
Abogado y Notario
Chacón 25
Telef. A-8142. Telef. M-1472
E-1776. In. 1 Ag.

DR. ELIO ROSELLO Y MONTAÑO
ABOGADO Y NOTARIO
Herencias, divorcios, asuntos hipotecarios, rapidez en el despacho de las escrituras con su legalización. Oficinas: Empedrado 33. A-8502. E-1791 Indf. 1 Ag.

SAUL SAENZ DE CALAHORRA
ABOGADO
ANTONIO FERNANDEZ TOSCANO
PROCURADOR
Se hace cargo de toda clase de asuntos judiciales, tanto civiles como criminales y del cobro de cuentas atrasadas. Bufete. Aguiar núm. 43 bajos, entre Empedrado y Tejadillo. Teléfono A-5024.
E-126-In. 1 En.

Dr. MANUEL ARANDA MUÑOZ
ABOGADO
Asuntos hipotecarios, herencias, toda clase de asuntos civiles. Mercaderes 9. Departamento A. Teléfono M-6173. E-1779-In. 1 Ag.

BUFETE DE FERNANDEZ LLANO
NOTARIA PUBLICA
PROTOCOLO DEL LCDO. RAMON FERNANDEZ Y DEL LLANO
Habana 83. Telf. A-8316.
E-1152-In. 12 My.

DOCTORES EN MEDICINA Y CIRUGIA

DR. IGNACIO CALVO
PROCTOLOGO
Cirujía especial del recto. Tratamiento médico de las hemorroides. Rectos-copia sigmodoscopia. Carlos Tercero 209 esquina a Franco. Teléfono U-2266. De 4 a 6.

DR. MANUEL GALIGARCIA
Enfermedades Nerviosas y Mentales
Especialista de la Asociación Canaria. Médico de Visita de los Servicios de Nerviosos y P. Enagenados del Hospital Calixto García. Ayudante de la Facultad de Medicina. Consultas: $5.00, de 3 a 5 diarias. J 211, bajos, entre 21 y 23, Vedado. Teléfonos F-2775 y F-5885. Sanatorio para tratamientos. Real 68. Arroyo Naranjo. Informes en la consulta.
E-1790 Indf.

HEMORROIDES
Curadas sin operación, radical procedimiento, pronto alivio y curación, pudiendo el enfermo seguir sus ocupaciones diarias y sin dolor. Consultas de 1 a 5 de la tarde. Suárez 32. Policlínica P. Teléfono M-6233. E-1810 Indf. 1 Ag.

CORPORACION CLINICA

LUZ 44. TELEFONO A-0549, ENTRE AGUACATE Y COMPOSTELA
AGRUPACION DE MEDICOS CIRUJANOS Y ESPECIALISTAS
SE TRATAN TODAS LAS ENFERMEDADES. ANALISIS. Inyecciones, medicina y cirujía general. ALMORRANAS: curadas radicalmente SIN OPERACION. Especialistas de señoras y niños. (OCULISTAS). BLENORRAGIAS, IMPOTENCIA, SIFILIS Y DEMAS ENFERMEDADES.
CONSULTAS: $1.00; RECONOCIMIENTOS con aparatos: $2.00; RAYOS X: desde $5.00. PARTOS desde $10.00; RAYOS Ultra Violetas, corrientes, masajes, etc. Medicinales $2.00; RADIUM, operaciones y otros tratamientos. Precios BARATOS (CONVENCIONALES). Horas: 1 a 5 TARDE y 7 a 9 NOCHE. TATUAJES, VERRUGAS, MANCHAS ETC., SON QUITADAS. Enfermedades nerviosas y mentales.
E-1024 Indf. 10 My.

DR. RICARDO CUERVO BARRENA
De los Hospitales Mount Sinai y Post Graduate de New York. Medicina en general. Especialista en enfermedades del aparato circulatorio, (enfermedades del corazón, hipertensión, arterio-esclerosis, aortitis, enfermedades de las venas, etc). ELECTRO-CARDIOGRAFIA Y POLIGRAFIA. Consultas de 9 a 11 ($2) y de 3 a 5 de la tarde ($10) en Escobar 33. Telfs. A-0482 y U-1353. E_1923 Indf. 1 Sep.

DR S. PICAZA
De los Hospitales de París y New York
Enfermedades del estómago, intestinos e hígado. Tratamiento eficaz de la colitis y afecciones biliares. Horas: de 2 a 4 o convencional, previo aviso. San Lázaro 246. Telf. F-4918. E-186 Indf. 7 Ag.

DR. PEDRO A. BOSCH
Medicina y Cirujía, con preferencia partos, enfermedades de niños, del pecho y sangre. Consultas de 2 a 4. Aguiar 11. Teléfono A-6488. E-702 Indf. 1 Ab.

DR. ABELARDO LABRADOR
Consultas gratis para pobres de 8 a 12 de la mañana. Pagas de 3 a 6 p. m. Angeles 3, entre Reina y Estrella. Teléfonos A-0801 y U-2256. Especialidad en enfermedades de señoras, flujos crónicos, metritis etc. Partos, venéreo y sífilis, blenorragias, enfermedades de los pulmones en todos sus períodos, asma, bronquitis crónica, enfermedades del corazón y riñones, diabetes, reumatismo crónico, enblanquecimiento. Tratamientos especiales por inyecciones neosalvarsán, etc.
E-52 Indf. 10 Mar.

ANALISIS DE ORINA
Completo dos pesos. Prado 62 esquina a Colón. Laboratorio Clínico Químico del doctor Ricardo Albaladejo. Telf. A-3344.
E-1788 Indf. 1 Ag.

ENFERMEDADES SECRETAS
Antigua, mal curadas y prostatitis, impotencia, esterilidad. Curaciones garantizadas en pocos días sistema nuevo alemán. Dr. Jorge Winkelmaun, especialista alemán, 30 años de experiencia. Manrique, 5-A, a todas horas.
E-1797 Indf. 17 Ag.

Dr. Francisco Javier de Velasco
Afecciones del corazón, pulmones, estómago e intestinos. Consultas los días laborables de 12 a 2. Horas especiales previo aviso. Salud 34. Teléfono A-5418.
E-1784 Indf. 1 Ag.

DR. E PERDOMO
Vías Urinarias, estrechez de la orina, venéreo, hidrocele, sífilis, impotencia. Calle D y 11. Vedado. De 1 a 4. Telf. F-4822.
E-1810 Indf. 1 Ag.

DR. MANUEL VIAMONTE
Catedrático Auxiliar de Radiología y Fisioterapia de la Universidad
RADIOLOGO DE LA QUINTA "COVADONGA"
Concordia 64-A, esquina a Lealtad. Teléfono A-6698. De 9 a 10 a. m. y de 1 a 5 p. m. Rayos X. Radium. Radioterapia Profunda. Luz Ultravioleta y Electricidad Médica. E-1900 Indf. 19 Ag.

Dr. J. A. Hernández Ibáñez
CIRUJANO UROLOGO DE LA ASOCIACION DE DEPENDIENTES
ENFERMEDADES VENEREAS VIAS URINARIAS, ENDOSCOPIA Y CIRUJIA DE LAS VIAS URINARIAS
Durante la ausencia del doctor Hernández Ibáñez en los Estados Unidos, se hace cargo de su clientela y consulta el doctor Rafael Ferrer y del Castillo.
CONSULTAS: Neptuno número 78 esquina a Manrique. De 11 a. m. a 1 p. m. y de 3 a 6 p. m. Teléfono A-5469. Habana. E-1804 Indf. 1 Ag.

DR. BENITO DURAN CASTILLO
MEDICO CIRUJANO
DE LAS UNIVERSIDADES DE SANTIAGO DE COMPOSTELA, MADRID Y HABANA.
Premio extraordinario, por oposición, de la Facultad de Medicina de Santiago de Compostela. Diplomado del Instituto Rubio de Madrid. Médico de la Asociación de Dependientes del Comercio de la Habana. Medicina y cirujía en general. Especialista en enfermedades de los pulmones, bronquios y pleuras. Consultas de 4 a 6
Montoro 24 altos. Teléf. U 1505
E-1411 Indf. Jn. 30.

EZCEMAS, ALMORRANAS
Ezcemas por antiguos que sean, se garantiza su curación por un procedimiento especial. Inyecciones Intravenosas para Reumatismo, Raquitismo, Linfangitis, Dispepsias y Blenorragia. Neurastenia por el procedimiento del doctor Monín. Electricidad Médica para Parálisis y Nerviosismo. Estrechez uretral y sífilis, curación garantizada. Almorranas: son curadas sin operación ni dolor, pudiendo el enfermo continuar sus trabajos diarios. Análisis orina: 2 y 3 pesos completo. Inyecciones generales a 50 centavos. Curaciones por contrato. Análisis: Sangre, Esputos, Heces Fecales. Consultas: 1 a 4 y 8 a 9 noche diarias. Pobres gratis. Médicos Especialistas. Acosta 64. Teléfono A-1704.
E_1963 Indf. 1 Sep.

DR. ABRAHAM PEREZ MIRO
J. C. Zenea (Neptuno) 92. Consultas de 2 a 5. Teléfono A-9203.
E-2706 Indf. 22 Nov.

Dr. Alfonso E. Milla Solsona
CURA RAPIDA DEL FLUJO
Especialista Enfermedades Señoras. Servicio de Enfermeras. Tratamiento médico. Enfermedades: útero (matriz), ovarios y trompas. Consultas: Martes, jueves y sábados. De tres a seis. Pobres: miércoles y viernes. San Rafael 102. Telf. U-1680.
E-636 Indf. 23 My.

DR. JOSE A. TABOADELA
MEDICINA EN GENERAL
Con especialidad Nutrición y Vías Digestivas, Diabetes, Obesidad, Arttritismo, Enflaquecimiento. Planes de alimentación infantil, Estómago, Intestinos, hígado y páncreas. Tratamientos de probada eficacia para las Colitis y ciertas Apendicitis. Lunes, miércoles y viernes, de 2 a 4. Teléfono A-6622. Reina 120.
E-1913 10 Oct.

DR. GONZALO PEDROSO
CIRUJANO DEL HOSPITAL MUNICIPAL DE EMERGENCIAS
Especialista en vías urinarias y enfermedades venéreas. Cistocopia y Cateterismo de los uréteres. Cirujía de vías urinarias. Consultas de 10 a 12 y de 3 a 5 p. m. en la calle de Avenida de la República 254. E-1728 Indf. 1 Ag.

DR. J. LYON
De la Facultad de París. Especialidad en la curación radical de las hemorroides sin operación. Consultas de 1 a 3 p. m. diarias. Calle 17 número 451, entre 8 y 10, Vedado. E-1812 Indf. 1 Ag.

DR. RICARDO ALBADALEJO
Especialista en vías urinarias. Tratamiento especial para la blenorragia, impotencia y reumatismo. Electricidad Médica y Rayos X. Prado 62, esquina a Colón. Consultas de 8 a 12 a. m. y de 1 a 5 p. m. Teléfono A-3344.
E-1787 Indf. 2 Ag.

DR. SANCERNI GOÑI
Especialista en enfermedades del pecho. Médico del Centro Gallego. Merced 42. Consultas de 3 a 5. Teléfono A-4305.
E-1649 Indf. 3 Ag.

DR. JOSE VARELA ZEQUEIRA
Profesor de Anatomía de la Universidad. Cirujano Jefe de la Asociación Cubana de Beneficencia. Cirujía en general. Especialidad: Cirujía de la mujer. Consultas de 4 a 5. Gervasio 126 entre San Rafael y San José. Teléfono U-5410.

POLICLINICA INTERNACIONAL
Director: doctor David Cabarrocas, Lealtad 143, entre Salud y Dragones. Teléfono A-0544. Consultas especiales de 10 a. m. a 6 p. m., los sábados de 9 a 12 a. m. Para pobres: primera atención médica con motivo de una consulta reconocimiento, examen de Rayos X, análisis parcial, orina, incisión, accesos, inyección intravenosa de Neosalvasán o cualquier otra inyección, cura corriente eléctrica, masaje agua caliente, puverización vapor, completamente gratis para pobres. Inyecciones especiales para Reumatismo, Anemia, enfermedades de la piel, Sífilis, venéreas, fiebres en general. Tuberculosis, Cáncer. Enfermedad de señoras. Corazón. Riñones. Hígado, Estómago e Intestinos. Sistema nervioso, análisis completo de orina y análisis exudado para venéreos, aplicaciones de aparatos de yeso, análisis sangre para sífilis, raspado uterino. Partos y Cirujía en general. Se regala medicina al pobre. Se dan horas especiales a $5 E-1809 Indf. 1 Ag.

F. GARCIA CAÑIZARES
Catedrático Titular de la Universidad. Director Facultativo del Centro Balear, Médico de Visitas del Hospital de Paula, Médicina general. Especialista en enfermedades venéreas, sifilíticas y de la piel. Gral. Aranguren (Campanario) No. 119. Consultas: lunes, miércoles y viernes, de 3 a 5. No hace visitas a domicilio.
E-472 Indf. 7 My.

DR. J. B. RUIZ
Catedrático de la Universidad. De los Hospitales de Filadelfia, New York y Calixto García. Especialista en vías urinarias y enfermedades venéreas. Exámenes Uretroscópicos y Cistoscópicos. San Lázaro 221-C. De 1 a 3. Telf. U-6351. Para pobres de 10 a 12.
E-928 Indf. 1 My.

DR. ROGELIO PARERA
MEDICO CIRUJANO
Consultas de 1 a 3 p. m.
Gratis para los pobres Martes y Viernes.
Belascoaín 227, altos.
Teléfonos A-6766—F-1289.
E-443 31 Mzo.

DR. CELIO R. LENDIAN
Consultas todos los días hábiles de 3 a 4 p. m. Medicina interna especialmente del corazón y de los pulmones. Partos y enfermedades de niños. Calle 4 esquina a 11, número 15, Vedado. Teléfono F-3869.
E-1796 Indf. 1 Ag.

DR. RODRIGUEZ CUELLAR
Tratamientos modernos de las enfermedades nerviosas, broncopulmonares, matriz y secretas en general. Aplicación de los últimos métodos de actinoterapia, servovacunas e inyecciones de oro, endovenosas para la tuberculosis. Tratamientos científicos, rápidos para las enfermedades del estómago, corazón, riñones y sangre. De 12 a 2, reconocimientos: 5 pesos. Consulta: $2.00. Gratis: de 3 a 4. Tel. A-7820. Campanario 197 (entre Figuras y Consepción de la Valla. E-1199 2 Julio.

DR. GONZALO AROSTEGUI
Médico de la Casa de Beneficencia y Maternidad. Especialista en las enfermedades de los niños. Médicas y Quirúrgicas. Consultas de 12 a 2. G número 116, entre Línea y 13. Vedado. Telf. F-4233.
E-1776 Indf. Agosto.

DR. RAMON ASCANIO
Sub-Director del Hospital Nacional General Calixto García
Cirujía y enfermedades de señoras. Consultas: calle 23 No. 183, entre H e I, Vedado. De 5 a 7 p. m. Telf. F-2613.
E-1586 Indf. Ag. 16.

DOCTOR ELPIDIO STINGER
Cirujano de la Quinta Covadonga, Catedrático de la Universidad de la Habana. M número 4, Vedado. Teléfono F-2213. De regreso de su viaje a Europa y Estados Unidos, reanuda sus consultas los Martes, Jueves y Sábados, de 2 a 4 p. m. Cirujía General E-2380 Indf. 15 Oct.

DR. GOMEZ DE ROSAS
Cirujano Director de la Policlínica Nacional. Enfermedades de señoras, estómago, vías biliares y cirujía general. Consultas de 3 a 5. Cerro 551. Telf. A-2560.
E-1895 In. 16 Ag.

DR. FELIX PAGES
CIRUJANO DE LA QUINTA DE DEPENDIENTES
Durante su estancia en los Estados Unidos se hace cargo de su clientela el doctor Manuel González Alvarez.
Consultas de 3 a 5. Martes, Jueves y Sábado. Campanario 59, entre Neptuno y Concordia. Teléfono A-9102. Residencia particular: calle 9 núm. 33, entre F y G. Vedado. Teléfono F-2441.
E-1783 Indf. 1 Ag.

Dr. Manuel González Alvarez
CIRUJANO DE LA ASOCIACION DE DEPENDIENTES
CIRUJIA EN GENERAL
Consultas de 3 a 5. Martes, Jueves y Sábados. Campanario 59, entre Neptuno y Concordia. Teléfono A-9102. Residencia particular: call 9 No. 33, entre F y G. Vedado. Teléfono F-2441.
E-1792 Indf. 1 Ag.

DR. J. M. VERDUGO
DE LA FACULTAD Y HOSPITALES AMERICANOS Y PARIS
Estómago e Intestinos.
Tratamiento eficaz de la úlcera estomacal y duodenal y de la colitis en cualquiera de sus períodos. Hígado y afecciones biliares. Enfermedades de la nutrición. Consultas de 1 a 3. Horas especiales previo aviso. Prado 60 bajos. Teléfono A-4425 E-1069 Indf. 1 Mar.

DR. ARISTIDES MESTRE
PROFESOR DE LA UNIVERSIDAD
Médico del Departamento de Niños del Hospital de Dementes de Mazorra. Niños anormales. Enfermedades nerviosas y mentales de la infancia. Consultas: Martes y Sábados, de 9 a 12 m. D número 220, esquina a 23. Vedado. Telf. F-1706.
E-1934 Indf. 3 Sep

DR. BIENVENIDO GIROUD LESCANO
Medicina interna, sistema nervioso, cerebro y pulmón. Tratamiento de la tuberculosis con la sanocricina combinada. Rayos X. Radiografía electroterapia, tratamiento del bocio sin operación. Consultas de 3 a 5. Infanta 75 letra F. Teléfonos M-2014 y U-2064. E-1830 Indf. 1 Ag.

DR. GUILLERMO LOPEZ ROVIROSA
Enfermedades de las Glándulas Internas, Nutrición, Nerviosas y Mentales. Debilidad sexual, pérdidas, impotencias. Niños anormales atrasados, raquíticos. Bocios. Afecciones de la piel y de la sangre. Dispepsias, Colitis, Vías respiratorias. Rayos Ultravioletas aplicados al tratamiento de las afecciones de la piel acne, etc.) caída del cabello, calvicie, raquitismo, anemias etc. Electroterapia, corrientes D'Arsonvalización, diatermia, extirpación de verrugas, etc. San Lázaro 331, entre Infanta y Basarrate, de 5 a 7 p. m. Domingos de 4 a 6. Telf. U-3221. Consultas por correspondencia: $6.00. Giro postal.
E-1873 Indf. 7 Agosto.

Dr. Alberto S. de Bustamante
Profesor de Obstetricia, por oposición. Especialidad: partos y enfermedades de señoras. Consultas los lunes y viernes de 1 a 3. Clínica Bustamante Núñez. Teléfono F-3957. Domicilio: 15, entre J y K, Vedado. Teléfono F-1862.

CLINICA BUSTAMANTE
J y 11, Vedado. Cirujía general y especial. Partos. Rayos X y Laboratorio. Teléfono F-1184. E-1777 Indf. 1 Ag.

COOPERACION MEDICA

Empedrado 47, casi esquina a Aguacate
Teléfono A-4152
Institución formada por Médicos Cirujanos y Especialistas
Cirujía y Medicina general. Enfermedades de señoras: cura rápida del flujo, servicio de enfermera. Ojos, garganta, nariz y oídos. Corazón y pulmones. Estómago e intestinos. Piel. Nerviosas, tratamiento especial de la Epilepsia. Venéreas: Blenorragia, Sífilis, Prostatitis, Espermatorrea, Impotencia, etc. Verrugas: se quitan sin dolor. Inyecciones de todas clases. Médicos a domicilio. Rayos X, Ultra-Violetas. Radium, Electricidad médica. Consultas: $1.00. Reconocimientos: $2.00. Visitas: $3.00. Tratamientos a precios económicos. Atenciones: de 9 a 11 (mañana), de 1 a 5 (tarde) y de 7 a 9 (noche).

Dr. Manuel Alvarez Ruellano
MEDICO
Especialista en enfermedades del aparato digestivo. Consultas de 8 a 12 a. m. Calle 12 No. 7. Vedado.
E-1586 Indf Ag. 18.

"POLICLINICA HABANA"

Suárez 32. Teléfono M-6233.
DR. GUILLERMO LEON
Director Facultativo
De Medicina y Cirujía en general. Especialista para cada enfermedad. Consultas de 1 a 5 de la tarde y de 8 a 9 de la noche. Consultas especiales, dos pesos. Reconocimientos $2.00. Enfermedades de señoras y niños Garganta, nariz y oídos (OJOS.) Enfermedades nerviosas, estómago, corazón y pulmones, vías urinarias, enfermedades de la piel, blenorragia y sífilis, inyecciones intravenosas para el asma, reumatismo, tuberculosis, obsedida, partos, hemorroides, diabetes y enfermedades mentales etc. Análisis en general. Rayos X, masajes y corrientes eléctricas. Los tratamientos y sus pagos a plazos. Telf. M-6233. E-1810 Indf. 1 Ag.

CIRUJANOS DENTISTAS

DR. SALVADOR VIETA Y MORE
CIRUJANO DENTISTA
Curaciones rápidas de todas las afecciones de la boca por procedimientos modernos, especialidad en piorrea, abcesos y curaciones de todos los dientes muelas y raíces desahuciadas evitando las extracciones. Haciéndose cargo además de todos los trabajos concernientes a su profesión. Consultas y operaciones de 2 a 5. Calle 9 esquina a i, altos, Vedado. Teléfono F-4677.
E 1772 Ind. 21 Agost.

DR. J. HERNANDEZ CALZADILLA
Cirujano Dentista
Especialista en extracciones sin dolor ni peligro en niños y señoras en estado, con anestesia local o gas. Cura completa de dientes flojos y piorrea alveolar. Puentes y planchas de todas clases modernas sin encías. Trabajos de ortodoncia. Arregló puentes, planchas partidas, faltas de dientes dejándolas nuevas. Consultas diarias hasta las 10 de la noche. Reina 76, bajos. Teléfono A-7537.
E-1817 Indf. 1 Ag.

Dr. Armando Roig y Palenzuela
MEDICO CIRUJANO DENTISTA
Consultas de 2 a 6. Plácido No. 49, altos. Habana. Telfs. I-2593 y M-8002.
E-773 Indf 1 Ab.

DR. GUERRERO DELANGEL
DENTISTA MEJICANO
Técnica especial para extracciones. Facilidades en el pago. Horas de consultas: de 8 a. m. a 3 p. m. A los empleados del comercio, horas especiales para la noche. Trocadero 63-B, frente al café "El Día". Teléfono M-6395.
E-1811 Indf. 1 Ag.

DR. L. SAEZ MORENO
CIRUJANO DENTISTA
Consultas todas las noches de 7 a 10, especial para personas que trabajan de día. Por el día doy hora fija a cada cliente. Trabajos rápidos, garantizados y económicos. (Doy facilidades de pago.) Neptuno 234, altos, entre Espada y San Francisco. Teléfono U-1986.
E-1066 Indf. 12 My.

DOCTOR ANTONIO A. CASTELL
MEDICO CIRUJANO DENTISTA
Especialista del Centro Catalán. Curación de la Piorrea Alveolar, por la Vacuna Autógena y la Radio-Actinoterapia. Encías sangrantes. Caries dentarias en todos sus grados. Neuralgias. Operaciones sin dolor. Rayos X y demás investigaciones clínicas. Trabajos Dentales de todas clases. Aguila 110. Teléfono A-7986, de 8 a 11 y de 1 a 7.
E-1988 Indf. 26 Sep.

DR. VALDES MOLINA
CIRUJANO DENTISTA
San Lázaro 205 (bajos) esq. a Escobar. Teléfono A-8583. Dentaduras de 15 a 18 pesos. Trabajos se garantizan. Consultas de 8 a. m. a 5 p. m. Los domingos hasta las 12 m.
E-1885 Indf. 1 Ag.

OCULISTAS

DR. MARTINEZ FERRER
Enfermedades de los ojos. Calle A 186 (entre 21 y 23). Vedado. Consultas de 2 a 4. Teléfono F-3474.

CONSULTA DE ENFERMEDADES DE LOS OJOS
DR. FRANCISCO M. FERNANDEZ
—Y—
DR. LUIS R. FERNANDEZ
OCULISTAS
Consultas de 9 a. m. a 11 a. m. Prado 105. Teléfono A-1640.
E-1912 Indf. 11 Sep.

DR. HORACIO FERRER
ESPECIALISTA EN LAS ENFERMEDADES DE LOS OJOS
Consultas de 2 a 5 de la tarde. Consultas por la mañana a horas previamente concedidas. Ave. Wilson y L. Vedado. Teléfono F-4831. E-1780 Indf. 1 Ag.

DR. C. E. FINLAY F. A. C. S.
PROFESOR DE OFTALMOLOGIA
Especialista en enfermedades de los Ojos y de los Oídos.
Calle J 130, entre Línea y 15. Vedado. Teléfono F-1173.
Consultas de 11 a 12 y de 2 a 4 y por convenio previo.
E-1807 Indf. 1 Ag.

DR. JOSE ALFONSO
OCULISTA
Garganta, nariz y oídos. Consultas de 1 a 4. Máximo Gómez 386. Telf. M-2330.
E-1703 Indf. 1 Ag.

DR. ALIPIO C. PORTOCARRERO
OCULISTA
GARGANTA, NARIZ Y OIDOS
Consultas de 12 a 4.
San Nicolás No. 52. Habana.
Telf. A-8627. E-1795.

DR. JORGE L. DEHOGUES
OCULISTA
Consultas y elección de lentes de 11 a 11 y de 3 a 5. Horas especiales, previo convenio. Aguila 94. Teléfono A-3947.

GIROS DE LETRAS

ZALDO Y COMPAÑIA
Cuba números 76 y 78
Hacen giros de todas clases sobre todas las ciudades de España y sus pertenencias. Se reciben depósitos en cuenta corriente. Hacen pagos por cable, giran letras a corta y larga vista y dan cartas de crédito sobre Londres, París, Madrid, Barcelona y Nueva York, New Orleans, Filadelfia y demás capitales y ciudades de los Estados Unidos, Méjico y Europa, así como todos los pueblos.
E-1746 Indf. 1 Agosto.

J. BALCELLS Y CIA.
S. en C.
San Ignacio Núm. 33
Hacen pagos por el cable y giran letras sobre New York, Londres, París y sobre todas las capitales de España, Islas Baleares y Canarias. Agentes de la Compañía Inglesa de Seguros contra Incendios "The Royal". Administración de Bienes. E-1742 Indf. 1 Agosto.

N. GELATS Y COMPAÑIA
103, Aguiar 103, esquina a Amargura. Hace pagos por el cable. Facilita cartas de crédito y giran pagos por cable; giran letras a corta y larga vista sobre todas las capitales y ciudades importantes de los Estados Unidos, Méjico y Europa, así como sobre todos los pueblos de España, Londres, París, Hamburgo, Madrid y Barcelona.

CAJAS RESERVADAS
Las tenemos en nuestra bóveda, construída con todos los adelantos modernos y las alquilamos para guardar valores de los interesados. En esta oficina daremos todos los detalles que se deseen.

N. GELATS Y COMPAÑIA
BANQUEROS

A ALQUILER CASAS

A- 1—Habana
A- 2—Vedado
A- 3—Cerro
A- 4—Jesús del Monte
A- 5—Víbora y A. Apolo
A- 6—Luyanó.
A- 7—Regla y Guanabacoa
A- 8—Marianao
A- 9—Diversos lugares

A1. Habana

VILLEGAS 109
Casi esquina Muralla, gran piso, 5 habitaciones, sala, recibidor amplio, comedor, servicios modernistas. Precio situación. Informes: Muralla 103. F-5506.
A-1 45159 5 Oct.

EN POCITO 42, entre Oquendo y Marqués González, se alquilan preciosos y ventilados altos, compuestos de 4 habitaciones, sala, comedor y servicios modernos. Precio de situación. Informan en los bajos. A-1 45272 1 Oct.

SE ALQUILAN los bajos de la casa calle de Apodaca 52, propio para establecimiento o sastrería, tintorería. Informan en la misma. A-1 45266 3 Oct.

SE ALQUILAN en Monte, Matadero y Cristina, casas nuevas desde 40 pesos en adelante; también se alquilan locales para establecimientos. Informan en Cristina 4-B, oficina.
A-1 S-7773 13 Oct.

SITIOS 26, entre Angeles y Rayo, alquilo, 40 pesos, bonito y cómodo, fresco tercer piso, acabado de fabricar. Llave en el principal. Informan: Bernaza 23, bajos.
A-1 45288 2 Oct.

SE ALQUILAN cómodos altos, primer piso y azotea de la casa San Rafael esquina Gervasio. Son baratas y tienen el máximo de comodidades. Informes: carnicería.
A_1 45312 4 Oct.

EN 40 PESOS se alquila el 2do. piso de Corrales número 118, entre Indio y San Nicolás. Sala, 3 cuartos, comedor al fondo, baño intercalado y cocina de gas. La llave en Monte y San Nicolás, sastrería "El Pueblo". Informan: U-1289.
A_1 S-7783 3 Oct.

HERMOSO 2do. PISO
muy fresco alquilo en 55 pesos, reajustado, Carmen 9 a una cuadra tranvía, sala, comedor, 4 cuartos, baño intercalado o cocina, servicios criados. Llave en el bajo. Teléfono A 7042.
A1 45226 2 Oct.

ALQUILO dos pisos altos y bajos espléndidos Animas 150 propios para profesional, tiene garage y elevador. Informes la misma.
A1 45225 30 Sep.

$50 PARQUE MACEO
a dos cuadras y una de Marina, alquilo modernos altos 27 núm. 7, sala, comedor, 3 cuartos, baño intercalado. Llave número 2, informes M 6014.
A1 45229 30 Sept.

SE ALQUILA, Neptuno número 344, entre Basarrate y Mazón. Sala, comedor, cuatro cuartos, baño, cocina y servicio de criados. La llave en la misma, de 1 a 4. Informan en el teléfono F-1066.
A-1 S_7757 6 Oct.

SE ALQUILAN muy frescos los altos de Indio número 4, compuestos de sala, saleta, 3 habitaciones, baño moderno. Informan: Monte No. 157, La Gloria. Teléfono A-2822. A-1 S-7756 30 Sep.

MUY CERCA DE SANIDAD
Se alquila la fresca casa Sitios 157, altos con sala, saleta corrida, tres cuartos, baño completo y demás servicios. Hay motor. Informes: Sr. Alvarez, Consulado 126, altos. El papel dice donde está la llave. A-1 45165 1 Oct.

M.E.C.D. 2016

TELEFONOS A-3333 A-1014

ANUNCIOS CLASIFICADOS DEL DIARIO DE LA MARINA

TELEFONOS A-3333 A-1014

SE ALQUILAN altos amplios. Obispo No. 78, propios para Modistas, Manicure, Sombrerera o cualquier otro comercio y para vivienda. La llave en los bajos. A-1 E-1983 2 Oct.

$40.00, ALTOS modernos, 3 habitaciones, baño completo intercalado, sala y comedor. Muy frescos y agua abundantísima; entre 2 líneas tranvía. Vigía y Fernandina. A-1 45190 30 Sep.

SE ALQUILA el segundo piso de Rayo 37, entre Reina y Estrella de moderna construcción, cuatro grandes cuartos, comedor al fondo, baño intercalado, cocina y cuarto de criado con servicio. Informan en los bajos, portero. A-1 45324 1 Oct.

SE ALQUILA, San Ramón 36-D, casi esquina Príncipe, cómoda y hermosa casa, en 30 pesos. Las llaves en la bodega. A-1 45314 1 Oct.

EN 40 PESOS. Condesa 41, bajos, entre Lealtad y Escobar, compuestos de sala, comedor, dos cuartos, cocina y cuarto de baño moderno. Llave en la bodega de Concepción de la Valla y Escobar. Informan: Telf. U-3543. A-1 45284 1 Oct.

EN 40 pesos. Concepción de la Valla 56, casi esquina a Escobar. Compuesta de sala, comedor, dos cuartos, cocina de gas y baño moderno intercalado. Llave en la bodega e informes en el Telf. M_7203. A-1 45285 1 Oct.

EN 45 PESOS. Condesa 3, primero, casi esquina a Campanario, compuesto de sala, comedor, tres cuartos, cocina de gas y baño moderno. Las llaves en la bodega e informes en el teléfono M-7203. A-1 45287 1 Oct.

EN 45 PESOS. Condesa 3, bajos, casi esquina a Campanario, compuestos de sala, comedor, tres cuartos, cocina de gas y baño moderno. Las llaves en la bodega. Informes en el teléfono M-7203. A-1 45286 1 Oct.

ALQUILO, SAN RAFAEL 102

Bajos, sala, saleta, cinco cuartos, comedor corrido al fondo, 75 pesos.

SAN MIGUEL 214, ALTOS

Sala, seis cuartos, 70 pesos.

O'REILLY 10, BAJOS

Para comercio, altos. Sala, seis cuartos, toda 100 pesos. Informan: Aguila 213, peletería. Teléfono A-7432. A-1 45148 1 Oct.

SE ALQUILA la casa Maloja 63. Tiene sala, comedor, tres cuartos bajos y uno alto. Informan en la calle 9 número 3, altos. Teléfono F-2285. A-1 45121 1 Oct.

SE ALQUILAN los altos de Vives número 76, entre Florida y Alambique, compuestos de hermosa sala, comedor, 4 cuartos, escalera a la azotea. La llave en los bajos. Precio: $40.00. Otra en Las Cañas, de una sola planta, en la calle Daoiz No. 21, casi esquina a Primelles, con sala, comedor, dos cuartos, buen patio. La llave al lado. Precio: $25.00. Para más informes: Oficios No. 6. Teléfono A-5524. A-1 45124 5 Oct.

MALECON 316, moderno, tercer piso. Sala, antesala, cinco cuartos, baño intercalado, comedor al fondo. $75. Informes: F-3185. A-1 45127 3 Oct.

SE ALQUILAN, Galiano 18, altos, vacíos del 4 al 5 de Octubre; son espléndidos y grandes, con piso de mármol. Pueden verse; también se alquila Galiano 20, primer piso. A-1 45143 3 Oct.

SE ALQUILAN los bajos de Refugio 28. Se pueden ver de 8 a 11. Informan en O'Reilly 98, sombrerería. A-4282. A-1 45142 1 Oct.

SE ALQUILA en San Lázaro 305, entre Aramburu y Hospital, lugar fresco por su altura y situación, pisos con sala, gabinete, cuatro habitaciones, baño intercalado, comedor al fondo, cocina y calentador de gas y servicio de criados, $85. También segundo piso en $70, con las mismas comodidades. Informan: Manzana de Gómez 252. Teléfono A-4893. A-1 45152 12 Oct.

SE ALQUILA en Monserrate 145, frente a la nueva Estación de Policía, un segundo piso en $50. También un primer piso en la misma calle, No. 119, en $35. Informan: Manzana de Gómez 252. Teléfono A-4893. A-1 45156 12 Oct.

$46 MENSUALES, alquílase alto, Espada 5, entre Chacón y Cuarteles. Llave: bodega esquina Chacón. Dueño: de 1 a 4. Empedrado 40. Agua abundante. A-1 45160 5 Oct.

SE ALQUILA en módico alquiler, San Miguel 182, entre Gervasio y Belascoaín. Informan: Hospital 3-A, bajos. Teléfono U-3858 o Tejadillo 24. La llave en los altos. A_1 45162 30 Sep.

SAN RAFAEL 43, se alquila primer piso nuevo, lujoso, con todas las comodidades, propio para corta familia. En el mismo informan. A1 44986 6 Oct.

SE ALQUILAN los altos de Merced esquina a Compostela, muy frescos, agua abundante, propios para matrimonio o corta familia. Informan en la bodega. Teléfono M-5770. A-1 S-7744 1 Oct.

SE ALQUILAN los altos de Habana No. 72. Informan en los bajos y teléfono I-3211. A-1 S-7748 3 Oct.

ALQUILO casa moderna lujosa, sala, saleta, comedor, dos cuartos, baño completo, cocina gas, patio. Maloja 142, esquina a Lealtad, dos cuadras de Reina y Belascoaín, $50. Llave en la bodega. Informan: San Carlos 2, altos, Loma de Chaple, Víbora. A-1 S-7750 12 Oct.

SE ALQUILA Consulado núm. 70, esquina Refugio un piso moderno ventilado compuesto de sala, comedor, dos cuartos, baño intercalado, cuarto criados con su servicio y demás servicios sanitarios. Informan en la misma o teléfono M 7717. A1 45054 29 Sept.

SE ALQUILAN los bajos de San Miguel núm. 209, entre Infanta y San Francisco, compuestos de tres espléndidas habitaciones, sala, saleta, baño intercalado, un gran patio y demás servicios modernos. Otra casa en Infanta núm. 106. E. Altos de 3 cuartos, terraza, un departamento en la azotea, sala, saleta y demás servicios modernos. Informes, en San Miguel núm. 211 altos, esq. Infanta. A1 45056 4 Oct.

ALQUILO bajos Industria 81 dos cuadras Prado, modernos, sala, 3 cuartos, baño intercalado completo, comedor al fondo, cocina gas servicios criados. Lo enseña el encargado. Informes Cuba 32 altos A 9518. A1 45120 29 Sept.

MONTE Y S. JOAQUIN

Alquilo muy barato primer piso compuesto de sala, saleta, dos cuartos, baño intercalado cocina de gas, agua fría y caliente abundante. Informa M 4747. A1 S7739 29 Sep.

ALQUILO Consulado 14 y 16 bajos, frente Prado. Sala comedor tres habitaciones, baño, cocina, cuarto criados etc. Ideal para profesionales. Llave informe altos. A1 45100 29 Septbre.

COMPOSTELA 175, altos, entre Merced y Paula, compuesta de sala, comedor, cuatro cuartos, baño y cocina. Además dos espaciosos cuartos en la azotea. Informes en la panadería. A1 45037 3 Oct.

ALQUILO segundo piso Desagüe 20, sala, dos cuartos, baño intercalado, comedor, cocina, cuarto y servicios de criados. Nuevo y decorado. Llave en los bajos. Informan Dr. Lamelas. A1 S7722 30 Sept.

ALQUILO San Nicolás 190, una sola planta de azotea, sala, comedor, 4 cuartos. Llaves en frente. Informan doctor Lamelas. Cuba 62. A1 S7724 30 Sept.

SE ALQUILAN los altos de Concordia 163-A, sala con tres puertas, antesala, cuatro habitaciones y dos en la azotea. A la brisa frente y habitaciones. La llave en la farmacia de la esquina. Informan en J núm. 200. Teléf. F 5012 A 8665. A1 45046 4 Oct.

VILLEGAS 56, BAJOS

Alquilo esta casa, propia para establecimiento, entre Obispo y Obrapía· Llaves en los altos· Precio: 95 pesos mensuales. Informan: teléfono A-8980. Edificio Gómez Mena, Departamento 705. Obispo y Aguiar. (A-1) 45030 6 Oct.

ALQUILO principal Cuba 34. Sala, cinco cuartos, dos baños intercalados, galería, comedor, pantry, cocina cuarto y servicio de criados. Nuevo y decorado. Llaves los. Informes Dr. Lamelas. A1 S7723 30 Sept.

SAN IGNACIO 130, altos, entre Jesús María y Merced, se alquila casa moderna, sala, comedor, cuatro cuartos, gas, agua por motor. Precio [illegible]0. Informan: teléfono A-1051. A-1 45050 6 Oct.

BELASCOAIN 648 ALTOS

Se alquilan hermosos altos con seis cuartos, 2 baños, sala, comedor y cocina. Moderna y fresca, bonita vista. La llave al lado en el garage. Informan Malecón 40 teléfono M 8007. A1 45082 1 Oct.

PEÑA POBRE, 40

Alquilo esta casa, esquina a Monserrate, propia para establecimiento. Precio: 35 pesos mensuales. Llave al lado. Informan: teléfono A-8980. Edificio Gómez Mena, Depto. 705. Obispo y Aguiar. (A-1) 45031 6 Oct.

MALECON BAJOS MODERNO

Para el día primero se alquilan, sala, saleta, de mármol, 4 habitaciones, 2 baños, modernos y demás servicios. Informan el dueño en el alto núm. 40. Teléfono M 8007. A1 45083 1 Oct.

VIRTUDES No. 79, entre Galiano y San Nicolás, apartamento, dos habitaciones, terraza, cocina de gas, baño etc., muy fresco. Precio: $32. La llave el portero de enfrente. Informes: teléfono M-7945. (A-1) UH 45057 7 Oct.

AGUIAR 49-51

Se alquila esta casa, esquina a Empedrado, antiguo Boulevard; espléndidos locales propios para panadería, dulcería u otro giro. Precios reducidos. Informes: teléfono A-8980. Edificio Gómez Mena. Depto. 705, Obispo y Aguiar. (A-1) 45029 6 Oct.

ALQUILO, precio reajustado, Cuba número 89, bajos, frente a Obras Públicas. Sala, comedor, cinco habitaciones, dobles servicios, patio, traspatio. Informa Guanche. Peña Pobre No. 12. Telf. A-7462. A-1 44789 30 Sep.

SE ALQUILA espaciosa casa en Animas 92, bajos. Se compone de 6 habitaciones, sala, saleta, comedor, cocina, baño y patio. Precio: $85.00. Informes: teléfono A-5540.

SE ALQUILA hermoso piso independiente en el nuevo edificio situado en España 9, primera planta, esquina, balcón a dos calles, muy fresco y ventilado. Tiene sala, comedor, cocina de gas, 4 habitaciones, baño intercalado y servicio para criados. Precio: $75.00. La llave en la azotea. Teléfono A-5540.

SE ALQUILA un piso independiente de la casa de nueva construcción, segunda planta, en San Miguel número 59. Tiene 3 habitaciones, sala, comedor, cuarto de baño e instalación sanitaria moderna. Agua abundante. Informan: teléfono A-5540. Precio: $60.00. A-1 44800 30 Sep.

SE ALQUILAN los altos de Bayona, 9, casi esquina a Merced. Tiene tres habitaciones, sala y saleta, con motor para el agua. La llave en la bodega. Informan en Muralla y Compostela. Peletería "La Gran Señora". A-1 44821 29 Sep.

SE ALQUILA la planta alta de Habana, 226, compuesta de sala, comedor, tres dormitorios y uno en la azotea. Precio: $45.00. La llave en la bodega de la esquina. Informes: M-1782. A_1 44824 30 Sep.

PRECIOSOS ALTOS

San Lázaro 221-B, entre Gervasio y Escobar, con sala, saleta, recibidor, comedor, tres cuartos, servicio intercalado, cuarto y servicio de criados, cocina de gas, agua abundante. Informan en La Filosofía. La llave en los bajos. A_1 44846 2 Oct.

SE ALQUILA la planta baja de la espaciosa casa Ave. de la República (antes San Lázaro) números 86 y 88. Informan en Prado 88, o en el teléfono FO_7609. A-1 44808 1 Oct.

SE ALQUILAN los frescos altos de Avenida Menocal y Benjumeda. Sala, gabinete, saleta, 3 cuartos, baño completo, lavabo de agua corriente, cocina gas y carbón, servicio criado, azotea y balcón corrido dos calles, $55.00. Informan U-1177. A-1 S-7672 20 Oct.

SE ALQUILA en la Avenida Menocal número 52, entre Desagüe y Benjumeda, hermosos altos. Sala, saleta, recibidor, 3 cuartos, baño, cocina de gas y azotea. 40 pesos. Informan: U-1177. A_1 S-7673 10 Oct.

GERVASIO 180

Bajos: sala, recibidor, cinco habitaciones, dos baños intercalados, comedor al fondo, cocina de carbón y gas y cuarto y servicio de criados. Precio: $110. Informan F 2134. A1 44738 29 Sept.

OQUENDO B, entre Zanja y San José, con sala, comedor, dos cuartos, patio y servicios. La llave en la carnicería. Informes: A-6420. A-1 44665 1 Oct.

VIRTUDES 144-A Y B, BAJOS

Sala, recibidor, cinco habitaciones, comedor al fondo, dos baños modernos, pantry, cocina de gas y carbón, cuarto y servicio de criados, patio y traspatio con lavaderos para ropa. Informan: F 2134. Precio $140. A1 44739 29 Sept.

SOLEDAD 48, ALTOS

Esquina de fraile, sala, saleta, tres habitaciones, cocina y baño moderno intercalado, agua en abundancia. Precio reajustado. $50 último. Informan: F 2134. A1 44741 29 Septbre.

OQUENDO 1-B, ALTOS

Sala, saleta, tres habitaciones, baño moderno, cocina de gas y carbón. servicio de criados. Cerca del Colegio de la Inmaculada. Precio 60. Informan F 2134. A1 44737 29 Septbre.

JOVELLAR núm. 8, entre Aramburo y Hospital; alquilo magníficos apartamentos altos y bajos, compuestos de sala, saleta, 3 grandes habitaciones, comedor, baño completo, cocina y calentador de gas, cuarto y servicio de criado, agua abundante, último precio $65.00. Informan en el apartamento núm. 4 teléfono M 1429 y U 2259. A1 S7642 4 Oct.

AGUILA NUM. 307

Se alquila segundo piso. Sala, 4 cuartos, baño completo, cocina de gas, cuarto y servicio de criado, moderno y amplio. Precio: $50.00. F-1632. Línea No. 2. A-1 S-7628 29 Sep

JESUS María 7 sala, comedor, tres cuartos, baño, cocina, agua. 40 pesos. Llave en los bajos. Informes Roces, Muralla 8, teléfono A 2688. A1 S7652 4 Oct.

FIGURAS NUM. 112

Con 3 espaciosos cuartos· gran sala y saleta; se alquila barata: es buena para una industria. Informan en la esquina. A1 S7654 30 Sept

A $25.00

Se alquilan casas modernas con 2 cuartos, sala, saleta, baño, cocina y 2 patios. Puerta Cerrada entre Carmen y Figuras· A1 S7655 30 Sept.

SE ALQUILAN los altos Máximo Gómez núm. 279, con sala, comedor, recibidor, 3 habitaciones, cocina y servicio corriente. Informan Máximo Gómez núm. 156. Teléfono A 3073. A1 S7645 2 Oct.

SE ALQUILAN los bajos modernos de Virtudes 90, entre Campanario y Perseverancia, con recibidor, sala, tres habitaciones, baño completo intercalado y servicio de criados. La llave en el alto. Informes: A-6420. A-1 44660 1 Oct.

SE ALQUILAN en Benjumeda casi esquina Avenida Menocal, dos saloncitos bajos con servicios y azotea, puerta y ventana a la calle 23. Informan: U_1177. A-1 S-7674 10 Oct.

PEÑA POBRE 7_A, altos y bajos, entre Habana y Aguiar, se alquilan con sala, comedor, tres grandes cuartos, cuarto y servicios de criados. La llave en el número 7. Informes: A-6420. A-1 44644 1 Oct.

SE ALQUILAN los bajos de Marqués González 6 y 6-B, entre San Rafael y San José, con sala, comedor, tres cuartos, patio y servicio. La llave en la bodega. Informes: A-6420. A-1 44663 1 Oct.

EN EL SUNTUOSO Edificio Marta, Consulado 7 y 9, casi esquina a Prado, se alquilan los lujosos segundo y cuarto pisos, con todo el confort moderno. Precio razonable. Hay elevador día y noche. Informes el portero. A_1 44662 1 Oct.

ZANJA 108, altos, esquina a Oquendo, se alquila, con gran sala, comedor, tres cuartos, terraza, baño y servicios. La llave en la carnicería. Informes: A-6420. A-1 44661 1 Oct.

AGUACATE 1, altos. Sala, dos cuartos, baño intercalado, comedor, cocina gas, cuarto azotea con servicio. Informan: Consulado No. 13, altos. Teléfono M-6570. A-1 S-7648 30 Sep.

ACABADA de pintar, alquilo casa nueva, Corrales No. 277, entre Rastro y Belascoaín. Sala, dos cuartos, servicios y escalera a la azotea. Precio: $30.00. La llave en la casa de al lado. Informan: Reunión No. 7. altos. A-1 S-7633 30 Sep.

SE ALQUILA, 40 pesos, piso principal. Sala, comedor, 2 cuartos, baño intercalado completo, balcones para dos calles, servicio criados. Campanario 211-A. Informan: teléfono M-8274. A-1 44592 30 Sep.

SE ALQUILAN los bajos de la casa Animas 143. Informan en el Telf. M-1750. A-1 44600 30 Sep.

HABANA, calle Oquendo número 93, entre Desagüe y Peñalver, a dos cuadras de Belascoaín, se alquila con sala, comedor, tres cuartos, baño, cocina de gas. 35 pesos. F-1183. A-1 44613 4 Oct.

SE ALQUILAN los bajos de Lagunas número 10, con sala, saleta, tres habitaciones, cocina de gas y baño moderno, en $55.00. Llave en el primer piso. Informan: M-2457. A-1 S-7529 29 Sep.

ALTOS, casa nueva, todo confort, sala, comedor, tres habitaciones, baño intercalado moderno, servicio de criados. Hospital 63, a una cuadra de Carlos III. Hay conserjes que enseñan el piso. Precio módico. A-1 44628 1 Oct.

AGUACATE No. 1, bajos. Sala, 3 cuartos, etc. La llave en los altos. Informa su dueño. Consulado No. 13, altos. Teléfono M-6570. A-1 S-7647 1 Oct.

SE ALQUILAN un moderno y cómodo piso en Gervasio 35, y otro en Concordia 100. Se garantiza abundancia de agua constantemente. Sala, recibidor, cuatro cuartos, hall, baño intercalado, baño y cuarto criado. Informes y llave en los mismos y Virtudes No. 2. La Radiante. A-1 44630 30 Sep.

ALQUILO, Aguiar 18, altos, modernos. Sala, saleta, cuatro cuartos, comedor, $65. Llave: bodega esquina. Telf. M-4630. A-1 44677 30 Sep.

SE ALQUILA barato primer piso alto de Malecón número 49, entre Blanco y Galiano, con sala, saleta, 3 cuartos y servicios. Manrique número 113. A-1 S-7636 29 Sep.

ALAMBIQUE 27

Alquilo modernos y frescos altos, a dos puertas del tranvía, cerca del Mercado, con sala, saleta, cuatro habitaciones y demás servicios. Precio: $45.00. Informan en Universidad 15. Teléfono A-3051. A-1 44995 1 Oct.

ALTOS MODERNOS, amplios y frescos, con recibidor, sala, cinco cuartos, baño intercalado, cuarto y servicio criados, cocina gas, etc. Alquilo baratos en Monte 302, a dos cuadras de Cuatro Caminos. A-1 44951 3 Oct.

ALTOS hermosísimos, nuevos y fresquísimos, con recibidor, sala, cinco cuartos, lujoso baño, pantry, despensa, cocina gas, calentador etc. Alquilo rebajadísimos, en Aguacate 17, entre Empedrado y Tejadillo. A-1 44950 3 Oct.

ALQUILO VIRTUDES 143-E

Esquina a Gervasio, lindísimo, principal, a la brisa. Sala, recibidor, comedor, tres habitaciones, gran baño, cocina y servicio de criado. Llaves y apoderado en la bodega. A_1 S-7709 5 Oct.

SE ALQUILA un piso de la casa de Luz esquina a Damas, cuatro apartamentos y baño intercalado. Informan en la misma. A-1 S-7670 30 Sep.

CONSULADO número 98, segundo piso, a la brisa, con sala, comedor, 4 cuartos, baño y servicio de criado, agua abundante. Llaves en el piso primero. Informan: Habana número 186. Teléfonos M-1541 y F-1941. A-1 S_7698 6 Oct.

ESPLENDIDOS altos esquina, 6 habitaciones, hall, sala y saleta, doble servicio, acera la brisa. Infanta y San José. Martínez. Teléfono M-4488. A-1 44870 1 Oct.

SE ALQUILAN los bajos de la Avenida de las Misiones (Antes Monserrate) número 7 moderno, compuesto de sala, comedor, tres habitaciones, baño moderno completo, cocina, cuarto y servicio de criados. La llave en los altos. Informa José Colmenares. A 9539. A1 44880 30 Sept.

M. GOMEZ 407, Edificio Larrea, las casas más bonitas, con frente a Monte. Sala, dos y tres cuartos, baño intercalado. Véalas, son las más cómodas. El encargado. A-1 44967 29 Sep.

SE ALQUILAN los altos de la casa calle de Campanario núm· 16 esquina a Lagunas· compuestos de sala, gabinete, cuatro habitaciones, dos baños intercalados, comedor, pantry, cocina, cuarto y servicio de criados. La llave en la bodega. Informa José Colmenares. Tel. A 9539. A1 44879 30 Sept.

ZANJA 127 altos, se alquila casa muy fresca, sala, saleta, cuatro habitaciones y demás servicios, llaves bajos, informes A 3568. A1 44876 29 Sept.

ESTRELLA 58, entre Manrique y San Nicolás. Se alquilan altos y bajos. Sala, comedor, cuatro cuartos, cocina, servicios. Llave bodega. Informa Fernández. F-1253, M-8887 y A-8124. A-1 S-7695 7 Oct.

PARA corta familia alquilo 35 y 40 pesos, Escobar 53, esquina Virtudes, moderna, baño completo, cocina gas, cielo raso llave enfrente. A1 44874 29 Sept.

SE ALQUILAN los espléndidos altos de Manrique número 4, en $80.00. Informan en la misma. Teléfono A-4438. A-1 S-7716 6 Oct.

SAN LAZARO 480, bajos. Se alquilan, 3 habitaciones, baño intercalado, comedor al fondo, garage y servicio para criados y chauffeur. Informes: teléfono FO-1528. A-1 S-7717 2 Oct.

SAN LAZARO 478, altos, Loma de Universidad. Se alquila: sala, recibidor, 4 habitaciones, baño intercalado y servicios para criados. Informes: Telf. FO-1528. A-1 S-7718 2 Oct.

NEPTUNO No. 222, bajos, entre Marqués González y Oquendo, apropósito para familia larga. Sala, recibidor, 4 habitaciones, comedor al fondo, baño completo, cuarto y servicio de criado, cocina de gas y carbón, instalación eléctrica completa. La llave bodega esquina a Oquendo. Informes: Habana No. 186. Teléfonos M-1541 y F-1941. A-1 S-7719 6 Oct.

$32. CASA moderna, calle Jesús María 9, altos. Sala, comedor, 2 grandes habitaciones, patio, saleta, baño, calentador, cocina gas, pisos mosaicos, lavabos agua corriente. Llaves e informes su dueño: Empedrado 33. Teléfono A-8502. A-1 45013 2 Oct.

ALQUILO los altos Soledad 21 y 23, con sala, saleta, 3 cuartos, comedor al fondo, baño moderno, cuarto y servicio de criados. Hay que verla para apreciarla. José Fernández. Teléfono M-5274. A-1 44955 4 Oct.

SE ALQUILAN los altos San Lázaro 140, entre Aguila y Blanco. No falta agua. Sala, comedor, tres cuartos. A-6259. A-1 45033 29 Sep.

O'REILLY 80. Entre Aguacate y Villegas. Se alquila el moderno y espacioso piso principal, propio para profesional, escritorio o casa de confecciones. Llave e informes: Amargura 54. Teléfono A-5269. A1 44513 29 Sep.

SE ALQUILAN, acabados de pintar, con instalación eléctrica, agua con motor, los hermosos altos de Condesa 17, entre Lealtad y Campanario. Sala, comedor, 3 grandes cuartos, balcón corrido dos puertas, cocina y servicios. Precio de situación. Informes en los bajos. Telf. A-3238. A-1 44637 2 Oct.

INDUSTRIA 53, bajos, próximo parques, tranvías ambas esquinas. Sala, saleta, 4 cuartos, comedor al fondo, baño completo, cuarto criado, servicio. $70.00. Llave: piso principal, izquierda. A-1 44590 1 Oct.

PLAZA DE LA FRATERNIDAD

Se alquilan los altos de la casa Monte 35, compuestos de sala, comedor, cuatro habitaciones, cocina de gas, agua en abundancia. Informan en los bajos. Teléfono A-1358. A-1 44229 29 Sep.

SE ALQUILA un primero y segundo piso. Calle Progreso número 14, lado Compostela· Compuesto recibidor, sala, cuatro cuartos, baño intercalado, comedor, cocina, cuarto de criado y servicio. Informa el portero. Teléfono I-4990. A_1 S-7590 30 Sep.

OFICIOS NO. 86, SEGUNDO PISO

Se alquila este hermoso piso con vistas a la Alameda de Paula. Consta de sala, saleta y cuatro habitaciones, baño y servicios sanitarios dobles. Se da en $45.00. Informan en los bajos de la casa Oficios No. 88, almacén de Manuel Muñoz y Cía. Teléfono A-1474. A-1 S-7592 7 Oct.

ALQUILAMOS en Plasencia entre Desagüe y Benjumeda, a una cuadra de Infanta, modernos altos. Sala, dos cuartos, baño intercalado completo, comedor y cocina, todo amplio, $35.00. Informan: teléfono U 1177. A1 S7587 3 Oct.

CHACON 6 altos se alquila casa fresca sala, saleta, cuatro habitaciones y demás servicios llaves bajos informes A 3568. A1 44877 29 Sept.

CONCORDIA 271, altos modernos. Sala, tres cuartos, comedor, cocina gas, baño intercalado completo, cuarto y servicios criados. Informes: teléfono M-2863; noche F-2124. Llave en bajos. A1 44461 7 Oct.

O'REILLY 82

Esquina Villegas. Se alquilan los modernos y ventilados pisos, segundo y tercero, por Villegas y primero y tercero por O'Reilly. Las llaves e informes: Prado 113 "Cleveland". Teléfono M-9354. A-1 44372 30 Sep.

ZEQUEIRA 12-A, BAJOS

Casa cómoda, sala, comedor, tres cuartos, cocina y servicios, $34. A una cuadra de Monte. Llave: bodega. Informan: San Joaquín 33. Teléfono M-4803. A-1 44404 29 Sep.

SE ALQUILAN los amplios y ventilados altos de las casas Oquendo números 79, 81 y 83, compuestas de sala, saleta, tres hermosas habitaciones, cocina de gas y baño intercalado. Informan: Bufete del Dr. Ecay. Aguiar 73. Telf. A-7884. A-1 S-7588 2 Oct

INFANTA 22, por San Miguel, acera de la brisa, alquilo hermoso primer piso, compuesto de terraza, sala, saleta, 4 habitaciones, precioso baño intercalado, comedor al fondo, cocina gas, cuarto y servicios de criados, agua fría y caliente, abundante. Informan: bodega. A-1 41499 6 Oct.

CONSULADO 71

Se alquilan modernos altos, con sala, saleta cuatro cuartos, servicio al fondo y servicio para criados y una hermosa habitación en la azotea. Informa El Diorama Teléf. A 4044. A1 44192 30 Sep.

$19.00. CASAS interiores, 4 luces, sala y cuarto, baño y cocina. Agua abundante en sitio alto y fresco. Entre 2 líneas tranvía. Vigía y Fernandina. A-1 44134 30 Sep.

ALQUILO frescos, modernos altos, Monte 168. Terraza, sala, saleta, cuatro habitaciones, baño intercalado, agua caliente y fría, comedor fondo, gas, cuarto servicios criados independientes. patio. Informan: Carmen 8. Telf. A-2066. A-1 44125 30 Sep.

SE ALQUILAN los bajos San Miguel número 142. Zaguán, sala, recibidor, cuatro habitaciones, gran baño, saleta, cocina, cuarto y servicio de criados. La llave e informes: San Miguel No. 154. A-1 S_7557 1 Oct.

VILLEGAS 111, EDIFICIO LAVIN

Se alquila una espléndida casa con sala, recibidor, tres habitaciones, baño intercalado, comedor, pantry, cocina de gas, cuarto para criados, con sus servicios. Precio de actualidad. Para más informes en los bajos. Teléfono A_9745. A-1 S-7560 6 Oct.

SUBIRANA y Peñalver, se alquilan bajos y altos. Sala, comedor, 3 cuartos, baño intercalado, cuarto de criados, servicios y cocina. Informan: telf. F-2444. A1 S-7569 2 Oct.

SE ALQUILA, PEGADO AL Parque Central. O'Reilly 85, tercer piso, adaptado para casa de huéspedes, con lavabos en todas las habitaciones. Teléfono U-5126. A-1 43966 29 Sep.

EN $70.00, segundo piso de Compostela número 109 esquina a Muralla. Sala, comedor, recibidor, 5 cuartos, baño, cocina, servicio de criados. Llave en los bajos. La Elegante, informes: A. Roces. Muralla No. 8. Teléfono A-2688. A-1 43914 4 Oct.

SE ALQUILA la casa Amargura 19 frente el Hotel Unión, junto o por separado, compuesta de dos plantas en la siguiente forma, planta baja gran nave para comercio, y la alta para oficinas o apartamentos.

También se alquila un espléndido local en Compostela 98, entre Muralla y Sol· con dos habitaciones altas y mucha claridad.

Precio para ambas de situación. Informan Muralla 71. Teléfono A-3450. A-1 44456 3 Oct.

MARQUES González número 14, casi esquina a Zanja, edificio moderno. Alquilo piso bajo y alto: sala, recibidor, 2 habitaciones, comedor, baño, cocina gas. Ferretería Belascoaín No. 71. U-5215. A-1 S-7558 7 Oct.

SE ALQUILAN los altos de Cienfuegos 68, sala, cuarto baño moderno, en 30 pesos con luz. La llave en la bodega teléfono M 4393. A1 44062 30 Sep.

NEPTUNO número 216, altos, entre Marqués González y Oquendo, propia para una familia larga; tiene sala, recibidor, 4 habitaciones, cuarto de baño completo, comedor corrido al fondo, cuarto y servicio de criado y cocina de gas y de carbón. La llave: bodega esquina Oquendo. Informan: Habana número 186. Teléfonos M-1541 y M-1941. A_1 S-7520 30 Sep.

AYESTERAN No. 1, al lado del café Almendares, casa acabada de construir. Se alquilan cuatro bonitos departamentos altos, compuestos de sala, comedor, cocina, tres cuartos, baño intercalado modernísimo, cuarto y servicio para criados Alquiler: $60, $65 y $70. Las llaves en el café. Informes: Dragones 64. A-1 44105 30 Sep.

SE ALQUILAN los espléndidos altos de Obrapía número 5. Informan: Obrapía 7 M 2504. A1 S7440 2 Oct.

SE ALQUILAN los espléndidos altos de Sol número 21, primer piso. Informan: Obrapía 7, teléfono M 2504. A1 S7441 2 Oct.

SE ALQUILA piso alto, compuesto de sala, saleta, comedor, 4 cuartos, baño intercalado, cocina y servicio para criados en el nuevo Edificio Centro Escolar José María Zayas, calle Estrella entre Cifré y Plasencia, frente al Hospital Municipal. Precio: $50.00. Informan: teléfonos A-7843 y A-1331. A-1 S-7370 30 Sep.

SE ALQUILAN los espléndidos altos de Sol número 27, tercer piso. Informan: Obrapía 7. Teléfono M 2504. A1 S7442 2 Oct.

SAN LAZARO 98, altos modernos, sala, tres cuartos, closet, hall, cocina de gas, baño intercalado completo, cuarto y servicio de criados. La llave en el principal. Informan M 2863; de noche F 2124. A1 43700 2 Oct.

SAN LAZARO núm. 98, alto interior, independiente, sala, dos cuartos, cocina de gas, servicio, etc. Precio 30 pesos. Informes M 2863; de noche F 2124. La llave en los altos de frente. A1 43699 2 Oct.

A2. Vedado

ALQUILO en $150 frescos y modernos altos, G número 40, entre 17 y 19; 6 habitaciones, 2 baños intercalados, cuarto y servicio de criado, garage. F-1592. A-2 S_7515 30 Sep.

VEDADO, Lujosos altos, calle 21 esquina a M, compuesta de sala, antesala, cinco cuartos, dos baños intercalados, comedor, hall, cocina, pantry, portales, garage, dos cuartos, servicio. Informan bajos. Precio: $150.00. A-2 45181 5 Oct.

VEDADO. Se alquila en $30.00 la casa Montero Sánchez número 42, bajos, entre 21 y 23, compuesta de jardín, portal, sala, comedor, 3 cuartos, patio, cocina y servicio. La llave al lado. Informan: Galiano número 120. Teléfono A-4076. A-2 S-7770 3 Oct.

VEDADO. Se alquila la casa 11 entre 16 y 12 número 45-A, con sala, comedor, 6 cuartos, baño intercalado y baño para criado, cocina, portal y jardín. La llave en el 41. Teléfono F-1129. A-2 S-7775 2 Oct.

SE ALQUILAN los modernos altos de la calle 13 entre K y L, acera de la sombra, frente al parque, con terraza, sala, saleta, cuatro cuartos, comedor, baño, cocina, cuarto y servicio de criados. Informan en la esquina de K. A-2 45254 5 Oct.

SE ALQUILA la moderna casa calle K, entre 9 y 11, (Villa Inés), con sala, saleta, comedor, seis habitaciones, baño etc. La llave en los altos. Informan: Habana 82. A-2474. A-2 45293 4 Oct.

VEDADO, alquilo la casa calle 5a., 95, jardín, portal, sala, cuatro cuartos, baño completo, patio y cocina. Informan: Telf. F-1675. A-2 45250 6 Sep.

SE ALQUILA en $48.00 el piso alto de 21 No. 246, entre E y F, Vedado. Tiene sala, comedor, 4 cuartos y demás servicios. Puede verse. Pregunten al fondo de la misma por el señor Fermín. A-2 45248 2 Oct.

VEDADO. Se alquilan los altos de la casa calle M esquina a 13, muy ventilados, compuestos de sala, saleta, cinco cuartos, comedor y demás servicios. Informan en la bodega. A-2 45273 6 Oct.

SE ALQUILA la casa calle 9 número 46, entre Baños y F. Vedado. La llave en el No. 44, al lado. Informan Bufete de Solo y Cárdenas, Aguiar 66 esquina a Tejadillo. Teléfono A-9584. A_2 45183 7 Oct.

EDIFICIO TAVEL, 21 y C

Se alquilan casas con sala, comedor, cocina y baño, con dos, tres y cuatro habitaciones: otra con sala, cuarto cocina y baño. F-6252 y U-1710. A-2 S-7784 28 Oct.

SE ALQUILAN

Los bajos de la casa sita en A número 20-A, entre 9 y 11, compuestos de jardín, portal, sala, hall, comedor, cuatro habitaciones, dos baños intercalados, cocina, cuarto y servicio de criados. Informan: Línea No. 65. Teléfono M-1510. A-2 45316 8 Oct.

SE ALQUILA en la calle 3a. entre E y F, Vedado, un chalecito muy fresco, frente al mar, con cuatro habitaciones y dos baños, en $70. Informan: Manzana de Gómez 252. Teléfono A-4893. A_2 45154 12 Oct.

SE ALQUILA la casa 25 entre A y B, número 335, con sala, comedor, 3 habitaciones, buen baño, jardín, portal. Su dueño: 21 número 283. Teléfono F-5164. A-2 S-7746 4 Oct.

VEDADO. Se alquilan los altos de la moderna casa calle J. esquina a Once, compuestos de sala, saleta, comedor, cuatro habitaciones, baño intercalado en la azotea, una habitación con cuarto baño. Llave e informes en los bajos. Se exige buen fiador. Teléfonos F-2049 y A-4200. A_2 45125 12 Oct.

CASAS DE DEPARTAMENTOS

Se alquilan en 23 número 500, entre 16 y 18, departamentos casi recién fabricados, compuestos de portal, sala, un cuarto, baño completo, cocina, patio, lo más ventilado del Vedado, con abundante agua. Véalos, que será complacido. Precio: 21 pesos. Informan: letra C. A-2 45140 3 Oct.

BAÑOS esquina a 21, esquina de fraile, altos, con cuatro cuartos, dos baños, terraza, sala, comedor, cocina, pantry, cuartos y servicios de criados con entrada independiente. Informan F 4040. A2 S7740 30 Septbre.

CALLE 11 esq. a L, cuatro cuartos, baño intercalado, sala, portal, piso alto; comedor, garage, portal, cocina gas, cuarto y servicios criados, patio jardín en piso bajo. Informes M 2863 de noche F 2124. A2 45066 9 Oct.

AVENIDA DE los Presidentes número 208, entre 21 y 23. Se alquila chalet de una sola planta. Terraza, cuatro dormitorios, agua abundante, traspatio. La llave: No. 204. Informan: Telf. A-1051. Precio: $100. A-2 45051 6 Oct.

27, ENTRE 4 Y 6

Se alquilan los bajos de esta casa, que es la tercera empezando a contar por 4. Se componen de jardín, vestíbulo, sala, portal cerrado de cristales a la brisa y a la sombra, cuatro cuartos, baño de lujo, hall, comedor, pantry, cocina y calentador de gas, dos cuartos de criados baño de criados, y garage completamente independiente para una máquina grande, toda la casa decorada, timbres y toma corrientes en todas las habitaciones. Este piso es completamente independiente de los altos y está flamante, acabado de pintar. Su construcción en estilo Renacimiento Español. Puede verse a todas horas. Las llaves en los altos. Informes en el M 1962, o en Cuba núm. 16, de 10 a 4. A2 S7726 3 Oct.

VEDADO calle 27 núm. 378, altos, entre 2 y 4, sala, recibidor, cinco cuartos, dos baños intercalados, calentador, saleta, cocina, servicio. Llave bajos, informes: Habana 186. Teléf. M 1541 y F 1795. A2 44901 30 Sept.

ALQUILO modernos bajos y altos, independientes, calle 27 entre D y E No. 92. Sala, tres cuartos, baño, comedor, cocina, cuarto y baño de criados. Precio: $60. F_1364. A-2 S-7715 30 Sep.

VEDADO. Calle 15 número 337, entre A y B. Alquilo casa con jardín, portal, sala, comedor, cuatro cuartos de criados y demás comodidades. La llave por A, en el 155. A-2 44389 30 Sep.

EN $60.00 se alquilan los altos de la casa moderna construcción en 27 entre B y C. Vedado. Se compone de sala, saleta, comedor, tres habitaciones, cuarto criados, baño moderno y doble servicio. Informa: García Tuñón, Aguiar y Muralla. Teléfono A_8786. Llave en la misma. A-2 44963 29 Sep.

SE ALQUILA la casa de N número 20, entre 17 y Línea, Vedado, tipo chalet, con jardín, portal, sala, comedor, cuatro habitaciones, baño completo, cuarto y servicios de criados. Puede verse de 2 a 4 p. m. Informes: A_6420. A-2 44659 1 Oct.

VEDADO. Se alquilan los fresquísimos altos de la calle 11 esquina a 10, son muy buenos y rebajados. Informan en la misma. A-2 44724 9 Oct.

SE ALQUILA el moderno y fresco alto de 6 entre 23 y 25. Informan Telf. F-4806. La llave en la misma. A-2 S-7638 2 Oct.

CALLE 23, entre J e I, Vedado. Bajos, casa nueva, estilo renacimiento español. Jardín, portal, sala, tres grandes habitaciones, lindo baño, regio comedor, hall, cuarto y servicio de criados· Llaves al lado. A-2 44796 1 Oct.

SE ALQUILA un moderno piso interior, a la brisa, en 23 número 474, con todas las líneas en la esquina, propio para oficinistas o corta familia. Precio: 40 pesos. Telf. F-5469. A-2 44830 30 Sep.

VEDADO. Alquilo los altos calle 23 entre 14 y 16, con 4 dormitorios y servicio criados, muy frescos. Informan en los bajos con garage frente a la Fábrica de Partagás. A-2 44856 5 Oct.

VEDADO. Se alquilan los modernos y frescos altos de la casa calle M número 37, entre 19 y 21. Tiene garage. Llave e informes en los bajos. A-2 S-7366 7 Oct.

LOMA VEDADO. Calle Quince, 260, entre E y D, altos, cielos rasos, escalera mármol, cerca colegios La Salle, Dominicas, Iglesia. Sala, comedor, cocina gas, hornillas. Cinco cuartos familia, 2 criados, baño completo, baño criados. Alquiler: ochenta pesos. Informan: calle Quince esquina Baños. F-4048. A-2 S-7677 30 Sep.

SE ALQUILA la casa calle A número 15, entre Línea y 11. La llave al lado. Informan: Paseo número 7, esquina a 5a. Telf. F-5010. A-2 S-7675 29 Sep.

VEDADO. K. 195. fresca casita interior. Portal, sala, comedor, 2 cuartos, cocina, baño, patio. $35.00. Informan al lado. A-2 44591 1 Oct.

SE ALQUILA amueblada la casa de 9 entre F y G. Tiene 4 habitaciones, sala saleta, hall, baño, comedor al fondo, cuarto y servicio de criados, en $250. Informan en la misma. A-2 S-7525 30 Sep.

SE ALQUILA

La casa Pasaje Crechiere número 37, entre 21 y 23, Vedado. Tiene jardín, portal, sala, comedor, 3 dormitorios, patio, cocina, servicio. Informes y llave en el número 220, entre 21 y 23. Telf. F-4517. A2 S-7602 3 Oct.

VEDADO, modernos altos, se alquilan, muy frescos, en la brisa, calle 25 número 422 entre 6 y 8. Terraza cubierta, sala, saleta, cuatro habitaciones, hall, comedor, cuarto baño completo, dos cuartos criados, lavandería, cocina de gas y carbón. Llave esquina altos, 428. Teléfonos F_4992 y A-8476. A-2 S-7591 2 Oct.

CALLE 23, entre 22 y 24, Vedado. Se alquilan modernos altos, sala, saleta, cuatro cuartos, baño completo, cuarto y servicios criados. Con o sin garage. Informan: teléfono F-6063. A-2 44402 29 Sep.

VEDADO

Ganga, en 19 número 261, entre Baños y F, modernos altos en 75 pesos. La llave abajo. Informan F-4283. Tiene todo y 5 cuartos. A2 44203 30 Sep.

VEDADO calle 15 num. 483 entre 26 y 28 se alquila casita con sala, dos cuartos, comedor, cocina, y cuarto de baño, con agua caliente, precio 22 pesos. Informan teléfono F 1183. A2 44190 30 Septbre.

VEDADO. Cómoda, amplia, fresca residencia, 19 y L, bajos. Portales, gran saleta, hall, gran sala, seis cuartos, tres baños, gran comedor, jardines, gran patio, sombra, comedor criados, departamento plancha, despensa, 4 cuartos criados servicio, traspatio garage dos máquinas, decorada, lujosa. $225.00. También se alquilan los altos, muy frescos y cómodos. Informan en la misma. A-2 44589 2 Oct.

EN 19 Y 16, VEDADO, se alquilan dos modernos bajos, compuestos de sala, hall, tres habitaciones, gabinete, comedor al fondo, cocina de gas, baño intercalado y servicio de criados. Informan en la bodega. A-2 44200 6 Oct.

FOR RENT Well furnished house. Parlor Siting-Room. Hall, Dinning-room and four bed-room. Modern Bath and servants room & service. Rent $250.00 monthly 9th Street betwen F. & G. Vedado. For information apply to the premises. A-2 S-7530 30 Sep.

CALLE 10 número 161, entre 17 y 19. Vedado, altos modernos, sala, 3 cuartos, closet, hall, comedor, cocina gas, cuarto y servicio criados. Llave bodega esq. 17 Informes teléfono M 2863; de noche F 2124. A2 43849 2 Octubre.

SE ALQUILAN

Los bajos de la casa sita en A número 20-A, entre 9 y 11, compuestos de jardín, portal, sala, hall, comedor, cuatro habitaciones; dos baños intercalados, cocina, cuarto y servicio de criados. Informan: Línea No. 65. Teléfono M-1510. A-2 43657 3 Oct.

VEDADO, calle Baños, entre 27 y 29, número 281, se alquila un chalet nuevo, con garage grande, portal, sala, tres habitaciones, comedor, cocina gas, habitación de criados, lavadero azotea, una sola planta. Teléfono F-5431. Informes. 9 número 6, entre J y K. A-2 S_7369 29 Sep.

VEDADO. Calle 21 entre Avenida de los Presidentes y F, preciosas casas, sin estrenar, todas decoradas, con cuatro dormitorios, $75 y $80. F número 45 esquina a 21, tres cuartos, $55. Todas con cuarto para criados; con garage $10 más. Informan en las mismas y por teléfono A-1051. A-2 43315 30 Sep.

CASITAS modernas, todas cielo raso, jardín, portal, sala, dos cuartos, baño intercalado completo, cocina de gas, patio y traspatio. Calle 10 esq. a 17. Vedado. Informes M 2863; de noche F 2124. La llave en la bodega esq. a 17. A2 43701 2 Oct.

VEDADO

Se alquila una espléndida residencia, esquina de fraile, calle 17 No. 392. Vedado. Informan en la misma, de 2 a 3. A-2 S-7281 30 Sep.

VEDADO. Calle 22 esquina a 11. Casa nueva de una planta. Jardín, portal. sala, comedor, dos dormitorios grandes, baño moderno, cocina y patio. Precio: $36.00. La llave en la bodega. Informan Tel. A-1051. A-2 42751 1 oct.

$40, PLAZA DEL MAINE, 44

Por tranvía Línea y M. Pisitos completos, sala a la calle, tres habitaciones, baño intercalado, cuarto y baño criada, cocina gas y comedor al fondo con salida independiente. Independencia, elegancia y ventilación. Gran edificio "Maine Apartments". M y 13, frente nuevo parque, media cuadra Malecón y de Línea. Lo mejor de la Habana. Familias escogidas. Esquinas $50 y $55. Hay garages. A-2 34671 19 Oct.

A3. Cerro

SE ALQUILAN hermosos bajos. Sala, tres cuartos grandes y 2 chicos, comedor, baño, servicio de criado, cocina, galería, jardín, patio. Todo amplio y ventilado. Informan: Falgueras número 1, esquina a San Pedro, Cerro. A-3 S-7689 3 Oct.

CASA. Sala, comedor, dos habitaciones, cocina, baño, patio, $27.50, Instalación, calle Santa Rosa 73-B, entre Infanta y Cruz del Padre. Lavabo agua corriente. Informes y llave: los altos. Dueño: Empedrado 33. Teléfono A-8502. A-3 S-7696 1 Oct.

CERRO, por 22 pesos se alquila casa de sala, comedor, dos habitaciones, baño y cocina y gran patio, cerca de las vías de comunicación. Calle Florencia No. 7. A-3 45244 8 Oct.

GANGA. Se alquila barata una casa para familia grande y buena, con buenos informes. $35. Santa Teresa 5. I-7685. A-3 44970 1 Oct.

SE ALQUILA, Santa Catalina 4-A. Cerro Chalet moderno, bien situado y fresco compuesto de sala, recibidor, comedor, 4 cuartos, baño intercalado, hall, pantry, cocina, cuarto y baño de criado, portal y jardín. Informan: teléfono A-3129. Llave. bodega. Falgueras y Domínguez. A-3 45333 3 Oct.

SE ALQUILA bonito chalet en el Cerro moderno, en Domínguez y Falgueras acera de la sombra, compuesto de sala, saleta, hall, recibidor, comedor, cuarto criados, servicio, cocina, garage y 4 cuartos altos. Precio de situación. La llave en la bodega. Informan: Telf. A-3129. A-3 45332 3 Oct.

SE ALQUILA casita independiente, con sala, cuarto, cocina, servicios, patio, luz, 17 pesos. Pasaje Cogul, Magnolia entre Buenos Aires y San Antonio. Cerro. Dan razón Fábrica de confituras del lado. A-3 44693 29 Sep.

CASA BARATISIMA. 25 pesos, se alquila con sala, comedor, 3 cuartos, todo de lo más moderno. Prensa número 21, altos, esquina San Cristóbal, una cuadra del paradero de tranvías del Cerro. Llaves en bodega del frente. Su dueño: Daoiz número 15, I-6898. A-3 44410 2 Oct.

SE ALQUILA una casa en la calle Prensa y Washington, con portal, sala, comedor, 2 cuartos y sus servicios independientes. $20.00. Informan en la bodega. A-3 S-7742 30 Sep.

CASAS NUEVAS, 23 pesos. Empresa esquina Paniagua, edificio tres plantas. Sala, 2 cuartos grandes, comedor, cocina, baño regio, fresquísimas, cómodas. Calle muy alumbrada. Razón: encargada azotea, cuadra de la Calzada. A-3 S-7439 2 Oct.

OJO. SE ALQUILA una esquina con armatoste, mostrador, nevera y vidrieras y depósitos pesas, con tres accesorias. Precio de situación. Es un cuadro muy grande. Se le puede sacar una accesoria más. Mucho barrio. Informa: J. Miranda, San Antonio y Magnolia, bodega. Telf. I-7432. A_3 43282 30 Sep.

A4. Jesús del Monte

ALQUILO dos casas, entre Diez de Octubre y Fomento, con sala, saleta, dos cuartos, comedor. Informan en Arango No. 4. Telf. X-1954. A_4 44990 1 Oct.

JESUS del Monte. Se alquilan unos altos cómodos y ventilados, para regular familia. También se alquila una esquina para establecimiento. Llaves: Quiroga No 14. A-4 S-7788 3 Oct.

SANTOS SUAREZ. Se alquila la casa San Bernardino No. 1, entre San Benigno y Flores, una cuadra del Parque. Sala, comedor, tres hermosos cuartos, patio y traspatio. A-6259 A-4 45032 29 Sep.

JESUS DEL Monte. Se alquilan grandes y cómodas casas en la calle de Ensenada, a 25 y 30 pesos. Las llaves: Ensenada 16, bodega. Rodríguez. A-4 45313 1 Oct.

SE ALQUILA el nuevo chalet San Benigno y Zapotes, con frescas y ventiladas habitaciones, doble servicio de criado y todas las comodidades que pueda desear una familia de refinado gusto. Informan en Muralla Nos. 83 y 85. Teléfono A 3498 y M 9093. A4 S7721 11 Oct.

EN JESUS del Monte, alquilo la casa Encarnación número 6, entre Dolores y San Indalecio. La llave en la bodega de San Indalecio. Informes: M-8713. A-4 S-7753 3 Oct.

EN SANTOS Suárez, Zapotes número 71, a una cuadra del tranvía, se alquilan casitas interiores modernas. Sala, 2 cuartos y baño intercalado, a $20 y $22. Informan: Durege y Zapotes. Telf. I-7724. A-4 45163 7 Oct.

SE ALQUILA la casa Tamarindo número 77, por San Benigno, compuesta de portal, sala, comedor, 3 cuartos y demás servicios. Precio: $30.00. La llave en la bodega. Dueño: U-6684. A-4 S-7720 2 Oct.

SE ALQUILA, Santos Suárez, 3.1|2, altos y bajos, acabados de pintar. Sala, comedor, 4 cuartos, baño, cuarto de criados, servicio y cocina. La llave en los bajos. Teléfono F-2444. A4 S-7573 2 Oct.

JESUS DEL Monte. Se alquilan independientes dos casas, una compuesta de portal, sala, tres cuartos, comedor, baño intercalado, cocina y servicios de criados y otra compuesta de portal, sala, 2 cuartos, baño y cocina. Hacen frente a la calle de Luz número 43-A, entre San José y Reyes, Reparto San Miguel. Precios de situación. Las llaves al lado, en el 43-B. Informes: Mario B. de Rojas. Teléfonos A-2594 e I-6802. A-4 44380 29 Sep.

SE ALQUILA en Rodríguez 150, esquina a Justicia, Jesús del Monte, hermosa casa recién pintada. Sala, tres cuartos, patio, cocina y servicios. Precio: 25 pesos. Llaves en la bodega. Telf. A-3238. A-4 44638 2 Oct.

JESUS DEL Monte. Se alquila el alto de la casa Pamplona número 25 con sala, dos cuartos y demás servicios, a media cuadra del tranvía y Calzada, en 25 pesos. La llave abajo en la esquina carbonería. Su dueño: teléfono U-4592. A-4 44595 2 Oct.

MUY BARATA se alquila la casa Quiroga número 3, Jesús del Monte, a una cuadra del tranvía, compuesta de sala, comedor, 3 cuartos y baño. La llave en la bodega de al lado. Informan en Morro número 1. Teléfono A-5934. A-4 S-7690 4 Oct.

SE ALQUILA una preciosa casa muy fresca y muy barata. Benavides esquina a Remedios, Jesús del Monte. Informan en la bodega. I_7807. A-4 S-7608 1 Nov.

A5. Víbora y A. Apolo

ALQUILO la casa Avenida 10 de Octubre con sala, saleta, cinco cuartos, cocina, servicios, patio, traspatio. La llave e informes en 595. A5 44424 29 Sep.

ALQUILO a $15 y $16 con luz, casitas interiores dos departamentos, cocina, baño, patio independiente, Milagros 124, entre Lawton y Armas, una cuadra tranvías. A5 45068 5 Oct.

SE ALQUILA en $50.00 la fresca y moderna casa, Gelabert número 12, media cuadra Parque Emilia Córdova y Loma Tennis. Llave: chalet Avenida de Acosta y Carlos Manuel. Informan: A-4820. A-5 S-7745 3 Oct.

SE ALQUILA, Dolores 62, esquina a Avenida Porvenir, Víbora, casa moderna, muy cómoda. Portal, sala, recibidor, tres cuartos, galería, baño moderno, agua caliente etc. Comunicación fácil. Se da barata. A-5 45196 30 Sep.

SE ALQUILA la casa San Lázaro No. 59, con sala, saleta, 3 cuartos, baño intercalado, comedor al fondo, cocina, cuarto de criado, patio y traspatio. La llave en la bodega esquina a San Mariano. Informan en el teléfono A-8735. A-5 S-7790 1 Oct.

SALA, SALETA, dos cuartos, cocina, patio, servicio moderno intercalado. Lacret entre Juan Delgado y Goicuría, Santos Suárez. $25. A-5 45123 30 Sep.

SE ALQUILA casa muy ventilada Vista Alegre entre Goicuría, Juan Delgado, Víbora, portal, sala, cuatro cuartos, baño intercalado, comedor patio, traspatio media cuadra de las guaguas dos del cine Méndez. A5 44935 30 Septbre.

SE ALQUILA, San Anastasio número 43, entre San Francisco y Concepción, casa de cielo raso, compuesta de sala, comedor, tres habitaciones, cocina y servicios. Informan: teléfono U-3225. A-5 S-7697 1 Oct.

J. M. PARRAGA, 1, entre Luis Estévez y Estrada Palma, Víbora, se alquilan altos y bajos, con jardín, portal, sala, cuatro habitaciones, comedor, cocina y servicios. Cuarto y servicios de criados. Traspatio con árboles. La llave en la casa del Dr. Angulo. Informes: A-6420. A_5 44656 1 Oct.

AVE. ESTRADA Palma, 65, altos, entre O'Farrill y Lagueruela, Víbora, se alquila con sala, comedor, tres cuartos, baño y cocina de gas. La llave en el bajo. Informes: A-6420. A-5 44657 1 Oct.

CALZADA de la Víbora esquina a Genaro Sánchez. Se alquilan dos casitas modernas independientes, con sala, hall, dos cuartos, terraza y servicios. La llave en el garage. Informes: A-6420. A-5 44658 1 Oct.

SE ALQUILAN en 40 pesos frescos y cómodos bajos, Delicias 84, entre Milagros y Santa Catalina, Víbora. Sala, saleta, tres cuartos, doble servicio, agua abundante. La llave en el 82, bajos. Informes: teléfono I-3700. A-5 44795 30 Sep.

ALTOS MODERNOS, como nuevos, todos los servicios. Cuatro cuartos, dos terrazas. Fresco y mucha agua, a media cuadra del paradero de los tranvías. En la calle Patrocinio. Precio económico. Informan en el 6. A-5 44725 1 Oct.

ALQUILO 2 casitas con sala, cuarto, cocina, patio, servicios independientes y luz a todas horas 16 pesos cada una, calle Lacret entre Cortina y Figueroa, informan Pasaje Mercedes, Letra A. A5 44713 4 Oct.

SE ALQUILA una fresca y cómoda casa, en San Anastasio número 60, entre San Mariano y Santa Catalina. Portal, sala, saleta, 3 amplias habitaciones, comedor al fondo, baño intercalado, patio y traspatio. Informan: M-7271. A-5 S-7627 1 Oct.

ALQUILO CASITAS a $16, con luz. Informan en la misma, calle de Pocito esquina a 16, Reparto Lawton. Teléfono X-1405. A-5 S-7684 5 Oct.

CALZADA de la Víbora número 589-A. Alquilo con sala, saleta, 5 habitaciones, patio y traspatio. Informes: X-1250. A-5 S-7553 29 Sep.

SE ALQUILAN modernos bajos, Avenida Morel número 3; lugar alto, una cuadra Calzada. Informan: Telf. I-3957. A-5 S-7514 30 Sep.

SE ALQUILA frente al Parque Loma del Mazo la espléndida y fresca casa con jardines, portal, terraza, hall, comedor, seis habitaciones, baño intercalado, repostería, cocina de gas, garage para dos máquinas y tres habitaciones y baño de criados. I-248[illegible] A-5 E-1130 Indf. 5 Jul.

A6. Luyanó

PEDRO PERNAS y Rosa Enríquez, una cuadra tranvías. Casa nueva. Portal, sala, tres habitaciones, baño, comedor, cocina, patio y demás servicios. Gana $35. Llaves bodega. A-6 44797 1 Oct.

SE ALQUILAN

En Reforma y Rodríguez, Reparto Ojeda, 4 casas, una con esquina para establecimiento, muy barata. La llave en la bodega de la esquina. Informan: Picota 71. A-6 S-7713 4 Oct.

EN 30 PESOS casa moderna, en la acera de la sombra de portal, sala, saleta, dos grandes cuartos, en la calle Municipio y Villanueva la llave en la bodega. X 2259. A6 45222 2 Oct.

SE ALQUILA una casa nueva, con portal, sala, comedor, dos habitaciones, baño intercalado, buena cocina, un buen patio para garage. Calle Pedro Pernas número 9, casi esquina a Concha, Luyanó. A_6 44257 30 Sep.

PEREZ número 22, entre Luco y Justicia. Casita baja, $18.00. Informes y llave: al lado, medio mes en fondo y mes adelantado. A-6 S-7671 30 Sep.

SE ALQUILA en V. de las Llamas y Concha, pisos altos y bajos, modernos, con sala, dos y tres habitaciones, desde $25. Informan: Manzana de Gómez 252. Teléfono A-4893. A-6 45153 12 Oct.

SE ALQUILA la casa Santa Felicia, número 4-C, entre Fábrica y Justicia, acabada de pintar, frente al parque con portal, sala, saleta y 2 habitaciones, cocina y su servicio. Informan: teléfonos I 7167 e I 187[illegible] A6 S7467 30 Sept.

A7. Regla y Guanabacoa

EN GUANABACOA, se alquila la casa calle de San Francisco 8, frente a la entrada de los Escolapios, con sala, saleta y cinco cuartos. Tiene árboles frutales. Precio: $15. La llave en el No. 6. A-7 45237 6 Oct.

A8. Marianao

SE ALQUILA un chalet en la calle 18 y B, con sala, recibidor, 3|4, 2 baños, comedor, cuarto de criados y garage, $65. Informan en A y Fuentes o en el teléfono A-3189. A-8 45265 3 Oct.

SE ALQUILA la casa calle 6 entre 3 y 5, acera de la sombra, Reparto La Sierra. La llave en la bodega de 6 y 5. Informa Bufete de Solo y Cárdenas, Aguiar 66, esquina a Tejadillo. Teléfono A-9584. A-8 45184 3 Oct.

ALQUILO una casa moderna en la calle Lanuza y Primera, en $20.00, compuesta de sala, portal, 2 cuartos, cocina y servicio. Informan en la bodega La Estrella. Telf. FO_2726. A-8 S-7752 30 Sep.

REPARTO de Columbia, calle de Primelles, cerca de los colegios Candell y Belén, alquilo una casa excelente, ventilada, compuesta de portal, sala, recibidor, cuatro grandes habitaciones, baño intercalado, doble servicio, hall, comedor, pantry, cocina, cuarto criado, garage, patios, todo cercado, agua abundante. Informan teléfono FO 1447. A8 45053 1 Oct.

EN EL COUNTRY Club Park, frente al Lago. Se alquila magnífica residencia de lujo, amueblada. La llave en la misma. Informan: oficina de García Tuñón, Muralla y Aguiar. Teléfono A-8786. A-8 44965 29 Sep.

EN MIRAMAR calle séptima entre 26 y 28, se alquila un bonito chalet de dos plantas, con tres hab. Planta baja: sala, comedor, una habitación, pantry, despensa, cocina, garage, jardín etc. Precio: 130.00. Informes señor Ariosa. Aguiar No. 75, Habana. Teléfono A-1141. A8 43285 30 Sept.

SE ALQUILA en Reparto La Sierra, magnífica casa de esquina. Llave en la bodega de enfrente. Informan: San Lázaro No. 341, bajos, derecha. U-5466. A-8 S-7687 5 Oct.

A9. Diversos lugares

ESPLENDIDA RESIDENCIA EN COJIMAR

Se alquila la espléndida residencia "Villa Pedralbes", situada en el mejor lugar de Cojímar, desde el cual puede contemplarse muy bellos panoramas; reune todo el confort deseable para familia numerosa y de gusto; se alquila amueblada, con lujosos muebles, y en su terreno que consta de una manzana completa, tiene un precioso jardín. Esta residencia es muy propia para un Hotel. Para informes dirigirse a Joaquín Boada. Teléfonos F-4638 y M-3226. A-9 43022 13 Oct.

B OTROS ALQUILERES

B- 1—Departamentos
B- 2—Habitaciones
B- 3—Locales para comercio
B- 4—Muebles y Enseres
B- 5—Instrumentos de Música
B- 6—Automóviles
B- 7—Varios

B1. Departamentos

ALQUILO departamento de dos habitaciones a la calle, una espaciosa sala balcón corrido y un cuarto interior, barato; casa particular, teléfono. San Juan de Dios, 6, altos, entre Compostela y Habana. B-1 45186 30 Sep.

EN CARMEN 62, cerca de Vives, se alquila un apartamento, frente bajo, compuesta una sala grande y una habitación, bien ventilado por tener cinco puertas, dos de ellas a la calle. Precio de situación. B-1 45271 1 Oct.

VEDADO, calle 17 número 595, entre 26 y 28, a dos cuadras de 23. Se alquilan apartamentos, entrada independiente, de sala, comedor, cuarto baño, cocina, $15. otro: sala, dos cuartos, comedor, cocina y baño, $20. F-1183. B-1 45253 13 Oct.

EN EL EDIFICIO Arcos, F entre 19 y 21, Vedado. Se alquilan cómodos y elegantes departamentos con vista a la calle, absolutamente independientes y propios para personas de buen gusto. Todos tienen escalera de mármol. Precios razonables. Informa el conserje señor Fermín. B-1 45247 2 Oct.

16 PESOS, departamento con dos habitaciones, servicios independientes y luz. Paseo 273, Vedado. Informan: teléfono A-2402. B-1 45305 8 Oct.

SE ALQUILAN apartamentos y habitaciones. Muralla No. 1, altos del almacén de Roza, Menéndez y Co. Telfs. A-4854 y M-2850. B-1 45308 1 Oct.

EN O'REILLY No. 5, altos, se alquila un departamento amueblado, con agua fría y caliente. B-1 45322 2 Oct.

SE ALQUILA apartamento de dos grandes habitaciones, tienen balcón al nuevo malecón de Carlos Miguel de Céspedes y hay un fuerte grande. Cuba 4. B1 S7769 30 Sep.

DEPARTAMENTOS nuevos independientes con sala 2 cuartos y cocina de gas. servicio y patio. Calle 5a. núm. 76 entre A y B. B1 S7666 2 Oct.

DEPARTAMENTO SITIOS 12

altos, a unos pasos de Angeles, sala, dos habitaciones, cocina y baño, $30.00. B1 45081 30 Sept.

SARABIA 25

A una cuadra de la Calzada alquilo un hermoso departamento de dos habitaciones cocina y servicio $15. Con luz. Informa M 4747. B1 S7737 29 Sep.

MALECON 317, lujoso apartamento, elevador, rebajado de 160 a 120 pesos. Servicio criados independiente. Informes: Teléfono F-3185. (B-1) 45128 3 Oct.

SE ALQUILAN espléndidos apartamentos en la casa de moderna construcción "Edificio Gener-Font" San Rafael y Rayo. Servicio de elevador día y noche. Informan en el mismo. B1 45070 6 Oct.

SE ALQUILAN dos departamentos bajos. Unicos inquilinos. Damas 24, entre Luz y Acosta. Cerca varias secretarías. B-1 44818 29 Sep.

PALACIO AYESTERAN

Ayesterán número 8. Se alquilan departamentos. Sala, cuarto, comedor, cocina y baño completo, a 21 y 23 pesos. Teléfono U-2412. B-1 43954 3 Oct.

EDIFICIO Aguiar, Industria 72.1|2, a dos cuadras de Prado, amplios apartamentos con dos habitaciones y baño completo, con limpieza, luz, teléfono, agua caliente y ascensor día y noche. Sólo a personas de moralidad. (B-1) 45007 6 Oct.

SE ALQUILAN accesorias cómodas y baratas en C. No. 272, entre 27 y 29, y cuartos muy cómodos y baratos en 17 No. 51, casi esquina 16, Vedado. B-1 45145 30 Sep.

VEDADO. Once, 103, entre 20 y 22. Apartamentos nuevos, altos y bajos, a 17 pesos. Informan en los mismos y por teléfono A-1051. (B-1) 44281 1 Oct.

PALACIO LA AURORA

Oquendo número 24. Se alquilan departamentos con sala, cuarto, cocina y servicios independientes. Luz toda la noche. 20 y 21 pesos. Teléfono U-6908. B-1 43955 3 Oct.

OBRAPIA NUMERO 14. Se alquilan departamentos con vista a la calle, compuestos de 1, 2 y 3 habitaciones, cocina, baño y servicios sanitarios privados, luz y agua. Casa de apartamentos. B-1 S-7262 12 Oct.

B2. Habitaciones

SE ALQUILAN magníficas habitaciones altas, muy frescas, en Durege y Correa, altos del taller de carpintería a $10.00, con luz. Informan en la misma. Teléfono M-1429. B_2 S-7561 1 Oct.

ALQUILO dos habitaciones y local para guardar máquina, junto o separado; Rodríguez número 157, esquina a Villanueva. Informan en la misma. Telf. X-2319. B-2 S-7781 1 Oct.

A SEÑORAS o señoritas solas, se alquila una espléndida habitación a la calle, en casa de un matrimonio solo de extricta moralidad, hay baño intercalado, luz y teléfono. Suárez número 82, altos, derecha, cerca de la Terminal. B_2 45296 1 Oct.

SE SOLICITA dos habitaciones en casa de familia de moralidad para un matrimonio sin niños. Llamen al teléfono FO 1077. B2 45227 30 Sept.

M.E.C.D. 2016

TELEFONOS A-3333 A-1014

ANUNCIOS CLASIFICADOS DEL DIARIO DE LA MARINA

TELEFONOS A-3333 A-1014

SE ALQUILA habitación tan solo a personas de confianza, se presta para persona de gusto. Con teléfono. En la misma $9.00 y $10.00. Virtudes número 3. Tintorería. B2 45228 29 Sept.

VIRTUDES 74, entre Manrique y San Nicolás, se alquilan habitaciones sumamente baratas: 8, 10 y 16 pesos, con agua abundante. Casa tranquila. A-8638. B-2 45289 1 Oct.

AGUILA 105

Esq. San Miguel, alquilo habitaciones altas y bajas y a la calle. Con servicio privado, S. José 48, departamento y habitaciones a la calle. B2 45230 1 Oct.

SE ALQUILAN dos habitaciones con muebles, baño y teléfono, $10 y $15, casa de moralidad. Cienfuegos No. 44-A. B-2 45134 3 Oct.

VIRTUDES No. 28, entre Aguila y Amistad, edificio moderno, fresco, tranquilo. Se alquilan habitaciones con muebles, luz, baño, lavabo y ropa, desde $20.00 mensuales. M-9392. B-2 S-7743 3 Oct.

SE ALQUILAN habitaciones, altas, $15, con luz, muebles y servicios; también sin muebles. Altos del cine N..., Prado 97. Dirigirse a la carpeta. B-2 45150 30 Sep.

EN 23 NUMERO 383, casa de toda moralidad, se alquila a señora o señorita decente o bien señorita estudiante sin novio una habitación amueblada. Hubo equivocación de la criada. Es la misma dirección. B_2 45136 30 Sep.

A UNA CUADRA del Parque. Se alquila una habitación a hombres solos. No falta el agua. Progreso 17. B-2 45139 3 Oct.

ALQUILO A SEIS PESOS

Con luz, habitaciones frescas. Calle 5 No. 66, entre 16 y 18. Reparto Almendares. B-2 45130 7 Oct.

SE ALQUILA matrimonio sin niños, señoras u hombres solos, hermosa habitación, balcón a la calle, a la brisa; no hay inquilinos, buen baño y comodidades propias de casa particular. Se dán y piden referencias. Rayo 32, entre Zanja y Dragones, a una cuadra de Galiano. B2 44998 29 Sept.

CALLE Zulueta núm. 32, pegado al teatro Payret, se alquilan magníficas habitaciones y Cuarteles núm. 1, Aguiar 57 Cuba 80, Cuba 120, Compostela 110, Aguacate 122, Manrique 63, Lagunas 85, Gervasio 27, Virtudes 140, Cerro 607. B2 45064 4 Oct.

M. GOMEZ 407, Edificio Larrea, hermosos cuartos con baño privado cada uno; los más bonitos y más baratos. El encargado. B-2 44968 30 Sep.

SE ALQUILA una hermosa y fresca habitación con balcón a la calle a matrimonio sin niño u hombre solo, muy barato. Neptuno 30, 2do. piso la entrada por Industria. B2 S7732 30 Sep.

MONTE Y S. JOAQUIN

Alquilo espléndidas habitaciones muy frescas y baratas en casa de todo orden Informan M 4747. B2 S7738 29 Sep.

OBRAPIA 96-98 se alquilan habitaciones grandes y frescas, lavabo de agua corriente, luz toda la noche, para oficinas u hombres solos, de moralidad. Informes el portero. B2 45101 1 Oct.

GALIANO 109, altos del City Bank, la mejor casa de la Habana por su seriedad, limpieza y buena comida, habitación con baño privado. B-2 44829 5 Oct.

HABITACIONES: San Nicolás 7, desde 10 15 y 19 pesos; un apartamento con dos habitaciones. B-2 44268 1 Oct.

SE ALQUILA una hermosa habitación fresca y ventilada y teléfono precio barato baño intercalado. Sitios 14 último piso, casa particular. B2 44896 30 Sept.

AMPLIAS y ventiladas habitaciones; lugar sumamente céntrico; media cuadra Parque Central; agua caliente y fría; elevador permanente. Neptuno 5, altos, antiguo Hotel Bilbao. Teléfono A-9041. Administrador: M. Vergara. B-2 44466 2 Oct.

CUARTOS BARATOS

Alquilo en Omoa 14, a 8 y 9 pesos y en Jesús del Monte 156, Puente de Agua Dulce, cuartos grandes divididos a 10 y 11 pesos. Todos con luz. B-2 44405 29 Sep.

HABITACIONES. Se alquilan con y sin muebles, con lavabos de agua corriente, en casa moderna, luz, llavín, entrada independiente, desde 15 pesos mensuales. Chacón No. 2. B-2 44390 2 Oct.

SE ALQUILA a una señora sola una habitación en casa de matrimonio solo, pudiendo vivir en familia. Se piden y dan referencias. Lagunas núm. 72 altos. B2 S7641 29 Sept.

PALACIO ABADIN. Cuba 86, casi esquina Teniente Rey, edificio moderno, fresco, tranquilo, habitaciones con lavabos, amuebladas, ropa cama, criados, luz, teléfono, agua caliente, desde $20. No tenemos cocina. M-4726. B-2 44836 3 Oct.

EN O'REILLY 72, altos, se alquilan buenas habitaciones a precios reducidos, preguntar por Hernández, de 8 a 11 y de 2 a 6. B_2 43910 29 Sep.

EMPEDRADO 31. Se alquilan habitaciones de 10 a 16 pesos. B-2 43284 30 Sep.

SE ALQUILAN unas habitaciones, una con baño privado, en casa de familia privada. Se exigen referencias. Calle 17 número 419, altos, entre 4 y 6, Vedado. B-2 S_7001 4 Oct.

PRADO 19 elegante casa para familias, con magníficas habitaciones, con balcón a la calle, excelente comida baños finos y caliente, precios de situación y una magnífica y fresca terraza y portal. B2 41195 1 Oct.

SE ALQUILAN habitaciones a $25 y $30, con elevador y agua caliente Galiano No. 22. Teléfono M-1502. B-2 S-7368 30 Sep.

CUARTOS muy ventilados, con luz, a 9 pesos, en Máximo Gómez 627, frente a Auditor. Informa el encargado. B-2 44639 2 Oct.

NEPTUNO 189, entre Gervasio y Belascoaín. En esta casa se alquilan espaciosas habitaciones con servicio y balcón a la calle. Tel. U-6940. B-2 43019 13 Oct.

SE ALQUILA una moderna y ventilada habitación en Galiano 132 altos de El Brazo Fuerte, con balcón a la calle, luz y lavabos de agua corriente. Casa de moralidad. B2 45197 2 Oct.

SOL NUMERO 79, habitaciones, 7, 8, 10, 12 y 15 pesos, departamento calle, $22 Cuba número 46, departamento calle, $22. Accesoria, $20. Habitaciones, 12 y 15 pesos. Agua abundante, luz toda la noche. B-2 S-7475 4 Oct.

SE ALQUILA una hermosa habitación; se dá barata si trae referencias buenas. San Rafael 57, segundo piso. B-2 44960 2 Oct.

B3. Locales para Comercio

SE ALQUILA magnífica esquina propia para cualquier clase de comercio; la llave en la misma Sola y Libertad. Informan teléf. X 1675. B3 S7729 4 Oct.

SE ALQUILA en San Nicolás número 105, entre Reina y Salud, buen local con puertas metálicas para cualquier clase de comercio. Precio convencional. Informan en los altos. B-3 45280 1 Oct.

SE ALQUILA una espaciosa nave en Concha entre Rodríguez y Municipio. La llave en el garage. Informa Fuente, San Ignacio 56. Tel. M-3291 B_3 45283 2 Oct.

LOCAL PARA ESTABLECIMIENTO

Se alquila en la calle A y 17, Reparto Lawton, colindante con 14 casas de reciente fabricación. Informa Bahamonde, Obrapía 105. A-3650. B3 45207 30sept

ATENCION, COMERCIANTES, VEDADO, J ESQUINA 21

Alquílanse locales por estrenar, apropiados para víveres, carnicería acabada, fondas, botica o similares. Gran barriada sin otros establecimientos idénticos. También K, esquina 21, local para puesto de frutas. Porteros informan. B-3 45276 1 Oct.

SAN IGNACIO 48 entre Lamparilla y Obrapía. Para panadería, almacén, tienda o industria, local de 5 puertas al frente, antiguo edificio de La Caoba, hoy modernizado con sus hornos reparados. Planta baja 500 metros cuadrados. Se oyen proposiciones también para los altos, compuestos de 16 locales propios para oficina o vivienda. Informes: Metropolitana 223 teléfono M 2863. Puede verse hay encargado. B3 45065 3 Oct.

ESQUINA DE fraile, de San Rafael e Infanta, propia para establecimiento, se alquila con contrato rebajado. Se oyen proposiciones a base de buena garantía. La llave en Infanta 30, altos, para tratar y otros informes llamar al M-6947. Señor Carcas. B-3 45175 12 Oct.

SE ALQUILA espléndido local para establecimiento, situado en la zona comercial. Avenida del Brasil No. 11, esquina a Mercaderes. Precio convencional. Se dá contrato si se desea. Informan: Manzana de Gómez 252. A-4893. B-3 45157 12 Oct.

SE ALQUILA en Obispo 22, local propio para establecimiento, con vivienda en los altos. Precio de situación. Informan: Manzana de Gómez 252. Telf. A-4893. B-3 45155 12 Oct.

LOCAL, K y 21, Vedado. Alquílase para puesto frutas, zapatería etc. $30. Informa el portero. B-3 45151 30 Sep.

AYESTERAN 12. Nave concreto, techo monolítico, 500 metros cuadrados, pr... para industria, taller o depósito, instalación, luz y fuerza motriz. Calle Once 326. F-5921. B-3 44694 4 Oct.

M. GOMEZ 407, Edificio Larrea, el salón más bonito, más claro, sin columnas, punto céntrico, y barato. Informes el encargado. B_3 44969 30 Sep.

SE ALQUILA la esquina de Acosta y Picota, para comercio; se hace contrato. La llave en la carbonería de enfrente. Informes: F_5010. Paseo número 7 casi esquina a 5a. B-3 S-7676 30 Sep.

REINA 28

Gran local en reforma, se admiten proposiciones. Informan: F 2134. B3 44740 29 Septbre.

ALQUILO la casa Monte 154, para establecimiento, con rebaja. La llave e informan en el 595. B-3 44423 30 Sep.

SE ALQUILA un espléndido local acabado de fabricar, propio para cualquier establecimiento; se prefiere sea el de farmacia. Hospital y Jovellar. Informan en el mismo. Teléfono U-6612. B_3 S-7714 2 Oct.

PARA TALLER, depósito o industria modesta, se alquila la casa Gervasio 153, entre Estrella y Maloja. Alquiler módico. Llave en la botica de la esquina. Dueño: teléfono F-2500. B_3 44992 1 Oct.

EN $300.00 SE ALQUILA local de 2.100 metros cuadrados, propio para industria, frente Avenida Menocal (Infanta) y calle 25 (detrás Edificio Carreño). Las llaves al lado, por Freyre de Andrade (Hospital). Pedro Cerezuela. Taller de carrocerías. Informan: García Tuñón, Aguiar y Muralla. Teléfono A-8786. B-3 44964 29 Sep.

EN AGUIAR No. 95, entre Muralla y Teniente Rey. Se alquilan amplios bajos, propios para almacén o depósito. Teléfono A-8786. Informes: oficina de García Tuñón, Muralla y Aguiar. B-3 44966 29 Sep.

GRAN PUNTO COMERCIAL

Se alquila Monte, 16, entre Angeles y Aguila. Frente de ocho metros. Doctor Fernández, Habana 86, tercer piso. M2602 y A-5124. B-3 44301 29 Sep.

SE ALQUILA local amplio, adaptable a cualquier clase de establecimiento. Tiene armatostería y equipo completo para garage. La llave e informes en Galiano y San Lázaro, Compañía de Accesorios. Pregunte por Núñez. B_3 43050 14 Oct.

ATENCION INDUSTRIALES

y comerciantes. Alquilo local 600 metros. Entrada para camiones en la casa y por tres calles; media cuadra a la Estación, una al Mercado Unico. Cristina esquina Pila. B3 44580 30 Sep.

ESQUINA EN TEJAR Y 15

Lawton. Se alquila para bodega, tiene armatostes, una casita al lado, salón corrido, buena cocina propia para fonda. Se comunican. Precio de situación. Informan en Monte 27. Teléfono M-1654. B3 S-7618 29 Sep.

SE ALQUILA

Muy barata, nave con 600 mts2. de superficie aproximadamente, situada en la Calzada de Concha No. 3, al lado de la línea del F. C. Está construída de mampostería y madera, con pisos de cemento y techos de teja plana. Informan teléfonos X-2819 y X-2629. Taller de Maderas de Tellechea, Peña & Cía. Concha 3. B_3 44385 30 Sep.

VIVES, 81

Se alquilan los bajos, seis metros de frente por 30 de fondo. Sin columnas, para cualquier clase de comercio. $60 de alquiler. Informes en el mismo a todas horas. B-3 44319 6 Oct.

SE ALQUILAN los bonitos locales baratos, uno por Ayesterán, casa nueva, y otro por Infanta, ambos al lado café Almendares. Las llaves en el café. Informes Dragones 64. B-3 44386 2 Oct.

LOCAL BUENO y hermoso, bien situado, en Zapata 22, inmediato a Infanta. Sirve para todos los negocios comerciales e industriales que se quieran. 768 metros de superficie cubiertos y admite otras ampliaciones. Llave e informes al lado. Zapata 20. B-3 43961 29 Sep.

PRECIOSA nave de 10x30, acabada de construír, propia para un bonito establecimiento o exposición de automóviles. Neptuno 251. Teléfonos U-5158, U-5402. B3 43349 30 Sep.

VEDADO, calle 9 y K, bodega. Se alquila un garage y cuarto chauffeur, 15 pesos. F-1262. B-3 41932 29 Sep.

SE ALQUILA espléndido local. Calle Cuba número 96, casi esquina a Muralla, propio para almacén. Informes "El Número 15". Monte número 15. Telf. A-2803. Habana. B-3 S-7348 14 Oct.

B7. Varios

SE ALQUILA una manzana de terreno en la calle de Fábrica, a una cuadra de los muelles con 7.500 metros, naves y maquinarias para sierra de madera o carpintería, con chucho de ferrocarril. Informan Edificio La Metropolitana, Departamento 631. Teléfono A-7843. B-7 S-7371 30 Sep.

VEDADO. Se alquila un garage para una máquina, en casa particular. Calle 21 entre 14 y 16. Informan en la misma por 23. B-7 44855 5 Oct.

C COMPRAS

C- 1—Casas
C- 2—Solares
C- 3—Establecimientos
C- 4—Automóviles y Accs.
C- 5—Maquinaria y Accs.
C- 6—Muebles y Prendas
C- 7—Instrumentos de Música
C- 8—Animales
C- 9—Fincas Rústicas
C-10—Objetos Varios

C1. Casas

COMPRO CASA de 4.000 a 4.500 pesos, en el Vedado, La Sierra o Alturas de Almendares, cerca de línea de tranvía. Teléfono F-4166. No corredores. Llame de 3 a 7. C-1 S-7762 8 Oct.

COMPRO CASA Vedado, de 12 a O y de 23 a Línea. Doy casa dos plantas modernas, valor: $7.500, con renta de $60.00 y resto efectivo. Otra chica, Habana (Repartos, dando en pago solar Almendares bien situado y hasta $2.000 efectivo Referencias a satisfacción. Muñiz, M-3554 Aguila 70, de 3 a 5. C-1 S-7786 3 Oct.

C6. Muebles y Prendas

MUEBLES A PLAZOS Y EN ALQUILER

Compramos toda clase de muebles finos. También hacemos cambio. Llame al teléfono U 5820. La Comercial. Neptuno número 153, entre Escobar y Gervasio. Las ventas para el campo no pagan envases. C-6 S-6039 3 Oct.

SE DESEA comprar pupitres para un aulas del núm. 1, estructura de hierro; Llame al teléfono A 5600. C6 S7646 29 Sept.

SE DESEA comprar dos gabinetes Kardex de segunda mano con capacidad para 500 tarjetas de 5x8. Sinclair Cuba Oil Company, S. A. A 7271. Comprador. C6 45084 3 Oct.

IMPORTANTE AL PUBLICO

La compañía préstamos Cuenllas Aguila y Trocadero, compra prendas rotas, o antiguas oro, plata, platino y piedras preciosas. Se hacen operaciones de préstamos sobre joyas a interés módico. Se pasa a domicilio previa llamada M-2186. C6 S-7613 23 Oct.

¿QUIERE vender sus muebles? Llame al M 1129 y si quiere arreglarlos; también esmalto y barnizo, tapizo y envaso muebles. Esmalto neveras garantizándolas. C-6 42165 8 Oct.

C9. Fincas Rústicas

SE COMPRAN y venden fincas rústicas y urbanas y se dá dinero en hipotecas, a módico interés. Operaciones serias y rápidas. Empedrado 34, departamentos 26 y 27. Ramiro Alvarez Pedroso. C-9 44286 6 Oct.

SE NECESITA, en Pinar del Río, una finca de dos o tres caballerías de buena tierra, con abundantes aguadas y no muy internada. $300 por caballería al contado. Beers & Co. O'Reilly 9.1|2, Havana. C_9 45169 3 Oct.

C10. Objetos Varios

MOLINO DE VIENTO

Se compra uno de tamaño mediano. Belascoaín núm. 637. García. C10 S7657 30 Sept.

COMPRAMOS un buen mantón a precio de ganga. Horas: de 5 a 6 p. m. Quality Shop. Obispo 84. C-10 45133 29 Sep.

TELEFONO M-9654, MARTINEZ

Compro ropa y zapatos de caballero en buen estado, Monserrate esquina a Teniente Rey. C-10 42552 10Oct.

D VENTAS

D- 1—Casas
D- 2—Solares
D- 3—Establecimientos
D- 4—Automóviles y Accs.
D- 5—Maquinaria y Accs.
D- 6—Muebles y Prendas
D- 7—Instrumentos de Música
D- 8—Animales
D- 9—Fincas Rústicas
D-10—Objetos Varios

D1. Casas

REGALO esquina, bodega, dos casas, bien situadas un piso fabricación primera resistencia para dos pisos $10.000. Renta 12 0|0 vale $16.000 urge venta Empedrado 20. D1 45072 29 Sept.

SE VENDEN baratas casas, fabricación lujosa, en Ampliación Almendares y otra dos plantas en Habana. También solares en Reparto Mendoza. Informes: Notaría Roca. Amistad 134. D-1 45252 3 Oct.

NO PUDIENDO atenderlo, vendo o cambio por casa solar 700 metros con 21 cuartos, frente sin fabricar, 3 servicios y gran lavadero, patio pavimentado, tres cuadras Calzada, 3 paradero Víbora. Teléfono F_3174. (D-1) 45264 30 Sep.

REPARTO ALMENDARES CASA EN $4.700

En lo mejor de Almendares se vende una casita a plazos, compuesta de jardín, portal, comedor, tres cuartos, baño completo y cocina. Precio: $4.700. Sólo hay que entregar contado $800 y el resto a pagarlo por mensualidades de 40 pesos, hasta su definitivo pago, como si fuera en alquiler. Magnífica oportunidad. Venga a verla. Dumás y Alpendre, calle 9 esquina a 12, Reparto Almendares. Telf. FO-1921. D-1 45298 3 Oct.

PARA FABRICAR, vendo en Manrique, próximo a San Rafael, magnífico terreno de 10x28, muy barato y grandes facilidades en el pago. Informa: G. del Monte, Habana 82. Teléfono A-2474. (D-1) 45294 30 Sep.

VENDO en Jesús del Monte una casa, a una cuadra y media de la Calzada, con sala, comedor, dos cuartos, toda de citarón, en $2.700. Renta $28. Informan: Marqués de la Torre No. 36. Telf. I_6714. Sánchez. D-1 45268 3 Oct.

VENTA URGENTE por embarcar, no reparo precio, de mi hermosa casa modernista. Reparto Almendares, magnífica situación. Portal, 4 habitaciones, garage, otras comodidades. Más informes: teléfono X-1735. D-1 45319 1 Oct.

OPORTUNIDAD casa moderna de Galiano a Belascoaín que costó $37.000 se quema en $26.000. Por tener que embarcarme vendo mi casa moderna de regia construcción, de Galiano a Belascoaín, 8 1|2 metros de frente por 30 de fondo, hecha para vivirla su propietario, con todas las comodidades para familia de retinado gusto. Tiene una distribución como no hay otra en la Habana, con sala, recibidor, zaguán de granito y mármol, cinco hermosas habitaciones como no se fabrican hoy; suntuoso cuarto de baño y dos servicios más, espléndido comedor y amplísima cocina, tres patios adornados con plantas en jardineras de cemento, closets, etc. Si quiere ver esta preciosidad, sin compromiso alguno llame al teléfono M 8779. D1 45105 2 Oct.

CASA DE ESQUINA EN LA SIERRA

Se vende muy barata, fabricada en superficie de 245 metros, nueva, rústico, citarón, techos monolíticos, 3 habitaciones y todo lo demás necesario. Informa su dueño: M-5039. Señor Fernández. D-1 44082 29 Sep.

OCASION

Vendo casa de una sola planta, regia construcción, en el Centro de la Habana, hecha para vivirla su dueño; tiene una ventilación como no hay otra 250 metros cuadrados de superficie. Es una preciosidad. No deje de verla. Informan en la misma de 2 a 5 de la tarde. San José núm. 58. D1 44760 29 Sept.

VEDADO. Se vende en la calle 17, esquina a 10, número 470, una residencia de dos pisos y una sola entrada, sólida construcción, con sala, recibidor, comedor, repostería, 5 habitaciones, 2 baños, cuarto de criados, hall en cada piso, portal, garage, jardín, etc. En esquina de fraile. Puede dejarse la mitad del precio en hipoteca a largo plazo, con módico interés. Llave e informes: Dr. Crabb, O'Reilly número 44. D-1 44666 30 Sep.

PROPIA para fabricar, se vende en módico precio y con facilidades de pago, la casa antigua Gervasio 153, entre Estrella y Maloja. Cerca de Reina y Belascoaín Mide 9x23 metros. Llave en la botica de la esquina. Dueño: teléfono F-2500. D-1 44993 1 Oct.

AVENIDA de Estrada Palma. Tengo la mejor esquina, casa de dos plantas con 630 metros. Se da barata. Telf. I-7244. D-1 43379 3 Oct.

REPARTO Mendoza, vendo precioso chalet todas comodidades, $2.000 efectivo y reconocer $4.000 hipoteca, referencias a satisfacción. Muñiz, M-3554. Aguila 70 de 3 a 5. D-1 S-7757 3 Oct.

REPARTO Mendoza. Se vende la hermosa casa-quinta sita en Santa Catalina esquina a Bruno Zayas, "Villa Nieves", con 2590 varas terreno. Informa su dueño: Muralla 78. D-1 43619 2 Oct.

SE VENDE una casa de madera y tejas en Buena Vista, Pasaje A No. 9, entre 6 y 7, compuesta de sala, tres cuartos, cocina, comedor, patio y portal. D_1 44100 29 Sep.

VENDO una casa en lo mejor de la Víbora, 2 años de fabricada renta 35 pesos al mes es de madera, tiene sala y tres cuartos con su portal la doy en 3.100 pesos puede verse Bella Vista entre San Miguel y Arellano, reparto Canteras de San Miguel, informan San José 188. D1 44002 29 Septbre.

MEDIDA IDEAL. Vendo lacasa Tejadillo 21, entre dos líneas de tranvías; mide 14 metros de frente por 18.1|2 de fondo. Acepto primera oferta razonable. Informan: Compostela 77. D-1 44132 5 Oct.

EN LO mejor del Vedado, en la calle 10 entre 21 y 23 a una cuadra del tranvía se vende la casa núm. 214, con facilidades de pago. Costó diez y ocho mil pesos y se dá en doce mil. Informan Concordia 200-A bajos, Laudelino Caro. D1 43996 3 Octubre.

SE VENDEN sin intervención de corredor las modernas casas de dos plantas Pérez 21 y 13, entre Concha y Juana Alonso, están pintadas de verde. I-2484. D-1 E-1181 Indf. 5 Jul.

D2. Solares

MIRAMAR

Se vende, frente al parque, calle 2, entre 5a. y 3a. avenida, un solar acera sombra, magnífica situación. Informa su dueño al lado o teléfono FO-1550. D-2 44812 3 Oct.

PARCELA ENTRADA VEDADO

A media cuadra del Parque Monteagudo, lo más aristocrático, 21 entre J e I, **medida ideal 12x23**. Se vende a 45 pesos metro. Facilidades de pago. Dueño: horas laborables. M-3848. D-2 45275 1 Oct.

REPARTO MIRAMAR, próximo a la Quinta Avenida, vendo un solar de centro, acera de la sombra, 20 metros de frente por 45 de fondo. Precio de situación. Facilidades en el pago. Informa: G. del Monte, Habana 82. A-2474. D-2 45295 30 Sep.

VEDADO, GANGA

21 entre C y D, solar sombra, 23.65 por 50. Véalo y ofrezca. Cerca de Infanta: otros de 10x30. Facilidades de pago. Teléfonos U-1710 y F-6252. D-2 S-7785 28 Oct.

"GANGAS"

Calle 17, Vedado solar de 25x60 a $17.00 metro. Calle 26 y 23, en el Vedado. Solar de 30x60 a $10.00 vara: otro Calzada de Columbia y Ave. de la Paz de 15x31 a $13.50 vara. Llame al M 5824.

JOSE P. QUINTANA

D2 45236 30 Sept.

REPARTO ALTURAS DEL VEDADO. SE VENDE

La esquina de 26 y 27, de 25.50 varas de frente por 40.35 de fondo, o sean 956 varas. Precio: $12.00. Cinco solares de 11.79 de frente por 35.27 varas de fondo, con una superficie cuadrada, de 426.08 cada uno. Precio: $10 pesos vara. En la calle 25 y 26 solar de esquina de 24.18 varas de frente por 41 de fondo, superficie de 883.96 varas. Precio: $12.00. Lotes para industrias con frente a la calle 26, entre 31 y 33. Vedado. Precios convencionales. Informa: Federico Kohly, Calzada esquina 1, Vedado, de 2 a 5. Telf. F-1439. D-2 45135 15 Oct.

ALMENDARES

Calzada de Columbia, se vende la esquina de 12 y 19, es propia para un establecimiento; no pierdan tiempo. Mide 490 varas. Informan en la cuartería de al lado. D-2 45005 4 Oct.

PARCELA, Vedado, a la brisa, vendo en 21 entre Baños y D, con 13 metros de frente, en $8.000. Tiene construcción de madera, que dá buena renta. Propietario: F-3894. D-2 44952 29 Sep.

VENDO UN solar en Avenida Central, Reparto Kohly, frente a la Escuela Pública, muy barato. Informa su dueño: teléfono U-2033. D-2 44205 1 Oct.

SE VENDEN dos solares, Luyanó, Guasabacoa y Santa Felicia. 12 por 39. Ampliación Almendares. 11 entr 6 y 7. 12.75 por 47| Se vende un café y restaurant en el mejor punto de la Habana, por tener que embarcarse el dueño. Informan, Cárdeans 59, bajos. Rico. 44472 3 Oct.

SOLAR 558 varas, a $6.50 vara, en Toyo, Jesús del Monte; es sumamente baratísimo, en los Repartos vale más. Infanta 43-D. U-1802. Entre Desagüe y Benjumeda. Sr. Llenín. D_2 44667 3 Oct.

GANGA! Solar de esquina 415 varas, lo mejor de Santos Suárez, Ave. Mayía Rodríguez y Lacret, propio para establecimiento o residencia. Pagados $2.635; se traspasa por $2.100.00. Telf. U-3262. D-2 44282 30 Sep.

SE VENDE un solar esquina, a una cuadra de la Calzada San Miguel del Padrón; mide 256 varas cuadradas. Su dueño tiene entregado 610 pesos y se da en cuatrocientos. Informa su dueño en la Calzada de Guanabacoa, frente al Matadero Luyanó, fonda. D-2 43549 2 Oct.

REPARTO MENDOZA, Víbora. Se venden los solares de Santa Catalina y Cortina, paradero de los tranvías de Santos Suárez. Informa su dueño: Muralla 78. D-2 43620 2 Oct.

D3. Establecimientos

VIDRIERA DE TABACOS

EN 1.600 pesos, vidriera tabacos, cigarros y billetes de lotería. Vende 20 pesos diarios sin billetes. Centro de la Habana, rodeada de oficinas y bancos. Informes: Infanta 43-D, bajos. U-1802. Llenín. D-3 45173 3 Oct.

FINCA Y BODEGA EN $8.000

esta finca mide 180 metros de superficie, y tiene bodega carnicería y casa de vivienda de sala, comedor, dos cuartos, y baño, la bodega está vendiendo $50.00 diarios, pues urge la venta, véame que puede hacer un buen negocio José P Quintana, teléfono M 5824, Empedrado 49 3er. piso. D3 45235 30 Sep.

GARAGE en ganga, Vedado. Lo vendo por no ser del giro, capacidad: cuarenta máquinas. Poco alquiler. Llame al teléfono X-1735. D-3 45318 30 Sep.

SE VENDE una lechería situada a una cuadra del muelle Luz surtida de refrescos y cigarros muy antigua y propia para un principiante. Informan Neptuno 218. Teléf. U 3915. Precio de situación. D3 45223 2 Oct.

GRAN NEGOCIO. Por $1.400.00 entregando $1.200.00 produce $70.00 mensuales, arrendado por año y medio, con garantía de $260.00 que al finalizar no tiene que devolver al arrendatario. Informes de 12 a 6. Teléfono M-2025. D-3 45331 2 Sep.

INMEJORABLE casa de comercio que con sus entradas por alquileres se paga sola, se vende por la mitad de su valor, en pagos cómodos. Informan: Aguila 222. D-3 45146 30 Sep.

CARNICERIA moderna vende media res, grande, buenos precios, alquiler barato, contrato largo, se vende por no poderla atender su dueño o se admite socio del giro. Informan I 1782. D3 45118 30 Sept.

SE VENDE barata una fonda situada en Luyanó No. 4, esquina de Toyo. Fonda Jiménez. Por tener que embarcar. Informan en la misma. D-3 44241-42 1 Oct.

CEDO esquina para puesto o fonda; es salón de helados, gran porvenir, frente a Henry Clay. Están fabricando tres plantas, hay contrato, poco alquiler. Informan en Mangos y San José, después de la 1 p. m. Helados. D-3 44971 2 Oct.

GRAN NEGOCIO

Vendo Almacén de Víveres finos y Panadería, en $18.000. Informa Armando, Jesús del Monte No. 515, moderno, barbería. D-3 44956 4 Oct.

GRAN TINTORERIA

En 3.250 pesos, bien situada, de las mejores de la Habana. Tiene dos camiones de Reparto y excelente clientela. Facilidades de pago. Informes: Infanta 43-D, bajos. U-1802. Sr. Llenín. D-3 45008 30 Sep.

SE VENDE un café o se admite un socio o se cambia por una casa informa Trabadelo. Luz y Habana café. D3 44924 29 Septbre.

VENDO BODEGA en la Habana, muy surtida, buen contrato, poco alquiler; o se cambia por casa o solar. San José número 109. Garage. Joaquín. D-3 S-7688 30 Sep.

VENDO FONDA en $1.300; 6 años contrato, $30 alquiler; facilidades de pago. Me urge la venta por tener otro negocio. Cuenya, Monte y Cárdenas, a todas horas. D-3 44871 1 Oct.

SE VENDE una vidriera de tabacos y cigarros y quincalla. San Rafael y Gervasio. Informan en la misma. D-3 44605 30 Sep.

CAMBIO MI BODEGA POR UNA CASA

que valga de 15 a 20 mil pesos. Doy la diferencia en efectivo. Mi bodega está sola en esquina, a una cuadra del parque central, es muy cantinera, se garantizan tres mil pesos de venta mensuales. Informan: Alvarez y Suárez en Cerro 535 entre Tejas y Buenos Aires, o en San Rafael y Oquendo, café. D3 44733 4 Octubre.

APROVECHEN GANGA

Por no poderlo atender se vende un garage, bien situado, con buena venta. Hay local amplio para storage, se dan facilidades para el pago. Informan Bustamante Teléf. A 6474. D3 S7665 4 Oct.

SE VENDE El Recreo de Buena Vista, Marianao, café y fonda, por desavenencia de socios; o se necesita un socio con poco dinero. Se alquila un local para los billares. Informan en la misma. Vista hace fe. D3 44586-87 29 Sep.

OCASION. Vidriera tabacos, quincalla y billetes, se vende, en lo mejor de la Habana, buen contrato y fácil pago. Razón: Muralla 103, almacén. Y en el segundo piso de 7 a 8 y de 12 a 2. Señor Lizondo. D3 43571 6 Oct.

SE VENDE una carnicería en buen punto, sin competencias a precios de 15 y 20; vende 90 y 100 kilos; se vende por no poder atenderla. Informan: Jesús del Monte número 190. José Páez. D-3 45026 1 Oct.

AVISO. Vendo un puesto de frutas por no ser del giro su dueño. Bien situado Calle Luz esquina a Compostela. D-3 44345 29 Sep.

BODEGA QUE VALE $8.000 LA DOY EN $4.000 CON $1.500 DE CONTADO

Sola en esquina en la Habana moderna muy cantinera, 6 años de contrato, poco alquiler. Informan: Alvarez y Suárez, Cerro 535 entre Tejas y Buenos Aires o en San Rafael y Oquendo, café. D3 S_7607 3 Oct.

SE VENDE una bodega muy barata; vende de 40.00 a $45.00 en la calle A y 37, Vedado. Teléfono F-6204. D-3 S-7547 3 Oct.

BARRA Y VIVERES FINOS

Con gran vidriera tabacos y cigarros, en precio sumamente baratísimo, en lo mejor de la Habana. Vendo 140 pesos diarios. También cambian por casa. Informes: Infanta 43_D, bajos. U-1802. Señor Llenín. D-3 43921 29 Sep.

BODEGA. Si usted desea una, en Campanario, de Neptuno a San Lázaro, es negocio. Informa Domingo Ausa, Manrique 62, bajos. D-3 44985 1 Oct.

CAFE, DULCERIA, restaurant, en buena esquina. Se admite un socio o se vende en condiciones ventajosas para el comprador. Informa S. Fernández, Muralla número 23. D-3 42910 30 Sep.

SE VENDE la mejor bodega de Buenavista por causas que se le explicarán al comprador. Pasaje B y calle 3. Teléfono FO-1135. D-3 S-7148 8 Oct.

BODEGA cantinera, buen punto, véala, poca renta, buen contrato. Máximo Gómez número 143, Guanabacoa. D-3 41918 17 Oct.

D4. Automóviles y Accs.

PEERLES LANDAULET

En perfectas condiciones, gran ganga. AGENCIA CADILLAC Marina No. 12. Habana. D-4 E-1975 29 Sep.

SE VENDE un Limousine Franklin, de 5 pasajeros, casi nuevo. Puede verse todos los días. Concordia 185-A, garage Adrover. Precio: $2.100. Poey. D_4 45242 1 Oct.

VENDO Studebaker Duplex, último tipo, perfectas condiciones, barato. Teléfono U-1246. De 1 a 9 p. m. D-4 45256 1 Oct.

VENDO un Overland, buen motor, magneto Bosch, chapa de este año en noventa pesos. Informan teléfono I 3744. D4 45052 1 Oct.

INDIAN SCOUT

Se vende a toda prueba en $110. Informan en San Lázaro 368. Fune. D4 44920 30 Septbre.

AUTOMOVIL Paige, de 40 caballos, cerrado, barato, buen estado de pintura, $200.00. Zapotes entre San Indalecio y Dolores. Jesús del Monte. D-4 S-7712 2 Oct.

VENDO BUICK Sedan, cerrado, buena condición mecánica, seis gomas, pintura Duco, vestidura cuero. Precio razonable. Concordia 160 esquina Soledad. Díaz. D-4 44804 30 Sep.

CAMION DE 3 1-2 TONELADAS

Se vende en ganga: está en muy buen estado. Belascoaín núm. 637. García. D4 S7656 30 Sept.

AVISO A LOS DUEÑOS DE CAMIONES Y TALLERES

Horrorosa liquidación de accesorios de camiones y automóviles. No se dejen sorprender con los precios de los garages, sin antes enterarse de los nuestros Coronas y piñones sin fin Tinken, Radiadores, Rolletes y Copas Tinken, Cajas de Bolas Strong, Magnetos, dinamos, bobinas cadenas Diamond, muelles traseros Titanic y Equipemen, Ejes de todas clases, muñones, Piñones de Ataque, Carburadores Stromberg, Dort, Overlan y Chevrolet. Fotutos, Chumaceras, Piñones Planetarios, Cadenas distribución, bujes, cuero camello, tapas caja satélite, válvulas, discos, piñones caja velocidad, 1a. 2a. 3a. y marcha atrás, trenes movible y fijo, Ejes cluch, trasmisiones, faroles y otras cosas más. Estos accesorios son de los camiones Wichita, Packard, Kelly, Pierce Arrow, Graham Bros, Cliderdale, Sheldon, Brookway, Steward, Wing Trust, República, Bethlegen, White, Mack Sterling, y U. S. y de autos Packard, Cadillac, Dodge Overland, Buig, Stutz, Hudson, Studebaker, Reo, Chandler, Dort y Chevrolet. Ferretería La Comercial. Campanario esquina Estrella de Manuel Trueba. Teléf. A 3667. D4 44645 4 Oct.

GANGAS

Hudson 7 pasajeros, pintura, vestidura y fuelle nuevo, a $100 de entrada y seis mensualidades de 30 pesos.

Camión Chevrolet cerrado, $75 de entrada y tres mensualidades de 25 pesos.

Citroen 10 HP, 5 pasajeros, muy económico.

Hupmobile turismo, 5 pasajeros, como nuevo.

Cunningham tipo sport.

AGENCIA HUPP. Prado 23.

VERDADERA OPORTUNIDAD

A precio de uso, puede adquirir un automóvil fino y de calidad, completamente nuevo, de 5 y 7 pasajeros, touring o limousine, del modelo anterior Hupmobile. AGENCIA HUPP. Prado 23 E_1974 29 Sep.

SE VENDE un camión sin fin Ford, 1.1|2 tonelada. Informan Reparto Santa Amalia, Miguel, entre Isabel y Alvarado. D-4 44987 29 Sep.

GOMAS BARATAS

30x3.1|2 cuerda, $6.75; 31x4, $13.90; 32x4, $7.50; 33x4, $15.00; 32x4.1|2 $18.50; 34x4.1|2, $23.50; 33x5 $26.75; 29x440, $7.75; 29x500, $14.00; 30x495 $13.75; 30x525 $13.90; 31x495, $14.50; 31x525 $15.00; 30x577, $16.90; 32x600 $18.90; 32x577, $19.90. Cámaras desde $1.50. Havana Tire Co., San Lázaro 240, esquina a Campanario. Teléf. M 6609. D4 S7533 5 Oct.

CUÑA "Chrysler", casi nueva, dos meses de uso, se vende por marchar su dueño al extranjero. Se dá barata. Informan: Habana 82. Teléfono A-2474. D-4 44610 30 Sep.

GANGA. Se venden dos camiones Ford, sinfín y uno 5 toneladas. E. Viluendas 198. Dueño: San Lázaro 299-A. D-4 44069 30 Sep.

GANGA

Se vende en $450.00 Locomobile de 7 pasajeros, en magníficas condiciones de pintura etc. Está compuesto de 5 gomas nuevas. Para informes: 17 esquina a G. Teléfono F-5005. D-4 S-7635 30 Sep.

MOTOCICLETA Harley-Davidson, usada por casi la totalidad de la Policía en todos los países del mundo. Segura, cómoda, elegante, completo surtido de repuestos, facilidades de pago, enseñanza para manejar, gratis; gran taller de reparaciones a precios más bajos que nadie. Pruebe estos detalles antes de comprar, vender o reparar. José Presas. Ave. de la República 390. Habana. D-4 44367 22 Oct.

MOTOCICLETA diez pesos. Esto es lo que usted debe pagar por una reparación de esmerilar y quitar el carbón. (Cualquier marca). Agencia Harley-Davidson. Espada y San Lázaro. D4 45214 26 Nov.

SE VENDE un automóvil marca Pontiac, cerrado, del 1927, completamente nuevo, con nueva matrícula. Informan en O'Reilly 72. Preguntar por Hernández, de 8 a 11 y de 2 a 6. D-4 43909 29 Sep.

D5. Maquinaria y Accs.

VENTA DE CALDEROS DE LINOTIPO

Habiendo equipado el DIARIO DE LA MARINA todos sus linotipos con calderos eléctricos, se desean vender los de gas que han venido funcionando hasta ahora con excelentes resultados. Estos aparatos están en magníficas condiciones y tienen boquilla de tornillo, lo que demuestra que son modernos. Informes: Sr. Eugenio Soler, Departamento de Linotipos del DIARIO DE LA MARINA, de 7 a 10 p. m. D-5 E-1654 Indf. 5 Ag.

MOTORES eléctricos, vendo varios motores trifásicos; los hay de uno hasta 18 caballos de fuerza. Calle Remedios número 40, esquina a Reyes, Jesús del Monte, bodega. Teléfono I-7352. D_5 S-7545 6 Sep.

D6. Muebles y Prendas

VENDO todos los muebles de una casa bien montada. Todos de caoba y modernos juntos o separados. Adornos de arte y buenos cuadros. Animas 150. D6 45224 30 Sep.

SE VENDE barata una vitrina dorada de tres cuerpos, completamente nueva y una camita de hierro, en 19 número 248, altos, entre E y F. D-6 S-7774 1 Oct.

AVISO, bodegueros: vendo una vidriera de dos metros de alto, un mostrador de 7 varas, unos entrepaños con 14 gavetas, y una vidriera de dos metros, todo esto en $60. Informan: teléfono U-5820. D-6 S_7776 4 Oct.

EXPOSICION permanente de muebles de lujo, Renacimiento Español, Italiano y francés. Fotografías y proyectos para fabricar al gusto del comprador. Realización de los atrasados, de los corrientes Relojes y todas las existencias, al contado y a plazos. D. Ruisánchez y Co. Angeles y Estrella. Teléfono A_2024. D-6 45309 1 Oct.

VENDO CAMA de hierro, grande, en buenas condiciones, 4 pesos. Habana 126, altos. D-6 45238 1 Oct.

LIQUIDACION DE MUEBLES

Juegos de sala, con espejo, a $40; de cuarto finos, esmaltados y decorados a $75, de comedor a $45; camas de hierro a $5.00; cómodas a 11, sillones de mimbre a $10 el par; id. de portal a $12, máquinas Singer a $25 nuevas completamente escritorios a $15. Tenemos toda clase de muebles sueltos que detallamos a precios de verdadera ganga. Cambiamos y construimos por catálogo y a capricho, cualquier mueble. "El Sol de Cuba". Sol No. 111, entre Egido y Villegas Telf. M-7070. D-6 45187 8 Oct.

VENDO todos mis lujosos muebles, un arcón y bastonera antiguo renacimiento español, infinidad de jarrones de distintas clases de porcelana y gran cantidad de objetos de arte. Calle 12 número 5 altos frente al Vedado Tennis Club. Teléfono F 1141. D6 44943 30 Sept.

SE VENDE lujoso juego de cuarto esmaltado, con pinturas a mano, juego de sala, esmalte tapizado, espejo dorado, gobelinos, adornos, lámparas, juego de mimbre, cinco meses de uso solamente. Se dan baratos. Informan: calle 4 No. 245, altos, Vedado, entre 25 y 27. Telf. F-2684. D_6 45167 30 Sep.

CAJAS DE CAUDALES

Sumamente baratas gran surtido, archivos burós mesas planas, máquinas de escribir libreros y toda clase de muebles de oficina. Apodaca 58, entre Suárez y Revillagigedo.

PARA CAFE Y FONDA

Cantinas, mostradores, vidrieras, mesas de mármol, vitrolite y madera, sillas de viena, nuevas y de uso y toda clase de enseres. Apodaca 58, entre Suárez y Revillagigedo.

MUEBLES EN GENERAL

Juegos de cuarto, sala y comedor y saleta, máquinas de coser, baules, escaparates, victrolas Víctor y toda clase de muebles. Apodaca 58 entre Suárez y Revillagigedo. D6 45096 6 Oct.

SE VENDE un juego de cuarto para señoritas o niñas, con escaparate de espejo, coqueta, dos camas y carpeta, esmaltado rosa. Precio: 60 pesos. Véndense dos sillones de cuero, en 10 pesos. También se venden cortinas, propio del color del juego. Calle 5a. No. 33, entre Baños y F. D-6 E-1982 28 Sep.

MUEBLES. Si necesita comprar, aproveche esta oportunidad. Juegos de sala. Tenemos un gran surtido de $25, $30, $40, $60, $80 y $100. De cuarto de $75 a $200. De recibidor de $50 a $90. De comedor con bronces $80; seis sillas y dos sillones $16. De caoba, escaparates $18, modernos. Coquetas $10.00. Aparadores $10. Vitrinas de $15, sillones de portal $14, máquinas Singer desde $10 a $30. Burós a $15. Espejos desde $5. Mesas de correderas $8.00 Neveras, desde $10.00. Camas de hierro a $8.00. Una cocina de gas, cuatro hornillas $30 e infinidad de cosas que no detallamos a precios de situación verdad. Admitimos muebles en pago. El Palacio de Cristal, San Rafael 143, frente al parque de Trillo. D6 44928 5 Oct.

¡MASTACHE ESTA LOCO!

Juegos de cuarto a $60, nuevos, de cedro y caoba, bien fabricados, cristales y lunas de primera, finísimos, esmaltados y decorados, lo mismo a capricho si lo desean. Monte 74. Mastache. D-6 44999 29 Sep.

JUEGO COMEDOR REGIO

Costó $1.200, se dá en $400.00. Monte 402, Telf. A-9540. D-6 45004 1 Oct.

MAQUINAS DE ESCRIBIR

Comisionista americano, vende, urgente dos Underwood, una Corona portátil, flamantes. Ganga: $35, $45, $25. Verlas solamente de 9 a 12. Avenida Simón Bolívar 99, bajos, esquina Campanario. (D-6) 43922 29 Sep.

SE VENDE un magnífico juego de comedor con incrustaciones de bronce, muy fino. Se dá barato. También hermosa lámpara de comedor toda de bronce. Preguntar por Hernández, en O'Reilly 72, altos, de 8 a 11 y de 2 a 6. D-6 43908 30 Sep.

REGALO una roseta de brillantes y perla, que costó $500. Se dá en $225. Informes: Telf. M-3779. D-10 45012 6 Oct.

PARA OFICINAS Y DE OCASION

Bufetes planos y de cortinas. Archivos, cajas archivos, máquinas de escribir. La Hispano Cuba, Villegas 6. Losada. A-8054.

DINERO

No reparamos intereses. Préstamos sobre alhajas y objetos de valor. LA HISPANO CUBA Villegas 6, por Avenida de Bélgica, antes Monserrate. Teléfono A-8054.

DE OFICINAS

Compro A-8054. Bufetes planos y de cortinas. Archivos, cajas archivos, libreros, máquinas de escribir. La Hispano Cuba. Losada. Villegas 6. A8054. —E-2799 Indf. 1 Nov.

"LA ESPECIAL"

La mueblería más grande y mayor surtida de toda la República. Salón de exposición y ventas. Neptuno número 159, entre Escobar y Gervasio. Muebles fabricados y exportados para el gusto más refinado. En "La Especial" pueden adquirir muebles a plazos y en alquiler. Hay juegos de cuarto en caoba de tres cuerpos, con filete de bronce: juegos idem esmaltados en dos tonos policromados y decorados en todos colores; juegos de caoba y bronce; juegos de señoritas esmaltados, policromados y decorados. Juegos de comedor estilo "Renacimiento", idem estilo Adams, idem inglés, idem con filetes en todos estilos y a todos precios. Juegos de sala estilo Luis XVI dorados y con gobelinos; juegos esmaltados y policromados de todos precios. Juegos de sala con filete de bronce muy finos; idem en otros estilos, juegos de recibidor, tapizados y de rejilla a todos precios, también los hay de mimbre muy baratos. Sillones de mimbre de todos estilos y precios; mesas escritorios de todos tamaños; libreros de dos y tres hojas; sillas giratorias, juegos de oficina. Neveras de todos estilos y tamaño. Jueguitos de niños y esmaltados. Chaise Long tapizados y de mimbre. Lámparas de pie muy finas y muy baratas, idem de sala, saleta, cuarto y comedor, reloj de pared; idem de pie. Espejos dorados, idem vitrinas sillones de portal de todos estilos, sillas de coche, idem de colegios, sillas de tijera. Paravanes, alfombras, de sala, saleta y cuarto, maceteros de todos estilos y precios, camas de hierro y camitas de niños desde la más barata a la más fina. Sombrereras, perchas de árbol, cestos de ropa, fiambreras finas y corrientes sillones de niños de caoba y mimbre. En piezas sueltas: escaparates de lunas, idem sin luna, camas, coquetas, cómodas, chifonier, chifo-Rober; mesas de noche, aparadores, auxiliares, vitrinas; mesas de correderas, mesas de máquinas, mesas de teléfono y sillería de toda clase y otros muchos artículos que no se detallan aquí. Fíjese bien que "La Especial" le hace a usted cualquier juego o muebles de encargo sin que tenga que hacer anticipo alguno. Hacemos ventas para el campo sin cobrar embalaje; damos facilidades de pago guardando la más absoluta reserva. También alquilamos muebles desde la más humilde cama de hierro hasta una lujosa residencia. Haga una visita a esta acreditada casa y saldrá complacido por su mercancía exquisita y sus precios ínfimos. No se confunda.

"LA ESPECIAL"

Neptuno número 159, entre Escobar y Gervasio. Teléfono U 5620 y Apartado número 2291. D6 S6941 2 Oct.

SE ARREGLAN MUEBLES "EL ARTE"

Taller de reparación y reconstrucción de muebles, envases y embarques. Especialidad en pinturas, barnices y tapicería. Calle I, número 9, casi esq. a Calzada. Tel. F-2312. D-6 S-7164 9 Oct.

LAMPARAS EN GANGA

Se vende una lámpara de sala de bacarat, muy fina, en $300.00. — Una lámpara de comedor. Una lámpara de pie de bronce, en $100, mármol de Verona, en $80.00. Puede verse en la Casa Vilaplana. O'Reilly y Villegas. D-6 E- Indf. 1 En.

REGISTRADORAS National, liquido hoy lote de varios modelos garantizados a plazos, hago cambios, véalas. Con dinero efectivo se admiten proposiciones y compra gangas. Campanario 89. D-6 43335 15 Oct.

POR TENERME que embarcar vendo a precio de situación un escaparate de dos cuerpos y un sillón de caoba. Se pueden ver en la Casa Cayon, Neptuno 168. D-6 44978 29 Sep.

LA CASA PERNAS, Almacén de muebles. Aproveche ganga. Ventas al contado y a plazos. Surtido de piezas sueltas y toda clase de muebles, caoba y cedro. Neptuno número 230, esquina a Hospital. Teléfono U-2335. D-6 42081 7 Oct.

"LA NUEVA ARGENTINA"

Casa de Préstamos. Interés desde el 1 por ciento. Liquidación de prendas procedentes de empeño por la mitad de su valor. Neptuno número 179. U 5056. D6 S6938 2 Octubre.

MUEBLES EN GANGA

Gran surtido en juegos completos y piezas sueltas, juegos de cuarto, 70 pesos; comedor, 75 pesos; sala o recibidor, 45 pesos; camas a 7 pesos; cómodas, 10 pesos; seis sillas y dos sillones, 15 pesos; sillas sueltas, a 1.50; sillones, $2.50; mesas correderas, 6 pesos y otros que no se detallan a los precios mencionados. También se compran y cambian en

"LA PRINCESA"

San Rafael 107. Teléfono A-6926. D-6 2777 Indf. 1 Dic.

MUEBLES

Fabricamos e importamos para el gusto más refinado. Pueden adquirirse a plazos y en alquiler en el almacén importador de muebles y casa de préstamos La Nueva Especial, Neptuno número 191 y 193. Teléfono U 5010, al lado del café El Siglo XX. Nota: Las ventas para el campo no pagan envases. D6 S6940 2 Oct.

D7. Instrumentos Música

REGIA PIANOLA en $250. La vende familia particular; la mejor marca del mundo, muchos rollos, grandes voces, mandolina y mecanismo lujoso. Costó $950; está flamantísima. Informes: teléfono X-1753. D-7 45025 29 Sep.

SE VENDE una Victrola Víctor, nueva, con 30 discos, en precio de proporción. Calle 19 número 6, entre N y O. Teléfono F-4920. D-7 S-7778 1 Oct.

VENDO muy barato pianola "Regal", de poco uso, acción "de luxe", funciona perfectamente. Calle E número 35, entre 10 y 11, Batista. Teléfono X-1917. D-7 44962 30 Sep.

ASOMBROSA liquidación de pianos y pianolas de afamadas marcas, al contado y a plazos. Precios ínfimos por proceder de empeño. Garantizamos cualquier defecto con devolución del dinero. La Predilecta, San Rafael y Oquendo. Teléfono U-3847. D-7 S-7332 14 Oct.

PIANOLA UNIVERSAL

Eléctrica y pedales, se vende en $375.00. Suárez 3. Teléfono M-1914. D_7 45003 1 Oct.

PIANOS, pianolas e instrumentos al contado y en plazos cómodos. Música impresa y estudios para todos los conservatorios. Pianos de alquiler, afinaciones y reparaciones. Calidad y bajo precio. Viuda de Carreras y Cía. Prado 115. Telf. A-3462. E-1757 1 Ag.

D8. Animales

MULAS MAESTRAS DE TIRO

Se vende una pareja con arreos y carretón; juntos o separados. Informan García. Belascoaín núm. 637. D8 S7653 30 Sept.

D9. Fincas Rústicas

HERMOSA FINCA DE RECREO se vende con magnífica residencia una caballería de tierra de primera con más de 3,000 árboles frutales, con gran planta eléctrica, regadío en toda la finca, cerca de Finlay, próximo a la Habana, frente a la carretera. Informan Fernández y Bustamante. Teléfono A-0352. Cuarteles 5. D9 S6928 1oct.

SE VENDE una finca en la Calzada de San Antonio entre Goves y Bejucal, mide dos caballerías y cordeles, terrenos de muy buena calidad, más de 500 palmas, muchos árboles, un gran platanal, cercada toda de piedra, de siete cuartas de alto, nueve cuartones todos de piedra y del mismo alto en muy buen estado. Casa de vivienda de teja, nueva, casas de tabaco, mucha cujería, pozos, tanques, tuberías y se dá en proporción. Informan en la Huevería El Regulador, en Suárez No. 59. En la misma hay un matrimonio que se presta para una finca o casa análoga. Teléfono A-1496. D_9 S-7779 8 Oct.

D10. Objetos Varios

SE VENDE un postalero grande, con diez mil postales y un pequeño resto de quincalla. Todo casi regalado, en la casa de cambio "La República", Obispo, 15-A. D-10 43576 7 Oct.

MAQUINA para hacer planos y dibujar en general. La primera y única en el mundo, exacta, precisa e indestructible, del doctor Ingeniero Graf-Alemania. Representado en los Estados Unidos y Cuba, por Florentino Iriondo. P. O. Box, 17, Cienfuegos, (Cuba). D-10 E-1985 7 Oct.

CAJA de caudales, vendo una de hierro, grande, muy hermosa, propia para negocio importante, joyería banco, notaría, etc. Informa Agencia Comercial, Porvenir 6, entre Habana y Compostela. Sa... ROMAY 31 lado Monte, alquilo ventilados dan facilidades. D10 44958 1 Oct.

GANGAS. Por la tercera parte de su valor, se liquidan los siguientes artículos: Buró, librero, archivo, caja caudales, mamparas, sillas de Viena, mesas, vidrieras de todos tamaños y varias neveras. Calle Habana 111. D-10 44629 4 Oct.

BOTES MUY baratos. Realizamos al costo los que nos quedan, por fin de temporada. Recuerde que pueden usarse todo el año y ahórrese la diferencia. Vassallo, Barinaga y Bárcena. Obispo y Bernaza. D-10 45166 1 Oct.

E SE SOLICITAN

E- 1—Criadas y Criados
E- 2—Cocineras y Cocineros
E- 3—Para 2 servicios
E- 4—Manejadoras
E- 5—Crianderas
E- 6—Chauffeurs
E- 7—Costureras
E- 8—Oficinistas
E- 9—Operarios y Aprendices
E-10—Varios

E1. Criadas y Criados

SE SOLICITA una criada de manos formal y trabajadora. Calle C núm. 72 entre 7 y 9 Vedado. E1 S7764 30 Sept.

UNA BUENA criada se solicita en la calle J núm. 35 esq. a 17 bajos; ha de ser persona formal y tener referencias. E1 S7765 30 Sept.

SE SOLICITA una señora mediana edad para cuidar dos niños. Atarés y Pérez, altos, puesto de fruta. E1 45213 30 Sep.

SOLICITO criada para comedor, que sepa servir bien la mesa, y tenga referencias de casa conocida 30 pesos y uniformes. Vedado Calle 15 núm. 380 entre 2 y 4. Venga después de las 9, por la mañana. E1 45212 29 Sep.

UN BUEN criado de manos se solicita que sepa cumplir con su obligación y tenga referencias de las casas donde haya trabajado, sino es competente criado de manos que no se presente. El empleo lo desempeñará en una finca de recreo, cerca de la Habana. Presentarse de 9 a 12 del día en 23 número 285, entre D y E, Vedado. E-1 45307 1 Oct.

BUENA CRIADA de manos, se solicita una que sepa cumplir con su obligación y tenga buenas referencias. Se le dá buen sueldo; tiene que saber coser. Presentarse en 23 No. 285, entre E y D. De 9 a 12 del día. E-1 45306 1 Oct.

NECESITO una criada de mano y una cocinera, sueldo $25, pero si son buenas ganarán $30. Informan Compostela 58 bajos. E1 45204 29 Sept.

EN GUANAJAY, casa de absoluta moralidad, se necesita una muchacha peninsular, para la limpieza de la misma, de un matrimonio solo. Informan: Cristina y San Joaquín. A-2467. E-1 45243 1 Oct.

MUCHACHA para los quehaceres de la casa, se necesita. Luyanó 126, altos, frente a Guasabacoa. E-1 45327 1 Oct.

SE SOLICITA para criada de manos una señora blanca, de mediana edad, sepa trabajar. Dirigirse calle D'Strampes entre Vista Alegre y Carmen, Reparto Mendoza. E-1 44953 30 Sep.

CRIADA DE manos que atienda también dos niños, limpia y referencias, para Bejucal. $20. Informan: Milagros 14, Víbora. E_1 45129 30 Sep.

SE SOLICITA una criada de color, para criada de manos. Sueldo: $15.00. Informan en J número 211, Vedado. E-1 S-7749 30 Sep.

SE SOLICITA un matrimonio español de más de 50 años, con referencias, para cederle gratuitamente una hermosa habitación con cocina y servicios, a cambio de una pequeña limpieza. Ortega, O'Reilly y Habana, de diez a doce. (E-1 45023 29 Sep.

SE DESEA una muchacha peninsular para criada de manos, corta familia. Sueldo: 20 pesos. Calle B No. 284, entre 29 y 31. E-1 S-7760 1 Oct.

SE DESEA una criada de manos en la Calle F número 15 entre 7 y 9, que tenga buenas referencias. Sueldo: $25.00. E_1 45010 30 Sep.

NECESITO criado de comedor con recomendaciones particulares, sueldo $50; una criada para cuartos y un segundo criado $25. Compostela 58. E1 45086 29 Sept.

E2. Cocineras-Cocineros

SE SOLICITA una buena cocinera polaca, para ir a la provincia de Camagüey. Informan: Línea No. 39, esquina a Baños. E2 S-7519 29 Sep.

SE SOLICITA una muchacha que sepa de cocina para tres de familia, informes de 2 a 5 p. m. Cuba y Obrapía. Altos del café. Sra. Gumersinda. E-2 45071 29 Sep.

E3. Para 2 servicios

SOLICITO jovencita formal para atender niñito y lavar ropitas, Luyanó 20L frente reparto "Asunción". E3 44904 29 Sept.

SE SOLICITA criado sepa cocinar y demás servicio, tres de familia. Sueldo convencional. Lawton 27, Víbora. E-3 45291 1 Oct.

M.E.C.D. 2016

TELEFONOS A-3333 A-1014

ANUNCIOS CLASIFICADOS DEL DIARIO DE LA MARINA

TELEFONOS A-3333 A-1014

SE SOLICITA una muchacha peninsular para los quehaceres de una casa chica; sueldo $20.00, en la calle Luz número 6 bajos entre Morel e Iznaga Loma Chaple. E3 S7763 29 Sept.

SE SOLICITA una muchachita de 14 o 15 años para cuidar una niñita de 1 año, lavar la ropita y hacer una pequeña limpieza. Sueldo: $10 y ropa limpia. Calle entre 25 y 27, Villa Valencia. Reparto Kohly. E-3 45317 30 Sep.

SE DESEA una cocinera que haga también la limpieza de una casa chica. Sueldo: 25 pesos. Informan en la calle 4 entre 11 y 13, altos. E-3 44723 29 Sep.

SE SOLICITA muchacha formal y de buen carácter para manejar una niña de un año y limpiar tres habitaciones; han de cuidarle los niños y saber cumplir bien su obligación. Se exigen referencias; es persona seria y de moralidad. Sueldo convencional y informes. Avenida de los Oficiales número 5, Columbia. E-3 45141 30 Sep.

E4. Manejadoras

SE SOLICITA una manejadora en A y 17, para atender a un niño y limpiar 3 habitaciones. Sueldo: 25.00 y ropa limpia. E-4 S-7686 29 Sep.

SE DESEA una buena manejadora que tenga practica con los niños y tenga suficientes referencias. Calle 2 número 87, entre 9 y 11, Vedado. E_4 S-7682 29 Sep.

E8. Oficinistas

SOLICITO un muchacho diez u once años para trabajo de oficina $2.50 a la semana. Tiene que vivir cerca. Alvarez Oficios 2, bajos. E-8 45116 29 Sep.

E9. Operarios-Aprendices

SE SOLICITAN pantaloneras para taller que sepan cumplir bien con su obligación. Informes en Monte 191. E9 46115 29 Sept.

E10. Varios

SUELDO Y COMISION

Se solicitan vendedores relacionados con bodegas, lecherías, café, hoteles. Informes de 3 a 6. En Rodríguez núm. 42, Jesús del Monte. E10 S7502 29 Sep.

VENDEDORES ACTIVOS

Se necesitan varios; y varias mujeres jóvenes para vender a comisión. Pueden ganar mucho dinero; los muestrarios son muy lujosos. Informes en Plaza del Vapor 11 por Reina. E-10 44681 1 Oct.

SE NECESITA un socio con $1.500 como mínimo para un negocio de gran utilidad. Trato serio, sin prédida de tiempo, de 9 a 9 y 12 a 2. San Lázaro 293-C. Telf. U-5826. E-10 44219 2 Oct.

SE SOLICITA un local para establecimiento. Dirigirse a San Rafael 62, Farmacia Francesa. (E-10) 45161 29 Sep.

SE SOLICITAN 4 operarios pintores, 3 carpinteros y 5 albañiles expertos en colocación de redoblones y piedra en rústica. Calle 15 entre K y L. Vedado. De 7 a 9 y de 2 a 3. E10 45217 1 Oct.

SE NECESITA un socio con $3.000 para ampliar un negocio establecido, de gran utilidad, único en Cuba. Telf. A_4135. E-10 45174 1 Oct.

SOLICITAMOS cincuenta hombres y cincuenta señoras y señoritas, ganarán un peso cincuenta centavos diarios, ver a Constante, de dos a cinco. Reina 157, por Belascoaín. Tostadero Puerto Rico. E10 45038 29 Sept.

UN SOCIO

Se desea que tenga $2.000.00 o más, para ampliar tienda de sedería, y puede agregársele casa de Modas, sombreros, peletería o cualquier otro giro de novedades. Se requiere seriedad. Informes: Animas número 67, de 4 a 6 p. m.

E-10 E-1981 Indf. 27 Sep.

SEÑORA española desea hacerse cargo de niño chico en su propia casa. Para informes: X-2293. San Miguel del Padrón. E-10 44806 29 Sep.

EN CASA de moralidad se desea un socio de cuarto, que ha de comer en la casa. Precios módicos. Informan: Telf. M-9704. E-10 44827 30 Sep.

SOLICITO un vendedor de vinos, verdad, de 30 a 40 años de edad, que haya trabajado las calzadas, que maneje cuña y tenga título y buenas referencias, para tener marcas. Buen sueldo. Dirijan correspondencias, amplios pormenores, al Apartado No. 1392. E-10 45144 12 Oct.

¡GRAN NEGOCIO!

Se solicita un socio con $3.000 para igual capital, para que se ponga al frente del negocio, para la pesca de esponjas y poner una fábrica de conservas de langostas, para importarlas a Francia y a Alemania. Aquí vale dos centavos la langosta y en Francia vale $1.50. Informa: R. Estrada, Churruca 1-B, Cerro. E-10 43938 29 Sep.

AGENTES. Solicito en todos los pueblos del interior, para artículos de novedad. Todas las señoras y señoritas laboriosas compran. 50x100 de utilidad. Manuel Gutiérrez, Empedrado 75, Habana. E-10 45017 1 Oct.

SOLICITAMOS comerciantes del interior para enviarles nota de precios de quincalla, perfumería, juguetes, prendería, miscelánea. No utilizamos agentes; vendemos directamente al comercio. Excelsior Trading, Apartado 2544, Habana. E-10 44957 4 Oct.

F SE OFRECEN

F-1—Criadas y Criados
F-2—Cocineras y Cocineros
F-3—Para 2 servicios
F-4—Manejadoras
F-5—Crianderas
F-6—Chauffeurs
F-7—Costureras
F-8—Oficinistas
F-9—Operarios y Aprendices
F-10—Varios

F1. Criadas y Criados

SE OFRECE buen criado de comedor con excelentes referencias. Hace toda clase de coteles plancha ropa caballero. Teléfono A 6505. F1 45232 30 Sept.

SE OFRECE una joven española como criada de manos o cuartos, prefiere comedor, tiene buenas referencias. Informan Teléf. M 3323. F1 45231 30 Sep.

SE OFRECE una buena criada de mano peninsular, o para habitaciones; tiene referencias de donde trabajó teléfono A 4792. F1 45203 30 Sept.

DESEA colocarse una joven española de criada de manos tiene buenas referencias de las casas que ha trabajado. Teléfono I-3687. F-1 45300 1 Oct.

SE DESEAN colocar dos muchachas españolas, una criada de manos y otra de comedor. Informan: calle A número 2, por 3a., Vedado. Teléfono F-2256. F-1 45274 1 Oct.

SE OFRECE señora del país para limpiar por hora. Teléf. M 4341. F1 45215 30 Sep.

SE DESEA colocar criada española, de buena presencia; sabe servir bien al comedor, coser un poco. Tiene buenas referencias. M 7122. F-1 45176 30 Sep.

SE OFRECE un criado español con referencias y sin pretensiones. Desea dormir fuera. Llame A-4175. F-1 S-7789 1 Oct.

SE OFRECE joven español para criado, práctico en el servicio de mesa. Llamen M-3327. F-1 45193 30 Sep.

BUEN CRIADO de manos, desea colocarse en casa particular. Tiene informes de las familias más distinguidas de la Habana. M-3064. F-1 45168 30 Sep.

UNA española desea colocarse con familia de moralidad para el comedor o limpieza de habitaciones, tiene buenas referencias. San Lázaro 269 esquina Oquendo desde las 9 de la mañana a las 3 de la tarde. U 6653. F1 45041 29 Sept.

UNA joven española, desea colocarse, de criada de cuarto y costura, tiene referencias y recomendaciones. Llamen al teléfono FO 7331. Pregunten por Antolina. F1 45042 29 Sep.

BUEN criado de manos desea colocarse en casa particular, tiene informes de las familias más distinguidas de la Habana. M 3064. F1 44989 29 Sept.

DESEA colocarse para criado de mano joven con referencias. Informan calle A y 2, Güines, Juan Arencibia. F1 45040 29 Septbre.

DESEA colocarse joven española para todos quehaceres de un matrimonio o para criada de mano, menos de $25 no se coloca; Peñapobre 25, bajos. F1 45067 29 Septbre.

SE DESEA colocar una joven española para limpiar, es trabajadora y formal. F 2378. F1 45085 29 Sept.

DESEA colocarse criado de mano práctico en todo buen servicio: tengo referencias de buenas casas de mucho tiempo teléf. A 4792. F1 45088 29 Sept.

CRIADO de mano se ofrece joven español práctico en el servicio fino. con buenas referencias. Informan teléfono A 3090. José. F1 45094 29 Sept.

UN JOVEN español desea colocarse de criado de manos o cuartos, informa teléfono M 4485. F1 45093 29 Sept.

SE OFRECE un criado muy formal y trabajador, sabe servir mesa, hacer coteles, y planchar, con inmejorables referencias de donde ha trabajado. Informan teléfono F 6188. F1 45060 29 Sept.

DESEA colocarse española mediana edad, para habitaciones y coser. Tiene buenos informes. Pregunten por Matilde. U 4669. F1 45078 29 Sept.

DESEA colocarse joven español de criado de mano; tiene buenas recomendaciones; está acostumbrado en el servicio fino. Teléfono F 6087. F1 S7725 29 Sept.

JOVEN española de buena presencia desea colocarse en casa de moralidad, para criada de mano, tiene referencias. Piedad U 4669. F1 45075 29 Sept.

SE OFRECE una joven española para criada de manos, cuartos o comedor buenas referencias. Teléfono M 3229. F1 45048 29 Sept.

UNA señora española desea colocarse de criada, tiene referencias. Informan Belascoaín 28-A teléf. M 6049. F1 45113 29 Sep.

SE OFRECE buen criado de manos sé servir mesa, tengo buenas referencias. Informan teléfono M 3323. Dejen recado. F1 45106 29 Septbre.

SE OFRECE un buen criado de manos o camarero, tiene buenas referencias y sabe servir mesa y no tiene pretensiones. Teléf. M 9578. F1 45108 29 Sept.

SE OFRECE un buen criado de manos o camarero, tiene buenas referencias y sabe servir mesa y no tiene pretensiones. Teléf. M 9578. F1 45111 29 Sep.

PARA muchacha de mano se ofrece señora española recién llegada. Buenos informes. Dirigirse teléf. M 4762. F1 45193 29 Septbre.

JOVEN española desea colocarse de criada de comedor o de manos, tiene referencias, sabe cumplir con su obligación. Teléf. U 4669. Blanca. F1 45077 29 Sept.

DESEA colocarse criado de manos, con buenas referencias de donde ha trabajado. Acostumbrado a viajar. Llame al teléfono U_3342. F-1 45020 29 Sep.

CRIADO fino, se ofrece para casa particular; sabe toda clase de servicios de comedor; también se coloca de ayuda de cámara. Tiene buenas referencias. FO-2710. F-1 45019 29 Sep.

SE OFRECE señora de criada cuartos, sabe cortar y coser bien: y una criada de comedor, sabe servir a la rusa. Tiene buenas referencias. A 3343. F-1 S-7703 29 Sep.

CRIADO joven, español, desea colocarse en casa particular, acostumbrado a todo servicio; muy fino y buenas referencias. Informan Antón Recio 31, A-2059. F1 44434 1 Oct.

F2. Cocineras-Cocineros

SE DESEA colocar un matrimonio sin hijos ella es cocinera y él entiende de todo con buenas referencias. Informan U 6738. F2 45218 30 Sep.

SE DESEA colocar un joven de 2do. cocinero, para fonda. Informes: teléfono A-6256. F-2 S-7755 30 Sep.

SE OFRECE superior cocinera de color, con referencias de muy buenas casas, cocinar solamente. No duerme en la colocación. M-7122. F-2 45177 30 Sep.

SE DESEA colocar una buena cocinera; es de mediana edad; sabe bien su obligación; lleva tiempo en el país y tiene buenas recomendaciones de las casas donde ha estado; lo mismo se coloca en casa particular o establecimiento. Lamparilla 68. Telf. A-1285. F-2 45251 1 Oct.

SE DESEA colocar una señora para cocinar, con buenas referencias. Informan: teléfono A-0814. F-2 45310 1 Oct.

DESEA colocarse joven español, de cocinero; es buen cocinero y repostero, con recomendaciones de grandes casas que ha trabajado. Informan: Telf. FO-2733. F-2 45195 30 Sep.

UNA SEÑORA de mediana edad, de color, solicita colocación de cocinera para dormir en la casa. Oquendo número 24, departamento 36. Teléfono U-6908. F-2 S-7777 1 Oct.

DESEA colocarse de cocinera una señora española de mediana edad; sabe cumplir con su obligación. Tiene referencias. Dirección: Monte 373. F-2 45191 30 Sep.

DESEA colocarse joven español, buen cocinero, cocina española, criolla, francesa y americana. Conoce toda clase de dulces y repostería. Tiene referencias. M 4120. F2 45221 29 Sept.

BUEN cocinero, para hotel o casa de huéspedes. Informan teléf. M 4802. F2 45210 30 Sept.

DESEA colocarse buena cocinera. Cocina a la española y criolla, tiene quien la recomiende y duerme en la colocación. Campanario 226-A, altos. Habana. F-2 45315 1 Oct.

UNA señora española de mediana edad desea colocarse de cocinera, cocina a la española y la criolla, tiene buenas referencias. No duerme en la colocación. Informan Almendares teléfono FO 1182. F2 45199 29 Septbre.

COCINERO que ha trabajado con buenas familias y con recomendaciones, desea colocarse. Calle 9 número 23. Vedado. F_6108. F-2 45304 1 Oct.

UNA señora desea colocarse de cocinera tiene buenas referencias. Teléf. F-2332 F núm. 18 entre 13 y 11, Vedado. F2 45216 30 Sep.

DESEA colocarse una general cocinera a la española y criolla. Sabe de repostería; no duerme en la colocación. Teléfono M-5496. F-2 45771 30 Sep.

SE OFRECE una cocinera con buenas referencias y sin pretensiones. Dormir fuera. Llamen al A-4175. F-2 S-7751 30 Sep.

SE DESEA colocar una señora de color y mediana edad, para cocinar. Sabe cocinar y cumplir con su obligación. Informan: teléfono M-5875. F-2 45149 30 Sep.

SE OFRECE una cocinera española, otra cocinera española repostera. Sabe la cocina americana y francesa, tiene buenas referencias. Llame A 4176. F2 S7726 29 Sept.

COCINERO repostero español desea colocarse en casa respetable, cocina francesa, americana, española y criolla, hace pan y pastelería, estilo americano es formal y cumplidor, no tiene familia. Informes Dragones 42, café, teléf. M 6403. F2 45112 29 Sept.

SE OFRECE buena cocinera repostera española de mediana edad, solo para cocinar y duerme fuera. Informan A 0518. F2 45117 29 Sept.

SE OFRECE una buena cocinera, cocina a la española y criolla. Sabe de repostería; muy limpia. Buenas referencias. Teléf. M 9578. F2 45110 29 Sept.

SE OFRECE un buen cocinero chino, cocina española, criolla, sabe de repostería, muy limpio y buenas referencias de casas particulares. M 9578. F2 45109 29 Sept.

SE DESEA colocar una joven española para cocinar, cocina española y criolla, sabe de repostería, tiene buenas referencias, no duerme en la colocación ni hace limpieza. M 2569. F2 45099 29 Septbre.

SE DESEA colocar una buena cocinera sabe a la española y a la criolla sabe hacer dulce y tiene referencias. Teléfono I 7886. F2 45035 29 Sep.

SE OFRECE una buena cocinera española es repostera, tiene muy buenas referencias. Informan F 6085. F2 45063 29 Sept.

MUCHACHA española desea colocarse de cocinera repostera, duerme en la colocación, sueldo 30 pesos. Razón 3a. 55 entre A y Paseo. F2 45069 29 Sept.

DESEA colocarse una buena cocinera a la criolla y española, sabe repostería, pero no duerme en la colocación. Teléfono A 4792. F2 45090 29 Sept.

SE OFRECE maestro cocinero español, joven, en casa particular o comercio o casa huéspedes no tiene pretensiones. Teléfono A 4792. F2 45089 29 Sep.

COCINERO español se ofrece para casa particular, sabe las tres cocinas, principalmente francesa práctico en repostería y pastelería con referencias. A 3090. F2 45095 29 Sept.

SE OFRECE un buen cocinero japonés cocina española y criolla, sabe de repostería, buenas referencias. Teléfono M 3229. F2 45049 29 Sept.

SE OFRECE una buena cocinera cocina española y criolla, sabe de repostería, buenas referencias. Teléfono M 3229. F2 45047 29 Sept.

DESEA colocarse una española, de cocinera; duerme en la colocación. 25 No. 182. Teléfono F-6207. F-2 45009 29 Sep.

COCINERA de color, desea colocarse; sabe bien su obligación y entiende de todo. Tiene referencias. Informan: F-1004. F-2 44959 30 Sep.

BUENA cocinera desea colocarse; es formal y tiene referencias. Gana $30.00. No duerme en la colocación. Informan: teléfono A-3959. De 7 a 10 p. m. y de 3 a 7 p. m. F-2 44674 29 Sep.

SE OFRECE un cocinero y repostero del país. Cocina francesa, española, criolla; es limpio; cumple su obligación. Tiene referencias. M-4118. F-2 44197 30 Sep.

F3. Para 2 servicios

SE DESEA colocar una joven de 24 años para los quehaceres casa o para criada o manejadora. Teléf. U 4568. F3 45220 30 Sept.

JOVEN española se ofrece para limpiar casa pequeña o coser en casa de moralidad. Margarita U 4669. F3 45201 30 Sept.

SE DESEA colocar una joven española para criada de manos o manejadora; tiene buenas referencias. No tiene melena. Informan: X-2303. F-3 S-7747 30 Sep.

SE DESEA colocar una muchacha para cuartos y coser y en la misma otra para cocinar y limpiar. Teléfono I-7536. F-3 45182 30 Sep.

SE DESEA colocar una joven española para cocinar y limpiar a una corta familia. Es formal y trabajadora. Prefiere el Vedado. Informan por F-2918. F-3 45185 30 Sep.

SE DESEA colocar una señora española, para cocinar o limpiar. Tiene que dormir fuera; también trabaja por horas. Telf. F-6151. F-3 45122 30 Sep.

DESEA colocarse española joven, para cocinar y limpiar a corta familia. No salgo de la Habana ni duermo en la colocación; también se coloca para limpiar y lavar. Aguacate 122. Teléfono A-3464. F-3 45194 29 Sep.

DESEA colocarse un joven español, de criado de manos o jardinero, tintorero; tiene buenas referencias. Telfs. F-1683 y F-2907. F-3 45299 1 Oct.

SE DESEA colocar criada de manos, cocinera y manejadora: Informan: teléfono F-2084. F-3 45321 1 Oct.

SE DESEA colocar un español de mozo de comedor, ayuda de cámara, portero o para limpiar oficina, cobrador. Tiene referencias, habla bastante inglés. Sale al campo. Villegas No. 97. Telf. M-4096. F-3 45330 1 Oct.

COCINERA española. cocina española y criolla; entiende de repostería. No le importa hacer limpieza. Bernaza 66. F-3 45325 1 Oct.

SE DESEA colocar una joven española para criada de mano de cuartos o manejadora, sabe cumplir con su obligación. Teléf. A 9426. F3 S7768 30 Sep.

DESEA colocarse joven española para cocinar en casa particular, sabe cumplir con su obligación. Hace repostería o para todo el servicio, siendo corta familia. No se coloca por 25 pesos. Informan A 5985. F3 45209 29 Sept.

SE DESEA colocar una muchacha española para cuartos o criada de manos, sabe zurcir bien, no le importa limpiar y cocinar para un matrimonio solo. Tiene buenas referencias, teléfono M 5434. F3 45211 29 Sept.

DESEA colocarse una señora española de mediana edad, para cuartos o manejadora; lleva tiempo en el país; tiene buenas recomendaciones. Teléfono F-4114. Calzada y 10. F-3 45257 1 Oct.

MUCHACHA española desea colocarse de criada de manos o de cuartos. Informan teléf. F 6097. F3 S7728 29 Sep.

SE DESEA colocar una señora del país de cocinera o para todo el servicio. Sueldo 30 pesos. U 4669. Elena. F3 45080 29 Sept.

ESPAÑOLA mediana edad, desea colocarse para corta familia. Cocinar o para criada de cuartos; se prefiere familia que sea de moralidad. Lleva tiempo en el país y es cumplidora. A-5841. F-3 45164 30 Sep.

DESEA colocarse joven español, de 23 años, de criado o portero. Tiene buenas recomendaciones de casas particulares. F-6165. Jesús Alvarez. F-2 45178 4 Oct.

SE OFRECE una señora de mediana edad para la cocina o quehaceres de la casa y una muchacha para criada o manejadora. Se prefiere el Vedado. Informes: calle I No. 226. Vedado. F-3 44802 2 Oct.

JOVEN española desea colocarse de criada de manos o manejadora, entiende de cocina, es fina y trabajadora. Informan M 4070. F3 45102 29 Sept.

SE DESEAN colocar dos muchachas para criadas de manos, o lo mismo para cocinar. Informan teléfono F 6207. F3 S7727 29 Sept.

SE COLOCA muchacha española para criada de mano o manejadora. No le importa ir al campo. Lucinda. U 4669. F3 45079 29 Sept.

DESEA colocarse joven española para cocinar y limpiar a corta familia. Tiene buenas referencias. Carmen U 4669. F3 45073 29 Sept.

JOVEN española desea colocarse de criada de mano, para cuartos, entiende de cocina. Pregunten por Amelia. U 4669. F3 45074 29 Septbre.

UNA MUCHACHA fina se ofrece para atender señora o para habitaciones y coser. Para informes llamen al teléfono F 6090. F3 45059 29 Sept.

SE DESEA colocar una señora de mediana edad para cocinar y limpiar en casa de corta familia. Informan en el teléfono I 7296. F3 S7711 29 Sept.

SE DESEA colocar una española de criada de manos o para los dos trabajos sabe su obligación. Teléfono A 8897. F3 44981 29 Sept.

LIGHT coloured girl, speaking english and spanish, desires position as nurse, room maid, or cook. Also capable of teaching children english. Calle at II street núm. 57, Phone F 6185. F3 45027 29 Sep.

SE DESEA colocar una muchacha española de criada de manos o manejadora. Informan Jesús María 196 altos, esq. Habana. F3 45001 29 Sept.

DESEA colocarse señora de mediana edad para cocinar a corta familia, para limpieza de cuartos o camarera. Informan: Maloja No. 155. Teléfono M-1216. F-3 45158 30 Sep.

SE DESEA colocar una muchacha española para cocinar y limpiar a un matrimonio solo, lleva tiempo en el país. Teléfono M 4276. F3 45061 29 Sept.

DESEA colocarse joven española de criada de mano o manejadora. Informan teléf. U 2387. F3 45062 29 Sept.

SE OFRECE una joven española para criada de mano o habitaciones; tiene tiempo en el país y referencias. Teléfono A 4792. F3 45087 29 Sept.

SE DESEA colocar una joven española para cocinar y limpiar para corta familia, o para criada de manos. Tiene referencias. Teléf. M 5180. F3 45091 29 Sept.

SE DESEA colocar una joven española para criada de mano o manejadora, o cuartos y coser. Tiene buenas referencias Informan M 9578. F3 45104 29 Sep.

SE OFRECE joven española como criada de manos o cuartos, sabe coser o manejadora, entiende cocina, tiene referencias. Teléf. M 3323. F3 45107 29 Sept.

SE DESEA colocar una muchacha peninsular, de criada de manos; si es corta familia no le importa cocinar. Tiene referencias. Informan en Valle 10, antiguo. F-3 45021-22 1 Oct.

JOVEN española desea colocarse para limpiar y ayudar a la cocina o para criada de manos o cuartos. Tiene referencias buenas y no pretensiones. Informan en el Telf. I-1375. F-3 44944 29 Sep.

DESEA colocarse una joven española para coser y limpiar habitaciones; cose y corta por figurín. Casa de moralidad. Teléfono X-2189. F-3 45011 29 Sep.

SE DESEA colocar una joven para manejadora o criada de manos. Calle San José 138. Teléfono U-6151. F_3 44954 29 Sep.

DESEA colocarse una señora de color, para cocinar o limpiar por horas. Teléfono M-5236. F-3 44982 29 Sep.

UNA MUJER de color, inglesa, desea colocarse en familia cubana o americana, para cocinar, de repostera o limpia o lava. Telf. M-4907. F-3 44618 30 Sep.

F4. Manejadoras

DESEA colocarse una muchacha de color, para manejadora a matrimonio solo o para limpiar por medio día. Teléfono M-4018. F-4 45018 29 Sep.

ESPAÑOLA de 36 años desea colocarse de manejadora, le gustan mucho los niños tiene práctica de manejadora. U 4669. Agripina. F4 45076 29 Sept.

F5. Crianderas

SE DESEA colocar una señora española de criandera, presenta el certificado y la niña. Informan, calle Sol núm. 12. F-5 44884 30 Sep.

F6. Chauffeurs

CHAUFFEUR español, con 9 años de práctica, desea colocarse en casa particular o de comercio. Teléfono M-1055. Pregunten por Eliseo. F-6 45137 30 Sep.

CHAUFFEUR se desea colocar joven español tiene buenas referencias y es mecánico. Teléfono FO 2648. Pregunte por Nicanor. F6 45036 29 Septbre.

SE DESEA colocar un chauffeur en casa particular; tiene buenas recomendaciones. Lo pueden llamar al F-6170. Manuel. F-6 45282 1 Oct.

SE DESEA colocar un chauffeur en casa particular o del comercio. Tiene quien lo recomiende y es muy práctico. Lo pueden llamar al teléfono F-6142. F-6 45281 1 Oct.

CHAUFFEUR español, con referencias de las casas que trabajó, desea colocarse en casa particular, conoce el oficio, sin pretensiones. A 2348. F6 45097 29 Sept.

CHAUFFEUR español se desea colocar en casa particular, tiene buenas referencias de las casas donde ha trabajado. Teléfono U 5368. F6 45058 29 Sep.

CHAUFFEUR español desea colocarse en casa particular o del comercio. Tiene referencias buenas. Informan Telf. M-4828. F-6 44991 29 Sep.

CHAUFFEUR mecánico, de color, 15 años de práctica, desea colocarse; no tiene pretensiones. Telf. M-2440. Sotolongo. F-6 45034 29 Sep.

SE OFRECE un chauffeur mecánico de color, con referencias y sin pretensiones de mucho sueldo. I_7455. F-6 44984 29 Sep.

SE DESEA colocar un chauffeur español. en casa particular. Tiene referencias, sin pretensiones. Teléfono A-7533. F-6 44980 29 Sep.

CHAUFFEUR mecánico, español, joven, muchos años de practica y buenas referencias, desea casa de familia honorable y solvente. F-6269. F-6 44803 1 Oct.

SE OFRECE chauffeur de color, para casa particular; tiene buenas referencias de donde ha trabajado. Informes: U-3805 y 11 y 6, Vedado. F-6 44817 1 Oct.

DESEA colocarse chauffeur español; sabe manejar toda clase de máquinas; entiende de mecánica; muchos años de práctica. Buenas recomendaciones. M-5320. F6 44528 8 Oct.

F8. Oficinistas

JOVEN con práctica en oficinas comerciales, y de ingenios, se ofrece como Tenedor de Libros, auxiliar de carpeta etc., para la Habana o el campo. Es chauffeur. A. Fernández, Cristo No. 30. Telf. A-9585. F-8 44988 29 Sep.

DESEA colocarse una señorita taquígrafa mecanógrafa en español. Informan: Telf. M-2837. F-8 44994 29 Sep.

SE OFRECE un joven para ayudar en una oficina o una carpeta. Telf. M-4278. F-8 44860 29 Sep.

BACHILLER, taquígrafo-mecanógrafo, con bastante práctica en asuntos de Notarías y demás de oficinas, desea colocación. Teléfono U-6704. De 9 a 12 y de 2 a 6. F-8 45279 30 Sep.

TENEDOR de Libros. Se ofrece por horas para llevarlos en su domicilio. Teléfono A-4146. F-8 44653 30 Sep.

JOVEN bachiller, solicita empleo en trabajos de oficina; conoce mecanografía e inglés. Bustamante. Teléfonos A-6513 y U-4259. F_8 44620 29 Sep.

EXPERTO Tenedor de Libros, que dispone dos horas diarias se ofrece por módicos honorarios. Teléfono A-6584. F-8 44697 30 Sep.

UN JOVEN español, desea colocarse, de escribiente en oficinas o viajante vendedor, de cualquier jiro que éstos sean, tiene referencias y recomendaciones. Llamen al FO 7331. Pregunten por Benito. F8 45043 29 Sept.

TENEDOR DE LIBROS

Para la contabilidad general de cualquier giro, se ofrece señor español, trabajador, con doce años de práctica en Cuba, buen calculista, conocimiento del inglés y superiores referencias. Ha trabajado en ferretería y almacén de tabaco en rama, teniendo gran práctica en el control y manejo de muchas cuentas corrientes. Preguntar por "Contador". Teléfono A-9621. F-8 43042 29 Sep.

F9. Operarios-Aprendices

TORNERO. Se ofrece con conocimientos práctico en aparatos de sierra y demás. Informan en el café Oriente. Diez de Octubre y Santos Suárez. Telf. I-7333. F-9 45132 1 Oct.

RELOJERO con toda su herramienta, conocimiento de todo lo relativo a platería, especialmente grabados y esmaltes, desea colocación.. Teléfono U-6704. De 9 a 12 y de 2 a 6. F_9 45277 1 Oct.

F10. Varios

MECANICO. Limpia y arregla máquinas coser, cocinas gas y calentadores. Precios: un peso cada cosa. Telfs. M-4661 y A-4519. F. G. Santos. (F-10) 44949 29 Sep.

SE OFRECE joven peninsular para portero, camarero en hotel o huéspedes, criado oficinas comercio o clínica, referencias satisfactorias. Teléf. A 4792 F10 45202 30 Sept.

ESPAÑOL de mediana edad, se ofrece para cuidar casa o apartamentos, sereno o portero; sale al campo, tiene garantías. Salud 44. Teléfono A-2981. F-10 45179 30 Sep.

SE DESEA colocar joven de 30 años, para portero, sereno, cantinero de café o fregador de Restaurant. Tiene referencias. M-3156. F-10 45180 30 Sep.

MATRIMONIO JOVEN, se ofrece para encargado de casa de inquilinato. Se dan referencias. Teléfono A-5560. F-10 45147 30 Sep.

DESEA colocarse una morenita para coser, de 8 a 6. Cose de todo, hasta ropa de hombre. 65 centavos diarios. U-5079 Dá recomendaciones. F-10 45303 1 Oct.

SEÑOR DE alguna edad, con las mejores referencias, aceptaría plaza de portero o trabajo análogo, como reparaciones de carpintería, etc. Informes en el teléfono F-2084, Fernando. F-10 45239 1 Oct.

SE OFRECE enfermero titulado en la Universidad de la Habana, con más de 6 años de práctica, referencias inmejorables. Habana No. 110. Telf. M-4676. F-10 S-7761 29 Sep.

LIMPIEZA DE COCINAS DE GAS

Recuerde que bombeamos los servicios de gas y ajustamos las cocinas GRATIS. Mantenemos desde hace muchos años un cuerpo de expertos mecánicos para la limpieza de cocinas. El costo del trabajo y su consumo de gas será mucho más bajo cuando nos utilice. Será atendido inmediatamente si nos consulta en Galiano y Neptuno.

"COMPAÑIA CUBANA DE ELECTRICIDAD"
Telfs M-6914 y M-6915

F-10 E-1980 21 Oct.

ME OFREZCO a propietarios para administrar casas, cobro de alquileres, encargado; soy carpintero, entiendo instalaciones, lechada, remiendos, pinturas. Tengo solvencia moral y material. Informan: teléfono M-4793. Preguntar por Genaro, Dpto. 22. F_10 45138 1 Oct.

SE OFRECE un experto jardinero para la conservación de jardines, experto en construcción y arreglo de jardines; estoy dispuesto a ir donde me llamen. Garantizo todos mis trabajos a precios sumamente baratos. Teléfono FO-1411. F-10 45172 3 Oct.

UNA señora española de mediana edad, desea colocarse para señora de compañía tiene instrucción. Avise o llame al teléfono A 1902. F10 45119 2 Oct.

SE DESEA colocar un muchacho de 16 años, para limpieza u otro quehacer. Teléfono M-5778. Tiene recomendaciones. F-10 44979 29 Sep.

MUCHACHA inglesa, desea colocación para trabajar medio día; sabe hacer todos los quehaceres de la casa Tiene quien la recomiende. Calle L número 173, entre 17 y 19, Vedado. F-10 45002 29 Sep.

SE DESEA colocar un hombre, de fregador de máquinas, en garage, u otro cualquier trabajo. Es honrado y trabajador. Llamen al teléfono M-4107. F-10 45000 29 Sep.

SE OFRECE una señora para coserle y acompañar a una señora sola. Solo con casa y comida. Informan: Vedado, F-4137. F-10 44977 29 Sep.

UN JOVEN español se ofrece para dependiente de hotel, café o fonda, no le importa salir al campo. Informes: M-1268. F-10 44983 29 Sep.

BACHILLER, solicita academia en que poder explicar cualquier asignatura del Bachillerato y también taquigrafía, prefiriendo Ciencias, y a todas matemáticas. Telf. U-6704. De 9 a 12 a. m. y de 2 a 6 p. m. F-10 44843 29 Sep.

SE OFRECE un joven español 23 años se trata de una persona seria y de confianza y con todas las referencias y garantías que usted desee para algún puesto de confianza o cobrador o vendedor. Informe teléfono M 1581. F10 44883 5 Oct.

SE OFRECE un administrador de bienes. Prefiere fincas ganaderas o caña. Informes por escrito a Hotel Saratoga. Señor Montiel. F-10 44072 5 Oct.

DESEA colocarse matrimonio sin hijos él entiende de agricultor o de jardinero y ella de criada de mano o cocinera igual van al campo o de encargados de casa de inquilinato. Teléfono M 1860. F-10 45045 30 Sep.

G AVISO OPORTUNO

G- 1—Religiosos
G- 2—Oficiales
G- 3—Agencias de Colocaciones
G- 4—Saldos
G- 5—Arrendamientos
G- 6—Pérdidas
G- 7—Para las Damas
G- 8—Para el Hogar
G- 9—Enseñanza
G-10—Interés General

G3. Agencias de Colocaciones

AGENCIA "LA ESTRELLA'

Teléfono M-9578. Colón número 32. Es la única que en cinco minutos facilita todas cuantas personas usted necesite con buenas referencias. Cocineras, criadas, manejadoras, lavanderas, camareras, camareros etc. Informan: Colón No. 32. Teléfono M-9578. G-3 S-6872 30 Sep.

AGENCIA Europea. Madam Tilly, casa seria. Teléfono A-5560. Ofrece todas clases de personales y de nacionalidades de los dos sexos con buenas referencias. G3 43264 30 Sep.

VILLAVERDE y Compañía O'Reilly 13. Teléfono A-2348. Si usted necesita un buen cocinero, camareros, criados, dependientes, fregadores, cafeteros, chauffeurs, jardineros, etc., etc., llame al teléfono de esta antigua y acreditada casa y se le mandará en seguida con las referencias necesarias. Se mandan a toda la isla. Agencia seria. G-3 44672 9 Oct.

AGENCIA La Unión, de Marcelino Menéndez, treinta y un años de establecida. Es la única que en cinco minutos facilita todo el personal con buenas referencias. Llamen al teléfono A 3318. Habana 114. G3 S6930 1 Oct.

AGENCIA "LA ESPAÑOLA"

Si usted necesita un buen cocinero, camarero, criado o dependiente. Y fregadores, camareras, criadas y cocineras, llame al A-9536 y M-1860. G-3 S-7040 30 Sep.

G5. Arrendamientos

SE ARRIENDA FINCA RUSTICA

Se desea arrendar una finca rústica que tenga una buena casa de vivienda con no menos de cuatro habitaciones y un buen baño. Su extensión puede ser entre 4 y 20 caballerías y debe estar en la carretera central no más lejos que Guanajay. Debe tener agua, árboles frutales y buena tierra. Dirija sus informes a Mario Cousido, Cuba No. 16, bajos. La Habana. También se permutaría por una o más magníficas casas en el Vedado, según fuera su importancia. G-5 S-7693 2 Oct.

FINCA CACAHUAL

Se admiten proposiciones para el arrendamiento de esta finca situada junto a Arroyo Naranjo con diez caballerías y media. Para informes en Calzada 167, Vedado. De 11 a 1 y de 5 a 7. G5 44772 1 Oct.

SE CEDEN seis años contrato arrendamiento finca caballería y media, buen terreno, situada 4 kilómetros Luyanó, frente carretera, pagando $60 mensuales renta; tiene gran arboleda, palmar, arroyo, acueducto, preparada para cría de puercos y aves. Buena casa vivienda, cercas de malla, guayabales. Necesario comprar ochenta puercos razas finas y otros animales y enseres propios del negocio en marcha, muy productivo. Informan: señor Patrón, M-4726 o M-3444. (G-5) 44837 3 Oct.

SE ARRIENDA una finca en La Lisa, a tres cuadras de la Calzada, con árboles frutales, casa de tablas y tejas, propia para jardín o establo. Informan: San Miguel No. 4, Lisa. G-5 44833 29 Sep.

G6. Pérdidas

PERRITO ratonero, extraviado, de color negro y orejas paradas, entiende por "Guaycan". Se gratificará al que lo entregue en San Nicolás 228. G_6 44972 29 Sep.

EL DIA 24 actual en la calle de Sola esquina a Johnson (Santos Suárez), se extravió un perrito negro que entiende por "Negrito". La persona que lo entregue será gratificada espléndidamente. G-6 45192 29 Sep.

G7. Para las Damas

ALJOFAR

Aljófar, es un tónico que en Europa figura en todo tocador elegante. Con el uso del Aljófar, el cutis va tomando toda la apariencia de los años juveniles. Al llevar usados dos o tres pomos de Aljófar, se notará la diferencia de cutis. Aljófar se recomienda él solo. De venta en todo establecimiento elegante y casas de belleza. G7 44732 9 Oct.

DIRECTOR DE ACADEMIA COMERCIAL

Título Oficial. Excelente preparación científica adquirida en Francia, Londres y Madrid. Se ofrece familia honorable, de 9 a 11 a. m. Precio razonable. E. Martínez. Santa Catalina letra D, Cerro. Piñera y Domínguez. G-9 S-7631 30 Sep.

MADAN LEBUTTIFREN

Masajista y enfermera se ofrece a domicilio con magníficas recomendaciones de los médicos. Voy a todas partes. Llame Telf. M-2390. G-7 44810 3 Oct.

TINTORERIA y Sastrería. La casa Novoa, especialidad en franelas y ropa de señoras, con prontitud y esmero. Servicio rápido a domicilio. San Rafael número 139 letra E. Teléf. U 2731. G7 S7704 25 Oct.

PARA LAS DAMAS

Se componen y viten con nuevos paisajes toda clase de abanicos. También compramos varillas de Carey, Marfil, Nácar, Hueso y abanicos antiguos, por viejos y deteriorados que se encuentren. Informan de 8 a. m. a 6 p. m. en "La Industrial Abaniquera". Prado 86, entre Trocadero y Animas. G-7 S-6367 30 Sep.

MADAME OLGA KUZMA

artista en sombreros, ex-modelista de las principales casas de París acaba de recibir el mejor surtido de cloches austriacos en fieltros, topé, antilop y soilé para modelarlos en la cabeza de las clientas. También transformamos toda clase de sombreros, modelándolos en la cabeza a satisfacción del gusto más delicado, especialmente fieltros, topé y velour San Rafael 58, bajos, entre Manrique y Campanario. G-7 S-7701 26 Oct.

MANTONES de Manila; mantillas, peinetas españolas; trajes típicos de todas naciones, pinturas, maquillajes para artistas de teatro y cine. Alquiler de disfraces para carnaval, de todas clases y estilos, los alquila PILAR. Virtudes, 28, entre Aguila y Amistad. Teléfono M-9392.

FUERA canas. Obtenga un hermoso color negro o castaño usando "La Favorita", tintura instantánea y vegetal a base de Quina. Estuche: $1. De venta en boticas y sederías. Depósito: Peluquería PILAR, Virtudes 28. Teléfono M-9392.

CORTE de pelo a sus niños por expertos peluqueros, estilo americano y francés. Niños, 50 centavos Niñas modelo "Garzón". Niños "Juana de Arco", 50 centavos. Señoritas, 80 centavos. Peluquería PILAR. Virtudes 28. Teléfono M-9392.

PILAR, Peluquería de señoras y niños. Peinados $1; masajes 50 centavos; manicure 50 centavos; lavado de cabeza 50 centavos; teñido del cabello desde cinco pesos. Trenzas, moños postizos, cabello Virtudes 28. Teléfono M-9392. G_7 44816 25 Oct.

ARREGLO COCINAS y calentadores, quito tizne, agua, explosiones etc. Arreglo instalaciones eléctricas y traslado bombas sanitarias. Bombas, motores, planchas. Traslado lámparas, etc. E. Pochet, mecánico. Villegas No. 40. A-6547. G-7 44646 29 Sep.

G9. Enseñanza

INGLES

Enseñado por profesora americana, sorprendentes resultados en pocas semanas. El discípulo leerá, escribirá y hablará el inglés en breve tiempo. Lecciones a domicilio también. Miss Kapan, Egido 7. Telf. M-7918. G-9 44195 21 Oct.

BACHILLER, desea academia o colegio en que explicar cualquier asignatura del Bachillerato, especialmente matemáticas y también taquigrafía. Teléfono U-6704. De 9 a 12 y de 2 a 6. G-9 45278 30 Sep.

ENSEÑANZA de corte y costura, prácticamente, la alumna puede empezar con sus mismos vestidos. Suárez 82, altos. Teléfono M-2319. G-9 45297 1 Oct.

DOS PROFESORAS francesas, con mucha práctica para enseñar su idioma tienen varias horas para dar clases a domicilio y en su casa. Calle 12 número 137 entre 13 y 15, de 9 a 11 a. m. y de 8 a 10 p. m. Teléfono F_3662. G-9 45126 27 Oct.

FISICA, QUIMICA, AGRICULTURA Y MATEMATICAS

Doctor en ciencias físico-matemáticas y físico-químicas, e Ingeniero Agrónomo, con 20 años de práctica en la enseñanza como Catedrático. Se hace cargo de la preparación para los exámenes del cursillo de Diciembre, en el Instituto, en las siguientes asignaturas: física, química, agricultura y matemáticas. Informan: teléfono I-4943. G-9 44973 3 Oct.

PROFESORA francesa tiene algunas horas disponibles para dar clases o conversación a señoras y señoritas. Darán razón al F-2396. G-9 44946 6 Oct.

QUIERE usted hacerse Tenedor de Libros por el sistema más moderno y práctico? Los comerciantes aprenden en sus libros. I_4439. G-9 44975 11 Oct.

PROFESOR de matemáticas. Especializado en esta disciplina, se ofrece para colegio, academia o clases particulares. Posee buenas referencias. Informarán: teléfono M-1171. G-9 44976 11 Oct.

PROFESORA inglés nativa Inglaterra da clases a domicilio. Tiene buenas referencias. Teléfono M-3714. G9 44676 30 Sept.

SEÑORITA americana que ha vivido en París, ofrécese para dar clase de Inglés y Francés. F-2202. G9 44425 29 Sep.

PROFESORA de Paino. También Solfeo, teoría, repertorio y perfeccionamiento. Esmerada enseñanza. Informes: teléfono I-6128. G-9 44388 30 Sep.

RESIDENCIA DE SRTAS.

pupilaje completo con ropa limpia $25.00 mensuales, almuerzo solamente 30 c. diarios. Suárez 116-A altos, Habana. G9 44907 4 Septbre.

COLEGIO L. ORTIZ

Para alumnos de ambos sexos. Instrucción primaria primero al sexto grado. Especialidad ingreso, Instituto y Normales, clases para maestros habilitados, Métodos pedagógicos. Profesores competentes admitimos internos. Concordia 161 teléfono U 1552. G9 S7699 25 Oct.

PROFESORA de Instrucción, elemental y superior, con magníficas referencias y práctica, se ofrece para dar clases a domicilio. Avisos al teléfono U 1473. G9 44887 30 Sept.

ACADEMIA SEOANE

Escobar 213, altos. Telf. M-2260. Clases de Inglés, Taquigrafía "Pitman" y Mecanografía "al riguroso tacto". Clases a domicilio. G-9 43916 4 Oct.

PROFESOR de primera y segunda enseñanza, joven con mucha práctica y gran éxito en la enseñanza. Clases a domicilio. San Miguel 126. Teléfono U-5091. G-9 44617 29 Sep.

PROFESORA titulada en Madrid, da clases de Solfeo, Teoría, Violín y Mandolina; enseña por cualquier plan, garantizando el adelanto del alumno. En la misma casa profesora de bordado. Teléfono A-4060. G-9 43369 30 Sep.

PROFESORA de solfeo y piano, con título de Madrid y de la Habana, dá clases en su domicilio. Perseverancia número 16. También clases de mecanografía y taquigrafía. Teléfono M-1384. G-9 S_7296 3 Oct.

BRIDGE

Este juego de moda enseñado por profesora americana. Miss Kaplan. Egido 7. M-7918. G-9 40815 30 Sep.

COLEGIO PREPARATORIO CALLE BAÑOS 279.—F-4296

Ofrecemos 1a. y 2a. Enseñanza en inglés y español, labores, taquigrafía Pitman, pinturas, adornos, educación física, económica doméstica, música, incorporada al Conservatorio Nacional, tejidos en general. Admitimos internas, medio internas y externas. G-9 44364 7 Oct.

CLASES COLECTIVAS, prácticas de inglés, a 5 pesos, individuales a precios especiales. También a domicilio. Maestra americana. Animas No. 9, Edificio Balaguer. Teléfono A-9966. G-9 41520 3 Oct.

PROFESORA DE PIANO

Graduada en Europa, dá clases en su casa y especial a niños y señoritas. Informan: teléfono U-3874. G9 43035-36 13 Oct.

PROFESOR MERCANTIL

Clases nocturnas y por correspondencia de Teneduría de Libro y Cálculos mercantiles por experto contador. Curso especial para auxiliares de escritorio. Método práctico y rápido. Empedrado 8. Telf. A-9621. G-9 42263 8 Oct.

UNA SEÑORITA americana, muchos años en las Escuelas Públicas de los Estados Unidos, tiene varias horas desocupadas. Miss H., O'Reilly 102. G-9 43283 30 Sep.

PROFESORA FRANCESA

Graduada de la Unversidad de París

Dá clases de Francés y Literatura a domicilio y en su Academia. Calle 4 número 253, entre 25 y 27, Vedado. Telf. F-2658. E-1862 Indf. 1 Sep.

INGLES, TAQUIGRAFA. Teneduría, Mecanografía, Matemática, dibujo lineal y mecánico. Enseñanza a domicilio por el Profesor Francisco Heitzman. Reina 30 altos. Honorarios: 10 pesos mensuales. Se dan más informes por escrito o personal. G-9 42509 10 Oct.

PROFESORA francesa, ofrece sus servicios a la sociedad habanera. Sistema rápido. Referencias inmejorables. Garantiza conversación corto tiempo. U-2142. G-9 43297 30 Sep.

CONSERVATORIO MASRIERA

Enseñanza integral del piano, solfeo, canto, violín, mandolina, guitarra, armonía, etc., etc. Seis pesos al mes por las señoritas Profesoras. Vedado, B Núm. 17, entre Línea y 11. Teléfono F-4037. G-9 43162 16 Oct.

BAILES WILLIAMS.—M-3643

Aprenda danzón, fox, paso-doble, son, vals, tango. Clases hasta dominarlos todos, 10 pesos adelantado $5.00 bailes españoles, castañuelas, zambra gitana, casa particular "The Williams". Telf. M 3643. G9 40846 31 Septbre.

PROFESORA Inglesa, acreditada desde hace muchos años en la enseñanza de este idioma, se ofrece nuevamente, después de las vacaciones para renovar sus clases a domicilio o en su casa. Nora Fiddy. 27 esquina a Baños. Tel. F-6239. G-9 41576 4 Octubre.

Gran Academia Comercial de Idiomas, Taquigrafía y Mecanografía, Unica premiada en el concurso Profesional celebrado el 28 de mayo de 1922. Colegio elemental y superior. Director: Luis B. Corrales. Loma de la Iglesia de J. del Monte. Teléfono I-2490. Clases de día y de noche. Internos. En todas las librerías y en esta Academia se vende la única Aritmética Mercantil, práctica, con problemas de Teneduría de Libros. Más útil y más barata que se conoce. E 1768 Ind 1 ag.

CLASES INDIVIDUALES día y noche. Teneduría, aritmética, caligrafía, redacción, todo $9.00 mensuales. Inglés, taquigrafía Pitman, mecanografía. ortografía, $9.00. Diploma y empleo final. Profesor Tizol. Belascoaín 195. Telf. M-1803. G-9 43025 13 Oct.

Academia de inglés "ROBERTS"

MALECON 31

Clases nocturnas: seis pesos mensuales. Clases particulares por el día en la Academia y a domicilio. ¿Desea usted aprender pronto y bien el sistema inglés? Compre usted el METODO NOVISIMO ROBERTS, reconocido universalmente como el mejor de los métodos hasta la fecha publicados. Tercera edición pasta: $1.50. G-9 E-1666 Indf. 5 Ag.

COLEGIO "SAN ELOY"

Primera Enseñanza. Preparatoria, Bachillerato, Idiomas, Carreras Especiales y Comercio. Se admiten internos, medio internos y externos. Primelles 20, Cerro. Habana. Teléfono I-6002. Pida prospectos. E-705 Indf. 9 my.

PROFESORA inglesa, de Londres, tiene algunas horas libres para dar clases. Tengan la bondad de llamar a las 12 al F_1702. G-9 44945 6 Oct.

G10. Interés General

COBROS DE CUENTAS

Nos hacemos cargo de gestionar judicialmente toda clase de cobros sin gastos para el cliente. Fernández y Bustamante. Cuarteles No. 5. Teléfono A 0352. G10 S6924 1 Octubre.

JARDIN EL CRISANTEMO EL MAYOR DEL MUNDO F 5124 Y F 4683

calle 23 esq. a I Vedado. Habana ofrece al público una gran realización de pinos australianos de distintas formas y tamaños a precio sumamente módicos así como cualquiera clase de plantas ornamentales y flores sueltas o confeccionadas háganos una visita y será complacido. G10 S7766 30 Oct.

SE DESEA saber el paradero o dirección de Amelio Ortiz y Ortiz lo interesa su cuñada María Victoria Villarreal. hotel "Puerta del Sol", plazoleta de Egido. G10 44731 29 Sept.

DIVORCIOS

Los tramitamos rápidamente con la mayor reserva. Precios convencionales. Fernández y Bustamante. Cuarteles número 5. Teléfono A 0352. G10 S6926 1 Oct.

MATRIMONIOS Y CAMBIOS DE NOMBRE

Reconocimiento de hijos y todo lo que se relacione con el Estado Civil. Fernández y Bustamante. Cuarteles No. 5. Teléfono A 0352. G10 S6927 1 Oct.

H AVISO ESPECIAL

H- 1—Hoteles
H- 2—Casas de Huéspedes
H- 3—Comidas a domicilio
H- 4—Bancos y Banqueros
H- 5—Clínicas y Sanatorios
H- 6—Acciones, Bonos, Valores
H- 7—Dinero e Hipotecas Se toma
H- 8—Dinero e Hipotecas Se ofrece
H- 9—Cambios
H-10—Miscelánea

H1. Hoteles

HOTEL COLON

Las habitaciones más frescas, amplias y bien amuebladas con todo servicio desde $20 a $35 por mes; por día, desde $1 a $2. Elevador, magnífico restaurant. Teléfono M-5037. Villegas 110, entre Muralla y Sol. H-1 43565 17 Oct.

HOTEL "LUZ" OFICIOS NUMERO 35

Este hotel, preparado por su nuevo dueño, ofrece a las personas decentes y familias estables, cómodas y frescas habitaciones y apartamentos, con elevador, con baño privado o sin él. Precio al alcance de todas las fortunas. Con líneas de tranvías a todas partes. Teléfono M-5764. H-1 45014 11 Oct.

HOTEL VEDADO

19 esquina a M. Acabado de construir en lo alto, a la entrada y cerca de todos los tranvías del Vedado. Para personas de buen gusto, lujosas y frescas habitaciones con baño privado y teléfono. Comedor en alto con vista al mar. Excelente cocina. Atractivas terrazas y portales. Ascensor. Teléfonos F-4308 y F_5508. H-1 S_7758 29 Sep.

HOTEL MAJESTIC

Si quiere vivir como en su propia casa, viva usted en el Hotel Majestic, y disfrutará de todo confort y comodidades que le ofrecemos. Recientemente ha sido inaugurado un magnífico restaurant en la planta baja del Hotel, en donde servimos comidas por abono a la carta o table de Hotel, a precios de situación. Nuestra magnífica barra y nuestro servicio de Lunch, como también las cenas, nos permiten satisfacer los gustos más exigentes del distinguido público habanero. Belascoaín, 5. Teléfono C. Privado, U-1082. y U- 1082. H-1 44298 30 Sep.

HOTEL "Campoamor". Obrapía No. 99, una cuadra parque, lujosas habitaciones vista calle, muebles o sin ellos, baño caliente a todas horas, buen servicio, buena comida, precios bajos. H-1 S-7474 5 Oct.

HOTEL VANDELBILT

Espléndidas, y económicas habitaciones, desde 25 a 50 pesos, propias para familias estables, hombres solos y todo el que busque una casa de orden y moralidad. Neptuno 309, esquina a Mazón. Teléfono U_6704. H-1 S-7299 13 Oct.

HOTEL "ROMA"

O'REILLY Y AGUACATE

Se ha trasladado a esta nueva casa, acabada de construir, con todo el confort moderno. Espléndidas habitaciones con baño privado y teléfono. Precios de situación. Se admiten abonados al comedor. Teléf. M 6944 y M 6945. Cable y Telégrafo: "Romotel". H1 S6937 2 Oct.

H2. Casas de Huéspedes

CASA DE HUESPEDES GALIANO 84

Altos del café "La Isla", la más acreditada para familias departamentos con baño privado, orden moralidad y excelente trato. H2 44931 2 Oct.

THE SAVOY

NO HAY COMO LA HABANA

para pasar un verano agradable. Numerosas familias de provincias nos visitan durante los meses de calor, pues aquí en la Loma del Vedado, hallan fresco, comodidad y distracción. THE SAVOY es un verdadero hogar, tranquilo y delicioso, rodeado de jardines. Cien metros de portales, siempre frescos y con sombra, donde las señoras se sientan a leer, coser y pasar el rato. Algunas noches se baila en los salones. Comunicación fácil con toda la ciudad y Playa de Marianao. Cerca de los tranvías y ómnibus de las calles 17 y 9; cerca de los baños de mar del Vedado. A 12 minutos del Parque Central, de las tiendas de moda, teatros, cines y bancos. Precios módicos, incluyendo tres excelentes comidas diarias en mesas, separadas para cada familia. Cuartos con baño particular y closet. Reserven habitación por escrito.

VEDADO, F ESQUINA A 15
TELEFONO F-5270
LA CASA DE LAS ESTATUAS
E-305 Indf. 13 Feb.

"LA COMERCIAL"

Casa de Huéspedes, Muralla 12, esquina a San Ignacio. Se alquilan habitaciones propias para personas solas o matrimonios; y apartamentos propios para familias estables, todos con agua corriente y vista a la calle, con toda asistencia. Precios económicos. Teléfono M-5207. H-2 S-7526 30 Sep.

CASA DE Huéspedes "La Matancera", Reina 83, esquina a Manrique. Alquilo dos hermosas y ventiladas habitaciones amuebladas, una con servicio y baño privado; otra con vista a la calle, agua corriente, propia para dos compañeros y un matrimonio. Teléfono M-4069. H-2 44865 30 Sep.

"PALM-BEACH" HOUSE

Lamparilla 64. Espléndidas habitaciones amuebladas con baño privado. Precios razonables. (H-2) 41922 6 Oct.

H3. Comidas a domicilio

CASA DE familia, manda comida a domicilio, por 70 centavos diarios: arroz con pollo, costilla de puerco, pollo asado, pata andaluza, ajiaco a la criolla y otros platos a la orden. Virtudes 74. Teléfono A-8638. Pruebe y se convencerá. H-3 45290 2 Oct.

COMIDA CRIOLLA, cocinero del país, sabrosa y variada. Una persona: 60 cts. Dos: un peso. Tres: $1.20. Galiano 136, altos. Teléfono A-2000. H-3 43919 29 Sep.

H6. Acciones, Bonos y Valores

HERENCIA

Compramos derecho y acciones sobre las mismas. Fernández y Bustamante. Teléf. A 0352. Cuarteles núm. 5. H6 S6925 1 Octubre.

H7. Dinero e Hipotecas (Se toma)

NECESITO $4.500 en primera hipoteca sobre tres casas nuevas. Soy el propietario único. No quiero corredores. Paniagua 8, Reparto Las Cañas, Cerro. Sr. Lizasoain. H-7 44793 30 Sep.

TOMO 2 mil pesos en primera hipoteca sobre dos casas en Buena Vista, informa Marín Aguiar 74 imprenta. H7 45055 29 Sept.

CASI en Prado, tomo $13.000 al 7 0|0 en primera hipoteca. Garantía $30.000 renta $300.00 mensuales. No pago corredores, Genios 32. A 6693. H7 44650 29 Sep.

TOMO $1.500 o $2.000 por 6 meses, 3 0|0 mensual. Doy garantía crédito de 20 mil pesos. M-3588. Aguacate 39. H-7 45269 1 Oct.

NECESITO dinero en hipoteca para fabricar $50.000 en la Habana, 5.500 en la Avenida de Columbia buen interés y garantía. Dirijanse Aguiar 116 Pancho, en horas de oficina. H7 44940 30 Septbre.

H8. Dinero e Hipotecas (Se ofrece)

EN LA OFICINA de Amistad 48 altos esquina a Neptuno, se facilitan todas cantidades de dinero en hipoteca y a tipo muy reducido. Señor Escobar. Teléfono A-7566. H-8 42823 12 Oct.

DESEO invertir veinte a veintiseis mil pesos en propiedades o hipoteca, dentro de la Habana. No trato con corredores. Angeles 18. Teléfono A-9757. H-8 43951 29 Sep.

DOY dinero en hipoteca por 90 días o menos para facilitar cualquier operación o compromiso urgente. Si necesita dinero y tiene suficiente garantía se lo facilito a un bajo interés. N. Nonell. Hernández. Calle Cuba 25, altos. Teléfono M-9244. Oficinas de 9 a 12 y de 2 a 4. H8 44462 2 Oct.

Dinero en Hipoteca

CLAUDIO R. ARELLANO

Telf. A-8297. Cuba, 50.

E-1763 Indf. 1 Ag.

TENEMOS GRANDES

y pequeñas cantidades de dinero para hipotecas al mejor tipo, sobre fincas, casas en la Habana, Marianao y sus barrios, para fabricar. Martínez y Prieto. O'Reilly 23. A-6951. H-8 E-1170 Indf. 1 Junio.

HIPOTECA AL 7 Y 8 0|0

Doy 50 mil pesos lo mismo juntos que fraccionados. También para los repartos sobre solares desde 200 pesos. J. Llanes. Sitios 42, teléfono M 2632. H8 44188 30 Septbre.

DINERO. Siempre tengo grandes y pequeñas cantidades para colocar en hipoteca. José G. Ibarra. Cuba 49. Notaría del Dr. Lamar. H-8 44126 30 Sep.

DINERO para hipotecas al tipo más bajo de plaza, en todas cantidades, con la mayor reserva y prontitud. Miguel F. Márquez. Empedrado 16, altos, esquina a Cuba. H-8 E_1966 Indf. 22 Ag.

M.E.C.D. 2016

NOTICIAS CABLEGRAFICAS — COMENTARIOS — ARTICULOS DE INFORMACION

INFORMACION RELIGIOSA UNIVERSAL

MONSEÑOR LUIS DUROU, ARZOBISPO DE GUATEMALA

LA INQUIETUD ESCOLAR EN BELGICA

(De nuestra Redacción en Bruselas)

NADIE ignora lo que se llama en Bélgica la cuestión escolar, eje alrededor del cual gira el magno problema de la asignación de subsidios hecha por los poderes públicos a las escuelas libres. Los católicos sostienen la tesis de que la escuela oficial efectivamente neutralizada, hiere la conciencia de gran número de padres; que estos padres tienen tanto derecho como los otros a obtener del Estado y de los Ayuntamientos los recursos necesarios para procurar a sus hijos la enseñanza escolar; que por consiguiente, las escuelas confesionales deben estar subvencionadas de la misma manera que la escuela oficial. Un formidable argumento en apoyo de esta reivindicación lo suministra el hecho de que muy cerca de la mitad de los niños belgas reciben educación en las escuelas libres, que son, en su inmensa mayoria, escuelas católicas.

Prácticamente, el programa católico no ha tenido más que una aplicación, incompleta por cierto, en la enseñanza superior: desde hace varios años la Universidad de Lovaina, lo mismo que la Universidad Nacionalista de Bruselas, recibe del Estado algunos millones. La enseñanza secundaria católica que constituye una aplastante mayoria, pues en ella se instruyen infinidad de muchachos y casi la totalidad de los jóvenes que cursan la segunda enseñanza, carece en absoluto de apoyo oficial salvo la excepción rarísima, de los colegios llamados de "Patronato".

En el terreno de la enseñanza primaria es en el que los católicos han logrado mayores satisfacciones. Los profesores libres reciben del Estado los mismos emolumentos que los de los colegios oficiales—si se exceptúan los religiosos—cuya asignación es menor. Pero esta equiparación no resuelve por completo el problema; en efecto, los gastos de construcción, de sostenimiento, de calefacción, de material, etc., etc., de las escuelas, los deja la ley a cargo de la enseñanza libre.

Aquí la cuestión cambia de términos. Si el Estado se desinteresa porque solo el pago del maestro, es, ante el Ayuntamiento, responsable del material escolar que se destina a la escuela libre; ahora bien, el principio legal en este punto es que el Ayuntamiento "debe" sostener la escuela oficial y que "puede" sostener la escuela oficial y que "puede" sostener, del mismo modo la escuela libre.

He aquí por qué después de las elecciones municipales de 1926, se han constituído tantas mayorias municipales sobre la plataforma de la asignación de estos subsidios complementarios.

En este punto las cosas, el partido liberal y el partido socialista acaban de pronunciarse oficialmente sobre el conjunto del problema escolar. Las decisiones adoptadas tanto de una parte como de otra, señalan una ofensiva contra el principio de los subsidios.

El Consejo General del partido socialista, ha votado una orden del día que conduce a la conclusión de que los consejos municipales, y en general los mandatarios socialistas, no podrán prestarse a la asignación de subsidios, sin haber obtenido previamente la autorización de la dirección oficial del partido. Ahora bien ¿cuál será la regla de apreciación de éste? Está claramente expresada en los motivos de la orden del día: "Habiendo demostrado la experiencia que el sistema de subvenciones a las escuelas libres, no ha respondido a las esperanzas de los que pretendían llegar de este modo a que la paz escolar fuera un hecho, el Consejo General se pronunció abiertamente contra la tesis de la repartición de los subsidios entre las escuelas públicas y las escuelas privadas—llamadas libres—que son, en realidad, escuelas de combate, creadas para servir de instrumento a las luchas políticas y sociales". No discutimos los razonamientos; pero ponemos de manifiesto esta resolución. Si los socialistas no reclaman la abolición de todo subsidio a toda escuela libre, es únicamente porque hay que transigir con una situación de hecho ya creada.

En el Congreso Nacional del partido liberal, en Bruselas el 29 de Abril, se empleó un lenguaje mucho más combativo. El principio de los subsidios fué atacado con una extrema violencia por la mayoria de los oradores; los defensores del régimen actual fueron confundidos, y cosa extremadamente grave, el Ministro de Ciecia y Artes, monsieur Vauthier, se pronunció a su vez contra los subsidios Su lenguaje fué el de un anticlerical a la vieja manera del siglo XIX. "Nosotros defendemos la escuela oficial—ha declarado—principalmente para contener la influencia de la Iglesia. El hecho es que la sociedad laica está en desacuerdo con la autoridad religiosa, y ahí está, precisamente, el alma de la lucha escolar".

En su consecuencia, el Congreso ha votado una resolución que contiene estas fórmulas: "Mantenimiento del principio fundamental que implica la organización completa de la enseñanza pública, laica y neutra, solo a costa del Estado. El régimen escolar actual tiene un carácter provisional y está llamado a desaparecer. Mientras tanto debe ser rechazada cualquier acentuación de este régimen".

Es verdd que monsieur Vauthier, acuciado por la realidad política de un gobierno católico liberal, ha hecho posteriormente en el Senado declaraciones más conciliatorias.

El hecho, sin embargo, no deja de ser el mismo. Los organismos constituídos de los partidos socialista y liberal acaban de realizar una agresión contra la enseñanza libre.

GIOVANNI HAYOIS.

Ultima fotografía de Monseñor Luis Durou.

SABEN ya nuestros lectores el nombramiento que ha hecho Su Santidad Pío XI para Arzobispo de Guatemala. Dicho nombramiento ha recaído en la persona del R. P. Luís Durou, de la Congregación de la Misión de San Vicente de Paul.

Nacido en Bordeaux (Francia), el primero de Febrero de 1870 vino a Guatemala hace 17 años después de haber permanecido ocho en Colombia. En la actualidad era superior de los padres paules de Centro América. La circunstancia de recaer el nombramiento en un dignatario de tantas virtudes y merecimientos como el P. Durou, cuya actuación al servicio de la Iglesia Romana ha sido objeto de los más cálidos elogios contribuye sin duda, al mayor beneplácito de los católicos guatemaltecos. Al P. Durou le fué comunicada la noticia de su nombramiento poco antes del mediodía, en momentos en que asistía a las fiestas religiosas de Santo Domingo de Guzmán.

Al acercarse el redactor de un periódico para saludarle le dijo: "Años hace que considero a Guatemala como mi segunda patria y hoy, aturdido todavía por esta noticia, que no podía esperar de ningún modo, solo puedo decirle que al desposarme con la iglesia guatemalteca no tendré ya otra finalidad en la vida, que hacer cuanto esté de mi parte, llegando si posible fuese hasta el sacrificio para que Dios bendiga y derrame toda suerte de ventura, sobre este incomparable país y sus habitantes".

En las mismas ceremonias encontrábase el ilustre Presbítero Antonio Rey Soto, bien conocido en la Habana, quien al saber la noticia dijo: "Por fin, la Iglesia guatemalteca, viuda después de largos meses, se dispone a desposarse solemnemente, con un sacerdote sabio, virtuosísimo, lleno de prudencia y de paternal amor para todos. La elección del Padre Durou no puede ser más acertada a mi juicio. Hombre verdaderamente de Dios, dedicado no más al desempeño de su alto ministerio, su labor ha de ser de pacificación y de concordia. De origen francés, pero radicado desde hace largos años en esta tierra que considera como propia, traerá aquí ese espíritu de sacrificio de los grandes obispos franceses que se dieron siempre todos por sus feligreses. Conocedor de la vida parroquial, pues fué Párroco secular durante siete años, todos los sacerdotes encontrarán en él la comprensión más honda y los consuelos que tantas veces necesitan para curarse las heridas que suelen recibir en el desempeño de su apostolado".

LA SEMANA RELIGIOSA

SMITH Y LA INTOLERANCIA PROTESTANTE

DE NUESTRA REDACCION EN FILADELFIA

¿QUIEN será el próximo Presidente de los Estados Unidos? Es un tanto difícil predecirlo. En las dos últimas elecciones ya los demócratas salieron derrotados desde la misma Convención. Se luchó por la conquista o defensa de puestos importantes dentro de la administración, tales como el Gobierno y la Alcaldía de New York, pero nadie creía en el triunfo del Partido.

En las elecciones todos tienen fe y esperanza; los demócratas y los republicanos; lo cual significa que las fuerzas son casi iguales. Con efecto, esa es la impresión que se recoge del ambiente.

¿Qué de Hoover?

Como contestación se comenta la bien engranada maquinaria republicana, su disciplina, su riqueza, su al menos operante buena administración. Hoover es hombre de talento, honrado y consagrado enteramente al servicio del Estado; ahora que no hay duda, acaba por decir este republicano, Smith tiene "a good chonche" una gran probabilidad.

¿Y de Smith?

El Gobernador de New York no puede confiar tanto en su maquinaria política; los demócratas han pecado siempre de indisciplinados y aunque es verdad que A. Smith los ha reajustado un poco, todavía el personalismo y las cabezas duras irlandesas abundan en el Partido Demócrata nutrido de irlandeses como el Republicano lo está de ingleses. Personalmente es el único en Estados Undos que tiene aureola de caudillo entre el pueblo; republicanos y demócratas, todos reconocen que haría un buen Presidente, que puede ganarse la masa neutra que no hace política, dando con ello una sorpresa al Partido Republicano; pero añade cualquier demócrata, no hay duda que Hoover tiene una gran probabilidad, "a good chanche".

La lucha será reñida y el que quien se la gane y se la lleve.

Mas no es el aspecto político de la campaña el que queremos recoger; primero porque no existe, pues las actuales elecciones han subido de la esfera política a la esfera social, y en segundo lugar por no ser de nuestra incumbencia este tema; solo queremos recoger el aspecto religioso de la campaña, para sacar de ella lecciones muy provechosas.

Dos factores nuevos van a intervenir en las elecciones: la prohibición y el catolicismo del candidato demócrata.

¿Qué influencia tendrá la prohibición? Ello puede ocasionar una sorpresa. Según declaración del Alcalde de Philadelphia, una de las ciudades más republicanas de Estados Unidos, existían en la ciudad, el primero de Agosto, más de (13.000) trece mil lugares donde faltando a la ley se expendían licores, lo cual quiere decir que hay más bebedores que republicanos. ¿Traicionarán al republicanismo muchos de estos bebedores?

Esta es una de las incógnitas.

Muchos opinan que las mujeres votarán por Hoover, sobre todo las que tienen maridos borrachos, aunque otras dicen que quitada la prohibición las bebidas serán más baratas y al menos los borrachos no gastarán tanto dinero Por primera vez en la historia política de este país, las mujeres van a decidir en las elecciones.

No es solo la prohibición; la religión del candidato demócrata es otro factor que descompone la unidad prohibicionista o antiprohibicionista de los electores.

Habrá republicanos que deseen votar por Smith porque es húmedo, traicionando a su partido, pero no le satisface un candidato católico, que sus obispos y pastores han atacado en el púlpito.

Al revés, muchos católicos que desearían votar por un hombre de su credo, son contrarios a los licores y no les satisface un candidato que creen va a llenar el país de tabernas.

Así las ideas, examinemos la conducta de protestantes y católicos frente a estos dos factores: la prohibición y el catolicismo de Smith.

Los primeros en su inmensa mayoría, se han declarado por la no relación de estos dos problemas con la religión; la religiosidad determinada de un candidato no es factor que deba tenerse en cuenta para las contiendas políticas. Así muchos pastores protestantes y escritores públicos han defendido la libertad de conciencia, con toda clase de derechos para todos los credos.

Pero un grupo considerable de protestantes, sobre todo los metodistas, que son poderosos y los bautistas que pertenecen a las clases incultas, se han declarado en contra de Smith por ser católico y por ser húmedo.

Sobre todo en el Sur se le ataca en los púlpitos, en los periódicos religiosos de los domingos, atribuyéndole dos hechos: que va a entregar el Estado Americano a la influencia del Papa y del clero católico y que es un hombre protector del juego y de los garitos.

En el Sur se están dando notas de verdadera intolerancia, mezclando la política con la religión; de suerte que los pastores protestantes que declaman contra la posible intromisión de la Iglesia Católica en los negocios políticos, ejercen una verdadera supremacía sobre la política del Sur, escribiendo a este propósito un editorialista protestante de "Liberty": "La absorción del Estado por la Iglesia Católica es un temor, o posibilidad futura, según ciertos escritores protestantes, pero la absorción del Estado por la Iglesia Protestante, es un hecho actual, al menos en el Sur y en parte del Oeste". Obispos protestantes han declarado que han pasado circulares a sus pastores imponiéndoles el hacer campaña contra Smith desde el púlpito de su iglesia, simplemente por ser católico.

Ahora bien: ¿cuál es la conducta de los católicos en esta campaña? La más noble y más digna que puede imaginarse. Primeramente se han dado cuenta de lo que el triunfo de Smith puede representar para el Catolicismo, que viene a ser casi nada, quitado ese orgullo natural que sentirán todos ellos, de que un católico fuera Presidente de Estados Unidos; pero no que esperen nada de Smith desde la Casa Blanca, pues si nada esperan, serían muy tontos si comprometieran algo su historia por el candidato demócrata.

A este propósito escribió un editorialista del "New York Times": La Iglesia Católica en los Estados Unidos tiene tan grandes intereses morales y materiales, que no puede pertenecer a un grupo de americanos; ella es de todos y para todos los americanos".

Con efecto, así es. La Iglesia Católica ha adoptado la resolución de no decir una palabra sobre la actual lucha electoral: cualquier sacerdote que en el púlpito se permitiera la menor alusión a cualquiera de los dos candidatos, perdería su posición; sus periódicos del domingo, los mejor hechos del mundo, no dicen una palabra por su cuenta, reduciéndose, cuand omás a reproducir los ataques que los Ministros Protestantes dirigen a Smith con la réplica que algún seglar demócrata, casi siempre protestante, hace a las intolerancias de sus correligionarios.

Cuando la Convención de Auxton publicaron el retrato y la vida de Smith, porque era algo que interesaba a los electores católicos; pero el msimo día reprodujeron casi todos ellos un editorial que solo el encabezamiento marcaba su posición. "A cual de los dos mejor", haciendo una doble semblanza de Hoover y de Smith.

Los católicos verán pues, con gusto el triunfo de Smith, pero no se comprometerán con él en lo más mínimo, ni dirigirán un ataque a Hoover, quien después de todo, aunque no es católico, ha sido siempre muy bueno con los católicos.

En la Convención Anual de los Caballeros de Colón se estableció la norma de que tan solo el nombrar a uno de los candidatos, sería motivo suficiente para privar de la palabra al orador.

La Iglesia Católica en los Estados Unidos está muy por encima de la política teniendo la persuasión de que haciendo buenos católicos, prepara los buenos políticos de Estados Unidos, lección que bien cuadra a ciertas repúblicas y reinos que creen estriba la grandeza de la Iglesia en los puestos que asalten en el Gobierno, abandonando la conquista de las almas.

La misma altura de conducta observa Smith respecto de la Ilesia: cree que él debe de servir a la Iglesia como buen feligrés, y no que ésta le debe servir a él, conducta también muy común n muchos de nuestros políticos que quieren se les paguen sus misas y sus confesiones con votos de los electores católicos y a veces hasta con dinero de la Iglesia, como si ellos hicieran un favor a Dios con ser católicos y dejar a éste vivir sobre la tierra.

H. CHAURRONDO, C. M.

Philadelphia, Sept. 14 de 1928.

Pepe Antonio

Biografía del Héroe Popular Cubano

Don José Antonio Gómez de Bullones

por el

Dr. JUAN FLORENCIO GARCIA, C.M.

Nihil obstat,

Jacobus G. Amigo

Censor

Imprimi protest,

Antonius López, C. M.

Visitator Provincialis

Imprimatur,

✠ Archiepiscopus Habanensis

Es propiedad.

Dedicatoria

A mi querido tío José de la Trinidad García, Caballero de la Corona de Italia, y dignísimo nieto de Pepe Antonio, en prueba de gratitud.

EL AUTOR

PROLOGO

Laudemus viros gloriosos et parentes nostros. (Eccl. 44-1).

DOS razones principales me han movido a escribir esta biografía de Pepe Antonio. Ambas están expresadas en las palabras bíblicas de ben Sirach, pero en orden inverso. **Laudemus parentes nostros et viros gloriosos,** esto es, dar gloria a mi progenitor o abuelo y alabar al héroe cubano **vir gloriosus.**

Si según el divino texto, debemos todos "alabar a los varones ilustres, a nuestros mayores, a quienes debemos el ser, porque mucha gloria redundó al Señor por la magnificencia con que gobernaron sus estados y fueron hombres grandes en valor y adornados de singular prudencia; hombres ricos en virtudes, solícitos del decoro del santuario, que dejaron un nombre que hace recordar sus alabanas" etc., etc., (1) ¿no será justo que yo recuerde las gloriosas hazañas de mi heróico e invencible abuelo Pepe Antonio, gloria de Cuba y ornamento de mi familia?

Además, y esta es la segunda razón, "siempre interesará a la humanidad conocer la historia de sus héroes, dice el señor Calcagno en su biografía de Pepe Antonio, porque sus vidas son fuentes de enseñanza para los que le sucedan y este es el objeto principal, la misión más noble de la Historia; pero cuando aquellos nos tocan de cerca, cuando se ligan sus hechos a nuestros intereses y sentimientos, entonces su gloria nos causa mayor entusiasmo, porque la llama de amor patrio vigoriza la admiración que sus hazañas nos inspiran. Tal sucede con José Antonio Gómez y Bullones, que es nuestro Gran Capitán, nuestro héroe tradicional.' (2) Así se expresaba este ilustre cubano en 1867, un año antes de empezar la gran epopeya de la independencia de Cuba.

De modo que Pepe Antonio, independientemente de los vínculos de parentesco, merece por sí y por sus proezas inauditas la atención y el recuerdo de cubanos y españoles.

Fué cubano, nació en esta hermosa tierra y fué un

héroe, y esto basta para merecer la admiración de los cubanos: peleó y murió defendiendo la bandera española y esto es suficiente para ser amado y venerado por todo leal español.

Cuando vivió Pepe Antonio, la estrella solitaria no brillaba aun en esa gloriosa bandera cubana; si hubiera nacido un siglo más tarde, quizás al lado de Céspedes y de Martí la patria venerara hoy al eximio héroe de Guanabacoa.

"Nunca la obcecación como medio y el odio como fin han de llevarnos a suponer que sirva de obstáculo para que esa labor sea emprendida (3), el que José Antonio Gómez, cubano, pusiese su espada al servicio de España, puesto que tenemos que admitir como un axioma, que los hombres son hijos de su época y sus acciones han de estar acordes con las vicisitudes de los tiempos".

"Yo me lo imagino corriendo a todo galope por las sabanas habaneras o escalando las cúspides que circundan a Guanabacoa, concibiendo planes estratégicos o batiendo en vergonzosa retirada a las tropas británicas, un digno predecesor de Céspedes en la Demajagua, de Agramonte rescatando a Sanguily, de Máximo Gómez pasando la Trocha de Júcaro a Morón, o de Maceo llevando sus caballos a saciar la sed, en las orillas del Almendares, después de haber bebido en las aguas del Cauto" (4).

Así se expresa el elocuente Comandante del Ejército Libertador Cubano, don José Elías Entralgo.

Pepe Antonio fué un héroe. Si el heroísmo es un esfuerzo eminente de la voluntad que mueve al hombre a realizar obras extraordinarias por un fin honesto o sagrado, Pepe Antonio, defendiendo su patria con trescientos hombres, trescientos campesinos, mal armados, ignorantes de las leyes militares e indisciplinados, contra un formidable ejército de catorce mil hombres veteranos, adiestrados en el arte de la guerra, capitaneados por generales famosos y armados con las más terribles invenciones de la ciencia balística de su tiem-

(1)—Eccl. 44.
(2)—Calcagno, Dicc. Biog. Cubano.
(3)—Un estudio histórico crítico sobre Pepe Antonio.
(4)—Pepe Antonio. Conferencia en el Ateneo.

M.E.C.D. 2016