SECCION 1ª

TIEMPO PARA HOY
Bueno, con pocas lluvias.

# DIARIO DE LA MARINA

EDICION DE LA MAÑANA
INFORMACION CABLEGRAFICA MUNDIAL POR NUESTROS HILOS DIRECTOS

EDICION 1ª

AÑO XCVI.—NUM. 250. Acogido a la Franquicia Postal LA HABANA, VIERNES, 7 DE SEPTIEMBRE DE 1928.—SANTA REGINA, VIRGEN Y MARTIR. El periódico más antiguo de Cuba EJEMPLAR.—5 CENTAVOS

# Portes Gil, Candidato de Arrastre Para la Presidencia de Méjico

## Se Afirma Que el Ministro Francés Briand y el Canciller Alemán Mueller Han Estudiado Planes Concretos Para el Arreglo Satisfactorio de Los Problemas Existentes Entre Francia y Alemania

### ASEGURASE QUE LA VISITA QUE TCHITCHERIN HACE A ALEMANIA TIENE POR OBJETO INTENSIFICAR LAS RELACIONES RUSO-GERMANAS

El motivo aparente de su visita a Berlin es el de acabar de reponerse de su reciente enfermedad, pero afírmase que trata de efectuar una entrevista con el Ministro de Estado Alemán, Stresemann, lo que ha creado un interés amistoso

**LAS RECIENTES DEMOSTRACIONES DE AMISTAD GERMANO-RUSAS COINCIDIERON CON LA TIRANTEZ ENTRE BERLIN, LA GRAN BRETAÑA Y FRANCIA**

Berlin esperará el resultado final de las negociaciones con Inglaterra y Francia respecto al problema planteado sobre la evacuación de la Rinlandia y el relativo al pago de las reparaciones antes de entablar tratos con Rusia

BERLIN, Septiembre 6. (UP.)—George Vassilievich Tchitcherin, Comisario de Asuntos Exteriores de la Unión Soviet de Rusia, se encuentra de visita en esta capital para reponerse de la reciente enfermedad que padeció, pero los comentarios que se hacían esta noche en los círculos políticos versaban alrededor de la noticia que ha dado algún periódico referente a que el ministro del Soviet trata de celebrar una conferencia con el ministro de Estado alemán Stresemann.

La posibilidad de que las relaciones ruso-germanas puedan aumentar como resultado de tal entrevista ha creado un interés amistoso hacia la visita de Tchitcherin, la que, de otra manera, hubiera pasado sin incidente.

Las recientes demostraciones de amistad entre Alemania y la Unión de los Soviets han coincidido con la tirantez entre los gobiernos de Berlín, Francia e Inglaterra. Créese aquí que las poco satisfactorias entrevistas que está celebrando el Canciller Mueller con el ministro de Estado francés M. Briand, obligarán a Alemania a buscar en el Este beneficios comerciales y de otras clases.

El gabinete de Herr Mueller y el doctor Von Stresemann no parecen sin embargo, muy dispuestos por ahora a estimular los avances de Rusia, aunque es probable que Tchitcherin y Stresemann discutan los planes para un mayor acercamiento ruso-germano si logran preparar una entrevista bien sea en esta capital o en Baden Baden, donde el ministro de Estado germano está restableciéndose de una grave enfermedad.

Berlín esperará el resultado final de las negociaciones con Inglaterra y Francia sobre el problema de Rinlandia y el de las reparaciones antes de entablar negociaciones con el Soviet por cuanto esto significa cierto abandono de las cordiales relaciones que desde la guerra viene sosteniendo Alemania con el oeste de Europa.

Muchas autoridades creen que son pocas las probabilidades de un arreglo satisfactorio con Francia, por ahora al menos, y por esta razón se cree que la proyectada conferencia entre el doctor Stresemann y Tchitcherin prepararía el camino para una inteligencia definitiva con Rusia a fin de reanudar la cooperación política y económica.

Las relaciones económicas y políticas con Moscou quedaron temporalmente interrumpidas con motivo del proceso de las minas de Donetz, que afectó a dos ingenieros alemanes, que fueron acusados de sabotage; pero los alemanes, en vista de las protestas de Berlín y de las amenazas de declarar un boycot económico, contra Rusia, fueron absueltos.

Es cosa que ha llamado poderosamente la atención en relación con la visita a esta de M. Tchitcheron, que Alemania anunciara hace poco hallarse dispuesta a entablar negociaciones para reanudar su cooperación con el Soviet y que se formará el comité alemán de comercio ruso, donde están representados los grandes intereses industriales y bancarios de Berlín.

LONDRES, Septiembre 6. (Duems.)—Se dice aquí en centros bien informados, que el nuevo plan de cooperación estrecha entre Francia e Inglaterra incluye la defensa de las monedas de esos países frente a las esferas financieras de Wall Street, las cuales, desde que terminó la guerra, han venido haciendo enormes especulaciones sistemáticas con el cambio de las monedas de algunos de los países europeos. Los gobiernos de Londres y París, de acuerdo con los dictámenes de sus expertos financieros, creen que los magnates de Wall Street vienen desarrollando maniobras eficaces para mantener en el nivel más bajo posible los cambios de las monedas de Francia e Inglaterra, con el fin de tener siempre un margen de especulación, y aprovechar la preponderancia monetaria del dólar.

Esta campaña, que no ha sido confirmada oficialmente y que es difícil que llegue a confirmarse, puesto que por su índole debe ser el resultado de una de las cláusulas secretas que se dice existen en el convenio de cooperación anglo-francés,—del cual el arreglo naval no es más que una parte,—se llevará a cabo, según se dice en dichos centros, estrictamente sobre el terreno financiero.

Por otra parte, la acción para defender el cambio de las monedas europeas afectadas es una cosa indispensable, según se agrega, porque viene perjudicando en grande escala la situación económica de Francia e Inglaterra sin aprovechar al pueblo norteamericano, propiamente, sino sólo a los grandes especuladores de Wall Street.

El acuerdo secreto entre Chamberlain y Poincaré sigue entre tanto intrigando a la opinión pública de toda Europa, no menos que a la de los Estados Unidos; pues se ignora su alcance debido a la reserva absoluta que han observado respecto de él hasta ahora las dependencias gubernamentales londinenses y parisinas, de modo que cada nación europea teme, al igual que los Estados Unidos, que en algo le llegue a afectar.

WASHINGTON, Septiembre 6. (U. P.)—Bulgaria notificó hoy al Departamento de Estado que firmará en breve el Tratado contra la Guerra. Con la adhesión búlgara son 26 las naciones que han manifestado que aceptarán el Tratado.

BOGOTA, Septiembre 6. (UP.)—Cuando Colombia conteste a los Estados Unidos sobre su adhesión al Tratado contra la Guerra, incluirá en su respuesta varias reservas, según se supo autorizadamente esta noche. Las reservas se referirán a la defensa propia y a la intervención.

AUNQUE EL ASUNTO MAS IMPORTANTE QUE ACTUALMENTE TIENE ANTE SI LA LIGA DE LAS NACIONES ES EL DE LA EVACUACION DE LA RINLANDIA POR LAS TROPAS ALIADAS DURANTE LA GUERRA, CREESE QUE ESTE ASUNTO HA DE SER RESUELTO MEDIANTE ARREGLOS PARTICULARES FRANCO-ALEMANES

**BRIAND QUIERE QUE ALEMANIA HAGA PARA LAS NACIONES INTERESADAS, INGLATERRA, FRANCIA, BELGICA E ITALIA, UN MEMORANDUM COMPRENSIVO DE LOS PLAZOS ADELANTADOS EN QUE HAN DE PAGAR LAS REPARACIONES**

EL PRIMER MINISTRO ITALIANO VOLDEMARAS, LLAMADO EL PEQUEÑO DICTADOR, PRONUNCIO UN LARGO Y SOPORIFERO DISCURSO EXPLICANDO QUE RESULTA DEL TODO IMPOSIBLE ARREGLAR LA DISPUTA ENTRE POLONIA Y LITUANIA RESPECTO A VILNA, Y TUVO LA VIRTUD DE HACER DORMIR A VARIOS DE LOS DELEGADOS

GINEBRA, septiembre 6, (UP.)—Mientras el primer ministro Agustinas Voldemaras, el llamado pequeño dictador de Lituania, hacía dormir literalmente a los miembros de la asamblea de la Liga de las Naciones con un discurso tedioso acerca de la disputa entre aquel país y Polonia, se llegó a saber de manera definitiva que existen planes concretos para el arreglo satisfactorio de los problemas franco alemanes.

La petición que ha hecho Alemania, solicitando que las tropas aliadas de evacuación abandonen el territorio de Rhinlandia, es el problema mas importante e interesante que tiene la Liga ante sí, pero por el momento no se espera que este asunto sea resuelto por la Liga sino en conversaciones extraoficiales entre los representantes de ambos países.

El ministro de Estado Aristide Briand, de Francia, en la entrevista que sostuvo esta noche con el canciller Mueller, de Alemania, propuso definitivamente que Berlín entable negociaciones sobre el problema de la evacuación, sometiendo al estudio de los gobiernos de la Gran Bretaña, Francia, Bélgica e Italia, un memorandum con proposiciones definitivas. Este memorandum tendrá que hacer referencia necesariamente a los plazos en que se compromete a pagar Alemania sus reparaciones adelantándose a las fechas del plan Dawes.

Tales anticipos, según se dice en ésta, solamente es posible mediante la concertación de un empréstito y los financieros creen que sería difícil de preparar la operación en vista de que Alemania está obligada actualmente al pago de anualidades completas de acuerdo con el plan Dawes, lo que representa un aumento de 750 millones de marcos oro, sobre los pagos del año último.

Esta noche se hacían comentarios sobre la posibilidad de que M. Briand y Herr Mueller estudien otras soluciones, pero el estadista francés nos dijo "que no había ninguna prisa en comenzar las negociaciones".

"De hecho, — agregó — yo no podría tratar de las proposiciones, por cuanto conciernen a la Gran Bretaña, Italia, Bélgica y Francia. Como es natural hemos hablado del problema de Rhinlandia y es una cuestión de la que se tratará más tarde. Mi entrevista con Herr Mueller fué cordial y el canciller alemán me indicó que su país desea seguir la política de colaboración que ha estrechado los lazos franco-germanos".

El primer ministro Voldemaras explicó a la asamblea que es imposible arreglar la disputa entre Polonia y Lituania, sobre la ciudad de Vilna, que Polonia posee actualmente, mientras "no se reconozcan los derechos legales de Lituania". Reiteró la acusación de que partidas polacas tratan de derrocar al gobierno de Lituania.

Tan largo y monótono resultó el discurso del pequeño dictador que por lo menos seis miembros del Consejo se quedaron profundamente dormidos.

Enrique Villegas de Chile, Vittorio Scialoja, de Italia, Lord Cushedum, de Inglaterra, Adatchi del Japón, y Agliero de Cuba, cabeceaban y hasta el propio M. Briand estaba impaciente porque terminara tan larga oración.

Todos los miembros de la Asamblea y del Consejo de la Liga, recibieron hoy telegramas de M. Bishop Panoli, a nombre del comité para la emancipación nacional de Albania, protestando contra la proclamación de la monarquía en aquel país. Dicen los mensajes que el cambio del régimen republicano al monárquico fué amparado por Italia.

GINEBRA, septiembre 6, (Duems).—El Consejo de la Liga de las Naciones, discutió ampliamente en una de sus últimas sesiones, sobre el problema del opio, que ha sido desde que empezó a funcionar la Liga, objeto de constante preocupación en vista de lo extendido del viejo vicio de esa droga perniciosa en toda el Asia.

Escucharon los delegados de las potencias el informe de la Comisión Especial, conteniendo datos favorables acerca del éxito logrado para restringir paulatinamente la producción de la adormidera planta de la cual se extrae el opio.

Todos los miembros del Consejo estuvieron de acuerdo una vez más en que el medio adoptado para acabar con este vicio es el más acertado, y consiste en atacar la producción en primer término y el comercio sólo en segundo término, ya que dejando la primera a salvo no podrían obtenerse sino resultados engañosos combatiendo el segundo.

El representante de Alemania, doctor Carl von Schubert, dió a conocer los deseos de su país de que se siguiese con más ahinco la campaña y de que, especialmente en la India, se tratase de restringir todavía más la producción, a lo cual contestó el delegado de Inglaterra, Lord Cushedum, informando que el gobierno de la India había dictado últimamente varias medidas al fin indicado. Si bien el informe de la comisión especial es muy favorable con respecto a la restricción de la producción, no así en lo que se refiere al comercio del opio; pues particularmente en la China no ha podido hacerse nada eficaz para refrenarlo, tanto más cuanto que son las mismas grandes empresas europeas, que siempre han ganado sumas fabulosas con este artículo, las que siguen oponiendo cuantas trabas puedan a los esfuerzos de los funcionarios chinos y empleados europeos de las aduanas para impedir la introducción de la droga en aquel vasto territorio. Sin embargo, su consumo tiene que haber disminuído lógicamente, a medida que ha disminuído la producción, según se hace resaltar en el informe de referencia, y las medidas para atacar la producción, por lo menos en grande escala, como se venía haciendo desde hace tanto tiempo en la India y en algunas de las islas del Mar Indico, han resultado mucho más fáciles de aplicar que las medidas en contra del comercio.

GINEBRA, septiembre 6, (Duems).—Treinta y cinco millones de individuos pertenecientes a las minorías extrañas a los países en que se encuentran, representados por sus delegados al Congreso de las Minorías reunido en esta ciudad, han expresado su completa decepción por haber fracasado totalmente hasta ahora la Liga de las Naciones en la protección de los intereses de las minorías, no obstante que, por virtud del tratado de Versalles y del pacto constitutivo de la Liga, tal protección está encomendada a la Liga, como un deber ineludible.

En la resolución de referencia se expresa también que, a pesar de los diversos tratados concertados entre determinados países acerca del tratamiento de las minorías, tratados registrados en la Secretaría General de la Liga, la situación de las minorías en muchos casos es tal, que pueden quejarse de opresión, tanto más cuanto que los gobiernos comprometidos para protegerlos no hacen absolutamente nada para poner fin a esta situación intolerable.

El Congreso de Minorías termina expresando la esperanza de que la Asamblea de la Liga se ocupe por fin detenidamente de estos importantes problemas.

## LA SITUACION DE LA POLITICA DE MEXICO APARECE MAS OSCURA AUN

La aparición del candidato nuevo a la presidencia ha restado importancia a la candidatura de P. Treviño

**ADEMAS DE ESTO, EL PARTIDO OBREGONISTA SE HA DIVIDIDO EN DOS**

El líder laborista cubano Antonio Penichet presentado en el Consejo Federal de la Federación de los Sindicatos

CIUDAD MEXICO, septiembre 6. (U. P.) — En las últimas veinticuatro horas se han registrado distintos acontecimientos que han variado por completo la situación política mexicana, provocando cambios radicales en la actitud del Congreso, a quien toca elegir el sucesor del Presidente Elías Calles.

El más importante entre todos ellos es la aparición de Portes Gil como candidato de arrastre a la presidencia provisional de México. Su presentación en el campo de la lucha política como serio aspirante a la Presidencia ha causado gran sensación en todo el país—temporalmente al menos—restando importancia a la candidatura del general Pérez Treviño, gobernador de Coahuila.

Además, el poderoso partido obregonista se ha dividido en dos grupos, uno de los cuales está dirigido por Marte Gómez, quien cuenta con el apoyo de 166 diputados y el otro por Ricardo Topete, que es jefe del bloc y presidente de la Cámara de los Diputados.

Según informes dignos del mayor crédito, la facción de Marte Gomes favorece la candidatura de Portes Gil para la presidencia. Portes Gil es considerado como uno de los más fuertes sostenes del Presidente Elías Calles.

Por otra parte, Treviño es el candidato de Topete, al que prestará apoyo el grupo de diputados que no se ha mostrado muy adicto al Presidente Elías Calles, como se advirtió cuando éste pronunció su discurso para la inauguración del Congreso. Los miembros del llamado grupo de Topete se abstuvieron de aplaudir al jefe del ejecutivo lo mismo al penetrar en el salón de sesiones como al terminar la lectura de su mensaje.

Los jefes de los dos blocs obregonistas estaban celebrando sesiones secretas esta noche y se rumora que la situación está ahora más nebulosa que antes de las entrevistas.

**PENICHET PRESENTADO A LA FEDERACION DE SINDICATOS**

CIUDAD MEXICO, septiembre 6. (S. R.) — Anoche en el Consejo Federal de la Federación de Sindicatos fueron presentados el secretario latino de la Federación Americana de Trabajo señor Santiago Iglesias y el líder laborista cubano Antonio Penichet, siendo ovacionados.

**TENIENTE CORONEL FALLECIDO**

CIUDAD MEXICO, septiembre 6. (S. R.) — El teniente coronel Domingo Alvarez, veterano de la guerra del sesenta y dos, falleció ayer tarde sepultándosele hoy con los honores militares de su jerarquía.

CUBA EN ROTOGRABADO

VEASE LA PAG. CATORCE

# Declaraciones Del Dr. Cosme de la Torriente

## Su Opinión Sobre la Actualidad Internacional. La Visita de Nuestro Dtor. en Biarritz

SAN SEBASTIAN, septiembre 6. (UP).—El diplomático cubano doctor Cosme de la Torriente, que reside en Biarritz, convaleciendo de una enfermedad que le ha tenido apartado de la vida activa, fue entrevistado hoy por la United Press, manifestándole a su corresponsal lo que sigue:

COSME DE LA TORRIENTE

"Estoy sometido a un tratamiento médico que quizás me obligue a tomar las aguas de Cestona, en España. Días pasados recibí la visita del doctor José I. Rivero, director del DIARIO DE LA MARINA de la Habana, a quien me una grande y buena amistad. El agotamiento físico no me impide trabajar, sin embargo, en el libro que publicaré sobre las relaciones entre Cuba y los Estados Unidos.

"Cuba, desde que recobró su independencia, ha ido aumentando y consolidando su personalidad internacional, actuando libremente en relación con los demás pueblos y salvando, sin obstáculo, la fórmula Platt votada el año 1901 por el Congreso Norteamericano y relacionada con determinados preceptos aplicables a la nueva Constitución cubana.

"He leído que treinta y ocho países se han adherido al Pacto Kellogg, que es compatible con el Protocolo de Ginebra del año 1926. Es plausible la tendencia norteamericana a consolidar en los países europeos orientaciones encaminadas a acrecentar garantías para los ideales de paz. Sin figurar en la Sociedad de las Naciones, el Gobierno norteamericano trata de dar la sensación de presentar formas y principios pacifistas, fusionando a los países en un ambiente favorable al estrechamiento de las relaciones internacioneles y recogiendo el espíritu de las naciones, con lo que se destaca como pueblo generoso y amparador de nobles propósitos.

"Celebro el reingreso de España en la Sociedad de Naciones. Ostentando la presidencia de la asamblea de la Liga, me incliné a favor de que se concediera a España un puesto permanente. Claro es que no todas las grandes potencias, dado el número reducido de puestos, pueden figurar en el Consejo; pero creo yo que a España le corresponde ese honor, por tradición y por historia y por ser una nación representativa de los pueblos de habla española. Pocas naciones importantes quedan fuera de la Liga, pues la Argentina virtualmente está adherida, como se desprende tácitamente de su contribución anual al sostenimiento de la misma. Seguramente, que el doctor Irigoyen, cuyo pensamiento desconozco, resolverá con carácter definitivo este asunto."

## MR. MORROW ES EL CABECILLA DE UNA TRIBU DE ZAPOTECAS

El embajador norteamericano recibió de los indios honores que sólo habían recibido muy pocos mejicanos y extranjeros

**UN CIPRES QUE TENIA 3,000 AÑOS CUANDO COLON LLEGO A AMERICA**

Morrow es desde ahora padre, hermano, amigo y el cabecilla honorario, todo en una pieza, de todos los indios zapotecas

MEXICO, Septiembre 6. (S. E.)—El Embajador Americano Dwight W. Morrow es amigo, hermano, padre y cabecilla honorario de una pequeña tribu de indios zapotecas en el Estado de Oaxaca, y ha sido así proclamado por la tribu reunida en sesión completa.

Es Alcalde Honorario de las aldeas de Tule donde crece el ciprés más gigantesco que se cree el más antiguo que existe en el mundo. Tiene 160 pies de circunsferencia y los científicos afirman que tenía tres mil años cuando Colón descubrió la América. Probablemente el arbol en cuestión no ha presenciado espectáculo más curioso que el que ofrecían el jefe zapoteca dándole un abrazo al nuevo zapoteca Morrow, vestido con el traje típico de indio, mientras una orquesta de indios vestidos con túnicas semejantes llenaba el aire de sonidos, que parecieron muy marciales al embajador, ya que se trataba de su himno nacional, mientras el resto de la tribu gritaba: Viva Mr Morrow! Viva el griego! Viva el señor Coolidge!

El embajador es también alcalde honorario de Mitlan donde visitó las ruinas de una civilización enigmática ida y olvidada desde hace muchos años. Una vez poderosa ahora es sólo una huella intrigante del pasado misterioso de Mitla.

Es un ciudadano honorario de Oaxaca y de Puebla y de cada pueblo, aldea y ranchería entre ambas. Aparentemente la única razón por la cual no se le ha conferido el cargo de los Estados por los cuales ha viajado consiste en que a nadie se le ha ocurrido.

Fué festejado, honrado y agasajado de un modo con el cual no se había tratado a muchos mexicanos y probablemente a ningún extranjero excepto a Lindbergh. El tren pasó de las montañas a un pueblo de bambus con techos de paja casi escondido bajo palmas de cocos y bajo plátanos.

Fué rodeado por varias docenas de indios descalzos o con "huacaches" agitando el aire sus grandes sombreros de paja. Banderolas de papel rojas verdes y blancas adornaban el contorno de las humildes viviendas. Un apuesto oaxaqueño saludó al embajador en correctísimo inglés, y el embajador muy sorprendido le preguntó que donde había aprendido a expresarse en inglés, a lo que le constestó el aludido que en los Estados Unidos.

Los indios arrojaron al paso de Morrow, grandes ramos de flores que éste recibía sonriendo. El español de Morrow muy precario era motivo de regocijo para sus acompañantes. Las fiestas fueron muy cordiales y el embajador gustó de todos los platillos que le fueron ofrecidos en el banquete en su honor.

Lo acompañaron al arbol de Tule donde Morrow le preguntó a un cabecillo indio como se decía "muchas gracias" en zapoteca y cuando lo aprendió a pronunciar lo dijo en voz alta causando nuevas demostraciones de alegría entre la concurrencia que lo despidió calurosamente.

## CON GRANDIOSIDAD INDESCRIPTIBLE SE LLEVO A CABO AYER, EN SIDNEY, LA PROCESION DE LA EUCARISTIA

Escenas de maravillosa belleza se sucedieron cuando se iluminaron los millares de luces del Parque, y 50,000 velas se encendieron a una, cantándose al unísono un coro especial

SYDNEY, Australia, Sept. 6 (UP). Una de las características más pintorescas del XXIX Congreso Internacional Eucarístico, reunido en esta capital, fué el programa de esta noche en virtud del cual se reunieron más de 130.000 personas en una grandiosa manifestación celebrada en Park Show Ground, cerca de esta ciudad.

Escenas de indescriptible belleza se registraron al iluminarse los millares de luces colocadas en el Parque y 50.000 velas se encendieron, casi a una, en las tribunas de las congregaciones. Simultaneamente el coro y los fieles comenzaron a entonar una composición religiosa especialmente preparada para este Congreso.

El Obispo O'Doherty, de Galway, predicó el sermón, dando un mensaje a los niños y a los padres.

El Arzobispo Mannix, de Melbourne, dijo el sermón en el Misa Pontifical de esta mañana, en que comenzaron las ceremonias del día. Se refirió a la Eucaristía como lazo y refugio del mundo.

Nueve mil personas asistieron a la Misa Pontifical, celebrada en la catedral de Santa María que solamente tiene espacio para 8,500 fieles. Fuera del tempo millares de personas se arrodillaron en la yerba de Hyde Park y comenzaron a hacer sus oraciones, mientras la ceremonia se desarrollaba en el interior.

El Legado del Papa, Cardenal Cerretti, colocó una gran corona de flores, en forma de corazón, sobre el cenotafio de guerra de la catedral de Santa María.

## OTRO RECORD EN EL VUELO ENTRE KARACHI LONDRES

Un capitán y un oficial aviador realizaron este vuelo en 4 días y 12 horas

AERODROMO DE CROYDON, Londres, Septiembre 6. — (UP)—Hoy llegaron a este aerodromo el Capitán Bernard y el oficial aviador E. H. Elliott, procedentes de Karachi, India, en el aeroplano Princesa Xenia, haciendo nu nuevo record, cuatro días y doce horas.

La jornada ha sido una tentativa feliz para hacer el record que no pudo hacer la Duquesa de Bedford cuando, en Julio último, quiso volar de Londres a Karachi en ocho días. Fracasó porque tuvo que demorarse una semana antes de llegar a la India.

## NORUEGA DESISTE DE LA BUSCA DE R. AMUNDSEN

OSLO, Noruega, septiembre 6. UP. El Gobierno noruego, en vista del hallazgo de restos del hidroplano de Roald Amundsen, ha resuelto abandonar la búsqueda del explorador y sus compañeros, aunque se seguirá registrando las costas noruegas.

Aunque ya se admite que Amundsen murió intentando salvar a Nobile y sus expedicionarios del Italia, el Gobierno noruego no pierde las esperanzas.

## AUTOMOVILES CIRCULADO

Relación de los automóviles circulados por la policía hasta las diez de la noche:

Autos chapas: 16150; 14188; 16908; 33151 y 3821.

Omnibus: 20 de La Metropolitana; 205-103 de La Zenaida; 10 de La Ocasión.

Camiones: 640 y 817.

## BILLETE DE $50 QUE CESPEDES HABIA EMITIDO

Fué donado a la Sección de la Moneda, por la señorita María Rodríguez del Prado

La señorita María Rodríguez del Prado, hija del Teniente Coronel del Ejército Libertador Justo Rodríguez Camacho, ha donado a la Sección de la Moneda, de la Secretaría de Hacienda, un billete, valor 50 pesos, emitido por el ilustre padre de la Patria, Carlos Manuel de Céspedes, en el año 1869.

El billete, de pequeño tamaño, tiene a la derecha el escudo de Cuba, pertenece a la serie A., emitido el 10 de julio de 1869 con el número 788 de orden.

En la parte inferior dice: "La República de Cuba pagará al portador 50 pesos. Este billete será oportunamente cambiado en efectivo por la República de Cuba y será recibido en pago de contribuciones, derechos de aduana y toda especie de obligaciones."

MATANCERAS
Pág. 9.
IDEALES DE UNA RAZA
Página 10.
COLUMNA DEL DETALLISTA
Página 11.

"El Tiempo es Oro"

DICE UN REFRAN INGLES

y la vida moderna con su febril actividad viene a corroborarlo. Si Vd. dispone de poco tiempo para resolver algún asunto recurra a nuestros ANUNCIOS CLASIFICADOS. Por cualquiera de los teléfonos

A-3333 o A-1014

puede dictar su anuncio. DIARIO DE LA MARINA, que es leído durante el día y por la noche, trabajará para Vd.

## A LOS SOCIOS DEL MUY ILUSTRE CENTRO GALLEGO

TERMINADO y ya en circulación hoy, el Número-Album dedicado a la Asociación de Dependientes del Comercio de la Habana, hemos empezado el trabajo para la información que aparecerá en nuestro ROTOGRABADO sobre el Muy Ilustre Centro Gallego, prestigiosa institución que honra a la República y es cifra, compendio y corona de la labor meritísima que en nuestro país desarrollan los hijos de Galicia.

Al anunciar la próxima aparición de ese Album donde haremos una cuidadosa recopilación gráfica de las grandezas y de la maravillosa organización de ese Centro, queremos dar público testimonio de agradecimiento al Presidente de dicha Institución y a su prestigiosa Directiva por las facilidades con que nos han favorecido para realizar nuestra misión. Facilidades y cortesías que también recibimos en su oportunidad de la Asociación de Dependientes.

El próximo jueves 13 nuestro ROTOGRABADO estará dedicado por entero a tan interesante información, homenaje que rinde esta Empresa a la progresista Asociación, y los días 20 y 27, al Centro Asturiano de la Habana y al Centro Canario respectivamente.

## SALIO PARA LA HABANA AYER EL DR. FERNANDEZ

Antes de salir de Santiago de Cuba, ofreció un ponche a los médicos provinciales

Sgo. DE CUBA, sep. 6. DIARIO. Habana. En el tren central de las diez de la mañana partieron hacia la Habana el Dr. Francisco María Fernández, Secretario de Sanidad y Beneficencia, y las personas de su comitiva. Este funcionario ofreció un ponche de champán, momentos antes de embarcar, al Cuerpo Médico de la Provincia, haciéndose uso de la palabra en este acto el Dr. Santa Cruz Obregón, Director del Hospital Provincial. También habló el doctor Fernández, quien aseguró se llevaba las más agradables impresiones de Santiago de Cuba, pues ha conocido los progresos sanitarios de Oriente, lo que justifique el descenso en la mortalidad infantil.— SOTO.

## FIERRO REANUDARA MAÑANA EL VUELO A PANAMA

S. JOSE DE COSTA RICA, septiembre 7. (UP)— El Teniente Coronel Roberto Fierro, aviador mexicano, ha reparado ya la rueda de su aeroplano y saldrá el sábado hacia Panamá. L rueda se averió en el aterrizaje del Baja California en Beliza, Honduras Británicas.

## ZAYAS BAZAN Y SU ALEJAMIENTO DE LA POLITICA

Estima que su retraimiento le ha servido de enseñanza para conocer a sus amigos

CAMAGUEY, sep. 6. DIARIO.—Habana.— Hoy partió para Jamaica el Comandante Rogerio Zayas Bazán El comandante, que como se sabe dejó voluntariamente la Secretaría de Gobernación, manifestó a periodistas y amigos que lo entrevistaron, su ruego de que no le trataran asunto alguno relacionado con la política de la hora actual, que el se halla retirado de todas esas actividades y dedicado única y exclusivamente, a la reconstrucción de sus haciendas, harto quebrantadas en su desenvolvimiento por motivo de su alejamiento de ellas durante el lapso de tiempo que permaneció al frente de la Secretaría de Gobernación, razón por la cual solo desea se le hable de negocios, tales como el que va a realizar a Jamaica, con la adquisición de algunos miles de reses que próximamente traerá para sus fincas.

El comandante, en tono de quien se encuentra decepcionado, agregó que su retraimiento le había servido de gran enseñanza, puesto que en él ha llegado a conocer quienes son sus verdaderos amigos de siempre.

SILVA, Corresponsal.

## SILVEIRA ARJONA, INSPIRADO POETA, FALLECIO AYER

También falleció en San Antonio de los Baños, la señora viuda de Esparolini

GUANAJAY, sep. 6. DIARIO.—Habana. A las siete de la noche de hoy falleció el señor Vicente Silveira Arjona, escritor fácil, conceptuoso y fecundo, e inspirado poeta guanajayense.

Escribió interesantes obras literarias, que merecieron los mejores elogios de la crítica. Muere este poeta a los noventa años de edad. Fué siempre Silveira Arjona un ciudadano ejemplar, honra de la raza de color.

El sepelio se verificará a las cinco de la tarde de mañana viernes.

PEON, Corresponsal.

**FALLECIMIENTO DE LA SEÑORA ESPAROLINI**

S. ANTONIO BAÑOS, Sep. 6.—DIARIO. Habana. Esta tarde falleció aquí la señora Margarita Pella Vda. de Esparolini, venerable anciana que gozaba de grandes prestigios entre la sociedad de esta Villa.

A las tres de la tarde de mañana viernes será conducido el cadáver al Cementerio de Colón, donde será sepultado en el panteón de la familia.

Mi más sentido pésame a los familiares de la extinta, y muy particularmente a su hijo el Dr. Antonio Esparolini.—LAGO, Corresponsal.

M.E.C.D. 2016

# "LES CAMELOTS DU ROI" Y SUS PLANES PARA LA RESTAURACION

La revista semanal Charivari publica los detalles de un golpe de estado imaginario para restaurar la monarquía

## PARA REALIZARLO SE PROPONIAN ARRESTAR A MONSIEUR DOUMERGUE

POR CLEMENTE DUVAL,
(Corresponsal de EL DIARIO DE LA MARINA)

PARIS, agosto 27.— Un ingenioso plan para acabar con la república y elevar al trono de Francia a Jean III, título que los seguidores de Alphonse Daudet dan al presente Duque de Guisa, acaba de ver la luz pública en el semanario "Charivari".

Según este plan que tiene todos los visos de ser una broma, el Almirante de la Escuadra cuando Doumergue visitase algún barco de guerra como acostumbra hacerlo anualmente, haría prisionero al Presidente y proclamaría al Rey, el buen Duque de Guisa, legítimo heredero de los cuarenta monarcas que hicieron el nombre de Borbón famoso en Francia.

Los "camelots du roi," como aquí llamamos a los discípulos de Daudet, afirman que tanto los mariscales de Francia como los Almirantes de la Escuadra son de corazón partidarios de la causa realista y que al decidirse ellos, éstos les apoyarían. En Francia pocos prestan atención a las vociferaciones de Daudet y sus partidarios y naturalmente el plan publicado en "Charivari ha sido recibido como si fuese una comedia teatral.

Pero no debe perderse de vista el caso de que Daudet es uno de los oradores más formidables de Francia y que tal vez pudiera ser cierto que los militares sean partidarios del antiguo régimen. En la historia de los pueblos, los militares así como la jerarquía religiosa ha sido siempre partidaria de la monarquía. Y con la peste del radicalismo que tenemos especialmente en París, no tendría nada de extraño que algún día las predicaciones de Daudet y sus "camelots" pudieran ocasionar serias consecuencias a la República.

El "plan" publicado por la revista habla del arresto de gabinete en París por los militares, los "camelots" proclamarían la restauración, y el pueblo de París, que según los "camelots" es eminentemente realista, acogería con entusiasmo a la monarquía y la misma guardia republicana se ocuparía de afianzar las cosas para la entrada triunfal de Jean III.

Con esto coincidiría la llegada de Daudet en aeroplano de Bruselas y con el fuego de su oratoria, antes de una hora el populacho caminaría por el Arco de Triunfo y la Place de Vendome aullando vociferadamente "Vive le Roi". Enseguida se arriaría la tricolor de los edificios públicos y se enarbolaría la bandera blanca con flores de lirios del antiguo reino.

Al día siguiente,—continúa la revista,—se cerraría el comercio, y Jean III montado en fogoso corcel se pasearía en triunfo por las calles y plazas de la vieja villa yendo a parar a la catedral de Norte Dame donde se elevaría un solemne Te Deum. Después del servicio Su Eminencia el Cardenal Dubois iría hasta el trono y con lágrimas en los ojos diría al nuevo monarca: "Majestad, por fin ha llegado el gran día feliz de la Francia. Rodeado de vuestros fieles servidores Vuestra Majestad y vuestro fiel séquito eclesiástico, recibid la bienvenida de Francia."

El plan de Charivari ha hecho reir a los parisienes y ha hecho rabiar a los "camelots." Pero los discípulos de Daudet dicen que ellos tienen un plan mejor. "Pero nuestro plan es secreto," agregan con sorna. "Y cuando lo pongamos en ejecución no habrá ni misericordia ni cuartel para los Briands, los Caillaux, los Malvys y los Poincarés."

Y lo peor del caso es que los realistas creen lo que ellos mismos dicen. Hay realista empedernido que jura por "le roi" que pronto llegará el día cuando los caudillos de la repúblicas colgarán de los postes del alumbrado como otras tantas banderolas que anuncien la restauración de la monarquía.

Y hay realista que cuenta que León Daudet ya se ha mandado a hacer una casaca nueva para recibir al Rey cuando éste entre en las Tullerías. Porque Daudet es muy buen realista. No se le ocurriría estar sin chistera a media legua del Rey. En esto es muy parecido al poeta inglés Rudyard Kipling.

El caso de Daudet es patológico. Ya hace más de un año que salió de una prisión republicana como ave que escapa de la jaula y se ha refugiado en Bélgica donde "todavía hay respeto hacia los mejores."

El fanatismo de León Daudet no le ha quitado seguidores; al contrario, le ha sumado. Y son muchos los jóvenes que después de leer alguna proclama incendiaria, se lanzan a la calle, pisotean la escarapela tricolor y gritan: "Esos republicanos son unos asesinos; ¡viva el Rey!

Corresponsal

# DE DIA EN DIA

## OTRA CARTA ABIERTA

S. R. Jorge Mañach.
Querido tocayo:
Para una cuestión de orden.

Al citar yo, hace pocos días, a Don Ramón de Campoamor, en unos comentarios sobre esa minucia del vanguardismo, no lo hice, en modo alguno, con ánimo, de comparar la valía del célebre vate asturiano con la del autor de las "greguerías", dándole la ventaja a Campoamor.

Aludía, nada más, a la fama de que disfrutó en vida el poeta de las "Humoradas", fama que se extendía de las Academias a los círculos sociales más humildes y que ya la quisiera para un día de fiesta el amigo Gómez de la Serna. Y yo quise decir — y si no lo dije claro, es porque algunos días se siente uno un tanto vanguardista y escribe turbio — quise decir, repito, que, no obstante aquella fama, sus numerosos entusiastas no se atrevieron a darle la exclusiva de su vulgar patronímico, como hoy se la quieren dar sus admiradores — pocos ellos, aunque se dicen escogidos — al también Ramón Gómez de la Serna.

Por lo demás, en los días en que estaba en su apogeo la fama de Campoamor, a mí siempre me pareció un cursi, como en estos momentos de lasernismo su profeta se me antoja un vacuo.

De estos dos juicios, ya sé que solamente te sorprenderá el primero. Esperabas que me gustase Campoamor ¿verdad?. Claramente, en efecto, aventurabas esa hipótesis, en este párrafo de tus comentarios: "Siempre Tartarín seguirá prefiriendo "El Tren Expreso" a la mejor página de ese Goya portentoso de Gómez de la Serna". Pues, te equivocaste. Detesto los ripios aunque lleven de escritos medio siglo, como me aburren las insulseces aunque esté fresca la tinta conque han sido escritas.

En cuanto a que "hay autores que se usan menos, porque cuestan demasiada materia gris", por si acaso es también alusión, te contesto, sin inmutarme, que yo tengo la teoría de que hay autores que se usan menos porque la materia gris no la regalan y es antieconómico derrocharla inutilmente en la lectura de esos autores.

Amén de eso, yo no me explico el motivo de que tú y muchos que piensan como tú nos consideren cerebros adocenados a los que no conocemos toda la producción actual. Por buena que fuera ¿no es injusto tildarnos punto menos que de analfabetos por no conocerla? ¿Es que no ha habido verdadera cultura hasta que han empezado a escribirse versos incoherentes y a pintarse cuadros con figuras desproporcionadas? ¿Es qué uno no tiene derecho a empezar por el principio? Pues yo, haciendo uso de este sagrado derecho de proceder por orden cronológico, estoy terminando de enterarme de la producción del siglo XII. No me ha alcanzado el tiempo para más en los 35 años que hace que sé leer y me asombra que en la mitad de tiempo de existencia, existan jóvenes rebeldes que ya hayan llegado a Gómez de la Serna. Deben tener, como se decía de Menéndez Pelayo, la facultad de leer dos páginas al tiempo.

Te diré, por último, que lo de "aquel excelente notario que fué Don Ramón de Campoamor", me hizo mucha gracia, porque me recordó a tu admirado Acosta, que también es un excelente notario y un poeta detestable. Lo digo como lo siento — ya ves si soy desapasionado — a pesar de saber que tengo en él un colega, como escudero que es también de la victoriosa mesnada antivanguardista de Ruy Díaz.

Y recordándote que estás en deuda conmigo, de publicar trozos escogidos de vanguardia, que acaso me empullen a desertar, queda siempre tuyo afmo.,

Tartarín de TARASCON."

# LAS MEDIDAS DE LA BANDERA DE LA DEMAJAGUA

Han sido solicitados por el ministro de Cuba en París Dr. Carlos M. de Céspedes

Ayer tarde se recibió en la Cámara de Representantes un cablegrama suscripto por el doctor Carlos Manuel de Céspedes, ministro de Cuba en París, solicitando por la misma vía, las medidas de la bandera enarbolada en la Demajagua por el ilustre padre del señor ministro y que confeccionó Cachita Acosta.

Dicha bandera figura en el salón de sesiones de la Cámara.

Dr. P. M. Souza
Garganta, Naris, Oídos. Hospitales de New York, Viena, Budapest, Habana. San Lázaro 226, de a 4.

HEMORROIDES
SIEMPRE ALIVIADAS
Y LA MAYOR PARTE DE LAS VECES CURADAS CON LA
POMADA MIDY
Representantes para Cuba: Apartado 137. — Habana.

EN EL REUMATISMO
NINGUN PREPARADO IGUALA A LA
SOLUCION DE SALICILATO DE SOSA CLIN
GUSTO AGRADABLE
TOLERANCIA ABSOLUTA
DOLORES ARTICULARES Y MUSCULARES
LABORATORIOS CLIN COMAR & CIE.
20, Rue des Fossés St. Jacques, PARIS.

# EL SIGLO PRESENTE SERA LA ERA DEL PACIFICO, LA ERA DE LA LUCHA A MUERTE ENTRE LA RAZA BLANCA DEL MUNDO Y LAS RAZAS DE COLOR

Sobre todo en Asia, el Asia de los amarillos y pardos, de los hindúes, musulmanes y malayos, el Asia de los chinos, los japoneses y los amnamitas, en este enorme "reservorio" en el que viven mil millones será planteada la cuestión

## EL PROBLEMA DE LA SUPREMACIA EUROPEA HA QUEDADO PLANTEADO EN EL ASIA PARA EL FUTURO EN LOS TERMINOS MAS IMPORTUNOS Y TEMIBLES

POR ALBERT SARRAUT
(ex gobernador general de la colonia oriental francesa de Indo-China y uno de los más preeminentes especialistas franceses en cuestiones coloniales; actual ministro del Interior en el Gabinete Poincaré)

París.—Agosto.— Servicio de Radio transmitido por Prensa Aliada

El siglo actual será la era del Pacífico, la era de la lucha entre la raza blanca y las razas de color. Los acontecimientos que se van sucediendo en el Extremo Oriente constituyen sólo un aspecto del problema. A semejanza de otros problemas, el del Pacífico tiene sus cifras, cuyas magnitud traduce la importancia de la gravedad del conflicto. La total población del globo es, en números redondos, de 1.750.000.000 de habitantes. En esta muchedumbre de seres humanos la raza blanca está representada por unos 550.000.000, de los cuales están concentrados sólo en Europa 450.000.000. Los pueblos de color, por consiguiente, cuentan con el doble de individuos que los de raza blanca. Del total de sus 1.200.000.000 de seres, 550.000.000 pertenecen a la raza amarilla, 450.000.000 a la raza parda y 150.000.000 corresponden a las razas negra y cobriza.

Así, pues, dos terceras partes del mundo están pobladas por estas multitudes de color, sobre las cuales se ha extendido el poder de los europeos, y cuyas prolíficas masas serán agitadas de hoy en adelante por el espíritu y las nuevas ideas de una Humanidad que les ha sido revelada gracias al contacto con la civilización europea. Estos pueblos de las razas de color están por doquiera en plena efervescencia.

Sobre todo en Asia—el Asia de los hombres amarillos y pardos; el Asia de los hindues, los musulmanes y los malayos; el Asia de los chinos, los japoneses y los annamitas—, en este enorme reservorio, en el cual viven cerca de 1.000.000.000 de seres humanos, es en donde la cuestión de la supremacía europea ha quedado planteada, para lo futuro, en los términos más importunos y temibles. El problema que domina nuestra época es el problema del Pacífico. Su solución puede decidir el destino de la Humanidad.

El prestigio europeo, que ya sufrió una mengua por el resultado de la guerra ruso-japonesa, recibió un golpe aún más rudo por la Guerra de las Guerras, el gran conflicto de 1914. Esta guerra, en realidad, vió rota la unidad europea; la unión de los blancos se quebrantó, quedando aquéllos divididos en dos fracciones que se acometieron con furia resueltos a destruirse mutuamente. El mundo asiático, al cual pretendía llevar su suprema civilización el núcleo europeo, vió que estos poseedores de la sagrada llama se declaraban una guerra sin cuartel y se profesaban un implacable odio mútuo en nombre de la civilización que ambas partes contendientes pretendían igualmente defender.

No fué esto todo, porque las razas de color, primero espectadoras del drama, acabaron interviniendo en él como activas, si no como árbitos del desenlace final. Ya no era como mercenarios que los hombres de color vinieron a mezclarse en el conflicto, sino como hijos adoptivos, como miembros de la familia nacional. Desde este período, por lógica rigurosa, esos niños de color tuvieron esperanzas, recibieron promesas o conocieron hechos que transformaron su primitiva condición de vasallos en algo más. Luego solicitaron derechos y pidieron la libertad.

En adición a lo expuesto, las predicaciones del presidente Wilson proyectaron, en un espacio reverberante, el evangelio del derecho de todos los pueblos a disponer de sí mismos. Esta vigorosa frase resonó desde el Mediterráneo hasta el Pacífico desde El Cairo a Pekín, atravesando la vasta extensión de Asia, e inició en el alma asiática la fermentación, primero confusa y luego más clara y precisa, de despertados nacionalismos. Más tarde entró en función un fermento nuevo y particularmente activo. El nuevo fermento fué el bolchevismo ruso, el cual por medio de una propaganda de extraordinaria habilidad y ardor, fué dispersado en los fértiles campos asiáticos, desde Turquía al Japón, utilizándose en cada país los errores cometidos, con meticuloso cuidado.

El comunismo ruso aparece primeramente a las multitudes musulmanas y a las muchedumbres asiáticas menos como un agente de destrucción del régimen capitalista que como campeón de las nacionalidades oprimidas por la hegemonía europea. Desde el Bósforo hasta el Pacífico proclámase el libertador de las razas del yugo occidental.

La intrusión europea en el Extremo Oriente se ha creado, por su codicia de las riquezas orientales, un robusto y nuevo rival con el que tiene que contar. Pero todavía ha hecho más, y aquí está el real peligro. Al propio tiempo que ha compelido al Japón a llevar la existencia de una nación ya adelantada, la civilización blanca, que tiene también su lado generoso, ha vertido en el alma japonesa los propios secretos de la ciencia médica y sanitaria. Gracias a éstos la mortalidad infantil muy pronto descenderá en el Japón del cincuenta al veinte por ciento. El exceso de nacimientos sobre las defunciones ha llegado ya a ser de 800.000 al año. En este hecho está el verdadero "peligro amarillo", y este peligro ha sido creado por la misma raza blanca.

A este agudo problema de la población se ha juntado, con respecto a la nación japonesa, una cuestión de amor propio que, especialmente para aquel país, no es menos seria. Las potencias de las que fuera el Japón un aliado durante la gran guerra se han negado todas, con la única excepción de Francia, a acceder a la petición del reconocimiento del principio de la igualdad de razas. Una crisis de pobación y una crisis de dignidad personal; tales son los fermentos que están en plena acción en el alma japonesa.

La terminación de la alianza anglojaponesa dejó al Japón libre, y sólo: lo dejó libre para que pueda tomar, si sueña en ello o desea hacerlo así, la dirección y el mando del bloque asiático contra el bloque europeo.

Así, pues, debe estallar inevitablemente un conflicto en el Pacífico? Esta idea de un posible conflicto en el mar Pacífico es de aquellas en las que por lo general, menos se ha reflexionado. La razón de nuestro olvido de concentrar nuestra atención en un vital problema de tal suerte yace como de costumbre, en nuestro autocentrismo", que nos conduce a mirar los problemas europeos como los únicos que tienen interés en la vida y la evolución de Universo.

Confieso que me asalta un sentimiento de estupefacción cuando observo constantemente cómo la gente aprecia, si es que llega a apreciarla, la gravedad que tendría un conflicto entre el Japón y sus rivales de la raza blanca especialmente si las circunstancias llevaran a la nación japonesa a erigirse en adalid de las razas de color contra la hegemonía américo-europea.

Nadie, o casi nadie, parece sospechar que tal levantamiento — especialmente, repito, si el Japón se abrogara el papel de paladín de las razas de color — asumiría enseguida las proporciones de la más grandes guerra que registraría la Historia. Porque este problema no es meramente local, exclusivamente californiano o australiano; no es meramente nacional, que afecte únicamente a japoneses o norteamericanos: es un problema universal.

Los europeos no deben imaginar que el adversario que tenga enfrente el Japón, por poderoso que sea, pueda abatir a éste fácilmente. El Japón se ha preparado formidablemente, durante casi medio siglo, para tal guerra, y lo ha hecho silenciosamente y pacientemente, convirtiendo en una posición defensiva inexpugnable su archipiélago y los tres mares que domina (el mar de Okotsk, el mar del Japón y el mar Amarillo.)

La única guerra que podría ser eficaz contra el Japón es una guerra de bloqueo. Para satisfacer sus necesidades en tiempo de paz, y no hablemos ya de sus aún más imperiosas necesidades en tiempo de guerra, el Japón se ve obligado a llevar a sus islas, desde fuera de ellas, una gran cantidad de provisiones alimenticias y de primeras materias para su industria, si, por su situación insular, el Japón quedaba aislado del resto del mundo, y especialmente de China y Rusia, que están más inmediatos a él la capitulación sería únicamente cuestión de tiempo.

Una inteligencia entre el Japón, China y Rusia modificaría, empero, esta situación de modo considerable. Tal acuerdo, dando al Japón la seguridad de poderse aprovisionar desde el continente, haría posible que aquella nación asiática previera con menos inquietud la eventualidad de un conflicto con los anglo-sajones europeos.

Y ahora para llevar la hipótesis hasta su lógica terminación, consideremos la posibilidad de que Rusia y el Japón — unidos para resistir a los Estados Unidos y temiendo que en el Pacífico pudiera formarse una coalición anglo-franco americana, estimulada por la comunidad de intereses de la raza blanca o la reciente fraternidad de armas — creyeran conveniente provocar, por ejemplo, por un ataque a Polonia desde el Este, un incidente o una desviación europea que obligara a retener en Europa fuerzas navales o militares inglesas que, de otra forma, serían enviadas al Pacífico a auxiliar a los americanos o a defender las propias posesiones británicas. Por audaz o novelesca que pueda parecer esta idea, no está ni fuera de los límites de la lógica ni de la probabilidad. En todo caso merece la atención de quienes tienen el deber de regir el mundo y puede aún evitar que se vaya mas allá en las espantosas [illegible] sus esperanzas [illegible]

calamidad que sería para el mundo y la civilización el choque entre las dos mitades del género humano.

La posibilidad de tales acontecimientos debe ser prevista al objeto de que pueda hacerse todo lo posible para evitarlos. La Humanidad, la misma civilización deben ser libradas de la prueba decisiva, la fatal aventura de un gran conflicto. Debemos procurar que el mar Pacífico continúe siendo digno de su bello nombre. Cueste lo que cueste debe hacerse un supremo esfuerzo, incansablemente, implacablemente, para evitar a la raza humana una catástrofe en la que podrían zozobrar sin remedio su porvenir [illegible]

## Concurso de Viajes a la Exposición de Sevilla

LISTA DE LOS SEÑORES CONCURSANTES QUE ACERTARON LA HORA Y MINUTOS EN QUE PARO EL RELOJ EN EL TRIGESIMO CUARTO ESCRUTINIO

Alberti Julia, Consulado 124, Habana; Beltrons José, F número 18, Vedado; Couce Ricardo, Compostela 42, Habana; Castro Juan, Caserío de Luyanó 22, Habana; Cámara Angeles, Perkins 25, Luyanó; Canal Eusebio, Santa Clara 41, Habana; Cueto Francisco, Polvorín 6, Pinar del Río; Dependientes del Comercio (Biblioteca), Habana; Fernández Antonio, Reparto Almendares; Fernández Carlos, Monte 7, Habana; Fernández Francisco, Compostela 135, Habana; Gutiérrez Claudio, Belascoaín 49, Habana; López Barrie Conchita, 13 entre 12 y 14, Vedado; Molina Manuela, 10 de Octubre 88, Habana; Olmo Gabriel, Paseo de Martí 34, Habana; Pérez Pedro I., Habana 50, Habana; Palenzuela Margarita O., Concordia 71, Habana; Padrón Ramón, Neptuno 130, Habana; Ramírez Oscar, Los Arabos; Sánchez Juan, Aldama 134, Habana; Uriarte Eugenio, Salud 147, Habana; Valdés Bernardo, Monte 246, Habana.

# JUNTA GENERAL DE RETIRADOS DE COMUNICACIONES

Asuntos de gran interés para dicha clase figuran entre los que estudiarán

El próximo domingo día 9 del corriente a las 2 p. m. celebrará Junta General Ordinaria de Reglamento, la Asociación de Retirados de Correos y Telegrafos se ha citado a los Directivos, Asociados y en general a todos los Retirados y Pensionistas para que concurran en dicho día a la casa social en Falgueras No. 4 y medio 'B' esquina a San Pablo (Cerro).

En esta Junta se tratarán asuntos de gran interés.

¡Esa maldita tos! No tardará usted en verse libre de élla si recurre a la SOLUCION PAUTAUBERGE, que cicatriza las lesiones de los pulmones y de los bronquios y aumenta el apetito y las fuerzas.
L. Pautauberge.—París, y en todas las farmacias.

DR. PULGARON
Manzana de Gómez 455
Teléfono A-1863
PRIMERA Y SEGUNDA ENSEÑANZA. ENSEÑANZA SUPERIOR Y LATIN
Visitas y Avisos: de 5 a 7.

¿QUIEN DICE QUE LA EPILEPSIA NO PUEDE CURARSE?
Durante más de cuarenta años la medicina del Prof. Preke ha curado a millares que padecían de Epilepsia y desórdenes de los nervios. Envíe hoy mismo por un interesante libreto y empezará usted este tratamiento en seguida. PROF. W. H. PREKE, 4 Cedar St., New York. De venta en las Droguerías de Sarrá y Johnson.

MARCAS Y PATENTES
RICARDO MORE
(Ingeniero Industrial)
EX-JEFE DE LOS NEGOCIADOS DE MARCAS Y PATENTES
APARTADO DE CORREOS 796
BARATILLO, 7. TELEFONO A-6439
Se hacen traducciones técnicas y legales del inglés al español.

# AL ESTUDIAR EL CLUB ROTARIO EL GRAVISIMO Y VIEJO PROBLEMA DE LA MENDICIDAD, SENTO LAS BASES PARA SU RESOLUCION DEFINITIVA

El Alcalde Municipal, Dr. Miguel M. Gómez, expuso cuánto ha hecho la Alcaldía tendiendo a abolir esa institución que tanto desdice de la cultura y adelanto de un país, y leyó un amplio informe relacionado con el asunto que se estudiaba

## EL DIA 16 SERA INAUGURADA EN EL NUEVO FRONTON UNA COCINA ECONOMICA, A CARGO DEL MUNICIPIO, CON CAPACIDAD PARA 300 PERSONAS SOLAMENTE

El anuncio de que los rotarios de la Habana iban a tratar del problema de la mendicidad callejera, asunto algo difícil de resolver, fué lo suficiente para que se viera muy concurrida la sesión y de que hubiera entre todos los miembros del Club verdadera e íntima curiosidad.

El problema de la mendicidad, aun no resuelto, después de afanosos y profundos estudios hechos por los más afamados y más ilustres hombres de ciencia y economistas de Europa y de América, iba a ser resuelto entre un plato de pescado y un helado de chocolate. ¡Buena manera en verdad!..

Es indudable que las calles de la Habana presentan a veces espectáculos bochornosos, motivado por la cantidad crecida de mendigos que pululan por los centros urbanos de mayor movimiento y tránsito. Especialmente vénse estos harapientos guiñapos, vergüenza de la sociedad, y al mismo tiempo dignos de toda nuestra lástima y merecedores de la más cristiana caridad, en la esquina comprendida entre la calle del Obispo y la de Monserrate y en los portales del flamante y lujoso Centro Asturiano.

Estos miserables sin pan y sin hogar, buscan las más importantes y concurridas ruas y los portales de los edificios más suntuosos, para ejercer su mísera y plañidera petición de un óbolo al presuroso transeunte o a la dama que pasea, con el bolso repleto, por las calles comerciales, en busca de bisuterías superfluas.

Es bochornoso en verdad este espectáculo; pero cuán triste resulta ver a cada paso a jóvenes madres abandonadas, enflaquecidas por la miseria y la abstinencia, sosteniendo sobre su seno flácido y exhausto criaturas que buscan afanosamente, sin encontrarlo, el necesario alimento debido imperiosamente a su débil humanidad.

Otras, llevan dos o tres niños, que arrebujados en sus mugrientas faldas, buscan el calor maternal, que es todo lo que puede ofrecerles.

Repetimos que el espectáculo es bochornoso, pero triste, horrendo...

Damas encopetadas y del alto linaje por el dinero y el nombre, pertenecientes las más a sociedades cristianas, sostenedoras de Creches y de Asilos, pasan la mayor parte de las veces indiferentes y sin advertir la presencia de esas mujeres miserables, por la única razón de que han sido pecadoras; y es que estas infelices, cargadas de hijos sin nombre, llevan latente en sus almas agobiadas de miserias y de infortunios ese rayito de luz, tenue en ellas, pero latente, que se despierta y vibra por el instinto de su feminidad.

Un espectáculo triste y al mismo tiempo que encierra un sarcasmo hiriente, irreverente, es el que se puede ver diariamente en la acera de la Secretaría de Hacienda, por la parte del edificio que da a la calle de Cuba. En las oquedades de las ventanas que dan por esa vía, se sientan diariamente más de seis jóvenes mendigas, con sus hijos a cuestas, con la mano extendida implorando la caridad de todo transeunte; y decimos que encierra un enorme sarcasmo, porque desde la ventana donde se sitúan estas infelices pueden observar fácilmente el conteo diario y ruidoso de monedas y billetes, operación que se ejecuta invariablemente en el departamento de la Tesorería de la Secretaría de las Finanzas.

¿Y qué decir de esos hombres fuertes, sanos, jóvenes, en la plenitud de su potencia animal, que piden una limosna para comprar un mendrugo? Son hombres acabados de llegar del campo, que se encuentran sin trabajo, con las manos callosas aun por el efecto de la labor ejecutada. Aún estos son más dignos de nuestra lástima y de nuestra conmiseración, que las otras.

Ahora oigamos a los rotarios, no sin antes meditar sobre un reciente artículo escrito por uno de los artistas más fértiles y humorísticos del ingenio español, Julio Camba, en el que trata de la mendicidad en las calles madrileñas. Dice el maravilloso novelista, entre otras cosas deliciosas, que la mendicidad es un derecho que pueden ejercer todos los ciudadanos necesitados y en la indigencia, pero que, la sociedad, egoista, quiere a toda costa suprimir, porque además de que no le conviene por enflaquecer la bolsa le molesta dar limosna por el esfuerzo que ello representa; y en esa forma y manera de ver las cosas, prosigue el enjundioso artículo, que no tiene desperdicio y el que recomendamos a todos los rotarios que estudian el problema de la mendicidad.

### EMPIEZA LA SESION

Preside la sesión el señor Andrés de Terry y ocupa un puesto, el de honor, en la mesa rotaria nuestro joven y valioso Alcalde Municipal, Dr. Miguel Mariano Gómez, quien hizo uso de la palabra primero dando cuenta de los trabajos que se vienen haciendo por la Alcaldía en lo que respecta a las [illegible] municipales y de la labor [illegible] por el Departamento de [illegible] y las casas de socorro [illegible] dad, demostrando por medios numéricos que la municipalidad se está ocupando preferentemente de los habitantes necesitados de la ciudad.

Después, antes de leer un brillante informe en que trató del problema de la mendicidad, se refirió a la época presente y a las miles de personas que se ven impedidas de trabajar a causa de la situación precaria porque atraviesa el país en la actualidad, y al tratar de los pobres, dijo, que no son todos vagos, sino personas que imperiosamente se han visto necesitados de implorar la caridad pública, porque tienen necesariamente que alimentarse y alimentar a su prole.

En vista de lo que acabamos de exponer, el Dr. Miguel Mariano Gómez ha decidido llevar a la práctica una muy caritativa idea, y es la de implantar una cocina económica en el edificio del Frontón nuevo, cedido al efecto por el señor Eliseo Argüelles. El Alcalde ofrecerá un plato, pero un plato fuerte, a trescientas personas de la ciudad, condimentándose dicho, alimento en las cocinas de la Alcaldía y llevado en camiones al lugar indicado.

Esta medida fué altamente encomiada por todos los socios del Club, recibiendo el joven Alcalde múltiples aplausos por su caritativa idea, que se llevará a la práctica el día 16 de los corrientes.

Después, el Dr. Gómez leyó las siguientes cuartillas, que nosotros transcribimos íntegramente.

### INFORME DEL ALCALDE

El problema de la mendicidad, está tan arraigado en todas partes, que es imposible resolverlo, de momento; y muy difícil, ofrecer una solución, pedida en este caso, con quince o veinte horas de anticipación.

Es indiscutible, que el espectáculo que ofrece la mendicidad en esta capital, pululando por nuestras calles y paseos, por nuestros hoteles, nuestros templos y todas las oficinas y lugares públicos, no puede ser más poco edificante de lo que es; pero es cierto también, que cualquier medida rápida y violenta que se aconsejara, pudiera traer quizás, peores consecuencias, que ese espectáculo a que acabo de referirme; toda vez, que si es cierto que entre la gran cantidad de mendigos que pululan por nuestra capital, existen muchos, que pudiéramos llamar viciosos, verdaderos parásitos de la sociedad, que buscan en la mendicidad el medio de vivir, sin necesidad de someterse a la rudeza del trabajo, también es cierto que los hay, obligados por la más perentoria de las necesidades.

Considerando, por lo tanto, que como medida contra la mendicidad, debiera establecerse, por los Cuerpos de Policía, una Clasificación de mendigos, que permitiera ejercitar contra los primeros las medidas drásticas que se consideran oportunas, y buscar a los segundos, la solución de sus problemas, apartándolos de la miseria.

El Municipio de la Habana, que tiene que someterse a la realidad de sus Presupuestos, no puede de momento, improvisar rápidas soluciones, como serían entre otras, la de la creación de grandes Asilos, de amplios Talleres de Costura, de Lavado, de Labores, etc. etc., pero ayuda indiscutiblemente, en la medida de sus fuerzas, a resolver la difícil situación económica del elemento pobre de la capital.

Véase en efecto por las Estadísticas de la Sanidad y de la Beneficencia Municipal, la cantidad de servicios que ha ofrecido el Municipio, durante el año económico de 1927 a 1928.

Operaciones mayores, 2,836; Operaciones menores y curaciones post operatorias, 10,222; Dispensarios, 267,730; Garganta, nriz y oidos, 19,826; Gabinete oftalámico, 9,076; Sala de Partos, 11,099; Gabinete dental, 52,975; Gabinete de Rayos X, 4,938; Laboratorio Químico, 15 mil 182; Quimicterapia, 20,986; Laboratorio Bacteriológico, 12,689; Gabinete urológico, 4,585; Hidroterapia, 19,102; Piel y Sifilis, 17,255; Exámenes de Chauffeurs, 2,061; Casa de socorros (Hospital) 12,414; Consultas de especialistas, 71,120; Inscripciones de enfermos, 19,904; Movimiento de enfermos, ingresaron: 4,700; dados de alta: 4,470; Fallecidos, 226; existencia para el primero de Julio, 189; Servicios prestados en las casas de socorros: 227 mil 373; Comadronas Municipales: (7,218 servicios de partos y otros); Profilaxis Venerea, casos e inyecciones 3,262; Higiene Infantil Consultas, 14,966; Frascos de leche entregados, 154,439; Creches: Niños albergados, 92 mensualmente; Asilo Nocturno: personas que pernoctaron, 13,731; Barbería y baños, 12,974; Servicio Forense: Autopsias: 225; Otros servicios, 31,579; enterramiento de cadáveres, 2,128.

Pero es que además de los servicios mencionados, el Municipio de la Habana atiende de tal manera el problema de la pobreza, que mantiene actualmente gran número de ancianos en los Asilos "La Misericordia", "Santa Marta" y "Santovenia"; cerca de ochocientos niños pobres internados en cuarenta colegios de la capital; ochenta indigentes diarios en los Asilos nocturnos y noventa niños en las Creches municipales.

### UN INFORME DEL DR. BYRON

El Dr. Byron, leyó un largo y bien documentado informe sobre la tuberculosis y las medidas que se deben adoptar para combatir tan terrible azote de la humanidad. Fué escuchado por todos los miembros del Club con muestras de asentimiento y recibió cálidos aplausos a la terminación de su espléndida y bien informada conferencia.

### PREMIO AL SURCONTADOR DEL CLUB ROTARIO

En [illegible] de las vidrieras del lujoso establecimiento de joyería "Casa Esquerre", sito en la calle de Obispo números 104 y 106, se exhibe el artístico diploma en pergamino y el precioso reloj de oro con atributos rotarios, que el rotarismo cubano dedica y obsequia a su secretario señor Salvador Miret, que es [illegible] vez Subsecretario del Club Rotario de la Habana, y Administrador [illegible] de la revista "La Nota [illegible]", [illegible] oficial del Distrito 26; premio que le otorgan por la eficiente y provechosa labor que desde hace algunos años viene realizando en pro del rotaristo de Cuba, y que le serán entregados oficialmente en el mitin de Ejecutivos de los Clubs Rotarios de Cuba, que en el presente mes de Septiembre se celebrará en la hospitalaria y hermosa ciudad de Cienfuegos.

DR HERNANDO SEGUI
GARGANTA, NARIZ Y OIDOS
Prado, 38; de 12 a 3

Dr Gonzalo Pedroso
CIRUJANO DEL HOSPITAL MUNICIPAL DE EMERGENCIA
Especialista en Vías Urinarias y Enfermedades Venéreas. Cistoscopia y cateterismo de los uréteres. Cirujía de Vías Urinarias. Consultas de 10 a 12 y de 2 a 6 p. m., en la calle Avenida de la República 254. E-16 Indf. 1 Enero.

Señale con una cruz las horas en los cuadros grandes
Señale con una cruz los minutos en los cuadros pequeños.
CUPON Núm.
DIARIO DE LA MARINA
CONCURSO DE VIAJES A LA EXPOSICION DE SEVILLA
El Reloj Parará a las HORA Y MINUTOS
CONCURRENTE
NOMBRE Y DOMICILIO DEL CONCURSANTE
Sr. .....
Calle ..... Núm. .....
Ciudad o Pueblo .....
(Se suplica nombre, dos apellidos y letra clara)
TELEFONO DEL CONCURSO A-7326
35

LOCERIA LA COPA FERRETERIA
CRISTALES DE VAJILLAS
R. PASCUAL Y CA.
NUEVA CREACION EN VAJILLAS
Con 57 piezas. . . . . $ 15.25
" 95 " . . . . . 24.80
" 105 " . . . . . 32.25
" 138 " . . . . . 46.30
Tenemos piezas de repuesto.
Se atienden puntualmente los pedidos del interior.
J. C. Zenea (Neptuno) Nº 15 Telef. A-7832 Habana.

M.E.C.D. 2016

# ¡MÍRELA BIEN!

## Son doblemente mejores

Si Vd. las prueba una vez, se convencerá enseguida

De venta en Vidrieras Quincallerías y Bodegas

SARGO

**Cuando afeitan deleitan**

Mañana, sábado, es día de comprar Hojas.
No se equivoque de marca. ¡Pida "Angelito"!

Agente exclusivo: JOSE M. PELAEZ. Apartado 927. M-6105. HABANA


# SE ENCUENTRA COMPLETAMENTE UNIDA, SUBMARINAMENTE, LA BASE DEL MURO DE CEMENTO ENTRE LA CAPITANIA DEL PUERTO Y LA PUNTA, PARA EL MALECON

En pocos días se han construido 140 metros. Se espera que para el día 10 de Octubre se termine completamente la obra. Carro y mula cayeron al mar. Un pailebot cubano embargado. Un ingeniero lesionado. Noticias varias

**La Ruta de la Florida.**—Procedente de Key West, llegó ayer tarde el vapor correo americano Governor Cobb, que trajo carga general y 43 pasajeros entre ellos los señores Jesús de Penlo, Andrea Angulo y familia, J. M. Lorenzo, Blanca del C. de Morales e hijos, Margarita Ortiz, Juan M. Casanova.

**Los ferries.**—Los ferries Joseph R. Parrot y Henry M. Flagler, llegaron hoy de Key West con 26 wagones cada uno de carga general.

**El Munamar.**—De New York y escala llegó ayer el vapor americano Munamar, que trajo carga, tres pasajeros para la Habana y 25 de tránsito.

**El Havana.**—El vapor correo americano Havana, de la Ward Line, llegó ayer procedente de Tampico, Veracruz y Progreso, con carga general, 24 pasajeros para la Habana y 99 en tránsito para New York, para donde siguió viaje ayer tarde.

Llegaron en este vapor Ofelia Stranow, Isabel Reyes, Rodrigo Cuenta, Sabino Gutiérrez, María Cruz, Olegario Molina y señora, Guillermo y Francisco Moreno, artistas cubanos, y la señora Mary Kane Porter, empleada del Consulado de los Estados Unidos en Méjico.

**Tres de carga.**—También llegaron ayer los siguientes vapores: el americano Venus, procedente de Norfolk, con carbón mineral; el danés Norden, de Filadelfia, con carga general y el inglés Horby Castle, de Londres, con carga general.

**Reclaman sus jornales.**—Antonio Piña Lago, Secretario de la Unión de Tripulantes Marítimos, acompañó ante el oficial de guardia de la Policía del Puerto, a los tripulantes del barco alemán Minima, los que expusieron que debido a diferencias surgidas con la empresa propietaria de dicho barco abandonaron sus respectivos puestos a bordo, sin que hayan recibido lo que les pertenece como haberes devengados.

Se dió cuenta al Capitán del Puerto.

**Un fresco.**—Ramón Sánchez Rodríguez, sin ocupación ni domicilio, fué detenido frente a las obras del Malecón, por estarse bañando en forma inconveniente.

**Carretón y mulo al agua.**—Al dar culata en las obras de relleno del Malecón del puerto el carretón de que es conductor Jerónimo López, vecino de Ayesterán 7, se fué al agua dicho carro, con la mula que tiraba del mismo, siendo salvado el animal.

El carro poco después fué extraído por una grúa.

**Hincada menos grave.**—Trabajando a bordo de uno de los viveros de la Compañía Cubana de Pesca, recibió una hincada en la región plantar derecha el tripulante Francisco Vilar Díaz, vecino de Casa Blanca, habiendo certificado el médico que lo asistió que su estado era menos grave.

**Otro que se bañaba.**—El menor de 16 años y de raza negra, nombrado Alfredo Sánchez, fué arrestado por el vigilante número 24, frente a los baños El Progreso, por estar bañándose y cruzando frente a las pocetas de dicho balneario.

**Ingeniero lesionado.**—El ingeniero Agustín Capo Borda, vecino de la calle D entre 27 y 29, estando trabajando en las obras del nuevo Malecón, recibió lesiones de carácter menos grave en la rótula derecha.

**Pailebot embargado.**—Ha sido notificada la Capitanía del Puerto que a virtud de sentencia del Juez competente, ha quedado sometido a embargo el pailebot de bandera cubana Malula Montiel.

**Salidas.**—Salieron ayer los siguientes barcos: el americano Havana, para New York, los ferries Joseph R. Parrot y Henry M. Flagler, para Key West, y el vapor inglés Ulúa, para New York, el danés Norden, para Tampico y el americano Lafcomo, para New Orleans.

**Terminado 140 metros más de muro.**—Como hubimos de anunciar oportunamente, ya está completamente unido, por el fondo del mar, la base del muro de grandes bloques de cemento en los que descansarán los demás que formarán el muro del nuevo malecón del puerto.

Con la terminación de ese importante trabajo, se ha adelantado en pocos días mucho en esos trabajos, pues la terminación de los trabajos principales ha permitido que se hayan construído hasta 140 metros lineales de muro hasta la corona que sale al nivel de la calle de Cuba.

La impresión general entre los ingenieros directores de esas obras, es que para el día 10 de octubre próximo estará terminado no solamente todo el muro, sino gran parte si no la totalidad de los rellenos de los terrenos ganados al mar.

**Las otras obras.**—Una vez termine con esos trabajos se pondrá mano a la construcción del edificio para la Capitanía del Puerto y los Muelles Generales del Estado.

**Calles, parques y embellecimiento.** Asentados perfectamente los rellenos, los planos aprobados ya para trazar avenidas, calles y parques dentro de los terrenos ganados al mar comenzarán en seguida y en nuevo año esa parte de la Habana tonces será muy posible que para el ofrezca un nuevo y bello aspecto.

**Lesionado casual.**— Gabriel Martínez Guerra, vecino de Lagunas y Aranguren, fué asistido en el centro de socorros de desgarraduras de la piel menos graves en el brazo derecho, las que sufrió al ser arrollado casualmente en Carrillo y M. Alonso por el auto 5509 que guiaba Ernesto Pelaez Valdes.


✝ E. P. D.

La Señora

***Ana Margarita Pella y Rodríguez, viuda de B. F. Esparolini.***

Ha fallecido en San Antonio de los Baños

(Después de recibir los Santos Sacramentos)

Y dispuesto su entierro para las cuatro y media de la tarde de hoy, los que suscriben, hijos, nietos, hermanos y demás familiares ruegan a sus amistades su concurrencia al Cementerio de Colón, en esta ciudad, a la hora indicada, para acompañarles en el acto de la inhumación

Habana, Septiembre 7 de 1928.

Eliseo, Herminia, Nélida, Heriberto, Antonio y Armando Esparolini y Pella; Dr. Julio E. Núñez; Heriberto Esparolini y Porto; Raul Esparolini y Villaboy; Dr. Jaime M. Porro; Francisco, Sebastián, Domingo, Ana y Martín F. Pella y Rodríguez; Dres. Juan Eligio y Sergio Puig y Riverol; Prudencio Fernández Díaz; Félix Suárez Garro y J. V. Ruiz de Villa; Martín F. Pella y Compañía.


# *Jorge Cuesta, el Joven Literato Mexicano, Nos Habla Sobre Las Nuevas Corrientes Artísticas*

Muestra su asombro ante las opiniones que precipitó su nueva Antología. En México ha terminado ya el "caudillismo" y sabe organizar algo más que una "revolución"

La confraternidad entre México y Cuba, ha salido ya del papel impreso y el estilo protocolar y se ha implantado de golpe sobre todo en estos últimos tiempos, en la realidad de la vida. Las causas que a ello han contribuido son múltiples como los lazos que unen a ambos países. La Historia la Geografía, la política, el mismo origen técnico, similitud de problemas económicos... El público de ambos pueblos los conoce.

Al viaje de los atletas cubanos, hace dos años, responde el vuelo del intrépido Fierro en nuestros días. A las atenciones y consagración afectiva que allí—antes y hoy—gozaron Marquez Sterling, y el General Alemán responden aquí la vinculación de toda índole que Borjorquez y Trejo Lerdo alcanzan entre nosotros.

Entre los grupos intelectuales y artísticos de ambos países, principalmente, se ha establecido un frecuente intercambio que engendra un mutuo conocimiento y una mutua estimación.

Los pintores jóvenes de aquí conocen y estiman la obra de Diego Rivera, de Clemente Orozco, de Covarrubias, de Pacheco, de Tamayo. Los dibujantes cubanos—ejemplo Hernández Cárdenas—van a México a buscar la consagración de medios más comprensivos. Los libros de los escritores nuevos de México se cruzan sobre el Golfo, con las producciones selectas de nuestros intelectuales que son allí enviados para conocer—más limpiamente—los quilates que poseen.

Los actuales literatos mexicanos, más que los de cualquier otro momento, cuentan entre nosotros un público no por selecto y cerrado, menos interesado que los núcleos con que pueden contar en su prppio país. Hay en Cuba muchas personas que conocen la última producción de los escritores más nuevos del país vecino.

Caso típico: Jorge Cuesta. Joven literato mexicano que se encuentra entre nosotros desde ayer, de regreso del viejo continente, en el que ha permanecido una temporada estudiando las nuevas corrientes intelectuales y artísticas y haciendo "su" París. Cuesta que pertenece a la novísima generación acaba de publicar su primer libro, una "Antología de la Poesía Mexicana Moderna" que ha sido muy combatido en su país. Aquí en Cuba este libro cuenta con lectores apasionados.

Prueba ello su valor. Hoy y quizás si ayer mismo, Jorge Cuesta al hacer de nuevo esa obra, no la haría en el mismo sentido en que aparece. Por lo menos esa impresión deja en el ánimo del repórter al hablar de ella...

En París, Jorge Cuesta, estrechamente vinculado como decimos, con nuestros intelectuales, asistió a conciertos de música cubana, trató a Eduardo Abela, nuestro compañero tanto tiempo, hoy como ayer formidable pintor, a Manuel Mantilla, caso típico de honradez artística y de subido valor intelectual, a Alejo Carpentier... De todos sabe y para todos tuvo una frase exacta de comprensión.

Jorge Cuesta estuvo a visitarnos en nuestra redacción en la que cuenta con amigos que lo estiman en todo su valer.

Le interrogamos acerca de la impresión que en México había causado su libro.

—Nunca supe—nos dijo—que la antología que publiqué pudiera extrañar tanto; pero más me sorprende lo que se me atribuye a propósito de ella. Hay quienes entienden que la literatura que allí presento yo pretendo patrocinarla; hay quienes entienden que, al contrario, ella es la que a mí me patrocina... Mi intención fué hacer un servicio editorial únicamente. Yo no puedo aspirar a que sean míos los poemas que allí incluyo... Por lo demás, el ruido que ha hecho ha sido por fortuna local. Es inútil que lo fastidie hablándole de esto. Yo enviaré a mis amigos de **Social** la copia de una carta que dirigí a Manuel Horta y donde me explico extensamente.

—¿Y cuál es a su juicio—muy brevemente—la situación ideológica de los jóvenes intelectuales (escritores y artistas) de México?

—La presencia de Europa urge a los jóvenes escritores de México a intentar penetrar en su movimiento artístico. Se olvidan que el arte es individual cuando tiene un valor vivo. Los estridentistas, por ejemplo, quisieron reproducir lo que les parecía una revolución artística del mundo, equivocándose hasta el punto de ver un gran poeta en Nicolás Beauduin que es un tonto, pero que pretende ser revolucionario. La "poesía pura" y la "prosa nueva" han sido también espejismos que la nueva literatura mexicana no ha sabido evitar. Sólo Salvador Novo, Carlos Pellicer y José Gorostiza me parece que guardan una posición perfectamente individual.

—En cuanto a pintura usted sabe que se ha querido hacer una especie de revalorización de la obra de Rivera, con el único fin de obtener algún provecho que no sabría precisarle; de otro modo no me explico tanta estupidez gratuita en el artículo de un señor Maroto que según me cuentan tanto elogiara a su paso por ésta la obra que después trata de censurar. Usted sabe también que Tamayo, Pacheco, Covarrubias, Lazo, trabajan con más provecho cada día.

SR. JORGE CUESTA

—Bueno ¿y qué impresión le causaron en el extranjero, los últimos sucesos políticos de su tierra?

—Pues que ya está consolidada la obra de renovación en que está empeñada mi tierra desde hace diez y ocho años. La muerte del General Obregón, sentidísima ha servido para demostrar, según las recientes declaraciones del Presidente Calles, que en México ya ha terminado el "caudillismo". Luego ese mismo viaje aéreo de Fierro demuestra que en mi país ya se sabe organizar algo más que una "revolución" al uso de las que diariamente se complacen en anunciar al resto del mundo las empresas cablegráficas interesadas...

Jorge Cuesta permanecerá entre nosotros dos días, que dedicará a conocer esta capital, en unión de sus amigos cubanos, aprovechando la oportunidad para fijar algunas características del actual movimiento literario y artístico de Cuba.

J. A. F. C.

# *CASOS Y COSAS*

## VALIENTE TROPA

Los pepillitos del arte
y de la literatura
a pesar de su cultura
no irán a ninguna parte.

(Y conste que el pepillismo
a que me estoy refiriendo,
es eso que está naciendo
y que llaman vanguardismo).

Hacer versos sin medida,
sin fondo y sin consonancia,
no es más que una extravagancia
que a chirigotas convida.

Por eso con chirigotas
los tenemos que atacar,
aunque digan a rabiar
que son discordantes notas.

Pintor que pinte la luna
cuadrada como un ladrillo,
o le falta algún tornillo,
o es una penca de tuna.

Afirman—¡qué atrocidad!—
que el que pinta una mujer
nunca se debe atener
a la justa realidad.

Dicen que "copiar fielmente
ningún mérito revela,
porque un chico de la escuela
puede hacerlo fácilmente".

Lo que equivale a afirmar
—¡hay cosas que causan risa!—
que no tiene "Monna Lisa"
nada digno de admirar.

Y que las inimitables
madonas de Rafael,
por lo que tienen de fiel,
son pinturas detestables.

¡Los pobres! Son fracasados;
tengámosles compasión,
y que siga el tal RAMON
convenciendo a los chiflados.

Sergio ACEBAL.

# MAS DE QUINIENTAS SOLICITUDES DE INGRESO PRESENTADAS EN LA ESCUELA DE COMERCIO DE LA HABANA

El título de contador y los demás servirán para tener preferencia en el desempeño de puestos de la administración pública, en que sean necesarios conocimientos especiales

Visitamos anoche la Escuela de Comercio de la Habana. El activo secretario, doctor Alemán, nos recibió amablemente. En su torno se agrupaban los presuntos alumnos que en grande afluencia están inscribiéndose para el ingreso en el nuevo curso.

Realmente resulta consolador ver a nuestra juventud, masculina y femenina, tomando el rumbo nuevo de las profesiones comerciales. En el mundo moderno el comerciante no es sólo el que compra o vende, o el que se establece con capital propio. Comerciante lo es todo el que por medios lucrativos ejerce una función constructiva de la riqueza, desde cualquier rama o desde cualquier sector de la vida económica.

Así se explica el crédito de que disfrutan ya en la Banca, en la Industria, en los Ferrocarriles, en las casas navieras, los alumnos de las Escuelas de Comercio.

—¿Mucha dificultad para el ingreso?

—Lo contrario: todas las facilidades posibles.

De acuerdo con lo dispuesto en el decreto presidencial número 563, de fecha 2 de marzo de 1927 (publicado en la "Gaceta Oficial", de 19 de abril), los requisitos para el ingreso son muy sencillos:

Haber cumplido diez y seis años de edad.

Gozar de buena salud.

Ser persona de moralidad; y

Aprobar el examen de ingreso.

El aspirante acreditará su edad, con el certificado correspondiente del Registro Civil; su buena salud, con un certificado médico visado por la Secretaría de Sanidad, y su moralidad con dos cartas de personas respetables conocidas por el Director de la Escuela.

El examen de sus conocimientos consistirá en un ejercicio escrito sobre las siguientes asignaturas: Aritmética Elemental, nociones de Gramática, Geografía descriptiva y Geografía e Historia de Cuba. El máximun de tiempo que se consagrará al examen de cada una de estas materias será de una hora y la extensión de las mismas será la que se señala para el quinto grado de las escuelas públicas.

Los derechos de examen de ingreso importarán diez pesos, que deberá abonar el aspirante en la Zona Fiscal hasta el 15 de septiembre, a cuyo efecto se le entregará en el acto de llenar la solicitud la orden de pago para que pueda ser admitido al abono de los expresados derechos y la carta de pago deberá entregarla en las oficinas de la Escuela antes de las doce de la mañana del día 15.

Los exámenes de ingreso comenzarán el día 20 de septiembre, a las ocho de la mañana, para los aspirantes a ingreso en la sesión diurna, y a las ocho de la noche del mismo día, para los de la sesión nocturna.

Los aspirantes a ingreso en el curso nocturno, que serán aquellas personas que puedan justificar documentalmente la imposibilidad de asistir a los cursos diurnos, acompañarán a su solicitud cuantas pruebas les sirvan para acreditar su dedicación a empleo o atenciones que mantengan alguna afinidad con las actividades comerciales, a los efectos de valorarlas como antecedentes favorables a su aspiración de ingresar en el Establecimiento.

Efectuados los exámenes de ingreso, los que resulten aprobados se matricularán, abonando la cantidad de dos pesos anuales por asignatura: el plazo para la matrículo vencerá el 30 de septiembre.

### UTILIDAD DE LOS TITULOS

El título de contador y los demás, en sus casos, darán preferencia para ocupar los empleos de la Administración pública en que se necesiten conocimientos especiales sobre contabilidad, teneduría de libros, conocimientos de mercancías y taquigrafía y mecanografía; o sea para desempeñar cargos de contadores, tesoreros, cajeros, administradores de Zonas Fiscales, inspectores de Impuestos, corredores o peticiales de Aduanas, taquígrafos y mecanógrafos, en las oficinas públicas, así como cualquier otro cargo que comprenda el empleo de los conocimientos que enseña esta Escuela.

En la práctica así está resultando y en su día, es decir, al graduarse los alumnos, sus títulos, sean los que sean, tendrán tanta validez y serán tan indispensables para ejercer las profesiones respectivas, como el de médico o abogado otorgados por la Universidad para ejercer estos cargos.

—¿Cuántas solicitudes de ingreso se presumen?

—Innúmeras, porque no hay cupo ni trabas académicas.

# PASAPORTES Y CIUDADANIAS VISADOS AYER

Relación de solicitudes presentadas en las oficinas de la Secretaría de Estado

### PASAPORTES

Artemio Vázquez; Federico Mejer; José A. Mejer; Emilio Gall y Fernández; Guillermo Macías; Eugenio Belaza; Joaquín Ceferino Atienzas; Arturo Pita; Hilda Pita; Luis Escarras; Ramón S. Díaz; Adolfo Albadie.

### CARTAS DE CIUDADANIA

José Farragona; Agustín del Callado; Carlos Gardiner; Ceferino Díaz; Francisco Domínguez; Pedro Alcántara; José de la Luz Roche; José María Inclada; María T. Victorero; Emilio Santana; Luis M. Cepedillo; Emilio de la T. Jomarron.


# LA MUJER Y EL HOGAR FELIZ

Señora o Señorita: ¿No ha comprado usted todavía la obra LA MUJER Y EL HOGAR FELIZ No deje de hacerlo. En este mes se le obsequia con un trimestre de la revista

EL HOGAR Y LA MODA

que es la preferida del hogar; tres números al mes, un magacine y un magnífico libro de cocina,

EL COCINERO CUBANO

Estos obsequios se hacen en las ventas al contado.

**Pida contratos e informes.**
**LIBRERIA ACADEMICA. — Neptuno 57, entre Aguila y Galiano.**
**Teléfonos A-9421 y M-6536.**
**HAGA HOY MISMO SU PEDIDO**



GRAN RECONSTITUYENTE VINO QUINA KOLA

**GOLIATH**

VALIOSOS REGALOS POR ETIQUETAS Y CUPONES



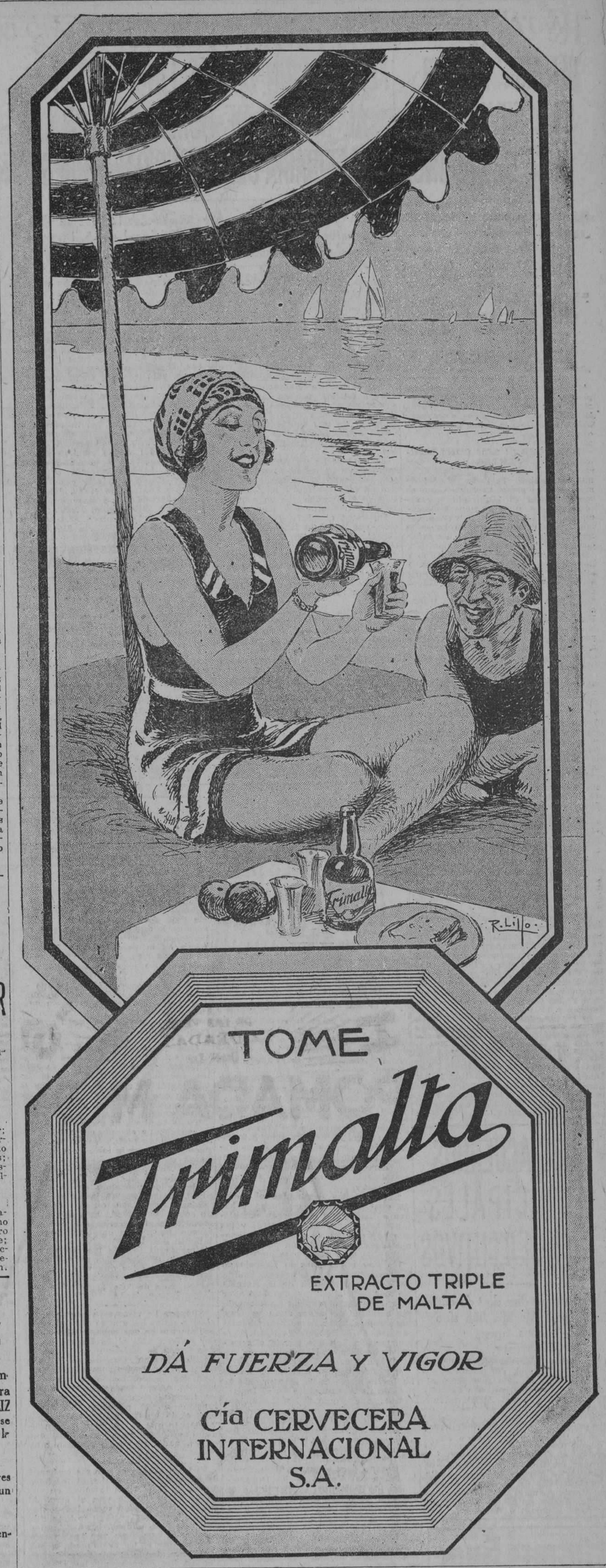



# EL MARTES SE REUNIRA EL CLAUSTRO DE LA FACULTAD DE DERECHO PARA LA ADJUDICACION DEL PREMIO "LANUZA"

El Profesorado de la Universidad tomará parte en el recibimiento que se hará al Secretario de Instrucción Pública, general Alemán, que pronto regresará de México

**Adjudicación del premio Lanuza.**—El señor Decano de la Facultad de Derecho y Ciencias Sociales, doctor Ricardo Dolz, dispuso ayer que sea citado el Claustro de la misma para celebrar sesión extraordinaria el próximo martes, día 11 del actual, a las diez de la mañana.

En esta reunión quedará designado el ponente que ha de dictaminar en el concurso convocado por dicha Facultad para otorgar el Premio Nacional González Lanuza, que lleva anexo el nombramiento de Abogado de oficio de la Audiencia de la Habana, durante dos años.

También figura en la orden del día determinado aspecto docente de la reforma recientemente adoptada para el Plan de Estudios jurídicos.

**El recibimiento al general Alemán.** Próximo ya el día en que llegará a este puerto, de regreso de su viaje a México, el señor Secretario de Instrucción Pública y Bellas Artes, general José B. Alemán, ayer se efectuó una reunión de las personas que se han constituído en comisión organizadora del recibimiento al ilustre viajero.

A esta reunión, por encargo del señor Rector de la Universidad, asistió el señor Secretario General, doctor Manuel de Castro y Targarona.

Además, nos consta que muchos de los profesores del Alma Mater se proponen participar en esta fineza al Jefe del Departamento.

### DONATIVO PARA LA BIBLIOTECA CIRCULANTE

Ayer dirigió una comunicación de gracias el señor Rector al Catedrático de la Universidad, doctor Manuel Gran y Gilledo, por la donación que ha hecho de tres obras francesas para estudios superiores de Física, con destino a la Biblioteca Circulante del Alma Mater.

### El público quiere que los panaderos sigan trabajando de noche

Hubo el gran escándalo en una conocida panadería, al protestar el público por no poder comprar temprano "pan caliente". Esa gente debilucha, tan apurada por alimentarse, seguro que no toma moscatel quincarne, porque tomando tan delicioso vino se puede aguantar uno hasta sin comer. El moscatel quincarne—rico, confortable y alimenticio—lo importa la vinatera y se vende en todas partes.

**Ocupación de un banco de rifas.**—Los vigilantes 1239; 343 y 896 previo mandamiento judicial efectuaron un registro en la casa Villluendas 184 letra A., Altos domicilio de Dolores Villero Flores ocupando una lista con apuntaciones para la Bola.

**Con sopa caliente.**— En el Hospital Municipal fué asistido de quemaduras de segundo grado diseminadas por la región occipito frontal Antonio García Ferrer de 7 años de edad y vecino de V. Muñoz 154, las que sufrió en su domicilio al volcársele encima casualmente un plato que contenía sopa caliente.

M.E.C.D. 2016

## NOTICIAS E INFORMACIONES DEL MUNICIPIO DE LA HABANA

# INFRACCIONES EN CONSERVACION Y USO DE CAMINOS

### Más de doscientas personas requisitoriadas por ese motivo. Otras noticias

Conoció ayer la Alcaldía la Gaceta Oficial de la República, en que se publica una requisitoria firmada por el Ingeniero Jefe de Obras Públicas, señor Narciso Onetti, interesando la busca de más de doscientas personas para que se presenten en su oficina dentro del término de tres días, a responder de los reporters de multas que les han sido impuestas por infracciones del Reglamento para la conservación y uso de las carreteras. Se advierte a estos requisitoriados, de que de no presentarse a responder de los cargos que se les hacen, serán declarados rebeldes, encargándose a la policía la busca de los mismos.

**PARA SABER SI SON CONTRIBUYENTES**

Desea saber la Zona Fiscal de Oriente si el señor Leandro Cano es contribuyente al Municipio por algún concepto, pues se tiene entendido que es propietario d varias casas. La propia oficina interesa se le diga si son contribuyentes los señores Eliseo Castilla, A. M! Puentes y Compañía, González y Craba, Creo y Céstes, Arnold Schape, Rodríguez y Martínez, Penedo Martínez y Compañía, Muiño y Teijeiro y Rubin Steim.

Los juzgados de instrucción informan si son contribuyentes los señores Celestino Piñón Luaces, Manuel González Millares, José Li, Antonio Woog, Jacinto Acosta Cuni, José López y González, Fernando Palacios y Barros, Gumersindo Portela y Portela y Julio Bernal y Faura.

**ALTAS DE FINCAS URBANAS QUE YA ESTAN AL COBRO**

El Departamento de Impuestos ha remitido a la Contaduría los recibos expedidos por la Sección de Impuesto Territorial sobre altas de nuevas fincas urbanas que han sido acordadas por la Comisión recientemente y que se refieren a estas casas:

Parque entre Esperanza y Armonía número 21, de Rosendo San Martín Rodríguez; Norte entre San Agustín y Guasimal, de Sofía Martail; Matanzas esquina a Camilo García Sierra, de José Castromil Chico; Máximo Gómez entre Nazareno y fincas Las Mulas de Antonio Villar Neira; Manhattan entre Finlay y Naranjito de Angela Smith de García; Montejo entre Cliseo y Calzada de Bejucal de Quintín Cairo; Manuel Fernández de Castro número 157 de Ramón Rivas; Patrocinio entre Juan Bruno Zayas y J. L. Caballero letra E. de José Blanco Alvarez; Reyes entre Luz y Altarriba de José Ruso Pascual; Pocito esquina a 16, solar 1, manzana 28, Reparto Lawton, de Cipriano Fernández Santos; Morales entre Finlay y Cisneros Betancourt, de Juan Pérez González; Novena entre Avenida de Acosta y Pedro Consuegra, de Amparo Yáñez Gómez; Oeste entre Luis Estévez y Estrada Palma, de Carlota Valdés Aguilera; Milagros entre Porvenir y Octava, de Consuelo de la Rosa Díaz; Nueva entre Clavel y Auditor, de Rafael García Rodríguez; Manuel de la Cruz esquina a José Enríquez letra A, de Emilio Alamilla; Mariano entre Auditor y Alcantarilla de Angel Amegeiras; Pasaje Trespalacios entre Manuel Pruna y Manuel Fernández de Castro, de Valentín Martínez.

# VARIOS ACUERDOS MUNICIPALES SON EJECUTIVOS

### Al transcurrir diez días de entregados al Alcalde, han sido hechos firmes

Por haber transcurrido diez días de estar en poder del Alcalde, sin que éste haya dictado resolución alguna sobre los mismos, son ejecutivos los acuerdos del Ayuntamiento relativos a conceder certificado de habitabilidad y licencia comercial para garage y storage de automóviles en San Lázaro y Escobará a pagar la suma debida por expropiación de terreno en Galiano y Concordia; y entregar certificado de habitable al señor Carlos Portela y Pérez, por la reconstrucción de la finca urbana San Mariano entre Mayía Rodríguez y Sola, donde se redujo el espacio destinado a portal y jardín.

MUEBLES FINOS
FACILIDADES DE PAGO
RESERVA EN LAS OPERACIONES
Alquilamos Sillas de Tijera en Todas Cantidades

La Casa Grande
MONTE 180. TEL. A.3606
ANUNCIO DE VADIA

# FELICITACION DE LOS LINOTIPISTAS AL CUERPO DE BOMBEROS POR LA EFICACIA DEL SERVICIO QUE PRESTAN

### Le han dirigido una expresiva carta al señor L. Díaz de Villegas. Ingresos en la Tesorería del Municipio, el día 5. Diversas órdenes de pago. Noticias varias del Municipio

Se ha recibido por el coronel Leopoldo Díaz de Villegas, Jefe del Cuerpo de Bomberos, esta expresiva carta de felicitación:

En la reciente visita que por invitación expresa del doctor Miguel Mariano Gómez hubimos de hacer a ese Centro bajo su digno mando, pudimos apreciar la excelente organización del mismo y sus óptimos resultados en bien de la Comunidad.

Reciba nuestra felicitación más efusiva y sincera por su meritoria labor frente a ese glorioso Cuerpo, que le hace acreedor a la admiración y gratitud de sus conciudadanos; felicitación que le rogamos haga extensiva a todos los miembros del mismo.

En esta fecha dirigimos atenta comunicación al señor Alcalde municipal, expresándole nuestras impresiones en este sentido y haciéndole extensivo el aplauso que en esta oportunidad tributamos a usted.

De usted con la mayor consideración, por la Unión Nacional de Linotipistas, (f.) **José M. Castro**, secretario general.

**El tesoro municipal.** — Ingresos percibidos por la tesorería municipal el día 5:

Ejercicio corriente, $6,002.81; Resultas, $3,799.35; Consejo Provincial, $1,574.78.

Existencia en caja, $1,201,655.75, distribuído así:

Ejercicio corriente, $307,039.47; Resultas, $619,905.29; Consejo Provincial, $20,149.81; Presupuesto Extraordinario, $287.94; Depósitos de todas clases, $254,273.24.

**Cobros.** — Por cuotas ocasionales, $789.10 y por multas, $78.00.

**Ingresos por transporte terrestre.**— En el Negociado de Transporte y Locomoción del Municipio se inscribieron 147 vehículos de diversas clases, que importaron una recaudación de $4,803.20.

**Pagos realizados.** — El Alcalde municipal ha firmado las órdenes de pago que a continuación se expresan:

Al señor Gustavo González Beauville, $5,000, por la edición extraordinaria del 20 de Mayo; al señor José Manuel Egaña, $2,138.81, por Resultas del pasado ejercicio, por obras que se realizan en Campanario 227; al periódico "La Epoca", $125.00, por anuncios publicados; a la Compañía Petrolera Shell, $182.00; al Hotel Plaza, $500.00; al señor Enrique Fernman, $117.50; a la Compañía de Teléfonos, $611.00; al señor Miguel A. Morales, $400.00; a la señora Ursula de Acosta, $150.00; a la señora Elvira Tarafa, $200.00; al periódico "La Discusión", $10.00, por anuncios; otro pago a la Compañía de Teléfonos de $332.13; a la Compañía Impresora, $334.93; a los señores Fraga y Hermanos, $307.45; a Antigas y Cía., $114.60, por suministros; a los señores Calvo y Viera, $228.35; a la Nueva Fábrica de Hielo, $188.00; a los señores López y Martínez, $217.11; al Asilo María Jaén, $500.00; a los señores J. Danhauser, $2,440.78; y a los Asilos Santa Marta $160.00 y La Misericordia, $130.00.

**INFRACTORES MULTADOS**

Fueron multados en 25 pesos por no dar cuenta del traspaso de sus licencias, los señores Alvarez y hermanos, de Aguila 57; Indalecio Méndez, de Industria 78; doctora Aracelia López, de Muralla 2, y Oscar Collado, de Neptuno 97; este último por infracción de las Ordenanzas de Construcción.

**CONSTRUCCIONES SIN LICENCIA**

La policía informa que se están realizando obras sin licencia municipal en Neptuno e Infanta y en Salud 22.

**DESIGNACION DEL PROFESOR GONZALO ROIG**

La Comisión Pro Recibimiento a los Veteramos americanos de la guerra contra España, participa la designación del profesor Gonzalo Roig, director de la Banda Municipal, miembro de la Subcomisión de Música de aquella entidad.

# El Recurso de Almacenistas a la Alcaldía

### El Mayor Dr. Gómez estudia el reparto hecho por el gremio Fiestas cívico-religiosas

A estudio del doctor Miguel Mariano Gómez, se ha elevado un informe favorable a los recursos interpuestos por los conocidos comerciantes de esta plaza, señores Solís, Entrialgo and Co., Víctor Campa and Cía., Gumersindo Suárez Abello, Fresko Manufacturing Co., José García y Cía., Felipe Lizama y Cía., y Fernández y Cía., pidiendo su inclusión en el Registro de Contribuyentes por Almacenes de Tejidos con la cuota de Tarifa.

Los recursos establecidos por estos señores están fundados en que la Comisión del Raparto carecía de facultad para obligarles al pago de una cuota superior a la de tarifa, por haberse constituído el gremio fuera del término legal establecido por el artículo 76 de la Ley de Impuestos Municipales.

Por la misma Resolución se declaran sin lugar los establecidos por los señores Roca and Prats y García Sixto and Co., alegando que estos señores concurrieron a la junta celebrada por el gremio y quedaron obligados a sus acuerdos al no consignar su protesta en la citada reunión.

**Invitación al Alcalde para la apertura del nuevo curso en las Escuelas Jovellanos.** — El señor José Simón Corral, Presidente del Centro Asturiano de la Habana, invita al Alcalde doctor Gómez Arias, al reparto de premios a los alumnos de las Escuelas Jovellanos, que sostiene esa Institución, en relación con los exámenes del último año escolar; y a la apertura del curso de 1928 a 1929, acto éste que tendrá efecto el domingo 9 de este mes, a las dos de la tarde, en el salón de fiestas del Palacio astur.

El discurso inaugural estará a cargo del doctor Salvador Salazar y Roig, Catedrático de Literatura de la Universidad de la Habana.

**Fiestas cívico religiosas.** — También el doctor Miguel Mariano Gómez, ha sido invitado por el señor José Notario y Reyes, para las fiestas cívico-religiosas que en honor de la Vírgen de la Caridad tendrán lugar el domingo venidero en el Reparto Los Pinos.

**LOS PROXIMOS PASEOS Y BAILES DEL CARNAVAL**

Con motivo de haberse recibido en la Alcaldía algunas cartas solicitando que se publique nuevamente el decreto de la Alcaldía, en que se fijan las fechas para la celebración del próximo Carnaval, el Jefe de Espectáculos facilitó ayer a la prensa la nota siguiente:

Los paseos y bailes del Carnaval comenzarán el domingo 20 de enero de 1929, continuando en los siguientes hasta el 17 de febrero. En tal virtud, las fechas para celebrar estos regocijos populares serán los domingos 20 y 27 de enero, 3, 10 y 17 de febrero y el lunes 11 y martes 12 de este último mes.

## NOTICIAS E INFORMACIONES DE LA SECRETARIA DE SANIDAD

# AYER RINDIO UN AMPLIO INFORME EL DR. ANGEL ALAYO, SOBRE LA F. TIFOIDEA EN EL TMO. DE MADRUGA

### Solo existen siete atacados en todo el término. Los servicios prestados por Profilaxis Dental. Lecheros condenados. Licencia de establecimientos. Otras noticias de Sanidad

En el día de ayer rindió un amplio informe el doctor Angel Alayo, comisionado por la Dirección de Sanidad, para las investigaciones del brote de fiebre tifoidea en el término de Madruga.

El doctor Alayo, en su informe expone que en todo el término municipal de Madruga, sólo existen siete enfermos de fiebre tifoidea, los cuales están debidamente atendidos y en período de franca mejoría.

Agrega el doctor Alayo, que la causa de ese brote fué la contaminación de las aguas de un pozo de una casa cercana al matadero de aquella población.

Termina informando que el individuo fallecido no fué a consecuencia de fiebre tifoidea, sino de un fuerte ataque grippal.

**Servicio de Higiene Dental.** — El doctor Perfecto Rodríguez Mora, jefe interino del Servicio de Higiene Dental, ha rendido en el día de ayer un parte de los trabajos realizados por ese Servicio durante el mes de agosto último.

La cantidad de niños asistidos ha sido de 1680, escolares.

Han secundado en esta labor al doctor Rodríguez Mora los doctores J. M. Otero Begeria, Guillermo Lagarde, Armando Crucet, Antonio Recasens, David, Martínez, Jiménez, Rodríguez Alvarez, Giquel y la doctora Rosa Gary.

**Licencia.** — El jefe local de Sanidad de Guane, ha comunicado en el día de ayer a la Dirección de Sanidad, que ha comenzado a disfrutar la licencia concedida.

**Lecheros multados.** — El supervisor provincial de la Jefatura Local de Sanidad de Cienfuegos, capitán Radín, ha comunicado ayer que han sido multado dos lecheros en la cantidad de cincuenta pesos, por el juez correccional de aquella ciudad, por adulterar este importante alimento.

**Licencias de establecimientos.** — Se han concedido por la Secretaría de Sanidad las licencias que a continuación se expresan por haber cumplido con las exigencias sanitarias:

General M. Suárez 105, fábrica de perfumería; San Francisco y 12, jardín; Dragones 4, barbería; Cienfuegos 45, bodega; Avenida Bélgica 27, bazar de ropa hecha; Compostela 191, almacén de víveres; Plácido 45, tienda de sedería; San Pedro 6-A, café cantina; Compostela 117, sastre con géneros; Ricla 20, tejidos sin taller; Mercaderes 29, bodega con cantina; General S. Figueras 54, almacén de víveres; Ricla 11, restaurant; Acosta 121, relojería; Raimundo Cabrera 86, café cantina.

Se han denegado: Espada 10, puesto de frutas.

**Planos de fabricación.** — Se han aprobado por la Dirección de Ingeniería Sanitaria los planos siguientes: Barnet 22 y 24, de Antonio López; 35-D, de D. Fernández; Quinta La Purísima de Asociación de Dependientes; M. Gómez 67, de Alejandro Sánchez. San Nicolás 31, de J. Moret.

Se han rechazado: Plácido 63, de M. Varas; Cárdenas 36 esquina a V. Real; Cisneros y Torres, de M. López.

# LAS DEFUNCIONES OCURRIDAS AYER EN LA HABANA

Delia Yanes, raza negra, 5 meses, J y 11, Vedado, infección intestinal.

Eduardo Vient, raza negra, 44 años, Hospital Mercedes, cáncer gástrico.

José Wong, raza asiática, 29 años, Dragones 23, bronquitis crónica.

Vicenta Vidán, raza blanca, 43 años, Tamarindo 16, anemia.

Leocadia Choval, raza mestiza, 6 años, Hospital Calixto García, bronconeumonía.

Manuel Díaz, raza blanca, 60 años, Cerro 472, angina de pecho.

Fermín N. Rodríguez, raza blanca, 49 años, Lealtad sin número, tuberculosis.

Anastasio J. R. Valdés, raza mestiza, 18 días, Beneficencia, debilidad congénita.

Anada Lara, raza blanca, 30 años, Hospital Calixto García, tuberculosis.

Julián Costa, raza mestiza, 45 años, Hospital Calixto García, tuberculosis.

Agustín Pérez, raza negra, 44 años, Hospital Calixto García, nefritis aguda.

Marcelino González, raza negra, 41 años, Hospital Calixto García, tuberculosis.

Wilfredo Hamieton, raza mestiza, 38 años, Hospital C. García, aneurisma.

Eduardo Herrera, raza negra, 26 años, Hospital Calixto García, tuberculosis.

Eulalia M. López, raza mestiza, 18 meses, San Rafael 155, acidosis.

José Pardo, raza blanca, 14 meses, Gloria 91, endocarditis.

Herminia Mesa, raza mestiza, 28 años, Hospital Calixto García, suicidio por fuego.

Ramón Gil, raza blanca, 58 años, Castillo y Río, enfermedad orgánica del corazón.

Delfín Roque, raza negra, 11 meses, Manrique 188, enteritis.

Marta Cicerero, raza blanca, 19 meses, Progreso 24, acidosis.

Agustino Mujico, raza blanca, 68 años, Jesús María 122, bronconeumonía.

Cipriano Izurriaga, raza blanca, 63 años, Hospital de Paula, gastro colitis.

Carmen Menéndez, raza blanca, 54 años, Trocadero 60, enteritis crónica.

Eleno Robaina, raza negra, 9 meses, Centro Socorro de J. del Monte, traumatismo por aplastamiento.

Ramona Capote, raza blanca, 68 años, Carretera Lucero 1, arterio esclerosis.

Julia Gineres, raza blanca, 85 años, Santa Catalina y Goicuría, bronquitis crónica.

# LA ORGANIZACION DEL CONCURSO DE MATERNIDAD

### Desde las 8 a las 11 de la mañana pueden inscribirse las madres en H. Infantil

Ayer por la tarde tuvo efecto una importante reunión en la Secretaría de Sanidad integrada por los doctores José A. López del Valle, presidente del Jurado Nacional de Maternidad, Julio César Portela, jefe del Servicio Infantil de la Habana y el doctor Antonio F. Barreras, jefe del Negociado Central de Higiene Infantil, quedando completamente organizado los distintos concursos destinados a premiar a las madres pobres cubanas que más se distingan por el cuidado higiénico de sus hijos y de su hogar.

Este año ha de revestir caracteres extraordinarios de lucimiento el Concurso de Maternidad, pues se celebrará conjuntamente con el Congreso Nacional del Niño y la Asamblea Magna de la Asociación Médica Americana.

El Secretario de Sanidad y Beneficencia, doctor Francisco M. Fernández, en su viaje de inspección a las provincias centrales y orientales ha recomendado a los Supervisores Provinciales y Jefes Locales de Sanidad, que presten su más decidida cooperación a los concursos.

Los concursos abiertos para inscripción son los siguientes:

Maternidad.
Fertilidad Eugénica.
Higiene del Hogar.
Buena asistencia al Consultorio.
Homicultura.
Higiene Escolar.

Podemos decir que ya han comenzado a inscribirse niños para los Concursos de Honor de Maternidad y de Homicultura.

En los concursos de Homicultura sólo se aceptan niños de dos a catorce años.

La Secretaría de Sanidad tiene muy buenas noticias de matrimonios fecundos que tomarán parte en los concursos de Fertilidad Eugénica.

También se tiene noticias, que el doctor Valle Fernández, Supervisor Provincial de Sanidad de Pinar del Río, ha de presentar familias de prole muy numerosa.

Las horas señaladas para llevar a efecto las inscripciones son de 8 a 11 de la mañana en el Servicio de Higiene Infantil.

**LAS CRIATURAS**

deberían estar medianamente gordas y criar grasa a medida que la consumen. Las criaturas delgadas, aun cuando lleguen a la edad de 18 o 20 años, corren peligro de contraer la tuberculosis u otra enfermedad agotante. Es una cosa espantosa cuando reflexionamos sobre el número de criaturas de ambos sexos que mueren por mala asimilación de sus alimentos. El alimento, aunque se tome en abundancia, no los nutre, no cría grasa ni imparte fuerzas. Para evitar este mal, para salvar las criaturas que las madres acarician, y los simpáticos muchachos y muchachas que principian a mirar al mundo con ojos llenos de esperanza y ambición, debe siempre emplearse la **PREPARACION de WAMPOLE.** Su éxito es cosa decidida y resuelta. Miles de personas le deben su vida y salud. Es tan sabrosa como la miel y contiene una solución de un extracto que se obtiene de Hígados Puros de Bacalao, combinados con Jarabe de Hipofosfitos Compuesto y Extracto Flúido de Cerezo Silvestre. Para la reposición de niños pálidos, raquíticos y demacrados, especialmente los que sufren de Anemia, Escrófula, Raquitismo y Enfermedades de los Huesos y la Sangre, nada hay tan bueno como nuestra preparación. El Dr. J. Le-Roy y Cassa, Secretario General de la Academia de Ciencias Médicas, de la Habana, dice: "El sabor agradable de la Preparación de Wampole la hace una medicina de inestimable valor en las enfermedades de la infancia." Eficaz desde la primera dosis. La original y genuina Preparación de Wampole, es hecha solamente por Henry K. Wampole & Cía., Inc., de Filadelfia, E. U. de A., y lleva la firma de la casa y marca de fábrica. Cualquier otra preparación análoga, no importa por quien esté hecha, es una imitación de dudoso valor. De venta en todas las Boticas y Droguerías.

# EL DECORADO DE LOS SALONES DEL PALACIO MUNPAL.

### Cartones contentivos de los detalles de adorno o decoración. Licencias para obra

Ayer llegaron al Departamento de Fomento, los cartones contentivos de los detalles de adorno o decoración, de los salones principales en el proyecto de reparación del Palacio Municipal.

Estos proyectos decorativos han sido confeccionados en casas decoradoras de los Estados Unidos.

Los señores Cabarrocas y Govantes estuvieron ayer examinando los planos ya terminados del proyecto de reconstrucción del Palacio Municipal. Estas obras se realizarán en breve, con el crédito que el Ayuntamiento consignará en un presupuesto extraordinario. Se harán subastas parciales.

Las taquillas destinadas al cobro de contribuciones por fincas urbanas e industrias, etc., serán completamente nuevas, ornamentales; y las que hoy existen, en buenas condiciones todavía, se utilizarán para las taquillas de transporte y locomoción.

**No hay becas para la Escuela de Kindergarten.** — La señora Isolina de Velazco, Directora de la Escuela Normal para Maestras, devolvió ayer a la Alcaldía el expediente formado con solicitud del señor Juan Iglesias, para beca a favor de su hija Obdulia Iglesias, en la Escuela de Kindergarten, pues la Ley que regula el servicio de becas no las autoriza para esta última escuela.

**Armando Gil.** — Interinamente se ha hecho cargo de la Jefatura de la Sección de Arquitectura en el Departamento de Fomento, el arquitecto del propio departamento, señor Armando Gil, hasta tanto dure la licencia concedida al señor Martínez Inclán, ocupado en los trabajos de exámenes de su Cátedra en la Universidad de la Habana.

**El plano para el nuevo Mercado en la Plaza del Vapor.** — El Departamento de Fomento ha elevado a la Alcaldía el plano confeccionado por los arquitectos municipales para la construcción de un mercado de consumo en el patio de la antigua Plaza del Vapor, y en que dar albergue a los casilleros y mesilleros que deberán desalojar el Mercado del Polvorín. Este plano será elevado ahora a la aprobación de la Junta Nacional de Sanidad.

**Licencias de obras despachadas.** — La Jefatura de Fomento despachó ayer las licencias de obras solicitadas para estas casas:

OBRAS NUEVAS: Construir un garage en 19 entre H e I. Construir una casa de planta baja en Calzada Víbora y Sta. Amalia. Obras interiores en la casa J. de San Martín número 2. Construcción de tres departamentos en Máximo Gómez núm. 75. Una casa de dos plantas en Dr. Luzuriaga núm. 42. Construir una casa de dos plantas en Bartolomé Masó número 72. Casa de dos plantas en 18 entre 19 y 21. Casa en Pocito entre 14 y 15. Construir dos cuartos y servicios en la planta alta de la casa 19 y E. Construir una casa de dos plantas en 14 esquina a 2, Reparto Rebollo. Ampliar obras en Colina número 47.

OBRAS MENORES: Gral. Quintín Banderas número 69. E. Gómez número 45. N. Sardiñas núm. 69. Avenida de Bélgica s/n. Vapor núm. 45. K esquina a 11. Concha entre Marina y Luz. Avenida 10 de Octubre, paradero de la Víbora. Av. de la República núm. 324. J. C. Zenea número 176. P. Checheria núm. 19. P. Varela núm. 365-B. I. Estévez y Goss. Hornos núm. 9. Tulipán núm. 13½. Falgueras entre Lombillo y La Rosa. Clavel esquina a San Pedro núm. 12. 23 esquina a 10. Oficios núm. 2.

HABITABLES: Fueron expedidos para las siguientes fincas:

Arellano entre Luz y Bellavista. América Arias núm. 56. Pasaje entre Johnson y Libertad. 23 entre 10 y 12.

# :MISCELANEA:

### "EL ENEMIGO"

Hace días ví en el gran teatro "Campoamor" una bella película que me dejó entristecido, porque saliéndose de lo que son la mayoría de las películas, las escenas que se presentaban en la pantalla eran tomadas de la vida real, tan real como es la fama de los cigarros Especiales de La Gloria.

Muéstrase en esa **cinta**, lo que es el encono de la guerra. Un muchacho inglés que estaba muy considerado en casa de una familia austriaca, pasó de amigo a enemigo en breves momentos.

Una llamada telefónica avisando que Inglaterra había roto las hostilidades contra los imperios centrales, fué suficiente para que el joven inglés se viera asediado por la familia que momentos antes le brindara con mucho cariño la cerveza Llave y sidra Cima.

Tiene también un momento de alta emoción, y es que, cuando los jóvenes protagonistas se casan, solo pueden paladear la luna de miel ocho horas escasas.

Cuando los novios están más entusiasmados pensando en el porvenir, toca a la puerta la mano de un soldado que lleva en su siniestra un sobre conteniendo la orden de incorporarse al regimiento a que pertenece. La guerra empieza. Los batallones desfilan por las calles marcialmente al son de las cornetas, y el pueblo utópico lejos de sentir pesadumbre por los que van a morir, grita alborozado como si le regalaran joyas de "Le Trianon" o corbatas Rusquellanas.

Siempre he visto este mismo entusiasmo entre los que se quedan tranquilamente en sus hogares al margen del peligro. Es el egoísmo humano que jamás se detiene a pensar en la desdicha ajena. Cuando en España salen los batallones rumbo a Marruecos, los sabrosones dan vivas al ejército, agitan los sombreros, y luego tranquilamente se retiran a sus hogares donde paladean chocolates cual el de La Gloria. En las madres y esposas que gimen bajo la incertidumbre de no volver a ver al que se va, nadie piensa, o piensan muy pocos.

Fué esa escena la que me embargó de tristeza, por lo real. Los infelices novios de la película trataban en vano de darse ánimo uno al otro. Al clarear el día veían como las ventanas de las casas vecinas se iban iluminando poco a poco. Eran soldados y oficiales que a su vez tenían que incorporarse en la madrugada a sus batallones, donde el que fuera diabético no iba a encontrar los alimentos Heudebert que vende la casa Recalt, y sí una comida hecha con premura y casi falta de condimentación.

Ante esta realidad dice la pobre novia con tristeza:

"—En Francia, Inglaterra y demás naciones en guerra, también se estarán vistiendo muchos jóvenes esposos para ir a los campos de batalla".

Es una gran lástima que la civilización no alcance a suprimir esos crímenes colectivos; que para cualquier diferencia entre dos o más naciones no haya un verdadero tribunal internacional que falle con la anuencia de la mayoría.

Se me dirá que para eso está la Liga o el Tribunal de la Haya. Pero veo que eso y la carabina de Ambrosio dan el mismo resultado.

Y todo el mal de estas enormes guerras está en que los gobernantes se quedan muy tranquilos en sus casas, mientras la carne de cañón es la que lucha. Eso de "el último soldado y la última peseta" se puede decir desde la poltrona de un Ministerio a cubierto de balas y vicisitudes; es tan cómodo cual les es a nuestras damas ir a surtirse de trajes y sombreros baratos en Los Precios Fijos.

La mayoría de las naciones han firmado el Pacto Kellogg. Algunos hombres de buena voluntad tienen esperanzas en ese pacto por creerlo tan bueno como la música e instrumentos que vende el gran almacén "Casa Iglesias" de San Rafael 46.

"Soñaba el ciego que veía". Pese a cuantos pronósticos se hagan sobre la paz futura, el mundo seguirá acuchillándose como en los más remotos tiempos de barbarie.

Con un sesenta por ciento menos de lo que tiene que pagar en otra parte, compra usted en La Rusquella de Obispo 108 las corbatas, pañuelos, calcetines y camisas que necesite.

Amenizando.

Un entrefilet del admirado Adelardo Novo:

"Desde ayer los panaderos no realizan jornada nocturna, lo cual quiere decir que no hacen ¡pan! por la noche.

Podemos dormir tranquilos".

También los que toman la Pepsina y Ruibarbo Bosque pueden dormir tranquilos libres de la fatal dispepsia.

La mejor máscara.

Para no ser reconocida en este baile, donde, harán más de mil locuras ¿qué máscara me pondré?... Vamos, señor; aconséjeme pronto porque el tiempo vuela. ¿Llevaré antifaz de raso negro y sin barba? O antifaz de color rosa con barbas de blanco encaje?

¡Mas!... ¿y si yo me pusiera una de esas feroces y fantásticas caretas japonesas, de largos y sedosos mostachos; o mejor aun... divierte tanto parecer fea cuando se es preciosa...! Alguna horrible nariz de cartón, para no ser reconocida en ese baile, donde se harán más de mil locuras?...

Preguntóme la coquetoncita de ojos hipócritas y pérfida boca.

No, la respondí, ni antifaz rosado, ni negro antifaz; ni máscara japonesa, ni horrible nariz de cartón. Lleva simplemente una mirada franca, en las mejillas el carmín de un pudor sincero; y esto bastará para no ser reconocida en ese baile donde se harán más de mil locuras...

**Catulle MENDES.**

Los grandes virtuosos alaban las altas cualidades de los pianos "Giralt" que puede adquirir a plazos cómodos en O'Reilly 61. Vaya a verlos aun a título de curiosidad.

**Cantares**

Para cuestas arriba
quiero mi burro,
que las cuestas abajo
yo me las subo.

Entre usted que estoy solica
y mi madre está en la calle,
le pondré a usté una sillica,
que naide se come a naide.

El surtido más variado en juegos de cristalería y finas vajillas se lo mostrarán en "La Moderna" de Reina 13. Es además la casa que más ha reajustado los precios.

De utilidad.

Cuando se irritan los ojos por efecto de un aire muy vivo—lo que ocurre en las excursiones de "auto", si no se tiene la precaución de llevar gafas—es muy bueno lavárselos con agua templada en la que se haya disuelto previamente una pulgada de ácido bórico. Hay que tener cuidado de no restregárselos al lavarlos, pues en tal caso podría ser peor el remedio que la enfermedad.

La debilidad nerviosa desaparece con las duchas alternas que suministran en el gran establecimiento hidroterápico "Valdespino" sito en Reina 39.

Los apuros de un tartamudo.

Mal... mal... dito el hom...bre que... se ca... casa con u...u... una mujer lla...mada Pi... pi... Pilar.

—¿Por qué?

—Por... porque... cuan... cuando al lla... lla... marla... pri... pri... mero que e... ella vie... vienen las ga... ga... llinas.

Un mal retrato es tiempo y dinero perdidos. El famoso Gispert hace verdaderas obras de arte. Véalo en Galiano 73 entrando por la gran juguetería "Los Reyes Magos".

Pensamientos.

Guárdate de las mujeres hasta los veinte años y aléjate de ellas después de los cincuenta.—**Beaumarchais.**

La venda de la presunción es más tupida que la del amor.—**Chamaco Longoria.**

Los garbanzos fritos es un buen plato para el que le gusten.—**Arthurón Brisbane.**

Una corona de biscuit es un recuerdo que dura muchos años adornando la tumba del ser querido. Vea las preciosidades que tienen los señores Novoa y Compañía, en Sol 70.

Anécdota política.

En las primeras Cortes de la Restauración, Pidal combatía a Cánovas con tanta insistencia como los buenos fumadores piden los Petit Cetros de Partagás.

—Su señoría, con la soberbia que le caracteriza...—exclamaba.— Yo no quiero ofender con mi humildad, la soberbia del señor Cánovas...

El político malagueño al contestar a Pidal dijo entre otras cosas:

—¡La soberbia mía! ¡La humildad de su señoría! Recuerde el señor Pidal que aprovechó la primera ocasión que tuvo para compararse con Nuestro Señor Jesucristo.

Bohn Siphon es la nevera más práctica que se conoce y la que más enfría con menos hielo. Véalas en Cienfuegos 18, 20 y 22.

Usted debe saber que...

Las paredes maestras no han dado jamás lecciones a nadie.

Las agujas de los relojes no sirven para coser.

Con un fuego fatuo no se puede cocinar una fabada.

Para llevar las cuentas de un rosario no es preciso ser matemático.

El puño de una mano no es igual al de una camisa.

Un barbero no puede cortarle el pelo a Puerto Cabello.

**MARMOLES: LOS MEJORES "CASA MANFREDI"**

La nota final.

Una señora muy fea va a la taquilla de giros en el Correo. Un empleado tartamudo, cuando la ve llegar, empieza a decir:

—Ole... Ole...

—La señora toda ruborizada da las gracias y el empleado rompe al fin a hablar:

—Olegario, atiende a esta señora.

El colmo de un carpintero.

Ponerle a un martillo un mango... un mango de comer.

**Luis M. SOMINES.**

# TRABAJO INTELECTUAL

La labor intelectual no está confinada a los hombres de pluma. Tanto trabaja intelectualmente un comerciante en el estudio de su mercado y los reclamos de su negocio para sacar de él satisfactorio provecho; tanto trabaja con la inteligencia el agricultor para hacer más fructíferos sus plantíos, el carpintero para producir un mueble fino y elegante, el industrial en cualquier ramo, en fin, como el más laborioso intelectual en la confección del libro o la página en que ha de quedar consagrado su ingenio.

No necesitarán todos, es verdad, la misma dosis de ilustración; pero sí le es preciso por igual el mismo ahinco para lograr el propósito en mientes e idéntica fuerza de espíritu para llegar al fin deseado.

Mas para que ese ahinco y esa fuerza de tan vital necesidad, subsistan hasta asegurar el triunfo, son imprescindibles la serenidad de ánimo y el impulso que presta el goce de la salud. Esta última es de primordial importancia, y el medio más eficaz para resguardarla es tomar un poco de Salvitae en un vaso de agua al levantarse o al acostarse, lo cual es de benéficos resultados para todo el organismo. El trabajo se hace más fácil, rinde mucho más, si se disfruta de tan precioso bien.

# EL VIAJE DEL EMBAJADOR DE LOS EE. UNIDOS

### Mañana, sábado, saldrá para su país, por la vía de la Florida, Mr. Judah

No habiendo nada pendiente de su resolución que lo impida, mañana, sábado 8 del actual, embarcará rumbo a su país por la vía de la Florida, el señor Noble Brandon Judah, Embajador de los Estados Unidos.

Probablemente, el señor Brandon Judah prolongará su permanencia en el Norte hasta primeros de noviembre.

Que tenga un feliz viaje y grata estancia en su patria el distinguido diplomático.

# CONSTITUIDA LA ALIANZA CUBANA DE FEMINISTAS

### Damas de alta significación en la sociedad cubana se han sumado al gran movimiento

En la tarde de ayer y mientras la lluvia se había enseñoreado de la ciudad aplacando con fuertes chubascos el calor reinante, se efectuaba un acto importantísimo en los salones de la Asociación de Reporters, bajo la presidencia de la distinguida doctora Ofelia Domínguez, en pro del progreso de las ideas feministas y en consecución de la igualdad que se persigue, de dotar a las mujeres de América de los mismos derechos políticos y civiles de que disfrutan los hombres.

El acto tiene de significación este detalle: damas de la mayor significación social por su abolengo unas, otras por sus actividades en las letras y otras por la opulenta riqueza que se han significado en los movimientos sociales de la alta vida cubana y que habían permanecido alejadas de esta contienda, se han sumado voluntariamente a ella, uniendo sus preclaros prestigios a la organización que marcha triunfalmente de conquista en conquista a la obtención de un triunfo definitivo, al cual desde luego ellas no pueden ser ajenas.

La ilustrada doctora doña Julia Martínez pronunció un elocuente discurso dándoles la bienvenida y en el ambiente de cordial afectuosidad y de la lectura de un interesantísimo trabajo de la doctora Domínguez, se procedió a la elección de la Directiva que ha de regir los destinos de la nueva entidad que ayer quedó formada y que se denominará Alianza Nacional Feminista.

Resultó electa presidenta por unanimidad, la señora María Montalvo de Sotonavarro; vicepresidentas las señoras Ofelia Domínguez, Julia Domínguez, Celia Sarrá de Averhoff, secretaria de correspondencia, la señora Margot Baños de Mañach; secretaria de correspondencia la señora Margot Baños de Mañach; secretaria de actas la señora Elena Mederos de González; vicesecretaria, señora Julia Sedano de Campos y tesorera la señora Marquesa de Piedra, Leticia de Arriba de Alonso.

La Directiva se propone adaptar un buen local de reunión en esta ciudad que sea centro de las fecundas actividades que en beneficio de la mujer se propone desenvolver; realizar una intensísima propaganda en toda la República en favor de los ideales de igualdad civil y política y dar fe de vida en el exterior de la República, en la conquista de adhesiones a sus labores.

**AGRADECIMIENTO DEL COMITE PRO-ZENEA**

El Comité Pro Zenea da las gracias al Alcalde por el servicio prestado por la Banda Municipal de Música al verificarse en los Fosos de los Laureles, en la Cabaña, no hace muchos días, el acto público de cariñoso recuerdo al poeta mártir, en ocasión de cumplirse el aniversario de su fusilamiento en ese lugar.

**Detención de escandalosos.** El vigilante 95 presentó en la estación a Eleuterio Villa Marrero, Lucas Madan, Florentino González Cristo; Luis Izquierdo Pérez, Manuel Martínez Víctor y Miguel de la Trinidad Miranda, todos ellos sin ocupación ni domicilio por haberlos sorprendido formando un gran escándalo en la bodega sita en el Mercado de Tacón entre Labra e Italia. Fuern remitidos al vivac.

# EL REGRESO DE LA EXCURSION DEL S. DE SDAD.

### Hoy a las 8 de la mañana llegará a la Estación Terminal el Dr. J. M. Fernández

Hoy a las ocho de la mañana, regresará de la excursión a las provincias de Santa Clara, Camagüey y Oriente, el Secretario de Sanidad y Beneficencia, doctor Francisco María Fernández, los Directores de Sanidad y Beneficencia, doct

UN CUPÓN GRATIS POR CADA COPA DE VINO GOLIATH
AUTOMOVIL "CHEVROLET" TURISMO
MODELO 1928, SE ENTREGARÁ LIBRE DE GASTO AL QUE TENGA EL Nº DEL PREMIO MAYOR DE LA LOTERÍA NACIONAL. POR 15 CUPONES SE ENTREGARÁ UNA PAPELETA NUMERADA

TRIANON

Un nuevo Estilo en finas pieles de
Glacé Color Avellana.
Glacé Pan Tostado.
Glacé Negro
Piel Gris.
Tacones: alto y mediano.
$5.75
Hnos. ALVAREZ. Neptuno y San Nicolás. Telf. A-7004

CONSERVATORIOS
y Academias encuentran en nuestras casas todo lo que necesitan, al precio más bajo.
Surtido completo. La mejor edición y el mejor servicio.
Ese es nuestro éxito.
Viuda de Carreras & Co.
Prado 115. Tel. A-3462. frente al Capitolio.
San Rafael 1½. Tel A-6644. entre Industria y Amistad.
HABANA
La Casa de la Música Popular

AYER, vigoroso y ágil; hoy, débil e impotente. Es el terrible LUMBAGO que convierte al hombre más fuerte en un lisiado. Pero hay UN remedio: el Emplasto para los Riñones marca "Red Chain," de Johnson. Alivia y fortalece la espalda—lo libra a Ud. de las garras del dolor. Igualmente eficaz para resfriados, tos y bronquitis es el Emplasto de Belladona de Johnson.
No hay botica que no los venda.
*Fabricados por Johnson & Johnson, los más importantes productores de apósitos quirúrgicos en el mundo.*
Johnson & Johnson
NEW BRUNSWICK, N. J., E. U. A.

PARA SUS ANUNCIOS
INFORMESE CON
HIGINIO GARCIA Y GARCIA
DOMINGUEZ, 7 CERRO. TELEFONO: A-3176

# HABANERAS

## HOY

### SANTOS DEL DIA

Saludos.
Todos de felicitación.
Sean los primeros, con la expresión más sincera de mis simpatías, para la interesante y gentilísima Regina Truffin, esposa del culto y talentoso doctor Clemente Vázquez Bello, ilustre Presidente del Senado de la República, a la vez que Jefe del Partido Liberal, que acaba de ser sometido a una difícil operación quirúrgica.
Realizada ésta en Rochester.
La famosa clínica de los hermanos Mayo.
Al lado de su esposo durante las horas del dolor y de incertidumbre, tendrá hoy, por sobre todas las satisfacciones, la de ver a su esposo en franca convalecencia.
Será ésta su mayor alegría.
Está de días, y se los deseo muy felices, la señora de Aizcorbe, la joven y bella Regina La Presa.
Celebran igualmente su santo Regina Pola de García Vega, Regina Gutiérrez de Millán y Regina Silvera de Alvarez Méndez.
Una joven y gentil dama.
Regina Lastres de Pérez.
La señora de Heymann, Regina de la Gándara, a la que me complazco en saludar especialmente.
Regina Xiqués.
Distinguida pianista.
Desempeña en la actualidad el alto cargo de Directora de la Academia Municipal de la Habana.
Una dama de singular belleza, muy celebrada en nuestra mejor sociedad Regina Rodríguez, elegante esposa del caballero tan cumplido René Dussaq.
Y una de las novias de agosto, Regina Yanes, bella esposa del joven teniente José Agustín Acosta.
Entre las señoritas, Regina Prado, Regina Nin, Regina Blanco y Regina Planas, mi gentil amiga Regina, a la que llegarán con estas líneas mis votos por su felicidad.
Una Regina más.
Encantadora!
Es la hijita de los jóvenes y distinguidos esposos Miguel de Marcos y Rosita Rivacoba.
Se verá muy festejada.
Llena de regalos y de alegrías.
Es el santo del joven y distinguido doctor Regino Truffin, notario de la Secretaría de Obras Públicas, para el que tengo las frases mejores de mi afecto, de mi estimación y de mis simpatías.
San Clodoaldo.
Otra festividad del día.
Celebra su santo y se lo deseo muy feliz, el joven y distinguido doctor Clodoaldo Arias.
Una felicitación más.
Para Noemí Radelat y Martín.
Está de días y es también el cumpleaños de la linda niña en esta fecha.
La saludo con un beso.
Y con votos por su felicidad.

### EN LA MERCED

#### GRAN FIESTA A LA PATRONA DE CUBA

Una invitación recibo.
De la Asociación de la Vírgen de la Caridad.
Es para los solemnes cultos que en honor de la Patrona de Cuba tendrán lugar mañana sábado en la iglesia de la Merced, comenzando a las ocho de la mañana.
Primero la Misa de Comunión general.
Y la Misa solemne a las 10.
Esta será a toda orquesta y a ella asistirá de medio pontifical el Obispo monseñor Carlos Jesús Mejía.
Predicará el Padre Tobar.
Director de la Congregación.
Cuanto a la procesión que saldrá luego por las naves de la Merced será algo extraordinario.
Niñas vestidas de ángeles harán corte a la Patrona de Cuba, durante el recorrido, con seis niñitas vestidas de marineros.
Se repartirán bonitos recordatorios.

(Continúa en la pág. SIETE)

USE
Medias de Seda
VAN RAALTE
Porque a usted le gustan las cosas buenas

El café con leche
SABE MUCHO MEJOR CUANDO EL CAFE ES DE "LA FLOR DE TIBES"
BOLIVAR, 37. A-3820 y M-7623

# LOS AUTOMOVILES SEÑALADOS COMO PARTICULARES, NO PUEDEN DEDICARSE A ALQUILER, BAJO NINGUN CONCEPTO

Un oportuno decreto de la Alcaldía lo establece así. Los traspasos de automóviles. Varias noticias sobre vehículos. Solicitudes de licencias para comercios. Detalles

Se ha comunicado a la Empresa de Omnibus La Rosareña, la imposibilidad de concederle una ampliación del itinerario que interesa, en virtud de que el mal estado de los ómnibus de esa empresa y la estructura de muchos de ellos, propios únicamente para el servicio extraurbano, aconsejan, velando por el ornato público, no autorizar el servicio de dichos carros por calles de importancia como O'Reilly, Prado y Neptuno, indicadas en la solicitud de referencia.

Por encargo del alcalde, el jefe del Departamento de Gobernación ha evacuado consulta del capitán jefe del puerto señor César Ureña, en el sentido de que toda máquina matriculada con chapa particular no puede dedicarse al servicio de alquiler, por prohibirlo así un decreto dictado con fecha 11 de marzo del pasado año.

En la comunicación que le fuera dirigida a tal efecto, se le aclara también que únicamente los automóviles matriculados por el concepto de alquiler de lujo pueden estacionarse en los paraderos y piqueras determinadas para los automóviles de alquiler de plaza, a virtud de otro decreto dictado en diez de enero del corriente año; y que por tanto, ningún chauffeur que conduzca máquina con chapa particular puede agenciar pasajes en los muelles y sí con máquinas matriculadas bajo los epígrafes de alquiler de lujo o alquiler de plaza.

Por el jefe del Departamento de Gobernación se elevará informe al alcalde con relación a los cordones de automóviles matriculados con chapa particular que se formen frente a los hoteles durante la temporada de turismo para agenciar pasajes, automóviles generalmente controlados por el personal de dichos hoteles y que se estacionan sin la correspondiente autorización de esta Alcaldía.

Entiende el señor Peláez que con ello se lesionan los intereses de los obreros que conducen máquinas matriculadas bajo los epígrafes de alquiler de lujo o alquiler de plaza, los que se ven impedidos de obtener pasajes de dichos hoteles por las razones expuestas.

A la empresa de ómnibus La Aurora se le ha concedido un plazo para que trate de evitar las irregularidades que ha observado la Alcaldía en su funcionamiento.

Al Negociado de Multas se han elevado distintos informes rendidos por el inspector Villa del Rey, con motivo de que la citada empresa no cumple el itinerario que se le tiene determinado, al objeto de que se proceda a la imposición de la penalidad correspondiente.

**Traspasos de automóviles.** — Pedro A. Bosch a Pla Aixalá y Cía., un Studebaker chapa 5838. L. B. Ross a Henry Wightman, un Oaklan chapa 4639. José Bolaños y Ortiz a Pedro Ojeda y Morales, un Chevrolet chapa 17007. Juan Eurich a Pedro Mojena, un Chevrolet chapa 16163. Compañía del Auto Universal a Ricardo Rodríguez la Roche, una cuña Ford, chapa 11351; a José J. Arteaga, un Ford chapa 18368; a Florencio Osés, dos camiones Ford, chapas 6020 y 6015. Pedro Albarrán al doctor Manuel López Valdés, un Overland, chapa 34558. Lawrence B. Ross Corporation a Emilio Fernández, un Chevrolet chapa 17298. A Plá Aixalá y Cía., un Cadillac chapa 11981; a Manuel Díaz, un Chevrolet, chapa 40610; y a Gerard Anckermann, un Chevrolet chapa 6056; Roberto B. Peña a Manuel Torres Celeiro, un Chevrolet, chapa 16477. Harold Yale y Rose a Imperial Automobile Co., un Buick, chapa 9725. Manuel Readigos a Oscar Pérez, un Chevrolet, chapa 16915. Enrique Morán Alonso a Eugenio Sánchez Agramonte, un Reo, chapa 5887. Eugenio Sánchez Agramonte a Emilio Morán, un Marmon, chapa 14530. Joaquín Ortiz Maza a José Pantín, un Chevrolet chapa número 6627. José Olivares a Luther Quinland, un Buick, chapa 33934. José María Fernández a Jorge Gómez, un Gray, chapa 18263. Manuel Faxas a Pla Auxalá y Cía., un Dodge Brother chapa 4642. George Ville a Félix Valdés Jiménez, un Buick chapa 4654. Pedro Gómez Castillo a Roberto B. Peña, un Chrysler chapa 33740. Aurelio Méndez Torres a Roberto B. Peña, un Chevrolet chapa 17298. José Chong a Juan Delgado, un camión Ford chapa 6145. Y Laureano Cal a Roberto B. Peña, un Oldsmobile, chapa 34370.

**Nuevos chauffeurs.** — Para examinarse de chauffeurs se han dirigido al alcalde los señores Benjamín Pérez y Pérez, José Martín Vivencio y Sánchez, y Roberto Sablo y Tarzo.

**Antecedentes pedidos por el Juzgado.** — Pregunta el juez de Instrucción de la Sección Tercera, quién es el dueño del automóvil 33159, y si Edmundo Potts y Escarrá, tiene título de chauffeur, con qué número y fecha de la expedición de ese documento.

—El mismo Juzgado interesa quién es dueño del ómnibus 28 de la Compañía Cubana de Transporte, así como si se le expidió título de chaufferu a Francisco Ramos y González.

**Automóvil abandonado.** — La Sexta Estación de Policía da cuenta de que remitió a los Fosos Municipales el auto número 33143, que estaba abandonado en la vía pública.

**Título perdido.** — Da cuenta la Quinta Estación de Policía de que Rafael Cárdenas denunció el extravío de su título de chauffeur, marcado con el número 16246.

**Automóviles que no tributan.** —El Fondo Especial de Obras Públicas remite a la Alcaldía relación de chapas exentas de pago para ser utilizadas en automóviles de la propiedad municipal, y en el del presidente de la Cámara de Representantes.

HIC NOVVM GRANDES ALMACENES Fin de Siglo

# LA DIGNIDAD DEL HOGAR

SE LA DA LA ELEGANCIA MORAL DE LAS PERSONAS QUE EN EL VIVEN, PERO LA DIGNIDAD DE LA CASA DEPENDE DE LA ELEGANCIA DE SUS MUJERES, DE SUS ADORNOS, EN SUMA DE TODO EL.

EL DEPARTAMENTO DE ARTICULOS PARA EL DECORADO INTERIOR, EN "FIN DE SIGLO", ES UNO DE NUESTROS ORGULLOS... DURANTE AÑOS LO HEMOS VENIDO PERFECCIONANDO PARA SATISFACER TODOS LOS LUJOS Y NECESIDADES DE LA DISTINGUIDA CASA CUBANA.

ACTUALMENTE, LOS PRECIOS QUE IMPERAN EN ESTE DEPARTAMENTO SON TAN REDUCIDOS, QUE POR POQUISIMO DINERO PUEDE USTED DARLE A SU CASA UN ASPECTO INTERIOR VERDADERAMENTE SEÑORIAL. EN ESTE ANUNCIO SOLO INDICAMOS ALGUNOS ARTICULOS Y PRECIOS REPRESENTATIVOS.

## TAPICES

Presentamos una colección bellísima en el estilo llamado de GOBELINOS, representando las más diversas escenas en delicadas armonías de colores suaves.

**En el diseño ilustramos uno de los finos**

**JUEGOS DE GOBELINO PARA TAPIZAR MUEBLES**

que acabamos de recibir. Se componen de 7 piezas (para un sofá, cuatro butacas y dos sillas), en 20 estilos diferentes, a precios increíblemente módicos. También diseñamos uno de los gobelinos pequeños para bolsas, cuyo precio es de **50 centavos**. También los tenemos, para tapas de cojines (a 75 centavos) y para sala, comedor, recibidor, etc., a precios análogos.

## DAMASCOS, MOARES, TESCIOPELOS

Damascos de Seda, franceses, en fondos negros y de color, con preciosos brocados en oro. Damascos de seda, con franjas anchas en colores.

Damascos italianos, estampados y en colores enteros. 50 calidades distintas, desde $1.35.

Moarés de seda, de finísima calidad, en colores enteros de tonos oro, crema ,verde, azul pálido, pastel, rojo, fresa y rosa.

Magnífica colección de terciopelos de 50 pulgadas de ancho, de una y dos caras, propios para cortinas, en todos los colores. Desde $1.90.

## SUNFAST

de seda, en colores enteros o a listas, formando bello tornasol.

Preciosa colección de colores, desde 40 centavos.

## INFINIDAD DE ESTILOS DE CRETONAS ACABADOS DE RECIBIR

Cretonas infantiles, con muñequitos y otras lindas figuritas, propias para el cuarto del bebe.
**a 38 centavos**

Cretonas francesas, de hilo muy flexible, con bellos dibujos menudos, propios para vestidos y baticas de niña. Indesteñibles.
**desde 80 cts.**

Cretonas satinadas, con flores y a listas propias para sobrecamas. Indesteñibles.
**desde 50 cts.**

Cretonas de felpa de doble cara, lavables, propias para batas de baño, con preciosos dibujos en tonos vivos.
**a $1.10**

Cretonas inglesas de 1 1|2 yardas de ancho, con dibujos de frutas y otros diseños propios de comedor
**desde 70 cts.**

Cretonas de hilo lavables, en tejido grueso, propias para muebles de mimbre, con novísimos diseños.
**desde 70 cts.**

**Numerosos estilos más, para todos los usos posibles, en los más originales diseños.**

## ACCESORIOS

Coronas de bronce para cama, desde $5.75.

Juegos de portiers de metal, para cortinas, desde $1.45.

Aparatos "Kirsch" de metal inoxidable, para cortinas, en todos los tamaños, desde 20 cts.

Juegos completos de portiers de bronce para cortinas, en 50 estilos diferentes; desde $3.25.

Varillas de metal inoxidable, para visillos en todos los tamaños, desde 5 centavos.

# Informe Emitido por Hacienda por la Suspension de "La Habanera"

**Expediente devuelto por la Audiencia.** — La Audiencia de la Habana ha devuelto el expediente personal del señor Antolín Cebrián y Díaz, ex empleado de la Administración Municipal, cuya jubilación se está tramitando.

**La suspensión a "La Habanera".**— Con respecto a la suspensión por la Alcaldía del permiso de circulación a la empresa de ómnibus La Habanera, el director del Fondo Especial de Obras Públicas traslada al Municipio el informe emitido acerca de este asunto, e interesa del Municipio si ratifica o no su resolución dejando sin efecto el permiso a "La Habanera".

**Reunión de metalúrgicos en Casa Blanca.** — Se ha participado al Municipio por el señor José A. Montells, que la Asociación de Metalúrgicos de Casa Blanca, celebrará junta general de ese organismo el día siete de este mes, a las ocho y media de la noche, en el local social.

**Nuevos comercios.** — Con el propósito de abrir nuevos comercios en esta ciudad, han pedido licencia a los señores Oscar Fernández, para juego de billar en Infanta 61; Ana Posenick, para tienda de tejidos en Oficios 76; Díaz y Compañía, para agente de encargos en Villegas 131; Esther Fans, para fábrica de calzado en Escobar 124; Pedro López y Fernández, para tienda de modista en Neptuno 44; Agustín del Río, para café en Tulipán 29; Nick G. Natsico, para salón de limpieza de calzado en Máximo Gómez 167; Rafaela Novo, para subarrendador en Infanta número 107; y Bruno Guel, para maestro ebanista en Neptuno 247.

**Bajas.** — Solicito baja en el Registro de Contribuyentes, el señor Joaquín Rosell, contratista de obras en expediente número 7455.

**Subasta sin licitadores.** — Ayer se efectuó en la Secretaría de la Administración Municipal, la subasta para el arrendamiento de las casillas números 11 y 12, del antiguo Mercado de Tacón, destinadas a vivienda y que son de propiedad municipal.

El tribunal de subasta lo componían los señores Rafael Jiménez Pozo, secretario de la Administración; coronel Tomás Anstrong; contador; Eduardo Gastón, arquitecto jefe de Fomento; y Rafael Chenard, que actuó de secretario.

Por no concurrir ningún postor la subasta fué declarada desierta.

**Sólo tiene cuatro ómnibus.** — La Subestación de Policía de Arroyo Naranjo, denuncia que la línea de ómnibus Santiago-Habana sólo tiene en circulación cuatro vehículos, por lo cual no puede cubrir el itinerario que se le ha señalado por la Alcaldía.

**DEMOLICION DE UN PABELLON EN LA PURISIMA**

El Presidente de la Asociación de Dependientes del Comercio del Comercio de la Habana pide a la Alcaldía permiso para la demolición del pabellón Segundo García Tuñón, en la Quinta La Purísima Concepción, para realizar después allí obras de construcción.

**ROBO EN UNA BODEGA**

Evaristo Ferreiro Ocampo, dueño de la bodega establecida en Daoiz y Colón, en el Cerro, dió cuenta que durante la madrugada anterior, los ladrones escalando el fondo de dicho establecimiento, le sustrajeron de un buró prendas por valor de 30 pesos.

¿Va su hija a la escuela con regularidad?
Muchas muchachas faltan a la escuela algunos días de cada mes por enfermedad, lo que, en la mayoría de los casos, es innecesario porque tanto las jóvenes como las mujeres de edad, pueden fortalecerse con el Compuesto Vegetal de Lydia E. Pinkham.
Los muchachas que sufren de agotamiento, insomnio, nerviosidad y falta de apetito, recobrarán nueva fuerza y vigor con el
Compuesto Vegetal de Lydia E. Pinkham
Su hija merece lo mejor en la vida.
De venta en todas las farmacias.

M.E.C.D. 2016

# PARA ELLOS Y PARA ELLAS

**Consultorio por la Doctora Herminia Planas**

**Secretos de una Parisiense Conócete a ti misma**

Estimada amiga:

Esas lindas telas de óxalos u obleas, tan de moda actualmente, ofrece sus peligros para las gruesas. en primer lugar deberán evitar los óxalos grandes y además cuidar del color, que no sea muy "chillón". Los más diminutos y de colores apagados, son más favorecedores. El cinturón será de la misma tela del vestido, a lo más guarnecido de una linda hebilla. Si el cinturón fuera de color en contraste o negro, dividiría la figura en dos partes desproporcionadas..También el lazo que muestra el grabado pequeño, está de más, tratándose de un cupo voluminoso.

Suya,

LETICIA.

**NO TE IMPORTE**

Ven, niña mía,
no te importe estar desnuda,
también lo están las diosas...

Sólo se visten las reinas,
que no son tan hermosas....

Y si están enjoyadas
yo te daré un collar de estrellas..
Te pondré un manto de nubes...
Te regalaré una diadema
en la que sea la luna
la mayor perla...

Del Iris te haré una banda
mejor que de plata y seda.... .
y por caroza tendrás
toda la tierra...

Te daré las más bellas ciudades;
te regalaré las más frondosas sel-
(vas.
El sol será tu paje,

y mi amor
te hará olvidar las penas...

Goy de Silva.

Lolita.

En la tintura marca "Flor de Oro" encontrará el lindo **tono castaño oscuro** que usted busca. Esa acreditada tintura para el cabello, la vende "El Encanto" a $2.50 el frasco. Es tintura progresiva, de modo que no se advertirá un cambio brusco en el color de su cabellera, sino que irá cambiando naturalmente sin llamar la atención. Para más informes acuda a la sección de perfumería de la casa que le digo o llame por teléfono al "A yi pida que la comuniquen con el departamento de perfumes.

Hispania.

Pida informes en la Secretaría de la Escuela de Artes y Oficios y lo atenderán solicitamente. Puede presentarse en mi nombre, si lo desea.

Una asídua lectora.

No necesitará pasaporte, ni otro documento alguno, aunque siempre es mucho mejor acompañarse de papeles que la identifiquen. Los que tenga a mano: algún pasaporte antiguo, su libreta de Banco, partida de bautismo, inscripción del Registro, etc. etc. (No son necesarios, pero algunas veces hacen falta.) Hoy le digo que me parece que no necesita ni siquiera **el permiso**. Entérese en la compañía de vapores.

Una rubia.

Me pide su consejo para usar espejuelos. Creo que siendo rubia y (seguramente b onita) le sentaría muy bien el aro color ámbar. Pero más seguro es que vaya a la ótica "ARGOS", Neptuno 23, casi al lado del Cine "Encanto", y su dueña es de mucho gusto y tengo la seguridad que le ha de colocar los espejuelos que mejor le queden a su fisonomía y a su tipo. Tiene a orgullo que sus clientes lleven los lentes artísticamente puestos.

**PARA CONSERVAR LAS MANOS SUAVES**

Una excelente receta para loción que conserva las manos suaves y blancas, se hace con dos dracmas de goma blanca de tragacantos, ocho onzas de agua de rosas y dos de agua caliente. Ablándese la goma blanca, que a ser posible se conseguirá pulverizada, con agua hirviendo y cuando esté fría y desleída agréguese el agua de rosas, una onza de glicerina, una onza de alcohol y una cucharadita escasa de bórax pulverizado. Disuélvase el bórax en el agua de rosas antes de agregar el tragacanto. Si se desea se pueden poner en la mezcla unas cuantas gotas de la esencia preferida. Póngase en un franco y téngase a mano para usarla cada vez que se lavan las manos. Frótese bien sobre la piel para que seque sola. Si la preparación comienza a espesar agréguesele más agua de rosas.

Otra buena loción se hacen con una media onza de semilla de membrillo, dos onzas de agua caliente, cuatro onzas de glicerina, seis onzas de ácido bórico, treinta gotas de esencia de lavanda y diez gotas de extracto de rosa blanca.

Póngase a remojar la semilla de membrillo en el agua caliente; disuélvase el ácido en un poco del hamamelis y, cuando el agua caliente haya enfriado agréguese la otra mezcla líquida que acaba de prepararse. Déjese reposar durante un día, sacúdase luego perfectamente, cuélese por una muselina y añádanse por último los perfumes. Esta loción puede usarse no solamente para blanquear y suavizar las manos, sino que también el rostro, el cuello y los brazos.

El uso de la loción después de lavarse las manos debe hacerse algo indispensable para la mujer cuidadosa de su persona. El uso regular de una buena preparación conserva la refinada contextura de la piel que es característica de una mano distinguida y cuidada. Conservando una botella de la preparación cerca del lavabo se hará muy fácil recordar que no debe pasarse sin ella.

Exquisita.

La elección de sortijas debe hacerse con mucho cuidado y gusto, atendiendo a la naturaleza y forma de las manos que han de lucirlas. Eso requiere un estudio especial, que puede subsanarse comprándolas en una joyería acreditada, de verdaderos profesionales en su giro, como sucede con los señores Cuervo y Sobrinos, cuya firma es una garantía de elegancia y distinción. Usted puede tener la seguridad de que allí no le dejarán llevar una joya que no le corresponda, pues para ellos el crédito muy bien ganado, de su casa, es la principal. Tienen una preciosa colección de los últimos modelos de sortijas y pulseras ¡una preciosidad! Pero, Pero, ya le digo, siempre será preferible que usted misma sea la que vaya a la joyería, para que a la vista de su belleza particular, seleccionen las prendas que desea.

Chascarrillos.

El profesor al discípulo:

—Es usted muy torpe. A sus años de usted sabía yo todo eso.

—Sería quizás porque tendría uster maestro que yo.

El enferm — Siento muy de veras, Doctor, que tenga usted que venir a visitarme desde tan lejos.

El Doctor: ¡Oh, no se preocupe usted! Tengo otro enfermo aquí cerca y así es que aprovecho para matar dos pájaros de un solo tiro.

Desesperada.

Hay que tener paciencia... ¡no estamos en el polo! ¿Quién no se queja de lo mismo? Tenga siempre a mano una latica de **polvos "Amenn's"**, que hasta tienen la ventaja de ser económicos, y cada vez que le sea posible cubra la piel donde tiene salpullido, con una capa de esos polvos. Especialmente, después del baño. Si puede ser con agua templada, mejor. En cualquier botica o droguería, tienen los polvos "Amenn's".

Sra. M. Loidi.

Los anones llegaron perfectamente. Muchas gracias y recuerdos afectuosos para todos, de todos. ¿Cuándo la vemos por esta su casa?

"Un tulipán de los jardines de Aranjuez".

Pida folleto y demás informes a la librería "Académica", Neptuno 57, señora Irene González. La ortografía buena y la letra, bastante clara. En el trato social, lo más natural y sencillo, es lo mejor.

**SALUD Y BELLEZA**

La mujer elegante trata de conservar la esbeltez para lucir los vestidos, que en medidas mayores perderían todo su chic.

Pero no debe olvidarse que la salud es primero que la moda. Para conservarse en determinado peso y buena forma, lo principal es atenerse a una dieta y hacer ejercicio ordenado,, no un día mucho y al otro nada.

La persona que desea "reducir", deberá consultar primero a un buen médico antes de comenzar la dieta y los ejercicios, para que le diga en qué extensión tendrán estos últimos para no perjudicar su salud. Hasta no estar bien segura de la opinión de un facultativo, no comenzará el plan para reducir su obesidad que es siempre una enfermedad.

Hé aquí la tabla de **peso** correspondiente a la **estatura**, poco más o menos, teniendo en cuenta que si se trata de una mujer de huesos grandes o por el contrario, cortos, se rebajará o aumentará la proporción.

| | | |
|---|---|---|
| 4 pies, | 8 pulgadas, | 114 libras. |
| 4 pies, | 9 pulgadas, | 114 libras. |
| 4 pies, | 10 pulgadas, | 116 libras |
| 4 pies, | 11 pulgadas, | 118 libras. |
| 5 pies, | 0 pulgadas, | 120 libras. |
| 5 pies, | 1 pulgadas, | 122 libras |
| 5 piés, | 2 pulgadas, | 124 libras. |
| 5 piés, | 3 pulgadas, | 127 libras. |
| 5 pies, | 4 pulgadas, | 131 libras. |
| 5 pies, | 5 pulgadas, | 134 libras. |
| 5 pies, | 6 pulgadas, | 138 libras. |
| 5 pies, | 7 pulgadas, | 142 libras. |
| 5 pies, | 8 pulgadas, | 146 libras. |
| 5 pies, | 9 pulgadas, | 150 libras. |
| 5 piés, | 10 pulgadas, | 154 libras. |
| 5 piés, | 11 pulgadas, | 157 libras. |
| 6 piés, | 0 pulgadas, | 161 libras. |

Dudosa.

Sí, señorita, puede usar la pomada LILIANA con toda confianza. Es buena para hacer crecer el cabello, Fortalece las raíces y evita las canas. Vale dos pesos el botecito.

Sr. L. Fernández (Arroyo Apolo).

De momento sólo le recomiendo el aceite de almendras, que es muy bueno untándolo todas las noches en las uñas. Es remedio sencillo y económico. Otro día, que sepa algo más o que me vuelva a escribir dándome más detalles de su enfermedad, le diré algún otro remedio. Deseo su pronta mejoría.

# CRONICA CATOLICA

*POR UN CATOLICO*

## Ha Muerto en la Mañana de Ayer el Reverendo Padre Cipriano Izurriaga, Uno de Los Más Insignes Sacerdotes de la Congregación de las Misiones en Esta República

En la mañana de ayer, confortado con los santos sacramentos y la bendición papal dejó de existir en la sala de sacerdotes del Hospital de Paula a cargo de las beneméritas Hijas de la Caridad, el que en vida se llamó Rvdo. P. Cipriano Izurriaga, insigne y venerable sacerdote perteneciente a la Congregación de las Misiones de la Iglesia de la Merced, desde hace más de treinta años.

En nuestra edición de ayer al dar la noticia de su extrema gravedad, ya lo dejábamos traslucir, la ciencia había agotado todas sus fuerzas y ni ella, ni los cuidados prodigados por sus hermanos de congregación y por las Hijas de la Caridad eran ya suficientes para contener por más tiempo el desenlace esperado y no por eso menos sentido, desde hace varios días.

Como postrer tributo a la memoria del bueno y bondadoso padre Izurriaga vamos a dar a nuestros lectores unos ligeros datos biográficos de su laboriosa vida de sacerdote.

"Nació el padre Cipriano Izurriaga el 26 de Septiembre de 1864 en Olite, provincia de Navarra, España.

Desde los primeros años de su niñez dió a conocer sus deseos por ser sacerdote.

Criado en un ambiente de religiosidad, cuando aun no contaba quince años de edad, comenzó sus estudios de Humanidades en su pueblo natal, Olite y los continuó en el Colegio que la Congregación posee en Orense "Santuario de los Milagros".

Debido al servicio militar, no pudo ingresar en la Congregación hasta el 5 de Julio de 1884, viendo así realizados sus más ardientes deseos, ya que en varias ocasiones había manifestado su vocación por ser misionero.

Hizo el noviciado en Madrid, pero este se vió interrumpido una temporada, por haber tenido que trasladar a su pueblo natal, debido al delicado estado de salud.

Repuesta esta, regresó a Madrid y continuó la prueba del noviciado.

Dos años después, en 1886 hizo su profesión y con suma brillantez y las más altas notas cursó toda la carrera eclesiástica en la propia Casa Central de Madrid.

Una vez terminada su carrera y ordenado de Sacerdote en Madrid, fué designado por la superioridad a las Antillas, tocándole venir a la Iglesia de la Merced, donde llegó el 26 de Septiembre de 1892, casualmente el día de su fiesta onomástica.

En la Merced permaneció dos años dedicados al ministerio sacerdotal y en tan corto tiempo se captó las simpatías de los feligreses.

En 1894 conocida su preparación científica, fué trasladado al Seminario de San Ildefonso en San Juan, Puerto Rico, donde con general beneplácito explicó filosofía y cursos de latinidad, hasta que el 11 de Octubre de 1898 volvió nuevamente a la Merced, donde permaneció un año, siendo trasladado oa la Iglesia de San Francisco de Santiago de Cuba, donde dejó gratos recuerdos por sus cualidades de orador sagrado y director de almas.

Aun en Santiago de Cuba es recordado con cariño.

Otra vez en 1899 volvió para su querida Merced el día 11 de Octubre en donde permaneció hasta ayer, día de su muerte.

En todo tiempo se ha conquistado el aprecio y cariño de todos los cubanos que admiraban al padre Izurriaga por su bondad, afable trato e inagotable caridad para con los pobres que tenían en él un padre amantísimo y cariñoso.

Desde 1900 a 1911 su principal trabajo fueron las misiones en las provincias de Pinar del Río, Habana y Matanzas que en aquel entonces formaban una sola provincia eclesiástica.

El P. Izurriaga en unión de otros hermanos de Congregación ha misionado uno por uno todos los pueblos de dichas provincias, y los habitantes quedaron encantados de su sencillo y ameno trato y los párrocos aun recuerdan con emoción su celo y sabiduría, su amor a los pobres a imitación a San Vicente de Paúl, su desinterés que les llenaba de admiración y que es una de las más finas y admirables disposiciones de San Vicente.

Sobre todo se distinguió el P. Izurriaga en las misiones al terminarse ya triunfante la revolución, en que dió comienzo a inmensos recorridos de bohío en bohío, reuniendo en torno de sí a los niños y con invencible paciencia les enseñó a rezar y conocer a Dios. Bautizó, catequizó y legalizó infinidad de matrimonios, restituyendo la paz en cientos de hogares.

El P. Izurriaga tiene una página brillantísima en la Historia misional de Cuba: todos le seguían, todos le amaban y le querían como a un padre. En todos los pueblos de las tres provincias se recuerda como a uno de los grandes misioneros que Dios ha enviado a esta Perla de las Antillas.

En 1911 el Visitador de los Padres Paúles, conocidas sus grandes cualidades lo designó Prefecto de la Iglesia de la Merced, cargo en el que obtuvo consecutivos triunfos, mejoró el ornato interior de la Iglesia grandemente y siguió las obras comenzadas por el inolvidable Padre Urien entre ellas las pinturas de la iglesia que hoy no tienen rival en su decorado.

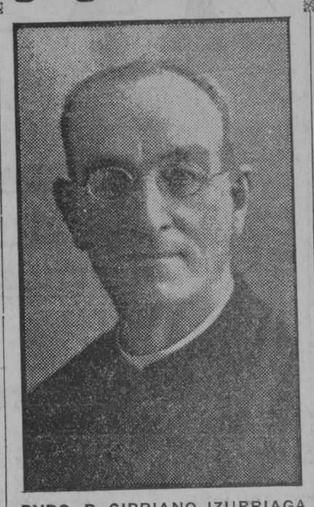

RVDO. P. CIPRIANO IZURRIAGA

Desempeñó este cargo con el aplauso de sus superiores, hermanos de Congregación y fieles hasta 1927 en que comenzó a quebrantarse un tanto su salud y le sucedió en dicho cargo el P. Irineo Rodríguez.

En 1914 con aprobación del Obispo Diocesano en aquel entonces Mons. Pedro González Estrada (hoy Arzobispo de Attalia) y de la Santa Sede que concedió indulgencia plenaria a todos los socios en artículo mortis, fundó la Milicia Josefina en unión de un grupo de celosas y activas damas de nuestra mejor sociedad.

Bien dice el libro titulado "Los Padres Paúles en las Antillas" que para describir el inicio y desenvolvimiento de la Milicia Josefina de la Iglesia de la Merced, asociación de caridad y mutualidad, era menester tratar a un hombre que era el alma viviente de los cultos a San José en dicho templo: el bueno y trabajador Padre Izurriaga.

Dios aprovechó las grandes dotes del P. Izurriaga para aumentar el culto que siempre se había profesado a San José en La Merced.

Hoy es la Milicia Josefina, la obra que enorgullece a la Habana y en la que el P. Izurriaga ha gastado sus energías sin contar con otros recursos que con los de la providencia.

Ha gastado en dicha obra más de quince mil pesos, dotando a la iglesia de un soberbio altar con valiosa imagen y dos ángeles inaugurados recientemente, además de un precioso panteón en el Cementerio con 16 bóvedas y en cuyo centro se levanta una estatua de mármol de San José, abogado de la buena muerte.

¿Quién no recuerda las grandes solemnidades anuales y mensuales de la Milicia Josefina en la Iglesia de la Merced?

Cuenta en la actualidad la Asociación con más de 2.000 socios.

En diferentes épocas ha sido el P. Izurriaga director de las varias asociaciones radicadas en La Merced.

A mediados de 1927 lleno de achaques por tanto trabajar, se trasladó a España una temporada de seis meses para tomar un bueno y merecido descanso. La despedida que se le tributó fué un homenaje que puso una vez más de manifiesto el cariño que los cubanos profesaban al que hoy se encuentra de cuerpo presente en la que fué su querida iglesia, en la propia sála que tanto escuchó sus palabras de orador.

Una vez en la Madre Patria, pareció que su salud se había restablecido completamente, regresando a Cuba su segunda patria, como él siempre lleno de emoción decía, el 30 de Diciembre del pasado año, rindiéndosele un recibimiento todavía más cariñoso que el anterior.

Pronto se vió que no era cierta su mejoría y que su salud estaba bastante quebrantada, los médicos lucharon tenazmente en la Clínica del Vedado del doctor Gustavo de los Reyes a donde fué llevado, sin conseguir mejoría de ninguna clase a través de dos meses.

Una vez que la ciencia se dió por vencida, fué trasladado al Hospital de Paula donde los cuidados del doctor Ramón G. Echevarría, de las Hijas de la Caridad y del Capellán, P. José Rodríguez Pérez le aliviaron algo en su enfermedad.

En la tarde del martes, día 4, se dió cuenta el P. Izurriaga del estado de su gravedad (aunque durante toda la enfermedad había estado ilusionado en que pronto se repondría y volvería a su Iglesia de la Merced) y llamó a su hermano de Congregación el P. Juan Alonso con quien se confesó lleno de recogimiento y devoción, recibiendo después por su expreso deseo de manos del P. José Rodríguez Pérez, Capellán del Hospital de Paula, el Santo Viático, Extrema Unción y la Bendición Papal.

Desde este momento acentuóse su gravedad, y en la mañana de ayer jueves seis, a las 7 y media entregó su alma al Creador rodeado de gran número de Hermanas de la Caridad, del facultativo Director del Hospital, del P. José Rodríguez Pérez y del P. Irineo Rodríguez, C. M. quien había pasado toda la noche en su compañía.

Con pleno conocimiento hasta su último instante, sus postreras palabras al P. Rodríguez fueron: "despídame de la Comunidad".

Momentos después er aconducido, acompañado de parte de la Comunidad, de numerosas Hermanas de la Caridad y de un sinnúmero de amistades hasta el Convento de la Merced, donde ha sido colocado en capilla ardiente, en el salón de actos.

Seguidamente el P. López acompañado del resto de la Comunidad y del P. Rodríguez Pérez rezó ante el cadáver el primer responso.

Apenas difundida por la Habana la noticia, comenzaron a llegar numerosas amistades de los Padres Paúles, muchas de ellas que se habían granjeado la amistad del finado.

También ocupó el Padre Izurriaga en la Iglesia de la Merced, el cargo de Procurador y diferentes veces el de Superior interino, siendo la última vez que desempeñó éste, desde el mes de Junio de 1925 a Diciembre de 1926.

Al morir ocupaba los importantísimos cargos de Procurador Provincial y Asistente del Visitador.

Numerosas personas han desfilado durante todo el día y noche de ayer, ante el cadáver del que en vida fué virtuoso y caritativo sacerdote.

Mañana a las nueve darán comienzo los funerales ante el cadáver saliendo acto seguido el entierro hasta el Cementerio de Colón donde se le dará sepultura.

El DIARIO DE LA MARINA y de un modo muy especial los cronistas católicos que durante largos años se honraron con la amistad del finado, envían por este medio su más sentido pésame a la Comunidad de Padres Paúles y a la Milicia Josefina por tan irreparable pérdida.

A nuestros lectores pedimos una oración por el finado.

Eugenio Blanco Villar.

## DIA 7 DE SEPTIEMBRE

**Este mes está consagrado a San Miguel Arcángel.**

**Santos Pánfilo y Clodoaldo, confesores; Nemorio y Sozonte, y B. Tomás Izugi, de la Compañía de Jesús, mártires; Santa Regina, virgen y mártir.**

**Santa Regina, virgen y mártir. Nació en Alexia, por los años de 358, de padres tan distinguidos en el pais por su nobleza como por su ciega adhesión a las superticiones de los gentiles. Siendo Regina de edad de quince años creyó en Cristo sin que su familia lo supiese, y después de instruirse bien en la fe católica, se bautizó. Desde entonces nunca se dejaba ver en público, pasando la mayor parte del dia en los oratorios secretos de los cristianos y lo restante del tiempo recogida siempre en su casa. Abrasada toda en amor de Jesucristo, resolvió no admitir nunca otro esposo, escogiendo por su Madre a la reina de las vírgenes, y en medio de ser tan niña, tan tierna y de una salud muy delicada, sólo suspiraba por el martirio, el que logró en el dia 7 de Septiembre, no teniendo más que de diez y seis a diez y ocho años de edad, en el imperio de Decio.**

## SOLEMNE VIGILIA DE ADORACION NOCTURNA EN HONOR A LA PATRONA DE CUBA

En la noche del viernes 7 al sábado 8, la Sección Adoradora Nocturna de la Habana, celebrará en el templo del Santo Angel, solemne Vigilia de Adoración Nocturna al Santísimo Sacramento en honor a la Patrona que lo es así mismo de la Sección y en conmemoración al vigésimo primer aniversario de la fundación de la Sección. A las 10 de la noche, exposición, oraciones de la noche, plática, Te-Deum e Invitatorio solemne.

Terminado el Te-Deum e Invitatorio, se cerrarán las puertas del templo. Al Te-Deum deben concurrir todos los adoradores, pudiendo retirarse los que no pertenezcan al Primer Turno, que es el de guardia en esa noche.

## NO ES FIESTA DE PRECEPTO EL SABADO

El sábado, día 8, Natividad de la Virgen, no es fiesta de precepto en Cuba, no habiendo por lo tanto obligación de oír Misa.

Pero celebrándose en Cuba la fiesta a s uPatrona Nacional, la Virgen de la Caridad, todo católico debe hacer por concurrir al templo a honrar a su Excelsa Patrona, comulgando y oyendo Misa en su honor, para darle gracias por los beneficios a Cuba dispensados.

Téngase presente que se celebra así mismo el Nacimiento de la Virgen María, nuestra amantísima Madre, y que es deber filial de los hijos honrar a sus padres.

Honremos, pues, a la Virgen María en la fecha memorable de su nacimiento. Como es día laborable la última Misa en los templos, es a las 9 a. m.

## HOY ES EL PRIMER VIERNES DE MES

Hoy, primer viernes de mes es día de Adoración y Reparación al Sacratísimo Corazón de Jesús, la cual le deben tributar todos los cristianos, pero especialmente, los Celadores y socios del Apostolado de la Oración y de la Guardia de Honor.

## POR EL REINADO DE CRISTO-REY

Se está celebrando el Congreso Eucarístico Internacional de Sidney, (Australia), siendo su principal fin laborar por el Reinado Social de Cristo-Rey.

Nuestro Santísimo Padre, el Papa Pío XI, desea que todos los católicos se unan espiritualmente al Congreso, pidiéndo ese mismo Reinado Social de paz y amor en la humanidad, a cuyo efecto debemos en este Primer Viernes, ofrecer la Sagrada Comunión y el Santo Sacrificio de la Misa por esa "Intención" en unión espiritual con los congresistas de Australia.

## CULTO CATOLICO PARA MAÑANA

En el templo de la Residencia de la Compañía de Jesús, de la Habana, sito en Reina y Belascoaín, se celebran hoy dos funciones en honor a la Patrona de Cuba.

La primera, a las 8 de la mañana por la Congregación de Hijas de María, con el siguiente programa:

Santo Rosario, Comunión general, Misa solemne, sermón, Comunión. Himno a la Patrona de Cuba.

La segunda función a las 9 de la mañana por las Congregaciones de San José y de Jesús Crucificado y su Madre Dolorosa. Misa solemne, sermón-panegírico de la Virgen de la Caridad. Himno a la Patrona de Cuba.

En la Parroquia de la Caridad, a las 8 a. m., Misa de Comunión general. A las 9 a. m., Misa solemne y sermón por Monseñor Manuel Ruíz, Arzobispo de la Habana.

En la Capilla de las Madres Oblatas de la Divina Providencia, Lealtad número 145, la Congregación de Hijas de María de la Caridad, celebra los siguientes cultos en honor a la Patrona de Cuba: A las 7½ a. m., Misa de Comunión general, armonizada con cánticos por el Coro de Hijas de María del Colegio de las Oblatas. A las 9 a. m., Misa solemne con orquesta y sermón por un Padre de la Compañía de Jesús. Alas 5 de la tarde, Santo Rosario, Letanías cantadas, sermón por Monseñor Santiago G. Amigo, procesión, Consagración y despedida a la Virgen.

La función de la mañana será presidida por Monseñor Pedro González Estrada, Arzobispo de Attalia.

En Monserrate, a las 9 a. m., Misa solemne y sermón por Monseñor Alberto Méndez.

En la Parroquia del Carmen, a las 9 a. m., Misa solemne.

En la Merced, a las 8 a. m., Misa de Comunión general. A las 10 a. m., Misa solemne, sermón por el Padre Angel Tobar, C. M., procesión y Consagración.

Presidirá la solemne función, Monseñor Carlos de Jesús Mejía, Obispo Titular de Cina de Galacia.

En San Francisco, a las 9 a. m., Misa solemne.

En la Parroquia del Santo Angel, a las 8 a. m., Misa de Comunión general. A las 9 a. m., Misa solemne con sermón por Monseñor Santiago G. Amigo.

En la Parroquia de Jesús, María y José, a las 8 a. m., solemne Tríduo a Nuestra Señora de la Caridad.

En San Nicolás de Barí, a las 8 a. m., Misa solemne.

En la Parroquia de Jesús del Monte, a las 8½ a. m., Misa cantada. A las 8 de la noche, solemne Salve y fuegos artificiales.

En la Capilla de Nuestra Señora de la Caridad del Santo Benigno, a las 8 a. m., solemne Misa y sermón. A las 5 de la tarde, procesión pública por las calles del barrio. Recogida la procesión, fuegos artificiales.

En la Parroquia de Regla, a las 9 a. m., Misa solemne y sermón por el R. P. Juan Cruz, C. D.

En la Parroquia del Pilar, solemne función al Santísimo Sacramento por el Jubileo Circular.

En los Pasionistas, a las 7 a. m., Misa de Comunión general de las Hijas de María del Escapulario Azul. A las 9 a. m., Misa solemne y sermón por el R. P. Luis, C. M. A las 6 p. m., veneración de la Reliquia de la Virgen.

En la Parroquia de San Hilarión, de Guanajay, solemne función a la Patrona de Cuba, con arreglo al siguiente programa: A las 8 a. m., Misa de Comunión general. A las 9½ a. m., Misa solemne y sermón por Monseñor Manuel Artega y Betancourt. A las 7½ de la noche, procesión por las calles de la Villa.

En la Catedral de Matanzas, a las 7½ a. m., Misa cantada. A las 9½ de la noche, gran Salve y solemne adoración nocturna al Santísimo Sacramento, en honor a la Patrona de Cuba y al Congreso Eucarístico de Sidney, (Australia).


**CONGREGACION DE LAS MISIONES**

E. P. D.

El Rvdo. Padre

CIPRIANO IZURRIAGA. C. M.

**Ha Fallecido**

Después de recibir los Santos Sacramentos y la Bendición Papal

El Visitador y Comunidad de los Padres Paules de la Iglesia de La Merced, ruegan a todas las personas de su amistad y miembros de las diferentes Asociaciones radicadas en dicho templo, se sirvan concurrir al solemne funeral y sepelio, que tendrá lugar hoy (viernes) a las nueve a. m.

El Cortejo fúnebre partirá de la propia Iglesia, (Cuba y Merced).

Habana, 7 de Septiembre de 1928.

EL VISITADOR.



RUBINAT LLORACH

LA MEJOR AGUA MINERAL NATURAL PURGANTE

SE VENDE EN MEDIAS BOTELLAS EN TODAS LAS FARMACIAS DE LA ISLA DE CUBA



DIGESTION ASEGURADA

de todos los alimentos

ELIXIR DU Dr MIALHE

Farmacia 8, rue Favart PARIS.

del Dr MIALHE professor en la Facultad de Medicina.

LAB-LACTO FERMENT MIALHE

DIGESTION

José Serra Habana

Spécial de la LECHE

41



LA CARIDAD ES MAÑANA

Con muy poco dinero adquiere usted en esta casa un objeto moderno de gran vista, utilidad y duración, que satisfará completamente el gusto de la persona obsequiada.

LA CASA DE LOS REGALOS

LA MAS FERMOSA

SAN RAFAEL, 28, CASI ESQUINA A AGUILA


## CULTO CATOLICO PARA HOY

En el templo de Reina, a las 7 a. m., Misa de Comunión general.

A las 8 a. m., exposición, Misa cantada ,plática sobre la "Intención" del Apostolado de la Oración para el presente mes.

El Santísimo Sacramento quedará de manifiesto durante el día, siendo velado por los Celadores y socios del Apostolado de la Oración.

A las 5 p. m., estación, Santo Rosario, cánticos, bendición y reserva.

Se ruega muy encarecidamente la asistencia a los Celadores y socios del Apostolado a estos solemnes cultos.

En las Reparadoras, a las 7 a. m., Misa con exposición de Su Divina Majestad. A las 5 p. m., estación, Santo Rosario, piadoso ejercicio, bendición y reserva.

En la Iglesia de Nuestra Señora de la Caridad, a las 9 a. m., Misa cantada y solemne Novenario en honor a la Patrona de Cuba.

A las 8 de la noche, Santo Rosario, ejercicio de la Novena, cánticos, sermón y solemne Salve.

En la Parroquia de Monserrate, a las 7½ a. m., Misa de Comunión general para los Celadores y socios del Apostolado parroquial de la Oración.

A las 9 a. m., exposición, Misa solemne, piadoso ejercicio, bendición y reserva.

En la Capilla de las Madres Eucarísticas, Malecón 75, a las 7 a. m., Misa con exposición de Su Divina Majestad. A las 5 p. m., estación, Santo Rosario, piadoso ejercicio, bendición y reserva.

En la Parroquia del Carmen, a las 8½ a. m., exposición de Su Divina Majestad, Misa cantada, ejercicio de la Guardia de Honor al Sacratísimo Corazón de Jesús, bendición, reserva y procesión con la venerada imagen de Cristo-Rey. A las 5½ de la tarde, exposición, estación, Santo Rosario. Hora Santa, bendición y reserva.

En la Parroquia del Vedado, a las 9 a. m., exposición, Misa cantada, bendición y reserva. A las 5 de la tarde, exposición, estación, Santo Rosario, piadoso ejercicio, cánticos, bendiciones y reserva .

En la Iglesia del Monasterio de las Ursulinas, a las 8 a. m., exposición y Misa cantada. A las 5 de la tarde ,estación, Santo Rosario, piadoso ejercicio, cánticos, bendición y reserva.

En la Iglesia del Monasterio de Santa Catalina, a las 8½ a. m., exposición y Misa cantada. A las 5 p. m., estación, Santo Rosario, piadoso ejercicio, cánticos, bendición y reserva.

En la Parroquia del Cerro, a las 9 a. m., Misa solemne con orquesta y sermón en honor a Jesús Nazareno. Después de la Misa, el piadoso ejercicio de los Nueve Viernes en honor a Jesús Nazareno. Estos Nueve Viernes se dedican al Divino Nazareno, a fin de impetrar de su divina Misericordia, que Cuba se vea libre del azote de los ciclones.

Predica en este primer viernes, el Párroco de Campo Florido, R. P. Luis Sanz.

En la Parroquia del Pilar, a las 7½ a. m., Misa de Comunión general para los Celadores y socios del Apostolado Parroquial de la Oración. A las 8½ ,exposición, Misa solemne, seguido del piadoso ejercicio de los Primeros Viernes. A las 5 de la tarde, solemne función al Santísimo Sacramento por el Jubileo Circular.

En la Parroquia de Jesús del Monte, a las 8 a. m., Misa con exposición de Su Divina Majestad, plática, piadoso ejercicio, bendición y reserva.

En la Capilla de los Padres Pasionistas, celebra la función mensual la Guardia de Honor del Sacratísimo Corazón de Jesús con arreglo al siguiente programa: A las 7 a. m., Misa de Comunión general. A las 9 a. m., exposición de Su Divina Majestad. A las 11 a. m., bendición y reserva. A las 2 de la tarde, exposición. A las 5 p. m., estación, Santo Rosario, piadoso ejercicio, plática, Acto de Adoración y Reparación, bendición y reserva.

En la Capilla de Nuestra Señora de la Caridad, a las 8 de la noche concluye el solemne Novenario a la Patrona de Cuba con solemne Salve.

Después de la Salve, fuegos artificiales.

En la Iglesia de las Esclavas del Corazón de Jesús, (Luyanó), a las 7 a. m., Misa con exposición de Su Divina Majestad. A las 5 de la tarde, estación, Santo Rosario, piadoso ejercicio, bendición y reserva.

En la Parroquia de Jesús, María y José, a las 7½ a. m., Misa con exposición de Su Divina Majestad, Comunión, piadoso ejercicio, bendición y reserva por el Apostolado Parroquial de la Oración. A las 8 a. m., Misa y solemne Tríduo a la Patrona de Cuba por su Asociación de la Caridad. A las 9 a. m., Misa solemne con exposición de Su Divina Majestad y piadoso ejercicio en honor a Jesús Nazareno, por su Archicofradía. Después de la Misa, bendición y reserva.

En la Parroquia de San Nicolás de Barí, a las 7½ a. m., exposición de Su Divina Majestad ,estación, Santo Rosario, piadoso ejercicio en honor al Sacratísimo Corazón de Jesús, bendición y reserva, Comunión general y Misa para los Celadores y socios del Apostolado Parroquial de la Oración y demás fieles. A las 8½ a. m., Misa cantada y piadoso ejercicio al Santo Cristo de Limpias.

En la Capilla de las Madres Oblatas de la Divina Providencia, celebran a las 7 de la tarde, las Hijas de María de la Caridad, los siguientes cultos en honor a la Patrona de Cuba: Santo Rosario, Letanías cantadas, sermón, solemne Salve e imposición de medallas.

En la Iglesia de la Merced, a las 8 a. m., exposición, Misa cantada, piadoso ejercicio, bendición y reserva.

En el templo de San Francisco, a las 9 a. m., Misa cantada con exposición de Su Divina Majestad, bendición y reserva. A las 7½ de la noche ,exposición, estación, Corona Seráfica, piadoso ejercicio de Adoración y reparación, cánticos, bendición y reserva.

En la Parroquia del Sagrario de la Catedral, a las 9 a. m., Misa solemne con exposición de Su Divina Magestad y piadoso ejercicio en honor al Sacratísimo Corazón de Jesús. Después de la Misa, bendición y reserva.

En la Parroquia del Santo Angel, se celebran los siguientes cultos, este primer viernes de mes: A las 8 a. m., el Apostolado Parroquial de la Oración tiene exposición, Misa cantada de comunión general, piadoso ejercicio de Adoración y reparación al Sacratísimo Corazón de Jesús, bendición y reserva. A las 8 de la noche ,solemne Tríduo en honor a Nuestra Señora de la Caridad, con sermón por el elocuente orador sagrado R. P. Ramón Rodríguez García. A las diez de la noche gran Vigilia de Adoración Nocturna ,en honor a la Patrona de Cuba, con Plática y solemne Te-Deum.

Es obligatoria la asistencia de los adoradores, tanto activos como honorarios, a la exposición y Te-Deum, terminado el cual pueden retirarse todos los que no pertenezcan al Primer Turno, que es el de guardia.

## HA SIDO NOMBRADO PARROCO Y VICARIO DE CIENFUEGOS EL R. P. MANUEL PELAEZ O.P

En la noche del martes embarcó en el tren central rumbo a Cienfuegos, a donde va designado como Párroco y Vicario, el Rvdo. P. Manuel Peláez, perteneciente a la Orden de Predicadores, quien llevaba en el Vedado más de veinte años dedicados a la atención de los cientos de feligreses.

Muy estimado era el P. Peláez de cuantas personas lo trataron por su trato afable y bondadoso e inagotable caridad.

Con honda pena ha sido acogida la noticia de su traslado para Cienfuegos, aunque a la vez los que con él convivimos durante largos años nos congratulamos por su ascenso.

El P. Peláez, nos encargó antes de partir que lo despidiésemos de sus muchas amistades y les diésemos las más expresivas gracias por las atenciones que con él han tenido durante su estancia en el Vedado, ya que por falta de tiempo se veía impedido de hacerlo personalmente.

Deseámosle a tan distinguido amigo e ilustre sacerdote, muchos éxitos en su nuevo cargo.


LOS ACIDOS EN EL ESTOMAGO CAUSAN INDIGESTION

**Provocan gases, agruras y dolores. -He aquí el remedio.**

Las autoridades médicas aseguran que casi las nueve décimas de todos los casos de enfermedades del estómago, indigestión, agruras, gases, náuseas y flatulencia, obedecen al exceso de ácidos hidroclóricos en el estómago, y no, como algunos suponen, a la falta de jugos digestivos. El delicado tejido del estómago se irrita, la digestión se retarda y los alimentos se agrian fácilmente causando los desagradables síntomas que todos los que padecen del estómago conocen demasiado bien.

Para tales casos no se requieren digestivos artificiales, que por el contrario pueden causar verdadero daño. Ensaye la abstención de semejantes digestivos auxiliares y obtenga en cambio, en cualquier droguería algunas onzas de Magnesia Bisurada, tomando una cucharadita disuelta en un poco de agua después de cada comida. La cuarta parte de un vaso de agua es suficiente. Esto le purificará el estómago, evitando la formación de ácidos excesivos, y no experimentará agruras, gases ni dolores. La Magnesia Bisurada (en polvo o en pastillas—pero nunca en líquido o en forma de leche, es inofensiva al más efectivo compuesto de magnesia para el tratamiento del estómago. La usan diariamente miles

Telfs. A-3716 y A-2803

98 CENTAVOS

LA VENTA REGALO DEL AÑO!!!

¡Cómo se ha dado cuenta el público de que la gran VENTA A 98 CENTAVOS es algo realmente insólito, extraordinario, y en verdad, una ganga como no la había tenido hasta ahora!

Anunciar GANAS es cosa que se ve todos los días, pero anunciarlas y que el público haya podido comprobarlas tan positivamente, al extremo de haberse convertido él mismo en el mayor entusiasta y propagandista de ellas es poco frecuente y ha sido, precisamente, lo que ha valido el enorme éxito de esta venta de EL NUMERO 15.

Y es que EL NUMERO 15 es un almacén importador desde hace muchísimos años, que cuenta con poderosos recursos y experiencia, que le permiten proporcionar al público oportunidades como ésta, en la que puede adquirirse por sólo 98 CENTAVOS lotes de mercancías que valen DOS y hasta TRES PESOS.

ESTA VENTA TERMINA EL DIA 15.
TODOS TIENEN DERECHO A SUS GRANDES VENTAJAS.
¡ NO LAS DEJE PASAR SIN APROVECHARLAS!

EL NUMERO 15: MONTE NUM. 15, FRENTE A PRADO
LA CASA NO HACE ESQUINA.


# LA NUEVA LEY ORGANICA QUE SE HALLA EN ESTUDIO PREVE LOS CASOS EN QUE LAS MERCANCIAS LLEGAN A LA ADUANA SIN HABERSE ABONADO LAS FACTURAS

## EN RANGOON, POR EJEMPLO, NO HAY OFICINA CONSULAR Y NO SE SATISFACEN LOS DERECHOS CONSULARES, NI ALLI, NI AQUI.—LAS MERCANCIAS QUE VIENEN DE HOUSTON, TEXAS, SON VISADAS POR EL CONSULADO DE GALVESTON; PARA RESOLVER ESTE PROBLEMA SE DEBE NOMBRAR UN CONSUL HONORARIO

El Subsecretario de Estado, departió ayer con los repórters encargados de la información del departamento, sobre las dificultades de embarque de productos dirigidos a Cuba en aquellos lugares en qué no existe oficina consular.

Motivó esta conversación una brillante editarial que salió publicada en el "Mercurio," debido a la pluma de su director, señor Osorio.

El doctor Campa que no ignoraba esas dificultades que han surgido por el expresado motivo, nos manifestó que en el nuevo proyecto de reorganización de la Secretaría de Estado y con especialidad del Servicio Exterior de la República, todas estas anomalías están calculado: dicho proyecto, como es sabido, lo tiene en su poder el Presidente de la República y se ha de ver en la Cámara de Representantes y en el Senado en sesión extraordinaria, o a más tardar en la primera que se lleve a cabo el próximo noviembre.

Hay casos de países en donde no hay representación ni diplomática ni consular de Cuba, y sin embargo, existe un tráfico considerable de mercancías consignadas a nuestros puertos, resultando por ello que dichas mercancías llegan a las aduanas sin pagar los derechos consulares, sufriendo por lo tanto considerablemente el fisco.

Sucede esta anomalía con el arroz que recibimos periódicamente y en grandes cantidades del Rangoon, Birmania, donde no existe consulado cubano, y por lo tanto, no se pagan los derechos consulares ni allí ni aquí tampoco. La nueva ley orgánica preve el caso y se ha dispuesto que en estos, verdaderamente especiales, los citados derechos se paguen en las aduanas donde se reciban los cargamentos de arroz, medida previsora y que tiende a levantar las entradas por ese concepto en las aduanas.

Se presenta también en la práctica, otro caso que tiene analogía con el más arriba expresado, y es, cuando se trata de consulados generales que se encuentran a grandes distancias de los puertos de embarque, haciéndose casi imposible o muy dificultoso, el pagar los derechos consulares en la oficina del país a que ha sido consignada la mercancía que se va a embarcar. Previsto también ha sido el citado caso, de la mercancía que se embarca sin ser facturada, de la siguiente manera: se cobrarán a su llegada al puerto cubano la factura además de un recargo o multa impuesta a los embarcadores de la misma.

Entre los países que tienen un tráfico bastante intenso con Cuba y en el que no existen por el momento agencias consulares se encuentran las Guayanas y la ciudad de Houston, Texas, consignándose todos los productos que vienen de ese último lugar en el consulado de Galveston, donde tenemos un cónsul de carrera acreditado.

La Cancillería se proveerá en Houston de un cónsul honorario que se ocupe de todos los asuntos comerciales y de embarque que se hagan a Cuba desde esa ciudad.

### LA SECRETARIA AYER Y HOY

Unos datos interesantes nos fueron ofrecidos por el doctor Miguel Angel Campa, respecto al movimiento que ha notado la Secretaría de Estado desde la implantación de la República en el año de 1902 hasta nuestros días.

Las cifras que vamos a consignar son lo suficientemente elocuentes para que el lector se de cuenta de como se han intensificado los trabajos.

En 1902, nos dijo el doctor Campa, no llegaban a diez mil el total de las notas recibidas y despachadas en la Secretaría.

En el año de 1924 se registraron 28.839 entradas y 23.382 salidas de notas, aumento considerable.

En el año de 1926 se registra otro aumento no menos considerable; en notas entradas la cantidad de 53.980 y salidas 35.899. Y por último en los ocho meses que llevamos de este año se han despachado en total la enome cifra de 95.000 notas.

El Subsecretario afirmó que cuando termine el año se habrán despachado en total de notas entradas y salidas la suma de 107.000 notas, lo que demuestra el intenso movimiento que en la actualidad se lleva a cabo la Cancillería.

### JUEVES DIPLOMATICO

Por no encontrarse en la Habana el Secretario de Estado, doctor Francisco María Fernández, no se vió muy concurrida la Cancillería con las habituales visitas de los jueves.

Fueron sin embargo varios diplomáticos quienes departieron con el Subsecretario, doctor Miguel A. Campa, quien los atendió con su acostumbrada amabilidad.

De los que recordamos nombraremos al Encargado de los Negocios de la República de Venezuela, señor Arraiz, el Ministro de Colombia, doctor Ricardo Gutiérrez Lee, el Ministro de Cuba en Panamá, señor Carlos A. Vasseur, el General Piedra, ex-Ministro de Cuba en Venezuela y otros distinguidos diplomáticos.

### EL GENERAL PIEDRA NOS HABLA DEL FARO DE COLON

El General Manuel Piedra, distinguido patriota y ex-diplomático de Cuba, nos habló de la comisión a él encomendada al igual que a otros distinguidos elementos, para la recolección de fondo para la construcción del grandioso faro, que en un lugar de la costa de la República de Santo Domingo, se erigirá en honor y como recuerdo del descubridor de la América.

El señor Piedra, se encuentra algo desconcertado y no sabe cual será la misión a él encomendada, ni cuales han de ser los asuntos que ha de atender a ese respecto. Sin embargo, se mostró dispuesto a laborar para que cristalice tan bella obra y que lo que realice Cuba en este sentido sea meritorio de loa, ya que se trata de glorificar para siempre el recuerdo del ilustre almirante genovés, Cristóbal Colón.

También hemos podido saber, que el General Betancourt, Presidente del Consejo Nacional de Veteranos, otro de las personas que forma parte de la expresada comisión, se ha enterado de la noticia de que él integra la Comisión por los periódicos de la capital, no así oficialmente, ya que todavía no se le ha comunicado la decisión del Presidente de la República.

El General Piedra, propuso a sus compañeros de Comisión, reunirse en la Secretaría de Estado, o en otro lugar que para el efecto se designara para tener un cambio de impresiones y saber en que sentido se ha de actuar para recabar los fondos necesarios con que Cuba aportara para la construcción del grandioso monumento, único en su estilo, y en el cual están trabajando de manera intensísima más de mil escultores, cuyas obras habrán de ser juzgadas por un jurado que se encuentra actuando en la capital de los Estados Unidos.

### DESDE EL CONSULADO DE LIVERPOOL

El Cónsul General de Cuba en Liverpool, informN a la Secretaría de Estado sobre los nacimientos, defunciones y matrimonios habidos en Europa, en las naciones inglesa, francesa, alemana e italiana.

Los matrimonios en estas cuatro naciones que después de la guerra había señalado un notable aumento han vuelto en 1927 a la normalidad de 1913 solamente acusando un porcentaje un poco mayor que ese citado año post guerra.

### INFORME DEL CONSUL DE PANAMA

El señor Pedro Pérez Blanco, Cónsul de Cuba en Panamá informó a la Secretaaría de Estado sobre el movimiento del Canal durante el pasado mes de julio en la forma que sigue:

Pasaron, 509 barcos mercantes, los cuales pagaron derechos por valor de $2.109.156. De dichos barcos, diez fueron lanchas pequeñas.

El promedio diario de barcos en tránsito fué de 16,41 y el promedio diario de derechos fué de $68.034. El promedio pagado por cada barco en tránsito fué de $4.143 que comparado con el mes de junio último fué de $4.101, se puede observar que fueron mayores los derechos pagados por cada barco en el mes de Julio. El tráfico por el canal durante el mes de Julio excedió al del mes de junio en 28 barcos y por casi la suma de $93.000 pesos de impuestos.

### TERMINADOS LOS SERVICIOS DE AGREGADOS HONORARIOS DE LA LEGACION DE BRUSELAS

El Presidente de la República ha firmado un decreto, a propuesta del Secretario de Estado interino, doctor Francisco María Fernández, en el que declara terminados los servicios del señor Angel Alonso Herrera, en el cargo de Agregado Honorario en la Legación de Cuba en la ciudad belga de Bruselas.


¿Está Ud. Estreñido?

Tome una dosis de REMEDIO DE LEONARDI PARA EL HIGADO ahora mismo y se sentirá bien. Obra en el estómago, el hígado y los intestinos y expulsa todas las materias tóxicas.

La indigestión, la bilis, las jaquecas y catarros son casi siempre consecuencia del estreñimiento y de los venenos ocultos que elabora en los órganos. Mantenga limpios sus intestinos y no padecerá de esos engorros. La buena salud depende de las funciones regulares de los intestinos.

El REMEDIO DE LEONARDI PARA EL HIGADO actúa suavemente, sin causar retortijones; es agradable al gusto e inofensivo. Toda la familia puede tomarlo. Téngalo siempre a mano.

REMEDIO DE LEONARDI PARA EL HIGADO
LA LLAVE DE LA SALUD


# HABANERAS

Viene de la página CINCO

## EN LA IGLESIA DEL CARMEN

**Carmelina González Castellanos. Cayetano Cueto López.**

Una boda anoche.

Muy solemne, muy lucida.

La señorita Carmelina González unió para siempre sus destinos a los de Cayetano Cueto, correcto y apreciable joven que goza de grandes simpatías.

Muy bonita la novia.

Hija de un empleado del DIARIO, muy estimado de todos.

Me refiero al señor Manuel González, encargado de la Agencia en los barrios del Cerro y Jesús del Monte.

Fueron padrinos la señora Margarita Castellanos de González, madre de la novia y el señor Juan José Cueto, padre del novio.

Testigos por la novia:

El Conde del Rivero, Presidente de la Empresa del DIARIO.

Don Joaquín Pina, Tesorero Interventor.

Y los doctores Baldomero Caballero y Domingo Varquero.

Cuatro también los testigos del novio:

Señores Antonio Borges, Alberto Echeverría, Daniel Mosquera y Alfredo Mujica.

Numerosa la concurrencia.

Amigos numerosos de ambas familias acudieron a darles sus parabienes.

Y a formular votos por la felicidad de los novios.

A los que uno los míos.

Por su bien y su ventura.

## FIESTA RELIGIOSA EN COJIMAR

La Ermita de Cojímar.

Terminó su restauración.

Los trabajos realizados a este fin por un Comité de Damas, presidido por Estrella André de Tejada, culminaron en el deseado éxito.

Habrá gran fiesta esta tarde en Cojímar para celebrar el fausto suceso.

Monseñor Manuel Ruiz, el querido Arzobispo de la Habana dará su bendición al templo.

Y saldrá la procesión.

Ambos actos de las cinco de la tarde.

El domingo seguirán las fiestas, con Misa de Comunión a las ocho de la mañana, y Misa cantada a las diez.

Estará expuesto el Santísimo.

Y predicará el Padre Amigó.

Continúa en la página NUEVE


YUGOS

Entre la gran diversidad de artículos para caballeros que abarca nuestro surtido, ponemos a su disposición un conjunto excepcional de yugos finos. Los tenemos de oro lisos, grabados, esmaltados, otros con piedras de cabujón y ricas creaciones en platino con brillantes, zafiros, perlas, etc. En la mayor variedad de estilos.

La Casa de Quintana
LA CASA DE LOS REGALOS


NOTICIAS DE INSTRUCCION PUBLICA

# SE REUNIERON LOS DIRECTORES DE ESCUELA EN LA SUPERINTENDENCIA PROVINCIAL, AYER, EN LA HABANA

## El comité organizador del recibimiento al general Alemán, cambió impresiones sobre los festejos. Cambio de nombre a la escuela 43. Ratificaciones, nombramientos, traslados

En la mañana de ayer, se reunieron en la Superintendencia Provincial de Escuelas, los inspectores y directores citados previamente por el Presidente de la Junta de Educación, a fin de tomar acuerdos de gran importancia para el mejor desenvolvimiento del próximo curso escolar.

El doctor Pérez Abreu usó de la palabra para saludar a los inspectores y maestros, explicándoles las iniciativas que ha tomado la Junta, entre las que figuran en primer plano, la implantación del servicio telefónico en las escuelas, costeados por los dueños de las casas, la rendición de los modelos correspondientes, etc.

Después habló el inspector Escolar, señor Sánchez, para aclarar determinados particulares relacionados con su inspección.

Finalmente habló el doctor García Galán, Administrador Escolar, proponiendo que los directores de escuela sean los jefes del material en sus respectivos planteles.

El acto fué muy animado y asistieron muchos maestros.

**Reunión del Comité organizador del recibimiento al general Alemán.**—Ayer se reunió en la Secretaría de Instrucción Pública y Bellas Artes el Comité organizador del recibimiento al general José A. Alemán, cambiando impresiones ampliamente sobre los actos que se realizarán.

Se acordó desistir del local de la Asociación Nacional de Maestros para el ofrecimiento del Champán de Honor, por ser aquel sumamente pequeño para recibir a un público tan numeroso como el que acompañará al insigne Secretario. Aún no se ha determinado el lugar en que será ofrecido este homenaje.

Se hicieron varias gestiones en consecución de los remolcadores y de las bandas de música, tropezándose con el obstáculo de no conocer fijamente la fecha de arribo. Respecto a este extremo se acordó enviar un cable al general Alemán rogándole indique la fecha de su llegada.

Como se había declarado el Comité en sesión permanente, se acordó recesar hasta mañana sábado, a las 11 de la mañana, hora en que se reunirán de nuevo.

Asistieron a la reunión de ayer los señores Desiderio Ferreira, Manuel de Castro Targarona, Juán J. Remos, M. Franco Varona, Gonzalo Chirino, Tomás Montero y Reinaldo Díaz Versón.

**En memoria de Manuel de la Cruz.** El próximo lunes 10 del actual, a las dos de la tarde, celebrará la Junta de Educación de la Habana, un homenaje a la memoria del patriota Manuel de la Cruz, cuyo nombre lleva la Escuela Pública número 43, sita en el Caserío de Luyanó número 12. En este acto se descubrirá un retrato del cubano desaparecido.

**Nombramientos.**—Se han aprobado los siguientes nombramientos de maestros: Clementina Rodríguez Mesa, Zoila Torres Quiroga, Veneranda Molina, Clara Cruz Pérez, María J. Pintado, Santiago Valdés Gómez, Dolores Alfonso Remedios y Aurora Cañal Cruz.

**Ratificaciones.**—Han sido aprobadas las ratificaciones siguientes: Juana Gloria Abreu Pérez, y Dolores Noy Oliva.

**Traslado.**—Fué aprobado el traslado de la maestra Piedad Yera, de la escuela 5 a la escuela 21, situada en la finca Hatos Viejos, barrio de Pastos Ricos, Candelaria.

**Escándalo, riña y lesiones.**— El vigilante 371, presentó en la estación a Gabriel Dávalos Torices vecino de Porvenir 85, a Angel Ruiz Alvarez de Dolores 16, a Antonio Peña Díaz de T. Blanco núm. 46 y a Juan Morales de Dolores entre 15 y 16 a los que sorprendió en riña y formando el consikuiente escándalo en el interior de la casa sita en Arroyo letra E. Los cuatro tuvieron que ser asistidos en el centro de socorros de lesiones leves.

# GEOGRAFIA DE CUBA

## POR LOS DOCTORES A. M. AGUAYO Y CARLOS DE LA TORRE

Ya está a la venta la sexta edición de cien mil ejemplares de la notable "GEOGRAFIA DE CUBA PARA USO DE LAS ESCUELAS" de los Dres. Aguayo y La Torre, que ha sido mejorada notablemente en cuanto a grabados y reformada en lo que concierne al texto, con datos modernísimos y estadísticas tomadas en las fuentes originales, en cada Término Municipal de la República.

Aparte del valor científico de la obra, la casa editorial no ha omitido gasto alguno para ilustrarla y se han dibujado DIEZ hermosos mapas a siete tintas, cuyos títulos son: MAPA MUNDI, MAPA DE LA AMERICA DEL NORTE, ANTILLAS Y CENTRO AMERICA, MAPA DE CUBA, Y UNO DE CADA UNA DE LAS SEIS PROVINCIAS, con los términos municipales delineados perfectamente en colores para ser notados a primera vista. Tiene también, montañas, ríos, faros, ingenios, ferrocarriles públicos y privados y todos los detalles necesarios.

Este texto de Geografía de Cuba, el más completo que se conoce, no es tan solo para uso de los escolares, sino que proporciona datos geográficos y estadísticos a comerciantes, industriales y a toda persona que desée enterarse de la vida y producciones de Cuba.

Precio del ejemplar en 4o. mayor, con 266 páginas, impreso en papel satinado de primera calidad y encuadernado en tela: $ 1.50.

## TRES NUEVOS LIBROS DE J. KRISHNAMURTI

Acaban de ser traducidos al español, tres nuevos libros de J. Krishnamurti, el tan leído autor de "A los pies del Maestro", joyas de inestimable valor que ha sido traducida a más de treinta idiomas.

"EL REINO DE LA FELICIDAD", "EL SENDERO" y "MENSAJE DE AÑO NUEVO" son los tres nuevos libros, que tratan de resolver el problema de la felicidad humana, por comprensión de las causas y no por acción sobre los efectos de las mismas. Son mensajes de esperanza y alegría confortadoras. El precio de cada uno, encuadernado en tela, es como sigue:

"EL SENDERO", 1 tomo en 8o., tela .. .. .. .. .. .. $ 0,60
"MENSAJE DE AÑO NUEVO", 1 tomo en 8o., tela ....$ 0.70
"EL REINO DE LA FELICIDAD, 1 tomo tela .. .. ..$ 0,80

## OTRAS NOVEDADES

VAZQUEZ ET BORDET. — RADIOLOGIE DU COEUR ET DES VAISSEAUX DE LA BASE. París. 1 tomo en 4o. a la rústica: $ 4.50.

SICARD (J. A.) y FORESTIER (J.). — DIAGNOSTIC ET THERAPEUTIQUE PAR LE LIPIODOL. Clinique et Radiologie. París, 1928. 1 tomo en 4o., a la rústica .. .. .. .. .. .. $ 3.50.

BARBIER (H). — TUBERCULOSE INFANTILE. Avec 85 fifures. París, 1928. 1 tomo en 4o., a la rústica .. .. .. .. .. .. $ 1.75.

JEANSELME, NATTAN-LARRIER, GUIART, etc. — MALADIES EXOTIQUES. Lepre, Filiariose, Bilharziose, Leishmanises, Tripanosomyases. París, 1928. 1 tomo en 4o., a la rústica .. .. $ 5.25.

MASCIOTRA (Dr. A.) — GUIA FORMULARIO DE TERAPEUTICA. Especialidades medicinales de Argentina y extranjeras. Buenos Aires, 1928. 1 tomo en 4o., a la rústica .. .. .. .. $ 10.50.

PIGA (Dr. ANTONIO). — MEDICINA LEGAL DE URGENCIA. (LA AUTOPSIA JUDICIAL). Problemas médico-legales y su solución, según las legislaciones modernas. Un tratado extenso y documentado para servir de guía al médico en cualquier caso que se presente. Madrid, 1928. 1 tomo en 4o., a la rústica.. $ 8.00.
La misma obra, encuadernada en pasta española .. .. .. .. $ 10.00.

MARTINEZ ALCUBILLA (M.) — BOLETIN JURIDICO ADMINISTRATIVO. APENDICE DE 1927. Madrid, 1927. 1 tomo en 4o. mayor encuadernado en pasta .. .. .. .. .. .. .. .. $ 7.00

DE PINEDO (FRANCISCO) — MI VUELO A TRAVES DEL ATLANTICO Y DE LAS DOS AMERICAS. Narración detallada con datos de carácter técnico. Contiene hermosas fotografías. Buenos Aires, 1928. 1 tomo en 4o. a la rústica .. .. .. $ 3.50.

JIMENEZ DE ASUA, (L) — LIBERTAD DE AMAR Y DERECHO A MORIR. Ensayos de un criminalista sobre Eugenesia, Eutanasia y Endocrinología. Madrid, 1928. 1 tomo en 8o. a la rúst. $ 1.00.

PLATON. — LA REPUBLICA. (Tomo XXI de la nueva Biblioteca Filosófica). Madrid. 1 tomo en 8o. a la rústica .. .. .. .. .. $ 1.20.


La Moderna Poesia

Obispo 135. Apartado 605. Teléfonos A.1171, 1172 y 1173. Habana.

CERVANTES

Galiano 62. Apartado 1115. Teléfono A.4958. Habana.



LA CASA GRANDE

FUNDADA EN 1887 GALIANO Y SAN RAFAEL CENTRAL PRIVADA M-9980 AL M-9989

SEMANA DE UNO Y DOS PESOS

HOY Y MAÑANA, ULTIMOS DOS DIAS DE LA FORMIDABLE SEMANA DE UNO Y DOS PESOS. REVISE BIEN SUS PRENDAS DE USO PERSONAL Y LOS ARTICULOS DEL HOGAR. MIRE SI ALGO NECESITA Y APROVECHE ESTOS DIAS FINALES, PUES OPORTUNIDAD COMO ESTA NO SE LE VOLVERA A PRESENTAR DE AQUI A UN AÑO.

HOY ES UN NUEVO DIA DE OMNIBUS EN LA CASA GRANDE

Viaje gratis, señora. Por tercera vez LA CASA GRANDE se satisface en abonarle su pasaje en su viaje hacia la ciudad.

EL TICKET SE LO ENTREGARAN AL SUBIR AL OMNIBUS

ARTICULOS DE UN PESO

PARA NIÑOS
Segundo Piso
Magníficos sombreros de paja, gabardina, crash, dril, etc., a.....
Camisas con cuello de superior vichy inglés, tallas de 6 a 15 años, a....
2 bonitos mamelucos a escoger entre una inmensa variedad de estilos, tallas de 1 a 3 años, a.....
PARA NIÑAS
Combinaciones interiores de tela rica y opal en colores y con finos encajes, tallas de 1 a 14 años, a.....
2 bloomer con fina tira bordada, en colores, tallas de 6 a 14 años, por..
Preciosos vestidos de piqué, voile y opal con finos bordados hechos a mano, tallas de 1 a 6 años, a.....
Trajes de baño para niños, tallas de 1 a 6 años, a .....
1 sombrilla de cretona para el baño con una magnífica bolsa de goma o de paja por .....
PERFUMERIA
Planta Baja.
6 latas de talco Venecia, por.....
5 latas de talco MAVIS por .....
12 pastillas de jabón de Almendra, por .....
4 frascos de Colonia María Farina, por .....
Un litro de la delicada Colonia Regina, con una lata de talco Venecia, por .....
SEDERIA
Planta Baja.
27 varas de encaje valencienne y de otras finas calidades, por .....
52 varas de encaje para canastilla, muy finos, por .....
2 cuellos preciosos de poplin y soiesette, de seda, bordados en colores..
Cuellos con pechera de tul combinados con guipour, a .....
TERCER PISO
Mosquiteros de muselina a .....
2 varas de crash, en fondo de color y con bonitas listas, propio para cortinas, por .....
2 varas de satén floreado, en una gran variedad, por .....
2 varas de una preciosa cretona inglesa floreada, por .....
VESTIDOS
Primer Piso
2.600 vestidos se han vendido ya. Pero aún quedan para que usted pueda aprovecharse del precio mínimo. Son vestidos de warandoi de hilo puro esmeradamente confeccionados, a .....
BORDASOLO
EL MARAVILLOSO BORDASOLO QUE HACE TODA CLASE DE BORDADOS SIN QUE TENGA UD. QUE SABER BORDAR REBAJADO A $1.00.
El tipo de BORDASOLO antiguo de $1.00 AHORA a DOS POR $1.00.
$1

ARTICULOS DE DOS PESOS

FAJAS
Primer Piso
Fajas de cutí brochado y elástico, muy finas, que valen a $5 y $6, ahora solamente a .....
Fajas reductoras de goma superior, que valen $5.75, hoy a .....
TERCER PISO
Almohadas cameras de finísimo satén, a .....
Colchonetas medio cameras, muy buenas, a .....
3 varas de marquiset superior, para cortinas, por .....
Alfombras para el baño, estilos novísimos, a .....
TELAS
Cortes de camisa de vichy muy fino, inglés, a .....
3 varas de Rayón estampado muy fino, por .....
3 y media varas de voile estampado, de inmejorable calidad por ....
FLORES
Planta Baja.
12 bonitas flores de rococó en distintos estilos, por .....
3 preciosos adornos para cojines por Guirnaldas de seda en colores enteros y matizados, la pieza de 15 varas .....
BOLSAS
Planta Baja.
Finísimas bolsas de piel en distintos colores y formas, que valen $4.00, ahora a .....
ABANICOS
Planta Baja.
Finísimos abanicos de laca y galalith en infinidad de preciosos estilos, a..
ARETES, PULSOS, PASADORES SORTIJAS, PERFUMADORES, ESENCIEROS DE mucho más valor, solamente a .....
PERFUMERIA
Planta Baja.
Loción GOLLI WOGG DE VIGNY, 1 litro de Colonia Johnson y una caja jabón de leche de Crusellas..
PARA CABALLEROS
Planta Baja.
Finas camisas de vichy y batista de $3.50, ahora a .....
Bastones muy finos, de $3 y $4, a..
3 pares de calcetines de hilo o seda por .....
$2

Para el Tocador

El incomparable JABON HIEL DE VACA por esta semana solamente y como anuncio, damos

2 CAJAS POR $1.00.

PARA EL BAÑO: JABON MIRKA

Mejor que los que pretenden ser de su categoría, más barato y como el anterior, elaborado por manos cubanas.

18 JABONES POR $1.00.

MAÑANA:
Ntra. Sra. de la Caridad del Cobre

Aproveche LA SEMANA DE UNO Y DOS PESOS Y COMPRE SU REGALO CON LA MITAD DEL DINERO.

NOVEDADES DE BUEN GUSTO PARA UN REGALO DELICADO.

Por el mismo artículo La Casa Grande le cobra menos


M.E.C.D. 2016

EN TODAS LAS TANDAS **HOY** EN TODAS LAS TANDAS

**CAMPOAMOR**

La producción FOX con la Bella

**DOLORES del RIO**

en

**LA VIRGEN DEL AMAZONAS**

5¼ En Tandas Elegantes 9½

Antes de la película

**DESPEDIDA DEL TRIO MATAMOROS**

Ultima oportunidad de oirlo en la Habana con el aliciente de la competencia de canciones con el

**TRIO GARNICA ASCENCIO**

La Sabrosura de Oriente y El alma nacional mexicana

Venga a aplaudir la cancion de sus simpatías

Tanda de 2 y 3½ — Tandas de 5½-8-9½

20¢ Luneta — 40¢ Luneta

MAÑANA

**AMANECER** Grandiosa producción

# GACETILLAS

## ACTUALIDADES

Con una nueva producción del fecundo autor e inspirado poeta, Gustavo Sánchez Galarraga, cubre su estreno de la segunda tanda esta noche la compañía de revistas y variedades del amigo Orozco. Lleva por título la zarzuela, El Jorobado del Barrio, y ha sido escrita expresamente y dedicada al aplaudido actor de esa Compañía, Julio Gallo. El conocido maestro de este teatro, Jaime Prats ha escrito una bellísima partitura para la última obra de Galarraga, que a juzgar por lo que de ella se nos dice, será un triunfo más que añadirá a su larga cadena de éxitos.

Laura Miranda tiene a su cargo un importantísimo papel, y Julita Muñoz, Amada Alonso y las hermanas Pfarry con Manolo Noriega y demás partes de la Compañía, completarán el triunfo que de antemano auguramos a El Jorobado del Barrio.

Para la primera tanda ha sido escogida la Revista de López, Brillas y Hernández, Mundo, Demonio y Carne, en la cual toma parte Noriega, Salas y las hermanas Pfarry.

El miércoles 12 será la Seranata d'honore de la interesante segunda tiple Marianita Fort, con un selecto programa. Y para el jueves se prepara una extraordinaria función como las que todas las semanas y bajo el simpático nombre de Jueves de Actualidades, nos ofrece el infatigable Pepé.

1829. S-7.

## OLIMPIC

y cuarenta y cinco se estrenaship

En las tandas de seis y nueve y cuarenta y cinco se estrena la bonita producción Paramount, interpretada por un grupo de estrellas, entre las que sobresale la genial Nanay Pillips, titulada Medias Enrolladas.

Luneta, 40 centavos.

Tanda de ocho y cuarenta y cinco: Joanna Ralston en Ropa Bonita.

Luneta, 20 centavos.

Mañana: AMANECER, la vallosa joya cinematográfica de la Fox, interpretada por anet Gaynor y George O'Brien. Pocas obras han llegado a interesar tan vivamente como AMANECER.

Martes: El Enemigo, de Lillian Gish.

1820. S-7.

## IMPERIO

El programa que para sus funciones de hoy presenta este acreditado teatro entre el público que sabe apreciar y agradecer las ventajas que se les ofrece, así como entre las familias que tienen el convencimiento de que Imperio es el teatro odnde está garantizado su prestigio por el orden, moralidad y respeto que se observa en dicho espectáculo, son las causas unida a la pericia de la Empresa y no otras las que atraen diariamente a este teatro un enorme contingente de público que llena sus localidades tanto en la matinée como en la función de la noche. El programa es como sigue: El Muchacho del Pueblo, por Cahrles Ray; Su Ultimo Crimen, por Bebe Daniels; y El Huésped de la Noche, interpretada por un grupo de artistas conocidos del público.

De los precios, no hay qué decir, siguen los de costumbre.

1729. S-7.

**Hoy FAUSTO Hoy**

5 y media — DIA DE MODA — 9 y cuarto

FIRST NATIONAL PICTURES PRESENTA

**NOCHES DE BROADWAY**

Lois Wilson in "Broadway Nights"

con

LOIS WILSON

5 y media y 9 y cuarto

PRESENTACION DEL TRIO MATAMOROS

LUNETA, 50 CENTAVOS — PREFERENCIA, 60 CTS.

# UNA OLA HUMANA QUE IRA ESTE AÑO PARA LA FLORIDA

### Estos turistas pudieran venir a Cuba si sabemos invitarlos oportunamente

TAMPA, Fla., septiembre. — (De nuestro corresponsal Raul F. Roces) —Que Florida se verá este año mucho más visitada que en los anteriores, es un hecho. Lo evidencia concretamente la circunstancia de que se han agotado los mapas, folletos y otros impresos editados por la "A. A. A." (Asociación Americana de Automovilistas) y por otras corporaciones que, desde Florida, están haciendo campaña de divulgación por todos los Estados Unidos, como la West Coast Ass., que comprende quince ciudades de la costa del Golfo y como la Atlantic Coast Adv. Ass. que propaga las excelencias de las playas e invernaderos desde Daytona a Miami.

Mr. Peter J. Van Geyt, secretario del Club Local de Tampa de la A. A. A. ha recibido un parte oficial del National Touring Bureau de Washington, donde se le participa que se ha ordenado un aumento de un treinta por ciento en los materiales de propaganda debido a que las solicitudes han agotado todas las existencias de propgandas a favor de Florida, especialmente los mapas de sus carreteras. Esto indica al mismo tiempo que los que principalmente se interesan por viajar son pos propietarios de automóviles.

La Asociación, en vista de esto, ha ordenado la confección de otros mapas, los cuales contendrán los caminos de menos importancia, pues los interesados solicitan además de las rutas importantes que atraviesan el Estado, las carreteras de menor importancia que unen a ciudades pequeñas.

Los recods de la Asociación registraron el año anterior 6,000 visitantes propietarios de automóviles, aparte los miles que vinieron por vía férrea. Esos seis mil representaron un aumento de un 35 por 100 sobre 1926. Este año se espera que la cifra se eleve por lo menos en otro 30 por 100 sobre 1927. La razón principal y única consiste en la mejora de los caminos y la divulgación que se hace de esta ventaja. Además de esto, la circunstancia de que casi todos los centros tourísticos del Estado se han puesto de acuerdo para hacer sus propagandas a base de "Florida", no de una forma particular. Ello trae visitantes al Esdo, visitantes con automóvil, que saben de la facilidad que tendrán de trasladarse en pocas horas del Norte al Sur y del Atlántico al Golfo.

Esos turistas deben saber y demos recordárselo constantemente, que los automóviles entran fácilmente en Cuba, sin obstáculos aduanales, así como que los caminos de Cuba se han mejorado. No es tan fácil que llegue o haga el proyecto de llegar a la Habana con su automóvil un residente del Norte, como que se le invite a hacerlo una vez que se encuentra en la Florida, a pocas horas de la capital cubana. Ese es el momento en que el visitante "aprovecha la oportunidad" de estar cerca y es casi seguro que no la pierde, porque, realmente, es tentadora.

# IRA AL CONGRESO DE KANSAS CITY EL DR. SECADES

### Si los fondos secretos lo permiten, irá también el Dr. Castellanos

El doctor Manuel Secades Japón ha sido designado por la Secretaría de Gobernación para que represente a Cuba en el próximo Congreso de Prisiones que se celebrará en Kansas City, E. U. de América, en el mes de octubre inmediato.

Pero el doctor Secades ha solicitado que la representación que se le confía se haga extensiva también al doctor Israel Castellanos, experto de prisiones y delincuencia, el que podría presentar brillantes trabajos en esas reuniones.

La dificultad estriba en la carencia de fondos para ese viaje por la Secretaría de Gobernación, esperándose que los gastos secretos permitan utilizar alguna suma en ese empeño.

**Un informe.** — El doctor Manuel Secades evacuó ayer el trámite de informe a la consulta hecha respecto de sueldos de empleados de las juntas municipales electorales, por el secretario de la junta municipal de Matanzas.

Dicho informe es favorable a que se les abone el haber máximo a los empleados que reclaman un mayor sueldo en atención a trabajar en meses extraordinarios, fuera del período electoral.

**Le abren la correspondencia.** — El doctor Manuel Secades formuló en la mañana de ayer una protesta al Secretario de Gobernación, de que su correspondencia oficial o particular, dirigida a aquel centro gubernativo, se la están entregando abierta, siendo numerosas las cartas que desde algún tiempo a esta fecha le entregan en esas condiciones, indicándose después que esto lo hacen por equivocación.

## VIVES

La Novia del Desierto, extraordinaria película por la encantadora estrella Betty Compson secundada magistralmente por el conocido actor Allan Forest que se exhibirá en las tandas de cinco y media y nueve y media.

A las ocho y media: No Juegues con las Mujeres, bonita película de Jacqueline Logan y John Bowr.

El domingo n las tandas elegantes de cinco y media y nueve y media, la grandiosa producción El Enemigo, por Lillian Gish y Ralph Forbes.

Estupenda matinée, la mejor del Vedado, con las películas El Ultimo Bandido, por Gary Cooper; El Chicuelo Detective, por Junior Coghlan y Harrison Ford; ¿Casarme Yo? por Lois Moran; El Regalo del Tío, por Jimmie Adams y las Novedades Mundiales Paramount Nº 89.

1826. S-7.

# TEATRO

### EL CLAMOR.—AZORIN Y MUÑOZ SECA, JUZGADOS EN LA ARGENTINA

El crítico de "El Diario", de Buenos Aires, escribe lo siguiente con motivo del estreno de "El Clamor":

"No valía la pena de que la Asociación de la Prensa Española se indignara contra Azorín y Muñoz Seca y expulsara a aquél de su seno cuando fué estrenada en el teatro Comedia, de Madrid, la obra que firman esos escritores que lleva por título "El Clamor", y que anoche la conocíéramos aquí ofrecida en el Onrubia, por la compañía Serrador-Marí; y decimos que no valía la pena de esa indignación porque "El Clamor", es una obra tan desenfadada, tan sin escrúpulos, que el mejor castigo hubiera sido el desprecio.

Azorín y Muñoz Seca, al escribir "El Clamor", no han tenido en cuenta ni aun el deseo de venganza—placer de los dioses, según dice el vulgo—. A esos señores no los ha movido otro afán que el utilitarismo. Conocen de sobra lo impresionable del pueblo español, la nerviosidad de su prensa joven y han hecho esa comedia representando ellos otra a la vez. Se hacían los ofendidos para explicar luego de alguna forma aceptable sus sátiras sangrientas y sus desvergüenzas.

Teatralmente considerada "El Clamor", es una obra hábilmente construída que ofrece en su primer acto, movido y gracioso aun dentro de lo mordaz y descarado de sus chistes, algo grande, pero que luego en el acto segundo y tercero, queda reducida a un enredo vodevilesco, sin ton ni son, arbitrario, y finalizada siempre con vistas a la vulgaridad.

El argumento de "El Clamor", es incontable. A grandes rasgos podría resumirse así:

Garcillán es un periodista sin escrúpulos, rodeado de una serie de sinvergüenzas que explotan a un señor Tostuera, quien a su vez es un engreído ridículo que llega hasta fingirse secuestrado para formar una novela periodística que levante a "El Clamor", diario que entre todos fundaran y que se halla en deplorable estado financiero. Alrededor de esto, base de la trama, se teje una serie de episodios, casi todos grotescos, alguno sentimental, se repiten personajes que ya conocimos en otras obras, y se componen tres actos en los que hay una sola figura de hombre decente; los demás...

Pero no es lo peor de "El Clamor", el argumento ni su lenguaje, con ser ya demasiado pequeño e insignificante. Lo peor es que se haga figurar a un representante de España ante la Liga de las Naciones, en forma tan ridícula y tan falta de pudor como la de don Lorenzo, y que se juegue con cosas tan respetables como el Himno Español y sus problemas de alta importancia internacional.

Muñoz Seca y Azorín, han hecho indudablemente con "El Clamor", un gran negocio, pero como hombres y como españoles debieron cortarse la mano con que firmaron ese libro.

En España "El Clamor" habrá interesado por ser una cosa de "casa", y porque la gente ha ido a reirse sin darle otro valor. Aquí seguramente no ocurrirá eso; irán a verlo unos días por curiosidad, y nada más.

La compañía Serrador-Marí en conjunto interpretó bien "El Clamor", destacándose únicamente la señora Josefina Marí, y el actor Arturo Navarro, el señor Esteban Serrador, director del conjunto y encargado del papel más importante de la obra, no logró, a pesar de sus esfuerzos, dar a su personaje el valor que requería".

Como verán los lectores, la producción del autor de "Las confesiones de un pequeño filósofo", y del astracanista de "La Venganza de Don Mendo", es de las que levantan una tempestad hasta en el rumoroso Río de la Plata.

### DE MUSICA.—LA ORQUESTA FILARMONICA DE LA HABANA

El maestro Sanjuán ha elegido el programa para el concierto de la Orquesta Filarmónica de la Habana, que se efectuará el próximo domingo 9 de septiembre, a las 10 de la mañana, en el Teatro Nacional. Helo aquí:

1. Obertura "Los Maestros Cantores", de Wagner.
2. Sinfonía "Del Nuevo Mundo", de Dvorak.
3. Sinfonía "Sevillana", de Turina.

Los últimos ensayos de la Orquesta, han resultado espléndidos y la próxima audición de la Filarmónica será un gran acontecimiento musical.

Es el 52 de abono de la Orquesta Filarmónica y es a la vez el tercero de la Sección de Música de la Institución Hispano-Cubana de Cultura. Los socios de la Hispano-Cubana que se hayan inscripto tienen derecho a asistir.

# GACETILLAS

## NACIONAL

**EL TEN CENTS TEATRAL ES UN TRIUNFO**

Continúan los éxitos del Ten Cents Teatral, en el Teatro Nacional. El programa presentado anoche motivó otro lleno desbordante, con más comodidad para el público, porque debido a la nueva organización en la renovación de espectadores, estos encuentran siempre lunetas disponibles aun en las tandas más concurridas, calculándose que desfilan diariamente por el teatro más de cuatro mil personas. El programa presentado anoche, satisfizo ampliamente a la concurrencia; muy celebrados los bailables dirigidos por el maestro Palos, aplaudido con justicia el barítono de la Riera en sus selecciones, llamados a escenas los bailarines excéntricos y obligada a visar la Guas Jazz Band.

Hoy se exhiben nuevas películas entre ellas El Secreto de un Padre, por Hobart Bosworth; y La Hermanita, por Dorothy Revier. Las funciones empiezan siempre con las últimas Actualidades mundiales de Pathé Freres que dan a conocer los sucesos más trascendentales del mundo.

Se prepara para el domingo una gran matinée con aliciente para los niños y para el lunes, importantes debuts.

Al Ten Cent Teatral concurre un público selecto que comenta sorprendido la calidad y cantidad de espectáculo con relación al precio de 20, 10 y 5 centavos que sostiene la empresa.

La empreza se propone organizar los días de los amateurs. Los aficionados al teatro pueden inscribirse con anticipación en las oficinas del Teatrical Ten Cen Company, Industria 146.

1831. S-7.

## RIALTO

Un doble atractivo presenta el Teatro Rialto en las tandas elegantes de hoy viernes día de moda. Será presentada por primera vez en Cuba por la First National, la preciosa cinta interpretada por Richard Barthelmess, titulada "Doble Triunfo". Esta cinta, de un ambiente alegre y juvenil, está llamada a triunfar tanto por la labor artística de los intérpretes, como por lo sutil de su argumento. Tambien en estas tandas de 5.30 y 9.45 hará su debut la notable canzonetista y tonadillera Lolita Galvez, bella chiquilla madrileña, que por su juventud, gracia y desenvoltura, se captará desde el primer día el favor del público. Para la tanda de 2.30 se proyectarán cintas cómicas, Doble Triunfo y la interesante cinta por Ben Lyon y Charles Murray, titulada El Hijo del Arrabal.

1825. S-7.

## TRIANON

Hoy viernes exhibe Trianon en sus tandas elegantes de cinco y cuarenta y cinco y nueve y cuarenta y cinco la interesante producción interpretada por Marjorie Daw y Niles Welch titulada En Faldas Ajenas.

A las ocho y cuarenta y cinco: El Mago de Wall Street, por Richard Talmadge.

Mañana sábado se exhibe por última vez y en las tandas elegantes de cinco y cuarenta y cinco y nueve y cuarenta y cinco la monumental producción de la Universal, basada en la novela del inmortal Víctor Hugo, titulada El Hombre que Ríe, la cual tiene por intérprete a la famosa actriz Mary Philbin secundada por Conrad Veidt.

El domingo se exhibe en los turnos preferidos de cinco y cuarenta y cinco y nueve y cuarenta y cinco la divertidísima comedia Medal interpretada por la encantadora actriz Marie Prevost, secundada por Harrison Ford, titulada Rubia por una Noche.

En la matinée del domingo, que es extraordinaria y que da comienzo a la una y media se exhiben las siguientes películas: la comedia titulada El Niño Resbaloso; Eleanor Boardman y James Murray en La Muchedumbre; Buster Keaton en El Hijo del Botero; la comedia titulada Vaya una Enfermera; y Dolores del Rio y Warner Baxter en RAMONA.

1824. S-7.

## ENCANTO

La película de Artistas Unidos ayer estrenada en el Teatro Encanto, fué verdaderamente un éxito formidable.

"Sara la Pecadora" es una cinta de méritos realmente excepcionales y la labor que en ella realiza Gloria Swanson es realmente digna de los más cálidos elogios.

La secunda de una manera eficacísima el genial aritsta Lionel Barrymore.

Irá esta película nuevamente hoy en los turnos elegantes de cinco y treinta y nueve y cuarenta y cinco, conjuntamente con una revista y una comedia.

El éxito de los turnos de las tres en el Teatro Encanto, es verdaderamente formidable, porque el público acude numerosamente, atraído por un espectáculo de positivos méritos que se le brinda y por los alicientes que ofrece una temperatura deliciosa en contraste con el calor terrible que reina en las calles de la Habana en el verano.

En el turno de las ocho y treinta pasará por la pantalla ¿Leoncitos a mí? por Douglas MacLean.

Esta cinta irá también en la tanda de las tres de la tarde, con una revista y una comedia.

En la matinée del domingo pasarán por la pantalla cintas tan interesantes como la comedia Koko Corredor; El Amor pudo Más, por Marjorie Daw y Tim Mac Coy; la comedia Camareros Modelos, por Stan Laurel y Olive Hardy; El Demonio y la Carne, por Greta Garbo y John Gilbert; y MUCHEDUMBRE, por Eleanor Boarman y James Murray.

1780. S-7.

## RIVIERA

**AMANECER**

Una concurrencia enorme presenció ayer noche el estreno en el Vedado, AMANECER.

AMANECER volverá a exhibirse hoy viernes de moda, en las tandas elegantes. Esta es una producción que escapa a la crítica. Es preciso verla más de una vez para apreciarla en todo su valor, anet Gaynor, la heroína de esta maravilla de producción, comparte el role principal con el formidable actor George O'Brien, quien se ha revelado en esta film como uno de los más grandes actores de la época. F. W. Murnau, el director más genial de cuantos han venido a América importado de Europa, es el creador de esta cinta que ha marcado un paso de avance en la cinematografía moderna.

En la tanda inicial de hoy por la noche, se exhibirá la regia producción titulada La Ultima Jugada, por June Marlove.

La Chica de la Casa de Modas, esta fascinadora producción de la Metro está anunciada para mañana sábado, en las tandas elegantes. La muy bella actriz Norma Shearer es la feliz intérprete de esta bella y fina comedia.

Las Dulzuras del Divorcio, grandioso estreno de la Paramount Film que está anunciado para el domingo, en las tandas aristocráticas. La más perfecta interpretación de un selecto grupo de actores, integrado por Eddie Cantos, la famosa estrella de los Ziegfelds Follies. Clara Bow, la chiquilla más revoltosa de cinelandia, y Billie Dove, una de las mujeres más bellas de la constelación de Florenz Ziegfelds. La comedia que entretiene y fascina.

En la matinée del domingo figuran las siguientes producciones, El Agente Viajero, por Jack Mulhall; El Gato y el Canario, por Laura La Plante; episodios 3 y 4 de la serie VIDOK; tres comedias y una revista. También habrá regalos para los niños.

1827. S-7.

## NEPTUNO

**Rubia por una Noche, por Marie Prevost; y Ana Karenina, por John Gilbert**

Hoy se exhibe en el cine Neptuno, en las tandas de cinco y media y nueve y cuarenta y cinco Rubia por una Noche, por Marie Previst y Harrison Ford.

Lunetas, 20¢ cts.

En la tanda de las 8.45 se exhibe una nueca copia de Amor o Ana Karenina, por John Gilbert y Greta Garbo, con el nuevo final.

Mañana sábado: gran función dedicada a Clara Bow, exhibiéndose dos de sus mejores producciones, Las Dulzuras del Divorcio y HULA.

En la próxima semana: El Hombre que Ríe, y Saddie Thompson.

1819. S-7.

**HOY RIALTO HOY**

5¼ 9½ — Día de Moda — ESTRENO EN CUBA — 5¼ 9½ — Día de Moda

First National Pictures presenta a

**RICHARD BARTHELMESS**

en la sensacional producción titulada

**DOBLE TRIUNFO**

"THE DROP KICK"

Melodrama de fino y emotivo argumento que le hará sentir y gozar

Repertorio FIRST NATIONAL PICTURES CORP. E. Palma 59

DEBUT de **LOLITA GALVEZ**

Gentil Canzonetista y Tonadillera que deleitará al público con su arte y sus encantos

# LOS COLONOS DE CAMAGÜEY OBJETO DE OPRESIONES

### El Municipio les embarga los contratos al no poder cobrar por la crisis actual

Por miembros de la Representación Congresional camagüeyana, se supo ayer por la mañana en la Secretaría de Gobernación de que los colonos cañeros de aquella provincia se han dirigido al Block Agrícola de Camagüey, solicitando protección y auxilio, para impedir que el Municipio de aquella capital, continúe tratándolos en una forma que los oprime y mediante la cual están perdiendo sus intereses y sus contratos.

Los colonos cañeros están obligados al pago de algunos tributos que se fijan por la Ley del Fondo Especial de Obras Públicas. El estado de crisis de la industria azucarera y los malos precios, así como la depresión económica que en todos los órdenes sufre el país, produce una angustiosa situación para esos colonos, que no pueden pagar esos tributos. El Municipio de Camagüey, según afirman los camagüeyanos, ha iniciado contra ellos la vía de apremio, lo que significa su ruina total, porque embargados los contratos o las colonias, quedan sumidos en la más espantosa miseria e indefensión.

Hace como un año, la Secretaría de Gobernación intervino por medio del Subsecretario en un conflicto análogo en las tierras de Tarafa, Pastelillos y Nuevitas, concertando prórrogas y moratorias que hicieron posible el pago, sin angustias y nada se perdió ni para el Municipio ni fueron arruinados los colonos.

Todo parece indicar que los camagüeyanos afectados por estas medidas de apremio, acudirán en estos días a Gobernación pidiendo que se les trate en esa forma y se impida la inadecuada medida que ha puesto en práctica el municipio de Camagüey.

# CARTEL DEL DIA

### TEATROS

NACIONAL.—Tarde y noche: Actualidades mundiales; La hora más negra; La hermanita; Milagros del lazo; El secreto de un padre Habana New York Hawai; números de variedades.

ACTUALIDADES.—8 y 30: cintas cómicas; Mundo, demonio y carne. 10 y 30: El jorobado del barrio; películas.

ALHAMBRA.—8 y 30: Ramona. Segunda tanda: El Prado de la Habana. Tercera tanda: Solo para hombres. Al final de la segunda y de la tercera, presentación de The Five Dancing Demons.

### CINEMATOGRAFOS

CAMPOAMOR—En todas las tandas: una revista; Vuelta y media; La Virgen del Amazonas. Tandas elegantes: películas; números por el trío Garnica Ascensio y trío Matamoros.

ENCANTO.—8 y 30: ¿Leoncitos a mí? Tandas elegantes: Sara la Pecadora. 3: una revista; una comedia; ¿Leoncitos a mí?

UNIVERSAL.—Matinee y nocturna: una comedia en dos actos; Flor de Opio; episodios quinto y sexto de El hombre de la meda noche; Don Q Hijo del Zorro.

FAUSTO.—5 y 30 y 9 y 15: una revista; una comedia; Noche de Broadway.

TRIANON.—5 y 45 y9 y 45: En faldas ajenas. 8 y 45: El mago de Wall Street.

NEPTUNO.—5 y 30 y 9 y 45: Rubia por una noche. 8 y 45: Amor o Ana Karenina.

RIVIERA.—5 y 30 y 9 y 45: una revista de asuntos mundiales; Amanecer. 8 y 30: una comedia; La última jugada.

PRADO.—5 y 15 y 9 y 30: una revista; una comedia; La Virgen del Amazonas. 8: El honor ante todo; cintas cómicas.

CUBA.—5 y 15 y 8 y 30: una revista; una comedia; La nieta del Zorro; La soñadora.

VIOLETA.—Tarde y noche: una revista de asuntos mundiales; Amasando la harina; El vencedor del diablo; Héroes humildes; cintas cómicas.

LIRA.—Tarde y noche: episodio 6 de Estudiantiles; El valle del infierno; La chica de la casa de modas; cintas cómicas.

LARA.—Tarde y noche: una revista de asuntos mundiales; ¿Casarme yo?; El Enemigo; cintas cómicas.

NORMA.—Tarde y noche: Mujeres de teatro; El terror de raja diablos; La voz de fuego.

RIALTO. — Matinee y nocturna: Doble triunfo; una revista de sucesos mundiales.

OLIMPIC.—6 y 9 y 45: una revista; Medias enrolladas. 8 y 45: Ropa bonita.

IMPERIO. — Tarde y noche; una revista; El muchacho del pueblo; Su último crimen; El huésped de la noche.

GRIS.—Tandas elegantes: una revista; Hacia su reinado. 8 y 45: Ladrones honrados.

VIVES.—5 y 30 y 9 y 30: La novia del desierto. 8 y 30: No juegues con las mujeres.

APOLO.—5 y 30: una comedia; Justicia de amor. 9: Dos caballeros árabes; una comedia; Justicia de amor.

VERDUN.—Matinee y nocturna: una revista; una cinta cómica; Al Oeste de Broadway; Cuidado con la liga; Rubia por una noche.

WILSON. — Tarde y noche: una revista; una comedia; La hora de amar; La cazadora de hombres; películas cómicas.

INGLATERRA.—Tarde y noche: una revista; una comedia; ¿Casarme yo?; ¿Por qué se hunde el marino?

## TEATRO DEL PRADO

Hoy se exhibe por última vez en el Teatro del Prado la última y jor de las películas de Dolores del Río, La Virgen del Amazonas.

Luneta 40 cts. y preferencia 60 cts.

En la tanda de las ocho se exhibe El Honor Ante Todo, por John Gilbert.

Luneta, 20 centavos.

Mañana sábado, grandiosa matinée de dos y media a cinco, exhibiéndose entre otras, Rosa La Revoltosa, por Clara Bow. En las tandas de cinco y cuarto y nueve y media, se exhibe Dulzuras del Divorcio.

Luneta, 40 centavos.

Los precios de la matinée son de 20 cts. los niños y 30 los mayores.

El domingo se estrena Doble Triunfo, por Richard Barthelmess.

Luneta, 50 centavos.

1839. S-7.

TEATRO **EN CANTO HOY**

ARTISTAS UNIDOS PRESENTA

LUNETA.60 PREF. 80

**LOS PECADOS DE SARA**

con

**GLORIA SWANSON**

3 P.M. Disfrute de la deliciosa temperatura del ENCANTO — LEONCITOS A MI? 8½

Bailes Españoles
Canciones Mexicanas
Canciones Cubanas
Gratis al Público
ENTRADA 0.20

**LUNA PARK**

SABADO 8 Y DOMINGO 9
VERBENA DE LA CARIDAD

LAS DAMAS Y NIÑOS SERAN OBSEQUIDOS

Charleston, Black Botton
Fuegos Artificiales
Cantos Españoles
Gratis al Público
Todos los espectáculos a 10 c.

M.E.C.D. 2016

# Sedas para Otoño

## CREPE ESTAMPADO A $2.25

Acaba de llegar una preciosa colección de nuevos dibujos en fino y ligero crepé de seda propio para vestidos de fino de verano y principios de otoño.

Crepé de China, en colores.. a $0.85
Crepé Romain, en colores... a $1.65
Crepé Marrocain, en colores. a $1.80
Crepé Mongol, en colores.. a $2.00
Crepé Meteoro, en colores.. a $2.10
Crepé de seda pura, en colores ..... a $2.60

Georgette S S —Superior.. a $2.05
Georgette No. 64, muy doble a $2.75
Georgette Romano, en colores ... ... ... ... ..... a $3.60
Radium japonés, en colores.. a $1.20
Seda espejo todos colores.. a $1.00
Seda Rayón, para refajos.. a $1.90

"LA ELEGANTE"

NEPTUNO 48 entre aguila y Amistad.

LA UNICA TIENDA CON PRECIO DE ALMACEN

Teléfono M-1799


# HABANERAS

Viene de la página SIETE

## MARIA TERESA COMELLAS

### UNA FIESTA DEL DIA 9

Una simpática institución.

Formada por las antiguas alumnas de la benemérita educadora.

Al frente de ella ,como presidenta, figura una distinguida dama Zoila Jorge de Medel.

Muy activa, muy entusiasta.

Tomó posesión en pasados días la junta directiva, lo que dió lugar a una fiestecita, en la que se cambiaron impresiones y se hicieron proyectos.

Habrá una fiesta el día 9.

Y otra fiesta en octubre.

Esta será para celebrar el santo de la educadora cuyo nombre ostenta la sociedad.

Se regalará una canastilla.

A la niña que nazca el 15 de octubre. Además, la señorita Comellas hizo una promesa.

Educarla gratis.

Cuanto a la fiesta del día 9, ya próxima, recibo para ella un interesante programa.

Será en **Campoamor.**

Y hablará Ricardo Dolz.

Entre los demás números figuran obras de piano y canto por la señorita Pérez Porta, la señora Alice Dana de Pino y el profesor Arturo Bovi.

Recitará Carmen Raviña.

Y habrá un número de guitarras.

### CAPITULO DE BODAS

Una boda mañana.

En el Santo Angel.

Son los contrayentes Rafaela Brito y Peralta, una señorita bellísima, y Raúl Dopazo y Fornaguera, un estimado joven, perteneciente al Cuerpo de la Policía Nacional.

Boda ésta que cuenta con grandes simpatías.

Será a las nueve.

Continúa en la página once


LA ISLA DE CUBA

LA CASA MAS POPULAR MONTE 55 y 57 LA QUE MAS BARATO VENDE

ROPA INTERIOR DE OPAL

JUEGOS DE DOS PIEZAS: CAMISON Y PANTALON, ADORNADOS CON BONITOS BORDADOS, EN LOS COLORES: AZUL, LILA, SALMON, VERDE, ROSA Y MAIZ.

A $1.00

BLOOMERS DE JERSEY DE SEDA

EXCELENTE CALIDAD, EN LOS COLORES: SALMON, AZUL, ROSA, VERDE Y LILA.

A $1.00

PIDALOS EN NUESTROS SALONES DEL PRIMER PISO.

VISITE NUESTRO SALON DE LUNCH Y HELADOS

¡ATENCION SEÑORA!

CUATRO OFERTAS MUY INTERESANTES

TRAJES PARA NIÑOS — PALM BEACH LEGITIMO — TALLAS DE 8 A 16 AÑOS

a $3.00

LA CONFECCION SOLAMENTE VALE EL DOBLE

CAMISAS PARA NIÑO EN LINDOS ESTILOS DE VICHY E IRLANDA A RAYAS TALLAS DE 6 A 12 AÑOS

a 48 centavos

COMBINACIONES DE CAMISETA Y CALZONCILLO "UNION SUIT" PARA Niños de 6 a 8 Años.

a 38 centavos

Encajes RELIEVE, GUIPOUR, BRETON, RICHELIEU, PUNTO PARIS. a 20 cts.

VARIOS ANCHOS, COLORES CRUDO, BLANCO, RACHEL Y OCRE. VALEN TRES O CUATRO VECES ESTE PRECIO


# REGRESO AYER DEL BALNEARIO DE SAN MIGUEL, EL ADMINISTRADOR DEL "DIARIO", DR. HERNANDEZ MIRO

El Senador González Clavel llegó también de este magnífico lugar de veraneo. El Representante Baldomero Grau y familia. El Presidente de la Cámara, de cacería. Otros pasajeros

**Ricardo Berrayarza.**— Ayer por la mañana en el tren directo llegó procedente de Santa Clara, el Sr. Ricardo Barrayarza, Presidente de la Asociación de Colonos de Las Villas.

**El Dr. Rogelio Diaz Pardo.**— Llegó ayer por la mañana procedente de Cienfuegos en el tren directo el doctor Rogelio Díaz Pardo, Presidente del Banco Territorial de Cuba.

**El ingeniero Alberni.**— Salió ayer por la mañana para Colón, el Ingeniero de la Secretaría de Agricultura, con le fin de inspeccionar la Granja Agrícola de aquella localidad.

**Miguel Falla Gutiérrez.**— Procedente del Central "Adelaida", llegó ayer por la mañana el señor Miguel Falla Gutiérrez, Vice-presidente de aquella Compañía Azucarera.

**El Dr. Antonio Rosales.**— Procedente de Victoria de las Tunas, llegó ayer por la mañana en el tren Expreso Limitado, el Dr. Antonio Rosales, Juez de Primera Instancia de aquella localidad.

**Los esposos Machado-Grau.**—Ayer tarde en el tren de las cuatro y media embarcó por la Estación Terminal para San Miguel de los Baños, el doctor Baldomero Grau y Triana y su bella y distinguida esposa la señora Nena Machado de Grau.

Les acompaña su linda niña Nenita.

Durante su estancia en San Miguel se hospedarán en la morada del doctor Manuel de Vera Verdura, Senador por la Provincia de Matanzas.

Que lleven un feliz viaje tan estimados viajeros.

**El Gral. Gonzalez Clavel.**— Ayer tarde regresó de San Diego de los Baños el Gral. Carlos González Clavel, senador por Oriente.

**El Presidente de la Cámara.** Ayer fué a Mendoza el Dr. Rafael Guas, Presidente de la Cámara, acompañado de su señor padre el Gral. y Representante Carlos Guas y de sus tios Manolo, Mariano y "Goyito" Guas, en ese lugar se dedicarán varios días a la caza.

**El Dr. Aurelio Hernández Miró.**— Regresó ayer tarde del Balneario de San Miguel de los Baños, el caballeroso Administrador del DIARIO DE LA MARINA, Dr. Aurelio Hernández Miró.

**El Gobernador de las Villas.**— Regresó ayer tarde a Santa Clara el Dr. Jun Antonio Vazquez Bello, Gobernador de aquella Provincia, acompañado de los Representantes Rafael Alfonso y Capitán Emilio San Pedro.

**Tren Expreso Limitado.**— Llegaron ayer por la mañana por este tren de: Santiago de Cuba, el Inspector General de Escuelas Dr. Aztuiza, la señorita Crombet, Armando Soliño, el Teniente J. Ortiz; de Camagüey, la señorita Concepción Bernal, Benito González, Arturo Ibarra y Servando Díaz, Castro Caraveo; de Cunagua el Coronel retirado del E. N. Morales Broderman; de Ciego de Avila, Jorge Morgado y familia, el Dr. Alberto Freyre; de Santa Clara el Dr. Ernesto Cabarga; de Jatibonico la señora Isabel Gómez Vda. de Peña; de Mayarí Juan Landa; de Trinidad, Pablo Fonseca.

**A San Miguel de los Baños.**— Salieron ayer tarde para este balneario el Representante Dr. Carlos de la Torre, acompañado de su esposa, José Sánchez Santiago.

**Al Santuario de la Caridad en Minas.**— Para las fiestas que se celebran en el Santuario de la Caridad en Minas el día 8 de los corrientes, la empresa de los F. C. Unidos, ha tomado medidas, a fin de que los viajeros que allá se dirijan tengan un servicio de trenes adecuado.

**El Dr. Augusto Sarracent.**— Ayer regresó a Colón el Consejero provincial de Matanzas y Registrador Mercantil en aquella villa Dr. Augusto Sarracent.

**Trenes de Cienfuegos y Caibarién.**— Llegaron ayer por la mañana por estos trenes de Caibarién, H. Pina y sus familiares; la señora Inés María Sierra; de Encrucijada la señora Manuela Carreño de Cordobés con sus hijos Luis, Nena, Laura y el doctor Ramón Alvarez; de Cienfuegos, José Valdés, Nicolás Castaño Jr. Julio O'Bourke, José Omero Moruelo, Agustín García, Salvador Alemán, Nicolás Clarck, y la señora Genoveva Barroso Vda. de Sánchez.

**Tren a Camagüey.**— Salieron ayer por este tren a: Santa Clara, el Concejal de aquel Ayuntamiento Pedro Larrea, Ernesto García Rubio; a Colón Manuel Gómez y Ramón Prendes; a Cárdenas el Dr. Juan Alvarez Hernández; a Camagüey, Santiago Rodríguez; Tomás Perales; a Matanzas Pedro Miranda y su hijita Mercedita, José A. Gronlier; Julio Capó y José Duany; a San Miguel de los Baños la señora Mercedes Jova Viuda de López Silveiro, el Ingeniero Rodolfo Martínez; a Camajuaní la señorita Caridad Pérez; a Vueltas la doctora Amparo Mansó; a Cienfuegos Blas Marrero y Miguel A. Carmenato.

**Tren a Santiago de Cuba.**— Salieron ayer por este tren a Matanzas, los señores Julio Neyra, y Ramón Rumago; al central "Santa Teresa" el señor Eduardo Abreu acompañado de su esposa; a Camagüey, los señores Armando Vaquero, Luis Betancourt y Antonio Lago; a Contramaestre, el señor Luis González; a Trinidad, José Ramón García, a Palma Soriano, el señor Rolando Corbison; a Cárdenas, el doctor José Luis Cubas acompañado de su esposa; Fernando Sodurco, al central Banagüises", el señor Luis Torriente y familia; a Cienfuegos, el joven Nicolás Castaño; a Guayos, la señorita Carmen Cabreriza; a Santa Clara la señora Begada de Tristá, José Manuel Fernández, el doctor Joaquín Tristá; a Matanzas, Julio Ordoñez Morales, a Encruciiada, la señora Ana Luisa Suárez de Roca; a Camagüey, el señor Néstor, a Cárdenas, Hipólito Hurtado; a Manzanillo, el señor Juan Hernández; al central "Francisco", Juan Riera; y a Guayos, el doctor Carlos Moreno.

**Viajeros de la tarde.**— Salieron ayer tarde a: Batabanó Iggancio García; a Matanzas el contratista de la carretera central Ignacio Montalvo, a Pinar del Rio, el Senador y General Faustino Guerra, el capitán del E. N. Federico Quintero, el Primer Teniente del E. N. Andrés Valdés Garay, el señor Cristóbal Almirall; a Puerta de Golpe el Consejero Provincial por Pinar del Rio Arsenio Cherony y señora; a San Juan y Martinez Jesús Fernández; a Güira de Melena, Jorge Cuervo.

**Llegaron de:** Pinar del Rio señora Dulce María Díaz de Sandino, las damas Emilia Sepúlveda y Eloisa Gobel; de Santiago de Cuba Dr. Rafael Arresti y familia; de Cárdenas el Representante a la Cámara doctor Ramiro Pérez Maribona, Emilio Gómez y familia, el señor Baquet y señora; de Santa Clara la señora Mariño de Arango e hija; de San Miguel de los Baños Eduardo Montalvo y familiares; de Caibarién las señoritas Onelia y Carmen Noda; de Jovellanos Rodolfo Bansó; del Central "Covadonga" Pablo Carreño; de Cárdenas Horacio Llansó y señora; de Cienfuegos, Antonio de Rosa, José R. Cruz, el inspector del Fondo de Obras Públicas, Hernández Albornoz; de Matanzas "Pico" Miranda y su hija Milagros; de Sagua la Grande, Isidro Calderín.

**Antonio Valdés Muñoz.**— Salió para Bayamo el joven Antonio Valdés Nuñez, Capitán del team de Basket Ball del Club "San Carlos".

**Carlos Pérez Cancio.** — Anoche en el tren Expreso Limitado regresó a Trinidad el señor Carlos Pérez Cancio, alcalde municipal de aquella localidad.

**El comandante Pedro Vilató.** — Regresó anoche a Camagüey en el tren Expreso Limitado el comandante del Ejército Nacional Pedro Vilató, jefe del Tercio Táctico de aquella provincia.

**El comandante Luis Pérez Arocha.** —Anoche en el tren Expreso Limitado, regresó a Santa Clara, el comandante del E. Nacional Luis Pérez Arocha, jefe de aquel Tercio Táctico.

**El Secretario de Sanidad.** — Hoy por la mañana en el tren Expreso Limitado regresará a esta capital el doctor Francisco María Fernández, Secretario de Sanidad y Beneficencia y varios acompañantes, despues de haber dejado mundada en varios lugares de la isla la Asociación Médica del Estado.

**Tren Expreso Limitado.** — Salieron anoche por este tren a: Santiago de Cuba, Manuel Castañeda, Juan González, la señorita Fe Cardero, el doctor Francisco Fontevoa, Agustín Recalvo, el doctor Arístides Feria; a Camagüey el cadete Enrique Vilató, Rubén Perulledo y Mario Puente, Roberto Agüero y señora, el doctor Pedro Iriarte; a Sabanaso el doctor Francisco Rodríguez Alonso y Raul Piñeiro; a Gibara, las señoritas Raquel Alberti y Adela Longoria; al central Jagüeyal, el doctor José Serrata; a Ciego de Avila, la señorita Rosita María Freyre; a Morón, Federico Nín y Oscar Hernández; a Holguín, el doctor Teodovedo Gutiérrez; a Camajuaní, el doctor José Alba; a Sancti Spíritus el doctor José F. Valdivia; a Camajuaní, Conrado Guerra y familia; a Santa Clara, Nicomedes Viejo Llorente, Gustavo Figueroa, el doctor Arturo Lizama, letrado consultor de aquel ayuntamiento, Jesús López Silveiro, Eduardo Monteagudo.

**El presidente del ayuntamiento de Camajuaní.** — Regresó anoche a Camajuaní en el tren Expreso Limitado el señor Jesús Alfaro, presidente de aquel ayuntamiento.

**Tren a Cienfuegos.** — Salieron anoche por este tren a: Aguada de Pasajeros, Jesús Alfaro; a Agramonte, Severiano y Jacinto Víctor Cejas; a Cienfuegos, la señora Aurora Delgado viuda de León y su hija Alicia, Octavio Riola, Antonio González, Rogelio Palicido, Gustavo Avasolo.


CARIDAD NATIVIDAD Mañana REGLA MONSERRATE

No deben faltar en fiestas tan señaladas los DULCES, HELADOS Y LICORES DE

"LA FLOR CUBANA"

GALIANO Y SAN JOSE TELEFONOS A-4284 yy M-9016



JARDIN EL CLAVEL

EL JARDIN NACIONAL

EL PREFERIDO SIEMPRE

LAS MAS LINDAS FLORES LOS MAS ARTISTICOS TRABAJOS PRECIOS ECONOMICOS

HAGA SUS PEDIDOS POR LOS TELEFONOS F0-7029 F0-7238 F0-7937 F-3587

ARMAND Y HERMANO

MARIANAO


# CARGOS CONTRA EL ALCALDE SR. JOSE A. VALERA

Prevaricación, malversación, desobediencia y otros delitos se asegura que ha cometido

En la Secretaría de Gobernación se ha presentado una grave denuncia contra el Alcalde Municipal de Madruga señor José Agustín Valera, acusándolo de la comisión de varios delitos, como los de prevaricación, malversación, desobediencia, etc. Suscribe la denuncia el dueño del acueducto de Madruga señor Angel Rodríguez Leal.

El origen de esta desavenencia entre ambos señores la informa el acuerdo del Ayuntamiento de dicha población, ordenando que el Municipio se incautara del Acueducto y lo administrara. Contra ese acuerdo, que el Alcalde aprobó, se estableció el corresponiente recurso, porque una de las cláusulas del contrato que existía antes determinaba que cualquier diferencia debía someterse a un juicio de árbitros, y éstos no se habían nombrado. El Secretario de Gobernación suspendió el mencionado acuerdo; pero dejó subsistente en su resolución la orden de que el Municipio se incautara de ese acueducto. El señor Rodríguez Leal planteó entonces el recurso por vía civil de lo contencioso en la Audiencia y paralelamente, la denuncia que ahora se ha formulado en la Secretaría de Gobernación.

En defensa de los cargos que se les formulan, los munícipes de Madruga alegan que para pagar los gastos del acueducto votaron un presupuesto extraordinario que fué aprobado por la Secretaría de Gobernación.


Gran Semana de Precios Especiales

Como Celebración del ANIVERSARIO de la REAPERTURA de los GRANDES ALMACENES

"LA OPERA" Galiano y San Miguel Desde el Sábado 8 Hasta el Sábado 15

MAÑANA! SEPTIEMBRE 8 SABADO

Comienzo de la GRAN SEMANA DE PRECIOS ESPECIALES, con que LA OPERA celebra el Aniversario de su Reapertura.

Tome usted parte en nuestro regocijo, o lo que es igual, disfrute de las grandes gangas que ofrecemos en todos los Departamentos.

LO HEMOS REBAJADO TODO, INCLUSIVE LAS REMESAS ULTIMAMENTE RECIBIDAS

Puede adquirir por muy poco dinero cuanto necesite para usted misma, para su familia, para su hogar.

Nos interesa muchísimo que nos honre con su visita, no tanto para venderle, como para que compruebe personalmente la verdad de nuestros anuncios. Estudie precios y calidades, y se convencerá de que ni exageramos ni engañamos. Y verá como se convierte pronto en la mejor y mas entusiasta cliente de

La Opera

TEJIDOS — CONFECCIONES Y NOVEDADES

GALIANO Y SAN MIGUEL (ACERA DE LOS PARES)



# MATANCERAS

DEL GRAN MUNDO

La boda del 18.

Nupcias de la muy bella y gentil señorita Esther Morales Domínguez y el caballeroso y correcto joven, doctor Héctor Pagés Cantón.

Repartidas están las invitaciones.

Que citan para las seis de la tarde en aquella capillita del Sagrado Corazón de Jesús del Convento de los Paules.

Un gran acontecimiento social esa ceremonia, por el rango y la distinción de las familias de ambos contrayentes, y por las simpatías innumeras con que cuenta la feliz pareja en nuesaros principales círculos.

Figura de romántica idealidad la bella fiancee, pasó pro nuestros saloses seguida siempre del elogio, del halago que la hacía acreedora su persona.

Triunfó Esther Morales desde su presentación en el mundo, por la afabilidad de su carácter, por su cultura y su gracia y por las simpatías que a raudales parecían emanar de ella.

Cuanto al galán, el doctor Héctor Pagés, hijo segundo del Presidente de esta Audiencia, es abogado de porvenir brillante. tanto es la carrera que ha abrazado, como en la política a la que parece inclinado a dirigir sus actividades. Muy joven aun, su nombre se pronuncia ya tanto en el foro como en las asambleas con el prestigio de una aurora esplendorosa.

Suscriben las esquelas para este enlace por parte de la novia, sus padres, los esposos Juana María Domínguez y Carlos Morales, y por el novio el elegante matrimonio Ramón Pagés y Ana Celia Cantón.

Después de la ceremonia en la capilla del Sagrado Corazón de Jesús, recibirán los familiares de la desposada, al grupo íntimo de sus amigos, en su residencia de la calle Manzanedá sesenta y uno.

Describiré esta boda a la que estoy invitado gentilmente.

### LORTAT

El eminente pianista.

No quedará la sociedad matancera sin admirar al gran músico, en la visita que hace a Cuba en el venidero octubre.

Ofrecerá un concierto en Sauto el pianista de París, como se le llama en todo el mundo, después de haber deleitado a los dilettantis habaneros.

Una dama matancera, la señora Lolita Luis, que tiene su residencia en la Villa Lumiere y que se encuentra actualmente en Cuba ha invitado a Robert Lortat para que dé en la Atenas cubana una audición.

Se anuncia ya esa fiesta artística y a ella se le hace atmósfera, la más favorable.

Habló ya en días pasados el Maestro Fontanills del pianista Lortat, destacándolo como el más elegante, el más gustado de cuantos hoy en ese arte glorioso de Mozart, recorren el mundo haciendo gala de su arte.

Interprete de Chopin Monsieur Lortat, al gran romántico dedicará todo el programa de su concierto.

Felicitémonos de esta bella perspectiva.

### LA VELADA DE ANOCHE

En el Liceo.

Animada, concurridísima, como se ha visto durante toda la temporada, fué anoche esa fiesta semanal de la casa matancera.

Se extendían las sillas desde frente a la pantalla en el poético patio de aquel palacete, hasta el mismo vestíbulo, donde con las últimas filas de asientos agrupábanse los que no pudieron alcanzarlos.

Una film interesantísima: "Carne de Mar" se proyectó en el lienzo para deleite de la selecta y numerosísima concurrencia.

Dar. algunos nombres de las damas allí presentes: María Dolores Núñez de Beato, Rosa Elejalde de Moro, Conchita Castañer de Viciedo, y Dulce María García de Martínez.

Tres jóvenes y elegantes señoras a cual más interesante: Raquel Fernández Lavarrere de Romeu, Mercedita Rodríguez de Giscard y Craro Menocal de Cuninghem.

Mres. Guiteras con su hija Mary, la ideal jeune fille.

Y las de Forest, de Febles, de Taquechel y Amézaga.

Un gentilísimo grupo de la jeneusse formaban las Mor., Emma y Marina, las Estrada, Nena y Romelia, las González Irigoyen, Laly y Esther, y las Dueñas, Silvia y América.

Lis Carbó, la de inspiradora belleza.

Y Babyta Gaudie, con el grupo inseparable que la acompaña siempre a todas las fiestas, integrado por Carmita y Alicia Urrechaga y Graciella Amézaga.

Galdys Tormo, Olga Valdés y Angélica Fernández, en el party de las Bilbao, Panchita, Julia y María Berta Pons.

Un último nombre para cerrar la relación: el de Silvia Ortiz, la blonda Silvia, hija del Cónsul de Bélgica en Matanzas.

### NUEVA DIRECTIVA

Del ateneo.

Acaban de celebrarse las elecciones en la simpática sociedad matancera, resultando electos para la Presidencia el señor José Luis Herrera, para la Dirección el señor José A. Díaz y para la Secretaría el señor Pedro A. Verrier, quienes tendrán la cooperación en las vices de los señores José Tomás Rodríguez, Lorenzo Parra y Mario López.

Entusiasta y numeroso el grupo de los vocales, entre los que figuran Pablo Aizpurua, Luis Vidal, Carlos Mederos, Leandro Lapido, José Aguirre, Sebastián Cabrera, etc. etc.

Insistituible en su cargo el señor Joaquín Quintana ha sido reelecto por unanimidad para la Tesorería.

Grandes iniciativas están desplegando esos nuevos Directivos del Ateneo, para los que va mi enhorabuena con mis felicitaciones.

### MAS BIENVENIDAS

Para los que regresan.

Entre las primeras la que envía al Fiscal Zayas, el inteligente y joven representante del Ministerio Público y su esposa la Sra. Castro Targarona, que están instalados desde principios de semana en su hermosa Quinta de la Playa.

Pasaron en la Habana sus vacaciones.

Saludaré también nal Dr. Diego Vicente Tejera, que con sus hijos vino a unirse a su esposa Nena Rescalvo, que como dije a causa de molesta enfermedad tuvo que anticipar su regreso del Vichy cubano.

En su residencia de Milanés están desde el día primero.

Otros viajeros: la Sra. Eloísa Figueroa Vda. de Fernández Alvarez y su hija Estela, que en el Bristol de la Habana pasarán los meses del verano.

Y el Sr. Eduardo Montalvo que después de unos días muy gratos en Varadero está también de nuevo entre nosotros.

### EL CASINO

De fiesta mañana.

Abre sus puertas la casa hispana para el baile que en esta temporada veraniega es reglamentario allí el primer sábado de mes.

Baile íntimo para el que no se exige traje alguno y al que podrán concurrir los socios de cualquier manera.

Tocará la Orquesta de Aniceto Díaz.

Y se dará comienzo al programa a las nueve y media en punto.

Levantaré acta de es afiesta.

### UN CAMPEONATO

En la Glorieta del Palmar.

Se inaugura el domingo una interesante serie de pelota en la que figuran numerosos clubs locales.

Un grupo de entusiastas sportmans con Saavedra a la cabeza patrocinan este Campeonato de base ball que nos promete tardes muy divertidas en aquellos terrenos del Palmar de Junco.

Será home club el domingo, la novena de los militares y lanzará la primera bola el Comandante Rafael Carrerá.

Asistirán señoras y señoritas a estos juegos.

### EN VELASCO

El debut de mañana.

Presentación del Trío Matamoro que tanto se ha venido anunciando y que con tanto interés espera el público asiduo a aquel teatro.

Orientales los cantadores de ese conjunto musical, que entre otras obras originales nos ofrecerán ese son tan de moda hoy: "El que siembra su maíz".

Hasta el domingo actuarán en Velasco, presentándose en todas las tandas.

Grandes llenos en perspectiva.

### LA SRA. DE DEL PUERTO

Margot Gelabert.

Después de dos meses que ha pasado ausente de esta ciudad regresó a ella ayer, la bella, elegante y distinguida dama, a quien tanto se extrañaba en nuestras fiestas.

Pasó en la Capital la Sra. Gelabert dos meses en la residencia de familiares suyos allí residentes.

El Cronista la saluda cumplidamente.

### LA ULTIMA NOTA

Para anunciar las grandes fiestas que tendrán efecto en la Iglesia del Carmen el próximo domingo.

Fiestas de la Patrona de Cuba.

Que costea siempre, en perpétuo voto, el Sr. Roberto Andux, el más caracterizado de los fieles matanceros ,a la Santa Patrona.

Publicaré mañana el programa.

MANOLO JARQUIN



Ropa Interior de Jersey

PRECIOS DE BALANCE

Juegos de Jersey de Seda, Camisón y Pantalón Bloomer, surtido en tallas y colores, a $1.85; $2.10; $2.75 y $4.60 juego.

Pantalones de Jersey de Seda, Bloomer, a$1.25; $2.50; $1.75; $2.00; $2.25 y $2.50 uno.

Camisones de Jersey de Seda a $1.00, $1.25 y $1.50.

Camisas de Jersey de Seda, color entero y combinado en colores a $3.75 unna.

Payamas de Jersey de Seda, Azul, Rosa, Naranja, Fresa Punzó y Negro, a $4.90.

La Epoca NEPTUNO Y S. NICOLAS TELEF A 4244



La Junta de Educación Castiga Rigurosamente

LA FALTA A CLASES

Esto constituye una preocupación para los padres, aunque no tanto como el costo de la habilitación escolar de sus niños.

Nosotros ayudamos a resolver el problema de la habilitación, porque tenemos

EL MAYOR SURTIDO DE ARTICULOS PARA COLEGIALES, LAS MEJORES CALIDADES Y LOS PRECIOS MAS BAJOS

¡¡Más de 15 años especializando en vestir niños!!

"LAS GALERIAS"

O'REILLY Y COMPOSTELA

MARCA REGISTRADA


M.E.C.D. 2016

No encontrará otro ginger ale más puro—ni que se mezcle mejor con los licores

"CANADA DRY"

*El Champaña de los Ginger Ales*

*Canada Dry Ginger Ale, Incorporated*
*25 West 43rd Street, New York, E. U. de A.*
*De venta en los principales hoteles, clubs y bodegas*

# CINE

**LOS PECADOS DE SARA.—Por Gloria Swanson**

—Maestro: ¿es verdad que el justo peca siete veces al día?

—Yo no he dicho siete veces; sino siete veces setenta.

Pro la humana advertencia divina no suelen recordarla los hombres que se imponen voluntariamente la misión de reformar al delincuente. Benavente, con frase feliz los ha llamado "los malhechores del bien". Hacen tan desagradable el favor que invitan a agradecerlo en el rencor. Cuántas veces se oye exclamar con pena: ¿Cuándo podré pagarle a Fulano? ¿No podré librarme nunca de sus bondades?

En esta película de los "Artistas Unidos", estrenada ayer en el "Encanto", donde un reformista "persigue" a una pecadora para redimirla, el público todo siente ganas de increpar al "bueno" compadecido de la "mala": ¡Déjele en paz, compadre, y no la martirice! ¡La pobre no es más que mala, mientras usted es insoportablemente bueno!

Pero el castigo cae, a la postre, sobre el reformador. Para ello solo es necesario que se acuerde un momento de que es hombre. No sabemos cuáles fueron los delitos de la mujer; mas conocemos los de él y sentimos un alivio cuando lo vemos descender de su virtud con la que tantas humillaciones nos causa. Ha sido el que tiró la primera piedra sobre "la mujer adúltera" y Jesús advirtió que tirase la primera "aquel que estuviese libre de pecado".

Y he aquí como una vez más se salva la Magdalena arrepentida y se condena el justo por la soberbia.

La acción, para que ofrezca todo el valor de una parábola, se desarrolla en una tierra primitiva y tropical, infectada por los vicios y las vanidades de la civilización.

Y es a Gloria Swanson, la adorable perturbadora, a quien se le encomienda el humano papel de Magdalena. Que si no se redime por el amor de Dios, se salva por el cariño de un hombre, hecho "a su imagen y semejanza".—R.

# Los Exámenes en el Instituto de la Habana

## Alumnos Que Deberán Presentarse el Día 8 de Septiembre

### ENSEÑANZA OFICIAL E INCORPORADA

**Relación de los alumnos que se examinarán de Ingreso a la Segunda Enseñanza, el día 8 de septiembre de 1928.**

Borrero Herrera, Rafael M.; Becerro Valdivia, Caridad; Bertolín Mata, Bernardo; Blanco Rabasa, Eladio E.; Balloveras Saladrigas, Elvira; Balloveras Saladrigas, René; Bustamante Villar, Luis; Beato Bernal, Eduardo P.; Bascuas Relling, Federico; Barranco Gómez, Eugenio; Borges Machín, María A.; Barros Méndez, Luis; Batista Adler, Rafael; Barral Ruiz, Manuel; Baliño, Octavio, Horacio; Baró, Juan; Bordenave García, Ernesto; Berriz Molina, Antonio; Basnueva Baiffil, Pedro; Brioso Campillo, Leandro; Bequer Valdés, Francisco; Barrio Rodríguez, José B. del; Beato Biart, Virginia; Barceló Calzada, Francisco; Betancourt Casas, Alberto; Barrocas Behar, Moisés; Blanco Fernández Orejudo, Ignacio; Bravo Blanco, Eugenio; Barral López, Mario; Beker Reyes, Nicomedes; Barinaga Blain, Alfonso; Brauli Neninger, Rosa Amelia; Bumburry Fisol, Ramón; Bayolo Pagán Agustín; Brihuega Rodríguez, Silvia; Bondarewski, Taiba; Bello Romero, Orlando; Bello Ortega, Teresa; Casanova Puentes, Guillermo; Calero Amate, Rafael R.; Cueto Rodríguez, Esteban del; Cabrera Salas, Miguel; Cádiz Pérez, Luis M.; Castellanos Cardoso, Osvaldo; Cuenllas Leunda, Elvira; Castellanos Vela, Agripino; Cortiñas, José Antonio; Cañal Brito, Augusto; Conde Cuza, Alberto; Coraina Pére , Dora Estrella; Cesín Amel, Miguel; Castillo Aguirre, Julián P.; Clemente Files, Antonio L.; Cabrisas del Cueto, Héctor; Curi Inseer, Félix; Caballero Castillo, Francisco; Cruz Riverón, Victoriano; Castro Pérez, Manuel; Céspedes, José Manuel; Cervantes Calderón, Rodolfo; Cervantes Calderón, Ricardo; Castillo Ruiz, Patricia Bertha; Clavijo García, Delfina; Cartaya Bacallao, Guillermo Darío; Casado Guerrero, José M.; Cayado Llano, Victoria; Castro Fernández, Sara; Castelo López, Vicente; Corzo Serra, María del C.; Carcas González, Enrique.

### ENSEÑANZA OFICIAL E INCORPORADA

**Relación de los alumnos que se examinarán de Lógica, el día 8 de septiembre de 1928, a las 2, en el Aula Nro. 1**

Arrastia Rodríguez, Ambrosio; Arbielles Lingoya, Tomás; Acebal Rodríguez, José A.; Alvarez Elizundia, Aurelio; Alemany Rabasa, Nicolás; Arredondo Martínez, Enrique; Argudín Chacón, Antonio; Armstrong Miró, César; Alonso Berges, Marco A.; Alvarez Reales, Leonardo; Armas Aramboires, Alberto de; Bonachea del Rincón, Enrique; Benito de la Rosa, Julio; Brito Díaz, Abel L.; Babaró Albaladejo, Enrique; Bardelas Hernández, Andrés; Beltrán Costales, Enrique; Balestrana Sierra, Ramón; Blanco Herrera Ducasi, Cosme; Cruz Rivero, Juan; Calzadilla González, Casimiro; Caravia y Montenegro, Julio; Carasco Digón, Luis; Calderín Lázaro, Andrés; Calvo Viera, Francisco; Dolz Caballero, René; Dopico Peláez, Alfredo; Enríquez Bencomo, Roberto; Esparolini Villaboy, Raúl; Fernández Alonso, Manuel; Fernández Alonso, Mario; Fagundo Díaz, Tomás; Folgueras, José; Fernández de Viso, Sabino; García Mesa, Armando; González Abreu, Francisco; García Rodríguez, Rafael; García García, Oscar; Gutiérrez González, Juan A.; García Bas, Cristóbal Felipe S.; García Vázquez, Lucio; González Rodríguez, José L.; Llaca Escoto, Enrique; Mitrane Rodríguez, Vitali; Masforrorli Bernal, Emilio; Mayo López, Antonio; Méndez Rodríguez, Ramón; Macia Rodríguez, Esteban; Muxó González, Enrique; Masó Vázquez, Francisco; Martíenez de la Cotera, Samuel; Montero Ubeda, Horacio; Muñoz Hernández, Víctor; Núñez Jaime, Camilo; Oharriz Drake, Santiago; Pulidos Morales, Mario; Pino Pacheco, Rafael del; Pino Méndez, Fernando del; Prieto Peláez, Joaquín; Víctor Montero, Antonio.

### ENSEÑANZA OFICIAL E INCORPORADA

**Relación de los alumnos que se examinarán de Lógica, el día 8 de septiembre de 1928, a las 8, en el Aula Nro. 2**

Plasencia Cremata, Raúl; Pardo Casín, Rolando; Paredes y Ruiz, Guillermo; Pérez Machado, Raúl; Portillo y Zambrana, René del; Quesada Franco, Macario; Raurell Fernández, Roberto; Rodríguez Parra, Luis; Riera Ferrer, José A.; Ruiz y Montero, Enrique; Rodríguez Piñera, Alfredo; Rodríguez Losada, José; Rodríguez y Rodríguez, Juan; Radelat y Olivé, Eulogio; Rubiera Soler, Feliciano; Suling y Ruibal, Alberto; Suárez Carreño, Patricio; Salazar Dobarganes, Andrés; Salas Humara, Fernando; Sota Donato, Victoriano de la; Soto Román, Manuel; Sigarroa y Armas, Antonio; Santa María y Vives, Guillermo; Sonville y Nodarse, Arturo; Tamargo Biosca, Manuel; Travieso Duggi, J. Ramón; Trigo Llanes, Antonio; Vidal y Vidal, José R.; Vital Chavarry, Luis F.; Vázquez Ruiz, Evelio; Yedra y Díaz, Manuel; Yero Berenguer, Roberto; Zayas Muñoz, Fernando de; Izquierdo, José.

### ENSEÑANZA OFICIAL E INCORPORADA

**Relación de los alumnos que se examinarán de Lógica, el día 8 de septiembre de 1928, a las 2, en el Aula Nro. 8**

Altuna y Aizpurua, Aurelia de los A.; Alonso Lugo, Raquel; Alfonso de la Puente, Esperanza; Aranguren Labort, Onelia; Bango Mayor Flor, de María; Bacon Booth, Doris; Blanco Alvarez, Josefa M.; Casanova Jiménez, Luisa; Casanova Jiménez, Delia; Capote Yanes, Pura; Cartés Rodríguez, Carmen; Chirino Carreras, Antonia; Choca Garganta, María de los Dolores; Escalante Pérez, Margarita; González Domínguez, Mercedes; García Triclet Araceli; García Castilla, Lucrecia; González Piñera, Natalia; González Piñera, Isabel; Guardado Noguera, Margarita; González Delgado, Ofelia; Guerro de la Masa, María; Inza Jorrín, Margarita; Ibáñez Varona, Guillermina; López Bustamante, Florinda; Loys Piñero, Ana María; Loynaz Audrain, Josefina; Lluch y de Avila, Hortensia; Mora Mora, Leonor; Meis García, Esther; Meoqui Lozana, Enriqueta; Medero Echemendía, Rafaela; May Escofé, María E.; Montero Pérez, Rosario; Medina Victorio, Dora; Menéndez Tomé, Victoria; Milián González, Sarah; Netto Capó, Margarita; Ortega Suárez, Ambrosia; Palacio García, Graciela; Pino Méndez, Isabel del; Pérez Valle, María; Pérez García, María; Piedra Moreira, Zenovia; Rojó Arracó, Margarita; Sires Ruiz, Leila; Sutter Chico, María; Seranos Rivas, Margarita; Sastre Martínez, Margarita; Triana Quiñones, Ofelia; Torriente Ayllon, María; Ugido Rivero, Alicia; Vigoa Suárez, María Julia; Izquierdo, Amelia.

### ENSEÑANZA LIBRE

**Relación de los alumnos que se examinarán de Inglés Primer Curso, el día 8 de septiembre de 1928, a las 8, en el Aula 1**

Alonso Zamora, Luis; Alfonso de la Torre, Emilio; Armendi Quirós, Juan M.; Alburqueque Leal, Héctor; Alfonso Ruiz, Miguel; Alfonso Sánchez, Julio; Adtol Mona, Juan; Arauz Fernández, Juan F.; Balsinde Peñalver, Ignacio; Benítez González, Ignacio; Bernal Fernández, Pedro; Brito Vega, Pedro P.; Betancourt Rivas, Jorge; Carvajal Olivares, Segundo; Castro Montejo, Rafael; Cobas Castelo, Manuel; Cabrera Ortega, Raúl; Cabrera, Fernando L.; César Hernández, José A.; Calderón Muñoz, Gustavo; Cartaya Suárez, Mario; Corominas García, Eduardo; Díaz Delgado, Cristóbal; Díaz Romañach, Carlos; Emoy, Ernesto E.; Estévez del Pino, Juan A.; Espinosa Alvarez, Angel; Fernández Maresma, Arturo; Fernández Díaz, Leopoldo; Ferrer Castillo, José L.; Fernández H. Gato, José C.; Fernández Medina, Juan; Fuentes Díaz, Reinaldo; Fernández de Armas Mariano; García Ruiz, Juan R.; González Cuzán, Emilio; González López, Julián; Guerra Caro, Antonio; Guenechea Mora, Mario; González Vasallo, Orlando; García Huerta Faustino; García Sánchez, Agustín; García Iglesias, Nemesio; Goizueta Díaz, Félix M.; Calcerán Solambloch, Pedro; García Gutiérrez, Roberto; Garrastazu Miranda, Jacinto; García Solís, Manuel; Goicochea Durañona, Leopoldo; Hernández Menéndez, Francisco; Herrera Alonso, Sebastián; James Herrera, José; Luis Olazábal, Mario E.; Lage García, Faustino; La Villa Navarro, René; Lisama Chaple, Orestes; López de Villavicencio, Raúl; Laza Proch, José M.; Leis Bacallao, José M.; López Calderón, Narciso; Gómez Molina, Ramón; Mascort, Armando.

### ENSEÑANZA LIBRE

**Relación de los alumnos que se examinarán de Inglés Primer Curso, el día 8 de septiembre de 1928, a las 8, en el Auda 2**

Lloreda, Bernardo; Hendoza Hinojosa, Bonifacio; Madan Sainz, Julio; Morin Wilfredo; Morales del Valle, Raúl; Molina Suárez, José A.; Milián Márquez, Adolfo; Martinó Pérez, Carlos M.; Marey Alonso, Miguel A.; Martí Portillo, Miguel A.; Murnais Carballosa, Eliseo; Miyares H. Gato, Bernardi A.; Otero Anguita, Luis; Ortega Piñón, Rermín; Porrero Espinosa, José M.; Pardo Cervantes, Domingo; Piñeiro Varona, René; Pedroso Callejas, Ramiro; Pérez Sotomayor, Antonio; Ramos, José Zacarías; Rodríguez Sosa, Antonio; Rodríguez Pérez Manuel M.; Rizo García, Antoliano; Reyes Carrasco Manuel; Ramos Rodríguez, Juan; Ramos León, Antonio; Rodríguez López, Luis; Remedio Pérez, Zoilo; Ramírez de Estenoz, Ignacio; Ruiz Trelles, Raúl; Rech Pérez, Benjamín; Rodríguez Quiñones, Pedro A.; Sotolongo Guerra, Ignacio; San Martín Odria, Angel; Santana Padilla, Bartilomé; Vidal Someillán, Oscar; Viza Arlot, Claudio; Vadia Mena, René; Valdés Posada, Aristarco; Valdés Ruiz, Julián M.; Velázquez Muñio, José; Viera Machado, Homero; Xiqués Morejón, Rafael; Zayas Martínez, Juan.

### ENSEÑANZA LIBRE

**Relación de las alumnas que se examinarán de Inglés Primer Curso, el día 8 de septiembre de 1928, a las 8, en el Aula 8**

Alvarez Furelos, Josefa; Alvaré Cañedo, Aida; Aguirre Carrera, Mirta; Bernal Rodríguez, María de los A.; Brizuela Hernández, María; Crucet Duarte, Carmelina; Carballeira Rod, Sarah; Escalante, Inés del Carmen; García Triana, Rosa; Gamboa Meruelo, Clara V.; González Vidal, Esther; González, Zoila E.; González Rodríguez, Bruna; González Santos, Violeta; Galofre Rodríguez, Sara; Gómez Toro Calás, Margarita; Hernández Hernández, Ramona; Howell Rivero, Emma; León Rivera, Segunda; Milanés Rodríguez, María D.; Otero Bello, Isabel; Pérez Díaz, Guadalupe; Ruiz Moré, Luisa M.; Santaella Rodríguez, María A.; Suárez Moré, María Teresa.

# UN GIJONES, QUE TIENE VARIOS PARIENTES EN ESTA CAPITAL, PERDIO LA VIDA TRAGICAMENTE DURANTE UN INCENDIO DESARROLLADO EN LA SECCION HISPANA DEL BARRIO DE HARLEM, SEPTIMA AVENIDA, N. YORK

## LAS COLONIAS HISPANAS DE LOS ESTADOS UNIDOS HAN RECIBIDO CON DESAGRADO LA NOTICIA DE QUE SERA APROBADO UN PROYECTO DE LEY POR EL QUE SE LIMITARA LA INMIGRACION HISPANOAMERICANA A LOS EE. UU. HASTA EL NUMERO DE AMERICANOS QUE HAYA EN ESOS PAISES

## EL CONSUL GENERAL DE ESPAÑA EN NUEVA YORK PRESIDIRA EL DIA 13 UN BANQUETE PARA CONMEMORAR EL ANIVERSARIO DE LA DICTADURA

**BANQUETE PARA CONMEMORAR EL QUINTO ANIVERSARIO DE LA PRESIDENCIA DE PRIMO DE RIVERA**

En el Hotel Plaza, de esta ciudad, se celebrará el día 13 del corriente un almuerzo para festejar el quinto aniversario de la gestión del actual gobierno de España. Lo presidirá el Cónsul general de España, Sr. Casares Gil y asistirán como invitados de honor el señor Miguel Primo de Rivera y Saenz de Heredia, hijo del jefe del gobierno español, que se encuentra actualmente en Nueva York, y el señor Roberto Martínez Baldrich, hijo del ministro de la gobernación general Martínez Anido, que llegará a Nueva York a bordo del vapor de la Compañía Trasatlántica española "Manuel Arnus". Ambos señores son huéspedes, mientras dure su permanencia en esta ciudad, del prestigioso financiero y agente general de la Trasatlántica, señor Salomón E. Maduro. Son muchas las adhesiones recibidas para el almuerzo del Plaza que se quiere revista un carácter popular a fin de que puedan asistir cuantos españoles se hallan radicados en la metrópoli.

**LAS COLONIAS HISPANAS Y LAS LEYES DE INMIGRACION**

Con descontento general han sido recibidas por las colonias hispanas de esta ciudad, las declaraciones del congresista Mr. Albert Johnson, presidente del comité de inmigración del Congreso, referentes a la aprobación de un proyecto de ley por el cual se limitará la inmigración de ciudadanos de los países de Hispano-América a los Estados Unidos, que no podrá exceder a la emigración de ciudadanos de los Estados Unidos a dichos países durante el año fiscal precedente. Se trata también de expedir carnets de visita temporal a los ciudadanos de las repúblicas hispanoamericanas y a los canadienses, cuya inmigración también será restringida. Se espera con estas medidas mejorar la crisis obrera por que ahora atraviesa el país.

**TERRIBLE INCENDIO EN EL BARRIO HISPANO DE HARLEM**

En un violento incendio desarrollado en la sección hispana en el barrio de la Harlem, en la Séptima Avenida, entre las calles 118 and 119, han perdido la vida el señor Alberto Gómez García, español, natural de Gijón; la señora Millice Rulledge y un niño de cinco meses. El señor Bernardo Emers y su esposa, dueños del departamento del quinto piso en que al parecer se inició el incendio, se salvaron milagrosamente, saliendo por la ventana del frente, al ver que les era imposible llegar a la escalera por la gran cantidad de humo, y colgándose de la estrecha cornisa del quinto piso, donde permanecieron durante doce minutos ante el horror de la multitud que los contemplaba hasta que llegaron los bomberos con las escalas de salvamento. Con este matrimonio vivía el infortunado Alberto Gómez García, que trabajaba de mayordomo en el vapor "Buron", en la línea de Puerto Rico y que tiene varios parientes establecidos en la Habana. En el edificio se hallaba instalado el restaurant de los señores Gómez y Redondo, cuyas existencias quedaron por completo destruídas.

**CAPITULO DE VIAJEROS**

Procedente de Honolulu ha llegado a Nueva York el señor José Aguirre, administrador del ingenio Gómez Mena, de Matanzas. Del Canadá llegaron el señor Joaquín L. Echarte, con su esposa e hijos. Y de las montañas el doctor Eduardo Tomeu, con su esposa, su hermana política y sus hijos, y el doctor Francisco Sosa, con su señora. Todos ellos se hospedan en el Alamac.

De regreso de su excursión a España se encuentra hospedado en el Hotel Ansonia, el popular actor tan querido del público habanero señor Regino López, por la vía de la Florida llegaron a Nueva York el hacendado cubano señor Pedro Jorge Mederos y Usatorres acompañado de su familia; el señor Rafael Carranza con su esposa e hijas, y los señores Constantino González, Carlos Mejías, Ramón Guevara, Ignacio Ibarra y Perfecto Cobo.

ZARRAGA.

# UNA HISTORIA DEL MOVIMIENTO DE LAS MONEDAS

## El historial numismático de Cuba será formado por el Secretario de Hacienda

Una fecunda y curiosa actividad que ayer ha puesto en práctica el doctor Gutiérrez de Celis, Secretario de Hacienda, es el de formar el historial numismático de Cuba, reuniendo en una valiosa colección del Estado las monedas que puedan hallarse y que hayan tenido circulación en nuestro país, así como los bonos de los Empréstitos de las Juntas Revolucionarias de las dos guerras por la Independencia. Con este fin el Secretario de Hacienda se ha dirigido a las corporaciones oficiales de cultura que puedan facilitarle antecedentes y ejemplares de esas monedas, billetes y bonos.

SUFRE DEL ESTOMAGO? TOME PEPSINA Y RUIBARBO BOSQUE Y MEJORARA PRONTAMENTE
Laboratorio del Dr. A. C. BOSQUE
TEJADILLO 30 HABANA

# EL ESCALAFON UNICO ENTRE LOS FERROVIARIOS

## Se desmiente la noticia de que se haya acusado al Juez del Distrito Norte de Matanzas

COLON, septiembre 6. DIARIO, Habana.—Los empleados ferroviarios del distrito de Colón, hoy División Central, se han dirigido a la asamblea que se verifica en la Habana, para adherirse a la petición de la Delegación de Cárdenas, para establecer el escalafón unico en las estaciones comprendidas en esta División. Los feroviarios de aquí han cursado ya mensajes en el sentido expresado, confiando en el éxito de las gestiones que se realizan.

Torrens, Corresponsal.

**NO EXISTE DENUNCIA ALGUNA CONTRA EL JUEZ DEL DISTRITO NORTE DE MATANZAS**

MATANZAS, septiembre 6. DIARIO DE LA MARINA, Habana.—Hoy falleció el ciudadano Francisco Rodríguez, conocido por "Pacheco", de 70 años, casado y vecino de la calle de Compostela y Alvarez, junto al mostrador de la bodega de Adolfo Rodríguez, sita en la esquina que forman las calles de Cuba y Compostela, ignorándose las causas que le ocasionaron la muerte

Esta tarde fué suspedido por indisposición del señor Porfirio Andreu el importante juicio oral contra los exmiembros de la Policía Secreta Nacional, Sabino Neninger, Miguel Sanabria y García Vigoa, por lesiones graves y otros delitos, figurando también como defensor los doctores Vera Verdura y Juan Rodríguez Ramírez

No existe denuncia alguna contra el juez ni funcionario del Juzgado Norte de esta ciudad, según informó "El Mundo" en su anterior edición.

El hecho se reduce a haberse falsificado por dos individuos, sobre los que se guarda absoluta reserva, las fechas de los nacimientos de sus hijos legítimos en las partidas judiciales

Siguió sus sesiones hoy el Consejo Ferroviario presentado su informe la Comisión encargada de proponer las reformas pertinentes, en cuanto a jubilaciones y pensiones de obreros ferroviarios, la que recomendó la formación de un fondo para tales gestiones, fijando una cuota de diez centavos como mínimo por colecta oficial en cada delagación. Lovio, Corresponsal.

# NUEVO DIRECTOR DE LAS OFICINAS PANAMERICANAS

## Están destinadas a proteger las marcas de fábrica, siendo el electo Gustavo Gutiérrez

Ayer, a las cuatro de la tarde, tomó posesión el doctor Gustavo Gutiérrez, nuevo director de la Oficina Internacional Pan Americana, para la protección de las marcas de fábrica y de comercio, recientemente nombrado por decreto del señor Presidente de la República.

Le hizo entrega de la dirección el distinguido señor Francisco Pomar Yodú, subdirector de la citada oficina, y que interinamente desempeñaba la dirección desde la muerte del doctor Mario Díaz Irizar, primer director y organizador de tan importante oficina internacional.

Inventario y acta notarial fué levantada en el acto de entrega, estando presentes todos los empleados.

Como saben los que se relacionan con asuntos de marcas esta oficina fué creada por la Convención de Buenos Aires de 1918, y trata de ahorrar al comerciante los enormes gastos que le ocasionarían el enviar un representante o agente de marcas al extranjero, con previo poder para presentar y gestionar su solicitud de protección. Ahora con sólo pedir la protección en la Secretaría de Agricultura, Comercio y Trabajo, para los comerciantes que radiquen en Cuba otros países que han ratificado la y por las Secretarías respectivas, los Convención, previo pago exclusivo de los derechos, no sólo les ahorra esos gastos, sino que se las ampara provisionalmente mientras se resuelven por esos países la aceptación de la marca cuya solicitud de amparo ha sido pedida.

Felicitamos cordialmente al nuevo director, a quien le deseamos éxito en la nueva labor que se propone, de mejorar y llevar al lugar que le corresponde por su importancia de oficina internacional, oportunamente, cuando se está desarrollando en nuestro país una corriente favorable al intercambio comercial con el extranjero y particularmente con la América.

**Mordeduras de perro.**— En la casa de salud La Benéfica, fué asistido de desgarraduras de la ipesl en la región posterior tibial izquierda Manuel López Deben vecino de Ayesterán 20 las que le produjo al morderle un perro callejero cuando transitaba por detras de la manzana de los Catalanes.

# Ideales de Una Raza

(Por Gustavo E. Urrutia)

**SONRIENDO**

CUANDO algunos de los señores que fueron invitados de honor o espectadores en el banquete homenaje de la raza de color al General Machado, me expresaban su jubilosa sorpresa ante el espectáculo que hemos ofrecido, yo sonreía física y mentalmente, pensando en la insuficiencia de toda especulación ideal si no se traduce prontamente en hechos prácticos.

Los que habitualmente leen mis crónicas y ahora sienten la grata emoción de sorpresa, me creían visionario cuyo amor a su gente le inspiraba líricos alegatos en su pro, y cuya buena fe alucinada, animaba a seguirlo leyendo para despedirlo diariamente con una sonrisa de simpatía al paciente, y dispuestos a no perturbarlo quebrantando un silencio piadoso tendido con generosidad uniforme en torno a su quimera.

Y el paciente seguía sonriendo plácidamente, anticipándose en el gozo de los momentos felices que había de propiciar a sus paisanos distraídos, cuando llegase la oportunidad plástica de pedirles, como hacen los fotógrafos: "Levanten la mirada y sonrían".

Mi sonrisa no es sarcástica ni pretenciosa. No hay vanidad ni petulancia de nuevo rico en esta demostración de anteanoche en el Teatro Nacional. La raza de color no triunfó porque ya ha triunfado. Triunfó la República una vez más y en cierto modo triunfaron también aquellos individuos de raza blanca que se iniciaron en el conocimiento de otro aspecto loable de la raza negra: La conciencia de clase, que cabe ampliamente dentro del círculo máximo de nuestro patriotismo. El que aprende, triunfa, y algunas personas aprendieron que tenemos sensibilidad y habilidad para discernir entre lo bueno y lo malo y para reflejar nuestro criterio con civismo vigoroso y culto.

La raza de color, como principio de ética democrática, execra la necesidad de tener que actuar individualmente como clase, pero consciente de la realidad histórica, ha venido organizándose e ilustrándose para contribuir en esta nueva era al bienestar de la patria.

Al reciente homenaje, seguirán actividades que también sorprenderán a los que nos observan solo superficialmente, y la reacción favorable que en ellos produzca, los inducirá, seguramente, a tratarnos como elemento útil a la consolidación de la patria, aprovechando nuestra gran reserva de energía, inteligencia y honradez.

Aplaudimos al General Machado y encomiamos su obra de gobernante netamente revolucionario, pero no creemos que solo de la acción oficial dependa nuestra reivindicación social. Hay una conciencia popular que necesita ver para creer, y para ella estamos preparando el espectáculo. Lo plástico, lo tangible es lo que convence. Es el carácter de nuestra época.

El próximo Congreso Nacional de Sociedades de Color; la Federación de Sociedades Cubanas; la creación de un gran periódico exponente de los ideales de cerca de un millón de cubanos de color; la organización de cooperativas agrícolas e industriales y otras actividades fecundas y trascendentales para Cuba, se llevarán a la práctica con la misma cohesión y eficiencia que el celebrado banquete al ilustre revolucionario que preside nuestra República.

Y ahora, ante este anuncio sonreimos todos. Los escépticos porque necesitan seguir viendo para creer. Los que siguen cultivando la ideología mambí, porque siempre tuvieron confianza en nuestra capacidad, y nosotros porque sabemos lo que somos y lo que podemos.

## NOTAS PERSONALES

**EXTRAORDINARIAMENTE SOBRESALIENTE.**

Con el mas profundo sentimiento de orgullo por los éxitos culturales que nuestra juventud alcanza en todos los sectores del saber humano, acogemos en estas líneas el éxito alcanzado por la estudiosa y encantadora señorita Herminia Alvarez y Romañá, vedadista cien por cien, al llevar a feliz termino sus exámenes de grado en la Academia de Musica Chartrán

Peté el nombre familiar de esta inteligente joven, se graduó de profesora de piano con una demostración tan evidente de sus conocimientos, que el maestro Guillermo Tomás, calificó sus ejercicios con esta nota laudatoria, que orla el diploma que se le entregó: Extraordinariamente Sobresaliente.

Calificación nada corriente, que habla muy alto en pró de las condiciones personales de la señorita Alvarez y Romañá, y de su vocación para el piano.

# GACETILLAS

Viene de la pág. OCHO

### UNIVERSAL

Para hoy viernes 7, el ventilado salón de las mil lunetas de Egido y Monte nos ofrece un grandioso programa. Una divertida comedia en 2 actos.

La película de acción en 6 actos por Kenneth Mac Donald, titulada Flor de Opio.

Los episodios 5 y 6 de El Hombre de la Media Noche.

Y la grandiosa superproducción en 12 actos por Douglas Fairbanks, titulada Don Q. Hijo del Zorro.

Los precios que regirán, serán los de costumbre, entrada general en matinée y noche, 10 cts

Para mañana: Dos Caballeros Arabes, por William Boyd; El Argentino, por Rod La Rocque; y los episodios 7 y 8 de El Hombre de la Media Noche.

1901. S-7.

### CAMPOAMOR

**Hoy: La Virgen del Amazonas, por Dolores del Río; y despedida del Trio Matamoros con el Trio Garnica Ascencio**

Hoy se exhibe en todas las tandas la producción de Dolores del Río, La Virgen del Amazonas, interesante cinta llena de emociones.

En los turnos elegantes, volverá a celebrarse una nueva competencia de canciones entre los Trios Matamoros y Garnica Ascencio. El Trio Matamoros hoy se despide del público de la Habana y la Empresa ha querido bonificar a su público, con ese original concurso de canciones, ya que de esta manera, se oyen las más bellas canciones del repertorio de cada uno de los Trios.

Mañana: AMANECER, lo más grandioso que se ha estrenado últimamente AMANECER es una producción de la marca Fox( que tiene como principales artistas a George O'Brien, Janet Gaynor y Margaret Livingston.

Con AMANECER reaparecerá el gran Richardine, quien presentará números completamente nuevos, para los fieles a Campoamor.

El domingo, se repite Rubia por una Noche, de Marie Prevost y Harrison Ford, y en la matinée, además de esta cinta, se exhibirá El Circo, de Charles Chaplin, se presentará Richardine, con números de magia y sus populares muñecos, y el atleta señor Alfonso Cucalo, que realizará actos de fuerzas, realmente increibles.

El lunes, con la graciosa comedia de la Paramount Medias Enrolladas, debutará el Trio Hernández, integrado por el tenor señor Arturo Hernández, la soprano señorita Mercedes Menéndez y la mesosoprano señorita Carmelina Pérez, quienes cantarán solos, duos y trios.

En la entrante semana se exhibirá Las Dulzuras del Divorcio, Senderos de Espinas y La Novia del Desierto.

1834. S-7.

### FAUSTO

Triunfa en Fausto una cinta que pertenece al selecto repertorio de la First National y que habrá de llamar poderosamente la atención de los aficionados.

Nos referimos a Noche de Broadway, que tiene valores extraordinarios en su argumento y que es admirable creación de esa actriz exquisita que se llama Lois Wilson.

Noche de Broadway irá en los turnos elegantes de cinco y treinta y nueve y cuarto, conjuntamente con una revista y una comedia.

Para mañana está señalado el estreno de La Estrella Desconocida, formidable creación de Esther Ralston y Neil Hamilton.

La Estrella Desconocida es una cinta de grandes valores.

1835. S-7.

### VERDUN

El espectáculo predilecto de las familias por su orden, comodidad y por la magnífica ventilación que permite en esta época del año disfrutar de una temperatura de invierno en la sala de proyecciones. La matinée comenzará a la 1.30 y terminará a las 6. Una revista. Una divertida cinta cómica; la encantadora Priscilla Dean en la creación dramática original y sugestiva, titulada Al Oeste de Broadway; la graciosa estrella Marie Prevost interpreta la prodigiosa supercomedia llena de flamantes peripecias y situaciones cómicas imposibles de igualar y mucho menos de mejorar, titulada Cuidado con la Liga; la moderna producción con un lujo fastuoso y escenas de intensa emoción titulada Rubia por una Noche, por la simpática Marie Prevost. Luneta, 20 cts.

Por la noche, el mismo programa, costando la función corrida damas 20 centavos y caballeros 30 cts.

1821. S-7.

### WILSON

Gran temporada de verano a base de precios populares.

Ventilación especial, única en Cuba, que permite en esta época del año disfrutar de temperatura invernal en la sala de proyecciones

Para hoy, magnífico programa, comenzando con la acostumbrada matinée de 2 a 5, proyectándose revistas, comedias y las producciones La Hora de Amar, en 8 actos, interpretada por Raymond Griffith y Vera Veronina; y La Cazadora de Hombres, en 8 actos, por Lucy Doraine. Para esta matinée regirán los precios de 10 cts. niños y 20 mayores.

En tanda de 5.15 revistas, comedias y La Hora de Amar. Rigen los mismos precios de la matinée

Por la noche, en función corrida de 8.30 a 11.30 con el mismo programa de la matinée a los precios de 10 cts. niños y 20 mayores.

1823. S-7.

### INGLATERRA

Gran temporada de verano a base de cine continuo de 1.30 a 11.30 p.m. rigiendo los invariables precios de 10 centavos niños y 20 cts. mayores.

Ventilación especial, única en Cuba, que permite disfrutar en esta época del año, de una temperatura invernal en la sala de espectáculos.

Para hoy, magnífico programa, con revistas, comedias y las producciones ¿Casarme Yo? por Lois Moran y Neil Hamilton; y ¿Por qué se hunde el marino?, estupenda comedia en 8 actos, por Sally Phillips y Niles Stuard.

Mañana: Rubia por una Noche, por Marie Prevost y Harrison Ford; y La Hora de Amar, por Raymond Griffith y Vera Veronina.

Domingo 9: La Virgen del Amazonas, por Dolores del Río; La Esclava Blanca, espectacular cinta; El As del Circo, por Tom Mix; y El Secreto de la Czarina, en colores.

1822. S-7.

### LARA

Hoy se anuncia un regio programa en este simpático cine.

En los turnos de 1.30, 4.30 y 9.30 irá a la pantalla la bonita y divertida obra titulada ¿Casarme Yo? por Lois Moran.

En los turnos de 3.30, 5.30, 8.30 y 10 y 30 irá a la pantalla la regia producción joya titulada El Enemigo, por la notable actriz Lillian Gish y Ralph Forbes.

Matinée 20 cts.; y por la noche 30 cts. los caballeros y 20 cts. las damas.

Mañana: La Virgen del Amazonas, por Dolores del Río.

Domingo 9: Almas Encadenadas, La Mujer Divina, y Sendero de Espinas, por Rudolph Schildkraut.

Lunes 10: La Tragedia de Belgrado.

Martes 1: El Carnaval de Venecia, por la genial María Jacobini.

1832. S-7.

### CUBA

El programa ofrecido para sus dos funciones de hoy en este elegante y bien ventilado cine bien puede calificarse de magnífico.

La tanda popular de las cinco y cuarto se iniciará con una revista seguida de una comedia; la colosal superproducción por la bella y sugestiva Bebe Daniels, titulada La Nieta del Zorro, y la superproducción Paramount de estreno que lleva por título La Soñadora, y es interpretada de manera brillante por Betty Bronson.

Mañana sábado: El Demonio y la Carne, por John Gilbert y Greta Garbo.

Domingo 9: El Aguila, por Dodolfo Valentino; y Abnegación de Padre, por H. B. Warner.

Lunes 10: La Chica de la Casa de Modas, por Norma Searer.

1830. S-7.

### APOLO

En la función corrida de las nueve será exhibida la divertida producción de los Artistas Unidos, Dos Caballeros Arabes, en que tanto se luce William Boyd y Mary Astor, una comedia y estrenada la cinta de acción Justicia de Amor, creación de Victor Mac Laglen, a quien secunda William Fairbanks.

Precio de la luneta, 10 centavos para damas y niños

A las cinco y media, una comedia y Justicia de Amor.

Lunetas, 10 centavos.

Mañana: El Carnaval de Venecia, por María Jacobini; Por Su Patria, por Rudolph Schildkraut, y El Hombre Rayo, por Richard Talmadge.

El martes estreno de la espectacular joya de la Universal, El Hombre que Rie, basada en la novela de Victor Hugo.

1828. S-7.

### CINE GRIS, VEDADO

En las tandas elegantes de hoy viernes se exhibirá el Noticiario Metro Nº 51, y a continuación, accediendo a los deseos de muchos que lo han solicitado, se reprisará la super joya que tan celebrada fué en su estreno, Hacia Su Reinado, en que la distinguida estrella Corinne Griffith desarrolla admirablemente sus dotes artísticas.

A las ocho y cuarenta y cinco, la interesante cinta Ladrones Honrados, por Robert Armstrong.

Mañana sábado, la gran producción de la Metro Goldwyn: El Enemigo, por Lillian Gish y Ralph Forbes.

1819. S-7.

COLUMNA DEL DETALLISTA

# EL CENTRO DE LOS DETALLISTAS DE CIEGO DE AVILA PIDE ACLARACIONES SOBRE DETERMINADAS RESOLUCIONES

Interesa también que no se le impongan penalidades por faltas que puedan existir sin haber obrado de mala fe. La Federación Nacional actuará en pro de estos minoristas

## ACTUACIONES DE LA COMISION DE PROPAGANDA DEL CENTRO DE DETALLISTAS DE LA HABANA

Se elevará a la Junta Directiva la proposición de ampliar la crecida edición del Boletín Oficial. Otros acuerdos de importancia para la clase, fueron tomados en sesión de ayer

El Centro de Detallistas de Ciego de Avila, con motivo de las inspecciones que sobre el Impuesto del Timbre se vienen realizando en dicha población, se ha dirigido al señor Secretario de Hacienda, interesando aclaraciones en determinadas disposiciones y pidiendo que no sean impuestas penalidades por las faltas que puedan existir teniendo en cuenta que no han sido producidas por mala fé, sino por la confusión y el desconocimiento que hay sobre esa materia, en la cual parece que se han dictado circulares y resoluciones posteriores a la Ley que han variado la casos y circunstancias.

Se ha dado el caso de ser exigidos

La Federación Nacional de Detallistas, por haberlo interesado así el Centro de Detallistas de Ciego de Avila, gestionará en la Secretaría de Hacienda que sean atendidos los justos ruegos de los minoristas de Ciego de Avila, los que tienen probado que no han procedido malevolamente, sino desconociendo algunas disposiciones y el alcance de otras resoluciones. Por ese motivo el Ejecutivo de la Federación visitará, posiblemente en la mañana de hoy, al doctor Gutiérrez de Celis, apoyando las peticiones de los detallistas de Ciego de Avila

A continuación copiamos la exposición remitida a la Secretaría de Hacienda

Señor Secretario de Hacienda.
Habana.

Honorable Señor:

Encontrándose en esta Ciudad Inspectores de esa Secretaría verificando una inspección en relación con la Ley del Timbre Nacional; y siendo varias las consultas elevadas a este Centro por varios de sus Asociados, por medio de la presente tras lado a Ud, dichas consultas, cuya rápida evacuación le es encarecida.

Se ha dado el caso de ser exijidos a algunos de nuestros Asociados los documentos correspondientes a la firma antecesora en sus negocios tales como recibos de alquileres, recibos de pagos a la dependencia y otros similares, los que no han podido presentar por no haber sido dejados por la firma antecesora en sus negocios tales como recibos de alquileres, recibos de pagos a la dependencia y otros similares, los que no han podido presentar por no haber sido dejados por la firma antecesora ni ellos haberse creido con derecho a exigirles la cesión de dichos documentos fundándose en que el Código de Comercio vigente dice que dichos documentos han de ser conservados por el comerciante retirado hasta cinco años después de liquidado o vendido su negocio

Otro caso es el siguiente; los dueños de panaderías y tostaderos de café, así como otros establecimientos similares que vende sus mercancías a los comerciantes por libras, por docenas o por otras fracciones pequeñas según la índole de su negocio y han sido requeridos por los inspectores para que presenten una factura diaria amparando las mercancías vendidas por cada carro distintamente. Casi todos estos comerciantes han sido inspeccionados en los años de 1923 y 1925 y como los inspectores que en dichos años verificaron las inspecciones no les habían exigido estas facturas ellos no se creían obligados a dicho requisito Además en la mayor parte de los casos los clientes que les compran les piden factura de las ventas que les hacen durante la semana la que ellos entregan debidamente sellada conforme a la Ley, este sistema no sería puesto en práctica por ellos si hubieran conocido su obligación de extender una sola factura diaria por el montante de las ventas de cada carro.

Teniendo en cuenta que en las anteriores inspecciones no se les ha notificado de esta obligación, por lo que se creían nuestros Asociados exentos de ella pedimos a Ud. el que no se imponga a los Comerciantes que se encuentran en este caso la penalidad de fijar dobles sellos a los documentos exijidos en la presente inspección.

Esperamos ser complacidos en nuestra petición por creerla razonada si se tiene en cuenta que la falta de petición de estas facturas en las anteriores inspecciones es la que ha dado lugar a que no se creyeran necesarias.

Atentamente,
**Centro de Detallistas de Ciego de Avila.**
**(Fdo.) J. Ordoñez.**
Secretario.

Tratándose de errores es de esperar que la Secretaría de Hacienda atienda la solicitud presentada y en caso de existir las infracciones que no se exija a los minoristas de Ciego de Avila el doble sellaje, sino simplemente el poner los sellos correspondientes. Resulta posible esa resolución porque la Secretaría de Hacienda viene demostrando tanta severidad en los casos de probada defraudación, como benevolencia y facilidades en las ocasiones en que se prueba que no hay intención de lucro y que la falta tiene por base un disculpable error.

**EL CENTRO DE DETALLISTAS DE LA HABANA.**

En el ámplio Salón de Actos de la colectividad decana de los detallistas, reuniéronse en la tarde de hoy, los activos miembros de la COMISION DE PROPAGANDA para celebrar la sesión ordinaria correspondiente al mes en curso.

Prévios los correspondientes trámites reglamentarios la Comisión examinó la cobranza del mes de agosto, así como los recibos dados al cobro en el actual, todo lo que fué aprobado, y siendo demostrativo de la marcha normal de la Entidad, la que sigue aumentando constantemente el número de socios a pesar de la crísis económica porque atraviesa el comercio en general

El Presidente señor Miguel Roza dió cuenta de las gestiones realizadas por él y los señores José A. Fernández, y Lorenzo Díaz, cerca de diversos asociados quienes por razones de economía habían demorado el pago de algunos recibos, y cuyas gestiones rindieron los más brillantes resultados.

Asimismo dió cuenta de las nuevas Altas de Sócios de Número y de Anunciantes que señalan un valioso aporte para la colectividad, mereciendo la aprobación y los plácemes de la Junta.

A propuesta del señor Roza se acordó elevar a la próxima Junta Directiva del Centro, la proposición de que se ampliase la ya crecida edición del Boletín Oficial con objeto de que se enviase a todos los detallistas, con el fin de que todos ellos asociados o no, pudieran conocer la labor social de la veterana Institución.

La Comisión tuvo conocimiento de que la Compañía Armour de Cuba exigía de los señores detallistas, al entregarles sus mercancías, que les firmaran unas remisiones en las que consta la siguiente nota: "LAS MERCANCIAS LAS RECIBE EL COMPRADOR PREVIO EXAMEN Y A CONTENTO SUYO, SIN DERECHO A RECLAMACION POR CALIDAD, CANTIDAD O VICIOS INTERNOS". Y considerando que tal "nota" a la vez que constituía una imposición contraria a los intereses de los detallistas, podría facilmente interpretarse en forma vejaminosa, la Comisión tomó el acuerdo de que se advirtiese con la mayor publicidad a los interesados con el fin de que bajo ningún concepto aceptasen suscribir semejante documento, exigiendo a la referida firma Armour que las entregas de sus mercancías fuesen realizadas siguiendo las normas usuales en este mercado y, desde luego, sin observaciones incorrectas

Otros diversos asuntos fueron ampliamente tratados en el curso de la sesión, que no relacionamos por no dar excesiva extensión a esta breve reseña, terminando a las 6 p. m.

Entre los asistentes tuvimos el gusto de saludar a los señores Miguel Roza, Lorenzo Díaz, Matías Pardo, Manuel Obaya, Segundo Alvarez, José García, Jovino Suárez, Benigno Pérez, José Abella, Juan Alvarez, y otros muchos asociados cuyos nombres lamentamos no recordar.

# DE POLICIA

**Un choque.**— El Menocal y Espada, chocó el auto 22222 que guiaba Gabriel Forte Hernández, vecino de C. núm 22 con el también auto 40212 conducido por Emiliano Vega Gancedo vecino de Brasil 12 sufriendo ambos averías, las del primero apreciadas en 50 pesos y las del segundo en 65 pesos.

**Un vivo.**— María Mesa Vázquez, arrendataria y vecina de la casa M. Gómez 379, denunció que su legítimo esposo de quien está separada y en trámites de divorcio, se apoderó de los llavines de dos habitaciones de dicha casa y sin su consentimiento las alquiló aproiándose de veinte pesos que cobró en fondo de ellas, cantidad en la que se considera estafada.

**Juego de siló.** El vigilante 984 y el guarda jurado 2048, E. Valdés, arrestaron en el interior de 'Habana Park' a Felipe Raan, Ramón Hernández, Francisco Romero Martínez y José Miguel Torres vecinos todos de dicho parque de diversiones, por haberlos sorprendido jugando de interés al siló ocupando dinero y dados. Fueron remitidos al vivac.

**Detención de un apuntador.**— Los vigilantes 1108 y 104, detuvieron al conocido apuntador de rifas prohibidas Enrique González Sánchez, vecino de Zapata y Paseo ocupándole al registrarle una lista con apuntaciones para los terminales de la Lotería Nacional.

SEPTIEMBRE
8
SABADO
Ntra. Sra. de la CARIDAD

Amantísima Patrona de todos los Cubanos

Los regalos que usted necesite hacer, adquiéralos en

LA INDIA
DANIEL FRAGA
Neptuno 109
frente a Perseverancia
Juguetes - Novedades
Teléfono M-1438

ALMACEN DE MUSICA
INSTRUMENTOS Y ACCESORIOS
S. Iglesias
CUERDAS Y REPARACIONES
SAN RAFAEL 46
Telf. M-1388 HABANA-CUBA

# HABANERAS

Viene de la página NUEVE

## TEATRO ENCANTO

DIA DE MODA

Se han impuesto.

De manera definitiva.

Me refiero a los jueves del Teatro Encanto, el favorito hoy de nuestras familias elegantes.

Lleno en colmo veíase ayer, como siempre en sus días de modas, el amplio y elegante salón.

Cuanto a la concurrencia paso a dar aquí la relación.

Entre las señoras:

Loló Larrea de Sarrá.

Ofelia Rodríguez de Herrera.

Felicia Mendoza de Aróstegui, Loreto Chaple de Turró, María Cabrera de Fowler, María Villar de Méndez Peñate, Mercedes Arcilla de Ruiloba, Martina Urrutibeascoa de Montalvo, Herminia Navarrete, Piedad Jorge de Blanco Herrera, **Lulú** Ajuria de Longa, Amelia Rego de Miranda, Dolores Recio Vda. de Valdés, Juana Suárez Vda. de Ventura, Susana de la Torre de Cazimajou, María Teresa de Armas de Sigarroa, Sra. de Rubí, Juana Fernández de Chisholm, Amparo Z. de Reynolds, Julia Sell de Carbonell, Carmen Osuna de Corral, Elvira Mendive de Osuna, Graciela Urzais de Nin, Obdulia Togores de O' Hallorans, Sra. Vda. de Snead, señora de Castillo, Sra. de Soto, señora de Ferrer, Gloria Ariosa de Almagro, Elodia Muro de Alonso, María Ramírez Vda. de Saaverio.

**Cuca** Ariosa Vda. de Arango.

Un grupo de damas jóvenes y bellas:

Rosario Arango de Kindelán, María Almagro de González Veranes, **Baby** Kindelán de Maciá; Sara Varela de Osuna, **Chacha** Cuéllar de Gutiérrez, Amalia Reyes Gavilán de Rocho, Guillermita Reyes Gavilán de Brú, Mercedes Ajuria de López de la Torre, Graciella Miranda de López de la Torre, Noemí Cancio de Gil; Carmencita Alfonso, Ernestina Rivero, Evelia Méndez de Valdés Rodríguez, Emma Betancourt de Sánchez Fuentes, Angelita Canosa de Sánchez Fuentes, Clara Varela de Suárez, Emelia Aguilera Vda. de Cárdenas, Herminia Sierra de Llaneras, Eloisa Loys de Woodtoock, Nena Herrera de Guma, Piedad Sánchez de Pedro, Mary González de Peña, Herminia P. de Oiz, Siomara O'Hallorans de Busto, Alicia López de Aldaña de Godoy, Amparo Ledón de Ledón, Josefina Mendoza de Cárdenas, Angelina de Cárdenas de Tristán, Sara Callejas de Dávalos, Mercedes Barrena de Valliciergo, Ofelia Barrena de Fernández, Clementina Navas de Fernández, **Desde** D. de Ruiz, Aida Estrada Mora de Recio, Andreita Ferrer de González Mora, **Queta** García de Dominguez, Amalita Anglada de Romero, María Isabel Navarrete de Anglada, Sara Johnson de Aguilera, Silvia Vieites de Marwell, Hortensia Tarafa de Arango, Julita Perera de Demestre, Mercedes L. de Salup, Esther García Feria de Fernández Bulnes, Maximina Marimón de Farrés, Leopoldina Solís de Hernández Plá, Nena de la Torre de Armand, Sarita Larrea de García Tuñón, Blanquita de Céspedes de Acosta, **Trini** de Céspedes de Lafebre, Tulita Bosque, Julita Montalvo, Adela F. de Echevarría, Julia Bolado de Entrialgo, Carolina Bolado de Sellés, Carmela Alió de López, Dulce María Milagros de Giraudier, Graciella Maragliano de Franchi-Alfaro, Celia Comas de Hidalgo Gato, Arsenia Bernal de Fonts, María Teresa Collazo de Morales, Carmen Sampedro de Argüelles, **Minita** Argüelles de Hill, **Bebita** Díaz de Rivero, Margot del Monte de la Cruz, Luz Marina del Cueto de Rosaínz, Eufemia Tabernilla de Gutiérrez, Nena Díaz, de García Granados, Sarita Juztiz, Dulce María Grau de Balcells, Mercedes Pell de Solís, Margot Baños de Mañach, Carmelina Tarafa de Montalvo, Alicia Nadal de Menocal, Perla Levy de Alvarez, Nena Nodarse de Beltrán, Alejandrina del Junco de Aranda, Mercy Del Monte de Maliá, Dora Guzmán de la Riva, Waldina Escobar de Crespo, Rosita Rivacoba de Marcos, Isabel Riverón de Calzadilla, María Antonieta Sierra de Bilbao, Hortensia Arroyo de Castellanos, **Gela** Riera de Leiseca, Rosita Montalvo Vda. de Coffigny, Magdalena de la Cruz de Winkelmann, Angelita Ruiz Guzmán de Pita, **Cuquita** Hernández Guzmán de Tomé, Elena Alfonso de Casuso, Elvirita C. de Benitez, Delfina Vassello de Hortsmann, Amparo Gandía de Medel.

María Luisa Menocal de Argüelles.

Laydee O'Hallorans.

Georgina Galainena de Pernia, Gloria Erdmann de Juarrero, Hemelina López Muñoz de Lliteras, María Romero de Vieites, Margarita Montenegro de Rivas Vazquez, Juana María Parente Vda. de López, Mercedes Sánchez de Argüelles, Concepción de la O. de González, Rosita Aluija de Gálvez, María Montalvo Vda. de Aróstegui, Amparo Muñoz de Pi, Luisa Trujillo de Ortega, María Hernández de Carrillo, Mercedes R. Vda. de Bruzón, Piedad Zamora de Cárdenas, Elvira de Armas de Fritot, Florinda P. de Alvarez.

Lolita Fernández de Velazco de Montalvo.

María Sánchez Vda. de Gutiérrez, Raquel Montoulieu de Sánchez Batista, Josefina Martínez de Lago, María Brown Vda. de García Mon...

Noemí Cancio de Gil.

Señoritas:

Perlita Fowler.

Maritza Bruzón, Lucita y Mercedes Longa, Mercedes Bruzón, María Luisa Menocal, Terina y Mercy Sigarroa, Margot Sarrain, Alicia Fontanills, Ana Julia Gil, Margarita Lezama, Consuelo y Mercedes Chisholm, **Cuquita** y **Katty** Turró, Ofelia Reyes Gavilán, Blanca Rosa Martínez, Silvia Guzmán, Ernestina Sarrain, Cuquita Rosainz, Rosalina González, Lidia Fuentes, Gloria Alvarez, Oneida Leiseca, Ofelia y Eloina de Castro, Zoila y Margarita Ventura, Emma y Margarita Rivas Vazquez, Rosita de la Riva, Bebita Estrada Palma, **Tittita** Gavaldá, Minina Gómez de Molina, Juanita y Conchita Horstmann Vassallo; Cuca y Josefina Lago, Matilde Eva Ortega, Olivia Roa, Eva y María Roa, Gilda García Feria, Virginia Quesada, Teresita y Carmelina Fernández, Zoila y Teresita Betancourt, Celiba Arteaga, **Cuquita** García, Blanquita Sainz, Conchita Ledón, Carmira Montalvo, Carmen Ulacia, Carmita y Eulalita Mora, Macusa López, Ofelia, Berta y Laura Alvarez Cabrera, Moraima del Pico, Aida Hernández Hernández, María Antonia del Portillo, Ofelia Tomé, Estela y Celita Alvarez Díez, Margot Sánchez Toledo, Mirtha Olivella, Lidia García Mon, Carlotica y Leonorcita Rubí; Ascención Cabarga, María Teresa Suárez Solís, Lucy y Leo Rodríguez García, Josefina Alonso, Matilde Sánchez Montoulieu.

**Yiyina** de Cárdenas.

Isabelita Rasco y Esther de Rojas.

María Antonia Alvarez.

Las bellas hermanitas Clarita y Margarita Valdés González.

Rosita Malaret.

Elda y Lida Pérez Aces.

Eva Rosa Pedro, **Yuyú** Davalos, **Lulú** Callejas, Blanquita Nuñez, Carolina de Zayas, Luisita y María Francisca de la Sierra, Aida Hernández, Elena Chaple, Julia y Adelfa Valdivia.

Natalia Ruiloba.

Bebita y Fefa Argüelles, María Isabel Benítez, Carmita y Conchita González, Graciella Pi.

Gloria Fernández de Velazco y Josefina Coffigny.

**Bebita** Montalvo y Fernández de Velazco.

Nenita Wilkelmann, Evelina y Etelvina Martínez Sánchez, Nenita Gálvez, Herminia y Mercedes Mazon, Josefina, Margarita e Isabel Menéndez, María Luisa Pérez, Ada Luque, María Antonia y Carmita Pirez, Graciella Remirez, Ofelia y Llilla Les, Esther Morales, Nena Valdés Recio, Hortensia Milagros.

Nenita Miyares.

Hederea Reyna, Andrea Cabrera, Estrellita de las Cuevas, Matilde Ortega, **Cuquita** López Parente, la seductora Ofelia Tarafa; Rosa María González.

Margot Toledo y Ana María Carrillo.

Flora Balbuena.

Tina, Ofelia e Hilda Sarrá.

La gentilísima Zoila Salup.

**Tina** Hidalgo Gato.

Anita Blanco, Matildita Pagés, Cusa Macías, Julita Carbonell.

Dinorah, Antolina y Emilia María de Cárdenas y Emilita Delgado.

Silvia Párraga.

Consuelo Snead, Amada del Castillo Celia Rego, Lolita, Josefina, Margarita Cabarga; María Matilde Aróstegui.

Y Piedad Maza y Artola.

¡Lindísima!

Enrique FONTANILLS

COLONIA Y LOCIÓN NARCISO AZUL de Mury
EXQUISITAS ESENCIAS
paris.

# ACUSAN A UN SECRETARIO JUDICIAL, DE ZULUETA, DE QUE ESTA LABORANDO EN PRO DEL COMUNISMO ACTIVAMENTE

La revista "Luz", de los penados, exhibe la cultura de los presidiarios de Isla de Pinos. Gobernación prohibirá que los reos de muerte y el verdugo y su auxiliar vendan autógrafos

**LOS PRESIDIARIOS**

El Secretario de Gobernación ha tenido ayer francos elogios para el esfuerzo cultural que realizan los presidiarios de Isla de Pinos, los cuales continúan editando una hermosa revista del penal, en la que publican interesantes trabajos que evidencian su preparación para volver a la sociedad y ser elementos útiles al progreso.

**SE ACUSA A UN SECRETARIO JUDICIAL DE ACRATA Y COMUNISTA**

La Secretaría de Gobernación trasladó ayer por la mañana la orden a la Policía Judcial, Secreta, y Guardia Rural, de que investiguen las curiosas actividades del señor Isidoro Loys Manso, que desempeña el cargo de Secretario Judicial de Zulueta y contra el que existe una denuncia de que e scomunista, francamente ácrata, y labora por el triunfo de sus ideas, en periódicos y revistas.

Según los datos que obran en poder de la Secretaría de Gobernación dicho señor era hace años colaborador de la revista "Tierra" de carácter anarquista y en la ciudad de Remedios fundó otros dos periódicos de igual ideología, llamados Gedeón y Claridades, en los que escribía con el pseudónimo de Silo Mosa. También le acusa de ilícitos manejos en el desempeño de su cargo en connivencia con un procurador de Zulueta, entre los cuales hacen negocios que ponen precio a los mandatos de la justicia local.

La Secretaría de Gobernación ha tenido en los últimos día noticias de que con ocasión de realizarse en Santiago de Cuba la última ejecución en garrote del reo de muerte Valdivia, éste había lucrado poniendo precio a sus palabras, para celebrar algunas entrevistas con diversos elementos, entre los que se asegura que hay algunos periodistas, necesariamente muy nuevos en el oficio...

Igual procedimiento que el reo Valdivia, siguió el nuevo Verdugo Pineda y su auxiliar, que además vendían fotografías del garrote y autógrafos, como si la triste celebridad alcanzada en pocos días, eclipsando la de su antecesor Paula Romero, lesd iera cartel de artistas y no de oficiantes de una tragedia, en que la sociedad los utiliza para imponer la epemplaridad de una sanción a las clases, que en la pendiente del crimen pudieran parecer predispuestas a la realización de mayores delitos.

En vista de esto la Secretaría de Gobernación dirigió en la mañana de ayer un telegrama al Alcaide de la Cárcel de Oriente, dando la orden de que se prohiban esas ventas de objetos que como souvenirs puedan improvisarse en derredor de una ejecución, ahora que estamos en las proximidades de otras ejecuciones. También se alecciona para que los que deseen macabras impresiones del garrote, su funcionamiento, impresiones de los reos o del Verdugo, las obtengan, si ellos quieren libremente sin que medie el precio en dinero.

El Encanto
GALIANO, SAN RAFAEL Y SAN MIGUEL SOLIS, ENTRIALGO Y CIA. TELEFONO A-7221. (Centro Privado.)

Ajuares de Casa

Comprar en EL ENCANTO ajuares de casa—ropa de cama, almohadas, colchonetas, cojines, mantelería, tapetes, artículos de felpa, delantales y uniformes para sirvientes, etc., etc.—durante la decena que termina el próximo lunes, día diez, es adquirir mercancías de alta calidad por solo una parte de su valor.

¡Aproveche los pocos días que quedan de nuestra gran oferta de Ajuares de Casa!

PRIMER PISO

Vestidos

Como consecuencia de las rebajas que impone el final de la temporada los precios de los vestidos de verano los hemos reducido a menos del costo de los materiales.

De este modo no solo le sale a usted gratis la confección, sino que—para que aún sea mayor el beneficio—ni siquiera le cobramos el valor completo de la tela.

Vestidos de puro hilo, confeccionados a mano, a $2.00.

Graciosos modelos interpretados en guarandol, holán, y "voile", a $3.00, 5.00 y 7.00.

Vestidos de crepé de seda estampado o de color entero, muy bonitos, a $10.00.

Vestidos de crepé, "georgette" y "chiffón" estampados, a $12.50.

Vestidos de crepé y "georgette" en tonos claros y medios, en diversidad de modelos del mejor gusto; vestidos de "sport", modelos franceses para calle, tarde y para de noche, a precios igualmente económicos.

Vestidos negros

También los vestidos negros, interpretados en "voile", "georgette", crepé de seda, "chiffón" y encaje, modelos sencillos y elegantes, han sufrido rebaja en igual grado.

Una visita a nuestro Departamento de Vestidos le será muy provechosa.

SEGUNDO PISO

Nuestra Señora de la Caridad del Cobre

Mañana es la festividad de Nuestra Señora de la Caridad del Cobre, Patrona de Cuba, y la de Nuestra Señora de Regla. ¡Cuántos regalos se harán mañana con este motivo! Para elegirlos fácil y acertadamente ofrece EL ENCANTO la más extensa variedad de cuanto pueda desearse en los distintos departamentos de la Casa y en el Departamento especial de Artículos para Regalos. Un presente escogido en EL ENCANTO tiene, además de su valor intrínseco, el que se deriva de su procedencia. Y ello aumenta la estimación y la significación espiritual del regalo. Elija, pues, en EL ENCANTO los que usted va a hacer mañana en la festividad de Nuestra Señora de la Caridad del Cobre, Patrona de Cuba y de Nuestra Señora de Regla.

Ventas Especiales por tres días

VOILE FRANCES y FLAXON SUIZO

Voile francés, muy fino, con estampados nuevos, doble ancho, a 55 c. el corte de 4 varas.

Flaxón suizo con preciosas estampaciones, a 55 centavos el carte de 5 varas.

CALCETINES PARA CABALLEROS

Calcetines, 40 c. el par y $2.15 media docena. (Valen el doble). De hilo en colores enteros; de semi-seda, lisos, con calados y con dibujos; y de algodón, finísimos, a listas caladas, en seis colores diferentes.

PLANTA BAJA

Mañana terminan estas dos interesantes Ventas Especiales.

M.E.C.D. 2016

# SECCION MERCANTIL

## TRES INTERESANTISIMAS PROPOSICIONES FUERON DADAS A CONOCER EN LA REUNION CELEBRADA AYER TARDE POR LA SECCION DE INDUSTRIAS AUXILIARES

### SE PROPONDRA AL GOBIERNO HACER OBLIGATORIA LA EXPOSICION DE VIDRIERAS Y ESTABLECIMIENTOS DE GRANDES Y LLAMATIVOS ANUNCIOS PROPAGANDISTAS DE LOS PRODUCTOS CUBANOS.—EL JUEVES, DIA TRECE SE REUNIRA DE NUEVO ESTA SECCION.—NOTICIAS VARIAS DE LA S. DE INDUSTRIAS AUXILIARES

En la tarde de ayer celebró su sesión reglamentaria la Sección de Industrias Auxiliares, concurriendo a ella los señores: Manuel V. Cuervo, Julio Blanco Herrera, Manuel F. Caldo, Luis M. Santeiro, José de J. Prado y José Isaac del Corral, Director de Montes y Minas y Presidente de esta Sección.

Abierta la discusión sobre los temas que se tienen en estudio y que habrán de ser desarrollados detalladamente en las ponencias que se están preparando, el señor Manuel V. Cuervo presentó las tres interesantísimas proposiciones siguientes:

**LEY DE ANTI-DESCARGA**

1.—No es un secreto el que cada industria tiene determinado volumen de producción, que pudiéramos llamar "capacidad productiva de mayor eficiencia".

2.—Las grandes empresas extranjeras técnicamente dirigidas, procuran conservar sus fábricas trabajando a esta capacidad, con el objeto de obtener el menor costo de producción.

3.—En aquellos casos en que el mercado local, o mejor dicho, el número natural, no pueda absorber el total de esa producción, procuran colocar su relativamente pequeño exceso de producción en otros países.

4.—El sistema que emplean es el siguiente: En su mercado natural, venden a **precio normal** y en los mercados donde colocan su pequeño **exceso** de producción, venden a **precios reducidos,** muchas veces **por debajo** del costo.

5.—Si Cuba no se prepara a evitar el ser lugar de "descarga", no puede industrial alguno sentirse seguro en su negocio.

6.—La "descarga" se utiliza también como medio de arruinar a pequeños industriales del país.

7.—La Ley Anti-descarga debe contener alguna cláusula que considere como delito, la importación de artículos que sean adquiridos en mercados extranjeros a menos precios del de su venta para consumo en el país de su origen.

8.—Esta Ley deberá considerar como delito el empleo, en las Industrias del país, de materias primas, importadas de manera tal que por el precio de venta del producto final se pueda deducir que se ha burlado el espíritu de esta **Ley.**

9.—En casi todos los países cuando se vende dentro del mismo algún artículo importado, a menor precio del costo de producción doméstica, el Gobierno practica una investigación hasta comprobar si efectivamente el precio de venta es el que realmente debiera ser. Si como resultado de investigación, se deduce que el artículo ha sido importado contraviniendo el espíritu de la Ley, se le aplica la penalidad correspondiente, y, en caso contrario se aumentan los derechos.

10. Tenemos entendido que en el Dominio del Canadá existe una Magnífica "anti-dumping-law". Esta comisión podría estudiar las leyes que regulan las Industrias en el Canadá, país próspero, y el cual debe tener algunos problemas similares a los nuestros.

**COSTO DE PRODUCCION**

1. La industria que no adopte los medios de fabricación moderna, no puede subsistir.

2. El Industrial, para competir con el extranjero, y para obtener utilidades, se ven obligados a: subir el precio de venta o bajar el costo de producción.

3. Es de suma importancia el vigilar el Arancel de Aduanas; pero es mucho más seguro, no menos remunerativo, y más dentro de la lógica, el bajar el costo de producción.

4. Probablemente no más del 5 por ciento de las Industrias de Cuba, emplean técnicos en su fabricación.

5. Pueden contarse con los dedos de las dos manos los Industriales que "creen" en los técnicos.

6. No llega a la decena, el número de Industriales que conocen los modernos métodos de "pagar y tratar" al obrero.

Era rama de Ingeniería que tanto se utiliza hoy en los países industriales, y que ha hecho posible el "mass production" a un costo insignificante en los EE. UU. lo que se llama allá, Ingeniería Humana—aquí no se conoce.

7. En Cuba nada se sabe de cooperación; cada fabricante trabaja independientemente de los otros. Es más cada industrial tiene la creencia de que hundiendo a sus colegas se garantiza su éxito, olvidando que si los demás industriales de ese giro se encontraran en condiciones florecientes, las probabilidades serían que él también ganase dinero. En Alemania y los EE. UU. por ejemplo, los fabricantes se unen para sostener técnicos, laboratorios, anuncios, etc.

8. La Sub-Comisión de Fomento Industrial, es una comisión esencialmente técnica, y no puede pasar por alto lo más importante, **el todo** (en el sentido juicio de la palabra): el costo de producción.

9. La parte estrictamente técnica del asunto, es de primordial importancia.

Ninguna industria puede vivir artificiamente, las inyecciones de alto arancel no pueden asegurarles la vida.

10. Tan importante como pueda serlo cualquier otro de los requisitos, para el éxito de la Industria, es; la dirección técnica obligatoria.

11. Los hacendados cubanos desaparecieron por distintas causas; pero se puede asegurar que la inmensa mayoría murieron luchando; pero luchando como podría hacerlo un atacado de apendicitis que no conoce—que no sabe—que el Cirujano con relativa facilidad cura su mal.

12. Si los Industriales Cubanos no acuden al técnico (aparte, desde luego, de otros medios de mejoramiento de que estamos tratando) desaparecerían tal como desaparecieron los Hacendados Cubanos.

**SELLOS DE GARANTIA**

1. El "pueblo" le teme a los productos del país; los mira con recelo.

2. Razón puede tener el pueblo, se ha fabricado mucho artículo malo y se ha vendido mucha basura.

3. No siempre lanza el Industrial al mercado un artículo defectuoso con el deseo de engañar, muchas veces lo hace por ignorancia completa de lo que está laborando; pero eso daña; perjudica a las marcas de productos excelentes.

4. Si fuese posible, una comisión "sana" nombrada por el Gobierno, la Sociedad de Industriales, la Sociedad de Ingenieros y otras entidades, podrían permitir el uso de un "sello" de garantía a aquellas industrias que elaboran productos de calidad.

5. Para usar el sello, sería requisito el juramento de emplear determinada materia prima en calidades definidas, usar ciertos procedimientos, dirección técnica, etc., etc.

6. Si fuese posible obtener una imparcialidad absoluta por parte de la Comisión, el "sello" de garantía llegaría a ser una verdadera "garantía" para el consumidor de productos cubanos.

**PEDIR LA COOPERACION DEL COMERCIANTE**

1. A fin de inducir al público a comprar productos del país, pudiera el Gobierno hacer obligatorio la exposición de vidrieras y establecimientos, en toda la República, de grandes y llamativos anuncios, por ejemplo:

**Vendemos Productos Cubanos — Son Buenos — Cómprelos. Cada peso que usted emplea en artículos extranjeros es un peso que usted le quita a su Patria. — Sea cubano.**

2. El asunto es de tan vital importancia que amerita una campaña enérgica y efectiva.

La Sección de Industrias Auxiliares celebrará su próxima junta el jueves día 13 del actual, a las tres de la tarde, para discutir y aprobar las ponencias que presenten los señores Blanco Herrera y Cuervo sobre tarifas de Ferrocarriles en su relación con los artículos de producción nacional; los señores Galdo y Corral sobre el suministro de fuerza motriz a las industrias por las Compañías de servicio público; y la de los señores Santeiro y Silva sobre la materia prima que se importa del extranjero en su relación con los Aranceles de Aduanas. Se suplica este conducto a todos los señores Vocales que constituyen dicha Sección su más puntual asistencia a la próxima junta, que habrá de revestir gran importancia.

## MADERAS DEL PAIS

**MADERA DEL PAIS Y CARBON VEGETAL**

De Batabanó remite B Novo consignado a Leal Hnos, 176 sacos carbón vegetal.

De Batabanó remite C Novo consignado a Fuente y Mor, 1 lotes id id

De Batabanó remite Lorenzo Estados consignado a González y Vega 238 sacos id id

De Batabanó remite Moas y Compañía, consignado a su orden 237 sacos carbón vegetal.

De Batabano remite Santiago Soto, consignado a Batabanó Industrial, 250 sacos id.

De Batabanó remite B Novo consignado a Leal Hnos, 112 sacos carbón vegetal.

**IMPORTACION DE MADERA**

**Vapor de bandera americana J. R. PARROTT, procedente de Key West, conduciendo varios lotes de maderas para los siguientes madereros:**

R. L. Williams, para A. González, 2900 piezas madera.

Graves Lumber Co., para Lastra Maza Co., 2932 id. id.

Id. para Tellechea, Peña Co., 2003 piezas madera.

Harrell Travis Co., para J. R. Fernández 2420 id. id.

Ansley Lumber Co., para Souto & Santana, 1283 id. id.

Id. para Córdoba Hnos. 2055 id. id.

## ESTACION CENTRAL

Para Matanzas emcrbaoda

Para Matanzas embarcado por J. M Valfe., consignado a su orden una casilla con víveres.

Para Ciego de Avila, embarcado por Luis Ramírez, consignado a W. Chang, una casilla con víveres.

Para Pinar del Río, embarcado por Bonet y Compañía consignado a Pío Fero, una casilla con víveres.

Para Cabañarién, embarcado por González Alemany, consignado a Pedro Genín, una casilla con víveres.

Para Pinar del Río embarcado por J. Fernández R. y Co., consignado a S. Jacinto y Co., una casilla con víveres.

Para Jagüey Grande embarcado por S. Buznego consignado a O García, una casilla con víveres.

Para Palos, embarcado por Fernández y García, consignado a R. Pérez, una casilla con víveres.

Para Pinar del Río embargado por P Bilbao, consignado a Pío Ferro, una casilla con víveres.

Para Pinar del Río, embarcado por P. Bilbao, consignado a Hernández y Vega, una casilla con víveres.

Para Pinar del Río embarcado por P. Bilbao, consignado a Hernández y Vega, una casilla con víveres.

## FRUTOS LLEGADOS

De Remedios V Gómez remite a Juan Pérez, 1 lote plátanos.

De Remedios, Ramón León, remite a su orden 1 id malanga.

De Lombillo, M Olivero remite a Felipe Montes de Oca, 1 lote plátanos, 1 lote cocos.

De Lombillo, Jorge González remite a Aurelio Rodríguez 1 id id 1 id id cocos.

De Nuevitas, Nicolás Cañolo remite a **Rodolfo Durant,** 2 lotes plátanos.

De Remedios, G. Montes de Oca remite a su orden 2 lotes id id.

## Ganado

**DIA 6 DE SETIEMBRE**

La venta en pie:

El mercado cotiza a los siguientes precios:

Vacuno (Camagüey):

Compradores, de cuatro a cuatro y medio.

Vendedores, de cuatro a cuatro y medio.

Puesto en la Habana, de cinco a seis centavos.

Vacuno (Las Villas):

Compradores a cuatro y medio centavos.

Vendedores, de cuatro y medio a cuatro y tres cuartos centavos.

Puesto en la Habana de cuatro y medio a cinco y cuarto centavos.

Vacuno (Oriente):

Compradores, a cuatro y tres cuartos centavos.

Vendedores, de cinco a cinco y cuarto centavos.

Puesto en la Habana, de cinco a seis centavos.

Cerdo del país de nueve a once centavos.

Lanar, de siete y medio a ocho centavos.

**MATADERO DE LUYANO**

Las reses sacrificadas en este matadero se cotizan a los siguientes precios:

Vacuno de 16 a 18 centavos.
Cerda de 38 a 46 centavos.
Lanar, de 30 a 45 centavos.
Tasajo del país según clase, (surtido), de 17 a 20 centavos.

Reses sacrificadas en este matadero:

Reses 115.
Cerda, 86.
Lanar, 21.

**MATADERO INDUSTRIAL**

Las reses sacrificadas en este matadero, se cotizan a los siguientes precios:

Vacuno de 16 a 18 centavos.
Cerda de 38 a 44 centavos.
Lanar, de 35 a 45 centavos.

Reses sacrificadas en eete matadero:

Reses, 258.
Cerda, 164.
Lanar, 57.

**EXPORTACION DE CUEROS**

La casa Lykes Bros, exportó a la consignación de su orden (Hamburgo), 1,100 líos cueros de res al precio de 19 centavos libra.

**ENTRADAS DE GANADO**

Procedente de Santa Clara llegaron 4 carros a la consignación de la Compañía Ganadera de la Habana. De la misma procedencia también 6 carros para la casa Lykes Bros.

De Matanzas llegaron 3 carros a la consignación de la Compañía Ganadera de la Habana.

## Mercado de Víveres

Nueva York, Septiembre 6. (UP):

En este mercado se cotizaron ayer los siguientes artículos:

Trigo duro de invierno: 1.25¼.
Trigo rojo de invierno: 1.54¼.
Centeno para exportar: 1.07½.
Maiz número 2 amarillo: 1.17½.
Avena blanca: 51.50.
Heno número 1: 27.00.
Harina: de 7.85 a 8.40.
Aceite oliva, galón: 0.50.
Aceite barril: de 2.00 a 2.15.
Aceite semilla de algodón:
Afrecho: 34.50.
Manteca refinada, en laats: 13.00.
Manteca refinada en tercerolas a 14.00.
Papas Long Island: a 4.40 el saco de 150 libras.
Frijoles colorados a 8.60.
Arroz Fancy: de 7.50 a 8.00.

## MERCADO DE LEGUMBRES

JACKSONVILLE, Sept. 6. — (UP) —Las condiciones y cotizaciones que prevalecieron hoy en el mercado al por mayor de Jacksonville, son, según el Bureau del Estado de la Florida, las siguientes:

Los precios que rigieron hoy fueron:

Judías de Florida, redondas, verdes, de $3.50 a $4.00 el cesto.

Judías de Florida, Kentucky Wonders, de $3.00 a $4.00 el cesto.

Berenjena de la Florida, de 1.50 a $2.00 cesto.

Pimientos de Florida de 1.50 a 2.00 el cesto.

Quimbombó pequeño, de 0.75 a 1.25.

Quimbombó grande, de 1.00 a 1.50.

Tomates Maryland, fancy, de 2.25 a 2.75.

Huevos frescos, 46 centavos docena.

## NOTAS DE IMPORTACION

**AUTOS & ACC.**

**Vapor de bandera americana SIBONEY, de New York.**

J. Willys Ecport, para Pelayo Quintero, 1 caja accesorios autos.

Overseas Motor, para L. B. Ross, 11 huacales llantas y 7 ruedas.

Dunlop Tire Rubber Co., para su Orden, 14 piezas gomas macizas.

Kelly Springfield, para M. Rodríguez, 144 bultos llantas.

Dunlop Tire Rubber Co., para su Orden, 32 piezas llantas.

Mack Motor Co., para M. 1 caja acc. camión.

Federal Motor, para Pelayo Quintero, 1 pieza chassis camión.

**Vapor de bandera americana H. M. FLAGLER, de Key West.**

Dodge Bros, para Ortega Fernández, 17 autos, 45 bultos acc. id.

Chrysler Corp. para Imperial Auto Co., 4 autos completos.

Dill Mfg Co., para A. García Co. 1 caja acc. auto.

Rid Ged Grip Co., para A. García Co., 8 id. id.

Studebaker Corp, para Metropolitan Auto Co., 4 piezas autos y acc.

J. N. Willy Export, para Leyao Quintero, 3 id. id.; 3 id. id.; 7 cajas accesorios.

Grahan Paige Motor Co., para Shackleford Motors Co., 11 piezas acc. autos, 3 piezas autos completos.

**Vapor de bandera americana CALAMARES, de New York.**

General Motor Co., para L. B. Ross 8 cajas partes acc. autos.

United States Rubber Co., para su orden, 404 bultos llantas.

Young Gleen Co., R. Y. H .5 cajas acc. autos.

Young Gleen para M. L. I., 3 id. id.

The White Co., para J. Ulloa Co., 5 bultos acc. camión.

Reo Motors Co., para Mora, 1 caja acc. autos.

United Fruit Co., para J. Ulloa Co. 7 id. id. camión.

E. L. Santos & Co., para E. S. 2 cajas id. id. autos.

Id. para M. Y. C., 4 id. id.

Id. para Co. Acc. Autos, 8 bultos id.

**Vapor de bandera americana MUNAMAR, de New York.**

Ford Motos Co., para su orden, 1 caja cubiertas, 33 piezas autos completos.

General Tire Rubber Co., para su orden, 128 bultos llantas.

**Vapor de bandera americana J. M. PARROTT, de Key West.**

Goodyear Tire Rubber Co., para su orden, 1218 bultos llantas.

## MERCADO DE TABACO

Doscientos setenta tercios de colas, compraron y registraron Trinidad y Hermano en los almacenes de González y Vázquez.

De la misma clase vendieron y entregaron ciento ochenta tercios, Manuel A. Suárez y Compañía a los dueños de La Gloria Cubana.

Cano y Hnos., estuvieron entregando durante la mañana, ciento veinticinco tercios surtidos de la nueva cosecha de Artemisa, a Cuesta, Rey y Compañía.

Veinticinco tercios de Partido, también de la nueva cosecha, registró Arthur A. Schwarz en los almacenes de J. B. Diaz y Compañía.

Otro lote de cabezas de igual procedencia, vendió José Galván a la Cuban Land and Leaf Tobacco Company.

Siguieron ayer en el mercado los Sobrinos de Antero González, quienes compraron y registraron, en los almacenes de Manuel A. Suárez y Compañía, setenticinco pacas de botes de la nueva cosecha de Las Villas, y setentinueve de la misma clase e igual procedencia y tiempo, en casa de Pérez y Capín.

Ochentitrés tercios de terceras, vendieron y entregaron Rodríguez, Méndez y Compañía a I. Kaffenburgh e hijos.

Leslie Pantín e Hijo siguen comprando octavas y permanentes. Ayer registraron en los almacenes de Ramón Ruisánchez y Compañía, sesenta tercios, y otra cantidad igual en casa de Puente y Compañía.

H. Duys y Compañía compraron a Abelardo Cuervo y Compañía, treinticuatro tercios de cuartas de Remerios.

Ciento setenticinco pacas de botes y capadura de igual procedencia, vendieron y entregaron Ramón Ruisánchez y Compañía a Calixto Rodríguez Mauri.

El total entregado por Muñiz y Hermanos a Manuel A. Suárez y Compañía, fué de doscientos cuarenticuatro tercios de octavas y permanentes.

**OPERACIONES EN TAGUASCO**

Nuestro corresponsal en Taguasco, provincia de Santa Clara, señor Peña, nos informa en telegrama de ayer, que los compradores de Ramón Cepa han llegado a aquella zona y ya recorren los campos, como también los representantes de Menéndez y Compañía, que inician nueva acción de compras.

Nos añade nuestro corresponsal, que en aquella zona se pagan las primeras capaduras a noventa pesos el tercio, con las escalas acostumbradas las demás clases. Las terceras a cuarenticinco.

**LA RAMA QUE ENTRO AYER**

Por los ferrocarriles entraron ayer las siguientes partidas de pacas y tercios de tabaco en rama:

De Cabaiguán, para Menéndez y Compañía, 125; Kaffenburgh e Hijos, 91; Echevarría y Pérez, III.

De Florencia: para J. M. Martínez, 132; para Fernández y Zabada, 120; para Abraham Haas, 83; para Urtiaga y Toledo, 329; para Prieto y Compañía, 130.

De San Juan y Martínez: para Romeo y Julieta, 81; para Ramón Rodríguez; 30; para Pío Berdayes, 110; para la Cuban Land. 72; para Torres y Gener, 52.

De Mendoza, para González y Compañía, 42; Alxalá y Compañía, 55; Pablo L. Pérez, 15; Gerardo Smith, 40.

De Camajuaní: para Echevarría y Pérez, 94; para Pablo L. Pérez; 84; para Constantino González y Compañía, 147; para Kaffenburgh e Hijos, 154; para la Cuban Land, 210.

De Guayos, para Sierra y Diez, 148, y para Muñiz y Hermanos, 170.

De Sancti Spíritus, para Sobrinos de Antero González, 187.

De Jíquimas, para la Henry Clay, 100.

De Matagúa, para Junco y Hermano, 78.

De Camajuaní, Constantino Gonzáles y Compañía, 32, y para Abraham Haas, 74.

De San Diego del Valle, para Sobrinos de Antero González, 180.

De Vueltas, para Iglesias y García, 81.

De Placetas, para Constantino González y Compañía 86.

De Río Feo, para Toraño y Compañía, 138.

De Puerta de Golpe, para González y Compañía, 96.

De Guane, para Rodríguez, Méndez y Compañía, 140.

De Guayos, para Lobeto y Compañía, 84.

De Esperanza, para Ramón Ruisánchez y Compañía, 84.

De Encrucijada, para Menéndez y Compañía, 219, y para J. B. Díaz y Compañía, 112.

De Placetas, para J. Cortés y Hermanos, 71.

De la Quinta, para la Cuban Land, 70.

De San Juan de los Yeras, para Pablo L. Pérez, 74.

De Vega Alta, para H. Duys y Compañía, 60.

De Cumanayagua, para Menéndez y Compañía, 75.

De Caibarién, para Abraham Hass, 150.

De Fomento, para Muñiz y Hermanos, 88.

De Guayos, para W. Armbrecht y Compañía, 132, y para Lobeto y Compañía, 85.

De Majagua, para Fernández y Zabala, 139.

De Sancti Spíritus, para Kaffenburgh e Hijos, 98, y para W. Armbrecth y Compañía, 120.

De Zaza del Medio, para Manuel A. Suárez, 118, y para Abraham Haas, 94.

De Santa Clara, para Sobrino de Antero González, 120, y para Menéndez y Comp., 93.

De Baez, para Sidney Rothschild, 98.

De Cabaiguán, para Menéndez y Compañía, 109, y para Echevarría y Pérez, 222.

De Fomento, para Sidney Rothschild, 115.

De Chambas, para Ricardo Martín Pérez, 200

De Falcón, para Muñiz y Hermanos, 86.

## MANIFIESTOS DE VIVERES

**Vapor de bandera inglesa ULUA, de San Francisco y escalas, consignado a United Fruit Company. (Manifiesto 499).**

Sussman Worsmer Co., para F. L. 35 cajas pasas.

Nutten Co., para Marca (1742), 50 cajas peras, 10 cajas duraznos.

Pacific Food, para M. Co., 150 sacos frijoles.

Pacific para Echevarría Sánchez Co., 179 id. id.

Id. para A. M. Co., 102 id. id.

Id. para A. M. Co., 80 id. id.

Klath Bros Co., para Echavarri Sánchez Co., 150 id. id.

Sisheimer Co., para Orts Co., 200 sacos frijoles.

Growers Co., para M. S. 100 sacos arroz.

Id. para González & Suárez, 250 sacos arroz.

Id. para M. S. Co., 100 sacos arroz.

Lewis Simas Jones, para M. G. Co., 300 id. id.

Richard J. Murphy, Orden Hermanos, 200 id. id.

Id. para Framil García Co., 200 sacos arroz.

California Pack Co., L. Marcos, 5 cajas vinagre, 100 cajas frutas en conservas.

Id. para López, 120 id. id.

W. B. Fair Export, para Viera Estape Co., 50 sacos frijoles.

California Pack Co., para Viera Estape, 50 cajas frutas conservas.

R. C. Gill, para Zabaleta Co., 85 sacos frijoles.

Richard J. Murphy, Llamedo & Portal, 200 id. id.

Id. para Llamas & Ruiz, 100 id. id.

**DE CERRO AZUL (PERU)**

Unión Fabricantes Aceite, F. L. Co., 150 cilindros aceite semilla.

R. Cavielier, para G. V. W. 200 sacos café.

**Vapor de bandera americana H. M. FLAGLER, de Key West, consignado a P. Ross Robert. (Manifiesto 500).**

Swift Co., al mismo, 15 barriles menudos, 10 cajas salchichas, 11,487 kilos puerco.

East Side Pack, para Santeiro Co., 370 piezas tocino.

Id. para Suárez Tous Co., 326 piezas tocino.

Id. para Zabaleta Co., 129 id. id.

Id. para Barraqué Maciá Co., 40 tercerola manteca.

Id. para Alonso Cop., 315 piezas tocino.

Dold Pack Co., 27.230 kilos manteca a granel.

Armour Co., al mismo, 27.307 id. id.

Cleveland Provision Co., M. C. C. 10 tercerolas manteca; 25 tinas id.

Id. V. E. 10 tercerolas manteca.

Id. para M. H. Co., 10 id. id.

Id. para V. F. 10 id. id.

C. Wolff Pack Co., Wilson Co., 26.952 kilos manteca.

Seymur Pack Co., para Canales Hno. 400 cajas huevos.

Fairmon Creamery Co., Abascal Co., 500 id. id.

Sgobel & Day Cuban Fruit 1075 huacales uvas.

Gennings Bash, para B. Balbín, 76 barriles manzanas.

Bay State Milling Co., para M. Fernández Co., (Cienfuegos), 250 sacos harina trigo.

Eberle Albrech Flour, para Solo Armada Co., 300 id. id.

**Vapor de bandera americana MUNAMAR, procedente de New York, consignado a Munson S. Line. (Manifiesto 501).**

Munson C. Line, para M. Ezquerro, 250 sacos harina.

Quaker Oast Copara Hijos F. González, 35 cajas víveres.

Id. para Manzabeitia Co., 26 id. avena farina.

Id. para González Hnos., 50 id. avena.

Munson S. Line, para Galbán Lobo Co., 300 cajas leche condensada.

Krey Packing Co., para Alberto Fantiso, 50 sacos frijoles.

Id. para Suárez Ramos Co., 150 sacos frijoles.

American Cuban S. Line, para G. J. 4 cajas víveres.

Id. para S. C. C. 24 id. id.

Rwckitts U. S. A. para W. B. Fair 101 cajas añil.

Curtice Bros Co., para Pérez Prieto Co., 40 id. guisantes.

Munson S. Line, para Alamo Co., 3,000 bolsas de maíz.

Id. para Otero Co., 3000 id. id.

Id. para E. Fuerte 517 fardos tasajo.

Id. para J. Vivo Co., 528 fardos tasajo.

Id. para S. F. 578 id. id.

Id. para F. Ortega, 335 id. id.

Id. para H. A. 333 id. id.

Co. Frigorífica Argentina, Orden, 333 id. id.

Iglesias Co., para Echavarri Sánchez Co., 30 id. id.

Id. para F. Pereira Co., 25 id. id.

W. B. Fair, para Piñán Co., 100 sacos frijoles.

Id. para J. Menéndez, Co., 100 sacos frijoles.

Id. para Suárez Ramos Co., 150 sacos frijoles.

Id. para J. Astorqui Co., 150 sacos frijoles.

Allied Packers Co., para Aguilera Margañón Co., 25 tercerolas manteca.

Arnold Spitz Co., para Beis Co., 392 sacos alimento.

J. E. González Co., para Mestre, Machado Co., 1500 id. avena; 1684 fardos heno.

**Vapor de bandera americana HAVANA procedente de Veracruz escalas consignado a D. Thomas. (Manifiesto 502).**

A. González, para M. 100 sacos frijoles.

F. Varela, para López Ruiz Suárez, 250 id. id.

Agencia Comercial Marítima, para No. Marca, 150 id. café.

**Vapor de bandera danesa NORDEM procedente de Filadelfia, consignado a D. Thomas (Manifiesto núm. 503).**

Grevatt Bros, para American Grocery Co., 101 cartones sopa en latas.

Id. para Otheguy Co., 100 id. id.

Id. para J. Rubizar Co., 100 id. id.

Id. para E. M. Gómez, 100 id. id.

Id. para J. Gallarreta Co., 50 id. id.

Id. para García Co., 60 id. id.

Id. para Hijos F. González, 50 id.

Kestler Weyl, para Méndez Alvarez Co., 256 cajas galletas.

**Vapor de bandera danesa VENUS, procedente de Norfolk, consignado a West Indies S S Co. Con carbón. (Manifiesto 504).**

**Vapor de bandera americana J. R. PARROTT, procedente de Key WEST, consignado a P. P. Roberts. Sin víveres. (Manifiesto núm. 505).**

## PULPA HECHA DE LA FIBRA DE LA CAÑA DE AZUCAR

### La Sección de Industrias Nuevas trató ayer de este asunto de gran importancia

Reunidos los miembros de la Sección de Industrias Nuevas actuando de presidente el doctor Alzugaray y de secretario el doctor Márquez Sterling, se dió cuenta con las ponencias de los señores Portuondo y Rodríguez y Mendoza sobre elaboración de pulpa mecánica de la fibra de caña de azúcar y sobre Industrias Nuevas que puedan desarrollarse en Cuba respectivamente.

En relación a la ponencia de los señores Portuondo y Rodríguez se aprobó por unanimidad y se acordó elevar dicho informe a la Subcomisión de Fomento Industrial, con objeto de discutirlo a la mayor brevedad dada la importancia de la implantación de dicha industria reportaría a la economía nacional.

Se acordó que el doctor Alzugaray se hiciera cargo de redactar la ponencia sobre el Instituto Técnico Agrícola Industrial y no habiendo otro asunto que tratar se dejó citados a los miembros de la Sección para celebrar el día 21 del presente mes, en la que deberán rendir los miembros de la expresada Sección todas las ponencias turnadas.

## EXPORTACION DE PRODUCTOS CUBANOS

Aguacates:

Vapor americano Cuba, para Cayo Hueso, O. Campos, para N. Geraci Co., 200 huacales aguacates. A. Cejudo, para N. Geraci Co., 478 id. id.

Vapor americano Governor Cobb, para Cayo Hueso. O. Campos, para Díaz Bros., 80 huacales aguacates, A. Cejudo, para R. Cabrera, 246 id. id., O. Campos, para Reedy Forwardin, 61 id. id.

Vapor inglés Ulúa, para Nueva York. O. Campos, para A. Trueba, 36 huacales aguacates, Modesto Ledo, para S. Duct Co., 113 id. id.

Vapor americano Havana, para N. York, L. C. Monne, para su orden, 53 huacales aguacates, V. Suárez, para H. E. S., 134 id. id.

Sombreros:

Vapor cubano Guantánamo, para Puerto Rico y escalas. Díaz González Co., para Hats Trading Co. (S. Domingo), 1 caja sombreros de paja con un valor de $120.

Jabón amarillo:

Vapor cubano Guantánamo para P. Rico y escalas, Crusellas Co. para Navarro Camporo Co., (Santo Domingo), 150 cajas jabón, con un valor de $900, para J. Armentero Co. (id.) 200 id id con un valor de $1,200.

Calzado:

Vapor cubano Guantánamo, para Puerto Rico y escalas, J. Berdie Co., para J. Lema, 3 cajas con 396 pares calzados con un valor de $1,584.60.

Ropa hecha:

Vapor americano Calamares, para Cristóbal y escalas, Miranda Hnos., para Eisenman Kleite (Colombia), 1 caja trajes de hombres con un valor de $1,119.97.

Pasta de guayaba:

Vapor cubano Guantánamo, para Puerto Rico, F. Lamuño, para F. Derizans Co., 21 cajas pasta de guayaba con un valor de $332.23, Valea Co., para R. Cacho, 5 id id con un valor de $60.

Azúcar:

Vapor americano J. R. Parrot, para Cayo Hueso, The Cuban Sugar Refining Co., para Cabrera Bros., 600 bultos azúcar refino con un valor de $2,132.00

Miel abeja:

Vapor americano Siboney, para N. York, Carlos Arnoldson, para G. G. (Alemania), 25 barriles miel de abejas con un valor de $520.

Esponjas:

Vapor americano Siboney, para N. York, Esfakis Pereda Fernández, para F. Sponger (Londres), 55 pacas esponjas con un valor de $2,868.10, para Lasker Bernstein (E. U. A.) 233 id id con un valor de $14,659.69, para G. Sponger )id.) 107 id id con un valor de $10,297.89 para G. West India Sponger (id) 74 id id con un valor de $5,987.89.

Huesos:

Vapor americano J. R. Parrot, para Cayo Hueso, J. Cortada Co., para Wilson Toomer, 1 carro con 30 mil kilos huesos con un valor de $228.

Perfumería:

Vapor americano Calamares, para Cristóbal, Compañía Nacional de Perfumería, para J. E. L., 2 cajas perfumería con un valor de $220.00.

Ron:

Vapor holandés Spaardam, para Veracruz, Co Ron Bacardí, para R. Guerra, 30 cajas ron con un valor de 360 pesos, para La Puerta del Sol, 25 id id con un valor de 315 pesos.

Tripas de res:

Vapor alemán Danzig, para Hamburgo, Lykes Bros., para su orden, 25 barriles tripa de res en salmuera con un valor de $750.

Langostas:

L B de Luna para W T Smith, 16 cajas langostas con un valor de $252.80.

## LA LLUVIA

Según los datos reportados a la Secretaría de Comunicaciones, por los Centros de Telégrafos, durante las últimas veinticuatro horas llovió en los lugares siguientes:

Provincia de Pinar del Río: Llovió poco en Arroyos de Mantua, Central Niágara, Mendoza, Puerto Esperanza, San Cayetano y Viñales; regular en Dimas, Guane, Pinar del Río y Remates; mucho en Cortés, La Coloma, La Fe, Las Martinas, Mantua, Minas de Matahambre, Minas de Santa Lucía, Pilotos, Sábalo, San Luis y San Juan y Martínez.

Provincia de la Habana: No se recibió parte.

Provincia de Matanzas: Llovió poco en Alacranes, Calimete, Jovellanos, San José de los Ramos, Tinguaro, Varadero, Guarieras, Central Porfuerza y Central Santa Rita; regular en Coliseo, Central Mercedes, Central Carolina y Central Santa Amalia; mucho en Central España, Central Socorro, Güira de Macurijes, Limonar, Los Arabos, Martí, Matanzas, Perico, Central Limones, Central Triunfo, Central Guipúzcoa y Central Zorrilla. En el Central Santa Rita 22 centésimas.

Provincia de Santa Clara: Llovió poco en Cartagena, Cascajal, Esperanza, Guayos, Lajas, Ranchuelo, Tuinicú, Vueltas, Central Santa Rosa y Central Santa María; mucho en Cabaiguán, Caibarién, Central Narcisa, Central Pastora, Cumanayagua, Manacas, Remedios, Sancti Spíritus, San Juan de los Yeras y Taguasco.

Provincia de Camagüey: Llovió poco en Ceballos, Central Agramonte, Central Algodones, Central Baraguá, Central Jaronú, Gaspar, Guáimaro, Jagüeyal, Jatibonico, Punta Alegre y Senado; mucho en Camagüey, Céspedes, Contramaestre, Elia, Florida, San Jerónimo y Jobabo.

Provincia de Oriente: Llovió poco en Baguanos, Baracoa, Cueto, Holguín y San Pré; mucho en Veguitas y Yara.

En el resto de la Isla no llovió.

## MERCADO DE VIVERES

CAFE.— En almacén Habana se consigue a $35.00 el tipo selecto, natural, de Guantánamo, o sea café similares a las clases finas de Puerto Rico. El tipo Yauco de la misma zona guantanamera se obtiene a $34.50 y el de Baracoa a $32.50; y el más corriente de Palma Soriano a $23.50. Además de éstos hay en almacén Habana otros tipos, cuyos precios fluctúan entre $25.00 a $31.00 y corresponden principalmente a la extensa zona oriental. Se clasifican como corriente, como de hacienda, etc. Pero para comprar lo más acertado es hacerlo por muestras, pues dichas denominaciones son muy elásticas y reflejan más las conveniencias de los tenedores que la realidad de las cosas.

El tipo 'Rico' del Brasil sigue en almacén Habana a $32.50 y los de Centro América, según clases, $30.00 a $42.00.

**LA MEJOR OFERTA CIF CUALQUIER PUERTO DE LA ISLA.**

Arroz Semilla, S. Q., quintal inglés, 12 chelines.

Término de pago:— Crédito irrevocable confirmado en Londres, pagaderos a los 90 días vista.

**LA MEJOR OFERTA A TREINTA DIAS PARA EL PAGO EN ALMACEN HABANA**

Ajo de Bañolas, nuevo, de cajas de 45 mancuernas, mancuerna a $0.17.

AZUCAR.— Entre almacenistas se operó en Lonja al precio de $3.00 en turbinado de primera clase, a $2.40 en el centrífuga de la misma calidad y a $3.40 en el tipo refinado. Para comerciantes del interior, a base de treinta días para el pago, los precios son $0.10 más altos. Al contado o en fragatas completas hay cotizaciones especiales.

**AJO DE CHILE DE 16 MANCUERNAS EN CAJA:**

Un tenedor local lo ofrece al precio de $0.45 mancuernas en almacén Habana, a plazo para el pago.

PAPA.— Ha reaccionado hoy el mercado local. El barril standard de papa de garantía, es decir sana y de aguante para embarques al interior, cuesta $4.00 como mínimo. Algunos tenedores pretenden hasta $4.50 por igual mercancía.

**PASAS GRANO EN CARTONES DE 10 LIBRAS NETA.**

Se venden en almacén Habana a razón de $1.50 cada cartón. Se trata de pasas nuevas, de la mejor calidad.

ARROCES.— Está paralizada la demanda para esta mercancía y como los precios actuales son muy limitados, siguen valiendo en almacén Habana el Siam Garden No. 1 $4.30, el Semilla, S. Q. $3.65, el americano partido $3.25, el Canilla Viejo $4.7|8 el Siam Extra 10.15 por ciento $4.50 el Siam Super 5 Estrellas $4.75, el Valencia $5.75, el Semilla americano $3.50 y el Jigón Largo No. 1 $4.10. Los tipos Siam Brillosos, según clase los hay desde $4.7|8 a $5.90.

**SIDRA ASTURIANA**

En partidas de 10 cajas vale la marca "El Gaitero" $7.00 y la Cima $7.75. Otras, cuyas marcas son menos acreditadas cuestan más baratas.

TASAJO.— Dado lo encalmado que está el mercado para este renglón, en partidas regulares podría conseguirse de almacén Habana en piernas a $18.50, e isurtido a $16.3|8, el puntas a $19.25, el pato hueso a $17.75 y el pato paleta a $14.50. Como el tipo despuntado depende de cómo se corte, los precios son variables, y de ahí que no se pueda determinar con fijeza el mejor precio

# SECCION MERCANTIL

## INFORMACION AZUCARERA

### MERCADO DE AZUCAR

NUEVA YORK, septiembre 6. (UP) — Después de haber perdido moderadamente en las primeras transacciones como resultado de algunas liquidaciones por parte de comisionistas, debido principalmente a la publicación de avisos de entrega de 200 lotes de septiembre, el mercado de futuros en crudos desarrolló un tono más firme en las últimas horas de la sesión. Los negocios fueron, sin embargo, de moderadas proporciones, siendo causa de que el movimiento careciera de interés.

En el mercado de costo y flete también reinó la calma. Las ofertas de crudos fueron pequeñas, consistiendo solamente en algunos lotes de Filipinas a 4.08 cts., precio equivalente a 2 5/16 cts, la libra. Se ha tribuido a intereses europeos la compra de dos cargamentos de Cuba, para entrega en octubre, pero no se ha dado a conocer el precio.

El mercado del refino estuvo encalmado.

| MES | abre | alto | bajo | cierra |
|---|---|---|---|---|
| Dic . . . . | 228 | 229 | 225 | 226 |
| Enero . . . | 230 | 230 | 226 | 227 |
| Marzo . . . . | 229 | 230 | 227 | 228 |
| Mayo . . . . | 236 | 236 | 234 | 235 |
| Julio . . . . | 243 | 243 | 242 | 242 |
| Sept. . . . . | 218 | 218 | 213 | 213 |
| Octubre . . . | 219 | — | — | — |
| Sept 1929 . | 249 | 250 | 248 | 248 |

### MERCADO LOCAL DE AZUCAR

Mal impresionado estuvo ayer nuestro mercado local de azúcar, influenciado por la flojedad habida en los mercados consumidores.

Para los Estados Unidos se exportaron 77,000 saquitos de azúcar refinada.

#### PROMEDIO OFICIAL DEL PRECIO DEL AZUCAR

Precio promedio oficial en almacén público alcanzado por la libra de azúcar, de acuerdo con lo dispuesto en el Artículo X del Reglamento puesto en vigor por decreto presidencial número 233 de 14 de Febrero de 1928:

MES DE AGOSTO

| | |
|---|---|
| 1ª quincena | |
| Habana. . . . . | 2.108073 |
| Matanzas. . . . . | 2.129611 |
| Cárdenas. . . . . | 1.135765 |
| Sagua. . . . . | 2.134242 |
| Manzanillo. . . . . | 2.108074 |
| Cienfuegos. . . . . | 2.135766 |
| 2ª quincena | |
| Habana. . . . . | 2.145153 |
| Matanzas. . . . . | 2.166691 |
| Cárdenas. . . . . | 2.172845 |
| Sagua. . . . . | 2.169879 |
| Manzanillo. . . . . | 2.145154 |
| Cienfuegos. . . . . | 2.172846 |
| Del mes: | |
| Habana. . . . . | 2.127300 |
| Matanzas. . . . . | 2.145134 |
| Cárdenas. . . . . | 2.154992 |
| Sagua. . . . . | 2.152720 |
| Manzanillo. . . . . | 2.127301 |
| Cienfuegos. . . . . | 2.154993 |

Las noticias recibidas a primera hora de Nueva York, anunciaron un mercado flojo, y con tendencia a seguir declinando. Más tarde se recibió el despacho siguiente:

La inesperada afluencia de unas cuantas entregas de Septiembre hubo de intranquilizar el mercado por la tarde, lo que ocasionó una liquidación general. Los precios de futuros bajaron marcadamente.

Aunque en lo fundamental no ha ocurrido nad ade particular que justifique un cambio, el sentimiento general, sin embargo, es de que los factores bajistas ya se han dado por descontados en el mercado y que si algún cambio ocurriere éste será para afirmar el mercado.

Se supo hoy de modo terminante que en las primeras horas del día Rionda vendió un cargamento de 20 mil sacos de Cuba para pronto embarque a la Pennsylvania Sugar al precio de 2-5/16, equivalente a 4.08 libre a bordo.

En el mercado de costo y flete, Rionda continúa siendo prácticamente el único vendedor, pues los demás tenedores se resisten a deshacerse de sus azúcares a estos precios.

Se cree que la American Sugar y otro refinador de la costa compraron azúcares esta mañana al tipo de 5/16. El mercado de refino, quieto, pues el comercio espera que baje a 5.45.

Los cables recibidos al medio día anunciaban un mercado más flojo, rumorándose ventas de Filipinas al equivalente de 2-1/4 centavos costo y flete, sin expresarse más detalles. Al cierre del mercado corrieron nuevos rumores de haberse efectuado ventas de Cuba, alrededor de unos 50,000 sacos a 2-1/4 centavos costo y flete.

El movimiento azucarero habido en los puertos del Atlántico durante la semana fué como sigue:

| | Toneladas |
|---|---|
| Arribos. . . . . | 53,510 |
| Derretidos. . . . . | 59,000 |
| Existencias. . . . . | 380,301 |

En la Bolsa de Azúcares Futuros se vendieron 84,500 toneladas.

Las existencias en los Almacenes Afianzados de Nueva York, ascendían ayer a 1.931,059 sacos de azúcar.

### MERCADO DE LONDRES

Este mercado abrió quieto, con ofertas de algunos lotes parciales de azúcares del Perú a base de 2.26 centavos libre a bordo. Se anunciaron ventas de azúcares de Cuba, con destino al Continente europeo, para embarques en Septiembre y Octubre, sin más detalles.

## PESETA

SE COTIZO A RAZON DE

**6 PESETAS 02.89 DOLLAR**

## FRANCO

SE COTIZO A RAZON DE

**25 FRANCOS 57 CENTIMOS DOLLAR**

## BOLSA DE N. YORK

ACCIONES **4,500,000**

BONOS **8,810,000**

CHEQUES **1,255,000,000**

## Mercado Local de Valores

Próximamente será anunciado el pago del dividendo regular a las acciones de Cuban Telephone Co., e Internacional de Teléfonos.

Algo movidas las petroleras de Union Oil Co., había compradores a tipos más altos que los cotizados oficialmente.

La impresión que prevalece respecto a las preferidas de la Empresa Naviera de Cuba, es que alcanzarán tipos más altos.

Rigieron firmes las acciones preferidas de la Havana Electric Railway Co.

Sostenidas las preferidas y preferentes de Havana Electric and Utilities Co.

Las de Internacional de Teléfonos, abrieron de 184-1/2 a 185, subiendo después a 186, quedando al cierre a 183-1/2 a 184.

Continúan firmes las preferidas de Cuban Telephone Co.

En completa calma los valores de seguros.

Quietas las acciones ferroviarias.

Actuaron con alguna irregularidad las acciones azucareras.

Extraoficialmente se cotizan a tipos firmes, los bonos de la Lonja del Comercio. No hay tipos oficiales para los bonos del cuatro y medio de la Internacional de Teléfonos, y del cinco y medio del Ferrocarril Norte de Cuba.

Se nota buena demanda de bonos de la República de Cuba, por parte de los pequeños rentistas.

## MERCADO DE NEW YORK

### MERCADO DE CAFE

NUEVA YORK, septiembre 6 (UP). Los bajistas realizaron hoy algunas transacciones para cubrirse durante el día de hoy, pero después de esto la demanda quedó satisfecha, y la list fluctuó, sin tendencia definitiva, dentro de límites estrechos. Se atribuye esto al hecho de que los operadores en general parecían dispuestos a proceder con cautela. Las noticias recibidas fueron halagüeñas sin embargo. Los cablegramas de Brasil y de Europa dan cuenta de que mejora la situación.

En el mercado local del costo y flete, los negocios fueron escasos. Rio del 7 se cotizó de 17 a 17 y cuarto cets, mientras Santos del 4 se cotiza de 23 y cuarto a 23 tres cuarto.

| MES | abre | alto | bajo | cierra |
|---|---|---|---|---|
| Dic. . . . . | 1580 | 1590 | 1580 | 1590 |
| Marzo . . . | 1549 | 1560 | 1547 | 1559 |
| Mayo . . . . | 1531 | 1538 | 1531 | 1538 |
| Julio . . . . | 1505 | 1505 | 1505 | 1505 |
| Sept. . . . . | 1590 | 1590 | 1580 | 1580 |

### MERCADO DE ACCIONES

NUEVA YORK, sept, 6, (UP).— Los operadores vacilaron durante algún tiempo en realizar operaciones de compra con el objeto de aprovecharse de las anacias obtenidas durante la reciente alza. Sus ventas provocaron una baja temporal en muchas emisiones y los bajistas se encontraron por un corto tiempo en condiciones de hacer algún dinero. Hacia el cierre de la sesión, rechació la confianza y muchas emisiones avanzaron afianzandose los precios.

La Revista Ironage, autoridad en su campo de acción, afirma que la producción de aceros en el cuarto trimestre establecerá un nuevos record, y esta noticia forzó el alza de las acciones. United States Steel, avanzó 3 y medio puntos y otras emisiones de 2 a 8 puntos.

General Motors perdió 3 octavo puntos en el día y Radio 5 tres cuarto.

Las transacciones llegaron a la marca de 5 millones de acciones, lo que obligó a los tickers a retrasarse cerca de media hora.

El interés del dinero abrió a 7 y medio por ciento.

Los bonos continuan firmes.

## BOLSA DE NEW YORK

| | |
|---|---|
| **FERROCARRILES** | |
| Atch Top. Sta. Fe. . . . . | 194¼ |
| Atl Coast Line. . . . . | 170 |
| Baltimore Ohio. . . . . | 115½ |
| Canadian Pacific. . . . . | 213 |
| Chesapeake Ohio.. . . . . | 191 |
| Chi Gt. West com. . . . . | 14 |
| Chi Gt. West pref. . . . . | 29⅜ |
| Chic. N. W. . . . . | 86⅝ |
| Chi Mil San Paul com. . . . . | 37½ |
| Chi Mil San Paul prf. . . . . | 53½ |
| C. Rock I. P. . . . . | 125⅛ |
| Delaware Hudson. . . . . | 199 |
| Erie.. . . . . | — |
| Erie pref.. . . . . | — |
| Great Northern. . . . . | 100 |
| Kansas City Southern. . . . . | 62 |
| Lehigh Valley. . . . . | 105 |
| Louisville Nash. . . . . | — |
| Mo. Kan Tex com. . . . . | 41¾ |
| Mo. Pac com. . . . . | 71½ |
| Mo. Pac pref. . . . . | 122 |
| N. Y. Central.. . . . . | 174½ |
| N. Y. N. H. H. . . . . | 61⅛ |
| Northern Pacific. . . . . | 98 |
| Pennsylvania . . . . . | 64⅜ |
| Reading.. . . . . | — |
| St. Louis S. Francisco. . . . | 116 |
| St. Louis Southwestern. . . . | 107⅝ |
| Seaboard Air Line com. . . . | — |
| Seaboard Air Line pref. . . . | — |
| Southern Pacific. . . . . | 124 |
| Southern Railway. . . . . | 153⅛ |
| Texas Pac.. . . . . | — |
| Union Pacific.. . . . . | 197 |
| Wabash comunes. . . . . | 82 |
| Western Maryland com. . . . | 44 |
| **EQUIPOS** | |
| American Car Foundry. . . . | 98½ |
| American Locomotive. . . . . | 97¾ |
| Baldwin Locomotive. . . . . | — |
| Gen Rail Sig. . . . . | 104⅞ |
| Pullman Company . . . . . | 84½ |
| N. Y. Air Brake. . . . . | 45⅝ |
| Westinghouse Air Brake. . . | 45½ |
| **MOTORES** | |
| Chryler.. . . . . | 102⅛ |
| Dodge Motors com. . . . . | 20¾ |
| Dodge Motors prefd. . . . . | — |
| General Motor, New. . . . . | 203½ |
| Graham Paige.. . . . . | 43⅜ |
| Hudson Motor Co. . . . . | 81½ |
| Huppmobile . . . . . | 71⅞ |
| Mack Trucks. . . . . | 95 |
| Nash.. . . . . | 92½ |
| Packard Motors. . . . . | 32¾ |
| Pierce Arrow com. . . . . | 14¼ |
| Studebaker Corp. . . . . | 78⅝ |
| White.. . . . . | 39 |
| Willys-Over. . . . . | 25¼ |
| **ACCESORIOS** | |
| Am. Bosch Mag. . . . . | 31½ |
| Briggs Mfg. Co. . . . . | 46¼ |
| Eaton Axle S. . . . . | 53⅜ |
| Electric Auto Light. . . . . | 96 |
| Gabriel Snubber A. . . . . | — |
| Murray Body. . . . . | 55 |
| Stewart Warner . . . . . | 103 |
| Timken Roller. . . . . | 131½ |
| **GOMAS** | |
| Ajax.. . . . . | 8½ |
| Fisk Tire.. . . . . | — |
| Goodrich . . . . . | 81 |
| Goodyear . . . . . | 63¼ |
| Kelly Springfield Tire. . . . | — |
| U. S. Rubber.. . . . . | 38¼ |
| **ACEROS** | |
| Am. Steel Fou. . . . . | 59¼ |
| Bethlehem Steel.. . . . . | 62¾ |
| Central Alloy.. . . . . | 42 |
| Colo F. I. . . . . | 66⅝ |
| Crucible Steel. . . . . | 78⅝ |
| Gulf States.. . . . . | 64½ |
| Inland Steel.. . . . . | 66¾ |
| Republic Iron Steel. . . . . | 69⅞ |
| U. S. Steel. . . . . | 154¼ |
| Vanadium.. . . . . | 81 |
| Youngstown. . . . . | 92 |
| **PETROLEOS** | |
| Atlantic Ref. . . . . | 168 |
| Barnsdall A. . . . . | 31⅝ |
| California Petrol.. . . . . | 36 |
| General Asphalt. . . . . | 77¾ |
| Houston Oil.. . . . . | 142⅝ |
| Independent Oil Gas. . . . . | 27⅞ |
| Louisania Oil. . . . . | 15⅛ |
| Lago Oil.. . . . . | 32½ |
| Marland Oil . . . . . | 38½ |
| Mid Cont Pet. . . . . | 30½ |
| Pan American "B". . . . . | 42⅛ |
| Phillips Petroleum. . . . . | 40½ |
| Pure Oil.. . . . . | 24 |
| Shell Union Oil.. . . . . | 26¾ |
| Sims Petroleum. . . . . | 21¾ |
| Sinclair Oil Corp. . . . . | 27½ |
| So. Cal Edison. . . . . | 50⅛ |
| Skelly Oil . . . . . | 31⅝ |
| S. O. Calif.. . . . . | 58⅞ |
| Stdard Oil (of N. J.) . . . . | 45¼ |
| Texas Co . . . . . | 69 |
| Texas Pac Land.. . . . . | 25½ |
| Texas Pac. C. Oil. . . . . | 14⅝ |
| Transcontinental Oil. . . . . | 7¾ |
| Union Oil Cal. . . . . | 51½ |
| **TIENDA Y ALMACENES** | |
| American Woolen. . . . . | 16¼ |
| Gimbel Bros. . . . . | 53¼ |
| Kresg. . . . . | 77⅞ |
| Montgomery Ward. . . . . | 222½ |
| Sears Roebuck.. . . . . | 148⅜ |
| Woolworth. . . . . | 197 |
| **SERVICIOS PUBLICOS** | |
| American For Pow. . . . . | 45½ |
| American Tel and Tel. . . . | 183 |
| Am. Water Works. . . . . | 61¼ |
| Columbia Gas. . . . . | 124⅜ |
| Consolidated Gas. . . . . | 80⅛ |
| Elec Light Pow. . . . . | 39⅜ |
| Internt'l Tel Tel. . . . . | 184 |
| Interboro R. T. . . . . | 45⅞ |
| National Power Light. . . . . | 36⅞ |
| North American. . . . . | 76¼ |
| Pub. Ser. N. J. . . . . | 65⅝ |
| Standard Gas Elec. . . . . | 69½ |
| United Light "A". . . . . | 43 |
| **AZUCAR Y FERROCARRILES CUBANOS** | |
| American Beet Sugar. . . . . | 23⅝ |
| American Sugar Ref. . . . . | 72½ |
| Cuban Cane Sugar com. . . . | — |
| Cuban Cane Sugar pfd. . . . | 17⅝ |
| Cuba Company. . . . . | 23¾ |
| Gt. West Sug. . . . . | 33 |
| Consolidated R. R. of Cuba . . | 78 |
| Punta Alegre.. . . . . | 25¼ |
| Puerto Rico Sugar. . . . . | 42¼ |

### MERCADO DE METALES

NUEVA YORK, Septiembre 6. — (UP) — Cotizaciones de hoy:

Del "The Times":

Acero de Pittsburgh, a 33.00

Plomo, a 6.40.

Cobre, 14.75.

Estaño, 48.00.

Gasolina, 0.18.

Petróleo crudo, 1.21.

Del "Journal of Commerce":

Manganeso, de 35 a 40.

Nickel en lingotes, a 33.00.

Asfalto núm. 1, S/c.

Asfalto núm. 2, S/c.

## BOLSA DE LA HABANA

COTIZACION OFICIAL DEL DIA 6 DE SEPTIEMBRE

| | | |
|---|---|---|
| **Bonos y Obligaciones.** | | |
| República de Cuba 1904 | | |
| Speyer. . . . . | 100 | 102 |
| República de Cuba 1905 | | |
| Deuda Interior. . . . . | 101 | 104 |
| República de Cuba 1909 4½. . . . . | 98 | 102 |
| República de Cuba 1914 Morgan. . . . . | 102 | 106 |
| República de Cuba 1917 Puertos. . . . . | 101½ | 103 |
| República de Cuba 1923 5½. . . . . | 103¼ | 104½ |
| Ayuntamiento Habana: 1ª hipoteca. . . . . | 103½ | 106 |
| Ayuntamiento Habana: 2ª hipoteca. . . . . | 103 | 106 |
| Banco Territorial. . . . . | 89 | 95 |
| Calzado. . . . . | — | — |
| Cerveza. . . . . | 105 | 107 |
| Cervecera (Obligaciones no hipotecadas). . . . . | 96¾ | 98 |
| Ciego de Avila. . . . . | — | — |
| Gas. . . . . | 108 | 116 |
| Havana Electric (Consolidados). . . . . | 84 | 90 |
| Manufacturera. . . . . | 36 | 41 |
| Matadero. . . . . | 65 | — |
| Nueva Fábrica de Hielo (bonos). . . . . | 102½ | 106 |
| Papelera Serie A. . . . . | 101 | 103 |
| Papelera Serie B. . . . . | 74 | — |
| Teléfonos. . . . . | 97 | 101 |
| F. C. Unidos. . . . . | 77 | 90 |
| Edificio La Metropolitana S. A. . . . . | 99 | 104 |
| Jarcia Matanzas. . . . . | 100 | 103 |
| Iron Beer (Obligaciones no hipotecadas). . . . . | — | — |
| Havana Electric (Obligaciones. . . . . | 71 | 79¾ |
| **BONOS: Empréstito seriado de la República de Cuba, Morgan 5½ por 100, 1927:** | | |
| Serie B; 1937. . . . . | 100 | — |
| Serie C; 1930. . . . . | 100¾ | — |
| Serie D; 1931. . . . . | 101 | — |
| Serie E; . . . . . | 101¼ | — |
| Serie F; 1933. . . . . | 101½ | — |
| Serie G; 1984. . . . . | 102½ | — |
| Serie H; 1935. . . . . | 102¾ | — |
| Serie I; 1936. . . . . | 103 | — |
| Serie J; 1927. . . . . | 103 | — |
| **ACCIONES:** | | |
| Banco Agrícola. . . . . | — | — |
| Banco Territorial. . . . . | 49 | — |
| Banco Territorial B. . . . | 3 | — |
| Cervecera. . . . . | 248 | — |
| Ciego de Avila. . . . . | — | — |
| Cuban Cane pref. . . . . | — | — |
| Cuban Cane com. . . . . | — | — |
| Curtidora. . . . . | — | — |
| Cuba R. R.. . . . . | — | — |
| Habana E. Railway Co. pref. . . . . | 70½ | 73¾ |
| Havana E. Railway Co. comunes. . . . . | 10 | 16 |
| Jarcia pref. . . . . | 98½ | 100½ |
| Jarcia com. . . . . | 21 | 23¾ |
| Licorera. . . . . | 4 | 4½ |
| Lonja pref. . . . . | 100 | — |
| Lonja com. . . . . | 100 | — |
| Manufacturera pref. . . . | 2½ | 5 |
| Manufacturera com. . . . | 1½ | 3 |
| Matadero. . . . . | — | — |
| Naviera pref. . . . . | 65⅛ | 67 |
| Naviera com. . . . . | 10½ | 13 |
| Nueva Fábrica de Hielo. . . . . | 347 | — |
| Perfumería pref. . . . . | 50 | 75 |
| Perfumería com. . . . . | 5 | 15 |
| Pesca pref. . . . . | 107 | — |
| Pesca com. . . . . | 25 | — |
| Préstamos. . . . . | — | — |
| Teléfonos pref. . . . . | 114½ | 117 |
| Teléfonos com. . . . . | 135 | — |
| Teléfonos Inter. . . . . | 180 | 190 |
| F. C. Unidos. . . . . | 52 | 54 |
| Union Oil Co. . . . . | 8 | — |
| Fibra y Jarcia. . . . . | 62 | 70 |
| Fibra y Jarcia (sindicadas). . . . . | 62 | 70 |
| Ferrocarriles Consolidados Cuba pref. . . . . | 76 | — |
| Nueva Fábrica de Hielo beneficiaria. . . . . | 111 | — |

## Aviso de Tercera Subasta

Mario Recio y Forns, Abogado y Notario Público de la Habana, con estudio abierto en la casa calle General Riva, antes Empedrado, número 16.

Por este edicto se anuncia la venta en pública subasta extrajudicial que deberá tener lugar bajo mi actuación, de los derechos y acciones que se expresarán y que corresponden a la Compañía Deportiva de Cienfuegos S. A., domiciliada en la ciudad de la Habana y representada por su Presidente el señor Aurelio P. Vázquez y Riva, los cuales fueron dados en prenda por la misma sociedad a The Trust Company of Cuba S. A. domiciliada también en la Habana, calle de Pi-Margall antes Obispo número 53, en su carácter de Trustee de los tenedores de los doscientos bonos hipotecarios de a $1.000, emitidos por la Citada Compañía Deportiva de Cienfuegos, S. A. en la escritura número 169 de 8 de Diciembre de 1919, ante el Notario de esta capital doctor Oscar A. Montero y Beldarrain, cuya prenda se constituyó como garantía subsidiaria para el caso de que no fueran bastante los bienes hipotecados, en el propio documento, para responder del importe de la emisión de bonos ascendente a $300.000.00. Dichos derechos y acciones son los que nacen a favor de la Compañía Deportiva de Cienfuegos S. A. de la Ley de 8 de Agosto de 1919, llamada Ley del Turismo, publicada en la Gaceta Oficial de la República del día 12 del mismo mes y año, así como los derechos y acciones que nacen de las licencias y autorizaciones otorgadas por el Ayuntamiento de Cienfuegos a favor del señor Aurelio P. Vázquez y Riva, y traspasadas a la expresada Compañía para establecer en la ciudad de Cienfuegos el juego de pelota vasca conocido por Jai-Alai con apuestas, los cuales constan detalladamente de la escritura de protocolación de varios documentos otorgados en la ciudad de Cienfuegos el día 15 de Agosto de 1919, ante el Notario Licenciado Arturo López Madrazo, bajo el número 440 de orden y de la certificación expedida por la Secretaría de la Administración Municipal de la Ciudad de Cienfuegos, cuya escritura y documentos se hallan insertos en el testimonio de la emisión de bonos el que estará de manifiesto, en mi Notaría para que puedan examinarlos los licitadores. Los derechos y acciones relacionados fueron tratados por los contratantes en la cantidad de $300.000.00 Moneda Oficial de los Estados Unidos de Norte América, para el caso de tener que sacarlos a subasta. La subasta se verificará de conformidad con lo establecido en la cláusula 52 de la escritura de emisión de bonos y del acuerdo de la Junta General de Bonistas celebrada el 24 de Agosto de 1925, en virtud de que habiéndose rematado los bienes inmuebles hipotecados y hecho la liquidación correspondiente por el procedimiento hipotecario, resultó que se quedó adeudando a los tenedores de bonos por el resto del principal, intereses y costas la cantidad de $388.054.47. Ni la primera subasta señalada para el día 26 de Julio último, ni la segunda señalada para el día 30 de Agosto ppdo., pudieron celebrarse por falta de postores, y a requerimiento del Trustee, he señalado para la celebración de una tercera Subasta sin sujección a tipo, prevista en la cláusula 64 de la escritura de emisión, el día 27 del Septiembre próximo, a las tres de la tarde, en mi Notaría, situada en la calle General Riva, antes Empedrado, número 16, y deberá llevarse a efecto con citación de la compañía deudora, sin sujección a tipo, pudiendo el fiduciario en todo caso aceptar o rehusar las ofertas que se hicieren, exceptuando el caso de que el representante legal de la Compañía pida la aceptación de una oferta, siempre que la misma cubra todas las responsabilidades que deba pagar la Compañía en virtud de la escritura de prenda. Lo que se anuncia para que sirva de llamamiento a los que quieran hacer proposiciones por medio del presente edicto, que se insertará en los periódicos diarios de esta capital, titulados "El Mundo", DIARIO DE LA MARINA y "Mercurio" y "La Correspondencia" de Cienfuegos durante cinco días consecutivos debiendo mediar diez días entre el último anuncio y el día señalado para la subasta.

Habana, 3 de Septiembre de 1928.

Mario RECIO.

## COLEGIO DE CORREDORES Y NOTARIOS COMERCIALES DE LA HABANA

COTIZACION OFICIAL DEL DIA 6 DE SEPTIEMBRE

| | |
|---|---|
| S/E. Unidos cable. . . . | 3/32 Pr. |
| S/E. Unidos vista. . . . | 1/16 Pr. |
| Londres cable. . . . . | 4.85 ⅝ |
| Londres vista. . . . . | 4.85 ¼ |
| Londres 60 d/v. . . . . | — |
| Paris cable. . . . . | 3.92 |
| Paris vista. . . . . | 3.91 |
| Bruselas vista. . . . . | 13.91 |
| España cable. . . . . | 16.62 |
| España vista. . . . . | 16.61 |
| Italia vista. . . . . | 5.24 |
| Zurich vista. . . . . | 19.26 ½ |
| Hong-Kong vista. . . . . | 49.93 |
| Amsterdam vista. . . . | 40.10 |
| Copenhague vista. . . . . | — |
| Christiania vista. . . . . | — |
| Estocolmo vista. . . . . | — |
| Mantreal vista. . . . . | — |
| Berlin vista. . . . . | — |

**Notarios de turnos:**

Para cambios: Santiago Rodríguez.

Para intervenir en la cotización oficial de la Bolsa de la Habana: Rafael Gómez Romagosa y Raul E. Argüelles.

Vto. Bno.: Antonio Arocha, Síndico-Presidente. — Eugenio E. Caragol, Secretario-Contador.

### MERCADO DE BONOS

VALORES CUBANOS

Nueva York, Septiembre 6. (UP):

| | Alto | Bajo | Cierre |
|---|---|---|---|
| Cuba 4½ s. '49. | 99⅛ | 98 | 99⅛ |

BONOS DE LA LIBERTAD

Nueva York, Septiembre 6. (UP):

| | Alto | Bajo | Cierre |
|---|---|---|---|
| Libertad: | | | |
| 1st 4¼ s. . . | 104.4 | 100.29 | 100.29 |
| 4ª . . . . . | 101.4 | 101 | 101 |
| Tesorería: | | | |
| 3⅜ s. '43. . . | 99.9 | 98.26 | 98.27 |
| 3⅜ s. '47. . . | 99.10 | 99.6 | 99.6 |
| 3¾ s. . . . . | 104.4 | 104.2 | 104.4 |
| 4s. . . . . | 107.2 | 106.28 | 106.28 |
| 4¼ s. . . . . | 112.10 | 112.9 | 112.10 |

BONOS INTERNACIONALES

Nueva York, Septiembre 6. (UP):

| | Alto | Bajo | Cierre |
|---|---|---|---|
| Burdeois 6s, de 1934. . . . . | 99⅞ | 99¾ | 99¾ |
| C. Lyons 6s. '34. | 99¾ | ..... | ..... |
| C. Marseilles 6s. de 1934. . . . | 100 | 99¾ | 99⅞ |
| Germany 7s. '49 | 106¾ | 106½ | 106½ |
| Italy K. 1951. . | 98 | 97¾ | 97¾ |
| France 7s. '49. . | 107¼ | 107 | 107¼ |
| Brasil 6½ s. de 1957. . . . . | 96⅛ | 96⅛ | 96¼ |
| Chile 7s. '42. . . | 101½ | ..... | ..... |

BOLSA DE PARIS

PARIS, Septiembre 6. (UP):

| | |
|---|---|
| Renta Francesa del 3%. . | 68.20 |
| Renta Francesa del 5%. . | 94.75 |

BOLSA DE LONDRES

LONDRES, Septiembre 6. (UP):

| | |
|---|---|
| Ferrocarriles Consolidados. | 52½ |

## "LA UNION NACIONAL"

### COMPAÑIA GENERAL DE SEGUROS Y FIANZAS, S.A

### DIVIDENDO

En cumplimiento del acuerdo del Consejo de Administración de esta Compañía, tomado en sesión celebrada el día 27 de Agosto del presente año, se avisa a los señores accionistas que a partir del día 15 del actual mes de Septiembre queda abierto el pago del dividendo número doce, del cuatro por ciento correspondiente al semestre vencido en 30 de Junio de 1928, a los tenedores de acciones preferidas que aparezcan inscritas en los Libros Registros en la fecha del acuerdo.

El pago del dividendo se efectuará en las oficinas de esta Compañía, Edificio "La Metropolitana", O'Reilly y Aguacate, quinto piso, Departamentos 522 al 527.

Habana, 28 de Agosto de 1928.

OSCAR GARCIA MONTES,

Secretario.


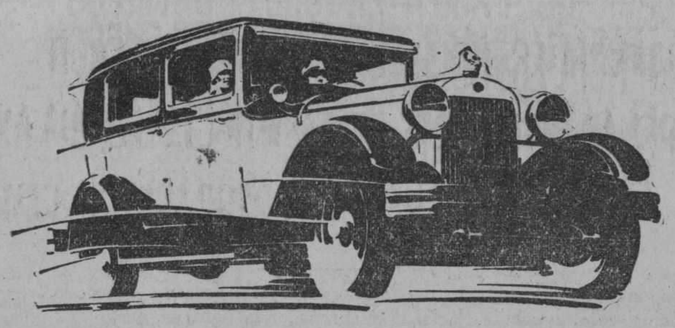

El Calor tiene Remedio:

Pasee en los Autos Cerrados

HUDSON-ESSEX

del nuevo tipo ultra-ventilado, propio para Cuba. Ningún otro automóvil es más fresco, ya sea abierto o cerrado, por las seis razones siguientes:

1.—PARABRISAS DE ABERTURA COMPLETA.
2.—CONDUCTO DE AIRE EN LA CONCHA.
3.—VESTIDURA DE CUERO HECHA EN FABRICA.
4.—VENTANAS DE 27 PULGADAS.
5.—TECHO AISLADO CONTRA EL CALOR SOLAR.
6.—PISO Y PIZARRA AISLADOS CONTRA EL CALOR DEL MOTOR.

PIDA UNA DEMOSTRACION Y SE CONVENCERA

J. ULLOA Y CIA.

(15 años de servicio contínuo)

P. MARTI 3, 5 y 7 HABANA TELEFONO M-7777

Alt. 11—16—21—26


## MERCADO DE CAMBIOS

Nueva York, Septiembre 6. (UP):

INGLATERRA: Libra esterlina. Par 4.86.6.
Vista. . . . . 4.84 15/16
Cable. . . . . 4.85 1/16

ESPAÑA: Par 19.3 centavos por peseta.
Vista. . . . . 16.57
Cable. . . . . 16.58

FRANCIA: Par 19.3 centavos por franco.
Vista. . . . . 3.90 ¼
Cable. . . . . 3.90 ½

BELGICA: Belga (nueva moneda). Par 13.88.
Cable. . . . . 13.90 ½
Vista. . . . . 13.91

SUIZA: Par 19.3 por franco.
Vista. . . . . 19.25 ½
Cable. . . . . 19.26

ALEMANIA: Par 23.88 centavos por marco.
Vista. . . . . 23.82
Cable. . . . . 23.83

ITALIA: Par 19.3 centavos por lira.
Vista. . . . . 5.23 ⅜
Cable. . . . . 5.23 ⅝

AUSTRIA: Par 14.07 centavos por chelin.
Vista . . . . . 14.125

HUNGRIA:
Vista. . . . . 17.45
Cable. . . . . 17.50

PORTUGAL:
Cable. . . . . 4.50
Vista. . . . . 4.53

DINAMARCA: Par 26.8 centavos por corona.
Vista. . . . . 26.67 ½
Cable. . . . . 26.68 ½

SUECIA: Par 19.3 centavos por corona.
Vista. . . . . 26.76
Cable. . . . . 26.77

HOLANDA: Par 40.42 centavos por florin.
Vista. . . . . 40.08
Cable. . . . . 40.10

GRECIA: Par 1.93 por dracma.
Cable. . . . . 1.29 ¾

NORUEGA: Par 26.8 centavos por corona.
Vista. . . . . 26.67
Cable. . . . . 26.68

CHECOESLOVAQUIA: Par 29.3 cts. por dinar.
Vista. . . . . 2.69 ½

YUGOESLAVIA:
Vista. . . . . 1.76

RUMANIA: Par 19.3 centavos por lei.
Vista. . . . . 0.61

POLONIA: Par 19.3 centavos por zloty.
Vista. . . . . 11.25

JAPON: Par 40.3 centavos por yen.
Vista. . . . . 45.86
Cable. . . . . 45.93

CHINA: Par 79.278 por tael.
Vista. . . . . 64.25
Cable. . . . . 64.37

INDIA INGLESA:
Vista. . . . . 36.30
Cable. . . . . 36.37

ARGENTINA: Par 40.42 centavos.
Vista. . . . . 42.18

BRAZIL: Par 32.46 centavos por mil reis.
Vista. . . . . 11.95

CANADA: Par 100 cts. por dollar.
Vista. . . . . 100.00

MEXICO:
Vista. . . . . 47.80

CUBA: Par 100 cts. por peso.
Vista. . . . . 99.94
Cable. . . . . 100.97

PERU:
Vista. . . . . 4.00

URUGUAY:
Vista. . . . . 102.25

VENEZUELA:
Vista. . . . . 19.05

CHILE:
Vista. . . . . 12.12

COLOMBIA:
Vista. . . . . 98.23

### PLATA EN BARRAS

Nueva York, Septiembre 6. (UP): La plata en barras se cotizó hoy en este mercado a 57¾.


N. Gelats & Co. BANQUEROS HABANA Aguiar 106-108

Vendemos cheques de Viajeros Pagaderos en Todas Partes del Mundo y Cartas de Crédito Circulares en las Mejores Condiciones

"SECCION DE CAJA DE AHORROS"

Recibimos Depósitos en esta Sección Pagando de 3 por 100 Anual

Todas estas operaciones pueden efectuarse también por correo

I. VILLARREAL

TALLER DE REPARACIONES, NIQUELADO Y CILINDROS DE GOMA. — REPARAMOS TODA CLASE DE MAQUINAS DE ESCRIBIR Y DE SUMAR.

Máquinas de escribir y de sumar, nuevas y reconstruídas de las mejores marcas.

Efectos de escritorio en general, sellos de goma.

TELEFONO A-5529.

HABANA, 122 y 124. HABANA.


## Mercado Local de Cambios

Estuvo floja la peseta española.

Firme el cambio sobre Nueva York.

Entre Bancos y Banqueros se operó en cable sobre Nueva York a 1/10 de premio.

| Cotizaciones | Valor. |
|---|---|
| Nueva York cable. . . . | 1/10 P. |
| New York vista. . . . . | 5/64 P. |
| Londres cable. . . . . | 4.85 ¾ |
| Londres vista. . . . . | 4.85 ¼ |
| Londres 60 d/v. . . . . | 4.83 ¾ |
| Paris cable. . . . . | 3.92 |
| Paris vista. . . . . | 3.91 |
| Madrid cable. . . . . | 16.60 |
| Madrid vista. . . . . | 16.59 |
| Hamburgo. . . . . | 23.84 |
| Hamburgo vista. . . . . | 23.83 |
| Italia cable. . . . . | 5.27 |
| Italia vista . . . . . | 5.26 |
| Zurich cable. . . . . | 19.28 |
| Zurich vista. . . . . | 19.27 |
| Bruselas cable. . . . . | 13.94 |
| Bruselas vista. . . . . | 13.93 |
| Toronto cable. . . . . | 5/32 P. |
| Toronto vista. . . . . | 3/32 P. |
| Amsterdam cable. . . . . | 40.10 |
| Amsterdam vista. . . . . | 40.08 |
| Hong-Kong cable. . . . . | 50.20 |
| Hong-Kong vista. . . . . | 50.00 |

### MERCADO DE ALGODON

Ayer al cerrar el mercado de Nueva York el algodón se cotizó a los siguientes tipos:

| | |
|---|---|
| Octubre. . . . . | 19.10 |
| Diciembre. . . . . | 18.97 |
| Enero. . . . . | 18.89 |
| Marzo. . . . . | 18.89 |
| Mayo. . . . . | 18.87 |
| Julio, 1929. . . . . | 18.73 |

### MERCADO DE FLETES

COTIZACIONES

| | Centavos | |
|---|---|---|
| **Costa Norte:** | | |
| A New York. . . . . | 14 | 15 |
| A Filadelfia. . . . . | 14 | 15 |
| A Galveston. . . . . | 14 | 15 |
| A New Orleans. . . . . | 13 | 14 |
| A Boston. . . . . | 16 | 17 |
| **Costa Sur:** | | |
| A New York. . . . . | 16 | 17 |
| A Filadelfia. . . . . | 16 | 17 |
| A Galveston. . . . . | 16 | 17 |
| A New Orleans. . . . . | 15 | 16 |
| A Boston. . . . . | 18 | 19 |

Estas cotizaciones son exclusivamente sobre azúcar.

### VAPORES QUE SE ESPERAN

EN SEPTIEMBRE

Día 7, vapor americano Turrialba, de Nueva Orleans.

Día 8, vapor americano Cartago, de Puerto Castilla y escalas.

Día 10, vapor americano México, de Nueva York.

Día 10, vapor americano Heredia, de Nueva Orleans.

Día 11, vapor americano Orizaba, de Nueva York.

Día 12, vapor americano Pastores, de Nueva York.

Día 12, vapor inglés Toloa, de Cristóbal y escalas.

Día 13, vapor americano Monterrey, de Veracruz y Progreso.

Día 14

# EL LDO. BARRAQUE PASO AYER TODO EL DIA EN SU RESIDENCIA ESTUDIANDO LOS EXPEDIENTES DE PENAS DE MUERTE PENDIENTES DE RESOLUCION, UNA DE LAS CUALES ES PROBABLE SE FIRME HOY

En las horas de la mañana se ausentó de Palacio el general Gerardo Machado. Se ha constituído el Comité Nacional de propaganda para un nuevo período presidencial del actual Jefe del Estado. — En Suiza harán con los enajenados incurables lo que el coronel Collazo quiere que se haga en Cuba con los pencos

LOS QUE HABLARAN EN EL CHAMPAN DE HONOR DE VIRIATO GUTIERREZ. SE SUPONE QUE EL PRESIDENTE NO IRA EL DOMINGO A SAGUA LA GRANDE. ANOCHE SE EFECTUO LA BODA DE LA HIJA DEL CAPITAN RGUEZ. BATISTA

Según su autor, la estatua del general Machado que se alzará en el campamento de Columbia, estará terminada muy en breve.—Félix del Prado considera que la implantación de los nuevos servicios ferroviarios para el transporte de frutos significa el triunfo de su ley. — Relación de las audiencia que solicitaron ayer

TRANQUILIDAD

Después de la tempestad viene la calma. Así también, tras los días agitadísimos en Palacio, llegó el de ayer, de relativa tranquilidad.

LOS QUE PASARON

Muy pocos los recibidos por el Presidente de la República. Pudiera aquí decirse aquello de que sería fácil contarlos con los dedos de una mano.

Muy temprano, seis y pico de la mañana, llegó el General Herrera, Jefe del Ejército. Pasó y conferenció con el General Machado.

Después, el Teniente Coronel Perdomo, Jefe de la Policía Nacional, le imitó.

Viriato Gutiérrez, el Secretario de la Presidencia, siguió en turno. Y, finalmente, el Jefe del Despacho de esa dependencia, señor Ricardo Herrera, recibió los honores de la audiencia presidencial.

FALTO UNO

Algo extraño había hoy en las escasas visitas al Presidente de la República. Fácil era notarlo. Faltaba el indiscutible, el que siempre rompe el fuego en las audiencias. Nos referimos al Lcdo Barraqué, Secretario de Justicia e interino de Instrucción Pública.

¿DONDE ESTABA?

¿Enfermo? No. Allá, en su residencia de Columbia, en la hogareña Santa Marta, el Lcdo quedóse estudiando distintos asuntos, especialmente las penas de muerte que esperan la sanción del Presidente de la República, tras la opinión ecuánime del Secretario de Justicia. No fué en todo el día por Palacio. Hoy, probablemente, llevará a la firma del Jefe del Estado alguna de esas sentencias, para ser firmada. Y mañana, quizás, sabremos quien es la nueva víctima que entregará su vida al verdugo Pineda, como pago del delito cometido...

A LAS NUEVE

A esa hora, ha resoplado el automóvil del General Machado. Juan, el habil chofer, ya está en el volante. Baja el elevador privado el Jefe de la Nación, acompañado de sus ayudantes de guardia. Poco después arranca veloz el vehículo. Y, carretera adelante, va dejando pequeños pueblos, hasta llegar a Santiago de las Vegas, frente a la finca Nenita, ese paraíso de recreo, donde un sabroso almuerzo espera al Primer Magistrado, para más tarde, entregado a la acariciadora brisa y al tranquilo meditar y a la contemplación serena del paisaje criollo, tenderse en cómoda mecedora a disfrutar de un merecido descanso, tras estos días de agitación, de ajetreo, de visitas, de homenajes...

MUNICIPIOS

Las pobladas patillas de Lugo Viña, que díjéranse hermanas de esas que pasea por el mundo artístico el inmenso Titta Ruffo, el inimitable intérprete del barbero sevillano; la eterna juventud de Gay Calbó, así calificada en un arranque de consideración por nuestro compañero Marcelino Blanco; y la persona de José Luciano Franco, fueron visita del hombre de la mirada baja y el gesto enigmático, que está próximo a llegar al Senado, por obra y gracia del pueblo: nos referimos, claro está, a Viriato Gutiérrez, Secretario de la Presidencia. ¿A qué fueron esos señores? Pues a ultimar ciertos detalles relacionados con el Congreso Nacional de Municipios, que el próximo lunes, a las diez de la mañana, será inaugurado en el gran salón de recepciones del Palacio presidencial.

REUNION POLITICA

Allá, en el fondo de Palacio, donde radican las oficinas de la Comisión del Azúcar, del Secretario de Justicia, de la Mayordomía y del inmenso Villapol, había ayer un movimiento poco acostumbrado. Personajes que entraban. Comisión que se reunía. En el centro, presidiéndola, el doctor Viriato Gutiérrez. Indagamos. Tratábase de la constitución del Nacional de Propaganda para un nuevo período de Gobierno del General Machado. Lo componen elementos representativos de todos los partidos. Fué un rápido cambio de impresiones.

Se nombró la Directiva. Designado Presidente de la referida Comisión, lo fué el Lcdo Jesús María Barraqué; Vicepresidente, los señores Julio Blanco Herrera y Carlos Miguel de Céspedes; Secretario, el señor Néstor Mendoza y Tesorero el señor Pedro Rodríguez. Todos los miércoles, y en los bajos de Palacio, se reunirá esta Comisión con el objeto de cambiar impresiones.

EN SUIZA COMO EN CUBA

Rosendo Collazo, Senador de cuerpo atlético, ha charlado brevemente con nosotros. Este político camagüeyano, tiene la idea de que en Cuba debemos mejorar la raza caballar. No es mala la idea. Pero presenta métodos que han hecho protestar a Mrs Rayder, la popular protectora de animales. Collazo intenta que se le arranque el sexo a todos los pencos que andan por nuestros montes y sabanas... Después, importación de buenos sementales. Y con ello, conseguir una cría excelente de caballos, que puedan, inclusive, servir para nuestro Ejército, evitándose la costosa importación que tiene que hacer anualmente el Gobierno cubano. Mas, un cable llegado de Suiza, nos decía días pasados de un método igual al de Collazo, adoptado con los locos incurables en aquella Nación. Y Collazo y el repórter, alrededor de este tema, tegieron miles de comentarios....

MILITAR-ARTISTA

La albura del uniforme del Capitán Edmundo Ferrer, hizo su aparición en los pasillos palatinos. Este militar esconde, tras de su traje que parece hablar de sentimientos guerreros, un espíritu esencialmente artístico. La escultura es su arte. Así, días pasados, inició una obra consistente en un busto del Meneral Machado. Son apuntes, bosquejos para una colosal estátua de cuatro metros de altura, que en el Campamento de Columbia se levantará, hablando de la simpatía que nuestros militares sienten por el Jefe de la Nación. El Capitán Ferrer nos informó ayer que esa obra adelanta, y que espera terminarla pron-

¿IRA A SAGUA?

Esta es la pregunta que muchos se hacen con respecto del viaje del Presidente de la República a las fiestas en Sagua la Grande, el próximo domingo, en honor de los Secretarios de Obras Públicas, Sanidad e Instrucción Pública. Todo parece indicar que el Jefe del Estado no asistirá a los citados actos en la villa que besa el Undoso.

LA LEY PRADO

El Representante oriental Félix del Prado, pasa días de merecido regocijo. Así lo demostraba ayer en Palacio. Hablando con los repórters nos comunicó el triunfo de su proyecto de Ley, respecto al transporte de frutos menores desde la Provincia oriental. Estima que lo acordado por las empresas ferrocarriles y sancionado por el Consejo de Secretarios efectuado el pasado miércoles, es, de hecho, la aceptación de su proyecto de Ley. Así proponía él que se hiciese para conseguir el abaratamiento de la vida. Servicios de trenes rápidos, esmerada fiscalización de los mismos, rebaja de fletes, combinación en todos los ramales y especialmente inspectores para informar las deficiencias que se noten en la práctica de esos nuevos sistemas.

AUDIENCIA

Ha sido solicitada del Presidente de la República. Para la Asociación de Jubilados y Pensiones. Esta institución desea exponerle al General Machado algunos puntos de vista respecto a la Ley pendiente de aprobación en la Cámara de Representantes, de rebaja de las pensiones de que disfrutan empleados del Estado, la Provincia y el Municipio.

OTRA AUDIENCIA

Asimismo, el señor José María Coto, como Presidente de la Lonja del Comercio de la Habana y también de la Comisión organizadora del homenaje a la Comisión Arancelaria ha solicitado audiencia del señor Presidente de la República para hacerle entrega, así como a los señores Daniel Compte, Enrique Recio, Rafael Martínez Ortiz, Gutiérrez de Celis y Santiago Rey, de una tarja de oro representativa de la industria, el comercio y el trabajo, en cuyo centro se destaca el escudo Nacional, en brillantes, zafiros y rubíes, teniendo como complemento seis medallas representativas de las provincias, dos albums de piel con su frente de oro y cuatro valiosos relojes con sus leopoldinas, de oro y brillantes, valiosas joyas estas que tienen el propósito los organizadores de este homenaje de entregar el día 24 de los corrientes, fiesta del onomástico del señor Presidente. Tan valiosos objetos fueron adquiridos por donación popular.

EL CHAMPAN DE HONOR A VIRIATO GUTIERREZ

Visita de los pasillos palatinos fué la comisión organizadora del Champán de Honor al doctor Viriato Gutiérrez, con motivo de su designación de candidato único a Senador por esta Provincia, homenaje que tendrá efecto el domingo nueve de los corrientes, a las diez de la mañana, en el teatro Regina, de esta capital. La Comisión ha tomado el acuerdo de que en dicho acto hagan uso de la palabra los señores Manuel Alfonso Medina, que ofrecerá el homenaje; Gustavo Pino Quintana, que hablará en nombre del Partido Conservador; el doctor Aurelio Méndez, que lo hará en nombre del Partido Liberal; el doctor Carmelo Urquiaga, que hablará en nombre del Popular Cubano; el doctor Viriato Gutiérrez, que dará las gracias por el acto que se le ofrecerá; sirviéndose el Champán después. La Comisión nos dijo además, que serán obsequiados debidamente con bouquets de flores y finos estuches de confituras y bombones, las damas que concurran a dicha fiesta, la que será amenizada por un sexteto, una orquesta de cuerdas y la Banda de Artillería.

ALGUNOS VISITANTES

Por los pasillos palatinos pudimos ver a los señores Sánchez del Portal, acompañado del señor Felipe Alfaro, exPresidente del Ayuntamiento de Camajuaní, Américo Portuondo, con José Ferrer, que vino en representación de Barceló al banquete que los elementos de color ofrecieron al Presidente de la República. También a Miguel Angel de Aguiar, Emilio Sardiñas, Félix del Prado, Giordano Hernández, Juan Manuel Alfonso y otros.

EL TENIENTE ALVAREZ

Completamente restablecido de la dolencia que le retuvo varios días en cama, ha vuelto a ocupar su puesto en la comisión de subastas que funciona en Palacio, donde presta sus valiosos servicios, el teniente del Ejército, señor Isaac Alvarez. Nos alegramos.

LA BODA DE LA HIJA DE "COLINCHE"

En la residencia particular del padre de la novia, capitán Rodríguez Batista, en el reparto Lutgardita, en Santiago de las Vegas, tuvo efecto anoche la boda de la simpática señorita Amparito Rodríguez con el laborioso joven Miguel Manzanero. Asistió distinguida concurrencia, aunque el acto se hizo en la intimidad. El Honorable Presidente de la República amigo íntimo del capitán Rodríguez Batista, firmó el acta matrimonial como uno de los testigos de la novia. Los jóvenes contrayentes recibieron numerosos y valiosos regalos de sus familiares y amistades. El coquetón chalet del popular Colinche lucía espléndidamente decorado. Los repórters de Palacio, atentamente invitados por el padre de la novia, que actúa como Jefe del Servicio Secreto de la mansión presidencial asistieron a la ceremonia, siendo exquisitamente atendidos.

# LOS TABACALEROS CUBANOS SIGUEN EMITIENDO OPINIONES FAVORABLES AL TRATADO ENTRE ESPAÑA Y CUBA

Medidas que sugiere a la Asociación de Comerciantes de la Habana una fábrica de confituras y galleticas, respecto a las primas de exportación para los expresados productos

La Asociación de Comerciantes de la Habana continúa recibiendo contestaciones de fabricantes y almacenistas de tabaco y de dulces y galleticas, exponiendo el perjuicio o beneficio que están recibiendo con motivo de la aplicación del Tratado de Comercio con España.

Entre las últimas contestaciones, figuran las tres siguientes, de fabricantes de tabacos:

"Contestando a su atento escrito del 4 del corriente, preguntando si el Tratado con España beneficia o perjudica a nuestra Industria, tenemos el gusto de manifestarle que estamos muy satisfechos con el beneficio que de dicho Tratado recibimos".

"Correspondemos a su atenta de ayer, manifestándoles que la industria que ejercemos o sea la elaboración de tabacos torcidos a mano en cuanto a esta casa se refiere ha tenido un aumento en los embarques de nuestros productos para España, después de aplicado el convenio celebrado entre Cuba y dicha Nación, entendiendo que las demás fábricas de esta índole han recibido igual por ese motivo beneficios de bastante consideración".

"En contestación a su muy atento escrito de fecha 4 del actual, nos complacemos en comunicar a usted que esta su casa hasta hoy no ha podido experimentar beneficio ni perjuicio alguno a virtud del Tratado con España, pues no exportábamos nada para dicha nación. Ahora bien, después del Tratado hemos obtenido la contratación de tres de nuestras marcas y estamos esperanzados en poder efectuar algunos envíos de mercancías (tabacos)."

La siguiente, de un almacenista de tabaco en rama:

"Respondiendo a su pregunta si como consecuencia del Tratado con España el comercio a que estamos dedicados ha sufrido beneficio o perjuicio, podemos informarles que las compras realizadas por España recientemente en Cuba de millares de tercios de tabaco en rama han producido efecto saludable en el mercado tabacalero, ayudando a mantener un precio satisfactorio por las clases inferiores de nuestro tabaco".

Y la de una fábrica de galleticas, chocolates y bombones, que dice lo siguiente:

"En contestación a su atenta comunicación del 31 de agosto próximo pasado, tenemos que comunicarle que el Tratado o Convenio celebrado con España no ha favorecido ni poco ni mucho los artículos que elabora nuestra industria, por cuanto son prohibitivos los adeudos establecidos en el arancel de aquel país, a los renglones de nuestra fabricación.

"En cuanto a las primas de exportación, debemos manifestarles que con fecha 16 de mayo de 1928 recibimos una carta del señor Miguel Sellés, de Valencia, España, en la que nos ofrecía un descuento adicional de un diez por ciento que según dicha carta es lo que el Gobierno de España abona a los fabricantes de dulces sobre las exportaciones en cantidades de cinco toneladas en adelante.

"Deseamos que esa Asociación sugiera la práctica de gestiones encaminadas a investigar si dicha prima es de carácter general o por el contrario si se contrae al reintegro del montante de los derechos pagados por la importación de las materias primas, en este caso el azúcar invertido en la fabricación del dulce".

**Un choque.**— En México y Pila, chocaron el tranvía 334 de J. del Monte Vedado que manejaba el motorista 930 y el camión 518 del Ejército Nacional guiado por el soldado Evaristo Hernández Martínez sufriendo ambos vehículoh averías de escasa importancia.

# Los Panaderos de la Cd. de Matanzas van a Pedir Que las Horas Laborables Sean de 5 A. M. a 4 P. M.

En junta general convocada al e fecto se tomó el acuerdo de dirigirse al señor Presidente de la República, haciéndole saber sus aspiraciones. Señalamientos judiciales para mañana

Anoche se reunieron en Junta General, convocada al efecto, en el local que ocupa el Centro Obrero de esta ciudad, calle de Daoiz núm. 8, la mayoría de los asociados del Gremio de Panaderos de Matanzas, al objeto de tratar asuntos de importancia.

Presidió el acto el señor Leandro Mato y actuó de Secretario el señor Alfonso Blanco.

Después de celebrarse, entusiásticamente, la implantación de la Ley propuesta por el Senador Bravo Correoso y aprobada por el Congreso, disponiendo el trabajo diurno en las panaderías, se entró en el importante asunto de acordar las horas de labores, que serán reglamentadas en breve por el Honorable Presidente de la República.

Hicieron uso de la palabra, pronunciando elocuentes y vibrantes discursos, los señores Miguel Busto, Muñoz, Quintero, Hernández, Blanco y Larrinaga, tratando distintos aspectos de los problemas obreros en la República, y exponiendo todos la necesidad de lograr que las horas laborables que se establezcan para el trabajo en las panaderías, sean de cinco de la mañana a cuatro de la tarde y no de cuatro de la mañana a cinco de la tarde, como parece que se quiere implantar.

Y como el Reglamento que ha de regir, en relación con la ley Bravo Correoso, está a la firma del Ejecutivo Nacional, se acordó, por unanimidad, que los panaderos de Matanzas comenzaran hoy sus labores a las cinco de la mañana y nombrar una comisión que recorrerá las panaderías de esta ciudad a las ocho de la mañana, y a esa hora, trasmitir un telegrama al señor Presidente de la República y Secretario de Agricultura, dándole cuenta que a las 8 a. m. hay pan en las panaderías, y por lo tanto que la petición hecha es viable, ya que viene siendo ella la única causa que se opone al deseo de los panaderos.

La reunión terminó entre el mayor entusiasmo y cordialidad, repartiéndose pastas y licores a los concurrentes, al compás de una magnífica orquesta que amenizó el acto que se efectuaba.

Se dieron finalmente vivas al Senador Bravo Correoso, al Representante Castellanos y al General Machado, elogiándose por los oradores su magnífica obra de gobierno, que ha llegado a destacarlo, de modo especial y único, entre todos los presidentes cubanos.

Todos se mostraron en extremo complacidos con la supresión del trabajo nocturno, que han sufrido durante tantos años.

NOTAS DE LA AUDIENCIA

**Señalamientos para mañana.** — La Sala de la Audiencia ha señalado para mañana la celebración de los siguientes juicios:

Causa 22 de 1928, del Juzgado de Cárdenas, contra Ignacio Holandés y otros, por estafa y otros delitos.

Ponente: Dr. Guiral.

Fiscal: Dr. Urioste.

Acusador privado: Dr. L. Betancourt.

Defensores: Dres. Vera Verdura, Porfirio Andreu y Dr. Quintero.

—Causa 158 de 1928, del Juzgado de Alacranes, contra Ramón Quintero y Hernández, por amenazas.

Ponente: Dr. Guiral.

Fiscal: Zayas.

Defensor: Dr. Reyes Lovio.

—Causa 89 de 1928, del Juzgado de Cárdenas, por lesiones, contra Felipe Pérez Granadillo.

Ponente: Dr. Moré.

Fiscal: Dr. Zayas.

Defensor: Dr. M. Jordán.

—Causa 152, del Juzgado de Alacranes, contra Rogelio Peña García, por atentado.

Ponente: Dr. Loredo.

Fiscal: Da. Urioste.

Defensor: Dr. Jordán.

—Causa 34 de 1928, contra Marcelino Rodríguez, por disparo y lesiones.

Ponente: Moré.

Fiscal, Dr. Valiente.

Defensor: Dr. Andreu.

**Alberto Lovio**, Coresponsal.

# CUBA EN ROTOGRABADO

Y

## SU NUMERO "PROSPECTO" DEL 10 DE OCTUBRE

Aunque la publicación regular de CUBA EN ROTOGRABADO no se iniciará hasta el jueves primero de Noviembre próximo, tal como lo hemos anunciado a nuestros lectores, la Empresa del DIARIO DE LA MARINA, S. A., editará el 10 de Octubre, como un homenaje de la misma a la fecha gloriosa de la libertad de Cuba, el número "prospecto" de su nueva revista rotográfica.

Para conocimiento de nuestros lectores y anunciantes, así como de los futuros suscriptores de CUBA EN ROTOGRABADO, vamos a exponer, en síntesis, el contenido de ese número:

### CARATULA

La carátula será singularmente enaltecida con la reproducción rotográfica de un retrato tomado especialmente para CUBA EN ROTOGRABADO de una de nuestras más altas damas,—legítimo orgullo de la mujer cubana—reproducción con la que dejaremos inaugurada brillantemente la escogida GALERIA SOCIAL que será, en lo sucesivo, la portada de CUBA EN ROTOGRABADO, ya que ella está destinada a ser un desfile, EXCLUSIVO, de las primeras figuras de nuestro Gran Mundo y de los más alto representativos de la vida financiera, comercial, industrial, literaria, científica, política y deportiva en la República.

### PROVINCIAS

En nuestro número "prospecto" del 20 de Octubre, dedicaremos una plana entera de escogida información gráfica, a cada una de las seis provincias de la República y otra a la Isla de Pinos. Esta información dará una idea del valor artístico que tendrá nuestro nuevo semanario, como medio de propaganda de la belleza y potencialidad económica de la República.

### HABANERAS ROTOGRAFICAS DE LA SEMANA

También en nuestro número del 10 de Octubre, el maestro de la Crónica, Enrique Fontanills, inaugurará su brillante sección HABANERAS ROTOGRAFICAS DE LA SEMANA que ocupará, invariablemente, las dos páginas centrales de nuestro nuevo semanario. Ilustradas con fotografías alusivas a ellas, esas HABANERAS ROTOGRAFICAS serán la consagración, hecha por el Maestro, de todo lo que más brilla y vale en nuestro "Gran Mundo" bien.

### OTRAS SECCIONES

Aparte de lo indicado, secciones de Teatro y Cine y una página especial dedicada a "Su Majestad la Moda", completarán el contenido de nuestro número "prospecto" del 10 de Octubre, en el que también inauguraremos algo completamente nuevo en materia de propagandas comerciales: el ANUNCIO MINIATURA ILUSTRADO.

Recomendamos a los que tengan interés en anunciarse en ese número, se dirijan a la mayor brevedad posible en demanda de información al Administrador del DIARIO DE LA MARINA, pues es tan limitado lo que para propaganda nos queda disponible, que tememos no poder complacer las solicitudes de los que no reserven con tiempo el espacio necesario.

Recordamos, por último, que CUBA EN ROTOGRABADO está llamado a formar en un futuro muy breve, el MAS COMPLETO, ARTISTICO Y DE MAYOR ACTUALIDAD de los ALBUM que se han editado de la República, y que, por lo tanto,

**DEBEN CONSERVARSE CUIDADOSAMENTE SUS NUMEROS**

para poder coleccionarlos y encuadernarlos en las lujosas cubiertas que, a un precio ínfimo, suministraremos periódicamente a nuestros suscriptores.

**Hágado desde ahora suscriptor de "CUBA EN ROTOGRABADO"**

**si no quiere exponerse a dejar trunca su colección**

**Precios de suscripcin para la República:**

Un año. . . . . $ 2.50 Un Semestre. . . . . $ 1.50

Dirija las solicitudes de suscripción, acompañadas de su valor, al Administrador del DIARIO DE LA MARINA, S. A.

PREMIO DEL CONCURSO "CARTELES"

Manuel Marsal.

# MANUEL MARSAL SERA FESTEJADO POR SUS AMIGOS

Los éxitos literarios de nuestro compañero en el periodismo serán celebrados

Los éxitos literarios de nuestro querido compañero de periodismo, Manuel Marsal, valioso elemento en la Redacción de nuestro colega "Excelsior", han promovido a sus amigos y compañeros más íntimos a ofrecerle un sentido homenaje, consistente en una comida que ha de tener lugar en uno de los principales hoteles, mañana sábado.

Manuel Marsal, acaba de publicar un hermoso ensayo de novela intitulado "Fatalismo", que ha merecido grandes elogios de la crítica y expontánea alabanza del público en general obteniendo un premio en el concurso de cuentos de la revista "Carteles".

La juventud de Marsal, su dedicación al periodismo activo, que le da oportunidad de estudiar la vida en sus palpitaciones más exactas, hacen esperar de él grandes motivos de orgullo para la literatura cubana de nuestros tiempos.

Entre las adhesiones recibidas para este tributo de cariño a Manuel Marsal, figuran estos nombres:

Rosendo Alonso Bedriñana, Enrique Pizzi de Porras y Matías Franco Varona, organizadores; Aldo Baroni, Manuel Aznar, Jesús J. López, Pita Rodríguez, Lorenzo Frau Marsal, Lucilo de la Peña, Francisco Ichaso, Armando Leyva, Pedro Alejandro López, Félix Soloni, Guillermo Pérez Lavielle, González Escarpeta, López Calderón, Paneque, Roselló, Pepín García, Rodríguez Díaz, Rafael Pegudo, Amador Vales, Panchito Pérez Ortega, Alberto Néstor Coronado, Manning Winetraub, Richard Dwie, Salvador Xiques, Armando Chaple, Manuel Guerra, Rafael Nadal, Antonio Polo, Oscar Soto, Miguel Angel Bretón, Rafael de Armas, Agustín Marsal, Alonso Orelieche, Rafael Pérez Lobo, Manolo Braña, Fortunio La Villa, Evelio Rodríguez, Gustavo García y Pepe Conte.

## SE REUNIRA LA UNION VETERANISTA

El Comandante Dr. Manuel Secades Japón, hace por estas líneas un llamamiento a los veteranos, pensionados o no, para la reunión que esta tarde se efectuará en su bufete, Aguacate número 30.

# EL DIARIO "UNION NACIONALISTA" SALE DESDE HOY

Realizará una oposición elevada y seria, siempre dentro de nuestras leyes

El distinguido patricio Gral. Francisco Peraza, tiene la gentileza de comunicarnos en una fina carta, que hoy, día siete de Septiembre, verá la luz, nuevamente, el diario "Unión Nacionalista" del que ha sido designado Director Político.

Dicho diario viene a realizar, según nos dice el Gral.. Peraza, al amparo de la Constitución y dentro de las leyes, la oposición más elevada y más seria, en beneficio de la República.

Muchos éxitos deseamos al mencionado colega.

## Cárcel y Vivac

Movimiento habido en el día de ayer.

Entradas: Nicomedes Cruz, conspiración; Manuel Calderón González, hurto; Luis Chin, delito contra la salud pública; José María León Zarragoitia, lesiones; Antonio Hernández Hernández, robo; Jon León, infracción ley de drogas; Francisco Marty Justiz, infracción de la ley de drogas; Jacinto Acosta Cuní, atentado; Rogelio Facenda Hernández, injurias; Agustín Guerra Terry, estafa; Eduardo Fernández García, lesiones; Juan Díaz Díaz, estafa; Pastor Rodríguez Reyes, estafa; José Saavedra Eljó, escándalo y desobediencia; Mario Argudín Illas, hurto; Raimundo Bolaño Sardiñas, estafa; Alfredo Agüero, rifa; Félix Rodríguez, daño; Antonio Montalvo y Sarría, infracción del artículo 41 de la Orden Militar 213 de 1900; Demetrio Pérez Portilla, tentativa de hurto; Guillermo Croni Arca, hurto; Raúl Céspedes O'Donnell, hurto y lesiones; Justo Pérez Rodríguez, resistencia y desobediencia; José Lafuente Villabona, estafa; Cándido López Antuño, litigante temerario; Fernando Palacios Baño, imprudencia; Andrés Rodríguez Salas, sustracción de menores; José López y González, lesiones; José Li, delito contra la salud pública; Antonio Wong, delito contra la salud pública.

Salidas: José Lafuente Villabona, estafa; Nicasio Veiga Veiga, estafa; Francisco Zayas Trujillo, disparos; Marcelino Suárez Fernández, estafa; Luis Gómez Corona, hurto; Jesús Reyes Valdés, hurto; Antonio Alonso y Camejo, hurto; Hilario Pedroso Valdés, estafa; Jesús Pereda Puig, estafa; Alberto León Ramírez, estafa; José Cajide Seoane, estafa.

# Cuba ha Representado un Papel Muy Importante en la Liga de las Naciones Desde el Inicio de Esta

Relación de las asambleas que han concurrido a la Liga a partir de sus comienzos. La delegación del año 1928 está cumpliendo una misión brillantísima

Como es sabido la Liga de las Naciones tiene por objeto asociar a los pueblos del mundo en la más grande obra de cooperación pacifista de todas las épocas; y para ello trata de crear intereses comunes y procura evitar los conflictos de interés, definiendo entre los Estados relaciones justas y honorables, capaces de impedir ciertas guerras y, en general de retardar y dificultar el momento de las soluciones sagrientas.

El Pacto de la Liga de las Naciones redactado en la ciudad de París por una comisión nombrada al efecto, fué unánimemente aprobado y aceptado por los representantes de las Potencias Aliadas y Asociadas, en sesión plenaria de la Conferencia de la Paz, el 28 de abril del año de mil novecientos diez y nueve. La inauguración de la Liga tuvo efecto el 16 de enero de 1920 en el Ministerio de relaciones Exteriores de Francia, al celebrar el Consejo su primera sesión.

La Asamblea de la Liga se reune anualmente, en sesión ordinaria, el primer lunes de septiembre y extraordinariamente siempre que las circunstancias lo exijan.

Las delegaciones compónense de tres delegados, pero pueden los gobiernos evitar delegados suplentes y especialistas en diversas materias, además del personal indispensable a toda misión. La de la República de Cuba se ha compuesto generalmente con los tres delegados de rigor, el primero de los cuales ha obtenido siempre la categoría de presidente de la delegación, designación honorífica e indispensable para la marcha de los trabajos, aunque son idénticos los derechos y atribuciones de los demás delegados que forman esa Delegación.

Cuba ha integrado la Liga de las Naciones desde su fundación, habiendo sido el personal que ha integrado sus delegaciones desde el comienzo de la Asamblea, hombres de grandes merecimientos y de verdaderos y positivos prestigios.

PRIMERA DELEGACION.

A la primera Asamblea de la Liga, Cuba mandó un personal escogido, formado por los siguientes señores:

Delegados: doctor Arístides Agüero, Ministro Plenipotenciario en Alemania; el doctor Rafael Martínez Ortiz, Ministro Plenipotenciario en Francia; el doctor Ezequiel García Enseñant, Ministro de Cuba en Italia y fueron los delegados suplentes, el doctor Miguel Angel Campa, entonces Ministro de Cuba en el Japón y el señor Alberto O'Farril, como delegado técnico.

Esta brillante delegación actuó en la Asamblea de la Liga de las Naciones en noviembre del año de 1920.

Segunda Delegación— Dr. Cosme de la Torriente, Senador, Presidente de la Comisión de Relaciones Exteriores del Senado, Miembro del Tribunal de Arbitraje de El Haya, ex-Ministro Plenipotenciario, ex-Secretario de Estado; Dr. Arístides de Agüero, (1) Sr. Guillermo de Blanck, Delegado suplente y Secretario General: Dr. Miguel Angel Campa (2) Consejero técnico; Sr. Manuel Tejedor, Consejero de la Legación de Cuba en París.

Tercera Asamblea, 1922. — Delegados: doctor Cosme de la Torriente, Senador, Presidente de la Comisión de Relaciones Exteriores el Senado, Miembro del Tribunal de Arbitriaje de La Haya, ex-Ministro Plenipotenciario, ex-Secretario de Estado; Dr. Arístides de Agüero, señor Guillermo de Blanck. Delegado suplente y Secretario General: doctor Miguel Angel Campa (ausente). Delegados suplentes: señor Manuel Tejedor, Consejero de la Legación en París; doctor Ramiro Hernández Portela, Jefe del despacho de la Secretaría: Sr. Gabriel de la Campa.

Cuarta Asamblea, 1923.—Delegados: doctor Cosme de la Torriente, Senador, Presidente de la Comisión de Relaciones Exteriores del Senado, Miembro del Tribunal de Arbitriaje de El Haya, ex-Ministro Plenipotenciario, ex-Secretario de Estado; doctor Arístides de Agüero, doctor José Manuel Cortina, ex-Representante a la Cámara, Secretario de la Presidencia; señor Guillermo de Blanck, doctor Miguel Angel Campa (ausente), doctor Carlos de Armenteros. Consejeros técnicos: doctor Domingo F. Ramos, Profesor de la Universidad de la Habana; doctor Ramiro Hernández Portela, doctor Luis Santamaría. Secretarios; señor Gabriel de la Campa, señor Augusto Merchán, señor Manuel F. Calvo.

Quinta Asamblea, 1924. — Delegados: doctor Cosme de la Torriente, Embajador en Washington, ex-Secretario de Estado, ex-Presidente de la Comisión de Relaciones Exteriores, Miembro del Tribunal de Arbitriaje de El Haya; doctor Arístides de Agüero, doctor Guillermo Patterson, subsecretario de Estado. Delegados suplentes: señor Guillermo de Blanck, doctor Miguel Angel Campa (ausente), doctor Carlos de Armenteros. Consejero técnico: doctor Ramiro Hernández Portela. Secretarios: señor Gabriel de la Campa, señor Augusto Merchán, señor Manuel F. Calvo.

Sexta Asamblea, 1925.—Delegados: doctor José Manuel Cortina, Senador, Presidente de la Comisión de Relaciones Exteriores del Senado; doctor Arístides de Agüero, doctor Ramón Zaydín, Presidente de la Cámara de Representantes, Profesor de Derecho de la Universidad. Delegados suplentes: Doctor Miguel Angel Campa (ausente), doctor Ramiro Hernández Portela, doctor Ruz de Lugo Viña, Delegado Municipal. Delegado suplente y Secretario general: señor Guillermo de Blanck. Consejeros técnicos: señor Gabriel de la Campa, señor Pascual Goicochea.

Asamblea extraordinaria, marzo 1926.—Delegados: señor Arístides de Agüero.

Séptima Asamblea, 1926.—Delegados: doctor José Manuel Cortina, Senador, Presidente de la Comisión de Relaciones Exteriores del Senado; doctor Arístides de Agüero, doctor Orestes Ferrara, ex-Presidente de la Cámara de Representantes, Profesor de Derecho Público de la Universidad, Delegados suplentes: doctor Miguel Angel Campa (ausente), doctor Ramiro Hernández Portela. Consejeros técnicos; señor Gabriel de la Campa, doctor Armando Mencía. Delegado suplente y Secretario general: señor Guillermo de Blanck.

Octava Asamblea, 1927.—Delegados: doctor José Manuel Cortina, Senador, Presidente de la Comisión de Relaciones Exteriores del Senado; doctor Oorestes Ferrara, Embajador en Washington, ex-Presidente de la Cámara de Representantes; doctor Arístides de Agüero. Delegados suplentes: doctor Miguel Angel Campa (ausente), señor Guillermo de Blanck, doctor Carlos de Armenteros, doctor Ramiro Hernández Portela.

Durante la primera parte de la octava Asamblea y por ausencia del doctor Cortina actuó como primer Delegado el doctor Rafael Martínez Ortiz, Secretario de Estado.

LA DELEGACION DE 1928.

El lunes del corriente mes de septiembre, como es costumbre, empezaron como en otros años los trabajos de la Asamblea de la Liga de las Naciones.

Preside dicho organismo el señor Zahle, ministro de Dinamarca en Alemania y uno de los internacionalistas más acreditados de Europa y persona distinguida por sus relevantes méritos y talento probado en todos los asuntos internacionales. Habiendo sido uno de los fundadores de la Liga de las Naciones, este organismo ha premiado su labor efectuada en el seno de ese organismo durante los años que ha laborado en el mismo.

Cuba ha enviado una brillante Delegación. La preside el doctor Rafael Martínez Ortiz, actual Secretario de Estado y forman parte de la delegación el señor Arístides Agüero, el señor Willy de Blanck, el señor José Manuel Cortina, Senador de la República y el doctor Ramiro Hernández Portela conocidos todos en el mundo de la diplomacia y que ocupan en la actualidad altos puestos dentro del Servicio Exterior de la República de Cuba.

Y para honrar a Cuba, fué nombrado para ocupar la presidencia de la Comisión de Credenciales en el seno de la Liga el doctor Arístides de Agüero, viejo diplomático cubano, avezado en esas lides de la diplomacia.

LA MAYOR
32 EDIFICIOS
600 EMPLEADOS
SARRÁ
DROGUERIA
ABIERTA TODOS LOS DIAS
TODA LA NOCHE LOS MARTES

AGUA PLUTO
El purgante natural de las Américas

## FARMACIAS DE TURNO

JUEVES

| Dirección | Teléfonos |
|---|---|
| **HABANA** | |
| Monserrate 8 | A-2421 |
| Monserrate y Teniente Rey | M-4413 y M-5564 |
| O'Reilly 32 | M-7109 |
| Galiano 41 | A-4224 |
| Colón 40 | A-8525 |
| Monte 131 | M-2003 |
| M. Morúa Delgado 43 | A-7453 |
| San Rafael y Campanario | M-4843 |
| Sitios 92 | A-2508 |
| San Nicolás 229 | A-2088 |
| Someruelos 26 | A-2002 |
| Marta Abreu 44 | A-8720 |
| Padre Varela y Zenea | U-5676 |
| Salud 173 | U-2895 |
| San Rafael y Hospital | U-4869 |
| Monte 347 | M-7790 |
| Romay 55-A | M-1704 |
| Infanta y Príncipe | U-6873 |
| Virtudes 173 | U-4973 |
| Cuba 128 | M-7736 |
| San Lázaro 337 | U-4190 |
| Ave. Menocal 6 tel. | A-5660 |
| Desagüe y Franco | U-6767 |
| Trocadero y Crespo | M-5533 |
| **VEDADO** | |
| Calzada entre Paseo y 2 | F-1074 |
| 23 No. 458 entre 8 y 10 | F-3261 |
| Ave. de Wilson 131, entre 10 y 18 | F-6160 |
| Calle 17 entre E y F | F-1110 |
| Calle 17 esquina a 26 | F-1711 |
| 23 esquina a J | F-6100 |
| **VIBORA** | |
| Sta. Catalina y Cortina | I-2086 |
| Porvenir y Concepción | I-7305 |
| 10 de Octubre 557 | I-2600 |
| Pocito y Reyes | X-2295 y X-2351 |
| 10 de Octubre y Josefina | I-1202 |
| **JESUS DEL MONTE Y SANTOS SUAREZ** | |
| Zapotes 24 | I-2222 |
| 10 de Octubre 280 | I-2378 |
| Flores y Zapote | I-2730 |
| Quiroga y Delicias | I-1212 |
| **LUYANO** | |
| Calzada de Concha 4 | I-2900 

# AL ENVIAR AL SENADO AMERICANO EL PACTO KELLOGG CONTRA LAS GUERRAS, EL PRESIDENTE COOLIDGE HA DE ENVIAR UN MENSAJE RECOMENDANDO LA NECESIDAD DE ACABAR CON EL AISLAMIENTO POLITICO DE EE. UU.

## EN ESTE MENSAJE SE HARA CONSTAR DE MANERA QUE NO DEJE LUGAR A DUDAS, QUE EL TRATADO NO OBLIGA A LOS ESTADOS UNIDOS A SEGUIR NINGUNA ACCION DETERMINADA NI IR A UNA GUERRA BAJO NINGUNA CIRCUNSTANCIA, PUES NO LLEGA HASTA ESE EXTREMO LA COOPERACION

## LOS GRANDES INTERESES Y CUANTIOSAS INVERSIONES QUE LOS ESTADOS UNIDOS TIENEN EN TODO EL MUNDO, SE VERIAN AFECTADOS SI ESTALLARA UNA GUERRA EN CUALQUIER PARTE, POR LO QUE AQUELLOS DEBEN MEDIAR

## A PESAR DE LAS ESPERANZAS QUE HA HECHO CONCEBIR EL PACTO QUE HA PROPUESTO KELLOGG CONTRA LAS GUERRAS, FIRMADO POR CASI TODO EL MUNDO, UN ALTO JEFE DEL ESTADO MAYOR GENERAL HOLANDES DICE QUE FRANCIA, EN VEZ DE DISMINUIR, AUMENTA SUS EFECTIVOS BELICOS

WASHINGTON, septiembre. 6.—(UP.).—Cuando el Presidente Coolidge envíe el tratado Kellogg-Briand contra las guerras a la consideración del Senado de los Estados Unidos, probablemente lo hará acompañar, según se dice en esta, de un mensaje en el que recomendará a la Alta Cámara, que es necesario acabar con la historia política de aislamiento de Norteamérica.

A pesar de las declaraciones hechas por el secretario de Estado Kellogg en el sentido de que el tratado firmado en París no deberá usarse para arrastrar a los Estados Unidos a mezclarse en las querellas de Europa, se cree que el mensaje que acompañará al pacto contra la guerra explicará que los Estados Unidos deben considerarse desde ahora, moralmente obligados a unirse a Europa en todos los esfuerzos pacíficos que realice aquel continente para evitar la amenaza de las guerras. El Presidente Coolidge es de opinión, según estas noticias, de que el pacto Kellogg debe establecer la maquinaria diplomática necesaria para tal cooperación a los esfuerzos pacifistas de Europa.

El mensaje hará constar, de manera que no haya lugar a dudas, que el tratado no obliga a los Estados Unidos a seguir ningún curso de acción determinado ni a ir a una guerra bajo ninguna circunstancia. Hasta ese punto, se dice, no puede llegar la cooperación norteamericana.

Influyen en esta actitud del Presidente Coolidge, los grandes intereses y las cuantiosas inversiones que tienen los Estados Unidos en todo el mundo. Estos intereses se verían afectados por cualquiera guerra, no importa el lugar donde ocurriera, y por esa razón el Presidente cree que los Estados Unidos deben considerar de importancia vital para su propia seguridad el unirse a las demás potencias en los esfuerzos que éstas hacen y hagan en lo futuro para impedir la guerra.

Tales esfuerzos probablemente tomarán la forma de discusiones por los canales diplomáticos entre Washington y las demás capitales. Las discusiones conducirían sin duda a la adopción de un programa de paz que sesometería a la aprobación de las naciones en disputa.

Si los esfuerzos pacíficos fracasaran, los Estados Unidos se reservarían entonces el derecho de adoptar las medidas que considerasen necesarias para proteger sus intereses. Las decisiones de esta clase no llegarían a tener la fuerza legal de las resoluciones que la Liga de las Naciones podría adoptar en análogas condiciones, pero tendrían virtualmente el mismo efecto.

No se cree probable que el mensaje del Presidente llegue hasta sugerir la cooperación con la Liga de las Naciones.

En el Departamento de Estado nos informaron hoy que el Presidente no hará ninguna mención de la Liga, por temor de que pueda ser interpretada erróneamente por los miembros del Consejo de la Sociedad de las Naciones.

### AUMENTAN LOS EFECTOS DE GUERRA EN FRANCIA

LA HAYA, septiembre, 6. (Duems). La firma del pacto Kellogg para proscribir la guerra, que se acaba de concertar en París, debiera traer consigo la reducción de los armamentos de las grandes potencias. Este problema, que se discutirá en las próximas juntas del Consejo de la Liga de las Naciones y que quizás dé margen a la reunión de una conferencia internacional del desarme en la primavera, fué motivo para que el representante de la Agencia Duems entrevistara a un alto jefe del Estado Mayor General del Ejército holandés, a fin de conocer su opinión tanto más importante, cuanto que en el presupuesto presentado por el Gobierno francés para 1929 figuran mil millones de francos más para gastos de índole militar.

El entrevistado manifestó que los funcionarios franceses sostenían que se había ya procedido al desarme mediante la implantación de las nuevas leyes militares, agregando la siguiente exposición:

—Francia, en 1922, manifestó oficialmente a la Liga de las Naciones que su ejército era menor en un cuarenta y cuatro por ciento comparado con el de la época anterior a la guerra; pero tal aseveración es un error, porque la misma Francia ha manifestado a la Liga de las Naciones que en la primavera de 1914 sus efectivos, incluyendo las tropas coloniales, eran de 873.000 hombres; de modo que haciendo la reducción en un cuarenta y cuatro por ciento, debieran ser actualmente de 480.000, mientras que en realidad se elevan a 626.000 hombres.

"Pero abstrayendo de estas cifras, el punto decisivo es si Francia sigue instruyendo plenamente a la totalidad de su población capacitada para el manejo de las armas, porque no deciden los efectivos bajo las armas, sino las fuerzas que pueden emplearse inmediatamente al estallar la guerra. En Francia los jóvenes empiezan a recibir instrucción militar desde los diecisiete años, es decir varios años antes de su ingreso en filas y los reservistas son llamados a ejercicios de considerable duración. Los capitulantes a largo plazo eran en 1927 setenta mil y ahora hay más de ciento seis mil, sólo de capitulantes blancos ;de manera que Francia dispone de personal con larga hoja de servicios, útil para manejar las complicadas máquinas modernas de guerra."

El alto jefe holandés hizo hincapié en que hasta ahora esas máquinas no se habían mencionado en ninguna de las declaraciones oficiales francesas. Los tanques, la artillería de grueso calibre y los aviones imprimen a la guerra moderna su carácter propiamente, y son tanto más decisivos para la potencialidad de un ejército de nuestros días, cuanto que a los hombres se les puede adiestrar rápidamente para el servicio, mientras que la fabricación de material de guerra requiere un tiempo relativamente considerable. En 1914, Francia tenía 132 aviones de guerra; en 1927, más de 2.000. Ningún tanque poseía en 1914 y en 1927 disponía de 2.500. Antes de la guerra tenía 148 baterías de grueso calibre y en 1927 se elevaban a 356.

Por consiguiente, respecto al aspecto que se refiere a la índole de la guerra moderna, Francia no ha reducido sus armamentos, sino, por el contrario, los ha aumentado de una manera notable.

### DEFIENDE SIR ESME HOWARD EL AISLAMIENTO DE LOS ESTADOS UNIDOS

CARLISLE, Inglaterra, septiembre, 6. (UP.).— Sir Esme Howard, embajador de Inglaterra en Washington, ha declarado esta noche que las razones de los Estados Unidos para mantenerse fuera de la Liga de las Naciones, están bien fundadas y que el Gobierno de Washington continuará cooperando tranquilamente con la Liga en todos los asuntos en que sea necesaria esa acción.

—Estoy dispuesto a creer que mientras Europa no ordene bien su casa, los Estados Unidos se mantendrán alejados de la Liga—dijo el embajador, en un discurso que pronunció aquí, agregando:

—Estoy también seguro de que el Tratado Kellogg-Briand, contra la guerra, no augura el ingreso de los Estados Unidos en la Liga. Washington no está hoy más próximo de Ginebra que en 1920, y espero que las cosas sigan así hasta que los asuntos mundiales cambien radicalmente.

"Esto no significa que los Estados Unidos sean hostiles a la Liga. Por el contrario, si ésta continúa trabajando útilmente, en el sentido de resolver todas las disputas internacionales, Norteamérica proseguirá su cooperación en todas las cuestiones que le interesen.

### HOMENAJE A LOS DELEGADOS HISPANO-AMERICANOS

GINEBRA, septiembre, 6. (SR.).—El día 17 celebrarase la sesión homenaje a los delegados hispano-americanos ante la Liga de las Naciones.

# REORGANIZACION DEL GABINETE DE LA GRAN BRETAÑA

## Créese posible que se lleve a cabo antes de la elección que se efectuará en Mayo

LONDRES, septiembre, 6.—(UP.). A pesar de haberse anunciado oficialmente que Sir Austin Chamberlain, secretario de Estado, no piensa dimitir el cargo, la Prensa inglesa no cesa de hacer comentarios sobre la posibilidad de una profunda modificación del Gabinete.

Los periódicos basan sus comentarios en la presunción de que el primer ministro Baldwin, trata de reorganizar el Gobierno antes de la celebración de las próximas elecciones generales, que es posible se efectúen en el mes de mayo.

Los observadores políticos han anticipado un nuevo Gobierno ,en el cual figura como ministro de Estado Lord Cushendun, que actualmente se encuentra en la Asamblea de la Liga de las Naciones, y con Lord Lloyd y Sir Henry Pagecroft, como ministros.

Los comentarios han aumentado de punto con el anuncio de que Lord Birkenhead, secretario de Estado para la India, se propone abandonar la política patra dedicarse a sus negocios y el de que el Honorable W. C. Bridgeman, primer Lord del Almirantazgo, no aspira a la reelección. También se tiene entendido que Sir William Mitchell Thompson, y el director general de Comunicaciones tampoco desean ir a la reelección en las próximas elecciones.

Se cree, sin embargo, que todas estas circunstancias no han sido recibidas con desagrado por el primer ministro Baldwin, pues le permiten hacer frente a los comicios con un Gabinete armónico para pedir un nuevo mandato.

La última sesión del presente Parlamento se inaugurará el 6 de noviembre, es decir en los momentos en que se encuentren modificados los gobiernos locales. Créese posible que pueda el Gobierno presentar unos prsupuestos nuevos en los primeros días de abril, antes de que la nación se entregue al furor de las elecciones.

# MATA A UN NIÑO PARA VENGARSE DE SU ESPOSA

## Esta, que sólo cuenta 15 años de edad, se negaba a continuar viviendo con él

NUEVA YORK, septiembre 6. UP. Encolerizado porque su esposa, que sólo cuenta 15 años de edad, se negaba a continuar viviendo en su compañía. Luigi Pantorella, de treinta años de edad, dió muerte a un hermanito de su mujer que contaba seis años.

El cadáver del niño, encerrado en un saco, fué encontrado en la parte zaguera de la residencia de Pastorella, en Coney Island, donde se hallaba oculto bajo un montón de piedras.

El niño asesinado, Salvatore Santamarco y su hermano, de ocho años, fueron secuestrados el miércoles por Tate, el hermano mayor escapó a los secuentradores y corrió a la estación de policía de Coney Island diciendo a los agentes de la policía "que algo le iba a ocurrir a su hermanito".

Agregó Tate que ambos habían sido engañados por un individuo, el que los llevó a una casa donde los tuvo encerrados toda la noche, y que cuando el secuestrador le mandó a buscar cigarros, en vez de cumplir el encargo acudió a la policía pidiendo socorro para su hermanito.

La policía cree que el secuestrador alejó a Tate con el pretexto de que le fuera por cigarros, a fin de tener la oportunidad de dar muerte a Salvatore.

### ASSOLANT Y LEFEORE APLAZAN EL VUELO

CASA BLANCA, septiembre 6. (SR).—Los aviadores franceses Assolant y Lefevre tuvieron que aplazar nuevamente su partida a causa del mal tiempo.

HOTEL ALAMAC

Broadway esquina a calle 71, New York

EL HOTEL PREDILECTO DE LOS CUBANOS Y DE LOS HISPANOS EN GENERAL

Es modernísimo, elegante, económico, a prueba de fuego y está en el corazón de Nueva York cerca de todas partes

Su "chic hispano" es insuperable e incontundible.

Tres restaurants, incluso el famoso CONGO ROOF en el vigésimo piso, donde se baila diariamente.

COCINA AMERICANA Y ESPAÑOLA

TABLE D'HOTE Y A LA CARTA

Los precios del Alamac al alcance de todos, son los siguientes:

TODOS CON BAÑO Y DUCHA — Cuarto sencillo para uno, $4.00. Para 2 personas: $6. Cuarto doble, para 1 ó 2, $8. Por mes, $150

Departamento de sala, un cuarto y baño y ducha, desde $200.00 al mes.

Hay también departamentos con tres o cuatro alcobas, además de la sala y con tres baños, a precios de verano.

Intérpretes y sirvientes de habla española.

Atención especial a la clientela hispana.

¿VA USTED A EUROPA?

Diríjase antes a la OPEN-ROAD TRAVEL SERVICE, oficinas en el Hotel Alamac; son representantes autorizados de las principales Compañías Navieras. La Open-road Travel Service, le facilita el medio de hacer su viaje cómodo.

Dirección a

ANTONIO AGUERO

GERENTE HISPANO

Hotel Alamac. Broadway and 71 th. St.

NEW YORK

T. V. Soong

Ministro de las Finanzas de los Nacionalistas Chinos, el que pretende la completa autonomía en las tarifas chinas. Mr. Loong es uno de los líders chinos más capacitados y que más simpatías tiene en los Estados Unidos.

### EL DIRIGIBLE "LOS ANGELES" ESTUVO VOLANDO TREINTA HORAS

LAKEHURST, Estado de Nueva Jersey, septiembre 6, (UP). — El dirigible "Los Angeles" regresó a su hangar esta noche después de un vuelo de treinta horas sobre el Estado de Nueva York. Cuarenta y seis hombres, con el comandante Wiley, estaban a bordo del dirigible.

El vuelo hasta Langley Field, en Virginia, no se pudo efectuar por las condiciones desfavorables del tiempo.

### PAGARAN DERECHOS LOS MATERIALES DE LA CONCESION FORD

RIO DE JANEIRO, septiembre 6. —(U. P.) — Noticias de Belén dicen que los buques de Ford que llegaron a Lago Ormoc el martes, con ingenieros, materiales y maquinistas, para iniciar los trabajos de la concesión cauchera de Ford, junto al Amazonas, han resuelto pagar los derechos de aduana y comenzar la descarga de sus materiales. Los derechos significarán, probablemente, cincuenta mil pesos.

Los periódicos brasileños habían acusado al gobernador de Pará de dar a Ford privilegios negados a los industriales de la nación, entre ellos el de libre entrada de materiales.

A. F. Whitney

Presidente de los Ferrocarrileros, conductores y similares de los Estados del Sur que ha servido de árbitro en las diferencias surgidas entre éstos y la Western Roads, que han sido solucionadas satisfactoriamente para ambos.

# AYER TARDE EMBARCO, EN UNION DE SU HERMANO, EL PRINCIPE DE GALES, QUE SE DIRIGE AL AFRICA PARA REALIZAR UNA EXCURSION DE BUENA VOLUNTAD Y CAZA

## ESTA EXCURSION, A LA VEZ QUE LE PROPORCIONARA MOTIVOS DE PLACER, LE DARA OPORTUNIDAD DE CONOCER A LOS NATIVOS DE UN PAIS QUE HAN DE SER SUS SUBDITOS CUANDO EL PRINCIPE VEA MAS DIFICIL EL VOLVER

DOVER, Inglaterra, septiembre 6. (U. P.) — El príncipe de Gales embarcó esta tarde, en compañía de su hermano, el duque de Gloucester, con el fin de realizar una excursión de "buena voluntad" y de cacería por el Africa, anunciándose que no regresará hasta el mes de enero.

Numerosas personas se congregaron en los muelles cuando el príncipe de Gales subió al buque que ha de llevarlo primeramente a Francia, escuchando el heredero del trono de Inglaterra muchos aplausos. Como de costumbre, el príncipe trató de abandonar el territorio inglés de la manera menos oficial posible, y por tanto, no hubo en los muelles honores a su jerarquía.

El príncipe y su hermano se dirigirán a Calais y allí transbordarán al "Kaiser I", que saldrá para Alejandría, adonde arribará el 11 de este mes.

El heredero al trono británico tiene contraído el compromiso de comer con el rey Fuad de Egipto, antes de ir al Cairo, donde pasará dos noches paseando en yate por el río Nilo. Después embarcará en Suez para Mozamba, en donde se propone estar el 28 de septiembre, según sus planes. Dos días más tarde irá a Nairobi, internándose en las manigua del territorio donde existe caza salvaje de todos tamaños de distintos grados de ferocidad.

La excursión al Africa, al mismo tiempo que le servirá de viaje de placer, ofrecerá al príncipe la oportunidad de conocer a los nativos de un país que algún día estarán bajo su reinado. Se ha manifestado que después que el actual príncipe de Gales sea rey, tendrá pocas probabilidades de realizar tales excursiones debido a los importantes asuntos de estado que le retendrán en Londres, y este viaje se ha preparado con el fin de que cautive la admiración de los súbditos británicos en el área que es conocida con el nombre de "la más oscura Africa".

Por ferrocarril, vapor y automóvil, el príncipe y su hermano recorrerán unas tres mil millas del teritorio africano, visitando la Rodesia, Africa del Sur y Ciudad del Cabo así como aquellas otras poblaciones incluídas en las primeras etapas del viaje. Desde Mozamba a Nairobi, el príncipe y su séquito pasarán por trescientas veinte millas de desierto y parte de los cotos de caza del sur.

En Nairobi tomará parte en matches de polo y golf.

El príncipe de Gales jamás ha visitado esa área, pero con todo no ha olvidado los preparativos para la caza.

### PROGRESA LA INDUSTRIA QUE SIGUE LOS AVANCES DE LA CIENCIA

LONDRES, septiembre 6. (B. W. S.) — Sir William Bragg, distinguido hombre de ciencias que preside este año la Asociación Científica Británica, declaró en su discurso de toma de posesión en Glasgow que las industrias más activas en la actualidad están basadas en descubrimientos científicos recientes. Existe una nueva clase de obrero—declaró Sir Bragg—que consiste en los hombres dedicado a investigaciones en los laboratorios industriales, hombres que han tenido necesidad de adquirir conocimientos científicos especiales como base esencial de su eficiencia".

El presidente saliente Sir Arthur Keith señaló la necesidad de que exista una estrecha inteligencia entre los científicos y los hombres de negocios.

### EL RADIUM PARA EL TRATAMIENTO DEL CANCER

LONDRES, septiembre 6. (B. W. S.) — Los hospitales de esta capital que ya poseen ciento veintiún miligramos de radium han adquirido doscientos dies miligramos más al costo de catorce mil doscientos setenta pesos para ser usados en el tratamiento del cáncer. El radium está montado en forma de agujas similares en apariencia a las empleadas en los fonógrafos, siendo de platino y conteniendo de dos a seis miligramos cada una. El tratamiento consiste en insertar cierto número de agujas, dejándolas por algún tiempo, que varía según los casos, pero que es generalmente de cinco días. En los casos favorables no es únicamente preventivo sino que evita la intensificación. Cuando es necesario se utilizan hasta cuarenta agujas.

### LA EXPOSICION DE MAQUINARIA Y HERRAMIENTAS

LONDRES, septiembre 6. (B. W. S.) — En la exhibición de maquinaria y herramientas que acaba de inaugurarse en el Olimpia, la sala de mayor capacidad está ocupada por trabajos de taller que comprende desde la construcción de alfileres hasta la de acorazados con todos sus detalles.

Las exhibiciones en total cubren varios centenares de metros cuadrados.

### UNA MUJER ALCALDESA EN EL BRASIL

NATAL, Brasil, septiembre 6, (UP.) — La señora Alzira Soriano fué electa hoy alcalde de la población de Sao Joao des Lages, en el Estado de Río Grande del Norte. Es la primera mujer que ocupa ese cargo en el primer Estado brasileño que concede el sufragio femenino.

### ESTADO DEL TIEMPO

Nota del mediodía del Jueves.

Notables centros de alto barómetro y buen tiempo cubren a la mitad oriental de los Estados Unidos extendiendo su influencia por la mitad Norte del Golfo de Méjico y Atlántico excepto en la zona al Este de las Islas de Barlovento en donde existe hoy tiempo inseguro con barómetro bajo. En la mitad Sur del Golfo de Méjico también está algo bajo el barómetro y en el Mar Caribe está normal excepto en el extremo oriental en donde se encuentra bajo la normal.

Pronóstico: Para el Viernes: Isla: Buen tiempo en general. Cielos despejados o parte nublados. Vientos flojos a frescos del Nordeste al Sur. Pocas lluvias en el territorio.

Observatorio Nacional.

### PRONOSTICO DEL TIEMPO DEL WEATHER BUREAU

WASHINGTON, sep. 6. (UP) El Bureau del Tiempo ha dado el siguiente pronóstico para el viernes 7 de septiembre: :

Sur de la Costa Atlántica y Este del Golfo de México: Vientos flojos a moderados del Este y cielo parcialmente cubierto.

Oeste del Golfo de México: Vientos moderados a frescos del Nordeste y cielo casi cubierto, con lluvias.

Mar Caribe y Paso de los Vientos: Vientos moderados del Este y cielo casi cubierto, con lluvias locales.

# ANUNCIAN UNAS DECLARACIONES SENSACIONALES

## Dice que las hará en el juicio uno de los acusados por el asesinato de Obregón

CIUDAD MEXICO, septiembre, 6. (UP.)—El señor Carlos Castro Balda, quien fué interrogado hoy por su complicidad en el asesinato del Presidente electo Obregón, dijo a las autoridades que "piensa hacer unas declaraciones que escandalizarán a todo el mundo civilizado."

Carlos hizo este anuncio, al terminar la sesión del día, en estos términos:

—Cuando el juicio de José León Toral comience, haré declaraciones que provocarán enorme escándalo en todo el mundo civilizado, relatando hechos hasta ahora desconocidos que se relacionan directamente con el asesinato de Alvaro Obregón.

Las investigaciones del crimen y de las conspiraciones contra la vida del Presidente Elías Calles, continúan encontrando a cada momento contradicciones y negativas en los sospechosos que interrogan.

Los últimos pasos han tendido a probar si la monja María de la Concepción Acevedo sabía algo de la confección de bombas para volar la Cámara de Diputados.

Castro Balda, uno de los que han confesado haber trabajado en las bombas, cambió hoy de declaración, pues habiendo dicho antes que la monja Haría de la Concepción presenció los trabajos de los dinamiteros por curiosidad, ahora dice que aquélla puede haber visto los ingredientes del explosivo, pero sin saber para qué eran.

### LA CRUZADA DE ORACIONES EN FAVOR DE MEXICO

BOGOTA, septiembre, 6. (UP.).—El arzobispo de Bogotá, monseñor Perdomo, ha publicado una Pastoral pidiendo a los católicos que celebren el día 16 la "Cruzada de oraciones en favor del episcopado, clero y fieles de México", aprovechando la fiesta mexicana de ese día. También pide que se ofrezcan sufragios por las almas de las víctimas y que se pida consistencia a Dios que se digne poner fin a la persecución religiosa.

PARISINA

La Revista Elegante de París

: 61 Boulevard Haussmann :

# CALLES DECRETA LA MODIFICACION DEL SISTEMA QUE RIGE LOS BANCOS

## Podrán abrir departamentos hipotecarios, refaccionarios, de fideicomiso y ahorros con las garantías que se señalan

### DESCARRILO UN TREN EN MEXICO, QUE CAUSO EL VUELCO DE 2 CARROS

## El total de los presupuestos de la República Mejicana ha de ascender a 291,000,000 de pesos según datos oficiales

CIUDAD MEXICO, septiembre 6. (SR).—El Presidente Calles acaba de expedir un decreto refrendado por el Secretario de Hacienda por el que los bancos y establecimientos bancarios podrán abrir departamentos hipotecarios, refaccionarios, de fideicomiso y ahorros, señalando un mínimun para cada caso las sumas de quinientos mil, cien mil y cincuenta mil pesos como fondo de garantía, respectivamente.

También se reforman algunos puntos relacionados con las liquidaciones de los antiguos bancos de emisión, resolviendo que al partir de la fecha en que suministraron cantidades en metálico al Gobierno Constitucionalista o de la fecha de la cédula de depósito en la comisión monetaria se abonará un interés del seis por ciento sobre los créditos reconocidos hasta que se firme la liquidación entre dichas desaparecidas instituciones y la Secretaría de Hacienda.

### DESCARRILAMIENTO EN MEXICO, VOLCANDOSE DOS CARROS.

CIUDAD MEXICO, septiembre 6 (SR).—En las oficinas centrales de los Ferrocarriles Nacionales se han recibido despachos dando cuenta de que el tren de pasajeros que salió de Monterrey ayer tarde descarriló entre las estaciones de Letona é Hipólito, a causa de que las zapatas que sujetan los raíles estaban sueltas. Ello provocó el vuelco de dos carros de segunda y el descarrilamiento del resto del equipo, resultando dos señoras gravemente heridas y el conductor menos grave. Horas después varias cuadrillas lograron dejar expédita la vía.

### DISMINUYE LA RECAUDACION SOBRE LOS PETROLEOS.

CIUDAD MEXICO, septiembre 6. (SR).—La Secretaría de Hacienda informa que los impuestos sobre la exportación y producción del petroleo en el mes de agosto pasado produjeron 695.000 pesos, lo que acusa una disminución de mas de medio millón de pesos en relación con lo obtenido en el semestre de Enero a Junio.

### LOS PRESUPUESTOS DEL ESTADO FEDERAL.

CIUDAD MEXICO, septiembre 6. (SR).—Conforme a los preceptos de la ley reorganizando los presupuestos de la Federación aprobada por el Congreso en su período extraordinario de sesiones, todos los departamentos del Poder Ejecutivo se disponen a entregar los informes correspondientes antes del día quince, en el Departamento Especial de Presupuestos.

El total será de unos 291.000.000 de pesos. Las atenciones del Presidente suman 1.251.000 pesos; Gobernación 2.600.000 pesos; Relaciones 6.100.000 pesos; Hacienda 24.000.000; Guerra y Marina 81.000.000 de pesos; Agricultura 8.000.000 de pesos; Comunicaciones 8.200.000 pesos; Industria 6.000.000; Instrucción Pública 56.000.000; Justicia 3.300.000; y Salubridad 6.800.000 pesos. Los establecimientos fabriles militares dispondrán de 12.200.000 y la asignación de créditos para las distintas dependencias arrojan una economía de 10.500.000 pesos.

# EL ARRESTO DE UN GRUPO FEMINISTA DURANTE LA CELEBRACION DEL TRATADO DE PAZ, EN PARIS, FUE PROTESTADO

## Quisieron aprovechar la oportunidad del acontecimiento para rogar a las naciones del mundo la igualdad de derechos con el hombre. Elementos significados del sufragismo protestan de la detención

WASHINGTON, Septiembre 5—Como se recordará, un numeroso grupo de mujeres aprovechó la oportunidad que le brindaba en París, el Tratado de Paz, y se acercó a los representantes de los países convocados por Kellogg, para rogar, en nombre de todas las mujeres del mundo, que por los gobiernos de las naciones que en París representaban en acto de tanta trascendencia, se les concediera la igualdad en el derecho de que disfrutan los hombres.

Este grupo de señoras no fué escuchado en su petición; lejos de ello, la policía parisien procedió a arrestarlo sin contemplación, aún cuando, por tratarse de damas respetables y distinguidas, se les hizo objeto de todo género de consideraciones.

El golpe pues, fracasó, pero no ha importado a las mujeres, que, estimuladas en sus propósitos, están redoblando sus esfuerzos y continúan laborando con tesón, con entusiasmo para obtener a la postre, el fruto de su ardua tarea: la igualdad de derechos.

Comentario de esta cuestión en boca de la señorita Alice Paul, una de las fundadoras del Partido Nacional de Mujeres en los Estados Unidos.

"Las mujeres hemos contraído una gran obligación para con este valioso grupo que ha expuesto el problema de la sujeción universal de la mujer ante los representantes de las quince naciones principales en París".

El redactor de estas líneas, pudiera reclamar igualmente a todas las mujeres del mundo, un homenaje de obligación para aquel otro grupo de mujeres, anglosajonas y latinoamericanas que una tarde fué recibido en sesión plenaria por los representantes de 21 países de la libre América, ante los cuales expuso sus ansias de igualdad de derechos. Los plenipotenciarios de la Sexta Conferencia Panamericana, reunidos en la Habana, escucharon a las mujeres, aplaudieron sus discursos y les prometieron estudiar el caso, remitiéndolo para la definitiva solución a la Séptima Conferencia que se celebrará en Montevideo.

El gesto de estas mujeres, por el esfuerzo realizado para ser recibidas, y por el logro de su objetivo que era hacerse oir por los plenipotenciarios de 21 naciones, es digno, a todas luces de ser reverenciado también como aquel otro de las mujeres de París.

El acto que las sufragistas ofrecieron en la capital de Francia, ha sido calificado de "inoportuna". Tan peregrina opinión ha arrancado un hermoso comentario a la señora Hellen Arcedale, Secretario Internacional del Six Point Group de la Gran Bretaña. De este Gropp es presidenta la Vizcondesa de Hhondda que en unión de la Belmont fué la primera en pedir audiencia a los Plenipotenciarios de la Paz Universal para el Tratado de la Igualdad de Derechos. La señora Rhounda se mostró encantada con el suceso de París y de él esperaba que contribuyera a emancipar a la mujer francesa.

Pues bien, la señora Archdale ha dicho: La actitud de la Conferencia de París, es un flagrante contraste con la de la Conferencia Panamericana en la Habana.

La señora Archdale reconoce la gentileza de la Conferencia Panamericana y la señora Muna Lee Muñoz Marín dice:

"Los hombres de este hemisferio norteamericanos y latinoamericanos, probaron por su repuesta a la petición de las mujeres que el feminismo cuenta entre sus ardientes campeones tanto hombres como mujeres. Cuando las mujeres pidieron una oportunidad para abogar por su causa en la Habana, la Conferencia Panamericana, representando a 21 repúblicas, abrió sus puertas de par en par en una asamblea general y oyó a las mujeres de Norte y Sur América, que querían presentar su tratado. Mas aún, crearon la Comisión Interamericana de Mujeres para que prosiguiera trabajando por la causa de iguales derechos en este hemisferio. Cuando las líderes internacionales feministas hicieron la misma petición en París, fueron arrastradas a la policía. El contraste no necesita comentarios. Los hombres del mundo occidental—americanos del Norte, del Centro y del Sur—en la Habana dieron un ejemplo digno como repuesta a las mujeres de los diversos países, y es una lástima que París no les haya imitado."

Y una linda estudiante de la Universidad Mc Gill de Canadá declara:

"Cada día crece más la deuda que los estudiantes tienen por las mujeres que pasan la vida defendiendo la causade la mujer".

Y Clara González, de Panamá, agrega: El arresto en París de las líderes internacionales, incluyendo a Doris Stevens, es una prueba inequívoca de que el antiguo mundo está atrasado respecto al nuevo en la actitud hacia las mujeres con sus derechos".

En suma: que el caso ocurrido en París ha provocado la censura de todas las mujeres, y que ello les sirve de acicate poderoso para seguir laborando con mayor entusiasmo cada día para conseguir la Igualdad de Derechos.

# LOS AVIONES DEL DERBY AEREO VAN A REALIZAR HOY UNA NUEVA ETAPA

## De Nueva York salieron para esa competencia 37 aviones, pero solamente 27 estaban en condiciones de seguir la ruta

### ROWLAND GANO PREMIO HACIENDO EL VUELO A 135 MILLAS POR HORA

## Varias víctimas al chocar un aeroplano con un cable de alta tensión al volar sobre el pueblo de Rockford

KANSAS CITY, Mo., Sept. 6 (UP).— Veintisiete de los 37 aviadores que salieron de New York para tomar parte en el Derby trascontinental de aeroplanos clase A, estaban descansando en la noche de hoy en esta ciudad, preparándose para partir en la madrugada próxima en dirección a Fort Worth, Texas.

Earl Rowland, que piloteaba un monoplano Cesna, fué el primero en aterrizar en el aerodromo Richards a las 12:41 de la tarde de hoy Se le concedió, por esa razón, el premio de 225 ofrecido por la Cámara de Comercio de Kansas City al aeroplano que completara la etapa San Luis Kansas City en el menor tiempo posible. Rowland cubrió la distancia de 250 millas que separan a ambas ciudades en una hora 50 minutos y 45 segundos, desarrollando un promedio de velocidad de cerca de 135 millas por hora.

De acuerdo con una de las condiciones de la contienda, Earl Rowland tendrá derecho a ser el primero en salir mañana en dirección a Wichita, que es la ciudad natal del aviador. La segunda escala se hará en Oklahoma y después los aviadores continuarán a Fort Worth.

Robert Dake, en American Moth, aterrizó en segundo lugar, a la 1:04 de la tarde, siendo segundo de W. N. Emery, Jr. que piloteaba un Travelar, quien llegó a la 1:22 y por Theodore W. Kenyon en un Challenger, a la 1:31.

Tres de los treinta y un aeroplanos que salieron de Columbus, Ohio esta madrugada sufrieron accidentes desastrosos antes de llegar a Indianapolis.

Dan Robertson, de San Luis, cayó a tierra cerca de Rushville, Indiana, pero ni el aviador ni el pasajero que le acompañaba, Earl Daugherty, resultaron gravemente heridos. J. W. Hunt salió ileso después de un descenso forzoso cerca de Indianapolis, causado por la rotura del carburador. Harry Smedley, de Kansas City, descendió a 20 millas de Indianapolis, después de haber hecho explosión la tapa de uno de los cilindros.

Esta noche no se tenían noticias de uno de los aeroplanos que salieron de Columbia.

### UN AEROPLANO CHOCO CON UN CABLE DE ALTA TENSION

ROCKFORD, Illinois, Sept. 6 (UP) — El piloto de un aeroplano Stinson Detroiter para pasajeros, pereció ahogado esta tarde, cuando el aparato en que viajaba chocó con un cable de alta tensión cayendo al río Rock. Dos pasajeros del mismo aparato resultaron gravemente heridos lograron escapar con ligeras lesiones otros dos.

El aeroplano, con los cinco ocupantes acababa de salir del aerodromo de Rockford en esta ciudad para hacer un vuelo sobre la población.

El cadaver del piloto, M. E. Headley, fué rescatado media hora después de haber ocurrido el accidente.

Los cuatro pasajeros son miembros de la Schactuck Company, representantes en Rockford de la Packard Company.

### EL REY DE ALBANIA SERA CORONADO EL 28 DE NOVIEMBRE

TIRANA, Albania, septiembre 6. (U. P.) — El rey Zegú I, proclamado rey de Albania, hace dos semanas, será coronado el 28 de noviembre, aniversario de la independencia albanesa del yugo turco.

La coronación será en la histórica ciudad de Kruja, capital de Albania en los tiempos del rey Scanderberg.

El rey Zogú piensa conceder una amnistía política antes de esa fecha.

M.E.C.D. 2016

# DIARIO DE LA MARINA

FUNDADO EN 1832

DIRIGIDO HASTA 1919 POR DON NICOLAS RIVERO Y MUÑIZ

DIRECTOR: JOSE IGNACIO RIVERO Y ALONSO

Editado por la Compañía DIARIO DE LA MARINA (S. A.), cuyo programa consiste "en la defensa de los intereses generales y permanentes de la Nación cubana, de los especiales de la colonia española establecida en la misma y de la unión y armonía entre los diversos elementos que conviven en el país".—Art. 1o. de los Estatutos.

Presidente: Conde del Rivero.

Secretario: Manuel Abril y Ochoa. Tesorero: Joaquín Pina.

Administrador: Dr. Aurelio Hernández Miró.

OFICINAS: Habana . . . . . Prado 103. Nueva York . . . . . Broadway at 71 st. St. Madrid . . . . . Paris . . . . . 61 Boulevard Haussman.

PRECIOS DE SUSCRIPCION:

| HABANA | | PROVINCIAS | | EXTRANJERO | |
|---|---|---|---|---|---|
| 1 mes | $ 1.60 | 1 mes | $ 1.70 | 1 año | $ 21.00 |
| 3 idem | 4.80 | 3 idem | " 5.00 | 6 meses | " 11.00 |
| 6 idem | " 9.00 | 6 idem | " 9.50 | 3 meses | " 6.00 |
| 1 año | " 18.00 | 1 año | " 19.00 | | |

SUSCRIPCION DOMINICAL:

Sólo para el extranjero.

(Países comprendidos en la Unión Postal).

6 meses . . . . . $ 4.20
1 año . . . . . " 8.40

(Países no comprendidos en la Unión Postal).

6 meses . . . . . $ 5.00
1 año . . . . . " 10.00

Esta suscripción solo dá derecho al número de los domingos.

TELEFONOS:

| | | | |
|---|---|---|---|
| Quejas de suscriptores | M-8404 | Deportes | A-4732 |
| Anuncios clasificados y de suscriptores | A-1914 | Departamento de Radio | M-7714 |
| Anuncios Administración | A-3333 | Fotógrafo y Rotograbado | M-6844 |
| Redacción | A-6301 | Imprenta | M-9605 |
| | | Secretario de Dirección | M-9605 |


## Editoriales

# REPARTO DE TIERRAS

Se anuncia el próximo reparto de mil doscientas caballerías de tierra en la jurisdicción de Manzanillo. Trátase de tierras del Estado, enclavadas en zonas fértiles y por lo mismo apropiadas para toda clase de cultivos, las que serán fraccionadas y arrendadas a pequeños agricultores. La noticia ofrece excepcional interés en estos momentos, porque, de confirmarse, indicaría una sana y provechosamente fecunda orientación en la empresa de resolver nuestras dificultades económicas. La riqueza y la pobreza son términos relativos. Así, por ejemplo, unas exportaciones cuyo valor se acerca a la cifra de cuatrocientos millones de pesos anuales parecen acusar estimable prosperidad para el país que las cuenta en su haber, correspondiendo, en realidad, a un pueblo pobre. Tal es el caso nuestro, en el que el auge del comercio exterior no guarda relación con el bienestar de la masa general del pueblo, merced a una economía colectiva desordenada. No es pobre, en cambio, una comunidad en la que la mayoría de sus componentes cuenta con facilidades para satisfacer las necesidades primordiales de la vida. Y a eso precisamente tiende el fraccionamiento de la tierra, que proporcionando acomodo a las masas campesinas laboriosas favorece la abundante producción de subsistencias baratas.

La tendencia al fraccionamiento de la propiedad rural se ha intensificado a partir de la terminación de la Gran Guerra. De movimiento defensivo contra los posibles avances del bolchevismo, en aquellos países que por razones de vecindad estimaron prudente oponer diques a la invasión de la ola roja, se ha convertido en preocupación mundial. A esta preocupación responden las leyes que en Alemania declaran expropiables, por causa de utilidad pública, los predios rurales mayores de cien hectáreas; en Austria se expropian no sólo los predios de la precitada extensión sino también los más reducidos que se mantengan sin cultivo; en Checoeslovaquia, los mayores de ciento cincuenta hectáreas; en Polonia, Rumania y Grecia, los mayores de cien hectáreas, y en Bulgaria y Yugoeslavia se ha fijado a la propiedad rural inexpropiable un límite máximo de treinta y treinta y dos hectáreas, respectivamente. Otros países, como España, Italia, Suecia e Inglaterra, han dictado leyes que establecen la expropiación forzosa por causa de utilidad pública, tratándose de tierras aptas para transformaciones culturales.

El movimiento a favor de la parcelación de las tierras cultivables ha tenido repercusiones en nuestra América, en tres distintos aspectos: como reivindicación revolucionaria, en México; como defensa contra peligrosas absorciones, en Santo Domingo, Guatemala, Honduras, Costa Rica y Colombia, como medida de fomento económico, aunque con proyecciones de carácter social, en la Argentina, Perú y Chile y Paraguay. La desigual distribución del suelo creaba en México un enorme contraste entre la extrema opulencia de una minoría y la extrema miseria de la masa general de la población, origen de las innúmeras calamidades que han afligido al país vecino. A suprimir los peligros de esa desigualdad tiende la nueva legislación agraria mexicana. En los países que baña el Caribe los peligros son de otro orden, aunque no menos graves: aquí se trata de una servidumbre económica, que mina por su base la independencia política. Allá en los países del extremo sur, donde en algunos, como la Argentina, Perú y Paraguay, sobran tierras y faltan pobladores, son otros los peligros que se trata de conjurar, uniendo al sentido de la equidad el de una prudente previsión. Un detalle curioso es el de que en Colombia, país en el que las ideas conservadoras tienen fuerte raigambre, se aduce como argumento para la subdivisión de la propiedad rural la especie de que el capital tiene una función social que deja de cumplir cuando mantiene improductivos grandes predios aptos para ser ubérrimas fuentes de riqueza y bienestar.

Por lo que a nuestro país respecta, aunque en más de un extremo las condiciones de Cuba difieran de las de los países europeos en guardia contra el bolchevismo y de las peculiaridades de algunos países hermanos de este hemisferio, el fraccionamiento de la propiedad rural es una apremiante necesidad colectiva. Se favorece, en primer término, el acomodo de nuestra población campesina, empresa más urgente, fácil, racional y conveniente que la del fomento artificial de la inmigración. Se crea un estímulo a la producción para el consumo, mediante los alicientes que se ofrecen a la multiplicación de los pequeños cultivos. Y contando el Estado, como cuenta, con tierras propias precisamente en la región en que se dice existe la necesidad de importar braceros por escasez de trabajadores aptos para las faenas de la zafra azucarera, la empresa de acomodar allí al mayor número posible de cubanos laboriosos, inmunes a las inclemencias climatéricas e insustituíbles por lo que respecta al dominio de las peculiaridades de nuestra técnica agrícola, pudiera, a la vez que restar consistencia al viejo estribillo de que faltan brazos para la zafra, demostrar prácticamente la superioridad de la colonización interior sobre los artificios inmigratorios, por sus saludables efectos sobre el buen orden de una economía redundante en beneficios positivos para la comunidad.

# EL SILENCIO

EL silencio es el elemento en que se forman las cosas grandes, para que al fin puedan surgir, majestuosas y perfectas, a la luz de la vida que han de dominar.

La palabra es, con demasiada frecuencia, el arte de ahogar y suspender éste de manera que nada quede que ocultar.

La palabra es tiempo, pero el silencio es eternidad.

La mayoría de los hombres no comprende y no admite el silencio más que dos o tres veces en la vida.

El silencio es quien determina y fija el sabor del amor. Si estuviera privado de él, el amor no tendría ni gusto ni perfumes eternos. ¿Quién de nosotros no ha conocido aquellos minutos mudos que separaban los labios para reunir las almas?

Es menester buscarlo sin cesar.

No hay silencio más débil que el silencio del amor, y es verdaderamente el único que es sólo nuestro.

Los otros grandes silencios, el de la muerte, el dolor o el destino, no nos pertenece. Avanzan hacia nosotros del fondo de los sucesos, a la hora que les place, y aquellos a quienes no encuentran no tienen reproches que hacerse. Pero nosotros podemos adelantar el encuentro de los silencios del amor. Esperan noche y día en los umbrales de nuestra puerta y son tan bellos como sus hermanos.

**Mauricio MAETERLINCK.**

# A TRAVES DE LA VIDA

**POR HECTOR DE SAAVEDRA**

El viajero que acaba de pasar por delante de "Aexandria bay" y ha discurrido entre las mil islas del noble San Lorenzo, figurándose que acaba de leer un cuento de Las Mil y Una Noches, toca en Kingston y luego su barco penetra en el lago Ontario que es un mar que se incomoda y atufa al par que el de los otros cuatro lagos a los que está unidos, tres de los cuales son verdaderos oceanos. Navegando por el Ontario, y sin ver la tierra, se llega al fin a Toronto, la urbe que llaman "The Queen City" como a New York se la conoce por la "Ciudad Imperial".

No doy una lección de Geografía, porque hay en nuestro excelente departamento de Instrucción Pública maestros competentísimos que lo enseñan, cuando digo que la Provincia de Ontario es la más poblada, la más activa y la más rica de todo el Canadá. ¿Será porque hay más americanos o es que hay más yankees porque existe allí más riqueza natural?

Es un círculo vicioso (sin ser un club social o político) pero, el hecho es que así como la provincia de Quebec es francesa en su idioma, en sus costumbres y en todo su estilo, la de Ontario es americana en toda su expresión. En Toronto, como en New York hay una calle central que se llama Yonge y que divide, como la Quinta Avenida, en Este y Oeste a la ciudad, que tiene sus ruas tiradas a cordel y sus manzanas de casas bien delineadas. En Yonge Street, una de las principales del comercio, se elevan los rascacielos como en los Estados Unidos en donde eso es un mal endémico, y circulan tranvías, pero no hay "elevados" y por ello felicito cordialmente a los canadienses "torontinos" o torontanos, que no sé como se dice.

Pero sí sé que Toronto fué fundado por todos aquellos ingleses que no quriendo aceptar el nuevo gobierno libre de los Estados que se independizaron de la madre patria, se fueron con sus armas y bagajes a colonizar el Canadá y continuar siendo ingleses hasta la médula. A mi me parece muy honorable esta fidelidad de sentimientos y nunca tuve a mal que el letrado señor Mazorra, casado y con familia cubana, arrancara para la madre patria no pudiendo soportar que los criollos fueran independientes. En los afectos como en los gustos no se puede mandar porque es sabido que "el corazón tiene razones que la razón desconoce".

En un hotel que se llama **Queen's** de viejo y aristocrático estilo inglés, trabé amistad con un americano y a título ambos de extranjeros, comenzamos a comentar el país, como hubiera hecho el doctor Topsius después de pasearlo. En verdad, yo preguntaba y el otro me daba conocimiento, guardándome mucho de criticar, de hablar de la familia canadiense y del carácter del país, como hacen muchos que lo juzgan socialmente cuando lo han atravesado en automóvil y a la carrera. Así conozco a un estimable caballero que nada tiene que enseñarle Europa porque en dos meses recorrió varios millares de millas en un magnífico Packard.

El americano que tiene aquí sus "business" pero que vive en Búfalo, según creo, para en el "Queen's" desde hace años y es un cliente muy estimado. La información me viene de un camarero, porque he querido saber antes si no había peligro en un trato demasiado íntimo con un individuo a quien se conoce de la terraza del hotel.

Tranquilo ya por mi virtud y mi bolsa, oí al americano que me decía:

—Este país es una verdadera providencia. Los metales, incluso el oro son abundantes. Hay de todo: plata, cobre, hierro, níckel, fosfatos de todas clases, mármoles, petróleo, gas natural y minas de sal y de asfalto. De madera no le digo nada, y por Toronto se exportan granos de todas clases, harina y muchos vegetales. Se hace wiskey excelente que compite con el de Escocia y se han desarrollado multitud de industrias que tienen buen mercado extranjero.

En cuanto al carácter—prosiguió el mister—vea usted si el estilo no es netamente americano. Aquí no se habla francés y todos aquellos colonizadores ingleses tan rebeldes a nuestra independencia se han fundido en un solo tipo porque al fin somos de una misma masa. Se encuentran algunos canadienses que se tienen por más ingleses que los de Inglaterra, pero los de sangre sajona son muy americanos y ya ve usted si les ha ido bien.

El hombre me siguió instruyendo porque sin duda no oyó mi voz que murmuraba: "Societas cum potertas nuncquam est fidelis".

Toronto, Canadá.

# LA APELACION DE COSTA RICA A LA LIGA DE LAS NACIONES, SIRVIO PARA DESCUBRIR ANTE EXTRAÑOS LAS RENCILLAS ENTRE HERMANOS

Así se expresa en un interesante trabajo el Dr. Juan de Dios García Kohly. Cuba sabe—dice—que la Doctrina de Monroe no constituye ni puede constituir un problema en las relaciones de los pueblos de América entre sí

**FELICITEMONOS DE QUE LA LIGA HAYA VISTO CLARO Y TENIDO EL ACIERTO DE COLOCARSE EN SU VERDADERO TERRENO, SIN SALIRSE DEL TIESTO**

No se ha tenido la serenidad necesaria para dirimir en el regazo familiar americano las pequeñas diferencias de punto de vista, que separan a los estadistas de uno y otro pueblo, que proceden de buena fe, inspirados por el bien

Dr. Juan de D. García Kohly

DURANTE varios días la atención de los estadistas de toda la América ha estado concentrada en el escabroso problema planteado por Costa Rica ante la Liga de las Naciones con motivo de su invitación para reingresar en dicho Organismo.

Nadie acierta a explicarse qué relación puede existir entre la definición e interpretación de la Doctrina de Monroe que pudiedar la Liga y el reingreso de Costa Rica en la misma; máxime cuando ésta Nación no expresa en qué caso sí y en qué caso nó reingresaría.

Aunque haya sido muy intencionada esa consulta parece más bien una prefunta impremeditada con fines meramente informativos teóricos.

Por eso es preferible dejar a un lado este aspecto de la cuestión que siempre carecería de importancia.

Lo que sí envuelve indiscutible trascendencia y amerita pensar seriamente en ello es el hecho en sí del planteamiento de ese problema porque afecta grandemente al concepto del Panamericanismo como expresión del Derecho Internacional Americano.

Y en ese sentido lo primero que salta a la vista es la inexcusable imprevisión con que se ha procedido al someter ese delicado asunto a la Liga de las Naciones.

Desde que se anunció el propósito de Costa Rica, los internacionalistas de América pensaron que lo menos desfavorable que podía hacer la Liga (aunque siempre sería darle una dura lección a la nación consultante) era declarar su incompetencia de jurisdicción para formular interpretación alguna sobre esa Doctrina que concierne solo a las naciones interesadas, que son las de América.

Lo que no se podía concebir era que una nación libre de América llevara esa cuestión a la Liga. ¿Con qué derecho le reconocía jurisdicción para dar un fallo sobre ese problema neta y exclusivamente americano? ¿Con qué derecho podía la Liga dictar su decisión

Y si la Liga hubiese caído en el error de emitirla ¿qué valor tendría su dictamen y a quién obligaba?

El artículo 21 del Pacto de la Liga de las Naciones expresamente designa a la Doctrina de Monroe como "una inteligencia regional" y la coloca al igual de los Tratados de Arbitraje, con lo que la pone fuera del alcance de la interpretación de los miembros de la Liga.

Ante ese precepto terminante del Pacto (que tenía forzosamente que ser conocido por Costa Rica), no podía nunca la Liga aventurarse a sentar una interpretación sobre ese tema, ni mucho menos podía atreverse, por razones de otro orden, a declarar si aceptaba o dejaba de aceptar la interpretación que le daban los Estados Unidos.

Recuerdo que cuando se publicaron las primeras noticias cablegráficas, una persona muy connotada que estaba a mi lado, al leerlas, no pudo contener una exclamación y dijo: ¡Pero por Dios! están locos; eso **no se puede contestar ni se debe preguntar!**

La gran fuerza de América estriba en la cohesión íntima, cordial y fraterna, de todos sus pueblos.

La Doctrina de Monroe ha sido la base inconmovible de las nacionalidades americanas. Ella sirvió a los Estados Unidos durante más de un siglo para impedir que Europa se mezclara en los asuntos interiores de la América.

¿Cómo es posible hoy que esa Doctrina sirva a una nación de América para mezclar a Europa en nuestros asuntos internos y particularmente en los de los Estados Unidos?

La apelación de Costa Rica a la Liga era en sí baldía e inócua, pues no podía provocar otra respuesta que la que en definitiva obtuvo; pero presenta otro aspecto aún más lamentable.

Ha servido para poner al desnudo ante los extraños las rencillas y rivalidades entre pueblos hermanos.

No se ha tenido la serenidad necesaria para dirimir en el regazo familiar americano las pequeñas diferencias, de punto de vista, que separan a los estadistas de unos y otros pueblos, en las que, tanto el que tenga la razón—cosa que dirá algún día la historia—como el que no la tenga, hay que reconocer que proceden con entera buena fé, inspirados en el bien de sus países respectivos y de la América en general.

Ean estos los pueblos para no tener que lamentar después pasos en falso que constituyen verdaderas abdicaciones y que los colocan en contraposición con sus principios y con su historia, necesitan proceder con extremada cordura y prudencia, sin dejarse llevar de apasionamientos malsanos ni minúsculos rencores mal contenidos.

Las noticias que el cable nos ha trasmitido respecto a la actitud de las delegaciones de las demás naciones de América en este caso, son muy poco explícitas, pero a nosotros las que nos interesa directamente es la de Cuba y esa ha tenido forzosamente que ser la única que cuadra a la política francamente panamericana de nuestro Gobierno.

Cuba sabe que la Doctrina de Monroe no constituye ni puede constituir jamás un problema en las relaciones de los pueblos de la América entre sí.

Cuba sabe que es una política continental americana, de toda América—aún de aquello que por error en algún momento reniegan de ella—frente a las potencias no americanas.

Por tanto los Delegados de Cuba no necesitan pedirle a la Liga que les defina o interprete esa Doctrina, ni pueden tampoco apoyar a los afuscados hayan hecho esa inconcebible petición.

Pero hay en este asunto algo más peligroso y perturbador.

En ella tenemos lo que se ve y lo que no se ve.

Se ha querido de soslayo, bajo la capa de la Doctrina de Monroe, arrancarle a la Liga declaraciones contrarias a los Estados Unidos. Desgraciadamente esa era la verdadera finalidad de esa poco afortunada demarche.

Conformémosnos en decir ésto sin comentarios.

Felicitémosnos de que la Liga haya visto claro y tenido el acierto de colocarse en su verdadero terreno, sin salirse del tiesto.

Y aprovechemos la oportunidad para declarar que Cuba, perfectamente conocedora del Derecho público de América, que es el suyo propio, no necesita que la Liga de las Naciones le defina lo que es la Doctrina de Monroe y para proclamar muy alto que en América la divisa única de los pueblos para alcanzar la felicidad y gozar la consideración y el respeto público, es aquella máxima que inspiró el derecho de los romanos: **Honeste vivere.**

# La Doctrina de Monroe Ante el Consejo de la Liga de Naciones

**Por TIBURCIO CASTAÑEDA**

Yo voy a exponer lo menos posible por cuenta propia, que es lo mismo que decir que casi me voy a limitar a relatar las opiniones de los que han terciado en el debate suscitado por la República de Costa Rica, al preguntar al Consejo de la Liga cuál era la definición de la Doctrina de Monroe.

En 1821, Mr Canning, Ministro de Estado de la Gran Bretaña inspiró al Presidente Monroe, que para poner coto a las posibles ingerencias de las Naciones de la Santa Alianza Europea en los asuntos del Continente Americano y tomar posesión de alguna parte de él, era conveniente que los Estados Unidos dijesen desde un Mensaje del Presidente, que no consentirían que ninguna de las Naciones de Europa podría apoderarse de ninguna parte del territorio americano.

Y la gran injusticia cometida por los Estados Unidos, fué la de no añadir Monroe en su Mensaje, que ni siquiera la propia República de los Estados Unidos trataría nunca de adquirir territorio para conquista o compra en ninguna parte de América; pero eso no lo podía decir Monroe, porque esta idea de desprendimiento no estaba en su mente, ni en su corazón.

De ahí que, basado el historiador en esa falacia de desprendimiento de los Estados Unidos, respecto de los territorios de las Repúblicas americanas, y a la luz de esa falacia, se explique ese historiador de este Continente por qué los Esttdos Unidos se quedaron con cuantiosísimos territorios mejicanos después de la guerra y la victoria sobre Méjico; así se explican las dos carboneras, que después quedó reducida a la de Guantánamo, cuando los Estados Unidos forzaron por la "Resolución Conjunta", a que España les declarase la Guerra se quedaron con los miles de Islas que constituyen el Archipiélago de las Filipinas, a pesar de la Independencia que por la Ley Jones, les concedieron.

Y de ahí también el apoderarse los Estados Unidos de Puerto Rico que vivía satisfecho de la unión con España y que se agita y se niega todavía a formar parte de la Unión Americana.

Mirando a aquel gran concierto de paz que se llama la "Liga de Naciones", estuvo el Presidente Wilson en un tira y afloja varios días antes de hacer paladeable a sus mismos compatriotas republicanos y aun a sus colaboradores demócratas, puesto que no hubo ni un Republicano entre sus asesores americanos que llevó a Paris, —el artículo 21 de esa Liga de Naciones, que redactado como está, ha obligado ahora a la República de Costa Rica a preguntar al Consejo de la Liga de Naciones, que se defina, como se interpreta la Doctrina de Monroe, tal como está escrita en ese artículo 21 de la Liga de Naciones.

Copio a continuación ese artículo 21, para demostrar que, en efecto, Costa Rica tenía razón en pedir que qué quería decir ese artículo tal como está redactado. Dice así ese artículo:

"Las obligaciones internacionales, como lo son los Tratados de Arbitraje, y las inteligencias regionales, como la Doctrina de Monroe, que ase guran el mantenimiento de la paz, no se consideran como incompatibles con ninguna de las disposiciones del presente Pacto."

¿Se ha visto un mayor galimatías que ese artículo? Y téngase en cuenta que el que hizo la traducción del texto francés al español, fué el eminente jurisconsulto y habilista, el Doctor Pablo Desvernine en su carácter que tenía de Secretario de Estado de Cuba, a la sazón.

Veamos si se entiende lo de **"inteligencias regionales"**. En castellano no hay más que una acepción de la palabra "inteligencias" a saber, **la facultad de comprensión;** y así se dice "fulano tiene una clara inteligencia", "mengano no es inteligente". Pero decir "inteligencias regionales" es hablar y escribir con impropiedad.

En primer lugar, la Doctrina de Monroe no es regional, sino que Monroe la escribió para designar a toda la América que había sido o continuaba siendo española.

Y luego ¿qué es eso, si no es lo que acabo de escribir, de **inteligencias regionales?** A mi juicio, es sinónimo, en ese artículo, de **conceptos o nociones;** pero aún así, ya hemos dicho que no es regional, porque se extiende la Doctrina de Monroe a toda la América Central y a la Meridional.

¿Qué mucho, repito, que Costa Rica, preguntase al Consejo de la Liga de Naciones que le dijese qué quiere decir la Doctrina de Monroe?

A mí me cosquillea la lengua para decir, que hay dos conceptos de esa Doctrina: el espiritual plausible, en que los Estados Unidos venían a ser los guardadores de la independencia de todas lsa Naciones que fueron América española; y luego, la pedestre, que quiere basarse en la esperanza halagadora de que toda la América española pase a formar parte de la actua República de los Estados Unidos.

¿Dónde está el mantenimiento de la paz en la Doctrina de Monroe? Desde el Mensaje de Monroe, en que se promulgó, no ha habido ni un año de paz total en la América, y ahora mismo hay un brote de guerra entre los Estados Unidos y Nicaragua.

**LA PREGUNTA DE COSTA RICA**

Preguntó pues Costa Rica al Consejo de la Liga, que definiese la Doctrina de Monroe.

Se reunió el Consejo de la Liga; y dice el "Washington Post" del 1á odel corriente, que después de estar reunido varias horas el Consejo de la Liga, se llegó a una fórmula de contestación que es: "la dificultad "en que se halla el Consejo en interpretar una Doctrina política, que "ha sido enunciada por un solo Go"bierno, como el de los Estados "Unidos."

Lo cual quiere decir que no hay contestación, porque deja a los Estados Unidos y a las Repúblicas Hispano-Americanas el dar la contestación.

Después de esta sesión secreta del Consejo de la Liga, el Representante de Colombia, que es el notable Jurisconsulto señor Antonio José Restrepo, dijo que esa Doctrina de Monroe es hoy arbitraria, que cada Presidente de los Estados Unidos interpreta a su manera, y dió su opinión de que 'cada República Hispano-Americana debe estar en libertad de aceptar o rechazar esa Doctrina de Monroe; y terminó diciendo: "ni siquiera con el golpe "de una flor trataría yo de herir a "los Estados Unidos".

Después que habló el señor Restrepo, hablaron el señor Villegas, de Chile, y el señor Arístides Agüero, que apoyaron los argumentos del Representante de Colombia.

El Representante de Italia, Signor Scialoja, dijo que la principal opinión que había que oir era la de los Estados Unidos, que debía venir de Washington, puesto que esa Nación no está representada en la Liga de Naciones.

El Consejo acordó el 2 del corriente que no podía dar una interpretación de la Doctrina de Monroe.

Como se vé, Inglaterra no tomó parte en la discusión porque ya se sabe que Sir Austen Chamberlain ha creado, dentro del Pacto multilateral de Paz, la llamada Doctrina de Cmamberlain, es decir, que quede fuera del Pacto de Kellogg las cuestiones entre Inglaterra de una parte, y de la otra Egipto, Sudán y Abysinia.

Queda pues definitivamente acordado por Doctrina de la Liga de Naciones que sobre la Doctrina de Monroe la Liga nada puede decir, ni interpretar, sino que hay que dejar a los Estados Unidos y a las Naciones Hispano-Americanas la resolución de las cuestiones que sobre ella se susciten.

# VENDEDORES DE PERIODICOS

El personal del periodismo americano comienza por lo alto en los capitalistas dueños de grandes diarios, como entre quienes figura Mr. Ochs, el del **New York Times,** que es inteligente y bondadoso; y termina, por lo bajo, en los **newsboys,** o muchachos que venden periódicos por las calles. Agregaré que Mr. Ochs fué uno de estos muchachos en Kansas City; y otro ha sido Mr. Smith, en Nueva York, Mr. Smith, el candidato democrático a la Presidencia de los Estados Unidos.

El Negociado de Niños, que funciona en el Departamento de Trabajo, ha investigado el estado económico, moral y social de los **newsboys** en estas ocho ciudades: Atlanta, Columbus, Omaha, Wilkes-Barre, Troy y Washington. La investigación ha comprendido a unos cuantos millares, a quienes se ha interrogado; y ha sido completada con informaciones recogidas en las escuelas, la policía, los tribunales juveniles, las familias y los encargados de la venta en las administraciones de periódicos.

Como sucede en tantos casos en que se investiga algo, en este se ha destruido una leyenda: la de que los más de los tiernos vendedores son huérfanos sin amparo o "único sostén de una madre viuda"; y también, la leyenda de que los más tiernos son los que recaudan más, porque el público les compra por lástima.

La mayoría de los niños no se dedica a esa venta por apremiante necesidad económica ni se compone de huérfanos entregados a su suerte; sólo el 28 por 100 pertenece a estas dos categorías y solo el 11 tiene que aportar lo que recauda a la caja del hogar. El resto vive en lo que los investigadores llaman "hogares normales", en los cuales el jefe de la familia gana lo suficiente para mantenerla y hasta para poner los domingos "gallina en el puchero" como dijo Enrique Cuarto, Rey de Francia y de Navarra. Aquí la gallina no se estila y sus funciones son ejercidas por el pollo.

Cuanto a lo de que los vendedores de menos años son los que ganan más, ha sido desmentido por las cifras. Del 11 al 21 por 100 de los **boys** son menores de 10 años, aunque en 6 de esas ciudades la venta está prohibida, por las leyes del Estado, a los que no han cumplido los 12 en las más de las ciudades, los de 14 o 15 años ganan dos o tres veces más que los de 10 a 11.

Como se ve, el público ha quedado "descalificado" como entre compasivo y sentimental; compra el periódico sin mirar a a la cara del vendedor, que es "donde está la edad".

Si no es la apremiante necesidad económica lo que, en los más de los casos, lleva a los **boys** a ese negocio callejero, ¿qué es lo que los mueve a ello? Según los muchachos y sus padres porque "nada tienen que hacer cuando no están en la escuela o por "hacer lo mismo que otros". De aquí ha resultado una indicación importante para los investigadores: la de que si hubiera más **play grounds** o lugares para juegos y ejercicios y más diversiones, especiales para los niños, de éstos sólo venderían periódicos los que necesitan hacerlo para vivir o para reforzar el presupuesto de ingresos de la familia.

Los investigadores aseguran que esa ocupación no conviene a los muchachos; "los cuales—dice—en los locales de las administraciones de los diarios, en que se proveen de ejemplares, entran en contacto con hombres malos, que les enseñan el lenguaje, la filosofía y la técnica del vago y del mendigo y hasta la del jugador y el ladrón".

De aquí deducen los investigadores que se impone la reglamentación de la venta de periódicos por los niños, como la que ya existe para otras formas del trabajo de los menores. Consignan que en la mayor parte de Europa hay, principalmente, hombres y mujeres, de edad avanzada, o con alguna avería física, en esa ocupación.

Y proponen:

1.—Que la edad mínima para vender sea la que apruebe la opinión pública.

2.—Que se prohiba vender de noche y a las horas de escuela; que no se comience antes de las siete de la mañana para que los niños tengan suficiente sueño y que se cese a las siete y media de la tarde, para que los **boys** vuelvan a su casa temprano.

3.—Que se de **una** banda o una medalla a los niños que tengan licencia para vender; con lo que se podrá eliminar a los que no la tengan.

Hay, también, los muchachos que reparten diarios a domicilio. Estos le parecen a los investigadores menos "objetables" que los vendedores siempre que no comiencen a repartir muy temprano—sobre todo en invierno—restando horas al descanso.

Todo esto es plausible, porque revela verdadera filantropía; pero sería lamentable que, de reglamentación en reglamentación, se llegase a obligar a los **boys** a vestir de una manera correcta, porque los hay muy pintorescos; los he visto con pantalones y zapatos a lo Carlos Chaplin, que, probablemente, habían antes pertenecido al **pater familias**.

Y también los he visto patéticos, en las mañanas del cruel invierno neoyorkino, refugiados en los quicios de las puertas, tiritando de frío y pregonando, con voz plañidera, su mercancía. Lo pasarían menos mal, si de Diciembre a Marzo, los super-millonarios de la prensa les diesen un substancioso desayuno.

Nueva York, agosto

**Antonio ESCOBAR.**

# *El Orgullo de la Impotencia*

TU cerebro canaliza, configura, por decirlo así, condiciona una energía consciente de la cual, apenas puede presentir la magnificencia.

Cuanto más inteligente eres, más encauza, y, por lo tanto, limitas más ese espíritu, esa conciencia desmesurada que es la totalidad de tu yo. ¿Por qué enorgullecerte, pues, de tu inteligencia. ¿Te imaginas un estanque, una alberca, que, recibiendo un poco de agua del océano, dijese:

"Yo vuelvo al mar ovalado, yo le doy una profundidad de diez metros. Yo le quito su flujo y reflujo. Gracias a mí, sus aguas reflejan los árboles del paseo cercano".

Pues análogamente pensaría un cerebro orgulloso, y su vanidad sería tan absurda como la de la alberca. "La inteligencia, dice un sabio, no parece sino como un "peor es nada", como un instrumento que traiciona la inadaptación del organismo al medio que la rodea, como una técnica que revela un estado de impotencia."

Enorgullecernos de nuestro talento es, pues, en suma, enorgullecernos de una impotencia, de una limitación.

**Amado NERVO.**

# *La oración del amor*

TODOS rezamos en el fondo del corazón la oración del amor; y a lo largo del camino vamos pasando, día a día, las cuentecillas de su rosario dulcísimo hasta la muerte.

—X—

La rezamos cuando nace la primavera y en otoño, cuando el estío nos alienta y el invierno nos agobia; cuando clarea la aurora y cuando en el fondo del corazón humano comienza a obscurecer.

—X—

La rezamos siempre que el alma se despierta para alzar el vuelo, para unirse y anidar en una misma rama, para dar vida y para hacer que a la claridad del sol fructifique la tierra.

—X—

En el mundo todo reza la oración del amor: la tierra reza a las nubes y las nubes a las montañas, las ondas a la playa y la playa a la espuma salobre.

—X—

Las blancas mariposas, volando aparejadas, rezan de amor; rezan besándose al estallar el aire, y de cada beso que rezan, a la sombra de una planta, nace una flor.

—X—

Los pájaros en el bosque, en la noche serena, cantan su dolor; y de aquella queja hecha de suspiros y rezos, otros pájaros y otros suspiron nacen, rezando en coro.

El rezo de las plantas que la tempestad se lleva es un germen que otras plantas esperan para estrecharse los labios y sellar las corolas co nun beso.

—X—

Como el pajaro y la planta, el viento y las ondas, rezamos al amor; vivimos ilusionados, en el eterno abrazo, que del fondo del engaño, que el amor nos prepara, saldrá la luz.

—X—

Todos rezamos, en el fondo del corazón, la oración del amor; y a lo largo del camino vamos pasando, día a día, las cuentecillas de su rosario, dulcísimo hasta la muerte.

**Santiago RUSIÑOL.**

# *ANECDOTA*

El gran docto inglés, Newton, era extremadamente distraído.

Un día que paseaba en los alrededores de Londres, costeando las riberas del Támesis, observó un guijarro de una especie muy singular. Lo recoge y lo examina por unos cuantos minutos; entonces, acordándose de repente que debía comer en casa de un amigo, saca de su bolsillo el reloj para ver la hora.

Ya era tiempo de apretar el paso y quiso echar el guijarro, pero por distracción lo puso en el bolsillo y echó su reloj de oro en el Támesis.

M.E.C.D. 2016

# LOU TUVO QUE TERMINAR EL MATCH PARA QUE STRIBLING NO ACABARA CON SQUIRES

# EL "SPARKLER II" GANO LAS REGATAS INTERNACIONALES DE STAR CLASS DE 1928

## EN EL SEGUNDO ROUND, MAGNOLIA, EL REFEREE, PARO LA PELEA DANDO EL TRIUNFO A STRIBLING

El surafricano Johnny Squires, resultó muy poca cosa para el boxeador de Georgia, que peleó terriblemente, dando la impresión de que se encuentra en su mejor forma

NUEVA YORK, septiembre 6. (U. P.) — Peleando de manera terrible, con las dos manos y dando la mejor exhibición de su carrera en Nueva York, Young Stribbling acabó con Johnny Squires, de Sur Africa, a los cuarenta y cuatro segundos del segundo round de su pelea aquí.

Stribbling se anotó así la primera victoria en el nuevo torneo de eliminación de heavies organizado por Tex Rickard, para encontrar un sucesor a la corona que Tunney dejó sin dueño.

Stribbling, pesando 181 libras y cuarto, pareció esta noche haber mejorado mucho, aunque las condiciones mediocres del surafricano no fueron suficientes para que el muchacho de Georgia demostrase su calibre de boxeador.

Desde el primer golpe, un jab a la cara de Squires, toda la pelea fué de Stribbling. El surafricano estaba recibiendo golpes de una gran variedad, sin que su adversario recibiera respuesta.

Un jab recto a la quijada a los dos minutos de comenzado el primer episodio, puso al surafricano en malas condiciones. Desde ese momento comenzó a vacilar. Un momento después otro derechazo, aplicado con toda la fuerza de Stribbling, le cerró el ojo izquierdo a Squires.

Tan feroz fué el ataque a la cabeza y cuerpo por Stribbling, que Squires se cayó en los finales del round sin que le tocaran, tan debilitado estaba. Un hook izquierdo, de fuerza salvaje, a la quijada, hizo caer al surafricano una vez más. Al sonar la campana estaba en pésimas condiciones, colgándose, mientras Stribbling le pegaba con furia.

El segundo round comenzó con la renovación fiera del ataque de Stribbling, sin que Squires pudiese conectar un solo golpe. Una vez más cayó Squires y el público, deseo de tener oportunidad para silbar al georgiano, comenzó a chillar burlonamente.

Squires, que se volvió a poner en pie, ofrecía un espectáculo lamentable, sangrando por boca y nariz, con un ojo cerrado y sin poder apenas rechazar los golpes. A los cuarenta y cuatro segundos de este segundo round el referee, Louis Magnolia, se puso entre los peleadores y concedió la pelea a Stribbling por k. o. técnico. Squires tenía alguna ventaja de su peso, llegando a las 184 libras, pero no tenía calibre contra su adversario.

George Hoffman, de 190 libras, noqueó al canadiense Jack Dessimos, de 197, en el cuarto round.

Paul Swiderski, de 171 libras, fué descalificado en el cuarto round por pegarle a Jake Warren, de 184 y media libras, mientras éste se encontraba doblado.

## Se distribuirán los Premios de Wrigley entre los Nadadores

Aunque ninguno de ellos hizo el recorrido que se había estipulado

TORONTO, Canadá sept. 6 (UP). — Los directores de la Exhibición Nacional Canadiense, patrocinadores del Maraton de Natación de 15 millas celebrado el miércoles, anunciaron hoy que los 35 mil pesos de los premios Wrigley serán distribuidos entre los que más derecho tengan, aunque ninguno de los nadadores llegó a la meta.

Con sto queda resuelta la situación de los competidores en la magnífica y ruda carre,a la cual no pudo terminar el francés Georges Michel, por faltarle dos y media millas para concluir la distancia. Previamente los otros 249 competidores, entre ellos el famoso alemán Hans Vierkoetter, había sucumbido a las heladas aguas.

Aunque todavía no se ha dicho entre quienes se repartirán los 35 mil pesos de los premios, se tiene entendido que son el valeroso Georges Michel, que nadó la mayor distancia Vierkoetter, Louis Mathias, Ronald Tegtumur, William Erikson, todos norte americanos, Howard Cretien, francés, Mendill Burditt; Harold Carter y George Young, canadienses, y Norman Ross, también norteamericano los cuales recorrieron las distancias mayores.

Ya se hacen los preparativos para la segunda competencia, que será el próximo sábado, en el Lago Ontario, cubriéndose una distancia de cinco millas.

## REUNION PARA TRATAR SOBRE LA FIESTA DEL C. D. CENTRO GALLEGO

A continuación publicamos la citación que recibimos de la Sección de Propaganda del Club Deportivo Centro Gallego:

Por disposición del señor Presidente, celebrará sesión extra este Comité el día 7 del corriente mes, a las ocho de la noche, en el local que ocupa esta Sociedad.

Lo que me complazco en comunicar a usted para su conocimiento, encareciéndole la más puntual asistencia.

Habana, 5 de septiembre de 1928.

Orden del día: Ultimos requisitos del baile de los trofeos.

De usted atentamente,

E. González Roca, Secretario.

## TONY PELLEGRINO GANO POR DECISION DE LOS JUECES A PANCHO DENCIO

BROOKLYN, septiembre 6. UP. Tony Pellegrino, de 129 libras, ganó la decisión de un bout de seis rounds con el filipino Pancho Dencio, en el Palacio del Hielo de Brooklyn, esta noche. Dencio pesaba 123 libras y tuvo ventaja en los primeros rounds. Pero Pellegrino estuvo siempre más agresivo y más seguro.

## Base Ball en Matanzas

El club Billiken derrota por segunda vez a los apaga-fuegos

Manzano anestesió por segunda vez a los Bomberos que se presentaron reforzados con Paco Luján y Abraham Tolosa, pero que no pudieron hacerle nada al petit serpentinero Manzano, que amarró corto a fuertes bateadores bomberiles cuando se encontraban las bases ocupadas.

Al bate se distinguieron, por el Billiken el gran Vilaró que conserva todavía su vistilla y pimienta que lo hace lucir una estrellota en su posición, Oscar González que le puso otra al juego al conectar un cuadrangular, un triple y un sencillo y que fildeó muy bien en su posición.

De los Bomberos el mejor slugger que tenemos hoy en esta y en el que deben fijarse los scouts amateurs, Eladio Rodríguez, para que el muchacho demuestre lo que juega como otros que han jugado allá.

BOMBEROS

| | V. | C. | H. | O. | A. | E. |
|---|---|---|---|---|---|---|
| J. Marrero, lf. | 4 | 0 | 1 | 1 | 0 | 0 |
| Paco Luján 3b. | 3 | 1 | 0 | 1 | 3 | 0 |
| Rodríguez, ss. p. | 4 | 0 | 2 | 1 | 3 | 2 |
| Tolosa, 1b. | 4 | 0 | 1 | 13 | 0 | 2 |
| Pancorbo, c. | 5 | 1 | 2 | 6 | 2 | 1 |
| M. Luján, cf. | 3 | 1 | 0 | 2 | 0 | 1 |
| H. López, rf. | 4 | 0 | 1 | 0 | 0 | 1 |
| P. Marrero, p. | 0 | 0 | 0 | 0 | 1 | 0 |
| Alonso, p. | 3 | 0 | 1 | 0 | 4 | 0 |
| Valdés, X | 0 | 1 | 0 | 0 | 0 | 0 |
| Totales | 30 | 4 | 8 | 24 | 13 | 7 |

BILLIKEN

| | V. | C. | H. | O. | A. | E. |
|---|---|---|---|---|---|---|
| García, rf. | 4 | 1 | 0 | 0 | 0 | 0 |
| Del Sol, lf. | 4 | 0 | 0 | 2 | 0 | 0 |
| Prats 3b. | 4 | 2 | 1 | 2 | 2 | 1 |
| E. González, ss. | 4 | 2 | 1 | 2 | 3 | 0 |
| Vilaró, 2b. | 4 | 2 | 2 | 5 | 3 | 0 |
| V. González, cf. | 4 | 1 | 3 | 6 | 0 | 0 |
| O. González, 1b. | 4 | 1 | 1 | 7 | 0 | 0 |
| Rodríguez, c. | 3 | 2 | 0 | 3 | 0 | 0 |
| Manzano, p. | 2 | 2 | 1 | 0 | 3 | 0 |
| Arbelo, rf. | 1 | 1 | 1 | 0 | 0 | 0 |
| Totales | 34 | 14 | 10 | 27 | 11 | 1 |

Anotación por entradas

| | | | | | | | | | | |
|---|---|---|---|---|---|---|---|---|---|---|
| Bomberos | 0 | 0 | 1 | 0 | 0 | 2 | 1 | 0 | 0 | — 4 |
| Billiken | 7 | 0 | 0 | 2 | 1 | 0 | 2 | 2 | x | — 14 |

Sumario

Jonrón: O. González.

Tribey: O. González.

Tubey: V. González. Vilaró 2. Alonso E. Rodríguez Arbelo.

Stolen bases: Arbelo Pancorbo.

Sacrifice: Del Sol 2; Manzano 2; García H. López Tolosa.

Bases por bolas, Alonso 3, Manzano 3.

Struck outs: Alonso 3, Manzano 2.

Double plays: Prats a Vilaró a V. González, O. González a Prats.

Passed ball: Pancorbo.

Dead ball: Manzano a Paco Luján.

Umpire: Gutiérrez.

Score: Otero.

## Vence el Quinteto del Comercio 18x17

LOS MUCHACHOS JUGARON MUCHO BASKET CONTRA EL FIVE PIRATA

Un reñidísimo encuentro de basketball celebraron el pasado sábado por la tarde los fives de la Asociación de empleados del Banco del Comercio y los Piratas del Vedado.

Ambos quintetos jugaron con extraordinaria pimienta, ofreciendo a los que tuvieron la dicha de presenciar el choque una bonita exhibición del sport de la cesta, con pases precisos y combinaciones magistrales como las grandes estrellas seniors de ese sport.

Muñoz y Dávila, la parejita de forwards jugó mocho por el five Pirata, distinguiéndose también, por su guardin hermético y por el esfuerzo que realizó tratando de impedir las canastas enemigas, el pequeño Frankie Seigle Jr., que si continúa practicando el basket ha de resultar una de nuestras estrellas del floor.

El juego terminó con score de 18 por 17 a favor de los muchachos del Comercio, lo que dará una idea clara de la clase de basket que se jugó. Llinas y Valdés fueron los mejores del team vencedor, y los tres antes mencionados, los mejores del quinteto vencido.

Véase el score:

COMERCIO

| | Fog. | Fig. | Fc |
|---|---|---|---|
| A. Fernández f. | 0 | 0 | 1 |
| F. Veranes f. | 0 | 1 | 2 |
| M. Llinás C. | 3 | 1 | 2 |
| R. Valdés G. | 4 | 0 | 1 |
| Totales | 8 | 2 | 6 |

PIRATAS DEL VEDADO

| | Fog. | Fig. | Fc. |
|---|---|---|---|
| J. Aguilera f. | 0 | 0 | 2 |
| H. Muñoz f. | 3 | 1 | 0 |
| F. Dávila C. | 3 | 0 | 2 |
| F. Seiglie G. | 0 | 0 | 3 |
| M. Ariet G. | 2 | 0 | 1 |
| Totales | 8 | 1 | 8 |

Score final:

1er. hal.

| | |
|---|---|
| A. de E. del B. C. | 7 |
| Piratas del Vedado | 11 |

2o. half.

| | |
|---|---|
| A. del E. del B. C. | 11 |
| Piratas del Vedado | 6 |

Total:

| | |
|---|---|
| A. de E. del B. C. | 18 |
| Piratas del Vedado | 17 |

## CAMPEONATO DE HAND BALL

CONVOCATORIA

Por la presente se convoca a todos los clubs inscriptos en este organismo para el campeonato de Hand-Ball del corriente año de 1928 y cuyo vencimiento para las inscripciones será el próximo día 20 del corriente mes de septiembre de 1928.

Los clubs que deseen tomar participación deberán dirigirse al Secretario que suscribe.

Habana, septiembre 15 de 1928.

Adulfo Ruiz, Secretario.

## COMO SI SE TRATARA DE LA SERIE MUNDIAL

NUEVA YORK, Sep. 6. (UP). —Si la próxima serie entre New York (Yankees) y el Filadelfia (Atléticos) justifica el interés que ha despertado se puede esperar ver la semana entrante alguno de los juegos de base ball más importante del deporte, en el Estadio de los Yankees, la semana próxima.

Más de cinco mil fanáticos se han presentado en masa en las oficinas del New York Yankee pidiendo asientos reservados para el doble header del domingo próximo. Todos los asientos quedaron colocados antes de que la avalancha de compradores llegase a su apogeo, y fué necesario llamar las reservas de policía para despejar de público las escaleras que conducen a las oficinas de Time Square.

Asientos que valen peso y medio o dos pesos, estaban siendo cotizados a diez pesos esta noche por los especuladores. El precio demandado por las localidades de preferencia aumentará mucho, antes de que termine la semana.

Cuarenta mil asientos de la glorieta principal serán vendidos en las taquillas el mismo domingo por la mañana, y treinta mil asientos de sol también estarán a la disposición del público entonces. Edward Barrow, el administrador de negocios de los Yankees, espera que 85,000 fanáticos paguen su entrada para el doble header el domingo. Esto quiere decir que unas diez mil personas tendrán que ver los dos juegos de pie.

Los Atléticos traerán su Vieja Guardia de fanáticos desde Filadelfia, lo que significa treinta mil pesos más de venta.

Todos los records de asistencia parece que quedarán rotos, y ni aún las Series Mundiales de los años pasados han despertado el interés que los juegos de la próxima serie.

Después de jugar cuatro desafíos en dos días en Boston, los Atléticos vendrán a Nueva York a un juego o dos de los Yankees, en la contienda por el gallardete de la Liga Americana. Por esto la serie inminente puede decidir el triunfo en la Liga Americana.

El Presidente Bernard ha designado cuatro umpires para la Serie: Dineen, Nallin, Owens, y McGowan.

## George Harper, Bateando de Emergente Dió El Triunfo a Los Cardenales Disparando un Jonrón Con un Hombre en Base en el Décimo

En esa misma entrada habían h echo los Piratas una carrera po r dos singles de Scott y Grimes. En el noveno inning los Cor sarios habían empatado el jue go con un jonrón de Paul Warner que valió dos carreras.— La ventaja de los Cardenales a hora es de cuatro juegos y medio

SAN LUIS, septiembre 6. (UP).— En un gran juego caracterizado por los home runs, el San Luis Cardenales derroto al Pittsburgh Piratas, cuatro por tres, en diez innings, hoy por la tarde. Con esto los Cardenales aumentaron su ventaja en la Liga Nacional a cuatro y medio juegos.

George Harper, outfielder de emergencia, cambiado al New York Gigantes por Bob O'Farrell, fué enviado al bate en el décimo, estando ganando los Piratas, tres por dos. Había un out y un hombre en base. Harper disparó un batazo tremendo, por la Glorieta del jardín derecho, anotándose un home rum que le valió al San Luis las dos carreras, necesarias para empatar y vencer.

Chick Hafey dió la ventaja a los Cardenales en el quinto ining, con un hombre en base, bateando otro home run. No se volvió a anotar hasta el noveno, cuando Paul Waner bateó otro home run, enviando un hombre por delante y dándole así dos carreras a los Piratas.

Estos amenazaron con anexarse el desafío en el primer half del décimo inning cuando Scott bateó un single y llegó a home por otro single de Grimes. El home run de Haper, sin embargo, acabó con todas las esperanzas de los Piratas con su doble anotación.

Grimes permitió seis hits, y Mitchell, lanzador del San Luis, uno más.

El score:

PIRATAS.

| | V. | C. | H. | O. | A. | E. |
|---|---|---|---|---|---|---|
| Adams ss | 4 | 0 | 1 | 3 | 5 | 0 |
| L. Waner cf | 4 | 1 | 1 | 4 | 0 | 0 |
| P. Waner 1b | 4 | 1 | 1 | 12 | 0 | 1 |
| Traynor 3b | 4 | 0 | 0 | 1 | 1 | 0 |
| Comorosky lf | 4 | 0 | 0 | 3 | 0 | 0 |
| Rickell rf | 2 | 0 | 0 | 2 | 0 | 0 |
| Scott rf | 2 | 1 | 1 | 0 | 0 | 0 |
| Bartell 2b | 4 | 0 | 1 | 2 | 1 | 1 |
| Hargreaves c | 4 | 0 | 1 | 1 | 1 | 1 |
| Grimes p | 4 | 0 | 1 | 0 | 2 | 0 |
| Totales | 36 | 3 | 7 | 28 | 10 | 3 |

ST. LOUIS.

| | V. | C. | H. | O. | A. | E. |
|---|---|---|---|---|---|---|
| Douthit cf | 3 | 0 | 0 | 3 | 0 | 0 |
| Orsatti rf | 3 | 0 | 0 | 0 | 0 | 0 |
| Frisch 2b | 4 | 0 | 1 | 4 | 3 | 0 |
| Bottomley 1b | 3 | 1 | 0 | 12 | 0 | 0 |
| Hafey lf | 4 | 1 | 1 | 1 | 0 | 0 |
| Holm 3b | 4 | 0 | 1 | 1 | 0 | 0 |
| Wilson c | 4 | 1 | 2 | 5 | 0 | 0 |
| Maranville ss | 3 | 0 | 0 | 3 | 7 | 0 |
| Mitchell p | 3 | 0 | 0 | 1 | 3 | 1 |
| High (1) | 1 | 0 | 0 | 0 | 0 | 0 |
| Harper (2) | 1 | 1 | 1 | 0 | 0 | 0 |
| Totales | 33 | 4 | 6 | 30 | 13 | 1 |

(1) Bateó por Maranville en el décimo.

(2) Bateó por Mitchell en el décimo.

ANOTACION POR ENTRADAS

| | | | | | | |
|---|---|---|---|---|---|---|
| Pittsburh | 000 | 000 | 002 | 1 | 3 |
| St. Louis | 000 | 020 | 000 | 2 | 4 |

SUMARIO:

Two base hit: Holm; Homeruns; Hafey; P. Waner; Harper. Carreras empujadas: por Hafey 2, P. Waner 2; Grimes, Harper 2. Double plays: Maranville a Bottomley. Bases por bolas: de Grimes 3, Mitchell 1. Struck out: por Grimes 1, por Mitchell 3 .Quedados en bases: Pittsburgh 3, St. Louis 4. Tiempo del juego 2:00. Perdedor: Grimes. Umpires: Klem, Jorda y Quigley. Concurrencia 10.000.

## DOS BUENOS ENCUENTROS ESTELARES EN EL PROGRAMA SEMIPROFESIONAL DE MAÑANA OFRECE LA POPULAR A. COLON

Los fanáticos tendrán una magnífica noche de boxeo, pues los muchachos que pelearán ya son conocidos como lo mejorcito en el patio.—Notas y comentarios boxísticos

Como anunciamos oportunamente, las peleas del sábado en Arena Colón serán a base de semiprofesionales; pero para el efecto del programa y el calibre de los boxers que participarán en él, es como si se tratara de peleas profesionales. Muy pocas veces en Cuba, — y esto lo afirmamos sin temor a que nos desmienten — se ha presentado a la afición local un conjunto como el que tenemos a la vista.

El solo anuncio de esta pelea, es para arrebatar a los fanáticos amantes de los encuentros pugilísticos donde figuren la emoción y la bravura, el coraje y la ciencia, el arte y la destreza, porque de todo hay en ella. Castillo es el mismo peleador que tan fiera pelea le diera a Kid Chocolate en Miramar Garden, en una de sus últimas salidas como semiprofesional. Y Vidal, conceptuado por los críticos como uno de los más completos de la hora presente, no necesita presentación. Los seis rounds de fiera lucha que ambos darán, son el mejor exponente de cuanto decimos.

ALFREDO CASAL VS. JIMMY DELANEY

He ahí los combatientes del primer star bout; he ahí a dos muchachos consagrados por sus numerosas victorias, casi convertidos en ídolos de los fanáticos, dispuestos a romper sus records, con tal de satisfacer una vieja rivalidad. Esta pelea, que como la anterior, será a seis rounds, brindará al fanático uno de los ratos más emotivos y sensacionales de la noche.

YOUNG BLANCO VS. ADALBERTO DELGADO

La pelea semifinal se encuentra en manos de estos púgiles: el primero, bien conocido de los numerosos amantes del boxeo por sus numerosas salidas y sus más numerosas aun emocionantes victorias; el segundo, es un fiero peleador del Cerro conquistador de bellas victorias en los rings extramuros dé Regla y Casa Blanca. Esta pelea será a cuatro rounds.

IGNACIO GARCIA VS. FELIX GARCIA

Los dos Garcias, como llaman los fanáticos a la pelea que vamos a señalar, darán una enconada batalla en el tercer preliminar. Ambos están bien preparados y dispuestos a rendir su mayor esfuerzo la noche del sábado. Como la anterior y siguientes, este encuentro constará de cuatro rounds.

FREIJO VS. VALLESPIN

Rafael Freijo, el valiente españolito, se batirá en el segundo preliminar contra Vallespin, el científico peleador, que como veterano al fin, sabe "hasta donde el jején puso el huevo". Esta pelea será del agrado de los fanáticos, porque ambos gustan de la pelea abierta.

YOUNG PASCUAL VS. ARMANDO VALDES

Esta será la del primer preliminar y ambos son conocidos: tanto Valdés como su rival están dispuestos a batir el cobre hasta el último momento.

## EL YACHT CLUB DE NEW ORLEANS ES EL CAMPEON STAR CLASS

Así lo confirman los puntos acumulados por el barco de la vela roja, el Sparkler II

NEWPORT HARBOR YACHT CLUB, septiembre 6. UP.—La Asociación Internacional de Yates Estrellas concedió hoy un nuevo campeonato cuando el Sparkler II, del New Orleans Yacht Club, piloteado por Prentice E. Edrington, quedó tercero en la regata final de la serie, coronándose campeón de 1928.

Al ganar este tercer lugar el Sparkler II quedó un punto delante del Windward, en la serie de cinco regatas, piloteado por oJe Jessup, y el Okla, piloteado por J. M. Watkins, los que empataron en segundo puesto, con 67 puntos cada uno.

La competencia final (la de hoy) vió a Judge Ray Schauer, llevar el Movie Star II a la victoria, pero sin hacer los puntos suficientes para entrar en el dinero final. Watkins piloteó el Okla a un segundo lugar, quedando el Sparkler II en tercero.

El Ace, piloteado por Edward V. Willis, quedó hoy en cuarto puesto..

## Resultados de los Juegos de Ayer en las Grandes Ligas

LIGA NACIONAL

San Luis 4; Pittsburg 3.
Boston en Filadelfia, lluvia.
Unicos juegos que había señalados.

LIGA AMERICANA

Chicago 2; Cleveland 1.
Washington y New York, lluvia.
Filadelfia y Boston, lluvia.

| | S. L. | N. Y. | Cin. | Chi. | Pitts. | Bro. | Bos. | Fila. | Gan. | Ave. |
|---|---|---|---|---|---|---|---|---|---|---|
| S. L. | | 7 | 11 | 8 | 14 | 10 | 15 | 15 | 80 | 611 |
| N. Y. | 11 | | 7 | 11 | 9 | 11 | 8 | 17 | 74 | 578 |
| Chi | 10 | 11 | | 9 | 10 | 12 | 14 | 11 | 77 | 575 |
| Cin | 11 | 8 | 9 | | 12 | 10 | 10 | 12 | 72 | 554 |
| Pitt | 5 | 10 | 10 | 8 | | 12 | 14 | 14 | 73 | 549 |
| Bro | 8 | 7 | 8 | 9 | 7 | | 15 | 10 | 64 | 489 |
| Bos | 4 | 6 | 4 | 6 | 4 | 7 | | 12 | 43 | 344 |
| Fila | 2 | 5 | 8 | 7 | 4 | 5 | 6 | | 37 | 289 |
| Pdos. | 51 | 54 | 57 | 58 | 60 | 67 | 82 | 91 | 520 | |

| | N. Y. | Fila. | S. L. | Was | Chi. | Det. | Cle. | Bos | Gan. | Ave. |
|---|---|---|---|---|---|---|---|---|---|---|
| N. Y. | | 13 | 9 | 12 | 12 | 11 | 14 | 16 | 87 | 659 |
| Fila | 5 | | 14 | 12 | 13 | 13 | 14 | 14 | 85 | 644 |
| S. L. | 9 | 5 | | 11 | 11 | 12 | 13 | 12 | 73 | 545 |
| Was | 7 | 10 | 7 | | 10 | 11 | 9 | 8 | 62 | 463 |
| Chi | 7 | 5 | 9 | 9 | | 12 | 10 | 10 | 62 | 463 |
| Det | 6 | 6 | 8 | 7 | 8 | | 12 | 13 | 60 | 441 |
| Cle | 5 | 5 | 7 | 10 | 10 | 10 | | 12 | 59 | 434 |
| Bos | 6 | 3 | 7 | 11 | 8 | 7 | 5 | | 47 | 356 |
| Pdos. | 45 | 47 | 61 | 72 | 72 | 76 | 77 | 85 | 535 | |

LOS JUEGOS PARA HOY

Liga Nacional

Pittsburgh en San Luis.
Cincinnati en Chicago.
Boston en Filadelfia (doble).

Liga Americana

Washington en New York.
Filadelfia en Boston (doble).

## EL PROXIMO DOMINGO SE CELEBRARAN LAS JUSTAS SENIORS DE NATACION Y DIVING

La Federación se reunió ayer y ultimó todos los preparativos de esas magnas competencias.—Vedado, Universidad, Varadero, Deportivo de Cárdenas y Ferroviario, discutirán el triunfo.—Bebito Smith frente a José M. de la Torre y Arturo Abailí.— Tito Silverio competirá contra Billy Jones, Sorzano La Rosa y otros ases. Se esperan buenas demostraciones

Ayer se reunió la Federación Nacional de Natación y Diving a fin de ultimar todos los preparativos relacionados con las grandes justas que se celebrarán el próximo domingo, en aguas de Habana Yacht Club, entre los mejores nadadores de nuestra patria.

Presidió la reunión el popular Rafael Posso, actuó de secretario el batallador Enrique Fernández, cuya labor en pro de la buena marcha de los deportes amateurs ha afianzado más el prestigio de éstos, y estuvieron presentes los señores José Sorzano, Rafael de J. Iglesias, y Juan del Valle, en representación de los clubs Vedado Tennis, Universidad y Ferroviario.

El primer acuerdo tomado fué aprobar las inscripciones de los clubs Universidad, Vedado Tennis, Náutico de Varadero, Deportivo de Cárdenas y Ferroviario, y seguidamente se hizo el sorteo para la colocación de los atletas en las salidas de cada evento, quedando en esta forma:

1.—Club Deportivo.
2.—Club Náutico de Varadero.
3.—Vedado Tennis.
4.—Universidad.
5.—Ferroviario.

Para la justa de relevo sólo se inscribieron Vedado Tennis, Varadero, Ferroviario y Universidad, quedando la colocación de los atletas en la siguiente forma: Varadero, Vedado, Universidad y Ferroviario.

LOS JUECES

Fueron nombrados los siguientes jueces:

Referee: Manuel J. Díaz; Ordenador de los eventos: Manuel J. Díaz; Stater: Teniente Carlos Montero; Head Judge de llegada: Nicolás Herrera; Juez de primer lugar: Silvio Ramírez; segundo lugar: Octavio Machado; Tercer lugar: Alberto Gou; Cuarto lugar: Joaquín Cristofol; quinto lugar: Ernesto Zaldo.

Juez de ruta: Julio Batista; primer Juez de diving: Manuel J. Díaz; Jueces auxiliares: Pedro Miranda y Silvio O'Farrill. Comprobador de diving: Manuel J. Díaz.

Time Keeper: Olaechea, Pertierra y Carreras; anotadores: Adolfo González y Gabriel Fournier; anunciador: Modestín Morales.

LAS COMPETENCIAS

Los atletas que participarán en estas competencias son los siguientes:

50 metros de frente

Lorenzo G. del Portillo, U.H.; Manuel Zapico, U.H.; Narciso González, U.H.; Gonzalo Silverio, U.H.; Pablo la Rosa, C.N.V.; Cosme Carol, C.N.V.; Pedro Alcebo, C.N.V.; Luis Carol, C.N.V.; Oscar Sánchez, V.T.C.; José Sorzano, V.T.C.; J. R. Mendizábal, V.T.C.; José M. de la Torre, C.D.C.; William Jones, C.F.; Pedro Miranda, C.F.; Luis Sentmanat, C.F.; Juan J. del Valle, C.F.; José Bujans, Club D.C.; Enrique González, C.D.C.

200 metros:

Leonardo Zapico, U.H.; Manuel Zapico, U.H.; Eusebio Faura, U.H.; José H. de la Torre, C.D.C.; José Bujons, C.D.C.; Enrique González, C.D.C.; Leonel Emith, C.N.V.; Alberto Mora, C.N.V.; Arturo Abalif, V.T.C.; Jorge Paldereto, C.F.; W. Jones, CF.

50 metros de espalda:

Narciso González, U.H.; Lorenzo G. del Portillo, U.H.; Rogerio Caballero, U.H.; Pedro Solana, U.H.; José M. de la Torre, C.D.C.; José Bujons, C.D.C; Enrique González, C.D.C.; Pablo la Rosa, C.N.V.; Pedro Alcebo, C.N.V.; Humberto Villa, C.N.V.; Luis Carol, C.N.V.; W. Jones, C.F.; L. Sentmanat, C.F.; Juan J. del Valle, C. F.

100 metros libre:

César Leonard, U.H.; Eusebio Faura, U.H.; Manuel Zapico, U.H.; Luis Saenz, U.H.; José M. de la Torre, C.D.C.; José Bujons, C.D.C.; Enrique González, C.D.C.; Leonel Smith, C.N.V.; Pablo la Rosa, C.N.V.; Cosme Carol, C.N.V.; Oscar Sánchez, V.T.C.; José Sorzano, V.T.C.; Arturo Abalif, V.T.C.; Enrique Sánchez, V.T.C.; W. Jones, C.F.; P. Miranda, CF.

400 metros:

Eusebio Faura, U.H.; Manuel Zapico, U.H.; Carlos González, U.H.; José Bujons, C.D.C.; Enrique González, C.D.C.; Leonel Smith, C.N.V.; Alberto Mora, C.N.V.; Arturo Abalif, V.T.C.; W. Jones, C.F.

DIVING:

Francisco Hernández, U.H.; Ramiro V. Daussá, U.H.; Felipe Aguilera, U.P.; César Leonard, U.H.; José Bujons, C.D.C.; Humberto Villa, C.N.V.; Oscar Alcebo, C.N.V.; Eduardo Montalvo, V.T.C.; Federico Mejer, V.T.C.; Alderete, C. F.

## Muchos Jóvenes en el Torneo de Tennis que Habrá en Forest Hills

Uno de ellos será el cubano Upmann, Campeón Junior, que jugará con McKnight

NUEVA YORK, Sep. 6. (UP). —El talento tennístico y la juventud son las principales características de los jugadores inscriptos para el torneo que la semana entrante comenzará en Forest Hills.

Cinco países diferentes: Cuba, México, Francia, Australia y los Estados Unidos han enviado sus campeones Juniors para discutir la victoria.

En el primer round Paul de Ricou, campeón junior de Francia, jugará con Wilmen Allisson, campeón inter-universitario de los Estados Unidos. Este último tiene 24 años y ha sobresalido en numerosos torneos en que ha participado.

Jack Grawford, joven estrella australiana, de 20 años, jugará con Sydney Wood, de 16 abriles.

Edward McKnight, ganador de los torneos de Yale en 1928, jugará con el joven cubano Germán Upmann y Machín, campeón junior de Cuba, y tennista que aún no ha cumplido los veinte años.

George Lott, de 22 años, norteamericano y campeón de dobles con John Hennessey, jugará con el francés Pierre Landry, que solo tiene un año más que él, y futuro miembro del team de su país que defenderá la Copa Davis.

Wilbur Coen, que todavía no tiene 17 años, y el que jugó en el team norte-americano por la Copa Davis, en 1928, jugará con René de Buzelet, joven francés.

Inglaterra contribuye con otro jugador de talento en la persona de W. H. Austin, quien tiene 22 años y es capitán del team de la Universidad de Cambridge y ganador de varios torneos.

Otros tennistas jóvenes inscriptos son: Harris Coggeshall, Ben Gorchakoff, Frederic Mercur, John Van Ryn, Julius Selingson, Donald Strachart y Gregory Mangin.

## NACIONALES AMATEURS

Los juegos anunciados para el próximo domingo por la Liga Nacional de Amateurs son los siguientes:

EN EL STADIUM

Tendrá lugar un interesantísimo doble juego. En el primer turno se enfrentarán Marqueses y Tigres, esperándose un buen duelo de pitchers entre el pequeño Beltrán y el zurdo Ravena. Después, se medirán Fortuna y Pulgarcitos, siendo el Maese Ballesté y Casas los indicados para pitchear.

EN MARQUESES FIELD

En el parque azul se celebrará solamente un game, comenzando a las tres, y tendrá de contendientes a los Caribes de la Universidad y Rojos del Habana Yacht Club

Guasch y Artiles lucen indicados para ocupar el box.

## Los que Batearon de Home Run Ayer en los Dos grandes Circuitos

Hafey, Cardenales 1.
Harper, Cardenales 1.
P. Waner, Piratas 1.

Leaders

Ruth, Yankees 47.
Wilson, Cubs 30.
Bottomley, Cardenales 27.
Gehrig, Yankees 23.
Hafey, Cardenales 23.
Rissonette, Robins 21.
Hurst, Pillies 19.
Hornsby, Braves 18.
Cuyler, Cubs 16.
Terry, Gigantes 16.
Ott, Gigantes 16.
Harper, Cardenales 16.
Liga Americana: 420.
Liga Nacional: 527.
Totales: 947.

## LOS DESAFIOS DE AYER EN EL CIRCUITO DE LA ASOCIACION AMERICANA

| | | C. | H. | E. |
|---|---|---|---|---|
| Milwaukee | 121 000 000 | 4 | 7 | 0 |
| St. Paul | 000 020 04x | 6 | 10 | 1 |

Willis, Sanders, Cearin y McMenemy. Campbell, Hopkins y Gaston.

| | | C. | H. | E. |
|---|---|---|---|---|
| K. City | 000 000 100 | 1 | 9 | 2 |
| Minneapolis | 010 101 41x | 8 | 13 | 0 |

Zinn y Peters, Wirts.
Liska y McMullen.
Unicos juegos señalados.

## DESPUES DEL 1º INNING THOMAS Y MILJUS MANTUVIERON SIN CARRERAS A SUS CONTRARIOS, VENCIENDO AQUEL

Las tres carreras registradas fueron hechas en el primer inning, y la que decidió el juego se hizo con un sacrifice al center field

CLEVELAND, septiembre 6. UP. —El Chicago White Sox derrotó al Cleveland Indians con score de dos por uno, en el primer juego de una serie de tres que se celebró aquí hoy.

Los dos teams anotaron sus únicas carreras en el primer inning.

Miljus pitcheó un excelente desafío por el Cleveland en ocho innings, permitiendo cinco hits. Dinger Bayne lo sustituyó en el octavo y terminó el desafío.

PRIMER INNING MOVIDO.— El inning de apertura lo inició Mostil con un biangular por el jardín derecho. Temeroso Miljus de que le llegaran tan temprano, quiso trabajar tanto a Shires, que no se la pasó por el home, y el segundo hombre del batting-order recibió la base por bolas. Reynolds, el righ fielder, disparó un hit por el center field y Mostil anotó la carrera de la quinicia imentras el inicialista Shires llegaba a la tercera esquina. Mientras Blackerby amenazador estaba parado en home, Reynolds sin importarle el brazo de Sewell se lanzó al robo de la intermedia, labor que realizó con el más franco éxito. Quiere esto decir que el hit próximo produciría dos carreras más, pero el mismo deseo del bateador en querer botar la pelota, lo hizo abanicar la brisa, con el tercer strike, quedándose como la sota de bastos cuando Thomas, el umpire, le dijo: "You areout". El bateador, que no estaba muy conforme con el segundo strike que le había contado el umpire principal, le echó una mirada de mil demonios y tiró el bate contra el suelo con el mismo ímpetu que lo hubiera hecho en la cabeza del enemigo común. Kamm bateó de fly al center, que Harvei aceptó, pero después de la cogida, Shires, que estaba parado sobre la tercera, arrancó como una exhalación sobre el home y llegó antes de que la pelota estuviese en las manos de Sewell, anotando la segunda carrera, que en definitiva fué la que vino a decidir el triunfo de las huestes de Lena Blackburne. Swanson bateó por el territorio que él defiende y su colega Lind lo destripó en el primer saco, completando el tecer out de la entrada.

RIPOSTARON LOS INDIOS.— Las huestes de Roger Peckinpaugh también hicieron carrera en el inning de apertura. Dorman, el primer bateador de la entrada, recibió la base por bolas y luego tuvo que regresar más que de prisa a la primera base base cuando vió que Blackerby cogió la linea salida del bate de Lind. J. Sewell dió hit al center y con él llegó hasta tercera Dorman porque Mostil tiró la bola a Swanson y éste tiró apresuradamente a Kamm, pero el tiro fué malo y entonces Dorman siguió a home mientras el bateador corrió a segunda. Hodapp bateó de foul a las manos de Crouse, el catcher, Summa roleteó por segunda, pero Swanson "laboratoreó" por segunda vez y el bateador quedó safe en primera mientras Sewell llegaba a la antesala. Pero luego L. Sewell se quedó sin batear en la entrada porque el otro Sewell se distrajo pensando en la candidatura de Smith, lo que aprovechó Crouse para ponerlo out con un precioso tiro que hizo a Kamm, terminando ahí el innig y las esperanzas de empatar el score.

CERRARON EL PUERTO.—Después del primer acto, tanto Thomas como Miljus pitchearon colosalmente y no permitieron más ninguna carrera, razón por la que los White Sox salieron vencedores sobre los Indios. Solamente hubo un inning en el que se bateó más de un hit después de la primera entrada y fué en el inning de recoger los bates. Esta entrada la empezó pitcheando Bayne por el Cleveland y Shires lo saludó con un single por el left, pero después Reynods lo forzó en segunda y Blackerby fué out también al batear de fly a tercera;

# Lasker y Factor Empatados en el Campeonato de New Jersey

## TRATEMOS DE ALGO

En la mañana del próximo domingo tendrá lugar la regata de teams, tres yachts por cada club, en aguas del Habana Yacht Club. La distancia a recorrer es de diez millas, dos vueltas a un triángulo de cinco millas. Por la sociedad decana (H. Y. C.) competirán "Gavilán II", "Almendares II" y "Coco". Por el Miramar lo harán "Ellen II", "Izarra" y "Cuca". Y por el Vedado Tennis, "Mabuya", "Mayarí" y "Siboney". Este es, hasta ahora, el programa de la gran regata de vela, habiéndose pospuesto la de "Lobos de Mar" con arrancada en la bahía de Mariel y teniendo por meta la playa de Marianao frente al club house de los Ases del Músculo.

Esta regata de teams es convocada por el Habana Yacht Club, ofreciéndose un almuerzo de lobos después de terminada, almuerzo que se celebrará en la acostumbrada terraza del club, si no se acuerda a última hora llevar los manteles para el muelle, como se hizo el pasado domingo. El dinero está diez a cinco por el team yatista, lo que no quita que pueda haber sorpresa, pues en el agua como en tierra, siendo asunto, actividad deportiva, no hay nada escrito.

Para mejor lucimiento de las que han de ser emocionantes competencias de natación y diving, de la categoría Senior, bajo la égida de la Unión Atlética Amateur de Cuba, que se celebrarán este domingo en aguas del Habana Yacht Club, se suplica a los atletas, jueces y demás oficiales a cargo de los eventos, que se encuentren en el lugar que se les ha designado, no más tarde de las ocho de la mañana. No olviden el axioma de que "al que madruga, Dios le ayuda".

Rafael Posso envió ayer un cable de felicitación al enorme yachtman americano, al comodoro Gar Wood, del Detroit Yacht Club, por su magnífico triunfo con el "Miss America VII", timoneado por su hermano George, al establecer el nuevo record del mundo de 92 millas y 838 milésimas, por botes motores.

Es una velocidad casi inconcebible para embarcaciones de esa clase, pero Gar Wood andaba detrás de esa marca hacia tiempo, tanto que nos manifestó en una entrevista, estilo rotario, que tuvimos con él este pasado mes de Febrero en el Automóvil Club, lo que dimos a conocer a nuestros lectores en su oportunidad, que si la sportswoman inglesa, Miss Corsairs, construía un bote de más velocidad que el "Miss América V", él haría uno de superior andar.

Y la competencia en el río Detroit fué la que hizo que se volcara el bote motor de la muchacha inglesa, saliendo ella y su ayudante con lesiones, y que el gran constructor americano y timonel, venciera en forma tan decisiva con su estupenda máquina que lleva por nombre "Miss America VII". Por eso unimos a la felicitación de Rafael Posso la nuestra al espléndido yachtman americano tan amigo de Cuba. Lamentando el percance ocurrido a la intrépida Miss Corsairs, hija del multimillonario inglés que dedica su tiempo y sus millones al sport.

El Comodoro Gar Wood nos ha demostrado, desde años, sus grandes simpatías por Cuba, trayendo a competir sus embarcaciones a nuestras aguas en las temporadas de invierno, él fué el que realizó el recorrido de Key West a la Habana en un gran bote motor hace unos cinco años, viniendo después todas las temporadas con sus veloces motorboats a competir, empresa que siempre le cuesta un dineral, lo que aprovecha el turismo cubano, sin que nada le cueste, como uno de sus grandes atractivos.

Las regatas internacionales de yates de vela Star Class han terminado con la de ayer, la quinta y última, corrida en aguas de Newport Harbor, en Los Angeles, California. Ha salido vencedor un barco que nos es muy conocido, el Speaker II, de Prentice E. Edrington, un famoso abogado y yachtman de New Orleans, que ganó la copa Cuba frente al Malecón en 1926 con su barco que se hacía notar de los demás por llevar la vela mayor pintada de color rojo, por eso le llamábamos el barco de la vela roja.

Lo que sí es de lamentar que el "Aurrerá IV", la representación cubana, con Miguel de Sena al timón, haya hecho tan débil papel en las competencias, cosa que verdaderamente no se explica ,pues Senita es tan buen timón como el mejor, lo tiene más que probado, y su barco está construído en la casa Parkman, de lo mejor que se conoce. Ya sabremos los motivos cuando regrese el querido vizcaitarra a estos lares, lo que no ha de tardar en suceder.

Guillermo PI.

## FOOT BALL ENTRE LOS SEGUNDONES

### EL CLUB DEPORTIVO FRAGA VA DE EXCURSION EL DOMINGO A GUINES

Entusiasmo grande ha despertado entre el elemento y simpatizadores del Deportiva Fraga, para ir este domingo a la villa de Güines en una excursión y jugar con el club de dicha localidad.

Nosotros fuimos atentamente invitados y sentimos no poder acompañarles.

Para muy cercana fecha están organizando otra excursión a Güira de Melena, a esta haremos un esfuerzo por acompañarlos, ya la anunciaremos a su debido tiempo; ahora solo diremos algo sobre la de este domingo.

Saldrán los fraguistas de su home de Monte y Revillagigedo, a las 12 y media, hora oficial, así que por lo tanto todos los excursionistas y bortelleros tendrán que estar en dicho lugar media hora antes para ir acomodándose en los flamantes ómnibus.

Los acompañará el amigo García el que se encargará de darnos algunos datos y también si los güineros quieren, se lo podemos recomendar como buen árbitro.

También sabemos de buena fuente que en Güines hay un entusiasmo grande por ver a sus locales jugar con el equipo, que en buena lid conquistó el segundo lugar de la Liga Amateur.

Tampoco faltarán las lindas güinerasfi a este extraordinario encuentro, al que darán realce con su singular hermosura.

### EL ANGELES S. C. JUGARA CON EL HERSHEY F. C. EN EL CAMPO DE ESTOS

Por segunda vez vuelven los chicos del Angeles al Central Hershey a jugar con el team de dicha localidad; este encuentro ha despertado entre la afición local entusiasmo; la otra vez que los angelitos los visitaron los colmaron de mil atenciones, los que han quedado muy agradecidos de la afición local y por eso estos chicos vuelven allá; pero de esta vez van dispuestos a triunfar.

Los locales irán también dispuestos a conseguir la victoria; por eso en dicho Central dicen que el partido será sensacional.

### EN EL CENTRAL TOLEDO HABRA ESTE DOMINGO FUTBOL

Nos avisan los toledanos de que anunciemos de que están dispuestos a triunfar este domingo; si así es, les tocará a los chicos del Castillo venir para la ciudad con la amarga derrota.

Nos dicen que el entusiasmo despertado por este match, es fenomenal ya que ni una sola jovencita del barrio de Marianao dejará de presenciar dicho encuentro.

Daremos cuenta el martes de todos estos encuentros; también encargamos a nuestros amigos que nos traen las notas que lo hagan el lunes antes de las cinco de la tarde.

### ENTUSIASMO EN GUIRA DE MELENA POR EL MAS UNIVERSAL DE LOS DEPORTES

Los güineros se creerán que nosotros los echamos al olvido; nada de esos amigos, nosotros de los buenos amigos nunca nos olvidamos.

Mucho trabajo pesa sobre nosotros y no podemos ocuparnos de lleno en asuntos futbolísticos; pero hoy que disponemos de unos minutos de reposo, nos ocuparemos; aunque muy poco de vosotros.

Vamos primeramente hablar de los pibes de las fiestas futbolíticas que se daban, no contaba dicha villa con ningún club infantil; nuestros deseos siempre fueron fomentarlos; pero las muchas ocupaciones no nos dejaban obrar como eran nuestros deseos. Hoy en la actualidad cuentan con dos equipos de infantiles: uno de primera y reserva.

Los pibes están discutiendo un trofeo que donaron los señores Alvarez y Hermano, de dicho pueblo; los fiñes de la Escuela 23 tienen siete puntos, mientras los del Güira S. C. tienen cinco.

El domingo ganaron los del Güira por un goal a 0. El día 9 (domingo) vuelven a enfrentarse los infantiles y prometen dar un partido de lo mejorcito.

El entusiasmo entre las lindas damitas de Güines, se hizo más extenso desde que los infantiles juegan; porque la que no tiene un hermanito tiene un primito, etc., y no faltan en ningún partido.

También nos avisan que si algún club de segunda categoría quiere ir este domingo a cubrir programa con avisarnos a nosotros es bastante porque ellos leen todos los días la Sección de Sport del DIARIO DE LA MARINA. Así que si algún club está dispuesto a disfrutar de una hermosa tarde y a ver las caras bonitas que hay por Güira, que nos avisen hoy mismo.

### LEGALIZO EL REGLAMENTO EL GUIRA S. C.

Como decimos más arriba, el embullo cada día es más grande. Ahora cuentan con campo propio y están levantando una glorieta estos bravos güireños que visten la camiseta negri-blanca.

También tienen su reglamento legalizado ante el Gobierno Provincial y como el espacio que nos queda es poco, daremos los nombres de los que forman la Directiva actual de dicho Club:

Presidente, Juan Borrego; Vicepresidente, Ricardo Largacha; Secretario, Armando Arambarri; Vicesecretario, José García; Tesorero: Manuel Piñeiro; Vice, José Campolongo; Vocales: Carlos Posada; José Díaz; Ezequiel Ganzó y Tomás Martínez. Suplentes: Emilio Astrio, Francisco Amat y Daniel Rasines.

Muchos éxitos os desea.

CHUTAZO.

## Base Ball en el Central España

### Los cangrejeros salieron con las manos en la cabeza buscando a Azpiazo

Muy interesante y animado resultó el match celebrado entre el team local y el visitante de Cárdenas, gustando los fanáticos no solamente de un base ball de altura, si que también de una fiesta de extrema cordialidad, deseando ver de nuevo en acción a estos teams.

Nuestros muchachos se crecieron al tener en el centro del diamante administrando bultos postales al gran Daniel Soberón. El inicialista Ramos, cariñosamente conocido entre sus múltiples amistades por el remoquete de "El Gallego", hizo un verdadero derroche de arte defendiendo el saco virginal. Carlitos Sotolongo les puso música a cuantos cangrejos intentaron llevarle de mala manera una almohada, tenía el brazo como Collazo, no obstante ser un fiñe que se pasa la vida comiendo caballitos de queque. Y si hablo del jardinero central, el joven Luis Tololó... y de Miguel Jacomé, el simpático "corre, ve y dile" del campo corto, y de Simón, no el enterrador, sino el right fielder... bueno, habría que echar a vuelo las campanas durante un mes, gastar una tonelada de voladores chinos, convidar a perros calientes (morcillas) a todos los oradores políticos de estos contornos y hacer otras barbaridades por el estilo para festejar la clase de base ball que se jugó y acompañar esta información con su debido salseo, así que vale más que no diga nada. Pero conste que si los del patio lo hicieron bien, los de Cárdenas rayaron a una altura envidiable.

Por encontrarse indispuesto el Manager del Cuban Star, de Martí hemos transferido el juego que con ellos teníamos para el próximo domingo y en su lugar nos enfrentaremos con las Estrellas Agramontinas a las que les anunciamos una indiscutible derrota.

Véase el score:

CARDENAS

| | V. | C. | H. | O. | A. | E. |
|---|---|---|---|---|---|---|
| Méndez, 3b. | 4 | 0 | 0 | 0 | 0 | 0 |
| Medina, cf. | 4 | 0 | 0 | 1 | 0 | 0 |
| Alvarez, 1b. | 3 | 2 | 0 | 12 | 0 | 1 |
| Piñón, c. | 4 | 0 | 1 | 3 | 0 | 1 |
| Rodríguez, cf. | 3 | 0 | 1 | 1 | 0 | 0 |
| Achón, ss. | 4 | 0 | 1 | 3 | 4 | 1 |
| Dirychyci, 2b. | 3 | 0 | 1 | 1 | 3 | 0 |
| Sargino, 2b. | 0 | 0 | 0 | 0 | 0 | 0 |
| Cabrera, rf. | 4 | 1 | 1 | 2 | 0 | 0 |
| Hernández, p. | 4 | 0 | 0 | 1 | 1 | 0 |
| Totales | 33 | 3 | 5 | 24 | 8 | 3 |

ESPAÑA

| | V. | C. | H. | O. | A. | E. |
|---|---|---|---|---|---|---|
| Sotolongo, c. | 2 | 1 | 0 | 11 | 2 | 1 |
| Mexicano, lf. | 3 | 0 | 0 | 1 | 0 | 0 |
| Ramos, 1b. | 2 | 1 | 0 | 9 | 0 | 0 |
| Simón, rf. | 4 | 0 | 2 | 1 | 0 | 0 |
| Méndez, 3b. | 4 | 0 | 0 | 0 | 1 | 0 |
| Gamarra, 2b. | 3 | 2 | 1 | 1 | 2 | 0 |
| Jacome, ss. | 2 | 0 | 1 | 3 | 5 | 1 |
| Soberón, p. | 3 | 1 | 0 | 0 | 3 | 0 |
| Tortolo, cf. | 3 | 0 | 3 | 1 | 0 | 0 |
| Totales | 26 | 5 | 7 | 27 | 13 | 2 |

Anotación por Entradas

CARDENAS . . . . 000 101 001—3
ESPAÑA . . . . 002 102 00 —5

SUMARIO

Two base hits: Simón, Piñón.
Sacrifice: Jacome, Mexicano.
Dead ball: Soberon a Alvarez.
Etruck outs: Hernández 3, Soberon 11.
Double plays: Dirichyci a Achon a Alvarez.
Base on ball: Hernández 5, Soberon 3.
Tiempo: 2 horas 10 minutos.
Umpires: Medina (home); Saavedra y Maro (bases).
Scorer: D. Hernández.

GRANDA, Corresponsal.

## UN JOCKEY MUERTO

DADE PARK, Estado de Kentucky, septiembre 6, (UP.) — El jockey R. Collins, quien se cayó en Blossom House en la segunda carrera de esta tarde aquí, falleció cuando lo llevaban al hospital.

## CHARLAS DE TENNIS
POR Rogelio París

### Serán entregadas en breve las medallas a los triunfadores en los pasados Campeonatos Nacionales.—Sigue activándose la serie México-Cuba.—Programa completo de competencias para la temporada 1928-1929.—Importante modificación para los torneos nacionales del futuro.—Singles y dobles se jugarán separadamente.— Notas y comentarios de tennis

Nueva e importante Junta la celebrada ayer tarde por la Federación Amateur Cubana de Lawn Tennis. Serie internacional México-Cuba, entrega de medallas, ranking y programa para la temporada de 1928-1929, fueron los asuntos ampliamente discutidos con la excepción única de la clasificación de jugadores, que será reportada por el señor Mario de la Hoya, presidente de la Comisión nombrada al efecto, en la Junta del jueves próximo.

En lo tocante a la entrega de los trofeos a los ganadores de los últimos campeonatos nacionales, quedó confirmado el acuerdo de proceder a llevarlo a cabo tan pronto regrese el señor Martínez Crespo, tesorero del organismo, de su breve viaje al Norte y pueda éste disponer de los fondos necesarios para este efecto.

Referente a la próxima competencia por equipos entre México y Cuba, que debe celebrarse en nuestra capital antes de fines de año, se informó haberse ya entregado al coronel Eugenio Silva, el presupuesto que oportunamente solicitó para gestionar la obtención del efectivo necesario para financiar esta contienda, de la Comisión Nacional para el Fomento del Turismo, y que, según hubo ya de anunciarse, asciende a la suma total de $4.303.00. Asimismo se tomó el acuerdo de dirigir una carta-circular a todos los Clubs afiliados a la Federación, en el sentido de investigar si están interesados en gozar del privilegio de que se efectúen en sus respctivos courts, los matches de esta serie.

El objetivo de esta comunicación es conocer, en caso afirmativo las proposiciones económicas que cada una de estas sociedades esté dispuesta a hacer.

### UN PROGRAMA AMPLISIMO

Por último, se trató sobre el tópico que reclama más inmediata atención y que para su discusión, consumió el turno más prolongado de la Junta: la aprobación del programa completo para la temporada 1928-29, confeccionado por la Comisión de Sanción y Schedule, y propuesto por su presidente, el señor Francisco Muñoz, a los miembros de la Mesa y delegados de Clubs.

Apreciándose por todos en su justo valor la magnífica tarea rendida por la citada Comisión y después de haber sido ampliamente comentada y objeto de ligeras modificaciones para armonizar con los intereses de algunas Sociedades y del propio Cuerpo federativo, quedó totalmente aprobado el programa sometido tal como se ofrece a continuación, detallándose el título de la competencia, el evento o eventos de que la misma consta y la fecha en que dará comienzo:

**Copa Otoñal**
(Dobles de Veteranos). Septiembre, 20. 1928.

**Campeonato Invernal**
(Singles de Veteranos). Octubre, 10, 1928.

**Copa Azucarera**
(Singles femeninos-Libre). Octubre, 13, 1928.

**Campeonato viboreño**
(Singles y dobles masculinos-Libre). Noviembre. 1928.

**Copa Lawn Tennis**
Singles femeninos-Libre) Noviembre, 10, 1928.

**Copa de Ases**
(Singles masculino-Libre). Diciembre 1, 1928.

**Copa Ulda Mañas**
(Singles y dobles femeninos-Libre). Diciembre, 8, 1928.

**Serie Cuba-México**
(Cuatro eventos). Durante el mes de diciembre, 1928.

**Serie Habana-Miami (en Miami)**
(Cinco eventos-Libre). Durante enero, 1929.

**Copa Primavera**
(Singles masculinos-Juniors). Enero, 5, 1929.

**Campeonato Juvenil**
(Cinco eventos, menores de diez y nueve años). Enero, 19, 1929.

**Campeonato Triangular**
(Lucky-Cadetes-Universidad). Febrero, 2, 1929.

**Copa Mason**
(Singles masculino-Libre). Febrero 6, 1929.

**Campeonato Juniors**
(Dobles masculinos-Juniors). Febrero 16, 1929.

**Campeonato Nacional Novicios**
(Dobles masculinos, femeninos y mixtos). Febrero 23, 1929.

**Campeonato Nacional Novicios**
(Singles masculinos y femeninos). Marzo 3,1929.

**Copa Sport Girl**
(Singles femeninos-Libre). Marzo, 17, 1929.

**Copa Guzmán**
(Singles y dobles masculinos-Libre). Marzo 16, 1929.

**Serie Habana-Miami (en la Habana)**
(Cinco eventos-Libre). Durante el mes de marzo 1929.

**Campeonato Nacional Libre**
(Dobles masculinos, femeninos y mitos). Abril, 15, 1929.

**Campeonato Nacional Libre**
(Singles masculinos y femeninos). Abril 29, 1929.

**Copa Codina**
(Dobles de Veteranos). Mayo 30, 1929.

**Campeonato de Matrimonios**
(Exclusivamente para matrimonios). Julio, 15, 1929.

**Copa Davis**
(De acuerdo con el schedule fijado a los distintos competidores).

A reserva de dejar para un próximo artículo, en el que con todo el tiempo y espacio que se requiera, agregue detalles explicativos y comentarios personales a cada una de las contiendas que integran tan interesante y nutrido programa, quiero dedicar una sincera felicitación al autor del proyecto de dividir por eventos, para celebrarlos en fechas distintas, a los próximos campeonatos nacionales de novicios y libre.

### ACERTADA DISPOSICION

Al menos observador de los aficionados se le alcanza el grave trastorno que siempre hubo de representar la circunstancia de que los citados torneos, los de mayor trascendencia para los jugadores locales, se llevasen a cabo, celebrándose simultáneamente los cinco eventos de que consta cada uno de ellos. Celebrar durante tres días consecutivos otros tantos matches, pongamos por caso, de doubles el primero, de mixtos el intermedio y de singles el último, constituiría un verdadero problema al tener que modificar radicalmente la táctica de juego, adaptándola en cada día, a las necesidades de la clase de partido que estuviese señalado.

Esta deficiencia que, no obstante ser tan aparente, no logró nunca ser subsanada, por no disponer nuestra Federación de un verdadero plan tal como el que ahora será puesto en ejecución, representa una de las más ventajosas modificaciones que han sido introducidas en el desarrollo del sport local en los últimos tiempos y será recibida con unánime aplauso por contendientes y espectadores, ya que mientras los primeros se podrán hacer mejor justicia a sí mismos en los matches teniendo eliminada esta dificultad, los últimos recibirán el beneficio de una mejor calidad de juego que indiscutiblemente resultará, como consecuencia lógica de tan acertada medida.

## EL SEGUNDO ROUND DEL TORNEO DE AJEDREZ EN EL E. DE NUEVA JERSEY

HADLEY BEACH, Estado de Nueva Jersey, septiembre 6. UP. Hoy se decidió otros cuatro juegos del Campeonato de la Federación Nacional de Ajedrez, en el segundo round del torneo que se celebra en el Hotel La Reine, de esta playa. Los ganadores del día fueron Edward Lasker, A. Kupchik, Samuel D. Factor y Lewis J. Isaacs.

Lasker y Factor están empatados en el primer lugar, pues ambos han ganado dos veces.

## EN VIBORA PARK

El próximo sábado se celebrarán dos interesantes desafíos de Base Ball en los terrenos de Miguel Suárez por los siguientes Clubs, empezando a las 2 p. m. el Luyanó Unión Club contra el Sila y Araoz y el segundo Atlético de Marianao contra el Colegio el Siglo.

## EN EL SUMMER CASINO JAI-ALAI

### TODAS LAS SERIES FANATICAS CONCURRIERON AL JUEVES POPULAR

### Andrés y Buendía dejan en 17 a los Hermanos Cubota.—En un gran segundo triunfan Pascau y Aníbal.—Guillermo y Arrondo, quedan en 17.—El fenomenal, que fué un partido modelo, triunfaron, después del empate trágico, Iturrino y Pistón.

### HOY, VIERNES ELEGANTE, LA FUNCION DE MODA EN EL SUMMER

Ayer, jueves, la gente bien, la gente aristocrática, la serie fanática de la saltas emociones pasó de largo por el frontón; se fué a las señoriales y resplandecientes salas del quimérico Summer; que es cosa buena la música y la danza del cabaret; buenas y encantadoras las tertulias de la azotea-jardín; admirables los sobresaltos de los números que vienen y van al impulso de las ruedas cabrilleantes en un rodar emocionante y misterioso.

Nos, los fanáticos del pueblo; los anarquistas sinceros de lpatio, del aplauso ydel grito, no subimos a las salas; desde el soportal a la cancha y en la cancha atentos a la espera en que los chicos fenómenos de los señores Vázquez, iniciaran su peloteo, sus rachas, sus empates y sus finales rabiosos y emocionales. Mientras salían la música nos dijo cosas elocuentes de "Ramona", de Mamá Inés y de la Sabia Naturaleza, cosas que coreamos, porque nos las sabemos de memoria; pero cuando llegó, grave y austero y la mar de foral el himno, se acabó la recholata y a otra cosa.

Aplaudimos. Salían los jóvenes barbilampiños del prólogo. de veinticinco tantos; de blanco, Andrés y Buendía, y de azul, la familia Cubota. Que nos disputaron dos decenas bien y hasta muy bien; pero sin presión fenomenal; las empataron varias veces; la última en la niña bonita que tiene el mal de amores. Y después con una coda de las que no dejan lugar a deliberar, lo ganaron los dos blancos. La familia Cubota se plantificó en 17. Mediana en el final.

Se lleva la primera quiniela sencilla, Aníbal.

La paga con $6.40.

Y la combinada Aníbal con Labat.

Pagaron con $42.00.

Ovación a los dos pagos.

Comenzó el segundo, de 30 tantos salieron a pelotearlo los blancos Guillermo y Arrondo contra los azules Pascau y Aníbal. Y la contra entre par y par donosamente en toda la trayectoria; empates y gran peloteo en la primera decena; empates y ruda brega en la segunda; un grito evento a todo evento en la final. Los números se dieron el último de amor en 26. Ovación. Lo ganaron dos dos azules. Y los blancos quedaron en 27.

Otra ovación.

Se lleva la segunda quiniela sencilla, Esquivel I.

La pagó con 5 pesos.

Y la combinada, Esquivel con Pistón, pagando con 12 pesos.

Nos metimos en la harina fenomenal; último partido de 30 tantos que salieron a pelotear los blancos Iturrino y Pistón, contra los azules Epifanio y Mir. Y miren ustedes lo que son las cosas; pelotearon un partido modelo en su totalidad, bravura, peloteo, agallas, tantos brutales; rachas formidables, sorprendentes empates; todo bueno, todo grande, todo artístico; cada cual en lo suyo y muy bien. Lo empataron muchas veses y llegaron a la par a la cifra trágica. Delirantes aplausos. Por fin lo ganaron los dos blancos.

Otra gran ovación.

Un fenomenal modelo.

—¡Chicos: así se juega la pelota!

Hoy viernes elegante otra gran función. El Summer triunfa.

D. F.

Programa oficial para la función número 113 del viernes 7 de septiembre a las 9 p. m.:

Primer partido a 25 tantos: Esquivel II y Pinca, blancos, del 14 1|2. Andrés y Valdés, azules, del 14 1|2.

Primera quiniela sencilla y de combinación: Valdés; PiPanca; Buendía menor; Cubota mayor; Andrés y Esquivel II.

Segundo partido a 30 tantos: Iharlucea y Buendía menor, blancos, del 14 1|2. Pascau y Cubota mayor, azules, del 14 1|2.

Segunda quiniela sencilla y de combinación: Pascau; Arrondo; Labat; Rafael; Hugues y Epifanio.

Tercer partido a 30 tantos: Rafael y Aníbal, blancos, del 14 1|2. Epifanio y Arrondo, azules, del 14 1|2.

## SERVICIO AEREO INTERNACIONAL

El aeroplano "Gral. New" de la Pan American Airways, llegó ayer de Key West, a las 10 y 10 a. m., con 7 sacas de correspondencia pública, con un peso de 247 libras y un total de 14.940 cartas.

Por la tarde salió para el puerto de procedencia, llevando, además de la correspondencia, al pasajero Mr. Lerey Dyal.

## SUCESOS DE POLICIA

**¡Vaya un socio!**— Raimundo Plasencia Fartabull vecino de Luzuriaga 119, acusó a su socio de cuarto Manuel Couto Florido de haberle hurtado la cantidad de veinte pesos desapareciendo acto sgeuido.

**Insultos.**— El vigilante 678 arrestó a Serafín Hernández Lorence, vendedor ambulante y vecino de San Nicolás 308 por acusarle Antonio Quintela Borroto vecino de Labra 105 de haberse presentado en su domicilio y haberle insultado y amenazado porque no pudo pagarle dos pesos que le adeuda.

**Unos cuantos escobazos.**— Los vigilantes 1065 y 1960 arrestaron a Manuel Alvarez Fernández vecino de Plácido 55 por acusarlo Carmen García Juncos domiciliada en la misma caas, de haberla maltratado de obra con el palo de una escoba debido a una discusión que tuvieron por motivos de vecindad.

**Un choque.**— En Santa Clara y Oficios, chocó el auto 32754 que guiaba Antonio Franco Juncal vecino de San Martin 118 con el omnibus 41764 de La Cubana manejado por Manuel Melchor Muñoz, sufriendo ambos vehículos averías de poca importancia.


Para Sujetar Bien la Corbata

lo más práctico, artístico y elegante que puede usted encontrar.

Su calidad está garantizada por el famoso nombre de

Krementz
garantizados para siempre

acreditado en todas partes.


## INFORMACION GENERAL

## FUE BRILLANTE LA RECEPCION EN EL CLUB "ATENAS"

### Se la ofreció anoche a los elementos que concurrieron al homenaje al Jefe del Estado

La Directiva de la distinguida institución que ha logrado reunir por primera vez durante los días de la República a las ciento ochenta y seis sociedades que constituyen la familia social cubana de color, ofreció en la tarde de ayer en su nuevo y confortable palacio de Zulueta y Apodaca, a los elementos que representaban las entidades y que acudieron al grandioso homenaje que con solemnidad y pompa efectuóse en nuestro primer coliseo, un champagne de honor para obsequiar a tan estimables como ilustres huéspedes.

A las dos de la tarde veíanse ya en su amplia y fresca terraza a un núcleo crecidísimo de bellísimas damas y espirituales señoritas de lo más selecto de la sociedad habanera y a un número crecido de jóvenes de los que forman la porción más escogida de sus asociados, para recibir a los invitados excursionistas y dispensarles las exquisitas atenciones que el Club Atenas había dispuesto como homenaje de reconocimiento y gratitud a todos los que a la Habana vinieran para asistir a la hermosa fiesta celebrada en el teatro Nacional.

El señor Aquilino Lombard, representante a la Cámara y presidente del Club Atenas con palabras atinadas, efusivas y congratulatorias, saludó a los concurrentes y les explicó que la entidad que representaba se complacía en demostrar su intenso júbilo y grande satisfacción a todos los que atendiendo a su invitación vinieron a realzar con su presencia el homenaje que las sociedades de color de Cuba hacían al honorable señor Presidente de la República, general Gerardo Machado.

Acto seguido invitó a la señorita Elvira Martos y a la señora Amalia Martos de Benítez, que acaban de llegar de Oriente, para que deleitaran a la concurrencia con la dulce voz de soprano ligera que posee. Dichas damas complacieron a la concurrencia, mereciendo de ella aplausos sucesivos. La señorita Africa Senespleda, de aspecto señorial y figura atrayente en la que Naturaleza grabó más fuertemente el sello de la distinción, se sentó al piano y permitió deleitar a los oyentes con una audición selecta y clásica.

## SE HAN OBTENIDO DECLARACIONES ANTE NOTARIO DIRIGIDAS A PROBAR LA INOCENCIA DEL CONDENADO PILE

### El abogado defensor remitirá al Secretario de Justicia, dos actas notariales con las declaraciones de testigos que afirman la inocencia del reo de muerte Evans Pile

SANTIAGO, septiembre 6, DIARIO, Habana. — En el Expreso Limitado llegó esta noche el comandante y ex-Secretario de Gobernación Rogerio Zayas Bazán, el cual fué recibido en la estación del ferrocarril por el gobernador, el alcalde, el presidente del ayuntamiento y otras personas más.

También llegaron de la Habana el representante Anselmo Alliegro, el presidente de la Audiencia, el doctor Padrón Ferrer, yendo muchas personas a recibir a los viajeros.

Según hemos oído decir, el comandante Zayas Bazán emprenderá viaje mañana para Kingston, Jamaica.

El doctor Manuel Mera, abogado defensor del reo de muerte Evans Pile, remitirá al Secretario de Justicia dos actas notariales, con las declaraciones de testigos, que afirman la inocencia del expresado reo.

Ante el notario doctor Alberto L. González Palacios, dice Beldón Miguel, empleado de la Compañía The Chaparra Sugar Co., que jura que siendo peón de la estación del ferrocarril de este poblado, un lunes por la mañana del mes de julio de 1927, presencio que un individuo a quien conocía nombrado José Luis o Luis Pool, lo traían herido y lo introdujeron en un carro vacío de carga para conducirlo al hospital de Chaparra, y que pocos momentos después varios guarda jurados se presentaron con otro individuo a quien conoce también, nombrado Evan Pile y en presencia de muchas personas le preguntaron al herido que si reconocía a Pile como el autor de la agresión de que había sido objeto, contestando el herido que no varias veces y añadiendo que el autor lo era uno más negro, que tenía un diente de oro; y que despues volvió a decir el lesionado, que el que lo agredió tenía bigotes y dientes de oro y que con motivo de esa declaración los guarda jurados dejaron en libertad a Pile; que recuerda que entre las personas que se hallaban presentes estaban Raciel Campins, jefe de la estación; Adolfo Natkes y Luis Green.

Luis Green declara bajo juramento que también se encontraba entre las personas que presenciaron cuando, un lunes por la mañana del mes de julio del año pasado, varios guarda-jurados condujeron a Evans Pile a presencia de José o Luis Pool, que había sido encontrado herido en las cercanías de este poblado, y le preguntaron al herido que si reconocía a Pile como el autor y que en esos momentos, por no hallarse el exponente muy cerca de los que hablaban y por una pequeña confusión que hubo en esos instantes, no pudo precisar las frases que siguieron; pero sí oyó con claridad al herido decir "No, ese no"; que pocos momentos después los jurados dejaron en libertad al Pile, y que escuchó de boca de los jurados que tenían que buscar al hombre con diente de oro, con bigote, más gordo y más prieto que Evans Pile.

Antes el mismo notario el señor Nicolás Osorio Pavón, de Puerto Padre y Adolfo Watkes, de San Manuel, declararon que siendo como las siete de la mañana de un lunes del mes de julio de 1927, observaron que a un herido traído desde las cercanías del poblado, lo introdujeron en un carro de carga que se hallaba unido al tren de pasajeros que va hasta Velasco y a los pocos momentos algunos guarda-jurados condujeron a Evans Pile a quien conocen de vista, por ser un hombre popular en el pueblo y lo introdujeron en el carro donde estaba el herido y que oyeron decir que Evans Pile estaba acusado de haber herido de muerte a un tal Luis; que a los pocos momentos vieron que Evans Pile no era el autor de la agresión al Luis, sino un hombre más negro, más gordo y con dientes de oro.

Que varios días después se enteraron que Pile había sido detenido por considerársele autor de la muerte del Luis, lo que causó alguna extrañeza en este pueblo.—Soto.

**Un choque.**— En Aguiar y Obrapía chocó el omnibus 2 de la empresa La Estrella manejado por José Vila Milán con el auto cuña 1387 que guiaba Aníbal Sernández Labarrera vecino de Oficios 12, sufriendo este último vehículo averías de escasa importancia.

M.E.C.D. 2016

# Un Solo Juego en Vedado Park el Domingo; Caribes vs Yatistas

## TIGRES Y MARQUESES PARECEN ENCONTRARSE EN MAGNIFICAS CONDICIONES PARA EL JUEGO

**Los muchachos del Glorioso Anaranjado llevarán al game muchas probabilidades para anexarse el triunfo.—Tienen dos pitchers excelentes y un conjunto de bateadores que están respondiendo.—El Vedado está también en magnífica forma. y enviará a Ravena a la línea de fuego.—Será un encuentro espectacular. Noticias y comentarios del próximo juego**

Los aficionados al base ball amateur encontrarán en los juegos anunciados por la Liga Nacional para el próximo domingo un motivo más para sentirse satisfechos de favorecer con su presencia y aplausos la contienda de 1928.

Vedado Tennis y Atlético de Cuba, dos de nuestras grandes entidades deportivas, volverán a medir sus fuerzas nuevamente, y es de esperarse que el choque resulte interesante en extremo, posiblemente mucho más interesante que el ofrecido el domingo pasado entre Marqueses y Blanqui-negros, pues esta vez el V. T. C. se verá con un team que cuenta con dos pitchers excelentes, y una colección de bateadores que están disparando sus batazos con muchísima oportunidad.

No será el caso del Fortuna, del domingo pasado, que a pesar de contar con un pitching magistral, lo suficientemente bueno para dar al team una victoria, no pudo anexarse el desafío por la debilidad de sus players al bate. Esta vez el V. T. C. tropezará con una novena que está jugando mucho, que tiene a sus bateadores en gran racha y que, incidentalmente, le ha ganado los dos desafíos que han celebrado con anterioridad.

Esto significa, que el esfuerzo que tendrán que realizar para vencer será mayor, y que tendrán que atacar desde temprano para que la victoria pueda sonreirles. El Atlético es una novena regular, sin una sola estrella en su line up, pero está jugando con muchísima pimienta, con excelente dirección y buen pitching y eso basta y sobra para que tengamos que tomarla en consideración a la hora de decidir un encuentro.

Es indudable que el Vedado está actualmente en formidables condiciones. Sus hitters están respondiendo con mucha oportunidad, su "pitching staff", Ravena, está pitcheando la mejor pelota de su vida artística y sus players han vuelto a entrar en forma, haciendo verdaderas fillgradas al campo y corriendo las bases con mucha habilidad, pero todo eso puede resultar nulo ante el C. A. C., si los muchachos del Glorioso juegan con la efectividad que hasta ahora lo han venido haciendo.

El Vedado cuenta con un infield formidable, un trío de outfielders excelente y el mejor catcher del circuito. Pero el Atlético tiene una defensa admirable, el mejor second baseman de la Liga y un trío de outfielders que, sin poseer la habilidad y seguridad del trío azul, es lo suficientemente bueno para que se pueda confiar en él.

Ambos teams tienen pitching, fielding y oportuno batting. El Vedado, juega con más inteligencia y su "board of directors", integrado por veteranos del sport de la experiencia d eToñito Casuso, J. Lavandeira, Rafael Almeida, y el sonriente Ramiro, cuyos excelentes conselos sirven de mucho en los lances apretados, es lo mejor de la contienda a la hora de emplear la materia gris, pero el Atlético cuenta también con un conjunto excelente y su "cuerpo de coaches" es tan experimentado como el azul, aunque no "so wise". El juego será jugado con extraordinario amor propio por ambas partes, pues de su resultado depende mucho la decisión del campeonato, y todo eso, agregado al derroche de amor propio que reina siempre en los choques Atlético-Vedad, hará posible que los que concurran el domingo al Stadium sean testigos de una de las batallas más interesantes de la season.

Este game, el mejor del programa señalado para los grounds Caribes, ocupará el primer turno, y comenzará a las dos. Después jugarán Pulgarcitos y Blanqui-negros, que piensan volver a la vida anotándose una fácil victoria.

En Marqueses Field se efectuará un solo game, comenzando a las tres, y tendrá de contendientes a los populares Caribes d ela Universidad y al Habana Yacht Club.

### AVISO A LOS BOTELLEROS

El Presidente de la Liga nos encarga haga saber a todas las personas que poseen pases de favor, que éstos quedan completamente nulos y sin valor en lo que falta para terminarse la contienda. Los portadores d elos mismos tendrán que abonar su entrada si desean gozar de las magníficas exhibiciones que ofrecerán los clubs contendientes en lo que resta de la season.

## José Olivares Volvió Otra Vez al Campo Corto del Louisville Con Gran Exito

**En un doble header celebrado hace días con el club Kansas City, que está en el tercer lugar de la Asociación Americana, el cubano logró distinguirse al campo y al bate. Dió 5 hits**

José Olivares, el joven infielder cubano, ha vuelto otra vez al campo del Club Louisvilla, de la Asociación Americana, y según los periódicos americanos que llegan a nuestro poder, el muchacho está jugando con tanto éxito como antes de enfermarse.

Hace cinco días, al celebrarse un doble header entre los Coroneles y el Kansas City, que está en el tercer lugar de la Liga, Olivaritos logró destacarse, disparando cinco hits en ocho viajes que hizo al plate durante dos games. En el primer juego bateó de 4-3 y fildeó brillantemente.

Según el periódico que tenemos a la vista, "en el quinto inning realizó una jugada maravillosa sobre el rolling lento de Chatam, confeccionando un doble play relámpago que puso fin al rally del Kansas. El batazo fué dado con hombres en primera y tercera y un out. Olivares lo aceptó con una mano, pisó segunda y tiró a Brannon, completando la doble matanza."

Véanse los scores:

KANSAS CITY

| | V. | H. | O. | A. | E. |
|---|---|---|---|---|---|
| Kuhel, 1b. | 4 | 2 | 10 | 0 | 0 |
| Wamby, 2b. | 3 | 1 | 3 | 1 | 0 |
| Moore, lf | 4 | 2 | 2 | 0 | 0 |
| Nicholson, rf | 4 | 2 | 3 | 0 | 1 |
| Grisby, cf | 3 | 1 | 3 | 0 | 0 |
| Chathlan, ss. | 4 | 2 | 2 | 4 | 0 |
| Michaels, 3b. | 3 | 2 | 1 | 1 | 0 |
| Peters, c. | 4 | 0 | 3 | 3 | 0 |
| Warmouth, p. | 3 | 1 | 0 | 1 | 0 |
| Totales | 32 | 13 | 27 | 10 | 1 |

LOUSVILLE

| | V. | H. | O. | A. | E. |
|---|---|---|---|---|---|
| Funk, 3b. | 5 | 1 | 0 | 5 | 1 |
| Loftus, cf. | 4 | 0 | 3 | 0 | 0 |
| Sicking, 2b. | 4 | 2 | 3 | 1 | 0 |
| Branom, 1b. | 4 | 1 | 8 | 0 | 0 |
| Ruthford, lf. | 4 | 2 | 1 | 1 | 0 |
| Nachand, rf. | 4 | 1 | 5 | 0 | 0 |
| Olivares, ss. | 4 | 3 | 1 | 0 | 0 |
| Thompson, c. | 4 | 2 | 3 | 2 | 1 |
| Koob, p. | 3 | 0 | 0 | 1 | 0 |
| Meyer, (1) | 1 | 0 | 0 | 0 | 0 |
| Totales | 37 | 12 | 24 | 10 | 2 |

(1) Bateó por Koob en el noveno.

| | |
|---|---|
| Lousville | 000 030 000—3 |
| Kansis City | 102 103 00x—7 |

Two bases hits: Gribsby, Sicking, Moore, Chathamfi Nicholson. Three base hits: Kuhel 2. Stolen base: Funk. Double play: Thompson y Olivares. Struck out: Warmouth, 3. Koeb, 2. Wild pitch: Koeb.

SGUNDO GAME

LOUSIVILLE

| | V. | H. | O. | A. | E. |
|---|---|---|---|---|---|
| Funk, 3b. | 3 | 0 | 0 | 0 | 0 |
| Shanon (1) | 1 | 0 | 0 | 0 | 0 |
| Loftus, cf. | 5 | 3 | 2 | 0 | 0 |
| Sicking, 2b. | 4 | 1 | 5 | 3 | 0 |
| Branom, 1b. | 4 | 2 | 10 | 2 | 0 |
| Nachand, rf. | 3 | 1 | 1 | 0 | 0 |
| Sommers, (2) | 1 | 1 | 0 | 0 | 0 |
| Mos (3) | 0 | 0 | 0 | 0 | 0 |
| Rutheford, rf. | 0 | 0 | 0 | 0 | 0 |
| Olivares, ss. | 4 | 2 | 2 | 6 | 1 |
| Meyer, c. | 3 | 0 | 3 | 0 | 1 |
| Thompson c. (4), | 1 | 0 | 0 | 0 | 0 |
| Tineu, p. | 4 | 1 | 0 | 1 | 1 |
| Totales | 38 | 12 | 24 | 12 | 4 |

KANSAS CITY

| | V. | H. | O. | A. | E. |
|---|---|---|---|---|---|
| 047mn-))))9Gf;oe .))) | Eaetaoi | | n | n | |
| Kuhel, 1b. | 5 | 3 | 11 | 1 | 1 |
| Wamby, 2b. | 4 | 2 | 2 | 3 | 0 |
| Wilson, lf. | 5 | 2 | 3 | 0 | 0 |
| Nicholson, rf. | 5 | 1 | 1 | 1 | 0 |
| Grigsby, cf. | 3 | 2 | 0 | 0 | 0 |
| Chatham, ss. | 3 | 0 | 2 | 1 | 1 |
| Michaels, 3b. | 3 | 1 | 2 | 1 | 0 |
| Wirts, c. | 4 | 0 | 6 | 1 | 0 |
| Nelson, p. | 3 | 2 | 0 | 3 | 0 |
| Zinn, p. | 1 | 1 | 0 | 0 | 1 |
| Totales | 37 | 14 | 27 | 11 | 3 |

(1) Bateó por Funk en el octavo.
(2) Bateó por Nachand en el octavo.
(3) Ran por Sommers en el octavo.
(4) Bateó por Meyer en el octavo.

| | |
|---|---|
| Lousville | 001 001 010—3 |
| Kansas City | 000 031 10x—5 |

Two bases hit: Wilson. Three base hits: Tincup, Nelson. Double plays: Sincking y Branom, Nicholson y Wirts: Olivares y Branom. Hits a Nelson 9 en 7 innings. Bases por bolas: Tincup, 3. Nelson, 2. Struck out: Nelson, 2. Zinn, 1. Tincup, 1. Winnigan pitcher. Nelson. Umpires, Connolly y Shanon.

**En el arranque del coche**

Las Bujías Champion producen una chispa más intensa que facilita sobremanera el arranque del vehículo y aumenta la potencia del motor. Es fácil salir adelante de otros automóviles con Bujías Champion.

Las Bujías Champion prestan mejor servicio durante más tiempo. No conviene nunca tener las bujías en servicio más de 20.000 kilómetros. El gasto de renovación es ampliamente compensado con la economía de gasolina y aceite.

41

Representante de la fábrica
C. H. MACKAY
Morro Num. 58 Habana

CHAMPION
Para Todo Motor
Toledo, Ohio, E.U.A.

Suscríbase al Diario de la Marina

### PROBLEMAS DE BASE BALL

Un corredor que está en tercera se lanza al robo de home, y en esos instantes, el pitcher tira al home plate, tratando de dominar al bateador. Este le tira la pelota, pero su bate le da en la mascota al catcher, y el receptor se ve impedido de aceptar la bola y sacar al hombre que viene de tercera. ¿Vale la carrera o debe declararse out al bateador por interferencia?

RESPUESTA

El bateador no debe ser declarado out. Se supone que si al tratar de batear a una bola pitcheada un player le da con el bate a la mascota del catcher, la interferencia, si la hay, es del receptor. En el caso citado la carrera vale.

## SPORTFOLIO

Cuál es el record de la Liga Nacional para mayor número de encuentros seguidos jugados por un player?

Cuántos knock outs ha propinado Young Stribling durante su carrera pugilística? Cuántos Jonrones bateó Lazzeri en las seasons de 1926 a 1927?

Qué corredor rompió el record mundial de Earl Thompson en la justa de 110 metros con obstáculos altos en las Olimpiadas?

Un bateador dispara un triple, pero es out por no haber pisado la segunda, se le cuenta el batazo como triple o co hit?

Cuántas veces ha bateado Ty Cobb más de cuatrocientos? Y cuántas veces lo ha hecho Hornsby?

Ha derrotado alguna vez Tommy Loughran a Johnny Risko? Quién es mejor en la actualidad Loughran o Mickey Walker?

Cuántas veces han terminado los Red Sox de Boston en último lugar? Quién es el actual manager de la novena?

Este año ha sido la primera vez que Tilden ha salido derrotado en un match por la Copa Davis?

Una bola bateada da en el home plate y después cae en territorio bueno, qué debe contarse: buena o mala bola?

Haga el favor de decirme quienes son a su juicio los cinco mejores pitchers que tenemos actualmente en amateurs?

Quién es mejor como stroke: Quesada, del Yacht Club o Pablo Vinent, del Vedado Tennis? Quién ha sido este año mejor en ocho remos, el V. T. C. o el H. Y. C.?

Es cierto que el Habana Yacht Club practicará este año basket ball? Con qué jugadores cuenta?

RESPUESTAS A LAS PREGUNTAS DE AYER

Indudablemente. Los ring que se usan en las peleas por el campeonato del mundo tienen siempre las medidas oficiales.

Sus preguntas sobre los intercolegiales de natación la hemos trasladado al señor Secretario de esa Liga señor Olaechea, quien se encargará de facilitarnos los datos necesarios para contestarle. Espere un poco, joven nadador.

Si Titó Silverio hace training debido hasta al próximo domingo, creemos que estará en disposición de ganar los 50 y 100 metros en natación. Y sepa usted una cosa, el hecho de que Titó haya perdido una competencia de 50 yardas, en piscina, con el joven La Rosa, no quiere decir que haya perdido su supremacía en las justas de velocidad.

Alfredo Consuegra, del Vedado Tennis Club, es el mejor catcher de los amateurs en la actualidad. Otro bueno, que usted seguramente ha olvidado es José A. Reguera, de la Universidad. Después de estos dos incluya a Espiñeira, de los Teléfonos, Felipe Ballesté, del Fortuna y Neno Martínez, del Vassallo.

En el match celebrado el 8 de junio de este año, el St. Luis Browns y los Atléticos batearon cinco nove runs entre los dos, en un mismo inning, estableciendo un nuevo record.

Gene Tunney fué campeón mundial de los heavyweights durante 677 días, si es que usted se empeña en aceptar su retirada como una cosa decidida, porque nosotros, la verdad, creemos que Gene está haciendo el mismo cuento de "Ana María se va y vuelve".

El Cleveland Indians compró a Uther Red Harvel, outfielder, al club Omaha, de la Liga del Oeste, por diez mil pesos. Tiene 20 años.

Elizabeth Robinson, de los Estados Unidos, ganó la carrera de cien metros en los Juegos Olímpicos, con un tiempo de 12.1|5 segundos.

Tanto Lloyd Waner, del Pittsburg, como Earl Combs, de los Yankees, son grandes outfielders, pero nos quedamos con Combs por tener mejor reputación como fildeador. Según los críticos, Earl es el outfielder que más terreno cubre en las Mayores.

Es un poco tarde para triunfar, pero si los Cardenales se duermen un poco y pierden algunos juegos seguidos, el Pittsburg encontrará una magnífica oportunidad para vencer.

LEA MAÑANA: SPORTFOLIO

## Retan las Estrellas de Lezcano

Las "Estrellas de Lazcano" por este medio retan a todos los teams de base ball de la provincia de Matanzas, principalmente al Central España, Tinguaro, Estrellas de Colón, Arabos Stars, Alava, y todos aquellos que se encuentren con ganas de medir sus fuerzas con dicho team.

Este team está compuesto por los siguientes jugadores: P. Piñón, c; J. Lazcano p; López p; M. Mirabal p; Hernández 1b.; J. L. Martel 2b.; Castro 3b.; P. Achón ss; Prieto lf; O. Hernández cf.; Rodríguez rf.

Todo aquel que recoja el guante puede dirigirse a José Lazcano. Apartado 2973, Cárdenas.

## Tópicos Futbolísticos

A CARGO DE PETER

### NOTICIAS Y COMENTARIOS

Se impone hablar en primer término de la gran fiesta que el próximo domingo celebrarán los del Deportivo Centro Gallego, en los espaciosos salones de esa institución.

Es el tema de todas las conversaciones, pues como ya hemos dicho se trata de una fiesta bailable, que ha sido bautizada con el nombre de "Baile de los Trofeos" y la que le darán mayor brillantez la Vanguardia Gentil del Centro Gallego.

En dicha fiesta serán expuestos todos los premios obtenidos por el equipo galaico, entre los cuales estará el más valioso de todos, la "Copa Hispano", de oro y diamantes, que fué obtenido en un concurso en el que participaron los teams Catalunya, Juventud Asturiana, Baleares y Olimpia.

Será un homenaje a los futbolistas.

El domingo hay un gran programa en el "Campo Armada", figurando como match principal el de Asturias y Centro Gallego.

Pero esto será tema de otro día, pues de este encuentro hay mucho que hablar.

A continuación publicamos los acuerdos de la Nueva Federación en su última sesión celebrada en el local del Fortuna Sport Club.

1.—Darse por enterados de los acuerdos del Comité Provincial.

2.—Dar de alta al señor Norberto Fernández como árbitro de este Federación.

3.—Aceptar la baja del señor Alfredo Cayuso del Olimpia Sportin Club.

4.—Aprobar el balance de Tesorería.

6.—Descalificar por un partido al jugador infantil del Real Iberia, Enrique Ferrer y Murla, y al jugador infantil del Club Fortuna, Sergio Alonso López.

7.—Multar en cinco pesos e inhabilitarlo por quince días al Arbitro Ncolás Weiss por falta de energía en el partido celebrado últimamente entre los equipos Real Iberia y Olimpia.

8.—Descalificar por un partido al señor Gonzalo Lorenzo Condesito, del Real Iberia, y por otro partido al señor Istvan Lochner Kaumann del Club Fortuna.

9.—Inhabilitar por un mes como árbitro de primera catégoría al señor Pablo Ferre Elías, y multar en cinco pesos a dicho señor por su actuación en el partido celebrado últimamente entre los equipos Fortuna y Catalunya.

11.—Aprobar las actas de los partidos celebrados el domingo 2 de septiembre en Almendares Park.

12.—Nombrar de árbitro para los partidos que se celebrarán el próximo domingo en el Campo de la Tropical al señor Pablo Ferre Elías.

13.—Aceptan las altas siguientes: Por el Deportivo Europa, José Alvarez Suárez, Alfredo López Blanco; por el Fortuna Sport Club, Carlos Caicoya Blanco y por el mismo Infantiles, José Rivas Calderón, Jesús Prieto Blanco, Francisco González Núñez; por el Olimpia Sporting Club Luis Benítez Rodríguez.

14.—Nombrar de delegado deportivo para Almendares Park, al señor Joaquín Muntal.

Programa para el domingo día 9 de Septiembre en Almendares Park.

A la 130, Deportivo Covadonga y Deportivo Europa; Arbitró, Belarmino Alvarez.

A las 2.30, Real Iberia y Juventud Asturiana; Arbitro, Conrado González; jueces de línea, José Pagés y Pelegrín Pérez Vellver.

A las 4. Fortuna Sport Club y Olimpia Sporting Club; Arbitro, Norberto Fernández; jueces de línea, Nicolás Weiss y Saturnino Alvarez.

A las 5: Infantiles Olimpia Sporting Club y Sports Catalunya; Arbitro, Jesús Hermo.

A las 2.30 en Tropical Park: Vigo Foot Ball Club y Deportivo Templete.

Deportivo Victoria y Juventud Deportiva Castellana.

Deportivo Cantabria y Santander Sporting Club.

ESTADO DE LOS CLUBS EN EL TORNEO

Clubs contendientes

| | JG. | JE. | JP. | GF. | GE. | Ptos. |
|---|---|---|---|---|---|---|
| Real Iberia | 5 | 0 | 0 | 14 | 4 | 15 |
| Fortuna | 3 | 1 | 1 | 10 | 6 | 12 |
| Catalunya | 2 | 0 | 3 | 8 | 10 | 9 |
| Olimpia | 1 | 0 | 4 | 3 | 12 | 7 |
| J. Asturiana | 0 | 1 | 3 | 1 | 4 | 5 |

INFANTILES

ESTADO ACTUAL DE LOS CLUBS EN EL CONCURSO

Club contendientes

| | JG. | JE. | JP. | GF. | GE. | Ptos. |
|---|---|---|---|---|---|---|
| Olimpia | 1 | 2 | 0 | 2 | 1 | 7 |
| R. Iberia | 1 | 2 | 0 | 8 | 2 | 7 |
| J. Asturiana | 1 | 1 | 1 | 1 | 1 | 6 |
| Fortuna | 1 | 1 | 1 | 2 | 2 | 6 |
| Catalunya | 0 | 0 | 2 | 0 | 7 | 2 |

En los salones de la Agrupación Artística Gallega y Club Madrileño, situados en Prado y Dragones, el próximo día 15, sábado, se celebrará el baile organizado por el Club Hispano y por el enorme entusiasmo que existe, promete ser de proporciones estupendas

Según datos suministrados por el gentil Comité de Damas, el número de entradas vendidas es extraordinario, y a juzgar por el empeño que han puesto en esta ocasión, prometen establecer un record, y cuando ellas lo dicen no nos cabe la menor duda que lo han de conseguir.

La Comisión de Fiestas se ha anotado un triunfo al conseguir la orquesta de Manolo Barba para dicha fiesta. Todos saben que la orquesta mencionada está de moda en los salones elegantes.

El Sexteto Terry ha sido contratado para que en dicha fiesta deleite con su variado y extenso repertorio. El popular Lage ha puesto letra de su exclusividad a varios sones, los cuales serán interpretados por dicho Sexteto Terry. Nos han enterado de que todas las estrofas se dedican al Once Infantil, el cual ha conquistado últimamente en un concurso infantil organizado por la F. O. F. A. la copa donada por el popular Alcalde la Habana, doctor Miguel Mariano Gómez.

Los chicos de la calle Compostela, se fueron de jira a Surgidero de Batabanó, para jugar con el team del Casino Español.

A los pocos minutos de empezar el partido, en unos pases de Polón III y Weidner, llegan a enfrentarse con la casilla de Pepín, rematando Weidner un pase de Polón, que anota el primer goal para el Maza Caso.

Un nuevo avance de Joseíto, que pasa a Weidner y éste empalma el segundo tanto para los habaneros. Desde este momento los batabanoenses ya no creen en una posibilidad de "blanquear" a los del Maza Caso.

Hay un avance de los españolistas, surge un chut que bloquea el húngaro que guarda la puerta de los habaneros, pero los españolistas lo acosan y al tratar de deshacerse de la pelota, los atacantes se hacen de ella y la mandan al "palomar" de Schwarez, anotando el Batabanó su primer goal.

En un ataque de los habaneros, Polón le pasa a Joseíto y éste manda a la red el pelotón, anotando el tercer tanto. Y casi seguido se produce el cuarto y último goal para el Mazá Caso. Weidner manda un centro a Pepe, y el extremo izquierda lo remata a goal de cabeza.

Los muchachos del Maza Caso retornaron "vincitores" en esta su segunda hecholata en la que intervinieron Albert Weidner, Esteban Pérez, el primero militaba en el Vigo, y el segundo en el Baleares. Para que los amateurs de la Liga vean con la clase de "trabuco" que se las tienen que ver, ahí va la alineación.

Maza Caso: Schwarez, Pepito, Suárez, Tribilín, Santiago, Antonio, Joseíto, Weidner, Polón III y Pepe.

A continuación publicamos parte de una entrevista con Polo, la cual obtuvo "Chantecler", un redactor de "El Gráfico", de Buenos Aires. La reproducimos porque la creemos de gran interés para la afición cubana, entre la cual hay un gran número de admiradores del gran delantero español.

Dice así:

"—Desde qué edad juega futbol?

—Desde muy pequeño. Y desde los quince años, o sea desde hace once, que milito en primera liga.

—¿En qué puesto y Clubs ha actuado usted?

—En esto poco tengo que decir. He jugado desde pequeño en el Fortuna, de Vigo, el cual, luego de fusionarse con el Vigo, se denominó Real Club Deportivo Celta. En cuanto a mi puesto como jugador, siempre ha sido de delantero en los tres sitios del interior, pero el habitual es el que ocupa y el de mi predilección: de interior izquierda.

Siempre tuve por el futboll una afición extraordinaria, y eso y el baile y el sexo débil fueron mis debilidades, sin que una u otra cosa se hayan molestado, porque debo agregarles que soy muy juicioso...

—Entendido. ¿Podría decirnos cuál fué su primer match internacoinal?

—En el año 23, España contra Hungría, en una jira que hizo la selección nacional por Austria y Hungría. Yo era el suplente de Alcántara, y lo fuí hasta el año pasado, en que se me nombró titular. En el primer encuentro de esa jira jugamos contra los vieneses, jugando Chirri de interior izquierda; pero como se lastimó, me tocó reemplazarle frente a los húngaros, en Budapest. Me entrené con la consiguiente emoción, y la cosa no salió mal.

Ganamos por uno a cero, y ganamos bien. Lo marcó Carmelo, de un ttiro franco o freec-kick, como dicen los ingleses. El año pasado jugué como titular contra Portugal, en Madrid, y vencimos con relativa facilidad por dos a cero, jugando en el mismo team Valderrama de interior derecha, quien marcó uno de los tantos. Es este muchacho un excelente y peligroso delantero.

Con el equipo nacional español estuve en Bolonia y Milán. Los italianos son los más frecuentes y encarnizados rivales de los españoles.

Nuestras fuerzas son muy parejas, y tanto, que en seis partidos jugados entre ambas selecciones, tenemos el mismo número de puntos y de goals marcados.

—¿Cuál juzga el mejor team de España, actualmente?

—Como Club, indudablemente el Barcelona, que es el más poderoso y mejor organizado. En cuanto a poderío, juzgo que hay cinco o seis de fuerzas más o menos parejas. Son ellos el Barcelona, actual campeón de España, y con el que deseamos vivamente batirnos en campos de América; el Real Unin de Irún, la Real Sociedad de San Sebastián, el Celta, y el Athletic de Bilbao, aunque este último atraviesa por una crisis que lo hace un team muy irregular.

—¿Cmo formaría hoy la selección de España?

—Prescindiendo de amateurs y de profesionales, haría un team muy superior al que nos representó en la Olimpíada, y que estaba lejos de representar el futbol de nuestro país, el cual, como ustedes saben, sufrió un verdadero descalabro, con Italia, que es de fuerzas parejas con el nuestro. Lo constituiría así: Zamora, Zaldúa y Pasarín; Cárdenas, Marculeta y Samitier; Piera, Regueiro, Herrera, Carmelo y Sagibarba.

Indudablemente que este equipo podría ser muy modificado, porque hay muchos jugadores de fuerzas parejas en el mismo puesto, siendo, a mi entender, los únicos insustituíbles: Zamora, Pasarín, Marculeta, Samitier y Piera.

—¿Cuáles fueron los matches que le produjeron más impresión?

—Seguramente los que jugamos contra los suramericanos, especialmente con los uruguayos, en su primera jira de 1924, época en que desconocíamos el valor del futbol rioplatense, y que nos maravilló. Desde luego, y no lo digo para descargo, los uruguayos nos tomaron por sorpresa; la temporada había finalizado y nuestros teams estaban descalabrados, lo que no ocurrí cuando la excursin del Boca Juniors, que nos encontr prevenidos y en plena campaña.

De los argentinos, el que más me gust por sus notables condciones, fué Bidoglio; entre los medios. Médici; y de toda la línea de ataque, aunque en particular el que más impresión me produjo por sus condiciones fué Seoane, de quien se me ha dicho que está muy pesado y algo fuera de forma, lo que lamento muy de verasfi pues deseaba verlo actuar.

—¿Y entre los uruguayos?

—El que me impresionó estupendamente fué Nasazzi, todo un coloso; Andrade, quizás más porque es negro; Zibecchi, un centre-ahlf muy científico, y la línea de ágiles, en particular los tres centrales: Scarone, Petrone y Cea.

—¿Cuáles fueron los momentos más emocionantes de su carrera deportiva?

—En primer término, el día que el Celta venció al Real Club Deportivo Español de Barcelona, por cinco goals a cero. Hay que estar en España y saber lo que es Zamora para nosotros, para darse cuenta de lo que significa batirlo cinco veces en el mismo catch. Todos los goals se los hice yo al más extraordinario de los guardavallas. Me parecía hasta increíbla lo que estaba ocurriendo. Y les prevengo que mi perfomance produjo sensación en toda España.

Otro momento emocionante fué cuando e nel primer match entre el Celta y el Boca Junior, que lo perdimos tres a uno, vencí a Tesorieri uqe tenía fama de imbatible. Hasta España había llegado la hazaña realizada por él frente a los uruguayos, en el match por el Campeonato Suramericano, de 1924, en que actuó estupendamente, y se decía que sería inútil toda tentativa de vencerlo. De manera que imagínense ustedes mi alegría cuando vi que uno de mis chuts batió su resistencia.

—¿Qué impresión le causó Buenos Aires

—Notable, por mas que ya sabía a qué atenerme respecto a esta monstruosa y magnífica ciudad. Hay que verla para darse cuenta de lo que es. Además, he recibido una impresión inmejorable. Estoy aquí lo mismo que en mi casa. Por todas partes me encuentro rodeado de gallegos y de gente argentina muy simpática y atenta, que harán nuestra estancia una verdadera delicia. Excuso decirles que ya gran parte de mi tiempo lo absorbe mi familia.

—¿Qué opina de la campaña que hará el Celta?

—No me hago ilusiones respecto al resultado. Sé bien lo que vale el futbol argentino, y no me atrevería nunca a afirmar que ganaremos. Pero, eso sí, haremos por la lucha y estoy seguro de que agradaremos y hemos de dejar buena impresión.

—Para terminar, ¿es usted aficionado al baile?

—Y tanto. Tengo verdadera debilidad por el baile argentino. El tango es una delicia. Los que más me gustan son "Noche re Reyes", y "¡Adiós, muchachos!". También me agrada "A media luz", que ha sido el tango más popular en España.

## NO MAS JONRONES PARA BABE RUTH

Babe Ruth ha perdido ya toda esperanza de romper su record mundial de jonrones. El Bambino, en unas declaraciones hechas a Richard Vidmer, cronista del Times, anunció el otro día que en el futuro dedicará todas sus energías a batear singles y dobles que produzcan carreras al New York Yankees.

"He estado pensando—dijo el Bambino—que si ganamos 18 de los 28 juegos que nos faltan, tenemos un chance grandísimo de ir a la serie mundial, y eso hará que en el futuro solo trate de batear para ganar esos 18 juegos".

"Con esto quiero decir—agregó el Babe—que mi record de sesenta jonrones quedará intacto. Todavía me faltan catorce batazos para igualarlo y tengo un chance grande en los juegos que nos faltan, pero en tanto dure la amenaza de los Atléticos, procuraré dedicarme más a los hits que a los jonrones. Un hit puede empujar dos carreras en cualquier momento. mientras que tratando de batear largo puedo disparar el home run o puedo producir un flay largo al outfielder".

"Quiero aprovechar que los outfielders enemigos me juegan a distancia para colocar algunos batazos, y cuando traten de jugarme cerca, entonces bateré largo. Quizás este sistema ayude a los Yankees en el momento actual".

"Estamos atravesando un fuerte slump. Meusel, Gehrig, Combs y Koenig están bateando fuera de un paso normal, pero espero que despertaremos a tiempo para salvar el campeonato. El próximo domingo comenzaremos una serie importante con los Atléticos, y creo que para ese entonces estaremos en condiciones de triunfar con facilidad".

GRANDE
INYECCION "G" GRANDE
Cura de 1 a 5 días las enfermedades secretas por antiguas que sean, sin molestia alguna.
ES PREVENTIVA Y CURATIVA

## EL CAMPEONATO DE BASKET BALL EN LA Y. M. C. A.

**El miércoles pasado fué inaugurado el campeonato local con gran éxito.—Triunfaron los Tigres y Leopardos.—Livio Morales, Sorsoro Zudaire, "Lipi" Bericiartu y otras estrellas en acción.—Esta noche se celebrará un nuevo doble header**

Con asistencia de buen público, inauguróse en la noche del lunes, en el coquetón floor de la Y. M. C. A., el campeonato de basket ball de la sociedad, ofreciéndose par de encuentros que gustaron mucho a los aficionados al deporte de la cesta.

En el primer turno se batieron las "Panteras" de Adolfo González y los "Leopardos" de Galiana, saliendo airosos los segundos con la apretadísima anotación de 24 por 23.

El juego fué aceptable, y aunque no abundaron muchos pases en él, se vieron algunas combinaciones bonitas y buenas tiradas al goal. El five de González dió un juego excelente, y mereció ganar, pues jugó sin dos de sus más valiosos auxiliares—Faura e Irribarren,—viéndose precisado a emplear su material de reserva, para poder hacer frente a sus adversarios que solo tuvieron que lamentar la ausencia del efectivo Felipe Aguilera.

En el primer half lo sLeopardos ganaron francos, sospechándose por muchos una pateadura, pero la reacción de las Panteras trajo consigo una igualada en el score y un final interesantísimo en el que estuvieron a punto de perder el game los boys que manichean "Livio y Galiana".

El segundo encuentro fué mucho más movido que el primero, ofreciéndose una buena exhibición de basket por los dos fives. El team vencedor fué el capitaneado por Sorsoro Zudaire, que jugando en su mejor forma y hábilmente secundado por Planas, Gayoso y Martínez, logró una anotación de 33 por 25 a su favor.

Los cuatro players antes mencionados fueron factores principalísimos en el triunfo de los Tigres, siendo Manolo Zapico, Reguera y el insumergible Lipidia Bericiartu los que más se destacaron del quinteto vencido.

Esta noche se efectuará un nuevo doble header, comenzando a las nueve, estando dedicado el primer juego a los fives Leopardos y Tigres y el segundo a las Panteras y Leones.

Primer juego.

PANTERAS

| | Fig. | Fog. | Fc. |
|---|---|---|---|
| L. Zapico f. | 1 | 0 | 2 |
| C. Fournier f. | 0 | 0 | 0 |
| H. Dovo f. | 0 | 0 | 0 |
| Soya f. | 0 | 0 | 0 |
| F. Fernández C. | 4 | 4 | 3 |
| González Cap. | 3 | 3 | 1 |
| Cuibelo G. | 0 | 0 | 0 |
| Totales | 8 | 7 | 6 |

LEOPARDOS

| | Fig. | Fog. | Fc. |
|---|---|---|---|
| E. Crespo F. | 2 | 0 | 0 |
| L. Perdices F. | 2 | 1 | 1 |
| A. Ruiz F. | 1 | 0 | 2 |
| C. Perdices F. | 2 | 0 | 1 |
| Amenábar C. | 1 | 0 | 2 |
| Galiana G. | 3 | 0 | 2 |
| L. Morales G. | 0 | 0 | 1 |
| Totales | 11 | 2 | 9 |

| | |
|---|---|
| Leopardos | 15 |
| Segundo half. | |
| Panteras | 17 |
| Leopardos | 9 |
| Totales: | |
| Panteras | 23 |
| Leopardos | 24 |

Referee: Bericiarte. T. K. Bolaños. Antador M. J. Díaz.

Segundo juego:

TIGRES

| | Fig. | Fog. | Fc. |
|---|---|---|---|
| Baños f. | 2 | 0 | 3 |
| Bolaños f. | 0 | 0 | 0 |
| J. Planas f. | 3 | 1 | 2 |
| Martínez C. | 4 | 3 | 3 |
| Gayoso G. | 0 | 0 | 1 |
| Zudaire Cap. g. | 5 | 1 | 3 |
| Totales | 14 | 5 | 12 |

LEONES

| | Fig. | Fog. | Fc. |
|---|---|---|---|
| G. Fournier f. | 1 | 1 | 4 |
| E. Bericiartu F. | 5 | 1 | 2 |
| Valverde f. | 0 | 1 | 2 |
| Reguera c. Cap. | 4 | 2 | 2 |
| Rivas Vázquez g. | 0 | 0 | 0 |
| M. Zapico g. | 0 | 0 | 3 |
| Padrón g. | 0 | 0 | 1 |
| Totales | 10 | 5 | 14 |

Anotación por halves.

| | |
|---|---|
| Primer half. | |
| Leones | 11 |
| Tigres | 19 |
| Segundo half. | |
| Leones | 14 |
| Tigres | 14 |
| Total: | |
| Leones | 25 |
| Tigres | 33 |
| Anotación por halves: | |
| Primer half. | |
| Panteras | 6 |

Referee: Galiana. T. K. Díaz. Anotador: Díaz.

## Vencen los Juniors del Club Teléfonos

**Con el apretado score de 3x2 a los chicos del Tacón B. B. C.**

En los grounds de Bagatelle Park se efectuó el próximo pasado domingo un juego de base ball entre los juniors del Club Teléfonos y el Tacón, venciendo los "niños" del disco con el apretado margen de tres carreras por dos. Alfaro, el pitcher telefónico se pasó la tarde administrando ponches, nada menos de ¡16! salvándose de quedar en cal via los del Tacón en la novena entrada, donde lograron empatar el juego a dos carreras, teniéndose que jugar inning extra para saber de parte de quién estaba la razón, la que al fin se mostró del lado del disco.

Véase el score:

TACON

| | V. | C. | H. | O. | A. | E. |
|---|---|---|---|---|---|---|
| L. Mugel, rf. | 4 | 0 | 1 | 2 | 0 | 0 |
| Juan, 3b. | 3 | 0 | 1 | 3 | 0 | 1 |
| Fausto, ss. | 3 | 1 | 1 | 2 | 2 | 0 |
| Enrique, c. | 3 | 1 | 1 | 6 | 0 | 1 |
| Luis, 1b. | 3 | 0 | 1 | 8 | 0 | 0 |
| Pepe, 2

# Radio y Electricidad

A CARGO DE ALBERTO GIRO

**EL SEÑOR TORIBIO CABRERA GARCIA, DE SANTA CLARA NOS HACE UNA VISITA.**

Ayer tarde tuvimos el gusto de recibir en nuestra redacción, la grata visita del señor Toribio Cabrera Pérez, Delegado del "Radio Club de Cuba", en la provincia de Santa Clara.

El señor Cabrera nos habló sobre la situación de la radio en aquella provincia, y no dijo que allí ha sido acogido con mucho entusiasmo el Radio Club de Cuba.

Agradecemos mucho al señor Cabrera su visita, y les deseamos muchos éxitos en sus gestiones como delegado del Radio Club en Santa Clara.

**DELEGADOS A BRUSELAS.**

Seis asesores técnicos serán enviados por el Gobierno de Estados Unidos además de los tres delegados, a la Conferencia Telegrafica Internacional de Bruselas. Entre estos asesores figuran expertos en Telegrafo terrestre, expertos de Radio y otros.

La Conferencia se reunirá el día 10 de septiembre venidero.

Los delegados son: Leland Harrison, ministro en Suecia; Mr. John Goldhammer, Presidente de la Comercial Cable Company Charles Henry Shedd, Jefe del Departamento de Telegrafo de la Compañía Swift.

Como asesores van las siguientes personas: Comandante William F. Friedman, experto de claves del Ejército Americano; Harry F. Coulter, miembro de la División de Radio del Departamento de Comercio; Teniente E. M. Webster, Jefe de la Sección de Radio del Servicio de Guarda Costas; Carl O. Pancake, del Guaranty Trust Company; Ernesto E. Peterson, autor de la Clave Peterson y William M. Vallance del Departamento de Estado.

Como los Estados Unidos no forman parte de esta Convención, sus delegados solamente van a ella como para representar el gobierno, pero no tienen derecho al voto en la misma, según declaración del presidente de la comisión.

**TRASMISIONES PARA HOY. PROGRAMA DE RADIO QUE SERA TRASMITIDO POR LA ESTACION 2 M. C. DE LA CASA MONTENEGRO Y CIA. DE 8 A 11 P.M.**

1.—Principe Igor, Borodin.
A).—Obertura.
B) Danza Poloetzki.
C)—En el pueblo.
2.—Suite Iberia, Debussey.
A)—Imagenes para orquesta.
B)—Mediodía de un Fauno.
3.—Sinfonía Fantástica, Berhóz.

2-W-X trasmitirá de 5.1|2 a 7 Noticias.
2-O-H trasmitirá de 8.1|2 a 11 p. m. Concierto.
2-M-G trasmitirá de 5.1|2 a 7 p. m. concierto.
2-W-D trasmitirá de 8 a 11 p. m. Concierto.
2-A-R trasmitirá de 8 a 11 p. m. Concierto.
2-A-Z del DIARIO DE LA MARINA trasmitirá de 10.1|2 a 11.1|2 las últimas noticias.

**PROGRAMAS EXTRANJEROS**

PCJJ de la Philips Radio, Holanda, trasmitirá de 12 a 2 p. m.

**WLW PROGRAM**

The Crosley Radio Corporation, Cincinnati, Ohio
428 Meters—700 K. C.
..... 52.02 Meters—5764 K. C. .....
Eastern Standard Time

8:00 A. M.—Healthful Exercises conducter by Ed. Schultz, director of Physical Education, Y. M. C. A.
8:30 A. M.—Morning Devotion conducted by Dad Kershner of Y. M. C. A.
9:00 A. M.—Sig Off.
10:00 A. M.—Chicago Futures Market.
10:00 A. M.—Crosley Woman's Hour with Musicale. (Cooking Chat, Poems, Entertainment, Instructive Talks and Household Hints.)
11:15 A. M.—Weather, River, Market and Police Reports.
11:30 A. M.—Sing Off.
11:55 A. M.—Time Signals.
12:00 NOON—Weather Forecast and Chicago Futures Market.
12:01 P. M.—Non Musicale, with Thelman Murphy organist.
12:30 P. M.—Ray Miller's Orchestra at the Hotel Gibson.
1:00 P. M.—Market Reports.
1:15 P. M.—Almanac Chimes.
1:30 P. M.—Captured Classics.
2:00 P. M.—Grain and Hay Markets. Sign Off.
3:50 P. M.—Closing Stock Quotations.
4:00 P. M.—Miniatures of the Masters.
4:30 P. M.—Office Boys.
5:00 P. M.—Tea Time Trio.
5:30 P. M.—Novelty Notions.
6:00 P. M.—Market Reports.
6:15 P. M.—Mildred Graham.
6:25 P. M.—Baseball Scores.
6:30 P. M.—Dixie Circus Series (New York).
7:00 P. M.—Alvin Roehr's Orchestra from the Zoo Clubhouse.
7:30 P. M.—Icyball Program.
8:00 P. M.—Wrigley Review (New York).
9:00 P. M.—Time Announcement (New York)
9:00 P. M.—Stromberg Carlson Sextette.
9:30 P. M.—Complete Baseball Scores.
9:30 P. M.—Swiss Garden Dance Orchestra.
10:00 P. M.—Amos and Andy.
10:10 P. M.—Slumber Music.
11:00 P. M.—Clubhouse Orchestra.
11:30 P. M.—Sign Off.
(The Baldwin Piano).

**WSAI PROGRAM**

The Crosley Radio Corporation, Cincinnati, Ohio.
361.2 Meters—830 K. C.
Eastren Standard Time

10:15 A. M.—Radio Household Institute Talk (New York).
10:20 A. M.—Live Stock Market Reports.
10:40 A. M.—Quotations on New York Stock.
10:50 A. M.—Don Becker, ukulele.
12:00 NOON—Orchestra.
12:30 P. M.—Quatations on New York and Cincinnati Stock.
2:00 P. M.—The Rhyme Reaper.
2:15 P. M.—Instrumental Intimacies
2:30 P. M.—Violin Lessons (Advanced).
2:45 P. M.—Closing Stock Quotations on New York and Cincinnati.
2:55 P. M.—Summer Games and Plays.
3:00 P. M.—Baby Grand Twins.
3:15 P. M.—Queer Corners Man.
3:30 P. M.—Maids of Melody.
4:00 P. M.—Live Stock Market Reports.
6:00 P. M.—Four K. Safety Klub.
6:30 P. M.—Dinner Music.
6:55 P. M.—Baseball Scores and Weather Reports.
7:00 P. M.—Cities Service Concert Orchestra and Cities Service Cavaliers (New York).
8:00 P. M.—Evening in París (New York).
8:30 P. M.—La France Orchestra. (New York).
9:00 P. M.—National Concert Bureau Hour (New York.)
10:00 P. M.—Coney Island Orchestra, Henry Thies.
11:00 P. M.—Castle Farm Orchestra.

# UN COMUNISTA LIDER DE CUBA ES PERSEGUIDO

Gobernación investiga quién es Fresneda, titulado presidente del comunismo cubano

La Secretaría de Gobernación ha dado ordenes a los cuerpos de Policía Judicial y Secreta, para que investiguen quién es José Fresneda, un trabajador que fuera de Cuba, en Revistas, periódicos y correspondencia que ha podido sorprenderse por los centros policiacos, está acreditado como el Presidente del Partido Comunista Cubano y en nombre de cuya entidad suscribió a Cuba a los pactos de la Convención Roja de Moscou, ultimamente

Entre los paises signatarios de los acuerdos terribles adoptados en esas reuniones y cuyos detalles tiene la Secretaría de Gobernación el señor Fresneda suscribió por Cuba el acto de compromiso, al igual que lo hicieran los delegados de Nueva Zelandia, Ecuador, Irlanda y otros paises más.

Se piensa que acaso tal nombre no sea mas que un peseudonimo de alguna personalidad obrera, porque en los records y trabajos de la policía, ni figura ostensiblemente ese nombre.

# AL CAER DE UNA SILLA MORDIO SU PROPIA LENGUA

Desaparición del dependiente de una casa de comercio. Una mujer atentó contra su vida

En el quinto centro de socorro, fué asistido de una herida incisa en la lengua, de caracter grave, Lazaro Reboredo González, vecino de Wilson 164, que sufrió en su domicilio al caerse de un sillón.

**APARECIO EL AUTO.**

En la esquina de Primera y Serafines, apareció abandonado el autocuña número 5638, que hace días le fué sustraido al doctor Gabriel Gastón García. Se ignora quien pueda ser el autor del hecho.

**DEPENDIENTE DESAPARECIDO**

Amancio Fernández Fernández, vecino de Cuba 118, dió cuenta que el dependiente de dicha casa comercial, Manuel Fernández, ha desaparecido sin que se sepa su actual paradero.

**ABURRIDA DE LA VIDA**

Silvia González Martínez, vecina de Gloria número 200, fué asistida de una grave intoxicación, que sufrió al ingerir varias pastillas de permanganato con animo de privarse de la vida.

**MENOR ARROLLADA**

Felia Bermudez Fernández, vecina de Arango 2, fué asistida en el centro de socorros de contusiones y desgarraduras de la piel en la articulación tibio tarsiana derecha, las que sufrió en M. Gómez y Figueras, al ser alcanzada por el auto 15621, que guiaba Antonio Novoa Castro vecino de Luzuriaga 184.

# UN POTENTE APARATO DE RADIO PARA MANTENER COMUNICACION CON TODOS LOS DISTRITOS MILITARES DEL PAIS, ES INSTALADO EN EL ESTADO MAYOR

Será inaugurado en breve, en las prácticas de aviación militar que se realizarán por encima de todo el territorio nacional. El alcance de esta Estación es de 3,800 millas. Otras noticias interesantes del Estado Mayor del Ejército

Bajo la dirección del Comandante Augusto York, del Cuerpo de Señales del Ejército Nacional, se está terminando en el patio superior del Estado Mayor del Ejército, la instalación de una potente estación de radio, para mantener comunicación inhalambrica con todos los distritos militares de la República, y con el puesto de Isla de Pinos.

Este servicio de comunicación, se inaugurará en breve con motivo de las practicas de aviación militar que se realizarán por encima de todo el territorio nacional. También se probará su eficacia en las practicas de invierno por las distintas armas del Ejército.

El alcance de esta estación es de 3.800 millas, pudiendo obtenerse comunicación hasta con Australia.

**LOS PROFUGOS DEL PRESIDIO.**

Noticias enviadas al Estado Mayor por el Teniente Pino, desde Isla de Pinos, informan que los prófugos del Presidio Modelo que huían por el territorio de la Isla, fueron sorprendidos cerca del rio Jucaro, en Santa Fé, y muertos al sostener fuego con la tropa que los perseguía.

**ALMUERZO A LOS JEFES DE LOS TERCIOS TACTICOS**

Ayer el Comandante Pineda, Jefe del Tercio Táctico Número 1, de Columbia, obsequió con un almuerzo en el Campamento, a los jefes de los tercios tacticos de las otras provincias, que han venido a la Habana para recibir instrucciones del General Herrera, Jefe del Ejército, con respecto a las próximas maniobras de esas unidades militares.

**DE LA SECCION DE INFORMACION DEL ESTADO MAYOR DEL EJERCITO.**

**El Capitán Leyte-Vidal.**—Este Oficial de Estado Mayor, el Capitán Enrique Leyte-Vidal y Serrano, que presta sus servicios en la Sección de Información, en la que tiene a su cargo el Negociado de Aviación, ha sido condecorado por decreto Presidencial con la Orden del Mérito Militar, con distintivo azul turquí por haber cumplido 20 años de servicio con conducta inmaculada el 16 de agosto último, de acuerdo con el Reglamento.

**El Teniente Coronel Usatorres.**—Sigue aun dentro del período crítico de su seria enfermedad el Teniente Coronel Ernesto L. Usatorres Perdomo. No obstante su semi-inconsciencia relativa se nota en él alguna mejoría.

# AGRICULTURA NO PROCEDERA CONTRA LOS LEGITIMOS POSEEDORES DE LAS CASAS PARA OBREROS, HA DECLARADO

El procedimiento inmediato se dirige contra un gran número de personas que se han introducido, violenta o subrepticiamente en algunas de las casas, propiedad del Estado

NOTICIAS DE LA SECRETARIA DE AGRICULTURA

La Secretaría de Agricultura, Comercio y Trabajo, tiene interés en aclarar que no es cierto, como se ha publicado, que dicho Centro tenga el propósito de proceder en contra de los legítimos poseedores de las casas para obreros, que se encuentren atrasados en el pago de amortizaciones y que estén imposibilitados de pagar, por hallarse atravesando un momento de mala, situación económica. El procedimiento inmediato se dirige en contra de gran número de personas que se han introducido, violenta o subrecpticiamente, en algunas de aquellas casas, y que tras de no obedecer órdenes y requerimientos de los funcionarios de la Secretaría, arriendan o subarriendan, después, unas casas que son de exclusiva propiedad del Estado. Después, existe propósito de obligar a los que no viven las casas que les corresponden a no alquilar éstas, apropiarse del dinero de la renta, y no ingresar en la Secretaría de Agricultura ni un centavo de este dinero indebidamente adquirido; así como obligar a los herederos de poseedores a ponerse dentro de la Ley, porque la Secretaría se ve continuamente( asediada por presuntos legítimos herederos, que reclaman su derecho a ocupar esas casas, en la actualidad habitadas por verdaderos intrusos, que ante los què no están enterados de estos asuntos, se hacen pasar como poseedores con derecho, pero que se encuentran atrasados por su mala situación económica.

Por las anteriores razones, es que la Secretaría de Agricultura no puede permanecer impasible, permitiendo que se siga entronizando allí la actual indisciplina y falta de respeto y atención a las órdenes y a los empleados de la mencionada Secretaría, obligada a estar dentro de la Ley y a amparar los derechos de muchos legítimos poseedores que lo reclaman, y cuyas casas están hoy ocupadas por dichos verdaderos intrusos, sin el menor derecho legal o moral para ser considerados por la Secretaría de Agricultura.

**Distribución de vacunas anticarbuncosas.** — Por la Sección de Veterinaria y Zootecnia de la Secretaría de Agricultura se han distribuido en el día de ayer, entre agricultores y ganaderos de distintos lugares del territorio de la República 10.450 dósis de vacuna contra el Carbunco Sintomático y 4.960 contra el Carbunco Bacteridiano.

Diariamente se reciben en dicha oficina numerosas peticiones de elementos que se interesan por esos productos biológicos para inmunizar los animales que poseen, quedando atendidas todas ellas en el mismo día al remitírselas por paquete postal los productos que solicitan.

**La Sección de Industria Animal.**—El próximo martes, día 11 de los corrientes, se reunirán los miembros que integran esta Comisión para tratar de varias ponencias que han sido ya presentadas. Además, se conocerá en esa Junta de otros varios asuntos relacionados con el Programa de Trabajo acordado por la Sección.

**Marcas de ganado.** — Se han ampliado para señalar más de cincuenta cabezas de ganado las marcas que se concedieron a los señores Eduardo Ponce, Luis Hernández, Luis Yantad, Guillermo Galván Portuondo.

Se han concedido las marcas solicitadas por los señores Isabel Orta, Blas Alayo, Juan Socorro Quintana, José Barroso, Lorenzo Naranjo, Carmen Borges Milanés; Guillermo Ramón Gil, Francisco Miranda, Juan Acosta, Juan Bandomo Santos, Mariano Muñoz y Alonso, Dolores Suárez, Dionisio Batista Rodríguez, Pedro Martínez Jiménez, Ramón Avalo, Jacobo Guilarte B., Cresencio Leyva R., Ramona Durán, Rita López Calvo, Leandro Gamboa, Manuel Disotuar R., Manuel Rodríguez Noa, Marcos Machado, Buenaventura Matos, Liberato Rodríguez, Eladio Gainza Cala, Fidel Martínez y Hernández, Rafael Carcasés; Francisco Matos, Juan Vega y Quintana, Zacarías Arias, Gandioso Terrero, Severiano Legram, Santana Lobaina, Pascual Machado.

Se han expedido títulos de marcas para señalar ganado a favor de los señores Juan Hechevarría Guerra; Juan Piña; Rafael Barrero Valdés; Pedro Berdecia; Dolores Gómez; Pedro Zamora; Víctor Milanés; Miguel Garcés de Marcilla, Francisco Milanés; Antonia Gómez Paz; Pedro Rodríguez Vives; Manuel Velázquez y Velázquez; Paulina Martínez; Francisco Morales Martínez; Ramón Novoa Castillo; Juan Padilla López; José Reyes Hernández; José Urgellés Carmenates; Encarnación González Coca; Alberto Campillo Portal; José Suárez; Francisco Fernández Alvarez; Domingo Aguila; Juan Fco. Rivero; Ricardo Molina Gómez; Gerardo Pérez Hernández.

# EL 2 Y MEDIO X 100 Y EL COMERCIO DE AUTOMOVILES

La Sección de Automóviles de la Asociación de Comerciantes, en una sesión

Celebraron su anunciada reunión los miembros de la Sección de Automóviles de la Asociación de Comerciantes de la Habana, asistiendo a dicho acto, como invitado especial el señor Antón, presidente de dicha entidad. Iniciada la sesión, el mencionado señor Antón, dió a conocer la redacción del reglamento que había propuesto a la Secretaría de Hacienda sobre el impuesto del 2.1|2 por ciento, sobre ventas a plazos, mostrándose favorablemente impresionados con la solución que se ha dado a tan complicado asunto.

Informados sobre tal problema, se acordó confeccionar una estadística sobre la importación e inscripción de automóviles para más facilidad en los negocios que desenvuelvan

Por ultimo se acordó visitar al doctor Carlos M. de Céspedes, para darle a conocer la forma de organización y los fines que persigue dicha Sección, dando por terminada la sesión.

# UN OBRERO FUE ELECTROCUTADO Y OTRO ESTA GRAVE

Ocurrió este desgraciado suceso en las obras para el malecón, en el puerto

Un accidente doloroso se registró ayer en las obras que para la ampliación del Malecón, se están llevando a cabo en el Puerto, al ser alcanzado por la corriente de alta tensión, dos humildes obreros, uno de los cuales falleció y el otro recibió quemaduras graves.

Al Hospital Municipal, fueron conducidos por varios compañeros, José Ameneiro, natural de la Habana, de 27 años, vecino de Aramburo 36 y el español Antonio Martínez, de 23 años, residente en Merced 104. Los doctores Quesada y Guzmán, solamente le prestaron sus auxilios a Martínez, quien presentaba graves quemaduras diseminadas por el cuerpo, no así a Ameneiro, que al llegar a dicho centro benéfico era ya cadáver.

Dijo el obrero Martínez, que trabajando en dichas obras, no tuvieron él ni su compañero Ameneiro la precaución de aislar el chucho de un aparato eléctrico que se utiliza para enterrar las estacas de concreto, por lo que fueron alcanzados por la corriente.

Varios empleados de la Compañía Havana Electric, al tener conocimiento de este suceso, se personaron en el Hospital de Emergencias, con el propósito de hacer revivir a Ameneiro, por medios de inyecciones eléctricas, nuevo procedimiento que se está empleando en las personas que son alcanzadas por la electricidad, sin que a pesar de esos esfuerzos, diera resultado alguno.

Con el acta se le dió cuenta al señor Juez de Instrucción de la Sección Primera, cuya autoridad se dispuso hacer una inspección ocular en el lugar del hecho. El cadáver del desdichado obrero fué remitido al Necrocomio, para la diligencia de autopsia.

**Accidente del trabajo.**— En el centro de socorros fué asistido de lesiones menos graves en la mano derecha José Pérez León vecino de Porvenir 1, las que sufrió casualmente cuando trabajaba en los talleres de O. P.

**Un resbalón.**— Jesús Negret vecino de Crespo 41, fué asistido en el centro de socorros de una herida contusa en la región occipito frontal menos grave, la que se produjo casualmente en su domicilio al resbalar y caerse al pavimento.

**Un choque.**— En la calle de Carrillo, chocó el auto 32706 que manejaba Armando Jiménez Roos vecino de Habana 14 con el también auto 9296 que conducía Eduardo Menéndez vecino de Blanco 43 sufriendo este último averías apreciadas en 3 pesos.

# Sociedades Cubanas

**MAÑANA EN EL DEPORTIVO LUYANO.**—El simpático club del barrio de Luyanó celebra mañana sábado un gran festival bailable en su local social de Segunda y Miranda.

En este baile, que es a beneficio del Club, tocará la orquesta Ubis, que tanto ha gustado últimamente, y un sexteto.

Las invitaciones para damas y las entradas de caballeros están al agotarse.

El programa consta de 24 piezas bailables, alternando la orquesta con el sexteto. A las nueve de la noche dará comienzo este baile, el que no dudamos sea un gran éxito.

**EN PROPIETARIOS DE MEDINA.**—El interés por la matinée del domingo en la Asociación de Propietarios de Medina, se va acentuando cada día de manera entusiasta. Bien es verdad que la Sección de Orden y Recreo, que preside don Juan Acosta Piedra ha dado muestras en todo momento de su magnífica habilidad para organizar fiestas de esa índole, y que los bailadores lo saben. De ahí que no dejan de poner interés en cuanto se les anuncia una Tarde en Medina.

Uno de los detalles que hacen preferir las matinées de Medina a cualquiera otra, es la música. La orquesta de Calabaza es conocida y admirada por todos los buenos bailadores de la Habana, y su nombre constituye un atracción poderosa.

El pedido de invitaciones de damas, por el teléfono F 2145, está siendo considerable.

**EL DEPORTIVO P. FERNANDEZ.**—Es mañana sábado el gran baile que tienen organizado los directivos del Club Deportivo P. Fernández.

El hermoso local que poseen en Monserrate esquina a Empedrado se verá favorecido con la presencia de tantas damitas simpatizadoras de este Club.

Un programa bailable excelente será interpretado por una orquesta y un son.

Es grande el entusiasmo que existe para asistir a esta fiesta que de seguro resultará hermosa.

**CENTRO MEJICANO DE CUBA.**—Sus grandes fiestas en conmemoración de la Independencia mejicana, se están organizando bajo los mejores auspicios.

El sábado día 15 darán una velada artística-literaria y el domingo 16 dará fin a sus fiestas con una excursión bailable a San Francisco de Paula.

Allí celebrarán primeramente un almuerzo típico, dando comienzo la matinée a las dos de la tarde.

Los invitados y socios serán transportados al lugar de la fiesta en los Omnibus de la Habana, contratados expresamente para la fiesta mejicana.

Es innegable que será un gran triunfo la fiesta de los aztecas los días 15 y 16.

**ULTIMA NOTA.**—De la Juventud Habanera. El próximo sábado día 15, celebrará este club un baile en la terraza del Hotel Majestic, bajo el nombre de "Una noche en el Majestic.

La gran simpatía que ha conquistado últimamente este club, y lo agradable del lugar donde se celebra la fiesta es augurio de un éxito rotundo.

Según me comunica el amigo Torre, tocará la Orquesta Wizard y el Sexteto Boloña.

El día 15 se anotará otro éxito la Juventud Habanera.

Enrique PORTO.

# DE LOS TREINTA Y UN SARGENTOS DE POLICIA QUE HICIERON PRUEBA DE RESISTENCIA, LLEGARON SOLO 26

Esta prueba de resistencia consistía en marchar sin descanso desde el paradero de la Víbora hasta la sub-estación de Arroyo Naranjo, o sea poco más de una legua, que no todos anduvieron

Como se tenía anunciado ayer a las tres de la tarde, concurrieron al Paradero de la Víbora, treinta y un sargentos de los 34 que debían de verificar la prueba de resistencia física, para optar por el grado de Tenientes.

A la hora indicada por el teniente coronel Perdomo, los sargentos dispuestos a afrontar la ruda justa, de marchar sin descanso desde el mencionado Paradero a la Sub-estación de Arroyo Naranjo, o sea legua y media de caminar en correcta formación, se hallaban en espera de la voz de mando del capitán del Ejército, señor Valle, Ayudante del Jefe de la Policía.

Un numeroso público que se encontraba en el paradero de los tranvías, esperaba ansioso el desfile de esos abnegados hombres que iban por vez primera a efectuar prueba tan dura para ellos.

Vivos comentarios pudimos oir entre el público de que si llegaban o no al lugar destinado al efecto, pues como es sabido ninguno de los sargentos que concurrieron, habían tropezado en su vida de policías con ese inconveniente.

Cerca de las tres y cuarto, el capitán Valle, militar pundonoroso, que en mas de una ocasión ha tenido que empuñar las armas para defender al Gobierno Constituido, así como desde sus primeros años batiéndose en los campos de la Libertad, con gravedad dió la voz de ¡atención!.... Después, el Marchen peculiar de los militares. Acto seguido, toda la fuerza se puso en movimiento, llevando el paso marcado con el estribillo de un, dos, tres....

A todo lo largo de la carretera de Arroyo Apolo hasta la misma Estación de policía, se veía grupos de personas presenciando la marcha de esos soldados civiles.

En la Sub-estación de Policía, esperaban la llegada de los sargentos, el teniente Coronel Perdomo, y los médicos del cuerpo, Cardenas, Cañizares y Rivas, así como el capitán Herminio Inchaustegui, Ayudante del Jefe y el Secretario Loynaz del Castillo.

A medida que iban avanzando los sargentos, que llevaban al frente al capitán Valle, se notaba que muchos de los concursantes, no estaban dispuestos a seguir la prueba, pues sus fuerzas no se lo permitían.

Al pasar estos por el Barrio Azul, cayeron rendidos los sargentos Graña y Pardillo. Poco después, cerca de Los Mameyes, optaron por salir de las filas, Emilio Serpa y Quintero, siguiendole al poco rato Estévez, que cayó exánime frente a la Quinta Canaria.

Todos estos sargentos, fueron recogidos y montados en una ambulancia, que los llevó a la Sub-estación de Arroyo Naranjo. Los otros que valerosamente soportaron el exámen, a pesar de haber llegado bien al lugar de referencia, no las tenían todo consigo, pues en sus rostros se veían las amarguras y sufrimientos que tuvieron que pasar para consagrarse como utiles al servicio y poder optar por el ascenso a teniente.

Una vez que llegaron a la meta, los médicos del Cuerpo de la Policía, procedieron a efectuar el reconocimiento físico, certificando que se encontraban en condiciones perfectas.

A esta justa dejaron de asistir, los sargentos Madrazo, Herminio Fernández, Gumersindo González, por cuyo motivo al igual que los que se rindieron en el trayecto, han quedado fuera de opción al ascenso inmediato.

Después el coronel Perdomo, habló a la fuerza, explicando que por eso no iban a dejar de pertenecer al cuerpo con su grado, los que se vieron imposibilitados físicamente continuar la marcha, pero que ello sería lo suficiente para que no pudiesen ir a examenes para tenientes. Agregó el coronel Perdomo, que él no era enemigo de la policía, pero que hacía tales pruebas porque deseaba tener hombres capaces de soportar esas rudas batallas, con el propósito de que los que sean en la actualidad oficiales, no puedan en ningún momento encontrarse impelidos de trabajar y recorrer debidamente la demarcación en que se encuentren prestando servicios.

Una vez terminado el discurso el coronel Perdomo, obsequió a los sargentos y reporters, con un plus, compuesto de laguer, azúcar y limones.

Tan pronto como las fuerzas llegaron al lugar de su destino, empezó a caer una fuerte lluvia, regresando todos a la Habana, bajo un diluvio.

La ambulancia puesta a los reporters que concurrieron a ese acto, al llegar cerca de Arroyo Apolo, se le ponchó una goma, por lo que los "chicos de la Prensa", se vieron en la necesidad de recurrir a los vehículos en que viajaban la oficialidad y otros en los omnibus que hacen el recorrido desde ese lugar a la capital.

**Riña y escándalo.**— Jesús Fernández Martínez, Avelino Díaz Cepera y Santos Fernández Villavicencio todos domiciliados en Salud 15, fueron detenidos y remitidos al vivac por haber reñido y formado un formidable escándalo en dicha casa.

**Un choque.**— El Bolivar y Chavez, chocó el camión 5425 que mañejaba Enrique Monestin Ogla, vecino de Marianao letra F., con el tranvía 348 de Príncipe Muelle de Luz que conducía el motorista 6900.

**Denuncia de hurto.**— Perfecto Gómez Martin, dueño y vecino de la vidriera de tabacos y reventa de billetes sita en el café de Obrapía y Cuba, denunció que en un descuido le hurtaron de la misma un sobre con ocho hojas del billete 15975, para el próximo sorteo, no sospechando de quien pueda ser el autor de la sustracción.

**Riña y lesiones.**— Por diferencias surgidas en cuestiones domésticas, riñeron y se causaron mutuamente lesiones leves. Lucía Ausaredo Muredo y Matilde García Fernández ambas vecinas de la casa Julio de Cárdenas 6.

# CONCIERTO

que será ejecutado en el Malecón, por la Banda de Música del Estado Mayor del Ejército, el domingo 8 de Septiembre de 1928, trasmitido por la Estación PWX de la Cuban Telephone Company.

A LAS 9 P.M.

1.—Paso-doble "Sevilla, Para El Regalo", R. Calleja.
2.—"Overtura Militar", E. Deranzart.
3.—Capricho "La Lisonjera", C. Chaminade.
4.—"Andante y Polaca de Concierto", Cantó.
5.—Selección de la Opera "La Bohemia", G. Puccini.
6.—Baile Toledano "Lagarteranas", F. Pacheco.
7.—Danzón "Remajea", R. Fernández Nodarse.
8.—Himno Nacional Cubano, Perucho Figueredo.

**José Molina Torres, M.M.**
Capitán Músico, Jefe y Director de la Banda.

Nítida recepción

RCA
Sin esta marca no es Radiotron

Para gozar de los radioconciertos en todo su esplendor, use los legítimos tubos Radiotron RCA, productos de calidad de la organización de radio más poderosa en el mundo.

Hay un Radiotron RCA para cada requisito conocido en radio. Y para su protección, llevan estampado dentro del cristal el símbolo de excelencia RCA.

*Obténgalos en las buenas casas del ramo.*

RADIO CORPORATION OF AMERICA
233 Broadway, New York, N. Y., E. U. de A.

Radiotron RCA
UN PRODUCTO DE LOS FABRICANTES DE RADIOLAS

"EL RADIOTRON RCA ES EL ALMA DE SU RECEPTOR"


**Desobediencia.**— El vigilante 884 detuvo a Juan Martínez, vendedor ambulante y vecino de 1 9, por haberle desobedecido cuando le amonestó en M. Gómez y Someruelos, por estar infringiendo las ordenanzas municipales.

# CASINO ESPAÑOL DE LA HABANA

## SECRETARIA

La Junta Directiva de este Casino, de acuerdo con lo estatuido en la escritura de 9 de Agosto de 1912, ha dispuesto que a contar desde esta fecha, se satisfaga el Cupón número 31—Bonos Serie B. Empréstito de 110.000 pesos—cuyo importe es de Tres pesos oro español, equivalente a DOS PESOS SESENTA Y DOS CENTAVOS MONEDA OFICIAL.

Los referidos Cupones serán satisfechos a su presentación por la Casa banca de los señores Gelats y Compañía.

Habana, 6 de Septiembre de 1926.

JOSE F. FUENTE,
Secretario.

# FOLLETIN 50

# El HIJO DE TARZAN

NOVELA

POR

EDGAR RICE BURROUGHS

TRADUCCION DE

EMILIO M. MARTINEZ AMADOR

De venta en las librerías "La Moderna Poesía", Pi y Margall 135 y "Cervantes", Avenida de Italia Núm. 62.

Por fin sus oídos percibieron el sonido que anhelaban, consistente en el trompeteo de un elefante macho; y pocos momentos más tarde Korak salió de entre los árboles a la presencia de Tantor, que se hallaba con la trompa levantada y agitando las enormes orejas.

—¡Pronto, Tantor! —gritó Korak; y el proboscídeo se lo subió a la espalda—¡Corre!

Y el poderoso animal comenzó a recorrer la selva, guiado por los golpes que le daban en los lados de la cabeza los desnudos pies de Korak.

Hacia el noroeste condujo el Matador a su enorme montura, hasta que llegaron al río a una milla o algo más por cima del campamento del sueco, en un lugar donde Korak sabía que existía un vado de elefantes. Sin detenerse un instante, el Matador dirigió al paquidermo al interrior de la corriente, y con la trompa en alto Tantor la cruzó sin vacilar hacia la orilla opuesta. Una vez lo atacó un cocodrilo incauto, pero la sinuosa trompa se sumergió bajo la superficie, y cogiendo al anfibio por la mitad del cuerpo lo sacó a la luz y lo lanzó a un centener de pies corriente abajo. Y así, sanos y salvos, llegaron a la otra margen, sin que Korak encaramado a mucha altura sobre el agua, se mojara siquiera los pies.

Luego Tantor se dirigió de nuevo al sur, firmemente, sin parar un segundo, y con una marcha bamboleante que no se curaba de más obstáculos que los grandes árboles de la selva. A veces Corak se veía obligado a abandonar la ancha cabeza del animal para lanzarse a los árboles, pues las ramas bajas pasaban casi rozando el lomo de Tantor; mas por fin llegaron al borde del calvero donde se hallaba el campamento del malvado sueco, y ni aun entonces se detuvieron ni vacilaron. La puerta estaba en la parte oriental de la "boma", mirando al río. Tantor y Korak se acercaron por el norte. Allí no había entrada. ¿Pero qué les importaba las entradas a Korak ni a Tantor?

A una palabra del Matador, Tantor, levantando la recia trompa muy por cima de los espinosos arbustos, atacó la "boma" con el pecho, y pasó por ella como si no hubiera existido. Una docena de negros, en cuclillas ante sus chozas, levantaron la vista al oir el ruido que hizo su proximidad. Profiriendo gritos de terror y de asombro, se pusieron en pie y huyeron a la puerta. Tantor habría querido perseguirlos, porque odiaba a los hombres, y pensaba que el hijo de Tarzán había ido allí a cazar a aquéllos; pero Korak le contuvo y lo encaminó hacia una gran tienda de lona plantada en el centro del calvero. Allí debían de estar Meriem y su raptor.

Malbihn se hallaba tendido en una hamaca bajo un doselete delante de su tienda. Las heridas eran dolorosas y había perdido mucha sangre. Estaba muy débil. Al oir los berridos de sus hombres levantó sorprendido la vista, y los vió correr hacia la puerta. Y en seguida por la esquina de su tienda, apareció un terrible bulto, y Tantor, el de los grandes colmillos, se quedó erguido casi encima de él. El criado de Malbihn, que no sentía afecto ni lealtad hacia su amo, apretó a correr al ver al monstruoso animal, y el sueco se quedó solo e inerme.

El elefante se detuvo a dos pasos de la hamaca del herido, que se hizo un ovillo, acobardado y gemibundo. Estaba demasiado débil para escapar. No podía hacer más que quedarse allí, con los ojos desmesuradamente abiertos de horror y contemplando las pequeñas y coléricas órbitas, ribeteadas de sangre, del animal que lo miraba. Malbihn esperó la muerte.

Pero de pronto, con gran asombro suyo, un hombre se deslizó al suelo desde el lomo del elefante. Casi al instante conoció Malbihn en aquella extraña figura la del ser que se acompañaba de monos y babuinos, el guerrero blanco de la selva que libertó al babuino rey y capitaneó la furiosa horda de peludos demonios lanzándola contra él y Jenssen. Malbihn se acobardó más todavía.

—¿Dónde está la muchacha? —le preguntó Korak en inglés.

—¿Qué muchacha? — preguntó a su vez Malbihn.— Aquí no hay muchachas. No hay más que las mujeres de mis indígenas. ¿Es una de ellas la que buscas?

—¡No, la muchacha blanca! insistió Korak.—No me mientas, por que tú la has sacado del poder de sus amigos, y tú la tienes. ¿Dónde está?

—No fuí yo— exclamó Malbihn.— Fué un inglés que me contrató para robarla. Quería llevársela a Londres, y ella estaba conforme en irse con él. Se llama Baynes. Ve en su busca, si quieres saber dónde está la chica.

—Vengo de su lado— dijo Korak, —y él me ha enviado a tí. La muchacha no está con él. Deja, pues, de mentir y dime la verdad. ¿Dónde está?

Y al pronunciar estas palabras Korak dió un paso amenazador hacia el sueco.

Malbihn se estremeció al ver la cólera pintada en el rostro del Matador.

—¡Ya te lo diré!—exclamó.— No me hagas daño, y te diré todo lo que sé. Yo la tenía aquí, es cierto; pero fué Baynes el que la convenció para que dejase a sus amigos, prometiéndole que la haría su esposa. El no sabe quién es ella, pero yo sí lo sé, y sé que hay prometida una gran recompensa para el que la devuelva a su familia. Yo no buscaba más que la recompensa. Pero ella se escapó y cruzó el rio en una de mis piraguas. Yo quise seguirla, pero me encontré al jeque, que estaba allí Dios sabe cómo, y él la capturó y me acometió a mi haciéndome retroceder. Luego vino Baynes, furioso por haberla perdido, y me atacó a tiros. Si tú la quieres, ve al jeque y pídesela, pues ha pasado por hija suya desde que era niña.

—¿Pero no es hija del jeque? —preguntó Korak.

—No lo es— contestó Malbihn.

—¿Quién es entonces?

En esto vió Malbihn una esperanza. Al fin y al cabo acaso pudiera hacer uso de lo que sabía, y hasta podría ser que con ello comprara la vida. Porque no era crédulo hasta el punto de imaginar que aquel salvaje Korak había de sentir escrúpulos de matarle.

—Cuando la encuentres te lo diré —le contestó— si me prometes perdonarme la vida y partir conmigo la recompensa. Si me matas, lo ignorarás siempre; porque sólo el jeque lo sabe, y no le dirá así lo hagan pedazos. Y a la misma chica conoce su verdadero origen.

—Si me has dicho la verdad te perdonaré — aseguró Korak.— Voy ahora a la aldea del jeque, y si Meriem no está allí volveré para matarte. En cuanto a esos informes que tienes, si ella los desea cuando la encuentre, ya daremos con un medio de comprártelos.

La mirada de los ojos del Matador y el énfasis con que pronunció la palabra "comprártelos" eran muy poco tranquiliz

# Jurisprudencia

**MATERIA CONTENCIOSO-ADMINISTRATIVA**
**Infracción de Ley. Sentencia No. 106.**

Por la aduana de este puerto importó la sociedad A. B., pliegos de papel blancos para impresión, contenidos en atados de madera y flejes, que fueron aforados por la Partida 52 del Arncel de Aduanas, sin hacerse la bonificación del 3 por ciento de tara oficial en el peso de la mercancía dada la forma en que venía envasada. En alzada la sociedad importadora, la Junta de Protestas la declaró con lugar, aplicando, con relación a la tara, la regla quinta de la disposición tercera del supradicho Arancel, en relación con la Partida 152. Confirmada esta resolución por la Audiencia de la Habana que desestimó el recurso contencioso-administrativo que promoviera el Estado, el Ministerio Fiscal acudió en casación, por infracción de ley, declarando el Tribunal Supremo sin lugar el recurso mediante estos fundamentos:

Siendo ponente el magistrado doctor José Ignacio Travieso y López.

"Considerando: que las aduanas, para clasificar las mercancías que se importan y liquidar los derechos a cuyo pago están sujetas han de tener en cuenta no solamente la partida de los Aranceles por la que deben ser aforadas sino también, y de modo ineludible, las "Disposiciones" que en ellos preceden a su sección denominada "Tarifa de Derechos de importación" y comprensivas de preceptos referentes a la deducción de taras, sin los cuales resulta imposible fijar la ascendencia del aforo; y esto sentado es visto que si el Decreto número ochenta de veinticinco de enero de mil novecientos nueve, creador de las Juntas de Protestas, declaró apelables para ante ellas las resoluciones de los administradores de aduanas sobre clasificación aforo, es de ello lógica consecuencia que confirió atribuciones a las expresadas Juntas para conocer también en alzada de las reclamaciones que se produzcan contra aquella parte de las resoluciones de las aduanas relativa a la tara, rebajable o no, del artículo del comercio importado, ya que su apreciación un elemento concurrente a determinar en definitiva la cuantía del aforo en cada caso; imponiéndose en mérito a lo expuesto hasta aquí la desestimación del motivo primero del recurso, cuyo fundamento no es otro que la supuesta inexistencia de las aludidas atribuciones en las Juntas de Protestas conforme al precitado decreto de veinticinco de enero de mil novecientos nueve.

"Considerando: cuanto al motivo segundo, que los bultos importados del pago de cuyos derechos arancelarios se ha tratado vienen descriptos en la sentencia recurrida como consistentse en papel Blanco en pliegos para impresión, que **estaba dentro de atado de madera y flejes de hierro**; habiendo sido esa disposición de dichos bultos lo tenido en cuenta por la Audiencia para afirmar que la Junta de Protestas había aplicado acertadamente la regla quinta de la Disposición Tercera (Reglas para el aforo de envases-Taras") de los Aranceles entonces vigentes en relación con la partida ciento cincuenta y dos referente a papel; y sido, a su vez, la expresada manera de encontrarse dispuestos aquellos bultos lo que sirvió de base al Tribunal sentenciador para confirmar la resolución de la Junta; y como en el motivo que ahora se examina la tesis en contrario sostenida por el recurrente, y en reclamación de que la regla de dicha Disposición Tercera de los Aranceles que se aplique sea la octava y no la quinta, viene fundada en que conforme a la mencionada regla octava se hará el aforo sin bonificación de tara "cuando algún artículo de los que tienen señalada Tara legal se importare a granel o **meramente sujeto con cuerdas o flejes**, supuesto que no es el en que se encuentran los bultos de que ha venido tratándose, toda vez que a más de los flejes han sido importados trayendo maderas puestas juntamente con los mencionados flejes, circunstancia diferencial que la parte que recurre omite tomar en cuenta prescindiendo indebidamente de ella y cuya omisión impide que pueda estimarse que el motivo se ajusta a los hechos de la sentencia, como exige la causa de casación que se cita como autorizante.

**MATERIA CIVIL**
**Infracción de Ley. Sentencia No. 97, Mayo 21 de 1928**

Promovido por A. B. juicio declarativo de mayor cuantía contra C. D. y E. F. sobre la división del condominio de una finca, la Audiencia de Pinar del Río confirmó el fallo de la primera instancia, que declaró con lugar la demanda. Los demandados, inconformes, acudieron en casación por infracción de ley, y el Tribunal Supremo declara sin lugar el recurso por estos fundamentos:

Siendo ponente el magistrado doctor Juan Federico Edelmann y Rovira.

"Considerando: que los dos motivos del recurso por infracción de ley, único admitido, son improcedentes, el primero porque como se ve por la lectura del marcado con la letra A, el supuesto error habría que inducirlo de la forma en que está redactado el escrito de contestación a la demanda y del hecho de haber renunciado el actor en el escrito de réplica al trámite de prueba aparte de que no se precisa el lugar en que en el primero de esos escritos se niega la falta de acuerdo de los condóminos para llegar a la división; debiendo además consignarse que según tiene declarado con repetición este Tribunal los escritos producidos por las partes en el pleito no tienen, el concepto de documentos auténticos a los efectos de la causa final del número siete del artículo mil seiscientos noventa de la Ley de Enjuiciamiento Civil, y el segundo marcado con la letra B, porque afirmándose en él cosa contraria de lo que expresa la sentencia, como es el que no se ha probado "que la cosa fuera esencialmente indivisible o que desmerezca mucho por su división", el referido motivo era inadmisible y hoy, por esta razón, debe ser declarado improcedente".

DE LA VIDA CIVIL

# CITACIONES, SENTENCIAS, SUBASTAS Y EMPLAZAMIENTOS EN LOS JUZGADOS DE PRIMERA INSTANCIA DEL PARTIDO

Las últimas disposiciones dictadas en los distintos juicios seguidos contra personas declarada en rebeldía o que no acuden a notificarse. Otras noticias de los Juzgados

**JUZGADO DE PRIMERA INSTANCIA DEL CENTRO**

—Por edicto de fecha 3 del pasado, el Secretario Gabriel Lafuente emplaza para dentro de nueve días a la sociedad "Silva y Somoza", demandada por la sociedad en comandita 'Díez García y Compañía.'

—Por edicto de fecha 5 del actual, el propio secretario hace saber que se ha declarado con lugar el recurso de apelación establecido por Miguel Santa Cruz y Obregón, contra la sentencia dictada por el Juzgado Municipal del Norte en el juicio que dicho señor siguiera contra Francisco Fernández Braña.

—Por edicto de fecha 31 del pasado el propio Secretario emplaza para dentro de treinta días a los que se consideren con derecho a la herencia de Eduardo Reyna Gómiz, fallecido instetado.

—Por edicto de fecha 5, el mismo Secretario cita para las 9 de la mañana de mañana, sábado 8, a Arturo Alvarez, con motivo de una apelación establecida contra una sentencia del Juzgado Municipal del Vedado.

—Por edicto de igual fecha, el mismo Secretario cita para las 9 de la mañana del día 19 de los corrientes a Lorenzo Amado y Porfirio Sardiñas, demandados por la 'Agricultural Chemical Co.' para que reconozcan la firma de un pagaré presentado con la demanda.

—Por edicto de fecha 5, del propio Secretario hace saber que en sentencia dictada ante él se ha declarado que el Juzgado Municipal del Oeste, contra lo alegado, es competente para conocer del juicio verbal establecido por 'Cobo, Basoa, y Co. contra Daniel Castro.

**JUZGADO DE PRIMERA INSTANCIA DE ALMENDARES**

—Por edicto de fecha de 4, el Secretario Esteban H. Dausá hace saber a Aurora Colomera y Solís, demandada por Concepción Kelly viuda de Villar, que tiene veinte días para la presentación de cualquier prueba.

—Po redicto de fecha, 5, el propio Secretario cita para las 10 de la mañana del día 12 de los corrientes a Pedro Ramírez Valdés, con motivo del recurso de apelación establecido contra la sentencia dictada en el juicio verbal seguido por él contra Raúl Córdoba en el Juzgado Municipal del Centro.

—Por edicto de fecha 3, el propio Secretario emplaza a Andrés Hernández y a cuantas personas se hallen interesadas en la aclaración de la fecha del nacimiento de dicho señor, para que comparezcan en dicho Juzgado dentro de cinco días.

—Por edicto de fecha de ayer, el Secretario Hermógenes Giménez emplaza a Faustino, Beatriz y Germán Hernández o a sus herederos, sucesores o causahabientes, demandados por Manuel Otaduy.

—Por edicto de fecha 17 el Secretario Enrique Whitmarsh, hace saber que por sentencia de fecha anterior, fué declarada con lugar la demanda seguida por Matilde Ramos Almeyda viuda de Mestre contra Pedro Fornes y Vicente Casas.

**JUZGADO DE PRIMERA INSTANCIA DEL NORTE**

—Por edicto de fecha de ayer, el Secretario Andrés García hace saber que por sentencia de fecha anterior, fué confirmada en todas sus partes la del Juzgado Municipal del Centro, dictada en el juicio seguido por María Teresa Bejarano y Saldaña contra Francisco Pérez.

—Por edicto de fecha de ayer, el Secretario Fabio Gárate anuncia para las 9 de la mañana del día 9 de octubre próximo entrante la subasta de bienes inmuebles en el Vedado, Lawton y Buenavista, tasados en $8.800.00, $5.234.00 y $2.640.00 que le fueron embargadas a la sociedad 'Sánchez Solana y Co", por la señora Josefa Dash y Laborie, para el cobro de unas obligaciones.

**JUZGADO DE PRIMERA INSTANCIA DEL SUR**

—Por edicto de fecha de ayer, el Secretario Francisco Aveille, anuncia para las 10 de la mañana del día 5 de octubre entrante, la subasta de un solar en el Reparto Medina, tasado en $25.000.00 que le ha sido embargado al señor Manuel Alvarez por la señora Clara Corbeña Rivacoba, para el cobro de un crédito hipotecario.

—Por edicto de igual fecha, el propio Secretario requiere a A. M. Puente, demandado por George Thompson para que dentro de diez días designe bienes de su propiedad en que hacer efectivas las cantidades mandadas a pagar.

—Por edicto de igual fecha el mismo Secretario cita para las 10 de la mañana del día 9 del actual a Feliciano Pérez, demandado por Gustavo García.

—Por edicto de fecha 31 del pasado, el mismo Secretario hace saber a Rufino Pérez Landa que se ha dado por interpuesto el recurso de reposición presentado con motivo de la declaración de quiebra de la sociedad González Jordi y Alvarez.

**JUZGADO DE PRIMERA INSTANCIA DEL ESTE**

—Por edicto de fecha de ayer, el Secretario Adolfo de Miguel, anuncia para las 10 de la mañana del día 19 de los corrientes la subasta de mercancías por valor de $432.10, embargados a Alfonso Fernández y Haro por Mauro Husillos, para el cobro de unas obligaciones.

—Por edicto de igual fecha, el Secretario Diego Rodríguez emplaza para dentro de treinta días a los herederos de Ramón García, fallecido intestado.

—También por edicto de fecha de ayer, el Secretario Augusto C. Oliva, hace saber a Miguel Robaina y Gil que las costas del juicio que le seguía Orencio Nodarse, a cuyo pago fué aquél condenado, ascienden a $455.05.

**JUZGADO DE PRIMERA INSTANCIA DEL OESTE**

—Por edicto de fecha 5, el Secretario Carlos Echevarría hace saber a José Casabuena, demandado con Gustavo Porta por la Sociedad "Sardiña y Hermano', que se ha señalado las 10 de la mañana del día 13 de los corrientes para el reconocimiento de la firma de Porto.

—Por edicto de igual fecha, el propio Secretario hace saber que se ha elevado a la Sala Civil y de lo Contencioso Administrativo de la Audiencia el expediente de jubilación de Ramón Andino Giménez.

—Por edicto de fecha 5, el propio Secretario emplaza a la sociedad 'Crédito y Construcciones' demandada por el Estado Cubano.

# CRONICA DE TRIBUNALES

# El Alcalde de la Habana Estableció Recurso, Para Ante el Supremo, Contra la Empresa del "Frontón Habana-Madrid"

EL SUPREMO DICTO SENTENCIA EN EL PROCESO POR UN HECHO SANGRIENTO OCURRIDO EN EL MERCADO PUBLICO DE MATANZAS.—CONTINUA DICTANDO SENTENCIAS LA SALA DE LO CIVIL DE LA AUDIENCIA EN RECURSOS CONTRA AFOROS HECHOS POR LA JUNTA DE PROTESTAS.—PENSION DENEGADA A LAS HIJAS DE UN MIEMBRO DEL EJERCITO LIBERTADOR.—INTERESANTE RESOLUCION DICTADA POR LA AUDIENCIA EN UN RECURSO GUBERNATIVO DE LA "ISLE OF PINES LAND AND TIMBER CORPORATION".—PRONTO SE VERA EN LA AUDIENCIA LA APELACION INTERPUESTA POR LA "SUN INSURANCE OFFICE" CONTRA SENTENCIA DEL JUZGADO.—NOTAS DE LOS TRIBUNALES

## EN EL SUPREMO

### SUCESO SANGRIENTO EN EL MERCADO PUBLICO DE MATANZAS

La Sala de lo Criminal del Tribunal Supremo ha declarado con lugar el recurso de casación por infracción de ley establecido por el procesado Julio Baez Ramírez, del comercio, vecino de Matanzas, contra la sentencia dictada por la Audiencia de dicha provincia, en causa que se le siguiera por el delito de homicidio.

La Audiencia, calificando los hechos de homicidio, con la circunstancia atenuante de no haber tenido intención el procesado de causar un mal tan grave como el que causara y con la agravante de reincidencia, condenó a Baez a la pena de catorce años, ocho meses, un día de reclusión temporal.

Pero el Supremo, al casar y anular la sentencia de la Audiencia matancera, dicta una segunda, por la que condena a Baez, como autor del delito de homicidio, con la atenuante antes referida y la agravante citada, prevaleciendo aquélla a ésta, a la pena de doce años, seis meses de reclusión temporal.

He aquí el Resultando Probado de la sentencia:

"Que como de doce y media a una de la tarde del día 5 de marzo del año en curso, y en el interior del Mercado Público de Matanzas, por diferencias surgidas con motivo de la compra-venta de una caja de tomates, hubieron de sostener un altercado Pastor Luis Dávalos y el procesado en esta causa Julio Baez Ramírez, durante el cual éste propinó a aquél un golpe, con el puño, en la región óculo-palpebral derecha, que le hizo caer al suelo y sufrir en la caída contusiones en las porciones derecha e izquierda de la región occípito-frontal, lo que le produjo la muerte a los pocos momentos, a consecuencia de la inhibición bulbar que por vía refleja le produjo el golpe y la caída recibidas, encontrándose en plena digestión los alimentos que el occiso había ingerido hacía poco tiempo, siendo causa directa de la muerte los traumatismos recibidos. El procesado, con anterioridad al hecho estaba ejecutoriamente condenado por sentencia de este Tribunal por el delito de disparos de arma de fuego contra determinada persona. No se ha probado que el occiso fuera de carácter díscolo y violento ni que hubiere tenido múltiples causas en el Juzgado Correccional de esta ciudad, ni que ofendiera de palabra ni maltrata de obras al procesado en forma alguna. El procesado, al realizar el hecho, desconocía que el occiso hubiere ingerido alimentos hacía poco tiempo".

### NULIDAD DE ESCRITURA E INSCRIPCION Y DESLINDE

La Sala de lo Civil de dicho Tribunal ha dictado sentencia declarando con lugar el recurso de casación, por infracción de ley, interpuesto por María Teresa Agramonte Agramonte, vecina de Camagüey, contra la sentencia dictada en apelación, por la Audiencia de dicha ciudad, en el juicio declarativo de mayor cuantía seguido por la recurrente contra Charles Richard Mulford, propietario, vecino de Gloria, en Camagüey, sobre nulidad de escritura e inscripción y deslinde.

El Tribunal a quo declaró la demanda sin lugar, absolviendo al demandado, con las costas a cargo de la demandante.

Pero el Supremo, en su segunda sentencia, reproduce la de la Audiencia que confirmó la del juez, en cuanto declaró sin lugar la demanda respecto a las nulidades, revocándola en parte y, declarando con lugar la demanda condena al demandado a que consienta en que se lleve a efecto el deslinde del terreno de su propiedad denominado "El Carmen", procedente de la finca "La Deseada", ubicada en Juinirú, en Camagüey, trazándose por peritos, de acuerdo con su título y el de la demandante, la línea que separa a aquella de la del lote que se adjudicó la actora, en la escritura de primero de febrero de mil novecientos seis y no hace especial condenación de costas ni declaratoria sobre temeridad ni mala fe.

### SEÑALAMIENTOS PARA HOY EN EL TRIBUNAL SUPREMO

**Sala de lo Civil**

Habana: Francisco Carbó contra José Alvarez. Ponente: doctor Trelles. Letrados: doctores Gans y Portela.

Matanzas: Accidente del Trabajo. Salvador Ferrer contra La Federal. Ponente: doctor Avendaño. Letrado: doctor Cruz Alvarez.

Habana: Sinclair Cuba Oil Company, contra La Vega Sugar Company. Ponente: doctor Figueroa. Letrados: doctores Pardo y Brito.

Habana: Compañía de Efectos Musicales Giralt contra Gladis C. Campbell. Ponente: doctor Cervantes. Letrados: doctores Velasco y Marill.

Oriente: José Ochoa contra Antonio Boudet. Ponente: doctor Cervantes. Letrados: doctores Regüeyferos y D. Silveira.

Oriente: Deslinde. Finca El Viso. Andrés Simón contra Julián López. Ponente: doctor Figueroa. Letrados: doctores Zaydín y Díaz Cruz.

**Sala de lo Criminal**

Habana: Estafa. José Braña. Ponente: doctor Palma.

Camagüey: Hurto. Juan B. Gómez. Ponente: doctor Palma.

Habana: Estafa. Gonzalo L. Córdoba. Ponente: doctor Caturla.

Matanzas: Imprudencia. Arturo Azcaño. Ponente: doctor Bordenave.

Oriente: Lesiones. Enedina G. Núñez. Ponente: doctor Bordenave.

Santa Clara: Hurto. José Artola, acusador particular. Ponente: doctor Rojas.

Oriente: Imprudencia. Manuel Penaboy. Ponente: doctor Rojas.

Habana: José A. Tamayo. Ponente: doctor Salcedo.

## EN LA AUDIENCIA

### RECURSO DEL ALCALDE CONTRA LA EMPRESA DEL "HABANA-MADRID"

El señor Nicolás de Cárdenas y Veciana, conocido procurador público y presidente del Colegio de la Habana, en nombre del alcalde de la ciudad doctor Miguel Mariano Gómez, acaba de establecer, ante la Sala de lo Civil y de lo Contencioso-Administrativo de esta Audiencia, recurso de casación, por infracción de ley, contra la sentencia dictada por la Sala de referencia en el recurso contencioso-administrativo establecido por la Sociedad Anónima Frontón Habana-Madrid, contra resolución del alcalde municipal de la Habana, de 22 de abril de 1927, que declaró sin lugar el recurso de reforma interpuesto por los señores Aurelio P. Vázquez y Angel del Cerro, contra la resolución de la propia autoridad de 25 de marzo de 1927, que dispuso que por el jefe del Departamento de Impuestos se procediera a cobrar a dicha sociedad el importe del cinco por ciento de las apuestas mutuas que se crucen en dicho edificio y doscientos cincuenta pesos por cada juego de pelota y que se cancele y devuelva a la repetida sociedad la patente semestral pagada en ese año económico por el juego de pelota, establecido en el epígrafe 46, apartado B, segundo grupo, por no ser procedente el cobro en esa forma.

La Audiencia, como se recordará, declaró el recurso de los señores Vázquez y del Cerro con lugar, dejando sin efecto las resoluciones del alcalde, con reingreso a la entidad recurrente de los impuestos indebidamente exigidos y satisfechos por razón de las mismas en cuanto exceden del señalado en el epígrafe 46-B, grupo segundo de las tarifas de libre regulación, que es el aplicable, y no hizo especial condenación de costas.

En su recurso el procurador Cárdenas mantiene cuatro motivos de casación, o sean: infracción del artículo IV de la Ley de 8 de agosto de 1919 y el acuerdo del Ayuntamiento de la Habana, de 12 de febrero de 1919, que modificó el Epígrafe 17 de la Tarifa de Libre Regulación de 1916 a 1917, acuerdo que modificó el Epígrafe disponiendo que por la exhibición de los espectáculos de Jai-Alai, se tributara al Municipio con la cantidad de doscientos pesos por cada función; infracción del Epígrafe 46-B de la Tarifa de Libre Regulación de 1923 a 1924, por indebida aplicación; el epígrafe 46-B del Segundo Grupo de la Tarifa de Libre Regulación de 1923 a 1924 y el Epígrafe que regula el impuesto sobre apuestas autorizadas en juegos permitidos contenidos en la Tarifa de Libre Regularización de 1916 a 1917 que obliga a la Empresa del Frontón Habana-Madrid a pagar al Municipio tanto el impuesto que grava el espectáculo como el cinco por ciento de la totalidad de las apuestas que se verifiquen en los mismos y, por último: infracción del artículo 61 del Decreto-Ley de 13 de septiembre de 1888 y el artículo 130 del Reglamento dictado para su ejecución, por no haber resuelto la Sala todos los puntos referentes al pleito, lo cual trasciende al fallo, como era su obligación.

### UN CASO DE ACUMULACION DE AUTOS

La Sala de lo Civil de esta Audiencia ha dictado sentencia, en el incidente promovido, en el Juzgado de Primera Instancia de Guanabacoa, sobre acumulación de autos, por Manuel Fernández Taboada, como cesionario de Otilia García Casas, para obtener la del juicio ejecutivo promovido en el Juzgado de Primera Instancia del Oeste, por el comisario de la Obrapía de los Santos Lugares, contra Joaquín García Alvarez, sus herederos o causahabientes al de igual clase seguido en el de Guanabacoa por Enrique Tovar Babé, como colector de capellanías del Obispo de la Habana, contra las mismas personas y contra Teófilo Ramos Castaño y Pedro Cruell.

El Tribunal declara no haber lugar a la acumulación solicitada por el juez de Primera Instancia de Guanabacoa y denegada por el del Oeste, con las costas al promovente, aunque no por razón de temeridad ni mala fe.

Representaron a los oponentes de la acumulación los doctores José de J. Sarranz y Adolfo Cabello Bermúdez.

### RECURSO CONTRA RESOLUCION DE LA JUNTA DE PROTESTAS

En los autos del recurso contencioso-administrativo establecido por el Ministerio Fiscal, a nombre del Estado, contra la resolución de la Junta de Protestas, sobre aforo de tejidos de yute y algodón, importado por Leopoldo González Cué, agente de aduana, la Sala de lo Civil de esta Audiencia ha dictado sentencia, declarando sin lugar el recurso del fiscal y, confirmando el aforo de dicho organismo, por la Partida 133-C, del Arancel, sin el recargo del cuarenta por ciento, en vez de la 133-G, con dicho recargo, como hizo la aduana.

### LA ABANDONO.

Rosa García Valdés, vecina de Martí 214 en Regla, dió cuenta a la policía que su esposo Pedro Espigot Bosch, la ha abandonado en unión de sus hijos, sin que le pase lo mas mínimo para el sustento de ellos.

## EN LA AUDIENCIA

### JUICIO SOBRE DESAHUCIO

Juicio de desahucio siguió en el Juzgado de Primera Instancia del Norte Ramón Sueiras Pita, propietario de esta capital, contra Andrés y Ramón Méndez López, del comercio de esta plaza, dictando el juez fallo por el que declaró con lugar la demanda condenando a los demandados a que dentro del término de quince días desalojaran la finca objeto del desahucio Calzada de Concha número 8, esquina a Fábrica, condenándolos al pago de las costas.

Sentencia que la Sala de lo Civil de esta Audiencia ha revocado, como lo solicitara el doctor Marino López Blanco, director de los demandados, desestimando la demanda, con las costas de la primera instancia de cargo del actor.

### AFORO DE IMPORTACION DE PAPEL

También ha dictado sentencia la Sala de lo Civil citada, en el recurso contencioso administrativo entablado por el fiscal, en nombre del Estado, contra la resolución de la Junta de Protestas, dictada en el aforo practicado en una importación de papel, hecha por el comerciante de esta plaza Elías Rada Girés.

La Audiencia declara la demanda del Estado sin lugar y confirma el aforo de la Junta, que aplicó la tara neta, en vez de la tara oficial, como solicitaba el Estado.

### PENSIONES A VETERANOS

Igualmente ha dictado fallo dicha Sala en los expedientes sobre pensión promovido por María Vicenta Concepción Espinosa Espinosa, vecina de San José de los Ramos, para ella y para su hermana Juana, como hijas del veterano fallecido Domingo Espinosa Izquierdo. La Sala confirma el auto del juez que declaró no haber lugar a reconocer el derecho de las promoventes a disfrutar pensión del Estado.

Y en el incidente de revisión de pensión, promovido por el fiscal, a nombre del Estado, contra Delfín Cabrera Cuéllar, la Sala citada ha confirmado la sentencia del juez de Primera Instancia del Este, que declaró sin lugar el incidente, concediendo pensión a Cabrera Cuéllar, en concepto de soldado del Ejército Libertador, ascendente a trescientos pesos anuales.

### IMPORTANTE RESOLUCION DICTADA POR EL SR. PRESIDENTE DE LA AUDIENCIA, EN UN RECURSO GUBERNATIVO

La Compañía "Isle of Pinos Land and Timber Corporation", dueño de la Finca "Vista Grande" en Isla de Pinos, estableció juicio de desahucio contra el señor Gerardo Muguez Couto, sus herederos, sucesores o causahabientes, arrendatario que era de dicha finca, y en cuyo juicio una vez dictada sentencia condenatoria, apercibido de lanzamiento, practicado este y tomada posesión de la finca por la entidad propietaria, por medio de su representante en Isla de Pinos, se solicitó mandamiento al señor Juez de Primera Instancia de dicho lugar con destino al Registrador de la misma, para cancelar las inscripciones de arrendamiento que tiene dicho inmueble, a lo que accedió el Juez, pero negándose a practicarla el Registrador por el fundamento de "no haberse dictado la providencia ejecutoria contenida en el mandato, en el juicio correspondiente, ya que el procedimiento sobre desahucio en que ha recaído tiene carácter y efectos legales determinados".

Contra dicha calificación estableció recurso gubernativo la citada Compañía, bajo la Dirección del doctor José María Aguirre, cuyo recurso, después de los trámites legales, fué declarado con lugar, ordenándose a dicho Registrador proceda a la cancelación solicitada, sin cobrar honorarios y dentro del plazo de ocho días, aceptando las razones y fundamentos legales aducidos por dicho letrado en su escrito de interposición.

### APELACION DE LA "SUN INSURANCE OFFICE"

Para el día 11 de los corrientes, a las dos de la tarde, está señalada en la Sala de lo Civil de la Audiencia de esta ciudad, la vista del recurso de apelación interpuesto por la SUN INSURANCE OFFICE, Compañía de Seguros de Incendio, con oficinas en el Edificio del Banco de Canadá, contra la sentencia del Juez de Primera Instancia del Oeste de la Habana, dictada en el pleito promovido contra dicha Compañía, por el señor doctor Ramón González Barrios, representante y Letrado director del señor Eugenio Martínez Miret, vecino de la calle Estrada Palma Alta No. 505, en Santiago de Cuba, que la condenó a pagar al actor la cantidad de UN MIL QUINIENTOS PESOS Moneda Oficial, intereses legales y costas, como importe del seguro de incendio pactado en la póliza acompañada.

Los bienes que protegió la póliza de referencia, estaban situados en el poblado de Belona, Oriente, y fueron totalmente destruidos por un incendio motivo por el cual se estableció la demanda, resultando condenada la Compañía aseguradora.

La Sala de lo Civil dirá la última palabra en este asunto.

### JUICIOS ORALES CELEBRADOS AYER

Se celebraron ayer, en la Audiencia, los juicios orales de estas causas:

El de la de Nicolás Marín Zenea, por cohecho, defendió el doctor Manuel E. Sainz Silveira; el de la de Jacobo Mishkins, por infracción de la Ley de Drogas, defendió el doctor Angel Veiga; el de la de Silvestre González, por robo y lesiones, defendió el doctor Isidoro Corzo; el de la de Ramón Menéndez, por imprudencia, defendió el doctor Torres; y el de la de José Zayas, por lesiones, defendió el doctor Casado.

### NOTIFICACIONES EN LO CIVIL

Hoy tienen notificaciones, en la Secretaría de la Sala de lo Civil de esta Audiencia, las personas siguientes:

Francisco Pulgarón, Ricardo Peralta, Federico Iñiguez, Ismael González de las Casas, Evelio Jiménez Cabrera, Emilio y Angel Fernández de Castro, Laredo, José A. Rivero Bello, Eugenio López Freixas, Miguel A. Saaverio Gabancho, Claudio Loscos, Oscar Gutiérrez, Alfredo Vázquez, Alejandro E. Riveiro, Francisco Zabarte, Carlos Fernández de Velazco, Miguel A. Rendom, Arturo Miró, Angel Alvarez Cerice, Miguel A. Rendom, J. J. Muller, Mario Alfonso Caballero, Juan M. Rodríguez Torralbas, Miguel A. Yurre Sigarroa, R. Illa, Arturo Merlos, Salvador Lombillo, Oscar Edreira, Tomás Radillo, Constantino Martínez, Antonio de la Luz, González del Cristo, Luis Castro, Marino Lamar García, Emilio Barrena, Fco. Marrero Chaviano, José Luis Llorens, Julio Blanco (urgente), Enrique Salazar y Parejo, José M. Sanchoyerto, Gerardo Moré, Fidel Pérez, Sergio L. Moré, Gerardo Moré, Fco. Casals, Matilde Pérez Ayala, Luis Domingo González, Alonso Padró Mónico, Joaquín Pedraza, Ariceto de Castro, Juan Bautista de la Concepción Soler, José Claro Bejarano, Emeterio de Armas, E. de la Campa, Candelaria del Valle, José Arenal, Francisco Felix Ledón, Rodolfo Fernández Criado, Alberto Febles, Guillermo Puente, Carlos Marquez Sterling, Adriano C. Carmona, Luis F. de Cárdenas, René Acevedo, Joaquín González Saenz, Samuel Giberga, José González del Cristo, Constantino Martínez (urgente).

### SEÑALAMIENTOS EN LA AUDIENCIA PARA HOY

**Sala Primera de lo Criminal.**

Arturo Carbonell, por lesiones. Defensor: doctor Illas.

Jesús Gómez, Defensor: doctor Aedo.

Saturnino Haro, por lesiones. Defensor: doctor Marill.

Rafael Garis, por estafa. Defensor, doctor Demestre.

Joaquín Fernández, Defensor: doctor González.

**Sala Segunda de lo Criminal.**

Antonio Doval, por estafa. Defensor: doctor Feria.

Alfonso Ledón, por atentado. Defensor: doctor Portocarrero.

Víctor Coma, por estafa. Defensor: doctor Coloma.

Genovevo García, por infracción postal. Defensor: doctor Pino.

Daniel González, por defraudación. Defensor: doctor Cabello.

Mario Cruz, Defensor: doctor Palma.

Ismael Barreras, por falsedad. Defensor: doctor Novo.

Benito Pérez, por hurto. Defensor: doctor Palma.

Manuel Pérez, por hurto. Defensor: doctor Palma.

**Sala Tercera de lo Criminal.**

José Briel. Defensor: doctor Mármol.

Felix Jorrín, Defensor: doctor Casado.

Lázaro Delgado. Defensor: doctor Casado.

José Valle, por lesiones. Defensor: doctor Méndez.

Antonio González, por atentado. Defensor: doctor Castellanos.

Carlos Valdés. Defensor: doctor Lorié.

José Fernández, por estafa. Defensor: doctor Marill.

### SEÑALAMIENTOS PARA HOY EN LA SALA DE LO CIVIL DE LA AUDIENCIA

Centro.—José Inés Martínez contra Juana Ma. Rodríguez. Consulta. Ponente: Presidente. Estrados. Fiscal.

Norte.—María Teresa González, contra Dionisio Pérez García. Consulta. Ponente: Echeverría. Estrados. Fiscal.

Gregorio Rivera contra Comisión Servicio Civil. Contencioso. Ponente: Echeverría. Letrado: Sotolongo. Parte.

Ca. Mercados Abasto y Consumo contra Alcalde Habana. Contencioso. Ponente: Echeverría. Letrado: Moragas-Espino. Pror. Villaverde. Cárdenas.

Contencioso.—Jorge E. Restropo y Arango contra Alcalde Habana. Ponente: Echeverría. Letrado: P. Mesa. Pror: Rodríguez-Cárdenas.

Oeste.—Gustavo Pino contra Banco Comercio y otros. Tres jugares. Ponente: Presidente. Letrado: Pino-Muñoz-Bolivar-Vidaña. Pror: Spinola-Cárdenas-Granados.

Centro.—Luis y Carmen Delaville contra María J. Valdés y otro. Menor. Ponente: Presidente. Letrado: F. García-Baños. Pror: Illas-Tariche.

Norte.—Luis Castro Parera contra Rafael Rodríguez Cabrera y otros. Incidente. Ponente: Presidente. Letrado: Galiana Canales-Guiral. Pror: Galiana-Castro. Parte. Estrados.

Audiencia.—Antonio Merlano en mayor Santiago Ledo contra Antonio Merlano. A Rebeldía. Ponente: Presidente. Letrado: Zaydín. Ledo. Pror: Armas.

Centro.—Galbán Lobo y Ca. contra Manuel Suárez. Menor. Ponente: Echeverría. Letrado: Novo-Heria. Pror: Udaeta.

Norte.—Josefa García Garavicho. Pensión. Ponente. Escobar. Parte. Estrados. Fiscal.

Norte.—Compañía Fiduciaria contra Rafael Naveira y otro Menor. Ponente: Presidente. Letrado: Angulo-Freyre. Aixalá. Pror: J. Causal-Dennes-Ferrer.

Marianao.—José A. Hernández, contra Mury Abdelmir Batan y otro. Menor. Ponente: Presidente. Letrado: Zunzunegui. Parte.

Almendares.—Nicolás Merino contra Quirino García. Menor. Ponente: Presidente. Pror: Ros. Parte.

# Los Correccionales

## PRIMERA SECCION

**Juez: doctor Enrique de Almagro. Secretario: Dr. José A. Iribarren.**

Absueltos: Horacio A. Tabares, de estafa; Juan Hernández Alayón, de hurto; Juan Delgado, de hurto; Arturo Pérez, de estafa; Bautista Pérez, de coacción; Florencio Bellegar, de lesiones; Santiago Parada, de daño; Pedro Montalvo, de coacción; Manuel García, de maltrato de palabras; María Bron, de escándalo; Wolf Bendler, de vejación; Chana Veje, de maltrato de obras; Sebastián Sánchez, de amenazas; Amado Macola, de escándalo; Isabel Lembrín, de escándalo; Camilo Vidal, de coacción; Pedro Meizozo, de faltas; Miguel Pérez, de vejación; Amado Bravo, de desobediencia.

Condenados: Oscar Braverman, por estafa, $10 pesos; Pedro Gómez, por infracción artículo 457 del Código Penal, 3 días; Gerardo Martínez, por tentativa de estafa, 31 pesos; Catalino Cuadrado, por estafa, 31 pesos; Jaime Sulivó, por infracción municipal, 1 peso; Ramón Egües, por lesiones, 20 pesos; Nelia J. Hernández, por escándalo, 1 peso; Manuel Cortés, por riña, 1 peso; Antonio López, por riña, 3 pesos; Juan Mura, por lesiones, 30 días; Rafael Martínez, por daño, 10 pesos; Jesús García, por lesiones, 30 días; Rafael Martínez, por daño, 2 pesos; Angel Armenteros, por portación de arma prohibida, 10 pesos; Jesús García, por lesiones y maltrato de palabras, 10 pesos.

## SEGUNDA SECCION

Juez: Dr. Gonzalo del Cristo.
Secretario: Dr. Fernando Gigato.

Santor Granda, infracción C. 50 artículo 607 del C. P., absuelto; Juan Martínez, infracción C. 50, artículo 607 del C. P., fianza; Manuel del Valle, infracción C. 50, artículo 607 del C. P., suspendido; Antonio Martínez, maltrato de obra, absuelto; Enrique Valdés, daño, maltrato de palabras y amenazas, $3.00 de multa; Guillermo Suárez, daño, maltrato de palabras y amenazas, absuelto; Julián Lee, maltrato de palabras y vejación, $3.00 de multa; Narciso Rodríguez, daño y vejación, decaído el derecho; Rafael Alvarez, desorden público y faltas a la policía, absuelto; Delfín García, maltrato de obras y amenazas, absuelto; Juan Mayorquín, amenazas, suspendido el juicio; Laureno Rodríguez, infracción C. 50, artículo 607 C. P., absuelto; José Sánchez, lesiones, $10.00 de multa; Carlos Carmona, infracción artículo 598 del C. P., absuelto; Juan Cárdenas, infracción sanitaria, absuelto; Manuel Suárez, infracción sanitaria, fianza; Francisco Suñes, infracción sanitaria, suspendido; Luis Piñón, desobediencia, $1.00 de multa; Juan Martínez, desobediencia y faltas a la policía, fianza; Nicéforo de la Vega, desorden público y faltas a la policía, fianza; Andrés Rodríguez, desorden público, suspendido el juicio; Luis V. de Alcalá, desorden público, fianza; Eleseno Vila, desorden público, suspendido el juicio; Lucas Madan, desorden público, suspendido; Florentino González, desorden público, suspendido el juicio; Luis Izquierdo, desorden público, suspendido el juicio; Manuel Martínez, desorden público, suspendido el juicio; Miguel de la Trinidad, desorden público, suspendido el juicio; Felipe Toscano, lesiones y desorden público, suspendido el juicio; Gilberto González, lesiones y desorden público, suspendido el juicio; Armando Duval, lesiones y desorden público y uso de arma prohibida, fianza; Miguel Morera, lesiones y desorden público, y uso de arma prohibida, fianza; José J. Carabia, lesiones, desorden público y uso de arma prohibida, suspendido; Fito Lorenzo Delgado, escándalo por embriaguez y lesiones, $5.00 de multa; Jesús Hernández, lesiones en riña, suspendido el juicio; Avelino Díaz, lesiones en riña, suspendido el juicio; Manuel González, infracción C. 2o

# SOCIEDADES ESPAÑOLAS

## EN "CONCEPCION ARENAL" HUBO UN SOLEMNE ACTO

### La sección de recreo de la prestigiosa sociedad gallega, tomó posesión de sus cargos

Tomó posesión la Sección de Recreo de la prestigiosa sociedad "Concepción Arenal".

Al acto concurrieron la totalidad de sus integrantes, tomando todos posesión de sus puestos con visibles demostraciones de agrado por parte de los directivos presentes y con el aplauso general de los asociados que allí se congregaron.

El presidente general auxiliado del secretario, procedió a dar posesión al referido organismo pronunciando frases muy sentidas, elogiando o exaltando los méritos de las señoritas y señores que se comprometían a formar parte de tan importante Sección, felicitando por último al señor José Gómez Sánchez, presidente de la Sección, por el acierto puesto de manifiesto en la designación de los asociados que compondrían la Sección de su presidencia.

En el acto de aceptar la dirección de la Sección, el presidente titular del organismo, contestó a lo perorado por el presidente general, agradeciendo en nombre de la Sección las finas atenciones que de su conversación se habían desprendido, terminando con frases dictadas verdaderamente por el afecto, por mediación de las cuales expresó su gratitud a los componentes de la Sección, por la prueba de aceptación que daban al concurrir a aquella reunión, en lo que respecta a los nombramientos que se complació en autorizar, haciendo fervientes manifestaciones en cuanto a la labor que está dispuesto a realizar en pro de la Sociedad, conquistó de todos los allí reunidos una ruidosa ovación, expresión que lleva aparejada la buena cualidad de general conformidad, respecto a la cooperación que en estos casos necesitan estos organismos de todos los asociados.

La Sección quedó constituida de la siguiente forma:

Presidente: Sr. José Gómez Sánchez, entusiasta asociado que nunca ha escatimado diligencia alguna que tendiese al mejoramiento de la entidad.

Vice-Presidenta: Srta. Luisa Amado Viana, damita gentil y bella que une a sus naturales y pródigos encantos personales su trato exquisito, siempre muy decidida al sacrificio por la Sociedad Concepción Arenal.

Secretario: Sr. Pedro Bonome García, entusiasta, batallador e incansable arenalés.

Vice-Secretario: señor César Vila Espinosa, arenalés 100x100, demostrado en múltiples oportunidades.

Vocales: señoritas, (muy entusiastas todas por cierto) Lolita Amado, Serafina Amor, Silvia Díaz, Estrella Valdés, Tina Alemany y María Fernández.

Vocales: señores, (todos muy animosos, entusiastas y constantes) Ricardo Facenda, Francisco Pérez, Ricardo Hernández, Jesús Santamarina y Antonio González.

En la columna de honor, figuran como vocales, las activas y bellas señoritas, Ana Lilia Díaz, Luz Suárez, Máxima y Julia Villacián.

Entre otros importantes acuerdos figura el de celebrar un festival en honor de los asociados, habrá de verificarse muy en breve, solo esperan la autorización de la Junta Directiva para darlo a conocer a sus asociados.

Muchos éxitos les deseamos.

## UNA REUNION EN EL CENTRO GALLEGO

Hoy a las 4 p. m. celebrará sesión este alto organismo del importante Centro Gallego.

Presidirá el Sr. Jesús María Bouza, y concurrirán todos los señores que la integran.

Conocerá y discutirá asuntos de carácter administrativo.

## LA RECAUDACION DEL MONUMENTO A FDO. BLANCO

### Los donativos ascienden a la suma de ciento nueve pesos hasta ahora

He aquí la tercera relación de donantes de la suscripción iniciada por la Sociedad Hijos del Partido de Corcubión pro-monumento a Fernando Blanco de Lama:

| | |
|---|---|
| Suma anterior . . . . . | $ 69.00 |
| Sr. Francisco Piñeiro . . . | „ 25.00 |
| Sr. Francisco Trasmonte y Costa . . . . . | $ 5.00 |
| Sr. Joaquín García y Canosa | $ 5.00 |
| Suma y sigue . . . . . | $109.00 |

(Continuará)

## *La Función de la Beneficencia Astur, Mañana*

### Sólo quedan disponibles algunas lunetas y butacas. Entusiasmo indescriptible para esta fiesta

Un nuevo aliciente tendrá la función a beneficio de esta sociedad de beneficencia. Como anunciamos en días anteriores y según la nueva relación que al final expondremos, han sido adquiridos ya todos los palcos, plateas, principales y del segundo piso del gran teatro Payret, para la función de mañana sábado día ocho.

Cuantos integran los clubs asturianos, siempre atentos a todo lo de esta institución de Beneficencia, no solamente han adquirido localidad, sino que también y en muy celebradísima iniciativa, propónense concurrir con los estandartes de cada club que colocarán en el palco o grillé del primero y segundo piso que a cada uno corresponda. La selecta concurrencia que como siempre acude a este beneficio y las hermosas colgaduras que formarán con los estandartes, dará una nota de realce y exquisita elegancia en el presente año, a la fundación de la beneficencia asturiana.

A las relaciones ya publicadas de distinguidas familias asturianas que tienen adquirido palco platea para este beneficio, tenemos que agregar hoy terminando, las de los señores Manuel Menéndez, dueño de los grandes almacenes de La Nueva Isla, Don Manuel Muñiz, ex-presidente del Centro Asturiano, Don Severo Redondo, rico industrial, Don Ceferino Junquera, gerente de la Compañía Litográfica, Don Angel Collado de la casa Crusellas y Don Rogelio Echevarría, almacenista de tabaco en rama.

Completan a la vez las relaciones de los clubs asturianos que en pasados días publicáramos, el Círculo Ovetense y su Concejo, los Clubs Gradense, Llanera, Belmonte y Somiedo, Allandés, "El Franco" Illas y Grandalés.

Hoy se reune la Comisión organizadora de este beneficio al objeto de ultimar varios números de varietés muy celebrados y que mañana daremos a conocer.

Lunetas y butacas, única localidad disponible, puede ser adquirida en la Secretaría de esta sociedad, sita en Corrales núm. 2, entre Cárdenas y Economía o por el teléfono A-8202.

## LOS CHARROS Y CHARRAS DE LA C. SALMANTINA

### Celebrarán una gran fiesta típica el domingo próximo con grandes sorpresas

Celebraron junta los "charros" gentiles de la comisión de fiesta acordando los premios que han de concederse a los que resulten triunfadores en los diferentes concursos, también se tomó el acuerdo de recordar, por este medio, a quienes deseen tomar parte en los concursos organizados el día 7 a las 1 p. m. vence el plazo para inscribirse con opción a premio; ya hay algunas inscripciones para el juego de calva, tiro de barra y bailes charros para este último se han presentado dos parejas, la señora Nieves García con el señor José Hernández y la señora Basilia Torres con el señor Donato Torres. Tenemos conocimiento que a estas seguirán otras, que al igual que las dos antes mencionadas hacen verdaderas filigranas con los pies, ellas, y ellos repicotean las castañuelas que es primor, al compás de charradas y fandangos y estamos seguros que harán recordar a todos los espectadores charros aquellos bailes caseros que doe imprviso surgían en los hogares pueblerinos amenizados por una pandereta o por el badil y una llave, y cantando alguien aquella copla que dice:

Señor bailador magito,
baile baileme bien a esa dama,
con la puntita del pie,
hágale usted una monada...

En la misma junta se dió conocimiento de que la representación de los ocho partidos de la provincia la llevarán las señoritas Anunciación Igelmo por Salamanca; Pilar Lozano por Alba de Tormes; Marceliana Botón por Bejar, Elisa Acero por Sequeros, Orosia Sánchez por Vitigudino, Maximina Botón por Ciudad Rodrigo, Cristina Sánchez por Ledesma y Concepción Jiménez por Peñaranda. Todas irán luciendo el típico traje de charra y una abnda co nel nombre del respectivo partido. Estas adorables charritas serán acompañadas por otras no menos adorables damitas del comité, que lucirán también el típico traje. ¿Veremos algún calzón, alguna gorrilla d epelo, y alguna angurina? Creemos que sí, los charros son muy reservados y amigos de dar sorpresas.

Y por hoy solamente nos resta decir que el sábado publicaremos el prgrama íntegro.

## MOVIMIENTO DE ENFERMOS HABIDO AYER HASTA LAS CUATRO DE LA TARDE, EN LAS QUINTAS DE SALUD

**La Purísima Concepción de la Asociación de Dependientes**

INGRESARON: Victoriano López Yanes, Antonio Valmajo González, Ignacio de la Cuesta González, Jesús Vazquez Martinez, Ciriaco Rivero López, Juan Campas Ruidanet, José Manuel Martinez Nuñez, Benito López Fernández, Vitilio Herrera Valdés, Virgilio Lorenzo Martinez, Pedro Mena Pérez, Luis López Martinez, Arturo Ferrer Ferrer, Luis Sabio Aizuain, Santos Alvarez Carro, Juan Diaz Gómez, Enrique Llanes Martinez, Eduardo Fernández Novoa, José María Bernia Alfaro, Pablo Garcigas Gutiérrez, José Aparicio Maza, Lázaro Toledo Canet, Fernando Lillo López, Ramón Lavandeira Varela, Manuel Anciros Fernández, Miguel Alvarez Martin, Leopoldo Sierra Fernández, Luis García Quibus, Julián Gálvez Gálvez.

SALIERON DE ALTA: Jesús González, Zoilo Diaz Palenzuela, José María Vallvé Pamies, Rafael Nuñez Portela, Juan Pérez Delgado, Daniel Paino Paino, José Villar Norcielle, Pedro García Tápanes, Juan José Diaz Alvarez, Juan Capdegelle Mayor, José Lipcius Arusas, José Pousa García, José Silva Hernández, Julio Sánchez Fraga, Raúl Miranda Alfonso, Feliciano Loveña Campo, Serapio Mons Rosario, Jesús Bao Martinez, Honorato Trigo Rios, Octavio Baeza Ayala, Leonel Madruga García, José María Mantilla Hernández, Antonio Valmajo González, Francisco Carballo Fuste, José Ramón Fernández Martinez, Manuel Morant Romero, Eladio Vivancos Alcázar.

**La Benéfica del Muy Ilustre Centro Gallego**

INGRESARON: Jsé Rodriguez Varela, José Tenreiro Gente, José B. González Carballedo, Andrés Ulfe Martinez, José Vazquez Pérez, Gumersindo Jose Piñeiro, Francisco Otero Varela, Avelino López López, José Clmente Pérez Rey, Daniel López Fernández, Julio González Rodriguez, Fernando Slap Canet, Matias Pardiñas Alvariño, Eladio González Garrido, Constantino Batán Santiso, Arcadio Iglesias Fernández, Manuel Maseda Rodriguez.

SALIERON DE ALTA: Inocencio Franco Fernández, Jesús Canceio Freire, Vicente López López, José Rodriguez López, Francisco Labrada Martinez, Benito Blanco Rodriguez, Francisco Viña Cordeiro, Pablo Alonso Alvarez, Marcial Castro Paradela, Manuel Fernández López, Antonio Deaño Alonso, Teodoro Arias Canida, Manuel Basoa Canal, Manuel Alvarez García, Jovito Alvarez Castro, Francisco Lozano Maseda, Ramiro Rodriguez Dorado, Ambrosio Barro Soto, Cándido Testa Ventosela, Gonzalo López Timirao, Enrique Alonso Fulgueira, Antonio Pico Galdo, José Antonio Martinez Iglesias, Antonio Reboredo Casao, José María Pita Tejeiro.

**Covadonga del Centro Asturiano**

INGRESARON: Antonio Clerch; Florentino Fernández; José Golmenera; Manuel González; José Tejedo López; Antonio Pulpeiro; Alberto Torres; Faustino Pérez; Luis Pérez, Manuel Palón Muro; Francisco Marrero; José Antonio Aguirre; Valentín Almeida; Félix Fernández; Daviol García Sierra; Victoriano Miranda; Bautista González; Francisco González; Genaro Pérez; Abelardo Lomaño; Dámaso Fernández; Manuel Rodriguez; René Collazo Rodriguez, Juan Franco Delgado; Celestino Rivero; Santos Sierra Valledor, Victoriano Huerta; Ramón Benito Menéndez; Enriqueta Ramos.

SALIERON DE ALTA: Manuel Sánchez Menéndez; Pedro Fernández Rivero; Marcelino Fernández Pérez; Emilio Fernández Suárez; Manuel Lacera Rodriguez; Francisco Riera García; José Campiello Guerra; Guillermo Llosa Viga; Aurelio Alvarez Alvarez; Prudencio García Bueno; Jacinto Barrotq Pérez; José Mena Echenique; Venancio Fernández; Manuel Alvarez Fernández, Pedro Cué Navarro; Luis Alonso Fernández; José Rodriguez Behar; Roberto Galpern; Arturo Durán Aguirre; José Lolana Sánchez; José Fernández Arias; Pedro García Fernández; Gabriel Sanjuán Gutiérrez; José Villar Villar; Miguel Costales; Genaro Galán Gutiérrez; Ricardo Sordo Fuentes; Arliero García Novegas; Joaquín Fernández; Manuel Pendas Menéndez; Alfredo Muñiz Artimez; Enrique Jorge Pairón; Angel Pacheco Gel; Primitivo Alvarez; Angel Crespo Martinez; Eusebio Sánchez; José González; Manuel Alonso García; Aulonio Sarmiento; Celestino Del Valle; José Miyar Busto; María Dolores Blanco.

**Nuestra Señora de la Candelaria de la Asociación Canaria**

INGRESARON: Juana Reina Conesa, Antonia Conesa Delgado, José Cabañas, Francisco Ceballos, Juan Pérez Luis, Benito Pérez Hernández, Roque Rodriguez, Juan Morales Martin, Graciliano Herrera, Alonso González, Domingo Pérez Fernández, Manuel Negrin, Serafín Hernández Aguiar, Francisco Fernández Rodriguez, Everardo Dominguez.

SALIERON DE ALTA: Tomás Pérez Ortega, José Noda, Reinaldo Cárdenas, Eloy Hernández, José Fernández Barbeito, José Travieso, Manuel Hernández Hernández, Domingo Bonachea, Federico González, Francisco López Caceres, Diego Vega, Pedro Mendoza, José Arias Suárez, Luis Pérez Rodriguez, Juan Guerra Pérez, Manuel Cebreg.

**Sanatorio del Centro Castellano**

INGRESARON: Severino González, Mercedes Varela, Francisco Maraña, Jesús Jordán, Mary Orozco, José Malvido.

SALIERON DE ALTA: José Meltore, Fernando Prieto, Marcial Prieto, Manuel Blanco, María Bárcenas, Demetrio Llamas, Piedad González, Ramira Prieto.

**La Balear del Centro Balear**

INGRESARON: María Rodriguez, Manuel Nadal, Mercedes Zaragoza de López, Cándida Abonzo Fernández, Cecilia Iglesias García, Alfredo Vazquez Fernández.

SALIERON DE ALTA: Carmen Fernández Alvarez, Concepción Durán Dopazo, Josefina Pérez Nieva, María Pérez Riesgo, Consuelo Pena García, Antonio Juerez Castells, Trinidad Pereijo Yañez, Manuel González Celorio, Angeles Arias Arroyo, Onofre Riera Alemán, Aurelia Rodriguez Martinez, Encarnación Rodriguez Diaz.

**Concepción Arenal de Hijas de Galicia**

INGRESARON: Rosario Castro, Manuela Rivas, María Cristina Zaragoza, Julia López, Enma Alonso, Celestina Yañez, María Marquez, Belén Gutiérrez, Dolores Antoyo, Jesusa Valdés.

SALIERON DE ALTA: Pilar Iglesias, Josefa González, Estafanía Antes, Carmen Seijas, Carmen Hernández, Antonia Balta, Rosa Flores, María Cristina Hernández, Concepción Diaz y Gumersinda Regueira.

## ACTOS PARA HOY

**Club Luarqués.** — Junta directiva, en el Centro Asturiano, a las 8 y 30 p. m.

**Guitiriz y su Comarca.** — Junta general, en San Rafael 171-73, a las 8 y 30 p. m.

**Hijos del Partido Judicial de Llanes.** — Junta directiva, a las 8 y 30 en el Centro Asturiano.

**Centro Gallego.** — Comisión Ejecutiva a las 4 p. m.

**Centro Asturiano.** — Comisión económica, a las 8 y 30 p. m.

**Estudiantil Cervantes.** — Toma de posesión de la nueva Junta Directiva, a las 8 y 30 p. m.

## EL REPARTO DE PREMIOS EN EL C. ASTURIANO

### El próximo domingo se celebrará una grandiosa fiesta para abrir el concurso

He aquí el brillante programa de la fiesta que habrá de celebrarse el domingo próximo, a las 2 p. m., con motivo del reparto de premios a sus alumnos y de la solemne apertura del curso de 1928 a 1929.

PROGRAMA

Apertura del acto por el señor Presidente General.

1.— Himno Nacional.

2.— "Alborada", ejecutada al piano por la alumna Josefina Fernández Caldevilla.

3.— "Granada", canción.

a) "Te Quiero", jota, por la alumna Mercedes Fernández Merino.

4.— "El Cateto", humorada, por el señor Emlio Graciani.

5.— "Aires Asturianos", ejecutado por el siguiente grupo de alumnos: señorita Consuelo Martínez, señores Arístides de Guevara, Julio Rayneri, René Vélez, Carlos López, René Rayneri, Oscar Rayneri, Marcelino González, José Luis Vidaurreta, Victoriano de la Sota, Eduardo Sastre y José López.

6.— Reparto de Premios.

7.— Discurso por el doctor Sr. Salvador Salazar Roig, Catedrádito de Literatura de la Universidad de la Habana.

8.— "Quinto Concierto de Keller", ejecutado al piano por la alumna Bertha Grandío Hernández.

9.— "El Betunero", dueto cómico interpretado por la señorita Presentación Navarro y el señor Emilio Graciani. Maestro Director Concertador: señor Pastor Torres.

10.— "Los Anunciante Modernos", diálogo cómico por los señores Eustasio Santana y Angel Iglesias.

11.— "El Día de la Caña", monólogo interpretado en carácter por su autor el señor Hernani Torralbas.

12.— El Cuadro de Declamación de la "Sociedad Jovellanos", que dirige el señor E. Graciani, pondrá en escena el juguete cómico lírico en un acto y en verso, original de J. Jackson Veyan y música de los maestros Valverde (hijo) y Barrera, titulado: "La Señora Capitana": con el siguiente reparto: Nicolasa, señora María Amelia Macías; Josefina, señora Angeles Ochoa: Delfina, señora Presentación Navarro; Rubiales, señor Emilio Graciani; Napoleón, señor Eustasio Santana; Lobo, señor José García; Bravo, señor Atilano Sanz; El Vizconde, señor Angel Iglesias y Un Mozo, señor Tomás Martínez y Apuntador: señor A. Vidaurreta. Hora: A las 2 de latarde.

## *Las Fiestas del C. Estudiantil y R. de Campoamor*

### Se reunirá la Junta Directiva para acordar los actos en honor del poeta

Este simpático Círculo Estudiantil Progresista, que día tras día es nuestra ocupación, se reunirá el jueves día 13 del actual, en una importante Junta Directiva y de Secciones, para tratar asuntos relacionados con las brillantes fiestas que tiene en proyecto, tales como la grandiosa velada en honor a la memoria del inmortal Campoamor, entrega de títulos de Socios de Honor a los Redactores de Sociedades Españolas, acto que quieren que revista los caracteres más hermosos para honrar de esa forma a estos humildes de la pluma; también se tratará de la grandiosa excursión que proyectan al Mariel. A esta importante Junta asistirá el Comité de damas en pleno, Sección esta, que preside la señora Vilató de Simón, y en ella se dará posesión de sus puestos a veintiséis damas más que solicitaron pertenecer a tan importante sección.

Los muchachos de la Directiva, siempre tan alegres y bulliciosos, teniendo en cuenta que vienen a formar parte del Comité de Damas un nuevo grupo de bellas damitas, acordaron contratar una afamada orquesta, para terminar esta Junta con un buen número de bailables en honor de tan simpáticas ninfas.

El señor Secretario me ruega haga saber a todos los asociados del Círculo, que pueden asistir, con sus respectivas familias a tan elegante acto; así como que será requisito indispensable para tener acceso al local, la presentación del recibo del mes en curso; aquellos que aún no tengan su recibo podrán recogerlo en Secretaría el mismo día.

Será indudablemente un nuevo triunfo que se anotarán los diligentes directivos de esta poderosa institución.

## EL FESTIVAL DE LA CANDELARIA Y SU SIGNIFICADO

### Será un gran acontecimiento social. Continúanse recibiendo donativos para la fiesta

La Gran Verbena de la Candelaria Constituye el tema de todas las conversaciones, y ello es demostrativo del inusitado entusiasmo que ha despertado, el gran festival de la Candelaria, cuya celebración está anunciada para mañana, sábado, en los terrenos del Habana Park.

Festival de caridad que ha sido organizado por las figuras más sobresalientes de la mejor sociedad habanera y de la colonia canaria, para destinar sus productos a la construcción de una magnífica capilla en el hermoso sanatorio de la Asociación Canaria, orgullo legítimo de los hijos de las afortunadas y de nuestro país.

Desde los primeros momentos despertó la iniciativa de nuestro estimado compañero señor Pablo Alvarez de Cañas las más vivas simpatías y puede decirse que todos los elementos de valor de la buena sociedad habanera, y de la laboriosa colonia citada, han puesto a contribución sus mejores deseos y sus entusiasmos mejores para lograr que el éxito sea rotundo, definitivo y digno de la hermosa finalidad que tiene ese brillante festival.

El Habana Park lucirá mañana como nunca; los numerosos kioscos que allí se han levantado mediante la labor de muy distinguidas señoras y bellísimas señoritas darán a aquel lugar un aspecto encantador. En todos los kioscos se admirará la belleza de la mujer cubana y de la mujer canaria, radiantes de hermosura, y como complemento de ello, el alumbrado que lucirá Habana Park será verdaderamente fantástico, pues a ese aspecto de la gran fiesta se le ha prestado especial atención.

Calcular el número de personas que mañana desfilarán por dicho lugar es cosa imposible. Tal es el entusiasmo que existe.

La venta de entradas en estos días ha aumentado considerablemente, pues infinidad de personas han acudido a solicitarlas.

Aun se siguen recibiendo donativos de personas que han pagado por sus entradas sumas importantes.

Entre las últimas se cuenta la Marquesa de Villalta que en el día de ayer abonó 50 pesos por su entrada. Los esposos Sra. Inés Gómez de Bravo y señor Francisco E. Bravo, pagaron, también, por su entrada, cada uno, la misma suma de 50 pesos.

En la organización de cada uno de los kioscos han laborado admirablemente en estos días los respectivos Comités que han tenido esa labor a su cargo y todos están ya preparados admirablemente.

He aquí la relación de los mismos: "Cabaret", "La Candelaria", Bar "La Alegría", "Kiosco Cubano", "Tabacos y Cigarros", "La Gran Tómbola", La Taberna "El Teido", "Club Tenerife", "Kiosco de los Refrescos" y otros; entre los espectáculos figuran: El Carro Loco, el Carrousel, el Whip, la Estrella, los Botes, las Sillas Voladoras, los Zepelines, el Circo, el Cine, etc.

También ha despertado gran entusiasmo la rifa del magnífico automóvil marca "Graham Paige", que deberá tener efecto, también, en la noche de mañana y en el acto del festival. Cada una de las entradas lleva adherido un número para participar de esa rifa, quedando, por tanto, incluido ese derecho en el precio de la entrada.

Todo, pues, hará que el gran festival de la Candelaria sea el mayor acontecimiento social de esta temporada, pues así lo merecen lo mismo la Asociación Canaria que sus distinguidos organizadores.

## LA TRADICIONAL FIESTA DE LOS DE "LA FARDA"

### En Hershey tendrá lugar el acto que organizan en honor de Ntra. Sra. de Begoña

El próximo domingo, día nueve, tendrá lugar en el vecino y hermoso central Hershey, la tradicional fiesta anual que, según costumbre de años anteriores vienen celebrando los gijoneses residentes en esta capital habanera, en honor de Nuestra Señora de Begoña, Patrona de Gijón. Por causas ajenas la Comisión de Fiestas que preside el incansable amigo Muñiz, no pudo verificarse, conforme a los deseos de dicha Comisión y los de los gijoneses, en su fecha, en agosto, mes en el cual los gijoneses ponen su pensamiento en las grandes fiestas que en Gijón se llevan a cabo. Ello no obstante, gracias a las gestiones realizadas por la citada Comisión, puede asegurarse que la excursión de los gijoneses a Hershey el domingo venidero, en nada hará desmerecer a las celebradas en años anteriores, y dejará grabados gratos recuerdos en la memoria de los gijoneses que añorando aquel cachín de Asturias, sienten la nostalgia de la tierrina, sobre todo en estas fechas solemnes que traen a la memoria ciertas evocaciones que aún reviven ,concentrándose perennes.

El programa y el lugar no pueden ser más atractivos para llenar todas las exigencias. Buen menú, buena música, como para que los rapazos se figuren que están en Somió, en El Combe. o La Caldera, tan pronto llegue el tren excursionista al central: aparte de que la orquesta "Rondón" hará oir entre lo mejor de su extenso repertorio, populares aires asturianos, durante el trayecto.

Demás está hacer resaltar la alegría y expansión que reinarán por unas horas en aquel bello lugar, y al regreso no quedará gijonés que deje de entonar aquello de: Bello es Gijón. Puerto hermoso...

## EL DEPORTIVO CENTRO GALLEGO Y SU GRAN BAILE

### Este se denominará de "los trofeos", y tendrá lugar el 9 en la expresada sociedad

Nueve de septiembre. He ahí el día en que se celebrará el grandioso baile de Los Trofeos. He ahí igualmente la fecha anhelada por toda la juventud bailadora de esta gentil Habana.

Los trabajos de organización, adelantan de manera extraordinaria. Ya están terminados los "centros" especiales, dond ehabrán de ser exhividos los valiosos trofeos, conquistados en formidables justas balompédicas por el "once" aguerrido y famoso del club Deportivo Centro Gallego.

Se está ultimando por la Comisión de Música, el regio programa que habrá de desarrollarse la noche del nueve de septiembre, en los elegantes, hermosos y frescos salones del Palacio del Muy Ilustre Centro Gallego, cuyos salones lucirán un bonito y artístico adorno floral, desde la rotonda de la escalera principal, flores, muchas flores, de lindos matices de la rica flora criolla.

En cuanto a los concursos de fox y tango, tenemos que decir que las dos piezas que servirán para el concurso, serán estrenadas esa noche. Piezas que por su positiva atracción, ha de llamar poderosamente la atención, tan es así que han de ser en lo adelante el mayor aliciente de cualquier baile. Con lo cual estarán encantados los amantes de Terpsícore.

Los premios que serán otorgados, tanto a las señoritas del Comité de Damas que preside Angelita Fournier, que queden en los cuatro primeros lugares en la colocación de entradas, como los que se entreguen a los vencedores en los concursos, los publicaremos en su oportunidad, como habremos de publicar asímismo el descomunal programa que ejecutarán la popular orquesta de Zerquera, y el no menos popular Jazz Band Nueva Yrok.

## LA DELEGACION EN GUANAJAY DEL "DEPENDIENTES"

### Ultimos detalles de la gran fiesta que celebrarán en dicho pueblo

Por la Sección de Propaganda de la poderosa Asociación de Dependientes, quedó de modo definitivo acordado que en las fiestas que han de tener luga rel próximo domingo en la Delegación de Guanajay, se realice el mayor esfuerzo en demostración de los grandes beneficios que la Asociación ofrece a sus asociados, con encargo a los oradores que han de hacer uso de la palabra en la asamblea que ha detener efecto en el salón de la "Colonia Española" de la citada villa, demuestren a trascendencia de los ideales que dan vida a la institución, y que son el exponente de sus grandes prestigios, encarecer asímismo de dichos oradores la necesidad de anunciar a las delegaciones que muy en breve la Sección de Propaganda celebrará una magna asamblea en esta capital con la representación de las mismas, para fijar derroteros que acrecienten los estímulos del cuerpo social, encaminándolos hacia las probables mejoras que se han de establecer en beneficio de los asociados del interior.

A propósito de las buenas noticias recogidas en la Asociación, nos place dedicar unas líneas al viejo y entusiasta asociado perteneciente a la Delegación de Ciego de Avila, señor Lucas de la Torre, el que de paso en esta ciudad, acompañado del Delegado de la Sección de Propaganda señor Herminio Navarro, visitó el Palacio Social y la Casa de Salud, quedando admirado de los grandes adelantos de la Asociación en estos últimos años.

Deseamos al señr la Torre la más grata permanencia en le Habana, y un feliz regreso a la ciudad de Ciego de Avila donde radica el mundo de sus negcios.

Algo hemos de decir también de la gran fiesta que el próximo domingo celebrará la Sección de Propaganda, reconociendo la intensa labor desplegada por tan importante organismo social para que la reorganización que ha de tener efecto en la villa de Guanajay revista la extraordinaria importancia que se le ha querido suponer dado que los elementos de aquella localidad han cooperado con la misma Sección en los trabajos llevados a cabo para el mayor esplendor del acto cuya reseña publicaremos el lunes de la semana próxima.

## NOCHE MADRILEÑA SE DENOMINA LA ALEGRE VERBENA

### El programa bailable no puede ser más atractivo. Los Wizzard y el sexteto Botón de Oro

La Juventud de ambos sexos cada día más entusiasmada por su Noche Madrileña como la dan en llamar; toda en noble competencia por ver quién más entradas coloca y su labor tiene compensación pues son muchos los que sienten verdadero afecto a los bailes del Club Madrileño, no solo por la organización de los mismos, sino por el número de mujeres que a ellos concurren y dan con esto la más bella nota.

Amenizarán este baile la tan conocida orquesta de Los wizzards, debidamente reforzada y el Sexteto El botón de Oro, el cual tiene preparados unos sones especiales para esta verbena.

El programa no puede ser más sugestionador para todo aquel aficionado al baile como puede verse en el detalle.

Vals, Ramona.
Danzón, ¿Dónde estás, corazón?
Fox, My Blue Heaven.
Danzón, Infame.
Schottis, Paso al Mantón.
Danzón, Mulatica Linda.
Paso doble, Los Flecos del Mantón.
Danzón, Flor de Trébol.

SEGUNDA PARTE:

Fox, The Dance of The Blne Danuwve.
Danzón, Ay, Mamá Inés.
Schottis, Mírame.
Danzón, Siboney.
Fox, So Long.
Danzón, El que siembra su maiz.
Fox, Dolores.
Danzón, Te Odio.
Paso doble, Currito de la Cruz.

## UN FESTIVAL DEL CENTRO BALEAR EN LA COTORRA

### Interesantes noticias del Centro Balear sobre su actuación y propaganda

Para hoy, viernes, a las ocho y media de la noche, está convocada a junta ordinaria del presente mes, la activa Sección de Sanidad de ese prestigioso Centro.

El valioso organismo que labora bajo la presidencia entusiasta de nuestro atento amigo, señor Pedro Masot Vidal, viene rindiendo muy fecunda gestión, siendo por ello motivo de muy merecidos aplausos; y la junta que para hoy tiene señalada esa Sección servirá para acrecentar una vez más esa magnífica labor, cuyo resultado no puede ser más satisfactorio.

**LA SECCION DE PROPAGANDA**

Al igual que la Sección de Sanidad, tiene señalada junta ordinaria para hoy por la noche y a la misma hora, la inquieta Sección de Propaganda e Inmigración que preside con el mejor acierto el señor Guillermo Alemany.

Este simpático organismo puede vanagloriarse también de haber obtenido provechosos frutos como resultado de su acción entusiasta a que ha dedicado sus actividades. La junta que tiene anunciada para hoy será una continuación de los buenos empeños, que tanto el presidente como los demás miembros que le secundan, han aportado siempre al mejor cumplimiento de su cometido.

**EL FESTIVAL EN "LA COTORRA"**

El que está organizando la Sección de Recreo de esa Institución a beneficio del nuevo pabellón para tuberculosos que se está construyendo en la Casa de Salud, cada día despierta mayor interés entre los mejores elementos sociales, siendo por ello que tanto se afanan en prestar muy entusiasta concurso a esa finalidad.

Entre las nuevas gestiones realizadas por esa Sección, figura la de proporcionar un cómodo y rápido servicio de omnibus desde cualquier lugar de la ciudad hasta los primorosos jardines de "La Cotorra".

## EL BAILE ROMERIA DE J. ASTURIANA EN LA TROPICAL

### Reina gran entusiasmo para la carrera de gordos y el concurso de feos que habrá de celebrarse

Celebrará una gran romería asturiana, esta Juventud el 23 de septiembre en los jardines de La Tropical, organizada por la sección de Recseo y Adorno. En esta romería el Comité de Damas que preside la simpatiquísima señorita Mercedes Fernández, vestirá de Asturiana y otras llevarán el traje de jugadoras del equipo de balompié de esta sociedad.

Reina gran entusiasmo para las carreras de gordos y concurso de feos para los cuales hay algunos señores inscriptos los cuales aseguran que nadie les arrebatará el primer lugar.

## FOLLETIN 335

## ¡Vendida... en la Flor de su Juventud!

MARCEL PRIOLLET

NOVELA

VERSION DE

FERNANDO BARANGO-SOLIS

TOMO II

De venta en las librerías "La Moderna Poesía", Pi y Margall 135 y "Cervantes", Avenida de Italia Núm. 62. Telfs. A-0545 y A-4953.

(Continúa)

fier y llenaba de improperios a su adversario.

Llegó por fin el momento en que este último cansado ya de aguantar las groserías del energúmeno, declaró categóricamente que no quería seguir jugando.

Levantóse y fuése a un pequeño saloncito cercano donde dejóse caer con indolencia en un diván.

Morales le siguió y se sentó a su lado.

—Acaban de informarme que el establecimiento no va a cerrarse hasta dentro de una hora... Tengo tiempo para rehacerme de mis pérdidas. Vamos a jugar...

—No.

El mejicano murmuró con desdén:

—No quiere usted jugar por que no tengo ya más castillos que regalarle... Es verdad, no tengo más castillos... pero tengo algo mejor...

Por el espíritu del miserable cruzó una idea infame, un pensamiento que no podía germinar más que en el cerebro de un jugador envilecido y de un borracho que ha perdido por completo la razón.

Tomó con gesto familiar el brazo del hombre desmemoriado y en tono trivial, dijo:

—Escucha... Vas a estar contento...

"Ahora te debo... doscientos mil francos, ¿no es verdad? Pues bien, esta vez, y para que te decidas a seguir jugando, voy a hacerte un regalo...

"No se trata ya de un castillo... sino de algo más maravilloso... algo que me pertenece y que yo he pagado con mi dinero, al igual que pagué el castillo de Givrecourt...

"¡Ah, parece que he logrado excitar al fin tu curiosidad!... Y sin embargo, todavía ignoras que la maravilla de que te estoy hablando es la más exquisita de todas las criaturas de la tierra...

"¡Y no es esto todo! La pequeña...

Y Morales terminó la frase con un murmullo casi imperceptible. Después en el mismo tono confidencial repitió, con repugnante lujo de detalles, que había comprado el derecho de ser amado por aquella hermosa y cándida criatura.

Añadió finalmente que al siguiente día debía rendírsele, indefensa, la preciosa muchacha.

El hombre desmemoriado había oído todo cuando acababa de referirle su interlocutor, y, sin embargo, el corazón latiéndole con imperturbable ritmo y en su conciencia adormecida no habían levantado las infames proposiciones del mejicano la oleada de indignación que en otras circunstancias le habrían hecho estallar.

Puede que no hubiese comprendido claramente el verdadero alcance de las palabras que acababa de oir...

O tal vez pareciole que el estado de embriaguez del que las había pronunciado atenuaba lo bastante su cinismo...

Manteniéndose en la más completa impasibilidad permitió que el mejicano le propusiera las condiciones para jugar una última partida.

—Si yo gano—decía Morales—nada le deberé ya... Usted me devolverá incluso el documento que le he firmado cediéndole el castillo de Givrecourt...

"Si pierdo... se quedará usted con todo.... con el castillo... y con esa soberbia mujer...

Y antes de que el desmemoriado hubiese expresado su asentimiento, levantóse Morales para sentarse de nuevo a la mesita donde el azar debía decidir acerca de la suerte de Lisa Romanet...

Mas, ¿no reaccionaría por fin el hombre desmemoriado contra el estado de inconsciencia en que se hallaba, arrojando con furia al rostro del monstruo canalla la baraja que éste le tendía?

Esa llama de nobleza no prendió todavía en el alma de aquel hombre enigmático.

El inconsciente usurpador del nombre de Alfonso Periola reunióse con Morales y tomó asiento a la mesa de juego.

—Al ecarté. ¿Vamos a cinco puntos?—propuso el mejicano.

—Está bien.

Barajó las cartas, cortó y las repartió.

Miraron ávidamente sus juegos y Morales con expresión triunfadora, mostró el rey a su adversario.

El exconde de Montouvrard obtuvo con la primera jugada tres puntos.

—No me quedan por hacer más que dos puntos para resarcirme... y me quedo con el castillo... y con la encantadora Lisa...

Al oir esta vez el nombre de Lisa, agitóse el falso Periola en su asiento como impulsado por un resorte, y frunció el ceño con significativa expresión.

Pero ni él mismo habría podido explicarse la causa de aquel malestar pasajero.

Seguidamente repartió él las cartas para la segunda jugada.

—Prepárese usted—previno Morales soltando una carcajada.

Y nuevamente descubrió el rey. Pero aquella vez pudo el desmemoriado jugador defender la partida, ganando cada uno de ellos un punto.

—El instante de mi victoria se aproxima—exclamó el mejicano viendo que con sólo un punto más habría ganado la partida.

Comprendió, no obstante, que no podía jactarse del éxito con demasiada precipitación, pues a la siguiente jugada obtuvo su compañero tres puntos.

—¡Cuatro a cuatro!—dijo con febril ansiedad Morales al entrar en la fase decisiva del juego.

Aquella vez tocóle al hombre desmemoriado distribuir las cartas y lo hizo pausadamente, sin precipitación.

Inmediatamente, sin decir una palabra, mostró el desmemoriado su juego al mejicano y éste, con los ojos fuera de las órbitas, gritó:

—¡Usted ha ganado!

Y con gesto de rabia arrojó los naipes lejos

# ANUNCIOS CLASIFICADOS DE ULTIMA HORA

A-3333 A-1014

## A ALQUILERES DE CASAS

### A1 HABANA

$45, $50, $55 ALQUILO pisitos modernos, muy decorados Bruzón núm. 27 y 29. Dos cuadras Carlos III Luaces F 6141. UH A1 40546 7 Septbre.

AGUACATE No. 1, bajos. Sala, 3 cuartos, etc. La llave en los altos. Informa su dueño. Consulado No. 13, altos. Teléfono M-6570. A-1 S-7071 12 Sep.

SE ALQUILA una moderna casa, compuesta de sala, recibidor, tres habitaciones, comedor, baño completo y cocina de gas. Precio: $40.00. Arbol Seco número 71, altos, letra B. Informan: teléfonos U-1478 y U-5089. U. H. A-1 S-6758 7 Sep.

JESUS MARIA 42, bajos. Alquilo con sala, comedor, cuatro habitaciones, cocina, baño, cuarto para criados con servicio. La llave en los altos. Informan: Concordia 44. Teléfono A-2583. U. H. A-1 41593 7 Sep.

$18 A $22 ALQUILO casitas modernas, entrada independiente sin vecinos al frente Bruzón 29. Dos cuadras Carlos III y Luaces. F 6141. A1 41903 7 Septbre.

O'REILLY No. 78 ALTOS

Se alquilan primero y segundo piso cerca del Banco National City con sala, comedor, dos habitaciones, baño intercalado completo, cocina de gas, calentador, además habitación para criada con baño. Propios para oficinas también. Informan los bajos y teléfonos F 2804 y A 8982 A1 41847 8 Septbre.

GANGA. Alquilo un espléndido tercer piso en Jovellar 33 construcción moderna, agua abundante, frescos. Informes M 9871. UH A1 41661 7 Septbre.

SE ALQUILA el segundo piso de Reina 48 esquina a Manrique en $55.00, último precio. Puede verse a todas horas, portero de la misma. Informan teléfono A 7540. A1 41897 15 Septbre.

VELAZQUEZ 15, LETRA A ALTOS con alquiler reajustado, hermoso piso, cómodo y fresco, cerca de la esquina de Tejas, tranvía por Infanta, Monte y San Joaquín. Situación magnífica. Llaves en los bajos. Más informes M-9434. A-1 S7089 11 Sep.

AMPLIA Y FRESCA

Campanario, 88, casi esquina a Neptuno, en segundo piso, se alquila espaciosa casa, con sala, recibidor, comedor, cuatro habitaciones y buenos servicios sanitarios Precio, 70 pesos. Informan el portero y teléfono A-2708. A-1 42037 8 Sep.

$50 PARQUE MACEO

a una cuadra, alquilo modernos altos, 27, número 7, entre Marina y Hospital, sala, saleta, comedor, tres cuartos, baño intercalado. Llave número 2, M-6014. UH-A-1 42048 8 Sep.

SE ALQUILAN los altos de moderna y bien situada casa Villegas, 76, entre Obrapía y Lamparilla. Informan en la misma. A-1 42038 11 Sep.

SE ALQUILA Peñalver, 45, bajos, entre Campanario y Lealtad, sala, saleta, 3 cuartos, cocina, baño, llave en el número 49. Teléfono X-2674. A-1 42067 9 Sep.

SE ALQUILA Escobar 113, altos, entre Salud y Reina, sala, saleta, siete cuartos, baño, cocina, mucha agua, motor, puede verse de 2 a 5 p. m. A-1 42065 9 Sep.

MALECON, 56

entre Galiano y San Nicolás, piso alto, sala, comedor, cuarto, baño, cocina, elevador, mucho fresco frente al mar. Informa el dueño en la planta baja. A-1 42064 9 Sep.

SE ALQUILAN los bajos de las casas Espada números 128, 130 y 134, a media cuadra de Carlos III, compuestas de sala, saleta, tres habitaciones y demás servicios. Además el 134 tiene tres habitaciones independientes. La llave e informes: Zanja, 128. Teléfono U-1287. A-1 42010 11 Sep.

SE ALQUILA un bonito piso nuevo con todas las comodidades, en Sol, 38, frente a Obras Públicas. Llave e informes allí. A-1 42025 11 Sep.

EN $32.00 alquilo piso alto, moderno, fresco, Figuras 37, entre Monte y Tenerife, amplia sala, dos habitaciones, cuarto baño lujoso intercalado con calentador gas y cocina. Nunca falta agua. Llaves bodega de Figuras y Tenerife, de 1 a 6 tarde. Informan: teléfono A-1320. UH A-1 41926 11 Sep.

SE ALQUILAN

Las casas Hospital número 98, altos de esquina, precio $55.00; Espada números 87, 89, 93, y 95 bajos, número 89 altos, entre Jesús Peregrino y Salud; compuestas de sala, saleta, 3 cuartos, baño intercalado, comedor, cocina, cuarto y servicio de criado; precio: $45.00. Llave en Salud número 2, bajos, pasaje entre Hospital y Espada. Milagros número 133, chalet de construcción moderna entre Figueroa y D'Strampes: precio $70.00. La llave en la bodega de la esquina. San Mariano número 67-C, esquina Armas. Sala, comedor, tres cuartos, baño y cocina. Precio: $25.00. La llave en el número 67-B bajos. Informan: Telfs. U-4962 y F-1988. U. H. A-1 S-7070 16 Sep.

SE ALQUILAN los altos de Gloria número 188, con sala, comedor, 3 cuartos, servicio moderno. La llave en los bajos. Precio muy barato. Informan: Mercado de Tacón números 15 y 16. Sastrería. Teléfono M-3505. A-1 S-7079 11 Sep.

ALQUILO los bajos de Concordia número 47, próximos a Galiano, acabados de pintar, con sala, comedor, tres cuartos, baño completo, cocina y servicio de criado. Informan en los altos. A-1 S-7060 9 Sep.

SAN MIGUEL número 196, se alquilan los modernos altos compuestos de 4 habitaciones, hermosa sala, saleta corrida y baño completo. Para informes: teléfono F-3122. A-1 S-7075 10 Sep.

ALQUILO recién construída, San Lázaro entre Hospital y Espada, planta baja y dos altos, con terraza, sala, recibidor, baño completo, 4 habitaciones, comedor al fondo y servicio de criado. La llave en la bodega de San Lázaro y Espada. Informan: Campanario No. 113 altos. Teléfono A-6583. A-1 S-7074 9 Sep.

SE ALQUILAN los altos de Carlos III y Montoro, con gran terraza. Informan: FO-1442. A-1 UH S-7061 11 Sep.

INDUSTRIA 51

Casa antigua para comercio y vivienda para explotra. La llave en la misma A-1 E-1902 9 Sep.

### A2 VEDADO

VEDADO. Se alquilan los altos de la casa calle 15, número 198, entre G y H, compuestos de sala, comedor, tres cuartos con baño intercalado, cocina de gas, cuarto de criado con su servicio sanitario etc. Razón: Calle H número 138 esquina a 15. A-2 41917 13 Sep.

VEDADO, calle D número 10, cerca de la brisa, se alquila una casa con portal, sala, saleta, cuatro cuartos y baño, patio, cocina, comedor y cuarto de criado con su servicio. Llave e informes en D número 20. A-2 41954 13 Sep.

VEDADO, 21 número 7, altos. Sala, saleta, cinco cuartos, dos baños, comedor, garage, cuartos criados. Informan los bajos. A-2 41986 13 Sep.

VEDADO, CASA MODERNA

Con jardín, portal, sala, dos cuartos, baño completo, comedor etc. Se alquila en $35.00. Calle 20 esquina a 15. La llave en la bodega "La Jardinera". U. H. E-898 13 Sep.

VEDADO. Se alquila, calle L y 15, altos preciosos, con terraza, sala, comedor, cuatro habitaciones, baño completo, servicio lujosamente decorado. Informan en la misma. U. H. 41609 7 Sep.

CASA 17, número 446, entre 8 y 10, Vedado, se alquila con todas comodidades. Puede verse a cualquier hora. Informes en la misma. A-2 42034 10 Sep.

SE ALQUILA

hermosa planta baja para establecimiento, en la calle 12, esquina a 23. Informan. F-5335. UH A-2 87091 9 Sep.

EDIFICIO LAMAR

Calle 12, esquina a 23, Vedado. Se alquilan apartamentos amplios y frescos en $32.00, $35.00 y $38.00, con agua abundante, luz, teléfono y ascensor; casa de moralidad y con fáciles comunicaciones con toda la Habana. Se alquilan los bajos para establecimiento. Informan: teléfono F-5335. UH A-2 87092 9 Sep.

VEDADO. Se alquila, calle C, 196, altos, entre 21 y 23, casa nueva. Sala, saleta, cuatro cuartos, baño intercalado, comedor, pantry, cocina, cuarto y servicio de criado, con o sin garage. Informes planta baja. Teléfono F-1576. A-2 41905 14 Sep.

VEDADO. En módico precio, para corta familia, se alquilan los modernos y frescos altos de la calle 23 número 474, casi esquina a 12, a la brisa y con toda las líneas de carros en la esquina. La llave en los bajos. Informan en Calzada 169 entre J e I, de 12 a 10 y después de las cinco de tarde. A-2 41934 11 Sep.

### A3 CERRO

EN LA calle Santo Tomás número 4, entre Arzobispo y Tulipán, y a una cuadra de la Calzada, se alquilan los bajos de una casa, compuesta de portal, sala, saleta, tres cuartos, baño e inodoro intercalado Cocina, comedor y cuarto de criada. Informan en la panadería "La Central", Calzada del Cerro, 751. A-3 42045 14 Sep.

### A5 VIBORA Y A. APOLO

VIBORA. Se alquila, Paseo y Tercera, a una cuadra del Paradero de los Omnibus de la Habana. Casa nueva: portal, sala, cuatro cuartos, dos cuartos de baño, comedor, cuarto y servicio de criados, cocina, fregadero y lavadero; portal y jardín. Todo alrededor y un terreno cercado al fondo. Ganga: $60. Informan: Muralla 91 y 93. Teléfono A-3500. A-5 41951 16 Sep.

SE ALQUILA la casa calle A y 15 letra A, por Lawton, compuesta de sala, comedor, dos cuartos, cuarto de baño intercalado. Precio: $25.00. Informan: teléfono U-1938. A-5 S-7076 11 Sep.

HERMOSO CHALET

En la calle de Carmen esquina a Luz Caballero, se alquila el hermoso chalet "Villa Tibidabo", compuesto de seis amplios cuartos, sala, hall, comedor, cuarto de criados, baño, garage y cuarto de chauffeur. Acabada de pintar, rodeada de jardín con una terraza donde domina la más bella vista de la Habana. La llave en la casa de al lado. Informan en la misma y en el teléfono M-9556. Ultimo precio: 80 pesos. U. H. E-1896 Indf. 4 Sep.

ALQUILO hermosa y fresca casa, Estrada Palma número 105. Jardín, portal, sala, comedor, 5 cuartos, baño completo, garage, escalera de mármol, dos cuartos con baño completo. Precio: $75.00. Teléfono I-1524. UH A-5 S-7031 9 Sep.

SE ALQUILAN en el Edificio moderno de tres plantas, Diez de Octubre y Avenida de Acosta, Víbora, dos casas modernas decoradas, compuestas de comedor, sala, 2 cuartos, baño moderno, cocina, servicios de criados y lavadero. Informan en el mismo. A-5 41930 12 Sep.

### A8 MARIANAO

SE ALQUILA en 30 pesos linda casita. Tiene mucho patio. Avenida Las Palmas entre Calzada Columbia y Línea. Informan al lado. A-8 41907 11 Sep.

## B OTROS ALQUILERES

### B1 DEPARTAMENTOS

VEDADO 11 entre 22 y 24 núm. 118 a una cuadra de la línea se alquilan en $12 y $14 apartamentos sala, cuarto, cocina, cuarto baño, patio, luz y mucha agua. Informa el encargado. UH B1 40159 9 Septbre.

APARTAMENTO AMUEBLADO

Sala, comedor, 3 cuartos, cuarto y servicio para criado, cocina, baño completo con agua caliente día y noche. Edificio Chibás G y 25. Dirigirse al señor Carballo. Precio $140.00. U. H. B-1 S-7046 10 Sep.

CARDENAS, número 1, segundo piso, se alquila un departamento balcón a la calle, muy fresco, a precio de situación. B-1 42050 10 Sep.

SE ALQUILA en San Lázaro, 25, a media cuadra de Prado, un apartamento compuesto de cuarto, sala y comedor Casa seria; informan en la misma. Teléfono M-5056. B-1 42030 11 Sep.

### B2 HABITACIONES

SE ALQUILA una habitación amueblada en O'Reilly 87 con agua caliente y fría y personas de moralidad. UH B2 86843 7 Septbre.

MURALLA No. 54, altos, entre Habana y Compostela. Alquilo una habitación. Dá a una hermosa terraza, hay cocina. Baño, luz y teléfono. Es casa de moralidad. U. H. B-2 41650 10 Sep.

SE ALQUILA una habitación fresca en casa particular, a caballero o señora sola. Teléfono U-1554. Precio módico. B-2 87090 9 Sep.

RAYO, 58, altos, se alquila una habitación, 17 pesos y otra en la azotea, en 15 pesos. B-2 42058 9 Sep.

SE ALQUILA, Malecón 56, entre Galiano y San Nicolás, pequeña habitación en la azotea, con terraza, luz, elevador. Informan en los bajos. B-2 42068 9 Sep.

### B3 LOCALES PARA COMERCIO

ESPLENDIDA situación, a una cuadra de San Rafael, se alquilan los amplios bajos de Aguila 96. Pardo, Cuba 52, de 3 a 5. A-7625. UH B-3 41599 12 Sep.

SE ALQUILA San Ignacio 47, entre Santa Clara y Luz, un salón para comercio, con puertas metálicas. Informan en la misma. B-3 42066 9 Sep.

UNA SEÑORA española, mediana edad, desea trabajar por horas; y si es poca familia se coloca; sabe algo de cocina. Informan: teléfono M-4386. Bar American. B-3 42003 9 Sep.

ATENCION: Se alquila en los amplios bajos del Hotel "Majestic" gran salón para billares, locales magníficos para oficinas y una hermosa vidriera de tabacos. Informan en la oficina del Hotel. Belascoaín 5. B-3 S-7081 9 Sep.

## C COMPRAS

### C2 SOLARES

COMPRO SOLAR y doy en pago $1.800 en pagarés de un establecimiento con escritura a cobrar $50 mensuales. Informan: San Rafael y Oquendo, café. C-2 41965 11 Sep.

## D VENTAS

### D1 CASAS

TENGO para vender cerca de Calzada, Víbora, buena casa con 1800 vs, y para colocar en hipoteca en la Víbora, Habana, Vedado, $3.500. Vendo mis solares 6 y 7, manzana 28, calle Pocito, Lawton, entre 16 y 17. Informa Torres I-5006. UH D1 41712 7 Septbre

EDIFICIO, valor $25.000 con 6 casas; lo vendo por lo que me ofrezcan razonablemente, por tenerme que embarcar. No corredores. Teléfono I-7514. D-1 U. H. S-7027 10 Sep.

CHALET muy barato vendo, calle K cerca Línea, moderno, dos plantas independientes con 600 metros, muchas comodidades, garage, buena renta. Precio 33.000 Facilidades para pago. Informes Campanería M 7785 Habana 53-A.

VEDADO chalet vendo, calle Baño cerca 23, dos plantas independientes, 340 metros, moderno, con bastante comodidades Precio 19.500. Facilidades para pago. Informes. Campanería M 7785.

VEDADO casa cómoda vendo, una planta en muy buen estado, calle 9 cerca Paseo, mide 15 por 50 metros, precio 20,000 Facilidades para pago. Informes Campanería M 7785. Habana 53-A. UH D1 41855 8 Septbre.

SE VENDE O SE CAMBIA

esquina con comercio fabricación de primera en una avenida $10.000 se puede dejar 6,000 en hipoteca. O se cambia por terreno de esquina. San Miguel 137, teléfono U 6847. José. UH D1 87020 8 Septbre.

REPARTO MIRAMAR

vendo chalet en $50.000 que costó $90.000. Véame y hará un gran negocio. JOSE P. QUINTANA Empedrado, 49 tercer piso M-5824. UH- D-1 42061 9 Sep.

VENTA URGENTE: Casa en Armas 54, entre Milagros y Santa Catalina, compuesta de portal, sala y recibidor, tres dormitorios, baño intercalado, comedor amplio, cocina con despensa y carbonera, patio y cuarto gabinete en los altos, con servicio completo independiente. Costó diez mil seiscientos pesos. Se dá por $6.800. Trato directo con su dueño en Teniente Rey 14. Dpto. 4. Teléfono A-8255. D-1 U. H. S-7029 8 Sep.

ESQUINAS VENDO BARATAS

Una que renta $180, en $14.000; otra renta $80, en 7.500; otra más, renta 200, en $18.500. Tienen establecimientos. U-6805, no corredores. D-1 42046 8 Sep.

ALTURAS DE ALMENDARES

Chalet en $17.500 con 6|4, hall, sala, saleta, dos baños intercalados, comedor, cocina, pantry y garage. Informa José P. Quintana. Empedrado, 49, tercer piso, M-5824. D-1 42062 9 Sep.

VEDADO SE VENDE

Baños 261, entre 25 y 27, tiene los cuartos a la brisa, con 341 metros de terreno y 270 de fabricación, en $12,000. — Oigo oferta. — Informan en Steinhart esquina a Robau, Marianao. Teléfono FO-7041. D1 7086. 12sept.

CASAS, SOLARES, HIPOTECAS

Tengo dinero para comprar barato o para hipotecas. Mi teléfono: FO-2526. Sr. Dorado. (D-1) 41988 10 Sep.

### D2 SOLARES

H Y 25, ESQUINA de un aproximado de mil metros, vendo todo en parcelas, muy barato, con facilidades de pago. J. Posse. G número 236, esquina 25. U. H. D-2 S-6905 13 Sep.

REPARTO MIRAMAR

Vendo solar de 1.251.15 varas a $6.50, una esquina en la 5a. Avenida de 1.564 varas, muy barata. José P. Quintana, M-5824. Empedrado, 49 tercer piso. D-2 42063 9 Sep.

¡GANGA! En la Avenida de Acosta, a tres cuadras de la Calzada de Jesús del Monte, rodeado de grandes residencias, se vende un solar de esquina, de novecientas varas, a tres pesos vara. Actualmente se venden esos terrenos a $6.00, siendo por tanto una verdadera ganga. Informa en Trocadero 39-93, teléfono A-5058, señor Guillermo de Sanz. D-2 42026 10 Sep.

BODEGA cantinera, buen punto, véala, poca renta, buen contrato. Máximo Gómez número 143, Guanabacoa. D-3 41918 6 Oct.

### D3 ESTABLECIMIENTOS

PANADERIA VENDO

Es la mejor de la Habana. Hace 20 sacos diarios, $15.000. Informes Infanta y Llinás, bodega. No corredores. D-3 42047 8 Sep.

SE VENDE la acreditada frutería de Neptuno, 143, esquina a Escobar, con contrato y comodidad para familia. Se da en proporción. D-3 42049 10 Sep.

SE DESEA colocar un joven español, para criado de manos o portero. Informan, Galiano, 63. Teléfono A-6530. F-3 42036 9 Sep.

### D4 AUTOMOVILES Y ACCS.

SE VENDE AUTOMOVIL HUDSON

de siete pasajeros, con chapa nueva del 28 al 29 (acumulador muy bueno, casi nuevo), con las gomas de atrás nuevas, del mes pasado, y las de delante en muy buenas condiciones. Está pintado y su motor trabaja bien, el carro está rodando diariamente y se vende a precio de situación. Calzada, 55, Vedado, entre Baños y D. Verlo de 12 y media a tres de la tarde o de siete y media a nueve de la mañana. UH- D-4 42054 10 Sep.

CHEVROLET, vendo baratísimo, me embarco. Príncipe 14, garage. Pregunten por Claudio. D-4 41999 9 Sep.

### D6 MUEBLES Y PRENDAS

VENTA LOCA DE MUEBLES

Juego de cuarto de tres cuerpos color beig estilo Luis XV: $225; una idem de cedro marqueteado, $150; y uno en color verde, ganga, $130; uno de dos cuerpos de caoba, marqueteado, semi-regalado: $225.00: uno de cedro, fileteado, en color caoba: $110; uno id., sin filete, $65; uno esmaltado, ganga verdad, $125; uno jaspeado, en azul cobalto: $65, uno id., color rosa, $60; varios juegos más, modernos, con cinco piezas: $55; juegos de sala, color rosa-lila: $85; uno id., color gris: $65; más juegos estilos suizos y americanos, 14 piezas, a $50; un juego de recibidor, de caoba tapizado en cuero nuevo: $80; un idem, estilo internacional color caoba y crema: $70; uno de mimbre: $90; juegos de comedor de caoba, enchapados en nogal: $225; uno idem, color caoba fileteado: $110; uno idem bronceado: $100; Aparadores modernos ovalados: $20; idem cuadrados a $15, con tapa de cristal. Escaparates modernos, con lunas, a $27; coquetas modernas a $15; antiguas a $8; camas de madera a $8; camas de madera a $12: idem de hierro, modernas, a $9; Máquinas de Singer desde $15; Vitrinas modernas desde $20; Burós de cortina a $17; baúles escaparate a $17; neveras de $10 en adelante. Relojes de pared, modernos, a $8; cuadros y lámparas a precios irrisorios; Pianola Eléctrica Nueva: $425, una idem, Melville Clark: $225; una Victrola ortofónica de Gabinete, marca J. L. Stowers: $110; una idem Víctor, con diafragma ortofónico, $60; fonógrafos desde $10, e infinidad de objetos que damos a precios jamás vistos. Tenga la bondad de analizar los precios antes expuestos y antes de juzgarse ideas opuestas háganos una visita para que se convenza y al mismo tiempo saldrá complacido. "La Casa Ferro", Gloria 123, teléfono M 1296. UH D6 41184 16 Septb.

### D9 FINCAS RUSTICAS

ORTOFONICA Víctor, tipo "Credenza", con muchos discos, la vendo por próximo embarque, propia para persona pudiente. San José 126.1|2, bajos, entre Soledad y Oquendo. Casa particular. D-9 41997 9 Sep.

## E SE SOLICITAN

### E1 CRIADAS Y CRIADOS

SOLICITO criada de manos, $28, una más 25; dos cocineras españolas, $30; un criado de manos, $35; un fregador, $20. Cuando usted quiera colocarse pase por Trocadero, 115, "La Alianza". E-1 42040 9 Sep.

SE SOLICITA una muchacha española para los quehaceres de una casa chica. Buen trato, sueldo $20.00 y que tenga buena presencia. Informan, Campanario. 61. E-1 87095 9 Sep.

SE SOLICITA una muchacha para los quehaceres de una casa, Sueldo $20.00, en Amistad, número 41, primer piso. E-1 S-7083 9 Sep.

JOVEN español, desea colocarse de criado de manos; es trabajador y honrado. Informan: Habana 82. Teléfono A-2474. U. H. E-1 41971 8 Sep.

### E2 COCINERAS Y COCINEROS

UNA COCINERA que ayude a los quehaceres de la casa y para corta familia, se solicita en la calle 23, número 10 (altos), entre Y y J. Debe ser limpia y trabajadora. E-2 42055 8 Sep.

SE SOLICITA una cocinera que sepa cumplir y que duerma en la colocación, en Virtudes nmero 143, Depto. 3. E-2 42024 8 Sep.

### E3 PARA 2 SERVICIOS

SE SOLICITA una muchacha que no lleve tiempo en el país, para limpiar y cocinar. Felipe Poey entre San Mariano y Vista Alegre, Villa Clara. E-3 S-7078 9 Sep.

### E4 MANEJADORAS

SOLICITO manejadora de color, para niño de un año, dormir fuera. Calle C esquina a 31 F 3644. E4 87055 8 Septbre.

SE SOLICITA buena manejadora blanca, para dos niños chiquitos. Se exigen buenas referencias, y sin novio. Sueldo, 25 pesos y uniforme. Casa Larrea, Línea y K. E-4 87088 9 Sep.

### E10 VARIOS

CASA PARA LEGACION

Se necesita alquilar con contrato casa completamente amuebla da. Tel. F-5821. UH E10 41649 9sep.

SE SOLICITA una lavandera para lavar en la casa. 21 número 5, bajos, entre M y N, Vedado. Hablar con la señora de 10 a 12. E-10 41992 8 Sep.

SE SOLICITA una persona práctica en hoteles para la pizarra y ayudar a la carpeta; también dos camareros; requisito indispensable que hablen inglés. E-10 S-7080 9 Sep.

## F SE OFRECEN

### F1 CRIADAS Y CRIADOS

UN JOVEN español desea colocarse de criado de manos; tiene referencias de las casas que ha trabajado. Informan: Telf. A-4493. UH F-1 41738 8 Sep.

SE DESEA colocar una joven española para criada de manos; no le importa tener que cuidar muchachos por la tarde. Desea 25 pesos. Teléfono U-7006. UH F-1 41799 7 Sep.

SEÑORA española desea colocarse de criada. Sabe su obligación, tiene referencias. Sale a los reparos. Informan M-4634. F-1 42035 9 Sep.

DESEA colocarse una muchacha española, para criada de manos. Tiene referencias. Preguntar por Esperanza, teléfono U-6165. F-1 42043 9 Sep.

DESEA colocarse una española de criada de manos o de cuartos Tiene referencias. (Herminia). U-2162. F-1 42042 9 Sep.

UN BUEN criado ofrece sus servicios en casa de familia, práctico y puede informar de las casas donde ha servido informan teléfono A-3090. F-1 42052 9 Sep.

DESEA colocarse señora española, para limpieza, por horas. Sabe cumplir con su obligación. Informes en San José y Lucena. Teléfono U-6731, bodega. F-1 42014 9 Sep.

SE DESEA colocar una joven española, para criada de manos. Teléfono F-1873. F-1 42012 9 Sep.

DESEA colocarse española, de criada de mano. Prefiere casa de moralidad, y tienen referencias. Pregunten por Camila. U-4669. F-1 42021 9 Sep.

SE OFRECE una muchacha española de buena presencia para criada de manos. Sabe servir a comedor. Tiene referencias. M-7122. F-1 42028 9 Sep.

PARA colocarse y hacer la limpieza de corta familia, una joven española. Informan, teléfono F-2240. F-1 87085 9 Sep

OFRECE sus servicios para criada de manos joven española. Tiene referencias. Telf. U-6763. F-1 42001 9 Sep.

SE OFRECE español con buenas referencias, para criado de manos o cualquier otro servicio doméstico. Es formal y cumplidor, y sin pretensiones. A-0318. F-1 42027 9 Sep.

SE OFRECE una española de criada de manos, de mediana edad. No le importa salir al campo. U-2386, preguntar por Irene. F-1 42020 9 Sep.

DESEA colocarse un joven de criado de manos. Ha trabajado 3 años en una casa y tiene buenas referencias. Informan: M-4197. F-1 41995 9 Sep.

SE DESEA colocar una joven española, de criada de manos; tiene buenas referencias. Informan: M-1043. F-1 41955 9 Sep.

### F2 COCINERAS Y COCINEROS

UN BUEN cocinero y repostero chino desea colocarse en casa particular. Teléfono M-4579. UH F-2 41731 7 Sep.

DESEA colocarse una señora española. Sabe cocinar a la criolla y a la española. Tiene buenas referencias. Teléfono M-4384. F-2 42015 9 Sep.

ANTIAGO UNA JUEVES NOCHE

DESEA colocarse señora de mediana edad, de criada de mano, en casa de corta familia Es limpia y trabajadora. FO-1819. F-2 42009 9 Sep

DESEA colocarse cocinera española, práctica en el oficio a la española y criolla Sabe de repostería; no duerme en la colocación. M-8496. F-2 S-7084 9 Sep.

DESEA colocarse general cocinera y repostera, mediana edad. Es sola y tiene referencias. No hace mas que la cocina. Sueldo $30.00. Teléfono F-4363. F-2 42017 9 Sep.

DESEA colocarse señora de mediana edad, española, de cocinera. Entiende de todo. Informan M-8062. F-2 42031 9 Sep.

COCINERO repostero asiático, lleva mucho tiempo en el país. Cocina muy práctico criolla española. Desea colocarse en casa particular. También tiene referencias. Informan Salud, 38, teléfono A-7375. F-2 42032 9 Sep.

SE DESEA colocarse superior cocinera de color, muy limpia y formal. No duerme en la colocación. Tiene buenas referencias. M-7122. F-2 42029 9 Sep.

COCINERA se ofrece a familia de moralidad Hace repostería y tiene práctica en el oficio. Informan U-4669. F-2 42022 9 Sep.

DESEA colocarse un joven español de cocinero, acostumbrado a casas de huéspedes, comercio, fondas o casa particular, que sea sencilla. Tiene quien lo recomiende y es persona sola. Informan: F. V. Aguilera 53. Teléfono A-3090. F-2 42002 9 Sep.

DESEA colocarse un cocinero joven, español, muy formal, económico y limpio, con inmejorables recomendaciones de familias particulares y de casas de comercio. Informan: Amargura 68. Teléfono M-2909. F-2 41994 9 Sep.

SEÑORA española desea encontrar casa de matrimonio para cocinar; sabe cumplir su obligación y tiene referencias. Informan en San Rafael 62, letra A. F-2 41996 9 Sep.

### F3 PARA 2 SERVICIOS

DESEA colocarse una señora joven para limpiar y manejar desea dormir en su casa. Teléfono F 1244. J y Calzada. UH F3 41886 8 Septbre.

SE DESEA colocar una joven española, de criada de cuartos o de manos; tiene buenas referencias. Suárez número 50. Telf. M-6091. UH F-3 41950 9 Sep.

SE OFRECE una señora de confianza para coser y limpiar o cocinar Sabe cumplir con su obligación. Tiene referencias. Informan teléfono A-0818. F-3 S 7087 9 Sep.

SE OFRECE joven española, para criada de manos o manejadora. Es formal, trabajadora y tiene referencias. Teléfono M-1581. Sale lo mismo al campo. F-3 42041 9 Sep.

JOVEN español desea colocarse de criado de manos, portero o consultorio médico. Tiene buenas referencias. Escoaar, 31 Teléfono A-5265. F-3 42059 9 Sep.

DESEA colocarse buenn criado de manos o camarero, sabe trabajar bien en todo, cualquier cosa trabaja, buenas referencias, teléfono M-3323. F-3 42057 9 Sep.

SEÑORA de mediana edad, con recomendación y que sabe su trabajo, se colocaría en casa de moralidad, para cocinar o lavar, en casa particular No duerme en la colocación. Teléfono U-5397. F-3 42016 9 Sep.

SE DESEA colocar una muchacha española, de criada de manos. Entiende un poco de cocina. Tiene referencias. Para más informes, llamen al F-6285. F-3 42013 9 Sep.

JOVEN española desea colocerse de criada de mano o manejadora. Tiene referencias. Informan teléfono U-4669. María. F-3 42023 9 Sep.

DESEA colocarse una española, de mediana edad, para habitaciones y coser. Tiene buenos informes. Informan teléfono U-4669. Matilde. F-3 42019 9 Sep.

CHAUFFEUR español desea casa particular tiene referencias de las mismas. Para informes U-4049. F-6 42011 9 Sp.

## ROMPECABEZAS.

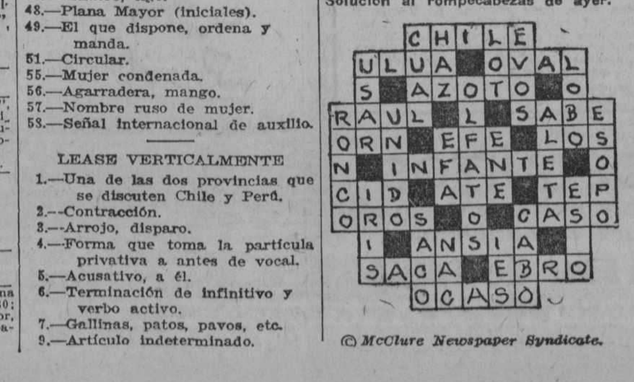

LEASE HORIZONTALMENTE

1.—Adverbio de comparación.
3.—Diosa del teatro.
8.—Vara de madera o barrilla de metal con punta.
11.—Cloruro de calcio.
12.—Diosa de la sabiduría.
14.—Nacional, Liberal Republicano (iniciales).
16.—Agrupación comercial (iniciales).
17.—Lo que es el Mediterráneo.
18.—Nombre de una consonante.
19.—Escuela elemental (iniciales).
20.—Nombre de una consonante.
22.—Ponerse, untarse todo.
25.—Dios musulmán.
26.—Como le dicen en España a los niños de 3 a 10 o 12 años.
28.—Opuesto a zafir.
30.—49.
31.—Preposición.
32.—Negativo.
33.—Nota musical.
34.—Letra muda del alfabeto español cuando no va precedida de c.
37.—Elevarse en el aire.
40.—Metal codiciado.
41.—Pieza de artillería cuyo diámetro es mayor que su longitud.
44.—Nombre turco de varón.
45.—Real Orden (iniciales).
46.—Míos.
47.—Amarro, ligo.
48.—Plana Mayor (iniciales).
49.—El que dispone, ordena y manda.
51.—Circular.
55.—Mujer condenada.
56.—Agarradera, mango.
57.—Nombre ruso de mujer.
58.—Señal internacional de auxilio.

LEASE VERTICALMENTE

1.—Una de las dos provincias que se discuten Chile y Perú.
2.—Contracción.
3.—Arroyo, disparo.
4.—Forma que toma la partícula privativa a antes de vocal.
5.—Acusativo, a él.
6.—Terminación de infinitivo y verbo activo.
7.—Gallinas, patos, pavos, etc.
9.—Artículo indeterminado.
10.—Nombre de una flor.
11.—Descender.
12.—Cereal que sirve para forraje, comestible por las personas y fermentado en agua da una fuerte bebida alcohólica.
13.—Palabra latina que significa "así sea."
15.—Parte de atrás, inglés.
21.—Referente a episodios guerreros
23.—Otorgar, regalar.
24.—Produce.
25.—Nombre de mujer.
27.—Hermandad Luz Aurora (iniciales invertidas).
29.—Anillo.
34.—Sesenta minutos.
35.—Perfume.
36.—Oficial turco.
37.—Boletas que se depositan en las urnas.
38.—Cadena de montañas en Europa.
39.—Forma poética muy usada por G. A. Bécquer.
42.—Forma irregular del subjuntivo de orar.
43.—Ensenada pequeña.
50.—Municipio de Noruega en la provincia de Hordaland.
52.—Nota musical.
53.—Negativo invertido.
54.—Conjunción disyuntiva.
55.—Real Orden (iniciales).

Solución al rompecabezas de ayer.



© McClure Newspaper Syndicate.

# Consejos Médicos

Por el Dr. Pérez Boudet

(Dirigir la correspondencia al DIARIO DE LA MARINA, Prado 103. Dirección.

Ex-Médico del Hospital de Emergencia y en la actualidad médico forense de la ciudad de la Habana.

UN ANTIGUO SUSCRIPTOR.—(Ciudad).

Aunque su edad es algo avanzada para mandar ciertos productos, que lejos de mejorarlo, lo perjudicarían grandemente, me permito aconsejarle que tome cuatro comprimidos de Colchisal Midy al día y que tenga su vientre siempre al corriente, Sinceramente, existen mejores tratamientos que éste, pero en aquellos casos en que el individuo tenga resistencia para la aplicación de inyecciones intravenosas.

Y. C. (Trinidad).

Vamos a contestarle a las varias preguntas que a usted le interesan, señora Para esa afección renal que padece, está dando muy buen resultado los comprimidos de Uroformina Gobey, administrados dos por día. Para su falta de sueño use el Sedobrol, 20 gotas de este producto en un poco de agua al acostarse y antes de ello un baño sobre lo caliente de quince minutos, es una buena indicación. El bocio es una enfermedad rebelde al tratamiento médico, aunque para su consuelo he de manifestarle que me ha dado buen resultado en la práctica la aplicación diaria de una ámpula de Estracto Tiroideo de Chai, hasta aplicarse dos cajas por lo menos.

J. F. POMAR (Marianao).

Antes que nada debe de secar su enfermedad, para lo cual me permito el recomendarle que use los siguientes fomentos, por espacio de tres o cuatro días seguidos, guardándose de caminar ni ponerse zapatos: Resorcina, ocho gramos; acetato de aluminio, 16 gramos; agua boricada, 950 c. c., para aplicarse continuamente y tener esa región afectada mojada siempre en este líquido, una vez que se convierta en seca, puede aplicarse la pomada Cadozufre. Además debe mantenerse siempre al corriente el vientre y abstenerse de ingerir comidas picantes y mal sazonadas.

PROVINCIANA TRISTE. (Ciudad).

¿Por qué se desanima de ese modo, señorita, cuando lo suyo cede a un tratamiento rápido? Vamos a imponerle a usted el tratamiento alcalina para neutralizar esa gran cantidad de ácido que es la principal causa de su enfermedad. Tome cinco cucharadas al día de Citrocarbonato de Upjhon, en un poquito de agua, al terminar sus dos grandes comidas tome una cápsula de las siguientes: Takadiastasa, Pepsina Sal de Vichy y Creta a. a. 0.25 centígramos, y en el agua con que suela almorzar y comer añádale cuatro pastillas de Citrosodine. Además deberá usted comer cada dos horas, una galleta, un pedazo de pan o un bizcocho. Tome todo el líquido que pueda y usted verá que al cabo de 15 días habrá mejorado notablemente.

MARQUESITA (Vedado).

Me he dado exacta cuenta de su fina carta y de los diagnósticos radiológicos que me copia. Debo manifestarle con la sinceridad que me caracteriza que si usted se decide a someterse a un plan de alimentación propia a su enfermedad, seguirá en el mismo estado que se encuentra actualmente, pues los medicamentos alivian como lo han hecho en usted, pero sin plan alimenticio, fracasan siempre.

UNA ESPOSA AFIGIDA. (Ciudad).

Creo que debe de seguir con los lavados que le mandó ese compañero, encontrando además una indicación correctísima y que llena completamente el tratamiento posterior, el sondeo continuo para lograr que vuelva usted a su estado normal; los lavados deberá hacerlos lo más caliente que pueda soportarlos. La otra parte que me consulta en su carta, es puramente de origen nervioso y tiene que sobreponerse a ese estado y tratar de quitárselo, pues los medicamentos poco pueden hacer.

NELLA. (Ciudad).

Usted se encuentra en un estado que no puede hacerse una indicación completa a su enfermedad. Mi opinión es que espere a que le pase su estado y luego si así lo desea, puede pasar por mi Gabinete para el tratay para ponerle el plan de alimentación que requiere su enfermedad gastro-intestinal. Por el momento creo prudente el que tome varias cucharaditas al día de Citrocarbonato, para neutralizar algo su ácido. Esas manchitas que dice sentirse en sus extremid

TELEFONOS A-3333 A-1014

# ANUNCIOS CLASIFICADOS DEL DIARIO DE LA MARINA

TELEFONOS A-3333 A-1014

## NOTAS DE LA ROSALIA

**Nuevo edificio escolar**

Un hermoso edificio escuela se alza en la calle Noriega y Fernanda, destinado para la escuela pública número 43, ed este reparto.

Reconociendo los vecinos y propietarios la necesidad de tener una casa escuela mejor situada, por estar la anterior muy distante y ofrecer por el tráfico del Puente, por donde necesariament etenían que cruzar con riesgo de sus vidas muchos alumnos, nació la idea expuesta en justas de la Sociedad Propietarios y Vecinos del Caserío de Luyanó, a niciativa del distinguido propietario y conocido comerciante señor Constantino Pais Gómez, de montar una escuela como la que se menciona al principio de esta nota con todo el confort cómdo y moderno edificio escolar con todos los requisitos de las ordenanzas sanitarias, de dos plantas y dotado con inmejorable material escolar.

Rasgo altruista y de amor a la enseñanza, promotor d emi sencerísima felicitación, es del estimado propietario y comerciante, el caballeroso Sr. Blas González, por aportar con sus recursos, contribuyendo a la fabricación de tan magnífico plantel.

Especial mención para otros miembros entusiastas, comisionados de grandes iniciativas, de felices aciertos y que laboraron con éxito por el engrandecimiento de dicho escolar, como son los distinguidos señores, Luciano Gutiérrez, Andrés Molina, Adolfo Alvarez, popularísimo alcalde de barrio.

**Totalmente mejorada**

La distinguida señora de Pais, Josefina Guerra se encuentra completamente bien de salud, noticia que consigno con verdadero agrado.

Muchos eran los que se interesaban y ansiaban el restablecimiento de tan bella señora, tan apreciada entre las selectas familias de nuestros repartos.

Deseo que su período de franca salud no tenga fin.

**Mejorada**

También la afable señora Conchita Alayón de Solís, se encuentra en período de franca convalecencia.

La enfermedad que le aquejaba va desapareciendo y pronto la veremos frecuentando nuestros salones y fiestas en donde tanto se le distingue.

Mis votos porque recobre totalmente su salud.

**Boda en el Angel**

Para el día 8 de septiembre, está anunciada la boda en la capilla del Angel, de la distinguida y simpática señorita Rafaela Brito, con el correcto joven señor Raúl Dopazo, boda atrayente rodeada de grandes simpatías, llamada a revestir gran lucimiento, por las innumerables y distinguidas amistades que se prometen a asistir a estas nupcias.

Por anticipado les envío la felicitación más cordial.

Pedro Muñoz Carrera.

## VAPORES DE TRAVESIA

"COMPAÑIA DEL PACIFICO"
MALA REAL INGLESA

El lujosísimo trasatlántico de 25.500 toneladas de desplazamiento,

**OROPESA**

Con magníficos camarotes de lujo en primera y segunda clase. Espléndida cámara de tercera con dos fumaderos, dos salones de comer, amplias cubiertas de paseo y magníficos camarotes para los señores pasajeros de tercera.

Saldrá fijamente el día 19 de Septiembre, al medio día para

VIGO, LA CORUÑA,
SANTANDER, LA PALLICE,
LA ROCHELLE Y LIVERPOOL

GRAN ESTABILIDAD, COMODIDAD, CONFORT, RAPIDEZ, SEGURIDAD

PROXIMAS SALIDAS
para ESPAÑA, FRANCIA
e INGLATERRA

Vapor OROPESA, 19 deSeptiembre.
Vapor ORBITA, el 3 de Octubre.
Vapor OROYA, el 17 de Octubre.
Vapor ORCOMA, el 31 de Octubre.
Vapor ORITA, el 16 de Noviembre.
Vapor ORDUÑA, el 5 de Diciembre.
Vapor OROPESA, el 19 de Diciembre.

Para Colón, puertos de
PERU y de CHILE y
por el ferrocarril Trasandino a Buenos Aires.

Vapor ORBITA, el 19 de Agosto.
Vapor OROYA, el 2 de Septiembre.
Vapor ESSEQUIBO, 10 de Septiembre.
Vapor ORCOMA, el 16 de Septiembre.
Vapor EBRO, el 8 de Octubre.
Vapor ORDUÑA, el 21 de Octubre.
Vapor OROPESA, el 4 de Noviembre.

Para NEW YORK.

Vapor ESSEQUIBO, el 24 de Agosto.
Vapor EBRO, el 21 de Septiembre.
Vapor ESSEQUIBO, el 10 de Octubre.
Vapor EBRO, el 16 de Noviembre.
Vapor ESSEQUIBO, el 14 de Diciembre.

Servicio regular para carga y pasaje, con trasbordo en Colón a puertos de Colombia, Ecuador, Costa Rica y Nicaragua, Honduras, Salvador y Guatemala.

DUSSAQ Co. Ltd.
Oficios 30. Telfs. A-6540 y A-7218.

**Anúnciese en el Diario de la Marina**

## "EMPRESA NAVIERA DE CUBA, S. A."

SAN PEDRO NUM. 6.— HABANA
APARTADO NUMERO 1641
Dirección Telegráfica: "Emprenave"
CLAVES EN USO
A. B. C. 4a. y 5a. Edición.
Western Unión.
Watkins and Apendix

**TELEFONOS:**

A-5315 Información General.
A-4730 Depto. de Tráfico.
A-6236 Pasajes y Fletes.
A-3966 Almacén.
M-5293 1er. Espigón de Paula.
A-5634 2do Espigón de Paula.

VAPORES EN SERVICIO

Santiago de Cuba, Gibara, Habana, Baracoa, Las Villas, Guantánamo, Julián Alonso, Antolín del Collado, La Fé, Caibarién, Rápido, Cienfuegos, Manzanillo, Josuín Godoy, Eusebio Coterillo, Jamaica, Cayo Cristo y Cayo Mambí.

PUERTOS DE ESCALA
COSTA NORTE

Caibarién, Nuevitas, Puerto Tarafa, Manati (Victoria de las Tunas), Puerto Padre, Chaparra, Gibara, (Holguín, Velasco y Bocas), Vita, Baracoa, Mayarí, Antilla, Preston, Sagua de Tánamo Baracoa, Guantánamo y Santiago de Cuba.

COSTA SUR

Cienfuegos, Cashda, Tunas de Zaza, Santa Cruz del Sur, Manopla, Guayabal, Manzanillo, Campechuela, Media Luna, Niquero, Ensenada de Mora y Santiago de Cuba.

COSTA NORTE DE VUELTA ABAJO

Bahía Honda, Río Blanco, Berracos, Puerto Esperanza, Mariel, Aguas, Santa Lucía, Río del Medio, Dimas, Arroyos de Mantua y La Fé

PUERTO RICO

San Juan, Ponce, Mayagüez y Aguadilla.

REPUBLICA DOMINICANA

Santo Domingo, San Pedro de Macorís y Puerto Plata.

HAITI

Haití, Aux-Cayes y Port Au Prince.

JAMAICA

Kingston.

## VAPORES CORREOS DE LA COMPAÑIA TRASATLANTICA ESPAÑOLA

SERVICIOS REGULARES CADA 22 DIAS
PASAJE, CARGA Y CORRESPONDENCIA
LINEA RAPIDA PARA NEW YORK Y NORTE DE ESPAÑA Y MEXICO

Próximas salidas:

PARA VERACRUZ: 48 horas de viaje.
Cristóbal Colón, 22 Agosto.
Alfonso XIII, 13 de septiembre.
Cristóbal Colón, 5 de octubre.
Alfonso XIII, 27 de Octubre.
Cristóbal Colón, 18 de Noviembre.
Alfonso XIII, 10 de Diciembre.
Cristóbal Colón, 1o. de Enero.

PARA NUEVA YORK, CORUÑA, GIJON, SANTANDER Y BILBAO
Cristóbal Colón, 29 de agosto.
Alfonso XIII, 20 de septiembre.
Cristóbal Colón, 12 de Octubre.
Alfonso XIII, 3 de Noviembre.
Cristóbal Colón, 25 de Noviembre.
Alfonso XIII, 17 de Diciembre.
Cristóbal Colón, 8 de Enero.

Los pasajeros de tercera ordinaria son servidos por camareros en amplio comedor provisto de sillas giratorias y ventiladores. Excelentes menús con vinos.

LINEA PARA NEW YORK, CADIZ Y BARCELONA

Próximas salidas:

Antonio López, 22 de Agosto.
Manuel Calvo, 13 de Septiembre.
Juan S. Elcano, 5 de Octubre.
Antonio López, 27 de Octubre.
Manuel Calvo, 18 de Noviembre.
J. S. Elcano, 10 de Diciembre.
Antonio López, 1o. de Enero.

Todos estos vapores atracan a los Muelles de la Port Havana Dock Co
Para más informes dirigirse a:

MANUEL OTADUY

Lonja del Comercio. Bajos. Teléfonos: A-6588 y A-7900.

HABANA

## VAPORES DE TRAVESIA

## COMPAGNIE GENERALE TRASATLANTIQUE

VAPORES CORREOS FRANCESES

BAJO CONTRATO POSTAL CON EL GOBIERNO FRANCES
Todos los vapores de esta Compañía atracan a los muelles de San Francisco o Machina, para efectuar el embarque y desembarque de pasajeros, equipajes y mercancías.

PROXIMAS SALIDAS

PARA VERACRUZ

Vapor correo francés "CUBA" saldrá el 3 de Septiembre.
" " " "LAFAYETTE" " 3 de Octubre.
" " " "CUBA" " 3 de Noviembre.
" " " "ESPAGNE" " 18 de Noviembre

Para CORUÑA, SANTANDER, PLYMOUTH y el HAVRE.

Vapor correo francés "CUBA" saldrá el 15 de Septiembre a las 12 del día.

NOTA: El equipaje de bodega y camarote se recibirá en el muelle de San Francisco o Machina (en donde estará atracado el vapor), solamente el día 14 de Septiembre de 8 a 10 de la mañana y de 1 a 4 de la tarde. El equipaje de mano y bultos pequeños los podrán llevar los señores pasajeros, al momento del embarque el día 15 de Septiembre de 8 a 10 de la mañana.

Vapor correo francés "LAFAYETTE" saldrá el 15 de Octubre.
" " " "CUBA" " 15 de Noviembre.
" " " "ESPAGNE" " 30 de Noviembre
" " " "LAFAYETTE" " 15 de Diciembre.

SESIONES DE CINEMATOGRAFO DIARIAS EN LOS VAPORES DE ESTA COMPAÑIA SEGUN CONTRATO CON LA CASA "PATHE"

LINEA DE CANARIAS

Vapor correo francés "NIAGARA"

Saldrá para SANTA CRUZ DE LA PALMA, SANTA CRUZ DE TENERIFE, LAS PALMAS DE GRAN CANARIA Y EL HAVRE el día 12 de SEPTIEMBRE a las 12 del día.

Se admiten pasajeros de cámara y tercera clase, para los puertos mencionados. Este vapor no acepta carga.

IMPORTANTE

Buena comida a la española. Camareros y cocineros españoles.

LINEA DE NEW YORK AL HAVRE, PLYMOUTH Y BURDEOS

En esta oficina se expiden pasajes por esta línea, por lujosos y rápidos trasatlánticos franceses "ILE DE FRANCE", "PARIS", "FRANCE", "ROCHAMBEAU", "DE GRASSE" etc., etc.

Para más informes dirigirse a
ERNEST GAYE
O'Reilly número 9. Apartado 1090. Teléfono A-1476

## MISCELANEA

**OBRAPIA 24, entre Cuba y San Ignacio**

Se alquila la planta baja, tiene más de 330 metros cuadrados, ocupada últimamente por la empresa Compañía Hamburguesa Americana. Informan en el alto.

"EL COMERCIO", Compañía de Seguros

## SANATORIO "DR. PEREZ-VENTO"

Enfermedades nerviosas y mentales. Para señoras, exclusivamente. Calle Barreto número 62, Guanabacoa.

E-925 Indf. 1 my.

## NECESITAMOS 10,000 PERSONAS

que quieran aprovecharse de esta oportunidad para aprender inglés en poco tiempo, con un nuevo, fácil y práctico método. El precio es barato y el éxito bueno. No pierda un momento más y mándenos su nombre y dirección y recibirá pronto interesantes informes gratis. Es un método distinto.

EL INSTITUTO UNIVERSAL (D. 56) 128 E. 86; NEW YORK

## "EL COMERCIO" COMPAÑIA NACIONAL DE SEGUROS, S. A.

Esta Compañía asegura contra Accidentes del Trabajo Obrero, Incendios, y Ciclón.

El capital y las reservas tanto efectivas como técnicas, están situadas en la Habana.

CAPITAL SOCIAL . . . . . $1.000.000-00
RESERVAS EFECTIVAS . . . $ 129.350-31

Oficinas: Obrapia, 24, Apartado 966. Cable: "Labazan"
EDIFICIO PROPIEDAD DE LA COMPAÑIA
HABANA

M. F1328 Sep. 18

## "NEVERA DE MADERA" a $16

Construída por la fábrica que hace la "Glacial"

FERRETERIA MONSERRATE
O'Reilly 120 Teléfono A-3112

José Fernández del Raindo
SUCESOR DE CASA CESAREO GONZALEZ
Litografía y Envases de Cartón
PAPELERIA EN GENERAL
ZANJA Y LUCENA TEL. U-2233
CABLE CESGONAR

He trasladado mis Talleres y Oficina a la casa esquina de Zanja y Lucena. Tendré un stock permanente de: vasos DIXIE y sobres para agua NON SPIL, servilletas y manteles de papel artísticamente decorados, platos y cucharas de cartón, artículos para dulcería, helados y refrescos. En cajas plegables o armadas daré los mejores precios. Sus órdenes al teléfono U-2233 serán atendidas al momento.

TOME NOTA

M E-1786 Alt. 13 Sep.

## MATA MOSQUITOS

Para dormir tranquilo y evitar enfermedades contagiosas use este incienso

30 - 45 - 50 cts. la caja — La Flor de Tokío — O'Reilly 102

## MISCELANEA

Usted Está Garantizado comprando AUTOS de USO a los agentes GRAHAM-PAIGE

Hoy ofrecemos

| | |
|---|---|
| Chandler | $ 99 |
| Buick | 75 |
| Cadillac | 150 |
| Camión Ford | 98 |
| Sin fin Ford | 150 |

SHACKELFORD MOTORS Inc.
PRADO Y COLON
Telf M-5805

M E-1899 7 Sep.

**DINERO**

Sobre joyas y objetos de valor. La casa que menos interés cobra.

**MUEBLES**

Tenemos variado surtido. No compre sin ver esta casa. El precio lo pone el cliente.

**JOYAS**

De ocasión, variado surtido.

"LA PERLA"
Animas 84, casi esquina a Galiano.
39552 18 Sptbre.

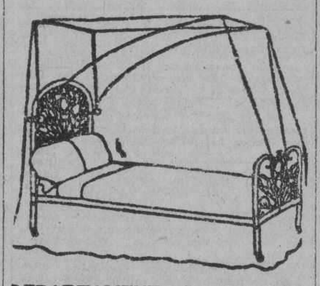

**DEPARTAMENTO DE COLCHONETAS, COLCHONES, COJINES, ETC.**

Nuestro Departamento de colchones, colchonetas, alfombras, mosquiteros, cojines, etc., etc., presenta el surtido más completo de estos artículos.

Colchones y colchonetas en todos los tamaños y calidades desde $1.80, cojines de seda desde $4.00, cestos de mimbre desde $4.00.

Mosquiteros para cama de una persona desde $2.00.

Mosquiteros con su aparato, a $6.50.

Colchones y colchonetas para niños en todas las calidades y precios.

Mosquiteros desde $1.50.

También hemos recibido cojines de piel, en formas y colores variados, muy de moda para adorno y para automóvil, gabinetes y oficinas.

Edredones de seda en colores enteros y floreados.

Todos estos artículos pueden verse en el mismo departamento de colchones, colchonetas, etc.

EL ENCANTO

E-958 indf. 1 my.

THE BRUNSWICK BALKE COLLENDER CO.

Surtido completo de los afamados BILLARES marca "BRUNSWICK".

Hacemos ventas a plazos.

Toda clase de accesorios para billar. Reparaciones. Pida catálogos y precios.

Julio de Cárdenas (Progreso) números 15 y 17. Habana. Teléfono A-6973.

Hartmann Baja 2. Santiago de Cuba.

E-993 Indf. 1 my.

**PELUQUERIA "CABEZAS"**

Es la que más garantía ofrece en sus trabajos. Rizo Permanente: diez pesos. Dos clientas: quince pesos. Ondulación grande y para un año de duración. Aplicaciones de tinturas, gratis; del negro al más rubio, puramente vegetal y para seis meses de duración. Esta tintura Henne es la única que no hincha ni ataca a la vista, como las demás hechas a base de nitrato de plata y de plomo. Se remite al interior, libre de porte. Precio del pomo: dos pesos. Neptuno 156, entre Gervasio y Escobar.

M. CABEZAS.
Telf. A-7034. M E-1624 Indf. 1 Ag.

## DIRECTORIO PROFESIONAL

### ABOGADOS Y NOTARIOS

**FELIPE RIVERO Y ALONSO**
Abogado y Notario
Chacón 25
Telef. A-8142. Telef. M-1472
E-1776. In. 1 Ag.

**DR. ELIO ROSELLO Y MONTAÑO**
ABOGADO Y NOTARIO
Herencias, divorcios, asuntos hipotecarios, rapidez en el despacho de las escrituras con su legalización. Oficinas: Empedrado 33. A-8502. E-1791 Indf. 1 Ag.

**SAUL SAENZ DE CALAHORRA**
ABOGADO
**ANTONIO FERNANDEZ TOSCANO**
PROCURADOR
Se hace cargo de toda clase de asuntos judiciales, tanto civiles como criminales y del cobro de cuentas atrasadas. Bufete. Aguiar núm. 43 bajos, entre Empedrado y Teniente Rey. Teléfono A-5024. E-126-In. 1 En.

**BUFETE DE FERNANDEZ LLANO**
NOTARIA PUBLICA
PROTOCOLO DEL LCDO. RAMON FERNANDEZ Y DEL LLANO
Habana 53. Telf. A-8316. E-1152-In. 12 My.

**Dr. MANUEL ARANDA MUÑOZ**
ABOGADO
Asuntos hipotecarios, herencias, toda clase de asuntos civiles. Mercaderes 9. Departamento A. Teléfono M-6173. E-1779-In. 1 Ag.

**Dr. LEONCIO G. ESPINOSA PEREZ**
ABOGADO
Administraciones de bienes, pensiones y jubilaciones. Marcas y Patentes. Accidentes de Trabajo, Asuntos Civiles, Mercantiles, Criminales. San Ignacio núm. 50. Teléfono A-8130. E-603-In. 12 Mzo.

### DOCTORES EN MEDICINA Y CIRUGIA

**DR. RICARDO CUERVO BARRENA**
Medicina en general. Especialista en enfermedades del corazón, arterias y venas; hipertensión, arterio-esclerosis, úlceras, varicosas. ELECTROCARDIOGRAFIA Y POLIGRAFIA. Consultas de 3 a 5 y a horas especiales previo aviso en Campanario 58. Teléfonos U-1353 y A-0482. E-932 Indf. 2 My.

**Dr. Alfonso E. Milla Solsona**
CURA RAPIDA DEL FLUJO
Especialista Enfermedades Señoras. Servicio de Enfermeras. Tratamiento médico. Enfermedades: útero (matriz), ovarios y trompas. Consultas: Martes, jueves y sábados. De tres a seis. Pobres: miércoles y viernes. San Rafael 102. Telf. U-1680. E-636 Indf. 23 My.
E-620 Indf. 1 Agosto.

**DR. J. B. RUIZ**
Catedrático de la Universidad. De los Hospitales de Filadelfia, New York y Calixto García. Especialista en vías urinarias y enfermedades venéreas. Exámenes Uretroscópicos y Cistoscópicos. San Lázaro 221-C, de 1 a 3. Telf. U-6351. Para pobres de 10 a 12. E-928 Indf. 1 My.

**DR. J. M. VERDUGO**
DE LA FACULTAD Y HOSPITALES AMERICANOS Y PARIS
Estómago e intestinos.
Tratamiento eficaz de la úlcera estomacal y duodenal y de la colitis en cualquiera de sus períodos. Hígado y afecciones biliares. Enfermedades de la nutrición. Consultas de 1 a 3. Horas especiales previo aviso. Prado 69 bajos. Teléfono A-4425. E-1069 Indf. 1 Mar.

**"POLICLINICA HABANA"**
Suárez 32. Teléfono M-6233.
DR. GUILLERMO LEON
Director Facultativo
De Medicina y Cirujía en general. Especialista para cada enfermedad. Consultas de 1 a 5 de la tarde y de 8 a 9 de la noche. Consultas especiales, dos pesos. Reconocimientos $2.00. Enfermedades de señoras y niños. Garganta, nariz y oídos (OJOS.) Enfermedades nerviosas, estómago, corazón y pulmones, vías urinarias, enfermedades de la piel, blenorragia y sífilis, inyecciones intravenosas para el asma, reumatismo, tuberculosis, obsedida, partos, hemorroides, diabetes y enfermedades mentales etc. Análisis en general. Rayos X, masajes y corrientes eléctricas. Los tratamientos y sus pagos a plazos. Telf. M-6233. E-1810 Indf. 1 Ag.

**Dr. Alberto S. de Bustamante**
Profesor de Obstetricia, por oposición. Especialidad: partos y enfermedades de señoras. Consultas los lunes y viernes de 1 a 3. Clínica Bustamante Núñez. Teléfono F-3057. Domicilio: 15, entre J y K. Vedado. Teléfono F-1862.

**CLINICA BUSTAMANTE**
J y 11, Vedado. Cirujía general y especial. Partos. Rayos X y Laboratorio. Teléfono F-1184. E-1777 Indf. 1 Ag.

**DR. PEDRO A. BOSCH**
Medicina y Cirujía, con preferencia partos, enfermedades de niños, del pecho y sangre. Consultas de 2 a 4. Aguiar 11. Teléfono A-6488. E-762 Indf. 1 Ab.

**DR. ABELARDO LABRADOR**
Consultas gratis para pobres de 8 a 12 de la mañana. Pagas de 3 a 6 p. m. Angeles 3, entre Reina y Estrella. Teléfonos A-0801 y U-2256. Especialidad en enfermedades de señoras, flujos crónicos, metritis etc. Partos, venéreo y sífilis, blenorragias, enfermedades de los pulmones en todos sus períodos, asma, bronquitis crónica, enfermedades del corazón y riñones, diabetes, reumatismo crónico, enblanquecimiento. Tratamientos especiales por inyecciones neosalvarsán, etc. E-52 Indf. 10 Mar.

**ANALISIS DE ORINA**
Completo dos pesos. Prado 62 esquina a Colón. Laboratorio Clínico Químico del doctor Ricardo Albaladejo. Telf. A-3344. E-1788 Indf. 1 Ag.

**DR. S. PICAZA**
De los Hospitales de Paris y New York
Enfermedades del estómago, intestinos e hígado. Tratamiento eficaz de la colitis y afecciones biliares. Horas: de 2 a 4 o convencional, previo aviso. San Lázaro 246. Telf. F-4918. E-186' Indf. 7 Ag.

**DR. ROGELIO PARERA**
MEDICO CIRUJANO
Consultas de 1 a 3 p. m.
Gratis para los pobres Martes y Viernes.
Belascoaín 227, altos.
Teléfonos A-6766—F-1289.
E-443 31 Mzo.

**ENFERMEDADES SECRETAS**
Antigua, mal curadas y prostatitis, impotencia, esterilidad. Curaciones garantizadas en pocos días, sistema nuevo alemán. Dr. Jorge Winkelman; especialista alemán, 28 años de experiencia. Mantique, 5-A, a todas horas. E-1797 Indf. 17 Ag.

**EZCEMAS, ALMORRANAS**
Ezcemas por antiguos que sean, se garantiza su curación por un procedimiento especial. Inyecciones Intravenosas para Reumatismo, Raquitismo, Linfangitis, Dispepsias y Blenorragia. Neurastenia por el procedimiento del doctor Monin. Electricidad Médica para Parálisis y Nerviosismo, Estrechez uretral y sífilis, curación garantizada. Almorranas: son curadas sin operación ni dolor, pudiendo el enfermo continuar sus trabajos diarios. Análisis orina: 2 y 3 pesos completo. Inyecciones generales a 50 centavos. Curaciones por contrato. Análisis: Sangre, Esputos, Heces Fecales. Consultas: 1 a 4 y 8 a 9 noche diarias. Pobres gratis. Médicos Especialistas. Acosta 64. Teléfono A-1704.

**DR. MANUEL GALIGARCIA**
Enfermedades Nerviosas y Mentales
Especialista de la Asociación Canaria. Médico de Visita de los Servicios de Nerviosos y P. Enagenados del Hospital Calixto García. Ayudante de la Facultad de Medicina. Consultas: $5.00, de 3 a 5 diarias. J 211, bajos, entre 21 y 23, Vedado. Teléfonos F-2775 y F-5885. Sanatorio para tratamientos. Real 68, Arroyo Naranjo. Informes en la consulta. E-1796 Indf.

**DR. FELIX PAGES**
CIRUJANO DE LA QUINTA DE DEPENDIENTES
Durante su estancia en los Estados Unidos se hace cargo de su clientela el doctor Manuel González Alvarez. Consultas de 3 a 5. Martes, Jueves y Sábado. Campanario 59, entre Neptuno y Concordia. Teléfono A 9102. Residencia particular: calle 9 núm. 37, entre F y G. Vedado. Teléfono F 2441. E-1783 Indf. 1 Ag.

**Dr. Manuel González Alvarez**
CIRUJANO DE LA ASOCIACION DE DEPENDIENTES
CIRUJIA EN GENERAL
Consultas de 3 a 5. Martes, Jueves y Sábados. Campanario 59, entre Neptuno y Concordia. Teléfono A-9102. Residencia particular: calle 9 No. 33, entre F y G. Vedado. Teléfono F-2441. E-1722 Indf. 7 Ag.

**DR. ABRAHAM PEREZ MIRO**
J. C. Zenea (Neptuno) 92. Consultas de 2 a 5. Teléfono A-9203. E-2709 Indf. 22 Nov.

**DR. CELIO R. LENDIAN**
Consultas todos los días hábiles de 3 a 4 p. m. Medicina interna especialmente del corazón y de los pulmones. Partos y enfermedades de niños. Calle 4 esquina a 11, número 15, Vedado. Teléfono F-3869. E-1796 Indf. 1 Ag.

**DR. GOMEZ DE ROSAS**
Cirujano Director de la Policlínica Nacional. En fermedades de señoras, estómago, vías biliares y cirujía general. Consultas de 3 a 5. Cerro 551. Telf. A-2560. E-1895 In. 16 Ag.

**DR. A. V. DAUSSA**
Medicina en general. Especialmente vías respiratorias y digestivas. Consultas de 2 y media a 4 p. m. Campanario 113, entre Salud y Dragones. M-8861. Pobres verdaderos 12 y media a 1. Martes y Sábados. E-1872 Indf. 1 Ag.

**F. GARCIA CAÑIZARES**
Catedrático Titular de la Universidad. Director Facultativo del Centro Balear. Médico de Visitas del Hospital de Paula. Medicina general. Especialista en enfermedades venéreas, sifilíticas y de la piel. Avenida del Brasil (antes Teniente Rey) 80. Consultas: lunes, miércoles y viernes, de 3 a 5. No hace visitas a domicilio. E-472 Indf. 7 My.

**HEMORROIDES**
Curadas sin operación, radical procedimiento, pronto alivio y curación, pudiendo el enfermo seguir sus ocupaciones diarias y sin dolor. Consultas de 1 a 5 de la tarde. Suárez 32. Policlínica P. Teléfono M-6233. E-1810 Indf. 1 Ag.

**DR. RODRIGUEZ CUELLAR**
Tratamientos modernos de las enfermedades nerviosas, broncopulmonares, matriz y secretas en general. Aplicación de los últimos métodos de actinoterapia, serovacunas e inyecciones de oro, endovenosas para la tuberculosis. Tratamientos científicos, rápidos para las enfermedades del estómago, corazón, riñones y sangre. De 12 a 2, reconocimientos: 5 pesos. Consulta: $2.00. Gratis: de 3 a 4. Tel. A-7820. Campanario 197 (entre Figuras y Consepción de la Valla. E-1199 2 Julio.

**DR. BIENVENIDO GIROUD LESCANO**
Medicina interna, sistema nervioso, cerebro y pulmón. Tratamiento de la tuberculosis con la sacocricina combinada. Rayos X. Radiografía electroterapia, tratamiento del bocio sin operación. Consultas de 3 a 5. Infanta 75 letra F. Teléfonos M-2014 y U-2064. E-1830 Indf. 1 Ag.

## ASOCIACION CLINICA

LUZ 44. TELEFONO A-0549, ENTRE AGUACATE Y COMPOSTELA
MEDICOS CIRUJANOS ESPECIALISTAS
SE TRATAN TODAS LAS ENFERMEDADES. ANALISIS, inyecciones, medicina y cirujía general. ALMORRANAS: curadas radicalmente SIN OPERACION. Especialistas de señoras y niños. (OCULISTAS). BLENORRAGIAS, IMPOTENCIA, SIFILIS Y DEMAS ENFERMEDADES.
CONSULTAS: $1.00; RECONOCIMIENTOS con aparatos $2.00; RAYOS X: $5.00. PARTOS desde $10.00; RAYOS Ultra Violetas, corrientes, masajes etc. Medicinales $2.00; RADIUM, operaciones y otros tratamientos. Precios BARATOS. (CONVENCIONALES). Horas: 1 a 5 (TARDE) y 7 a 9 (NOCHE). TATUAJES, VERRUGAS, MANCHAS ETC., SON QUITADAS. E-1024 Indf. 10 My.

**DR. GUILLERMO LOPEZ ROVIROSA**
Enfermedades de las Glándulas Internas, Nutrición, Nerviosas y Mentales. Debilidad sexual, pérdidas, impotencias. Niños anormales atrasados, raquíticos. Bocios. Afecciones de la piel y de la sangre. Dispepsias, Colitis, Vías respiratorias. Rayos Ultravioletas aplicados al tratamiento de las afecciones de la piel acne, etc.) caída del cabello, calvicie, raquitismo, anemias etc. Electroterapia, corrientes D'Arsonvalización, diatermia, extirpación de verrugas, etc. San Lázaro 331, entre Infanta y Basarrate, de 5 a 7 p. m. Domingos de 4 a 6. Telf. U-3221. Consultas por correspondencia: $6.00. Giro postal. E-1873 Indf. 7 Agosto.

**DR. PEDRO MONTALVO**
Estómago, intestinos y enfermedades del pecho. Aplicación de Diatermia y de Luz Alpina. Consultas de 4 a 6. Sábados de 11 a 12. Belascoaín 79. Teléfono U-5050. Avisos en el F-1972. E-1548 Septiembre 10.

**DR. GUTIERREZ LEE**
MEDICO CIRUJANO
Consultas de 3 a 5. Gervasio 163. Teléfonos A-3684 y F-1070. E-1870 In. 1 Ag.

**DOCTOR ELPIDIO STINGER**
Cirujano de la Quinta Covadonga, Catedrático de la Universidad de la Habana. M número 4, Vedado. Teléfono F-2213. De regreso de su viaje a Europa y Estados Unidos, reanuda sus consultas los Martes, Jueves y Sábados, de 2 a 4 p. m. Cirujía General E-2380 Indf. 15 Oct.

## COOPERACION MEDICA

Empedrado 47, casi esquina a Aguacate
Teléfono A-4152
Institución formada por Médicos Cirujanos y Especialistas
Cirujía y Medicina general. Enfermedades de señoras: cura rápida del flujo, servicio de enfermera. Ojos, garganta, nariz y oídos. Corazón y pulmones. Estómago e intestinos. Piel. Nerviosas, tratamiento especial de la Epilepsia. Venéreas: Blenorragia, Sífilis, Prostatitis, Espermatorrea, Impotencia, etc. Verrugas: se quitan sin dolor. Inyecciones de todas clases. Médicos a domicilio. Rayos X. Ultra-Violetas. Radium. Electricidad médica. Consultas: $2.00. Reconocimientos: $3.00. Visitas: $3.00. Tratamientos a precio seconómicos.. Atenciones de 9 a 11 (mañana), de 1 a 5 (tarde) y de 7 a 9 (noche).

**DR. GONZALO PEDROSO**
CIRUJANO DEL HOSPITAL MUNICIPAL DE EMERGENCIAS
Especialista en vías urinarias y enfermedades venéreas. Cistocopia y Cateterismo de los uréteres. Cirujía de vías urinarias. Consultas de 10 a 12 y de 3 a 5 p. m. en la calle de Avenida de la República 254. E-1728 Indf. 1 Ag.

**DR. J. LYON**
De la Facultad de París. Especialidad en la curación radical de las hemorroides sin operación. Consultas de 1 a 3 p. m. diarias. Calle 17 número 451, entre 8 y 10, Vedado. E-1812 Indf. 1 Ag.

**DR. RICARDO ALBADALEJO**
Especialista en vías urinarias. Tratamiento especial para la blenorragia, impotencia y reumatismo. Electricidad Médica y Rayos X. Drado 62, esquina a Colón. Consultas de 8 a 12 a. m. y de 1 a 5 p. m. Teléfono A-3344. E-1787 Indf. 2 Ag.

**DR. PABLO MACIA**
ESPECIALISTA DE BERLIN
Estómago e intestinos. Consultas de 4 a 5. Gervasio 115. Telf. A-6674. Domicilio: calle C número 231. Telf. F-1309. E-1390 25 Julio.

**DR. SANCERNI GONI**
Especialista en enfermedades del pecho. Médico del Centro Gallego. Merced 42 Consultas de 2 a 5. Teléfono A-4305. E-1649 Indf. 3 Ag.

**Dr. J. A. Hernández Ibáñez**
CIRUJANO UROLOGO DE LA ASOCIACION DE DEPENDIENTES
ENFERMEDADES VENEREAS VIAS URINARIAS, ENDOSCOPIA Y CIRUJIA DE LAS VIAS URINARIAS
Durante la ausencia del doctor Hernández Ibáñez en los Estados Unidos, se hace cargo de su clientela y consulta el doctor Rafael Ferrer y del Castillo.
CONSULTAS: Neptuno número 78 esquina a Manrique. De 11 a. m. a 1 p. m. y de 3 a 6 p. m. Teléfono A-5469. Habana. E-1804 Indf. 1 Ag.

**DR. BENITO DURAN CASTILLO**
MEDICO CIRUJANO
DE LAS UNIVERSIDADES DE SANTIAGO DE COMPOSTELA, MADRID Y HABANA.
Premio Extraordinario, por oposición, de la Facultad de Medicina de Santiago de Compostela. Diplomado del Instituto Rubio de Madrid. Médico de la Asociación de Dependientes del Comercio de la Habana. Medicina y cirujía en general. Especialista en enfermedades de los pulmones, bronquios y pleuras. Consultas de de 4 a 6
Montero 24 altos. Teléf. U 1505
E-1411 Indf. Jn. 30.

**DR. GONZALO AROSTEGUI**
Médico de la Casa de Beneficencia y Maternidad. Especialista en las enfermedades de los niños. Médicas y Quirúrgicas. Consultas de 12 a 2. G número 116, entre Línea y 13, Vedado. Telf. F-4233. E-1776 Indf. Agosto.

**DR. ARISTIDES MESTRE**
PROFESOR DE LA UNIVERSIDAD
Médico del Departamento de Niños del Hospital de Dementes de Mazorra. Niños anormales. Enfermedades nerviosas y mentales de la infancia. Consultas: Martes y Sábados, de 9 a 12 m. D número 220, esquina a 23. Vedado. Telf. F-1706. E-1934 Indf. 3 Sep.

**DR. RAMON ASCANIO**
Sub-Director del Hospital Nacional General Calixto García
Cirujía y enfermedades de señoras. Consultas: calle 23 No. 153, entre H e I, Vedado. De 5 a 7 p. m. Telf. F-2618. E-1586 Indf. Ag. 16.

**Dr. Manuel Alvarez Ruelland**
MEDICO
Especialista en enfermedades del aparato digestivo. Consultas de 8 a 12 a. m. Calle 12 No. 7, Vedado. E-1686 Indf Ag. 18.

**DR. JOSE VARELA ZEQUEIRA**
Profesor de Anatomía de la Universidad. Cirujano Jefe de la Asociación Cubana de Beneficencia. Cirujía en general. Especialidad: Cirujía de la mujer. Consultas de 4 a 5. Gervasio 126 entre San Rafael y San José. Teléfono U-5410.

**DR. IGNACIO CALVO**
PROCTOLOGO
Cirujía especial del recto. Tratamiento médico de las hemorroides. Rectos-copia, sigmodoscopia. Lunes 12 esquina a M. De 4 a 6. Teléfono F-3663.

**POLICLINICA INTERNACIONAL**
Director: doctor David Cabarrocas, Lealtad 143, entre Salud y Dragones. Teléfono A-0544. Consultas especiales de 10 a. m. a 6 p. m., los sábados de 9 a 12 a. m. Para pobres: primera atención médica con motivo de una consulta reconocimiento, examen de Rayos X, análisis parcial, orina, incisión, accesos, inyección intravenosa de Neosalvasán o cualquier otra inyección, cura corriente eléctrica, masaje agua caliente, pulverización vapor, completamente gratis para pobres. Inyecciones especiales para Reumatismo, Anemia, enfermedades de la piel, Sífilis, venéreas, fiebres en general. Tuberculosis, Cáncer, Enfermedad de señoras, Corazón, Riñones, Hígado, Estómago e Intestinos. Sistema nervioso, análisis completo de orina y análisis exudado para venéreos, aplicaciones de aparatos de yeso, análisis sangre para sífilis, raspado uterino. Partos y Cirujía en general. Se regala medicina al pobre. Se dan horas especiales a $5 E-1809 Indf. 1 Ag.

**DR. MANUEL LOPEZ PRADES**
MEDICO CIRUJANO
De las Facultades de Madrid y la Habana. Con 38 años de práctica profesional. Enfermedades de la sangre, pecho, señoras y niños; partos. Tratamiento especial curativo de las afecciones genitales de la mujer. Consultas diarias de 1 a 3. Gratis los martes y viernes. Lagunas 64, bajos. Telf. A-0226. Habana. E-1877 In. 1 Ag.

**Dr. Francisco Javier de Velasco**
Afecciones del corazón,

TELEFONOS A-3333 A-1014

# ANUNCIOS CLASIFICADOS DEL DIARIO DE LA MARINA

TELEFONOS A-3333 A-1014

DR. HORACIO FERRER
ESPECIALISTA EN LAS ENFERMEDADES DE LOS OJOS
Consultas de 2 a 5 de la tarde. Consultas por la mañana a horas previamente concedidas. Ave. Wilson y L. Vedado. Teléfono F-4831. E-1780 Indf. 1 Ag.

DR. C. E. FINLAY F. A. C. S.
PROFESOR DE OFTALMOLOGIA
Especialista en enfermedades de los Ojos y de los Oídos.
Calle J 13v, entre Línea y 15. Vedado. Teléfono F-1173.
Consultas de 11 a 12 y de 2 a 4 y por convenio previo.
E-1807 Indf. 1 Ag.

DR. JOSE ALFONSO
OCULISTA
Garganta, nariz y oídos. Consultas de 1 a 4. Máximo Gómez 386. Telf. M-2330.
E-1703 Indf. 1 Ag.

DR. ALIPIO C. PORTOCARRERO
OCULISTA
GARGANTA, NARIZ Y OIDOS
Consultas de 12 a 4.
San Nicolás No. 52. Habana.
Telf. A-8627. E-1795.

DR. JORGE L. DEHOGUES
OCULISTA
Consultas y elección de lentes de 11 a 12 y de 3 a 5. Horas especiales, previo convenio. Aguila 94. Teléfono A-3941.

## ORTOPEDICOS

EMILIO P. MUÑOZ
Ortopédico: Malecón 56. Teléfono A-9559. Faja especial para hernias, vientre, colon, etc. y aparatos para toda clase de imperfecciones. 20 años establecido.
E-2806 Indf. 6 En.

## GIROS DE LETRAS

N. GELATS Y COMPAÑIA
103, Aguiar 103, esquina a Amargura. Hace pagos por el cable. Facilita cartas de crédito y giran pagos por cable; giran letras a corta y larga vista sobre todas las capitales y ciudades importantes de los Estados Unidos, Méjico y Europa, así como sobre todos los pueblos de España, Londres, París, Hamburgo, Madrid y Barcelona.

CAJAS RESERVADAS
Las tenemos en nuestra bóveda, construída con todos los adelantos modernos y las aconsejamos para guardar valores de los interesados. En esta oficina daremos todos los detalles que se deseen.
N. GELATS Y COMPAÑIA
BANQUEROS

J. BALCELLS Y CIA.
S. en C.
San Ignacio Núm. 33
Hacen pagos por el cable y giran letras sobre New York, Londres, París y sobre todas las capitales de España, Islas Baleares y Canarias. Agentes de la Compañía Inglesa de Seguros contra Incendios "The Royal". Administración de Bienes.
E-1742 Indf. 1 Agosto.

ZALDO Y COMPAÑIA
Cuba números 76 y 78
Hacen giros de todas clases sobre todas las ciudades de España y sus pertenencias. Se reciben depósitos en cuenta corriente. Hacen pagos por cable, giran letras a corta y larga vista y dan cartas de crédito sobre Londres, París, Madrid, Barcelona y Nueva York, New Orleans, Filadelfia y demás capitales y ciudades de los Estados Unidos, Méjico y Europa, así como sobre todos los pueblos.
E-1746 Indf. 1 Agosto.

# A ALQUILER CASAS

A- 1—Habana
A- 2—Vedado
A- 3—Cerro
A- 4—Jesús del Monte
A- 5—Víbora y A. Apolo
A- 6—Luyanó.
A- 7—Regla y Guanabacoa
A- 8—Marianao
A- 9—Diversos lugares

## A1. Habana

EN REINA y San Nicolás alquilo para oficinas, bufete o cualquiera otro negocio una elegante planta baja. Puede verse a cualquiera hora e informan A-5045. De 3 a 4, bufete del Dr. Miguel Angel Párraga.
A-1 41947 9 Sep.

ALQUILO casas modernas independientes Sala, comedor, dos habitaciones, cuarto baño, cocina, gran patio, portal. Brujón 19, altos, 22 bajos, Ensanche de la Habana.
A-1 41967 11 Sep.

PROXIMO a Egido. Se alquila el primer piso de la moderna casa Acosta, 85, compuesto de sala, saleta, tres habitaciones, baño intercalado y servicio de criados. La llave en los bajos: Informan: teléfono A-3569. UH A-1 41973 9 Sep.

REINA 28
Gran local en reforma. Se admiten proposiciones. Informan: F-2134.
A-1 41975 11 Sep.

GERVASIO 180
Bajos: sala, recibidor, cinco habitaciones, dos baños intercalados, comedor al fondo, cocina de carbón y gas y cuarto y servicio de criados. Precio: $110. Informan: F-2134. A-1 41977 11 Sep.

OQUENDO 1-B, ALTOS
Sala, saleta, tres habitaciones, baño moderno, cocina de gas y carbón, servicio de criados. Cerca del Colegio de la Inmaculada. Precio: $60. Informan: F-2134.
A-1 41977 11 Sep.

SOLEDAD 48, ALTOS
Esquina de fraile, sala, saleta, tres habitaciones, cocina y baño moderno intercalado, agua en abundancia. Precio reajustado. $50, último. Informan: F-2134.
A-1 41976 11 Sep.

VIRTUDES 144-A Y B, BAJOS
Sala, recibidor, cinco habitaciones, comedor al fondo, dos baños modernos, pantry, cocina de gas y carbón, cuarto y servicio de criados, patio y traspatio con lavaderos para ropa. Informan: F-2134. Precio: $140. A-1 41978 11 Sep.

SE ALQUILAN
Los altos de Neptuno No. 221, espaciosos y ventilados. La llave en los bajos e informarán: teléfono F-4984 y en 17 y Paseo, Vedado. A-1 S-7065 11 Sep.

INDUSTRIA número 75, altos, entre Animas y Trocadero, $65.00. Sala, comedor, 3 habitaciones, baño completo, cuarto criado, acabado de pintar. Informan: M-5803. A-1 S-7047 8 Sep.

SE ALQUILA la casa Suárez 24, a cuadra y media del Campo Marte con sala, comedor y 6 cuartos. Más propia para una industria o inquilinato. Se da barata. La llave en el 20. Informan en Oficios 38, altos, departamento 4. Teléfono F-4235. A-1 41935 11 Sep.

EN LA PARTE más alta de Lealtad y dos cuadras de Reina, alquilo muy baratos cómodos y frescos altos. Informan a cualquier hora. A-5045 y de 3 a 5 en el Bufete del Dr. Miguel Angel Párraga.
A-1 41946 9 Sep.

SE ALQUILAN los bajos de Escobar 32, acera de la brisa. Tiene sala, recibidor, cuatro cuartos, baño, patio, comedor, cocina y agua abundante. La llave en los altos. Precio: 65 pesos. Teléfono F-5088.
A-1 41737 15 Sep.

35 PESOS alquilo casa en la Habana, sitio céntrico. Informan Benjumeda 14, esquina a Marqués González.
A1 41825 8 Septbre.

SE ALQUILAN los bajos y altos y un pequeño piso en la azotea juntos o separados Porvenir 2, casi esquina Habana. Informa en la misma.
A1 41861 8 Septbre.

SE ALQUILAN altos y bajos de Monte número 384-A, compuestos los altos de sala, saleta, comedor, tres grandes habitaciones, cocina de gas y de carbón, servicio completo y patio. Los bajos propios para establecimiento: cuatro habitaciones al fondo con patio y traspatio. Informan: Manzana de Gómez. Le París. A-4583. A-1 S 7041 8 Sep.

SUBIRANA y Peñalver, se alquilan bajos y altos. Sala, comedor, 3 cuartos, baño intercalado, cuarto de criados, servicios y cocina. Informan: teléfono F-2447. La llave en el puesto de frutas.
A-1 S-7072 16 Sep.

SE ALQUILAN CASITAS
Edificio San Pedro, Jovellar 58 entre Espada y Hospital; precios rebajados. Edificio San Bernardino 24 entre Serrano y Durege, Reparto Santos Suárez hay casitas con luz y teléfono a 16 pesos. Pedimos referencias.
A-1 41982 16 Sep.

SE ALQUILA
Cerro 629.1|2, con portal, sala, saleta, cinco cuartos, comedor, baño moderno, patio, traspatio para aves o siembras, todos los tranvías por la puerta. La llave al lado. Teléfono M-9305.
A-1 41989 9 Sep.

SE ALQUILAN los altos de Habana No. 72. La llave en los bajos. Informan: Telf. I-3211. A-1 S-6988 9 Sep.

PROPIA PARA casa de huéspedes o familia. Se alquilan los altos de la casa Prado No. 29, compuestos de sala, saleta, comedor, siete grandes habitaciones, cocina, cuarto y servicio de criados. La llave en los bajos. Informa: García Tuñón, Muralla y Aguiar. Teléfono A-8786.
A-1 41791 8 Sep.

ALQUILO, Aguila 95, primer piso. Sala, comedor, cuatro habitaciones, terraza, baño intercalado. Informes: Saturno. La llave al lado. Teléfono A-6455.
A-1 41726 11 Sep.

ALQUILO, Villegas 20, primero. Sala, saleta, cuatro habitaciones, comedor, baño moderno. La llave en los bajos. Informes: Saturno. Teléfono A-6455.
A-1 41725 11 Sep.

ALQUILO casa de sala, dos cuartos, con luz, $24. Y una accesoria: sala, cuarto, con su patio, con luz, en Factoría y Puerta Cerrada. A-1 41736 10 Sep.

COMPOSTELA 175, altos, entre Merced y Paula, compuesta de sala, comedor, cuatro cuartos, baño y cocina; además dos espaciosos cuartos en la azotea. Informes en la panadería.
A-1 41746 12 Sep.

SE ALQUILAN tres casitas, Marina 58 por Vapor, letras A, B y C. Informan Ayuntamiento y Peñón, Cerro. I-3773.
A-1 41757 8 Sep.

$70.00 BAJOS de Neptuno 356 frente a la Universidad, sala, comedor al fondo, baño intercalado completo, calentador, tres grandes habitaciones, cuarto-servicio y entrada independiente para criados, gran patio, muy fresca, todo lo tranvías y ómnibus a media cuadra. F 2171.
A1 41662 7 Septbre.

PRADO 54. Se alquilan los altos y bajos, bien juntos o separadamente. También se admiten proposiciones por los bajos para comercio o consultorio. Tel. A-0824
A1 41668 10 Septbre.

ALQUILO primero y tercer piso, Aguiar 47 cerca oficinas. Sala, comedor, dos habitaciones, cuarto criados, etc., $45.00 y $40.00. Habitaciones con y sin muebles y comida desde $10.00. Teléf. M 4011
A1 41694 7 Septbre.

ALQUILO DOS PISOS ALTOS
Fresca cómoda y barata, con 3 y 5 habitaciones, con elevador y tubo para la basura. Sala, recibidor, comedor, baño intercalado, cocina y cuarto de criado toda decorada. San Miguel 173-B una cuadra de Belascoaín. El portero las enseña o en el segundo piso informan.
A1 41713 11 Septbre.

CONSULADO 69-A ALTOS
Se alquila esta casa de reciente construcción, con tres huecos a la calle—compuesta de sala, tres cuartos, comedor, cuarto para criados, baño para familia y también para servicios, cocina de gas, con horno y asador etc., ventilación moderna, cielo raso y agua en abundancia, que nunca puede faltar. Informes en el bajo y en la farmacia de Consulado y Colón.
A1 41715 7 Septbre.

LINDAS CASITAS $25
Ayesterán esquina Aramburu, sala, dos cuartos, servicios, cocina, lo más fresca: buen patio. Informan I 7597. Midagotti.
A1 41714 7 Septbre.

ALQUILO los altos de Jesús Peregrino 17 dos cuadras de Belascoaín, sala, 3 habitaciones, comedor, baño moderno. Precio $40. La llave en los bajos. Informan Teléf. U 5231.
A1 S7022 9 Septbre.

SOL 125 casi esquina a Egido se alquila con sala, saleta, tres cuartos, uno en la azotea, comedor, baño completo agua caliente informan en el bajo sastrería.
A1 41719 8 Septbre.

ALQUILO los altos Salud 160-A entre Oquendo y Soledad, sala, 3 habitaciones, baño intercalado, comedor al fondo, cocina de gas. La llave al frente la sala cargada. Salud 195. Informan teléf. U 5231
A1 S7023 9 Septbre.

MALECON 27-A. Piso principal. Se alquila: terraza, sala, recibidor, cuatro cuartos dormitorios, baño intercalado, comedor al fondo, cuarto y servicios de criados. Casa moderna. Informes: planta baja.
A-1 41778 12 Sep.

SE ALQUILA una accesoria en Luz número 55 esquina a Picota. Sala, dos cuartos, sin luz, $25.00. La llave en la bodega. A-1 S-7033 13 Sep.

ALQUILO $60 el cómodo y fresco piso principal de Tejadillo 30, casi esquina a Habana, con cocina de gas. De fabricación moderna. La llave en los bajos Informan: Bernaza 23, tintorería.
A-1 41786 9 Sep.

EN $65.00 se alquila el segundo piso de Bernaza número 50, entre Teniente Rey y Muralla. Sala, saleta, cuatro cuartos, baño intercalado, comedor, cocina de gas. Informan en la misma o en el teléfono 31, de Cojímar. A-1 41590 8 Sep.

SAN LAZARO 478, altos, Loma Universidad. Se alquilan: sala, recibidor, 4 cuartos, baño intercalado, pantry, comedor, cuarto y servicio criados. Informes: FO-2294. A-1 41479 8 Sep.

ALQUILO: Luz 96 bajos, casi esquina a Egido, con sala, comedor, dos habitaciones servicios y buen patio. La llave en los altos. Teléfono M 9301.
A1 41531 9 Septbre.

SE ALQUILA Marqués González 5 bajos entre San Rafael y San José con sala, comedor y 3 habitaciones la llave en el 3 bajos. Informes al 2123.
A1 41533 11 Septbre.

EN EL SUNTUOSO Edificio Marta, Consulado 7 y 9, casi esquina a Prado, se alquilan los lujosos tercero, cuarto y quinto pisos, con todo el confort moderno. Precio razonable. Hay elevador día y noche. Informes el portero.
A-1 41423 10 Sep.

SE ALQUILAN los bajos modernos de Virtudes 90, entre Campanario y Perseverancia, con recibidor, sala, tres habitaciones, baño completo intercalado, servicios de criados. La llave en el alto. Informes: A-6420 A-1 41426 10 Sep.

SE ALQUILA el amplio bajo de Peña Pobre 7-A, con sala, comedor, tres cuartos y baño. Cuarto y servicios de criados. La llave en el 7. Informes: teléfono A-6420. A-1 42429 10 Sep.

SE ALQUILA el moderno segundo piso alto de Marina 19, frente al Parque de Maceo, con recibidor, sala, dos cuartos, comedor, baño, cocina y calentador de gas. La llave en la fonda. Informes: A-6420. A-1 41428 10 Sep.

MARQUES GONZALES 14, edificio moderno. Alquilo segundo piso. Sala, recibidor, dos habitaciones grandes, comedor, baño intercalado, cocina gas. 45 pesos. Ferretería Belascoaín 71. U-5215.
A-1 41448 13 Sep.

ZANJA 108, altos, esquina a Oquendo. Se alquila, con gran sala, comedor, 3 cuartos, terraza, baño y servicios. La llave en la carnicería. Informes: A-6420.
A-1 41421 10 Sep.

SE ALQUILAN los espléndidos altos de Manrique número 4, en $80.00. Informan en la misma. Teléfono A-4438.
A-1 S-6995 14 Sep.

SAN NICOLAS 130, entre Salud y Reina. Se alquilan los bajos, cuatro habitaciones, sala y saleta, en $55. Segundo piso: dos habitaciones, sala y saleta, en $45. Informes en la misma y Gallano 126, El Siglo XX. Teléfono A-4072.
A-1 41615 12 Sep.

SE ALQUILAN en $45.00 los frescos altos de San José número 218, entre Basarrate y Mazón, con sala, saleta, dos cuartos, comedor al fondo, buen baño, cocina de gas y cielo raso, media cuadra del Parque Carlos Aguirre. La llave en los bajos. Informan: calle 14 número 4, entre Línea y 11. Teléfono F-4272.
A-1 S-7003 8 Sep.

SE ALQUILAN los altos de Acosta número 54. Informan: teléfono A-1011.
A-1 S-6999 7 Sep.

RENTAS REBAJADISIMAS
Campanario 197, casi esquina Figuras, moderna, higiénica, agua abundante. Bajos: $48. Primer piso, $52. Segundo piso, $45. Cocina gas, amplio baño, patio, azotea, bien decoradas. Sala grande, saleta, comedor, 3 buenas habitaciones. Informan en ella. A-1 41625 9 Sep.

SE ALQUILA el piso bajo de la casa número 21, Habana. Está acabado de reparar y pintar. Tiene recibidor, sala, comedor, tres cuartos y otro para criados, baño completo. Informan en Cuba 52, de 2 a 5.1|2. Telfs. F-1490 y A-7625.
A-1 41566 9 Sep.

NEPTUNO número 61. Se alquila un piso con sala, recibidor, cinco cuartos, baño intercalado, comedor, pantry, cocina y servicio de criados. Llaves en los bajos. Calle 13 número 34. Teléfono F-2410.
A-1 S-7005 7 Sep.

JOVELLAR número 8, entre Aramburo y Hospital. Alquilo magnífico apartamento alto, compuesto de sala, saleta, comedor, tres grandes habitaciones, baño completo, cocina y calentador de gas, cuarto y servicio de criados. Informan en el apartamento número 4. Teléfonos U-2259 y M-1429. (A-1) S-7009 14 Sep.

SE ALQUILAN en 35 pesos los altos de Bayona 9, casi esquina a Merced. Tiene tres cuartos, sala y saleta. La llave en la bodega. Informan en Muralla y Compostela, peletería La Gran Señora.
A-1 41442 7 Sep.

SE ALQUILA la casa San José 120, altos, entre Aramburu y Soledad. Precio: treinta y cinco pesos mensuales.
A-1 41433 10 Sep.

SE ALQUILA en 40 pesos el piso principal izquierda de Misión 5. Tiene sala, comedor, dos cuartos y demás servicios. La llave en el piso de la derecha. Informa doctor Pichardo. Oficios 12, edificio Calle. A-1 41419 7 Sep.

HORNOS Y Príncipe. Se alquila una casa con sala, comedor, tres cuartos y servicios y patio, muy fresca, $34. Informan en la bodega. A-1 41453 9 Sep.

SAN LAZARO 323, altos, entre Infanta y San Francisco. Sala, comedor, 4 habitaciones y cocina; más otras habitaciones en la azotea con baño e inodoro. La llave en la bodega. Informan: Habana No. 186. Teléfonos M-1541 y F-1941. A-1 S-6967 14 Sep.

SE ALQUILA muy barata parte de una casa en San Rafael, a familia de respeto. A-7626. A-1 41452 7 Sep.

SE ALQUILAN los modernos altos de Estrella número 91, esquina Manrique, con sala, comedor, tres habitaciones, servicio moderno. Precio: $45.00. Otros modernos altos en Antón Recio número 54, con sala, saleta, tres habitaciones. Precio: $40.00. Informan: Monte número 183. Teléfono A-5036. A-1 S-6966 11 Sep.

SE ALQUILA casita moderna en 25 pesos, en Arbol Seco 61, por Benjumeda, letra B. Informan: U-6667.
A-1 41462 13 Sep.

SE ALQUILA el bajo de Crespo 4, con sala, comedor, tres cuartos, baño y cocina. La llave en el primer piso. Informan: teléfono I-2547.
A_1 41438 8 Sep.

ALQUILO moderno sy frescos altos, acabados fabricar. Sala, saleta, comedor, 4 cuartos, doble servicio intercalado. Malecón 304-A, entre Gervasio Escobar. Precio de situación. Informaes: altos.
A-1 41351 9 Sep.

SE ALQUILA una casita de alto, Cienfuegos 58 entre Gloria y Misión. Para verla de 3 a 5 p. m. Informan Dorrego hno. 9 e I. A-1 S-6447 7Sep.

SAN RAFAEL 43, se alquila primer piso, nuevo, lujoso, con todas las comodidades, propio para corta familia. En el mismo informan. A-1 41380 13 Sep.

AGUACATE 1, altos. Sala, dos cuartos, baño intercalado, comedor, cocina gas, cuarto azotea con servicio. Informan: Consulado número 13, altos. Telf. M-6570.
A-1 S-6957 9 Sep.

CAMPANARIO 214-A, bajos. Se alquila, $40. Sala, comedor, dos habitaciones, baño completo, servicios criados. Casa nueva, Llaves: Angeles 56, M-8274.
A-1 41131 7 Sep.

MALOJA 165
Entre Escobar y Gervasio. Se alquilan ventilados bajos con agua abundante. Informan en Corrales número 2, entre Cárdenas y Economía, o por teléfono A-8202. De 8 a 11 y de 1 a 4.
A-1 41115 9 Sep.

SE ALQUILAN: en Concordia 100 y Gervasio 35, con agua a todas horas, un piso moderno, muy cómodo, con sala, recibidor, corredor cerrado, cuatro habitaciones, baño intercalado, baño y cuarto criado. Informan en los mismos. Su dueño: Virtudes 2, La Radiante.
A_1 41137 7 Sep.

SE ALQUILAN los espléndidos altos de Sol número 27, tercer piso. Informan: Obrapía 7. Teléfono M-2504.
A-1 S-6903 16 Sep.

HABANA 60, entre Tejadillo y Chacón. Alquilo piso bajo. Sala, saleta, 3 habitaciones, comedor, baño. Ferretería Belascoaín 71. U-5215.
A-1 41158 11 Sep.

CASTILLO 52
Casa madera, sala, comedor, tres cuartos, cocina, servicios, patio y traspatio, $25. Próxima al Mercado y tranvías. Llaves bodega. Informes: San Joaquín 33. Teléfono M-4803. A-1 41169 8 Sep.

ZEQUEIRA 12-A, BAJOS
Casa cómoda, sala, comedor, tres cuartos, cocina y servicios, $35. A una cuadra de Monte. Llave: bodega. Informes: San Joaquín 33. Teléfono M-4803.
A-1 41168 8 Sep.

SE ALQUILA Espada y Jovellar una sola planta, sala, comedor, 4 habitaciones, baño completo, cocina y buen patio. Llave e informes en la bodega.
A1 S6917 9 Septbre.

SE ALQUILAN los espléndidos altos de Obrapía número 5. Informan: Obrapía 7. M-2504. A-1 S-6904 16 Sep.

PRADO 11, se alquila el segundo piso. La llave en los altos.
A-1 41023 15 Sep.

SE ALQUILAN las casas Plácido 18, 1o. izquierda: sala, saleta, tres habitaciones, 60 pesos. 3o. derecha, 50 pesos. Cárdenas 5, 3o. izquierda: sala, saleta, tres habitaciones, 60 pesos y Cárdenas 62, bajos: tres habitaciones, 45 pesos. Plácido 48, 1o. piso: cuatro habitaciones, 60 pesos. Llaves e informes: Zulueta 36-G. Telf. A-9266. A-1 41141 11 Sep.

SE ALQUILA Monserrate 145 frente a la estación de Policía, con sala, comedor, tres habitaciones y cocina. Precio $50. Informan Manzana de Gómez 252. Teléfono A 4893. A1 41058 15 Septbre.

SE ALQUILAN en lo mejor de San Lázaro por ser la parte más amplia y fresca. No. 305 entre Aramburo y Hospital, expléndidos bajos y altos, con sala, saleta, 4 habitaciones, baño intercalado, comedor al fondo, cocina, calentador de gas servicios de criados: precio $85. Informan: Manzana de Gómez 252. Teléfono: A 4893. A1 41051 15 Septbre.

SE ALQUILAN los altos de Monte número 279, con sala, recibidor, comedor, 3 habitaciones, cocina y servicio. Informan: Máximo Gómez número 36. Tel. A-3073.
A-1 S-6815 6 Sep.

SE ALQUILA el primer piso de la casa Calzada del Monte 282 esquina a Estévez, compuesto de sala, recibidor, comedor, tres cuartos, baño intercalado y cocina. Es muy fresco. Precio de situación. Las llaves en el tercer piso de la misma. Informa: Mario B. de Rojas, Aguiar 134, Telf. A-2594. A-1 41224 10 Sep.

ALQUILO EL primer piso de la casa Avenida de la República 313, de nueva construcción, esquina fraile, la más ventilada, decorada, cuatro cuartos, sala, saleta, comedor, baño intercalado y servicios de criados. Informan: Café "Vista Algre". Teléfono U-5262.
A-1 40650 54 28 Sep.

SE ALQUILA el primer piso de la moderna y fresca casa de Cienfuegos 20, a una cuadra del parque de la Fraternidad. Informan en los bajos.
A1 40740 8 Septbre.

MERCED NUMERO 48
Hermosa casa con 7 habitaciones, sala, saleta, comedor, baño, hermoso patio. La llave en la misma. Informan en 12 esquina a 15. A-1 S-6764 9 Sep.

EDIFICIO DE APARTAMENTOS
Casas por estrenar, fabricadas con verdadero lujo, 3 baños completos en cada casa, conteniendo banquetas, espejos, repisas, lámparas, terminados con exquisito gusto; todo nuevo. Cocinas completas, mármoles, calentadores, etc. Casas con 3 y 4 habitaciones, sala, saleta, comedor, terraza estilo renacimiento con su lámpara. Precio: de 40.00 a $75.00. Neptuno No. 251. U 5158 y U 5402.
A-1 S-6586 14 Sep.

CONSULADO 98, segundo piso, entre Colón y Trocadero, a la brisa. Sala, comedor, 4 cuartos, baño, cocina de gas, servicio de criados. Llave en el piso primero. Informan: Habana No. 186. Teléfonos M-1541 y F-1941. A-1 S-6850 10 Sep.

SE ALQUILAN los espléndidos altos de el número 21, primer piso. Informan: Obrapía 7. Teléfono M-2504.
A-1 S-6902 16 Sep.

SE ALQUILA la casa Marqués González número 103, entre Benjumeda y Desagüe, con dos ventanas, sala, 4 cuartos, patio y demás servicios. La llave en la bodega La Covadonga. Informan en el Vedado. Teléfono F-1714. 15 número 227, entre F y G. A-1 S-6847 7 Sep.

ALQUILO LAS CASAS:
SOLEDAD 23, altos, entre Pocito y Jesús Peregrino, moderna, grande. Alquiler $55.

Ayesterán 8, altos, modernos, grandes. Llaves en la bodega.

Jesús del Monte 451, grandes, modernos, bonitos. Alquiler: $80.

Arellano 13, altos, bonitos, modernos. Alquiler: $35 Llaves en los bajos.

Calle 4a., entre Gertrudis y Laguerueta. Llaves en la bodega. Alquiler: $20. José Fernández. Teléfono M-5274.
A-1 40798 8 Sep.

CASAS A 40 Y 20 PESOS
Sala, comedor, tres habitaciones, baño completo, cocina gas, $20. Sala, cuarto, cocina, servicios. Maloja 199_B, entre Marqués González y Oquendo. Informes: encargado. A-1 40972 10 Sep.

$40 MENSUALES, alquílase Jesús Peregrino 95, entre Soledad y Castillejo. Llave bodega esquina Soledad. Dueño: Empedrado 40. Teléfono F-2505.
A-1 41001 8 Sep.

SE ALQUILAN los espléndidos bajos de la casa San José número 198, esquina a Basarrate, compuestos de sala, saleta, 4 cuartos, comedor, buen baño, cuarto de criado con entrada independiente, cocina y calentador de gas y buen patio. Informan: I-6189. La llave en la bodega de enfrente. A_1 S-6855 15 Sep.

SE ALQUILA piso alto, compuesto de sala, saleta, comedor, 4 cuartos, baño intercalado, cocina y servicio para criados en el nuevo Edificio Centro Escolar José María Zayas, calle Estrella entre Cifré y Plasencia, frente al Hospital Muinicipal. Precio: $50.00. Informan: teléfonos A-7843 y A-1331.
A-1 S-6857 15 Sep.

AGUIAR número 20, altos. Se alquilan muy frescos. Sala, saleta, dos cuartos, cocina, baño completo intercalado. La llave en la misma. Informan: 12 esquina a 15. A-1 S-6763 9 Sep.

SE ALQUILAN los amplios y ventilados altos de las casas Oquendo 79 y 81, compuestas de sala, saleta, tres hermosas habitaciones, cocina de gas y baño intercalado. Informa Mariano Prats. Aguiar 73. Teléfono A 7884.
A1 40558 7 Septbre.

SE ALQUILA el segundo piso de San Lázaro número 7 esquina a Prado; tiene sala, tres cuartos, comedor, cocina y baño. L allave en el primer piso. Informan: Telf. F-4430. A-1 S-6789 8 Sep.

SE ALQUILA planta baja, Montero 20, cuadra y media carros Príncipe. Portal, sala, cuatro habitaciones, gabinete, comedor, cuarto de criado, gran patio, garage con altos. La llave en la bodega.
A-1 S-6749 7 Sep.

EN $35, CON sala, comedor y tres cuartos, se alquilan los bajos de Vigía número 50. Informan en el Telf. M-4725.
A-1 S-6747 7 Sep.

SAN LAZARO 98, altos modernos, sala, tres cuartos, closet, hall, cocina gas, baño intercalado completo, cuarto y servicio criados. Llave en el principal. Informan M 2863; noche F 2124.
A1 40453 11 Septbre.

SAN LAZARO 98, alto interior, independiente, sala, dos cuartos, cocina gas servicio, etc. Precio 30 pesos. Informes: M 2863. Noche F 2124. Llave en el principal. A1 40452 11 Septbre.

COMPOSTELA y Muralla, segundo piso. Recibidor, sala, 6 hermosos cuartos, comedor, baño, cocina, servicios de criados, 3 balcones a la calle, agua abundante. Precio rebajado: 70 pesos. La llave bajos, "La Elegante". Informes: Sr. Boces, Muralla 8. Teléfono A-2688.
A-1 40407 11 Sep.

SE ALQUILAN los altos de San Ignacio 84, entre Sol y Muralla. Sala, saleta, cuatro grandes cuartos, baño intercalado de lujo, comedor al fondo. Moderno y decorado. Alquiler: $60. Dr. Fernández. Habana 86. M-4602. A-1 40064 9 Sep.

ALQUILAMOS en Infanta 52 esquina a Benjumeda espaciosos y frescos altos con sala, saleta, cuatro cuartos, comedor baño completo azotea y servicio de criados. También al lado los altos de la letra E con tres cuartos, sala, saleta, comedor y baño al fondo. Informan U 1177.
A1 S6647 8 Septbre.

## A2. Vedado

CALLE 27 núm. 328 entre A y B, Vedado, se alquilan los modernos altos, con 3 habitaciones, baño intercalado, sala, hall, comedor, cocina gas. Precio 90 pesos, llaves esquina A teléfono M 4583.
A2 41873 8 Septbre.

CALLE 25 entre Paseo y dos, Vedado, se alquilan los modernos altos, con 7 habitaciones, baño intercalado, sala, comedor, cocina gas, llaves en la misma. Precio 75 pesos. Teléfono M 4583.
A2 41872 8 Septbre.

ALQUILO modernos altos, calle 27 entre D y E, No. 94. Sala, 4 cuartos, baño, comedor, cocina baño y cuarto de criados. Llaves: altos del lado. Precio: $60.00. Informan: F-1364. A-2 41981 10 Sep.

VEDADO calle 17 núm. 317 entre B y C casita al fondo propia para matrimonio, portal, sala, hall, dos cuartos, comedor, cocina, servicio, patio. Llave al lado Informes Habana 186 altos, teléfono M 1541 F 1795. A2 41859 8 Septbre.

ALQUILO modernos bajos, calle 27 entre D y E, número 84, sala, tres cuartos, comedor, baño, cocina, cuarto y baño de criados con traspatio. La llave bajos del lado. Precio: $60.00. Informan: F-1364.
A-2 41830 9 Sep.

VEDADO, calle Quinta número 58. Se alquila moderna, bonita y ventilada casa, frente al parque y acera de la brisa, a precio de situación. Tiene portal, grandes salas y saletas con pisos de mármol, cinco cuartos con tres baños para familia, gran comedor, pantry, cocina, cuarto de planchar, tres cuartos de criados con dos baños, patio y traspatio. Estos son los bajos y el segundo piso es igual, pero con anchos pasillos. También se alquila. La llave e informes en el 56.
A-2 41953 13 Sep.

VEDADO. Se alquilan los modernos y frescos altos de la casa calle M número 37, entre 19 y 21. Tiene garage. Llave e informes en los bajos.
A-2 S-7043 15 Sep.

27, ENTRE 4 Y 6
Se alquilan los bajos de esta casa, que es la tercera empezando a contar por 4. Se componen de jardín, vestíbulo, sala, portal cerrado de cristales, a la brisa y a la sombra, cuatro cuartos, baño de lujo, hall, comedor, pantry, cocina y calentador de gas, dos cuartos de criados, baño de criados y garage completamente independientepara una máquina grande. Toda la casa decorada, timbres y toma corrientes en todas las habitaciones. Este piso es completamente independiente de los altos y está flamante, acabado de pintar. Su construcción en estilo Renacimiento Español. Puede verse a todas horas. Las llaves en los altos. Informes en el M-1962, o en Cuba No. 16, de 10 a 4.
A_2 S-7073 13 Sep.

SE ALQUILAN los modernos y frescos altos de Línea núm. 89. Informan teléfono F 1187. A2 S6975 11 Septbre.

SE ALQUILA después del día 10 casa nueva con jardín, portal, sala, comedor, dos habitaciones, baño completo con agua abundante fría y caliente, cocina de gas y patio. Calle 5a. núm. 76 entre A y B, Vedado.
A2 41721 12 Septbre.

ALQUILO hermosa casa a la brisa, una sola planta, calle 13 entre H e I, Vedado, jardín, portal, salón-recibidor, despacho, hall central, con siete habitaciones, con tres baños intercalados, a derecha e izquierda del hall, comedor y demás comodidades modernas, garage para dos máquinas, cuarto de criados y chauffeur. Precio de situación. Llaves en la misma de 10 a. m. a 7 noche.
A2 41716 9 Septbre.

SE ALQUILA EN LA CALLE SEIS
Número 7-A, entre Línea y Once, un espléndido, fresco e independiente piso alto, compuesto de jardín, portal, livingroom, comedor, cuatro grandes cuartos, dos baños magníficos intercalados, closets, pantry, cocina, dos cuartos de criados con sus servicios y garage. La llave en los bajos e informan en Aguiar 19. Teléfono M-3032. A-2 41587 7 Sep.

SE ALQUILAN los preciosos y modernos altos acabados de pintar, calle J entre Calzada y 9, con sala, saleta, hall, cinco cuartos, dos baños intercalados, comedor, pantry, cocina, una gran terraza cubierta tres, cuartos de criados con servicio y garage. Informan: F-2115.
A-2 41769 9 Sep.

CALLE 10 núm. 161, entre 17 y 19. Vedado, altos modernos, sala, tres cuartos, closet, hall, cocina de gas, baño intercalado completo, cuarto y servicios de criados. La llave en la bodega esq. a 17. Informes M 2863 de noche F 2124.
A2 41527 18 Septbre.

VEDADO. Se alquilan los bajos de la calle 2 esquina a Quinta, acabados de recorrer, pintar; grandes cuartos, todas las comodidades, galería corrida alrededor, 2 baños intercalados, garage y jardín. Teléfono FO-1691. A-2 S-7038 10 Sep.

EN $60.00 se alquilan los altos de la casa moderna construcción en 27 entre B y C, Vedado. Se compone de sala, saleta, comedor, tres habitaciones, cuarto de criados, baño moderno y doble servicio. Informa: García Tuñón, Aguiar y Muralla. Telf. A-8786. La llave en la misma.
A-2 41795 8 Sep.

SE ALQUILA muy barato el chalet de esquina B y 21, Vedado. Llave en B número 205. Informan: A-4820.
A-2 S-6959 9 Sep.

VEDADO. A metros de la Universidad y de 23, se alquila la espaciosa casa de una planta con jardín, buen portal, dos ventanas, cuatro habitaciones, comedor al fondo, cuarto de criado y baño intercalado. H número 235 entre 23 y 25. Informan en el bufete del Dr. Requejo. A-8665 o en J número 200, F-5012. Precio: $70.00. La llave en la bodega de 23.
A_2 S-6989 14 Sep.

CALLE 15 ENTRE E Y D
Altos, acera sombra, brisa, ventilados, cerca colegios La Salle, Dominicas, Iglesia. Sala, comedor y cocina grandes, cinco cuartos familia, dos criados, baños familia intercalado y criados, garage. Casa grande, moderna, de concreto, escalera mármol, cielos rasos. Alquiler: 85 pesos. Informan: calle 15 esquina a Baños. Teléfono F-4048. A-2 S-6998 10 Sep.

PROXIMA A desocuparse, se alquila una casa, calle 10 número 321, entre 23 y 25, Vedado. Informan en la misma.
A-2 S-6991 11 Sep.

SE ALQUILA o se vende casa fresca, todo renovada, 4 cuartos, 2 servicios, gran portal; 6 entre 13 y 15 número 131. Informan al lado. A-2 S-6848 13 Sep.

VEDADO 5a. núm. 32 esquina a F se alquila primer piso moderno, seis cuartos, informan U 6738.
A2 S6884 25 Septbre.

CASAS DE DEPARTAMENTOS
Se alquilan en 23 número 500, entre 16 y 18, departamentos casi recién fabricados, compuestos de portal, sala, un cuarto, baño completo, cocina, patio, lo más ventilado del Vedado, con abundante agua y una amplia azotea. Véalos que será complacido. Precio: 21 pesos. Informan: letra C. Telf. F-4376. A-2 41157 8 Sep.

VEDADO. Se alquila la casa calle 15 entre H y G. Seis cuartos, dos baños, dos cuartos criados, garage. Informan: H número 144. A-2 40624 8 Sep.

SE ALQUILAN calle F entre 23a. y 25a., Vedado, modernos altos, muy frescos con sala, 4 habitaciones, comedor al fondo y servicios de criados. Precio $50. Informan Manzana de Gómez 252. Teléfono A-4893. A-2 41056 16 Sep.

SE ALQUILA en la calle 4 entre Línea y Calzada, Vedado, altos con 4 espléndidas habitaciones y servicios

TELEFONOS A-3333 A-1014

# ANUNCIOS CLASIFICADOS DEL DIARIO DE LA MARINA

TELEFONOS A-3333 A-1014

## B3. Locales para Comercio

SE ALQUILA para comercio, Inquisidor No. 7, precio de situación. La llave en la bodega de Inquisidor No. 9. Para informes: señor Roces. Muralla No. 8. Telf. A-2688.
B-3 S-7008 14 Sep.

INMEJORABLE local en Neptuno. De Galiano a Belascoaín. Trescientos metros, sin columnas. Lucernario espléndido. Ventilación completa, para comercio. Alquiler moderado, a la brisa. Llave en Netpuno 167, Mueblería. Informan por teléfono M-8950. De 1 a 5 p. m.
B-3 41919 14 Sep.

PARA CAFE parado frente Juzgado Correccional de la Segunda, alquilo esquina. Acosta y Pusta. U-5712.
B-3 41931 9 Sep.

VEDADO, para establecimiento se alquila en lo más céntrico y de más tránsito un gran local. Calzada esquina a B. Informan en el mismo y Baños 8-B.
B-3 41933 16 Sep.

EN $300.00 SE ALQUILA local de 2.100 metros cuadrados, propio para industria, con frente a la Avenida Menocal, (Infanta) y calle 25 (detrás del Edificio Carreño.) Las llaves al lado, por Freyre de Andrade (Hospital). Pedro Cerezuela Taller de Carrocerías. Informan: García Tuñón, Aguiar y Muralla. Telf. A-8786.
B-3 41794 8 Sep.

EN AGUIAR 95, entre Muralla y Teniente Rey. Se alquilan amplios bajos para almacén o depósito. Teléfono A-8786. Informes: oficina de García Tuñón, Muralla y Aguiar. B_3 41792 8 Sep.

COMPOSTELA Y PORVENIR
Entre Sol y Luz, a propósito para cualquier industria chica, módico alquiler. Informes: Máximo Gómez No. 503. Teléfono A-3977. Llaves en el café.
B-3 S-7062 9 Sep.

SAN RAFAEL 141_C, entre Oquendo y Soledad. Se alquila un local moderno propio para mueblería o comercio análogo. Precio: $65. Informes: P-5241 M-1548
B-3 41749 13 Sep.

PARA COMERCIO. Alquilo, San Rafael 62-A; gran salón puertas hierro y cristales, 60 pesos, se dá barato. M-1283.
B-3 41785 9 Sep.

ALQUILO LOCAL de 430 metros de superficie para industria o almacén en Finlay 91 y 93 ,entre M. González y Santiago. Informan: teléfono F-5113.
B-3 41776 11 Sep.

CALLE CUBA número 22. Se alquila para establecimiento, oficinas, frente al nuevo Malecón. F-1262.
B-3 41584 19 Sep.

SE ALQUILA esquina de moderna construcción, propia para establecimiento o depósito. Informan: U-6667.
B-3 41463 29 Sep.

PARA PEQUEÑO CAFE O BAR
Alquilamos bajos de 8x14 en San Lázaro 7, contiguo al Prado, perfectamente adaptables para esos comercios, previas ligeras reformas. Situación inmejorable. Exito seguro. Alquiler reducido. Contrato razonable condicional. Para verlos e informes: P-4430. B-3 41634 10 Sep.

SE ALQUILA un local para bodega, botica o cualquier comercio, con enseres o sin ellos; buen punto, módico alquiler. Véalo y saldrá convencido que allí falta bodega. Calle Goicuría 24, esquina a Luis Estévez, Santos Suárez. Informan en la misma, dueño, en los altos.
B-3 41386 9 Sep.

BUENA OCASION
En uno de los puntos más comerciales de la Habana, Bernaza 12, entre Obispo y Obrapía, se alquila una bonita planta baja, propia para cualquier clase de establecimiento, en especial de joyería, relojería etcétera. Se dá contrato en buenas condiciones. Informes: P No. 248, Vedado. Teléfono F-5432 y San Anastasio 76. Telf. X-2451. B-3 40834-35 9 Sep.

SE ALQUILA la casa Sol 107. Una nave propia para industria o comercio con dos cuartos altos para familia. Informan en Cerro 557. Teléfono M 4989.
B3 41717 9 Septbre.

EN LA mejor cuadra de Muralla entre las Calles de Cuba y Aguiar se alquila un hermoso local, de una sola nave, listo para establecer cualquier negocio. Muy poco alquiler. Informes José García y Cía., Muralla 16.
B3 41885 15 Septbre.

SE ALQUILA gran local propio para barbería, o bazar próximo a Cuatro Caminos. Informan en Belascoaín y Campanario, bodega. Teléfono M 4782.
B3 41889 13 Septbre.

Se alquilan para establecimientos, en una barriada de más de cien casas, cuatro hermosos locales. Un mes gratis. Se da contrato. Goicuría y Avenida de Acosta. Módico alquiler.
B3 41733 8sept.

GRAN LOCAL en O'Reilly 2 y 4, esquina a Tacón (850 mts. cuadrados), con su oficina anexa, propio para exhibición de automóviles, venta de accesorios etc etc. Puede adaptarse para el giro de negocio que se desee. Calle de mucho tráfico, frente al Senado y al Ayuntamiento. Informes: Obispo 16, altos.
B-3 41426 10 Sep.

SE ALQUILA un local propio para establecimiento, en Amistad número 41, entre Neptuno y San Miguel. Informan: Monte número 205. "El Gallo". A-1964.
B-3 S-6968 11 Sep.

SE ALQUILA en Monserrate 119, unos bajos para pequeño establecimiento o vivienda, precio de situación. Informan Manzana de Gómez 252. Teléfono A 4893.
B3 41057 15 Septbre.

PARA CINE O INDUSTRIA
Se alquila una nave de azotea sin columnas, de ocho metros por treinta muy clara y fresca, y una plataforma con su escalera, portal y servicios en Serrano y San Leonardo. Teléf. I 3121.
B3 41230 9 Septbre.

SAN JOSE NUMERO 7
Entre Aguila y Galiano. Se alquila un bonito local en esta cuadra comercial y acera buena, buen frente. Alquiler económico, armatostes y vidrieras se ceden gratis. Teléfono F 3656.
B-3 41129 11 Sep.

SE ALQUILA la eccesoria letra D número 1, Lealtad esquina a Figuras, propia para establecimiento en donde ya lo hubo durante varios años. La llave e informes en Escobar 205 de la misma manzana.
B-3 40619 7 Sep.

SAN IGNACIO 48 entre Lamparilla y Obrapía. Para panadería, almacén, tienda o industria, local de 5 puertas al frente, antiguo edificio de La Caoba, hoy modernizado con sus hornos reparados. Planta baja 500 metros cuadrados. Se oyen proposiciones también para los altos compuestos de 16 locales propios para oficinas, o viviendas. Informes: Metropolitana 223. Teléfono M 2863. Puede verse hay encargado. B3 41197 8 Septbre

SE ALQUILA en Obispo 22, frente a la Secretaría de Hacienda, un local propio para establecimiento, con vivienda en los altos. Precio rebajado. Informan Manzana de Gómez 252. Teléfono A 4893.
B3 41055 15 Septbre.

SE ALQUILA la casa Mercaderes número 23, propia para establecimiento, con planta baja, primer piso y departamento en la azotea. Informan: Teniente Rey No. 19. Teléfono A-2686.
B-3 40900 14 Sep.

SE ALQUILA una nave y una esquina para establecimiento, acabada de fabricar, en Benjumeda y Subirana. Informes: teléfono FO-1787. U-5066. La Casa Blanca.
B-3 41641 9 Sep.

PARA COMERCIO. Se alquila muy barata, esquina nueva en Antón Recio y Puerta Cerrada, propia para lechería, puesto o carnicería. Tiene instalación. Teléfono F-4526. B_3 41653 19 Sep.

LOCAL para gran industria en Valle entre Basarrate y Mazón, próximo a Infanta. La llave en la bodega de Mazón. Informan teléf. F 2127.
B3 S7018 9 Septbre.

SE ALQUILA, San Isidro 67, esquina a Picota, a propósito para fonda, depósito de mercancías, inquilinato, industria, etc. La llave en la bodega. Telf. I_2547.
B-3 40331 7 Sep.

CANTINEROS vean el nuevo local Calzada de Concha esquina a Emma con mar de 100 metros. Vea la vida del barrio bien temprano de 6 a. m. a 11 p. m. Es hoy la mejor esquina de Concha para cantina por su barrio industrial y obrero. Doy contrato y facilidades. Informes altos 7 p. m. B3 40743 8 Septbre.

ALQUILO, esquina construcción moderna, superficie 18x7 metros con accesoria, en $40, junto tranvía, propio para buena bodega, víveres finos, farmacia. Calle Siete y Ocho, La Sierra. Telf. F-2924.
B_3 41016 13 Sep.

LOCAL PARA PEQUEÑO COMERCIO
En el mejor punto de la calle de Muralla, número 47, entre Habana y Compostela. Para café, lechería, barbería, joyería, barra, relojería, frutería o cualquier pequeño comercio. Baratísimo. Se dá dicho local y los dos pisos altos en sesenta pesos todo. Dr. Fernández. Habana 86. M-2602.
B-3 40067 9 Sep.

LOCAL COMERCIAL
Se alquila muy barato el local de Cuba 87, entre Luz y Santa Clara. Gran frente. Le pasan todos los tranvías. Dr. Fernández. Habana 86. M-2602.
B-3 40066 9 Sep.

AGUILA 155
Alquilo hermoso local propio para cualquier industria o comercio 305 metros sin columnas. Informan loceria La República. A 1796.
B3 37992 8 Septiembre.

## B7. Varios

SE ALQUILA una manzana de terreno en la calle de Fábrica, a una cuadra de los muelles con 7.500 metros, naves y maquinarias para sierra de madera o carpintería, con chucho de ferrocarril. Informan Edificio La Metropolitana, Departamento 631. Teléfono A-7843.
B-7 S_6856 15 Sep.

## C COMPRAS

C- 1—Casas
C- 2—Solares
C- 3—Establecimientos
C- 4—Automóviles y Accs.
C- 5—Maquinaria y Accs.
C- 6—Muebles y Prendas
C- 7—Instrumentos de Música
C- 8—Animales
C- 9—Fincas Rústicas
C-10—Objetos Varios

## C1. Casas

COMPRO una casita en los barrios del Cerro o Monserrate. Precio sobre 4.500 pesos, al contado. Informes a C. Rodríguez, Apartado 2328.
C-1 41412 7 Sep.

VEDADO. Compro una casa en el Vedado, sin intervención de corredor, hasta $35.000, que tenga garage. Diríjase al apartado 491.
C-1 41562 8 Sep.

COMPRO CASA en el Vedado, en la zona comprendida entre las calles 17 y 25 y las de Paseo y K. Una sola planta, de 14 a 20 m. de frente por 30 a 40 de fondo. José y Graña. I-5132. De 12 a 2 y de 6 a 8 de la tarde. Trato directo.
C-1 41352 11 Sep.

## C3. Establecimientos

COMPRO
Pagarés vencidos, toda clase de cuentas, documentos privados que representen algún valor; o bien gestiono su cobro con un tanto por ciento sin tener usted que gastar nada. Informes: Reina número 78, bajos, de 12 a 2 tarde. Bufete de López.
(C-3) 41612 14 Sep.

## C6. Muebles y Prendas

¿QUIERE VENDER sus muebles? Llame al M-1129 y si quiere arreglarlos; también esmalto y barnizo, tapizo y envaso muebles. Esmalto neveras garantizándolas. Sitios Nos. 4. C-6 S-6104 7 Sep.

COMPRO MUEBLES DE USO
De toda clase y en todas clases. Pago más que nadie. Llame al Telf. M-7070.
C-6 41969 16 Sep.

MUEBLES A PLAZOS Y EN ALQUILER
Compramos toda clase de muebles rinos. También hacemos cambio. Llame al teléfono U 5820. La Comercial, Neptuno número 153, entre Escobar y Gervasio. Las ventas para el campo no pagan envases.
C-6 S-6039 3 Oct.

## C10. Objetos Varios

SE COMPRA, para un Bar, un armatoste, cantina y un mostrador, 33 metros largo. Aviso al teléfono U-4645.
C-10 41589 7 Sep.

COMPRO una bóveda en el Cementerio de Colón, bien construída, buen punto y loza de mármol gruesa. Doy $125 por ella. José López, Obispo No. 15-A, Casa de Cambio. C-10 41938 14 Sep.

A LOS comisionistas. Compro muestrarios de todas clases, baratos. Grandes y chicos. Prado 101.
C-10 41834 9 Sep.

## D VENTAS

D- 1—Casas
D- 2—Solares
D- 3—Establecimientos
D- 4—Automóviles y Accs.
D- 5—Maquinaria y Accs.
D- 6—Muebles y Prendas
D- 7—Instrumentos de Música
D- 8—Animales
D- 9—Fincas Rústicas
D-10—Objetos Varios

## D1. Casas

SE VENDE espléndido edificio de esquina de alto y bajo, sólida construcción, ocupado con comercio; mide su terreno novecientos metros, situado en la mejor Avenida de la Víbora. Tiene contrato, gana al mes $425.00 y se vende en $60.000. Puede dejar parte en hipoteca. No corredores. Informa Arias, Bar Delmónico, Virtudes 2, de 9 a 12.
D-1 41959 16 Sep.

VEDADO. En la calle 17, a la entrada, se vende muy barata una casa de dos plantas independientes, propia para familia numerosa. Muchas y cómodas habitaciones con magníficos baños intercalados. Garage para dos máquinas. Facilidades en el pago. Informa: G. del Monte. Habana 82. Teléfono A-2474.
D-1 41924 8 Sep.

REPARTO MIRAMAR. A media cuadra de la Quinta Avenida, se vende el más elegante chalet del Reparto, acabado de construir y a todo lujo. Se compone de 6 cuartos, tres baños, uno muy lujoso. Gran comedor, tres cuartos de criados y dos baños. Garage, etc. Suntuoso, decorado. Informa: G. del Monte. Habana 82. A-2474.
D_1 41923 8 Sep.

SE VENDE un terreno lindando con la Lisa, de Mendoza, con 800 varas. Casa portal, sala, dos habitaciones, comedor y cocina, agua abundante, pintados y más de 40 gallinas, bien cercado, todo en mil pesos y reconocer pequeña cantidad a 10 mensuales. Dirigirse al portero de la Estación Central, por el elevador.
D-1 41925 9 Sep.

EN ANIMAS entre Galiano y San Nicolás, vendo preciosa casa de tres plantas, construcción moderna. Precio de situación. Informan de 3 a 5 en el Bufete del Dr. Miguel Angel Párraga.
D-1 41945 11 Sep.

SE VENDE una casa de dos plantas acera este, a la brisa, pasa el tranvía por su frente, con buena renta. Informan por teléfono I-7135 de su trato.
D-1 S-7034 19 Sep.

LUJOSO CHALET a 20 metros Avenida Columbia. Se compone de jardín, portal, sala, comedor, tres habitaciones, baño completo, garage y cuarto para criados un traspatio de 11 por 20, mide en total 11 por 47.50 en $4.900. Se admiten solares en Almendares, en pago. Sr. José Marrero. Aguiar 72. Teléfonos A-7672, U-6212 y A-3154.
D-1 41841 8 Sep.

MIRAMAR
A media cuadra de Quinta Avenida, acera de la sombra, vendo espléndida residencia acabada de construir. Bajos: comedor, saleta y gran sala, cuarto de baño, cocina y cuarto de criados. En los altos: siete habitaciones y tres cuartos de baño Garage para dos máquinas. Informa: G. del Monte. Habana 82. A-2474.
D-1 41755 8 Sep.

POR embarcar vendo mi casa, la doy por la mitad de su precio. Informan: teléfo FO-2617. Alonso.
D-1 41766 9 Sep.

SE VENDE una casa o se permuta por terreno en Almendares y resto en hipoteca. Se dá muy barata. Informan: teléfono FO-2617. Alonso.
D_1 41765 9 Sep.

EN LA MEJOR esquina del Reparto La Sierra, calle 6 y 5a., se vende una hermosísima casa, propia para familia de gusto, esquina de fraile, a una cuadra del cine "Rivoli" y de los tranvías de Marianao, y pasan los ómnibus por la puerta. Informan: teléfono FO-1006. Se puede ver a todas horas.
D_1 S-6620 7 Sep.

VENDO barata residencia dos plantas calle Paseo Vedado, puede hacerse operación con poco efectivo o solar. También vendo tres propiedades recién fabricadas dando buena renta desde $20.000 a 60.000. Informa señor Tomás, Animas 172, teléfono U 6483.
D1 41709 7 Septbre.

ATENCION. Vendo dos casas, a una cuadra de Calzada del Cerro, rentando 60 pesos las dos. Una es nueva. Las doy en $4.000 con $1.000 en efectivo y 3.000 en hipoteca al diez por ciento de interés por 4 años; están regaladas. Informan: A. García. Teléfono I-7350.
D-1 41600 11 Sep.

HORROROSA ganga Reparto Almendares al lado las alturas vendo chalet jardín, portal, sala, comedor dos cuartos, cocina, baño intercalado, garage, patio, $4.200; calle 13 entre 6 y 8. FO 1669. Facilidades. D1 41528 8 Septbre.

VENDO CASITA, Cueto 15, Luyanó, en $2.300. Portal, sala, 2 habitaciones, comedor, cocina, servicios y patio. Dueño: bodega de Arango y Cueto. Informa de 9 a 11 y 1 a 6, a 3 cuadras de Concha.
D-1 41470 9 Sep.

VENDO una linda casa media cuadra de la Calzada de J. del Monte, portal, sala, saleta, cuatro cuartos, saleta al fondo, cocina y sus servicios, traspatio de San Francisco al paradero. Precio $7.000 informan Flores 78 casi esquina Enamorado. J. Teseiro. D-1 41502 9 Sep.

EN LA SIERRA, a la brisa, magnífica casa de una planta, cinco habitaciones, garage y gran jardín, sumamente fresca. Costó $40.000. Se toma en consideración cualquier oferta pase de $25.000, contado o plazos cómodos. A-4863 y A-0448.
D-1 41468 7 Sep.

VENDO CASA madera y mamposteria: sala, dos habitaciones, galería, comedor, baño, espléndida cocina, cuartico mamposteria, patio y traspatio. Pintada aceite exterior e interior, en lo mejor del Reparto Batista. Calle E entre 10 y 11. Telf. X-1917. D_1 41156 16 Sep.

EN $7.000 se vende la casa Paz número 10, entre Santa Emilia y Santos Suárez, $4.000 contado, resto hipoteca al 7 por ciento. Informan en la misma.
D-1 41372 18 Sep.

SE VENDE al contado, edificio en el Cerro, bien situado, construcción de primera, alquilado a industria estable. Deja buen rédito representando inversión ventajosa. Interesados dirigirse a A. Díaz, Apartado 2213. No corredores.
D-1 41415 14 Sep.

RECIEN construída, mamposteria, techo monolítico, jardín, portal, sala, tres cuartos, baño completo, comedor, cocina, agua caliente, garage amplio, acera sombra, $5.000. Facilidades pago. Teléfono FO-1605. Ampliación Almendares.
D-1 41161 9 Sep.

SE VENDE una gran residencia en la calle 17 esquina de fraile: en 120 mil pesos. Informan 17 392 de tres a 4.
D1 S6275 10 Sptbre.

VENDO San Nicolás 125 media cuadra de Reina $3.500 teléf. A 7168. Vendo Barcelona núm. 12 con 110 metros dos plantas, renta $160 teléfono A 7168.
D1 40206 10 Septbre.

VEDADO. Se vende una esquina de fraile en la calle 6 esquina a 19, con una medida de 22.66x39 metros a razón de $35.00 el metro, incluyendo en este precio una casa de dos plantas con 9 habitaciones y 2 garages. Informan: Habana 82. Teléfono A-2474.
D-1 41561 8 Sep.

CASA GANGA, $2.500, cinco departamentos, una cuadra tranvía Calzada del Monte. Mamposteria y azotea. Bodega Jesús María y Curazao. Telf. M-5714.
D-1 41601 7 Sep.

REPARTO Santos Suárez. En parte alta, vendo hermosa casa con portal, hall, 5 cuartos, comedor, garage. Precio: $10.500. Grandes facilidades de pago. A. Durán, "La Alianza", Chacón 23. Teléfono A-7733. D-1 41602 9 Sep.

VENDO CASITA mamposteria en la Loma del Mazo, calle Patrocinio, en $2.500 con mil de contado; resto a pagar. También la alquilo. Informa su dueño: teléfono M-6801. Paulino.
D-1 41594 8 Sep.

SE VENDEN sin intervención de corredor las modernas casas de dos plantas Pérez 11 y 13, entre Concha y Juana Alonso, están pintadas de verde. I-2484.
D-1 E-1181 Indf. 5 Jul.

CASA DE ESQUINA
Se vende muy barata, en La Sierra, fabricada en superficie de 245 metros, nueva, rústico, citarón, techos monolíticos, 3 habitaciones y todo lo demás necesario. Informa su dueño: M-5039. Señor Fernández. D-1 41574 12 Sep.

VERDADERA GANGA
A una cuadra J. del Monte, vendo casa acabada de construir con todas sus comodidades. Fabricación de primera. Tiene 4 cuartos bajos que rentan $32. La doy sumamente barata. Colina número 27, Víbora. D-1 41567 11 Sep.

SE VENDE Peñalver 56, entre Lealtad y Campanario en 9 mil pesos. Informan 17 390 entre 2 y 4.
D1 S6276 10 Septbre.

## D2. Solares

ALTURAS DE Almendares: 11x36 varas. Se vende barato. Informan: Farmacia Dr. Noble, 12 y 21. Vedado.
D-2 39826 7 Septiembre.

VIBORA, REPARTO Loma de Luz. Vendo el mejor solar acera de la brisa y próximo a la Calzada. Precio de situación. Informan: Muro. I-7244.
D-2 S-7064 11 Sep.

VENDO mi solar en $600 mide 10x30 varas tiene dos habitaciones construidas y servicio sanitario, informan en el mismo Calle Agua núm. 5 Cerro.
D2 41848 8 Septbre.

SOLARES, Reparto Mendoza, Víbora. Se venden juntos o separados los solares de Santa Catalina esquina a Cortina, paradero de los tranvías de Santos Suárez. Precio económico. Informa su dueño: Ricla número 78. D-2 41940 21 Sep.

EN LA misma entrada de Ampliación de Almendares, pegado a la calle 12, vendo un solar por la mitad de su precio. Para informes: Telf. FO-2617. Alonso.
D-2 41767 9 Sep.

VENDO una esquina muy llana y a la brisa en Tamarindo pegada a la Calzada medida 22x35, a $8.00 vara un solar frente a la Quinta Canaria 12x46 metros a $3.00 metros; un solar en Santos Suárez, Santa Emilia y San Julio, a precio de situación, medida 10x38. Informan Flores 78, casi esquina Enamorado. J. Teseiro. D2 41500 8 Septbre.

VENDO solares en el Lucero, al contado y a plazos, sin interés con calles y luz eléctrica, pegado al Campo Armada; también vendo lotes desde mil hasta veinte mil metros. Su dueño: F-6249.
D-2 41770 12 Sep.

SE VENDE
Real número 8, en la Lisa, un solar con escritura pública. Mide 371 varas cuadradas. Se dá barato. Informan en el mismo.
D-2 S-6900 7 Sep.

SOLAR EN Toyo, Jesús del Monte, 558 varas, a $6.50. Verdadera ganga. Informes: Infanta 43-D, bajos, pegado a Benjumeda. U-1802. Sr. Llenín.
D-2 40823 7 Sep.

VEDADO, GANGA
21 entre C y D, solar sombra, 23.65 por 50. Véalo y ofrezca. Cerca de Infanta; otros de 10x30. Facilidades de pago. Teléfonos U-1710 y F-6252.
D-2 S-6799 28 Sep.

## D3. Establecimientos

BARRA Y VIVERES FINOS
Con gran vidriera tabacos y cigarros, en precio sumamente baratísima, en lo mejor de la Habana. Vende 140 pesos diarios. También cambian por casa. Infants 43-D, bajos. U_1802. Sr. Llenín.
D-3 41771 15 Sep.

SE VENDE una gran casa de huéspedes en lo mejor de la Habana, toda alquilada, a buenos huéspedes. Tiene un buen negocio de comidas, y todo en las mejores condiciones que se puede desear en este negocio. Informan: Telf. M-7426.
D-3 41960 12 Sep.

BUENA OPORTUNIDAD
Estoy resuelto a vender mi establecimiento de Tienda Mixta, que reune todas las comodidades y ventajas para hacer negocio. En lo más céntrico de una población importante a esta capital, con buenas ventas, todo el día, con facilidades para el pago. Informan en Reina número 78. Bufete de López, de 12 a 2 tarde. D-3 41610 14 Sep.

POR CUALQUIER cantidad de contado y el resto a pagar con el mismo negocio, siendo casa huéspedes de dos plantas, en lo mejor de la Habana, Prado 77. Toda ocupada muebles nuevos tengo urgencia de la operación. D3 41892 10 Septbre.

BUEN NEGOCIO
vendo casa de huéspedes o cambio por bodega o café, igual doy vuelto que recibo, 14 habitaciones, con muebles y agua corriente. Deja buen margen. Su dueño, Salud número 1, café Manuel.
D3 41891 8 Septbre.

VENDO gran cantina lunch y refrescos con amplio salón en el mejor punto de la Habana se da completamente regalada hay contrato. Informes a personas serias en Habana 11, mueblería Fernández. D3 41899 8 Septbre.

ATENCION. Por seiscientos pesos vendo una vidriera tabacos, a media cuadra del Centro Asturiano. Se regala por su dueño no poderla trabajar. Se puede quedar a deber algo. Fernandina letra D, entre Cristina y Quinta, su dueño.
D-3 41814 8 Sep.

SE VENDE muy barato un comercio establecido que paga poco alquiler, casi regalado. Compostela 153.
D-3 41815 8 Sep.

POR EMBARCAR. Se vende la fotografía de "Núñez Hijo", en Reina número 5. Precio de situación.
D-3 41741 10 Sep.

CARNICERIA, magnífica, moderna, se vende, 700 pesos, imposible su dueño atenderla. Vende media res grande; buenos precios, nevera preparada, refrigerador. Seis años contrato. Informan: I-1782.
D-3 41405 8 Sep.

TIENDA MIXTA EN GANGA
3.200 pesos. Víveres, café, ferretería, losa, gran bomba gasolina en pueblo importante, 50 minutos de la Terminal. Vende 75 pesos, muy surtida. Vale más del doble. Informes: Infanta 43-D. U_1802. Llenín. D-3 41443 7 Sep.

SE VENDE una bodega muy barata; vende de $40.00 a $45.00 en la calle A y 37 Vedado Teléfono F 6204.
D3 S6942 14 Septbre.

OCASION vidriera de tabacos quincalla y billetes, se vende en lo mejor de la Habana, buen contrato y fácil pago. Razón Muralla núm. 103, almacén. Y en el segundo piso de 7 a 8 y de 12 a 2, señor Lizondo. D3 S6920 16 Septbre.

## D4. Automóviles y Accs.

SE VENDE un camión Ford para reparto de panadería o tintorería, gomas nuevas y está trabajando. Calle 17 número 607, entre 28 y 30. Vedado.
D-4 41617 7 Sep.

COMPRO automóviles y doy en pago 1.800 pesos de un crédito de un establecimiento. Informan: San Rafael y Oquendo, café. D-4 41964 11 Sep.

VENDO BUICK, Sedan, cerrado, conuevo, chapa nueva, magníficas condiciones, pintura, vestidura nueva. Zanja 71. Garage Dora. A-3908.
D-4 41941 10 Sep.

BUICK tipo Packard, de 4 cilindros, 5 gomas, 4 frenos, acabada de pintar y esmerilar; chapa particular del 28 al 29 y motor a toda prueba. Dá gusto verlo. Precio: $450.00 contado. Real número 192, Marianao. FO-7725.
D-4 S_7016 7 Sep.

SE VENDE un camión Ford de reparto con carrocería cerrada se da barato. Informen Animas y Aramburo Garage.
D4 41878 8 Septbre.

AVISO DE interés para las casas de accesorios de automóviles, así como los rastros. Se liquidan en verdadera ganga autos, camiones y accesorios, en la calle 25 número 5. Drigirse al Edificio Carreño, segundo piso. Teléfono U-2958.
(D-4) 41801 20 Sep.

AUTOMOVIL ESPECIAL
Motor tipo aviación, 40 H. P. Francés. Marca "Farman". Modelo turismo. Vale $12,000. Se vende por la cuarta parte Véalo. Morro No. 30, garage. Sr. López, teléfono M-2000.
D4 41569. 8sep.

STUDEBAKER
Con solo $400 y un resto pequeño. Chaps 1929. Gomas, pintura etc. nuevo J 265 en tre 25 y 27. Vedado.
D4 41691 9 Septbre.

CARROS cerrados: Chevrolet, $240; Oakland, $160; Pontiac, $320. Carros abiertos: Buick, 7 pasajeros, $340; Oakland, $240; varios Chevrolets con $100, $120 y $150. Resto facilidades. Agencia Chevrolet. 25 e Infanta. D-4 41127 11 Sep.

MOTOCICLETAS HARLEY DAVIDSON
Tengo los últimos modelos, compro y vendo de uso. Completo surtido de piezas, gran taller de reparaciones. José Presas. Avenida de la República 390. U 2143.
D4 33847 13 Sptbre.

VENDO motocicleta con sidecar, en perfectas condiciones, muy barata. Inquisidor 39. D-4 41468 7 Sep.

## D5. Maquinaria y Accs.

MOTORES eléctricos, vendo varios motores trifásicos; los hay de uno hasta 18 caballos de fuerza. Calle Remedios número 46, esquina a Reyes, Jesús del Monte, bodega. Teléfono I-7352.
D-5 S-7059 21 Sep.

VENTA DE CALDEROS DE LINOTIPO
Habiendo equipado el DIARIO DE LA MARINA todos sus linotipos con calderos eléctricos, se desean vender los de gas que han venido funcionando hasta ahora con excelentes resultados. Estos aparatos están en magníficas condiciones y tienen boquilla de tornillo, lo que demuestra que son modernos. Informes: Sr. Eugenio Soler, Departamento de Linotipos del DIARIO DE LA MARINA, de 7 a 10 p. m.
D-5 E-1654 Indf. 5 Ag.

REY DEL Regadío, último sistema; no compre su equipo sin verlas. Instalaciones hechas por M. Llabrés. La mitad de costo y engrandece su finca. Informes técnicos: Martí número 16, Guanabacoa, los domingos. (D-5) 41920 16 Sep.

TURBINA ELECTRICA
Turbina acionada a motor General Electric 250 HP, 440 volts; eleva el agua a 300 pies de altura, sin estrenar. Dos bombas Duplex 4x6 y de 6x8. Caldera de 100 HP. Erie City, de muy poco uso. Informarán: Manzana de Gómez 206.
D-5 40062 18 Sep.

## D6. Muebles y Prendas

MUEBLES baratos, juegos de cuarto desde $60, con escaparate de tres cuerpos, $130, juegos de sala, $65, con nueve piezas, de recibidor estilo renacimiento, $120, escaparates con lunas desde $18, camas de hierro desde $6, sillones de mimbre, $8, de caoba con respaldo alto, $12, seis sillas y dos sillones $12, neveras esmaltadas desde $12, y toda clase de piezas sueltas, a precios muy baratos, La Casa Cao y Pita, Infanta número 88, esquina a Carlos III, teléfono U 4352. D6 40235 10 Septbre.

FINQUITAS de recreo, con calles en Jaimanitas, a un paso del "Biltmore", todas medidas desde sesenta centavos vara. Escritura Gratis. Facilidades. Informes: Malecón 316 (bajos). Telf. U-3747.
D-3 41605 19 Sep.

OCASION
Se vende un juego de cuarto completamente nuevo, muy barato. Tte. Rey 92 altos. Horas de 4 a 7 p. m.
D6 41865 8 Septbre.

SE ARREGLAN MUEBLES
La Casa Pernas. Reparación y reconstrucción de toda clase de muebles en general, pianos y autopianos, envases, esmaltes, barnices y tapicería. Se garantizan los trabajos. San Rafael 143. Teléfono U 4680. Esquina a Soledad.
D6 41835 15 Septbre.

SE QUEMAN varios juegos de cuartos, sala y algunas piezas más, en Progreso 15-17, bajos, entre Monserrate y Villegas. D-6 41939 9 Sep.

POR EMBARCAR se vende un bonito juego de cuarto de caoba con bronces compuesto de nueve piezas, escaparate 3 cuerpos muy poco uso. Egido 6. Foto Otero. D-6 41740 10 Sep.

BUENA GANGA para matrimonio. Vendo una cama nueva, último modelo, un aparador de luna color caramelo, varias sillas y sillones del mismo color, mesitas de centro, id. de comedor, una mesa larga para casa de comidas, cuadros de frutas y otros varios efectos, todo a precio convencional, por tener que embarcar. Enna 101 esquina a Justicia, Luyanó.
D-6 41778 11 Sep.

CAJAS DE CAUDALES
Sumamente baratas gran surtido, archivos burós mesas planas, máquinas de escribir libreros y toda clase de muebles de oficina. Apodaca 58, entre Suárez y Revillagigedo.

PARA CAFE Y FONDA
Cantinas, mostradores, vidrieras, mesas de mármol, vitrolite y madera, sillas de viena, nuevas y de uso y toda clase de enseres. Apodaca 58 entre Suárez y Revillagigedo.

MUEBLES EN GENERAL
Juegos de cuarto, sala y comedor y saleta, máquinas de coser, baules, escaparates, vitrolas Victor y toda clase de muebles. Apodaca 58, entre Suárez y Revillagigedo. D6 41204 11 Septbre.

"LA ESPECIAL"
La mueblería más grande y mayor surtida de toda la República. Salón de exposición y ventas. Neptuno número 159, entre Escobar y Gervasio. Muebles fabricados y exportados para el gusto más refinado. En "La Especial" pueden adquirir muebles a plazos y en alquiler. Hay juegos de cuarto en caoba de tres cuerpos, con filete de bronce: juegos idem esmaltados en dos tonos policromados y decorados en todos colores; juegos de caoba y bronce; juegos de señoritas esmaltados, policromados y decorados. Juegos de comedor estilo "Renacimiento", idem estilo Adams, idem inglés, idem con filetes en todos estilos y a todos precios. Juegos de sala estilo Luis XVI dorados y con gobelinos; juegos esmaltados y policromados de todos precios. Juegos de sala con filete de bronce muy finos; idem en otros estilos, juegos de recibidor, tapizados y de rejilla a todos precios, también los hay de mimbre muy baratos. Sillones de mimbre de todos estilos y precios; mesas escritorios de todos tamaños; libreros de dos y tres hojas; sillas giratorias, juegos de oficina. Neveras de todos estilos y tamaño. Jueguitos de niños y esmaltados. Chaise Long tapizados y de mimbre. Lámparas de pie muy finas y muy baratas, idem de sala, saleta, cuarto y comedor, reloj de pared; idem de pie. Espejos dorados, idem vitrinas sillones de portal de todos estilos, sillas de coche, idem de colegios, sillas de tijera. Paravanes, alfombras, de sala, saleta y cuarto, maceteros de todos estilos y precios, camas de hierro y camitas de niños desde la más barata a la más fina. Sombrereras, perchas de árbol, cestos de ropa, flambreras finas y corrientes sillones de niños de caoba y mimbre. En piezas sueltas: escaparates de lunas, idem sin luna, camas, coquetas, cómodas, chifonier, chifo-Rober; mesas de noche, aparadores, auxiliares, vitrinas; mesas de correderas, mesas de máquinas, mesas de teléfono y sillería de toda clase y otros muchos artículos que no se detallan aquí. Fíjese bien que "La Especial" le hace a usted cualquier juego o muebles de encargo sin que tenga que hacer anticipo alguno. Hacemos ventas para el campo sin cobrar embalaje; damos facilidades de pago guardando la más absoluta reserva. También alquilamos muebles desde la más humilde cama de hierro hasta una lujosa residencia. Haga una visita a esta acreditada casa y saldrá complacido por su mercancía exquisita y sus precios ínfimos. No se confunda.

"LA ESPECIAL"
Neptuno número 159, entre Escobar y Gervasio. Teléfono U 5620 y Apartado número 2291.
D6 S6941 2 Oct.

MUEBLES
Fabricamos o importamos para el gusto más refinado. Pueden adquirirse a plazos y en alquiler en el almacén importador de muebles y casa de préstamos La Nueva Especial, Neptuno número 191 y 193. Teléfono U 5010, al lado del café El Siglo XX. Nota: Las vetnas para el campo no pagan envases.
D6 S6940 2 Oct.

MUEBLES BUENOS Y BARATOS
Juegos de cuarto varios modelos finos desde 55, 65 y 75 hasta 250 pesos, idem de comedor de sala de caoba fino con filete dorado 70 pesos, Juego de mimbre y sillones sueltos, un juego de recibidor de caoba fino 65 pesos. Una Vitrina de sala fina 25 pesos. Un bufete de caoba muy bueno 38 pesos otro americano 25 pesos Un rollero 18 pesos. Sillas ,sillones, varios, todo a precio de ganga. Arreglamos muebles finos y corrientes. Nota cambiamos toda clase de muebles. Neptuno 220 casi esquina Aramburo. Teléfono U 3566.
D6 41695 10 Septbre.

EN LA CALLE 6 y Quinta, Reparto La Sierra. Se venden por embarcarme todos los muebles de la casa; y un Diccionario Enciclopédico y varios libros más. Telf. FO-1006. D-6 S-6621 7 Sep.

MAQUINAS de Singer, departamento de ventas a plazos y al contado. 15x100 de descuento compradas al contado. Teléfono A-6343. D-6 39031 17 Sep.

M 5400 se venden y compran muebles usados vendemos escaparates con lunas $22 camas de hierro $4 y compramos y vendemos máquinas de escribir, burós planos y de cortina, Máquinas de coser en buenas condiciones. Salud 2 entre Rayo y Galiano. D6 41076 10 Septbre.

LIQUIDACION DE MUEBLES
Solo por 15 días, liquidamos: Juegos de cuarto a $70. de comedor a $45; de sala y recibidor a $45; escritorios a $16; escaparates con lunas a $20; camas de hierro a $5; máquinas "Singer" a $26; sillones de mimbre a $10 el par. Gran existencia de to

TELEFONOS A-3333 A-1014

# ANUNCIOS CLASIFICADOS DEL DIARIO DE LA MARINA

TELEFONOS A-3333 A-1014

SE DESEA colocar una joven española para limpiar en casa de moralidad o sería y tiene referencias. Informan Ave de Acosta y Luyó Caballero. Teléf. 1-5617. F1 S705 8 Septbre.

SE OFRECE criada de color por horas o todo el día, sabe trabajar, tiene referencias. Teléfono M 3323. F1 41876 8 Septbre.

SE COLOCA una española joven para criada, sin pretensiones, San Miguel 205 po en el país. Informan San Miguel 205. F1 41879 8 Septbre.

DESEA colocarse una muchacha española para los quehaceres de corta familia o criada de manos. Tiene que ser casa seria. Teléfono U 7479. F1 41882 8 Septbre.

JAPONES. Criado de mano, practicado para todo servicio, buena recomendación, quiere colocarse en casa particular información U 4291. Neptuno 206-A. F1 41894 11 Septbre.

SE OFRECE buen criado habituado al servicio de buenas casas, excelentes referencias. Hace toda clase de koteles. Teléfono A-5560. F1 41866 8 Septbre.

SE DESEA colocar muchacha española para habitaciones y coser, desea casa de moralidad. Tiene buenas referencias, teléfono. U-2386. F1 41887 8 Septbre.

JOVEN español acostumbrado a servir en clases buenas casas, se ofrece para criado de manos. Tiene referencias de las casas donde trabajó. Telf. F-3322. F-1 41807 8 Sep.

SE DESEA colocar una joven española, para criada de manos; es trabajadora; tiene buenas referencias y no le importa salir para las afueras de la Habana; en la misma se coloca una para cocinar y limpiar. Teléfono U-6326. F_1 41805 8 Sep.

SE OFRECEN dos jóvenes, uno criado y el otro cocinero, blancos, prácticos tanto uno como el otro; son personas garantizadas de nacimiento. Los dos juntos mejor, para casa buena. Informan en la cidriera del Bar Campana, Virtudes y Consulado. Teléfono M-5473. F1 41839 7 Septbre.

SE DESEA colocar una joven española para criada de manos, aunque tenga que manejar muchachos por la tarde. Teléfono A-7006. No gana menos 25 pesos. F-1 41800 7 Sep.

SE OFRECE una joven española para criada de manos. Informan: A-2329. F-1 41842 8 Sep.

JOVEN española desea colocarse criada manos o cuartos. Sabe coser; cumple su obligación. Informan: Jesús del Monte 234. X-2701. F-1 41845 8 Sep.

SE OFRECE un buen criado de manos, español; tiene buenas referencias y sabe servir mesa; no tiene pretensiones. M-8078. F-1 41466 9 Sep.

SE OFRECE un japonés joven, para criado o ayudante cámara. Informarán en Campanario 83. Teléfono A-9814. F-1 41806 10 Sep.

SE OFRECE un criado u otro trabajo; muy formal, trabajador, con inmejorables referencias de las casas donde ha trabajado. Informan: Telf. F-4794. F-1 41622 7 Sep.

DESEA colocarse una joven española de criada de manos o de cuartos, con buenas referencias. Pregunten por Cristina. Telf. F-6229. F_1 41563 7 Sep.

DESEA colocarse una señora de mediana edad, para criada de manos y dormir en la colocación. Teléfono U-5394. F-1 41654 7 Sep.

SE DESEA colocar una criada de manos que habla español e inglés. Sirve bien la mesa. Phone F-3624. F-1 41582 7 Sep.

JOVEN español desea colocarse en casa particular, de criado de manos. Sabe servir mesa; tiene referencias de las mejores casas de la Habana. Informan: teléfono A-1978. Pregunte por Manuel. F-1 41585 7 Sep.

SE OFRECE un buen criado de mano con buenas referencias y no tiene muchas pretensiones. Informan teléf. A 9682. F1 41693 7 Septbre.

SE OFRECE buen criado de mano peninsular, práctico en todo servicio fino trabajador; tiene informes de casas respetables. Teléfono A 4792. F1 41689 7 Septbre.

SE DESEA colocar una joven española para criada de manos o para cuartos, tiene referencias. Informan M 3064. F1 41676 7 Septbre.

SE OFRECE un criado de mano fino y con inmejorables referencias. Informan teléf. F 2642. F1 S7026 7 Sept.

DESEA colocarse joven española de criada de manos, tiene buenas referencias. Informan M 9578. F1 41699 7 Septbre.

SE OFRECE un buen criado de mano o camarero, tiene buenas referencias, sabe servir mesa y no tiene pretensiones M 9578. F1 41701 7 Septbre.

DESEA colocarse buen criado de manos, en casa particular. Tiene informes de las familias más distinguidas de la Habana. M-3064. F-1 41571 7 Sep.

SE DESEA colocar una muchacha para criada todo el día o por horas; no le importa dormir fuera. Buenas referencias. Informan: A-5664. F-1 41648 7 Sep.

SE DESEA colocar un joven de criado de manos o cualquier clase de trabajo Tiene referencias. Teléfono M-4107. F-1 41639 7 Sep.

DESEA colocarse una señora formal, de mediana edad, para los quehaceres de una casa; sabe cumplir con su obligación. Informan en Campanario número 53. Teléfono M-5375. F_1 41665 7 Sep.

SE DESEA colocar una joven española de criada de manos. Tiene referencias. Informan: I-7225. F-1 41759 8 Sep.

CRIADO español, práctico en todo buen servicio, con referencias de familias distinguidas, se ofrece sin pretensiones. Animas 54, tintorería. A-6505. F-1 41774 8 Sep.

DESEA colocarse joven española para los quehaceres de la casa, tiene referencias se prefiere corta familia Santa Teresa 16-B M 4421. F1 41523 9 Septbre.

SE DESEA colocar una joven española, para criada de manos; sabe cumplir con su obligación. Llamen al teléfono I-6822. Tiene referencias. F-1 41646 7 Sep.

DESEA colocarse para criado de mano, un joven japonés informes calle A número 10, Vedado teléf. F 4345. F1 41506 9 Septbre.

DESEA colocarse una partida para habitaciones; no tiene inconveniente en ir al campo. F número 6, entre Quinta y Tercera, Vedado. Habitación No. 8. F-1 41135 8 Sep.

## F2. Cocineras-Cocineros

SE OFRECE un magnífico cocinero de color; sabe hacer dulces. Tiene referencias. U-7010. F_2 41348 7 Sep.

BUENA cocinera inglesa, muy limpia y tranquila en su oficio, con casa cubana o americana. Excelentes dulces, tiene referencias. Teléfono M-4097. F-2 41742 8 Sep.

COCINERO asiático, desea colocación en casa particular. Cocinero muy práctico y sab ehacer dulces. Tiene toda obligación. Informes: teléfono M-9593. Preguntar por Manolo León. F-2 41729 9 Sep.

COCINERO chino se desea colocar en casa particular. Cocina muy bien criolla y española, sabe hacer dulces. Informan: Telf. F-3395. Preguntar por Rafael Joo. F-2 41728 8 Sep.

UN JOVEN chino desea colocarse en casa particular. Cocina bien criolla y española y sabe hacer dulces, muy limpio. Informan: teléfono F-1656. F-2 41730 9 Sep.

DESEA colocarse una joven española para cocinar, informan teléfono FO 9218. F2 41868 8 Septbre.

COCINERO peninsular, limpio, con recomendación, sabe repostería, trabaja española, criolla y americana. Sale al campo. Teléfono U-6635. F_2 41913 9 Sep.

DESEA colocarse una señora de cocinera; dirigirse a la calle Calzada y J, Edificio Miami. Llame F-1244. Rosa. F-2 41927 9 Sep.

SE OFRECE un cocinero para casa particular; tiene referencias de las casas que trabajó. En la misma un criado de manos. Teléfono X-2293. F-2 41970 9 Sep.

SE DESEA colocar una señora española, de mediana edad, para cocinar o limpiar. Teléfono A-5419. F-2 41942 9 Sep.

SE COLOCA cocinera blanca, de edad; no saca comida ni duerme en la colocación. Estrella y San Nicolás. Teléfono M-447. F-2 41955 9 Sep.

SE DESEA colocar una buena cocinera repostera en casa de moralidad, solo para la cocina, tiene buenas referencias no duerme en la colocación. Teléfono M 3356. F2 41862 8 Septbre.

SE DESEA colocar una española para cocinar y limpiar, siendo corta familia. Tiene referencias. Informes: 27 y 2. Teléfono F-6181. (F-2) 41836 8 Sep.

SE OFRECE una buena cocinera, cocina española y criolla, sabe de repostería muy limpia, buenas referencias, teléfono M 3229. F2 41850 8 Septbre.

SE DESEA colocar cocinera española para cocinar y limpiar para matrimonio solo tiene referencias. Y duerme fuera teléfono F 2518. F2 41860 8 Septbre.

SE OFRECE un chinito joven excelente cocinero, cocina española y criolla, sabe de repostería. Muy limpio, buenas referencias. Teléfono M 3229. F2 41852 8 Septbre.

SE OFRECE una buena cocinera de color, cocina criolla, española, sabe repostería. Buenas referencias. Teléfono M 3323. F2 41877 8 Septbre.

SE OFRECE un buen cocinero repostero español, sin familia y con buenas referencias. Cocina sabroso y limpio, casa particular. Sale al campo nace helado y pastelería. M-3528. F2 41881 8 Septbre.

JAPONES: cocinero y repostero, buena recomendación, quiere colocarse en casa particular o hospedes. Información U 4291. Neptuno 206-A. F2 41893 11 Septbre.

SE OFRECE cocinero español con práctica de cocina francesa, española y criolla, sabe de repostería. Teléfono A 5460. F2 41867 8 Septbre.

DESEA colocarse una joven española de cocinera; no le importa limpiar siendo poca familia. Teléfono FO-2675. F-2 41808 8 Sep.

UN COCINERO y repostero del país desea colocarse en casa particular o comercio. Es limpio y sabe cumplir su obligación. M-4118. F-2 41974 9 Sep.

DESEA colocarse una joven española de cocinera; cocina criolla y española; sabe de repostería; no duerme en la colocación. Informan: teléfono M-9247. F-2 41806 9 Sep.

SOLICITA cocina de pocos de familia una señora de mediana edad; es suficiente para trabajar. Calzada del Cerro 602. Teléfono I-7302. F-2 41744 8 Sep.

BUENA cocinera inglesa, muy limpia y tranquila en su oficio, con casa cubana o americana. Excelentes dulces. Tiene referencias. Teléfono M-4097. F-2 41743 8 Sep.

UN JOVEN asiático, cocinero, repostero fino, con gran experiencia; tiene buenas referencias; cocina a la criolla y española. Informan: Concordia 184, por Espada. Teléfono M-2472. Preguntar por Benjamín. F-2 41745 7 Sep.

DESEA colocarse una general cocinera y repostera, de color, pudiendo dar buenas referencias de las casas en que ha servido. M-4261. Sitios 154, altos. F-2 41760 8 Sep.

UNA COCINERA repostera de color desea colocarse; no duerme en la colocación; tiene referencias. Sueldo: $35.00 en adelante. Informan: F-4427. F-2 S-7035 8 Sep.

SE OFRECE cocinera de color, muy limpia y formal. Sabe hacer dulces. Tiene referencias. No duerme en la colocación. M-7122. F-2 41655 7 Sep.

ESPAÑOLA mediana edad, desea casa de moralidad, para cocinar; también sabe de costura. No le importa ir a provincias. De 25 pesos en adelante. Monte 31. F-2 41640 7 Sep.

SE OFRECE cocinera española que sabe cumplir con su obligación. Tiene referencias. Acosta 22. F-3 41371 8 Sep.

SE OFRECE un cocinero y repostero de color; cocina a la criolla, española y americana. Desea colocarse casa particular o restaurant, con buenas referencias. Abdul Mahomet. Calle 22 esquina a 19, departamento número 14. F-2 41651 7 Sep.

DESEAN colocarse dos jóvenes de color, una de cocinera y la otra de manejadora. Tienen referencias. Informan: teléfono F-1244. F-2 41663 7 Sep.

UNA COCINERA de casa particular desea encontrar una familia que quiera que ella le cocine una comida fina y sustanciosa; se le manda en un x caja que no parece que es comida. Al principio del Vedado. Teléfono F-4865. F-2 S-7016 7 Sep.

COCINERO dulcero y pastelero español se ofrece para casa de comercio o particular. Sabe tres cocinas. M 9578. F2 41678 7 Septbre.

JOVEN española desea colocarse de cocinera, cocina a la española y criolla, sabe algo de repostería. Informan teléfono U 2386. María. F2 41658 7 Sep.

COCINERA española desea colocarse en casa de moralidad. Cocina española y criolla es repostera. Informes Sol 105. F2 41692 7 Septbre.

SE OFRECE excelente cocinera peninsular, cocina a la criolla, y española muy limpia, sabe comprar, pero duerme fuera teléfono A 4792. F2 41688 7 Septbre.

DESEA colocarse señora formal lleva tiempo en el país, solo para cocinar puede salir al campo. I 7653. F2 41685 7 Septbre.

SE OFRECE una cocinera de color sabe cocinar bien criolla española, sabe de dulces, tiene buenas referencias. Teléfono M 3323. F2 41705 7 Septbre.

DESEA colocarse una joven española para cocinera, es repostera, tiene referencias. Antonia. U 2162. F2 41711 7 Septbre.

SE OFRECE una buena cocinera; cocina a la española y criolla. Sabe de repostería; muy limpia. Buenas referencias Teléfono M 9578. F2 41698 7 Septbre.

SE OFRECE un buen cocinero joven, chino; cocina española y criolla; sabe de repostería; muy limpio; buenas referencias. M 9578. F2 41700 7 Septbre.

DESEA colocarse una cocinera de color. Telf. U-6713. F-2 41591 7 Sep.

UNA BUENA cocinera desea colocarse en casa particular; entiende de postres y sabe cumplir con su obligación. Teléfono U 4669. F3 41857 8 Septbre.

DESEA colocarse una mujer mulatica, con familia pequeña, cubana o americana; dá buen servicio; trabajar en general; Llamar Diaria 8. F-3 41921 9 Sep.

SE DESEA colocar una española para cocinar o limpiar o para las dos cosas Sabe cumplir con su deber. Informan: teléfono M-5990. F-3 41957 9 Sep.

DESEA colocarse un buen cocinero repostero, de color; habla inglés y castellano muy bien; sirve para cualquier cosa que sea; cocina a la orden y tiene buenas referencias de la casa donde ha estado. Informes: FO 2649 o FO-2675, Reparto Almendares. Gálvez 14. F-3 41943 9 Sep.

DESEA colocarse española de mediana edad, para criada de manos o limpiar por horas; no duerme en la colocación; entiende de cocina. M-4515. F-3 41944 9 Sep.

SE DESEA colocar un joven para criado de manos o jardinero; no le importa salir al campo. Teléfono I-2069, Víbora, entre Milagros y Santa Catalina. Calzada número 522. F-3 41897 9 Sep.

SE DESEA colocar una muchacha española de criada de manos o manejadora. Tiene referencias. Informan: teléfono M_3296.. F-3 41963 9 Sep.

DESEA colocarse una muchacha de criada de manos o para un matrimonio solo, para cocinar y limpiar. No duerme en la colocación. Vives 73. F_3 41966 9 Sep.

SE DESEA colocar una muchacha española para cuartos o comedor, desea casa seria. No repara sueldo. U 2162. Llame por Rita. F3 41819 8 Septbre.

SE DESEA colocar una señora de media na edad para cocinar y limpiar si es corta familia M 2313. Reyna 14. F3 41820 8 Septbre.

SE DESEA colocar una joven española para criada de mano o manejadora; tiene buenas referencias de donde ha manejado teléfono F 2256. F3 41869 8 Septbre.

SE DESEA colocar una muchacha española para cocinar y limpiar o manejadora, informan Amistad 136, teléf. M 4709. F3 41870 8 Septbre.

SE DESEA colocar una joven española de criada de mano o manejadora, tiene referencias y lleva tiempo en el país. Desea casa tranquila. Teléfono FO 1078. F3 41880 8 Septbre.

JOVEN española desea colocarse para cocinar y limpiar, es trabajadora, desea casa de moralidad. No importa ir al Reparto M 4634. Pura. F3 41890 8 Septbre.

DESEA colocarse joven española para cuartos y costura o manejadora, tiene que ser casa de Moralidad. Inquisidor 33, teléfono M 5741. F3 41901 8 Septbre.

SE DESEA colocar una joven para manejadora o cocinera, sabe cumplir con su obligación. Tiene referencias, Calzada 147, entre J y K, Vedado. F3 41902 8 Septbre.

JOVEN española se coloca para cocinar a corta familia o todo servicio matrimonio solo. Duerme fuera y tiene buenas referencias. A-7856. F-3 41817 8 Sep.

SE DESEA colocar una muchacha española para criada de cuartos coser entiende de labores, tiene buenas referencias de la casa que ha estado si no es formal no se moleste en llamar, avisen al teléfono A 7933. Neptuno 34 altos. No quiere la Habana sino los repartos. F3 41858 8 Septbre.

SE OFRECE un joven austriaco para jardinero o criado de manos; habla español perfectamente. Informan: M-9578. F-3 41781 8 Sep.

SE DESEA colocar una joven española, de criada de manos o manejadora. No le importa salir al campo. Tiene buenas referencias de las casas donde trabajó. Informan: Concordia 173 entre Hospital y Aramburu. Teléfono U-3783. Preguntar por Carmen. F-3 41823 8 Sep.

SE DESEA colocar joven española para criada de manos, cocinar o limpiar. Informan: teléfono M-9985. F-3 41826 8 Sep.

SE DESEAN colocar dos muchachas peninsulares: una de criada de manos o manejadora; otra de cuarto o por horas. Tienen referencias. Teléfono F-2375. F-3 41827 8 Sep.

SE DESEA colocar una joven española de criada de manos o manejadora; tiene buenas referencias de la casa donde trabajó. Informan: teléfono U_2386. Pregunten por Olvido. F-3 41829 8 Sep.

SE DESEA colocar una española en casa de moralidad, para criada de manos o manejadora; tiene buenas referencias. Telf. U-4669. Manuela Neiva. F-3 41843 8 Sep.

DESEA colocarse una muchacha española de criada de manos o habitaciones; de mediana edad, es trabajadora y obediente. I-7847. F-3 S-7045 8 Sep.

SEÑORA joven española, desea colocarse por horas, cocinar a corta familia; desea Reparto Almendares. Telf. FO_2733. Calle 16 entre A y B, Reparto Almendares. F-3 41811 11 Sep.

DESEA colocarse un joven español de chauffeur; presta servicios como criado de manos; tiene referencias. Preguntar por Manuel. Teléfono M-8652. F-3 41779 8 Sep.

DESEA colocarse una pardita para habitación y coser; duerme en la colocación. Tiene quien la recomiende. Calle F número 6, entre 5 y 3a. Telf. F-6238. F-3 41784 11 Sep.

SE DESEA colocar una joven de color, para trabajo de medio día o por horas; es bordadora. También dá clases a domicilio; igual lava o limpia. Llamen al FO_2610. F-3 41735 8 Sep.

SE OFRECEN dos señoras de color, jóvenes e instruídas, cosen, bordan y cocinan. Prefieren ir al campo. Informan. F-4427. F-3 S-7030 8 Sep.

SE DESEA colocar una muchacha para criada de manos o para coser y limpiar, para corta familia. Calle C número 204. Teléfono F-2366. F-3 41637 7 Sep.

SE DESEA colocar una muchacha de criada de manos o de manejadora. Informan Telf. F-6097. F-3 S-7017 7 Sep.

SE DESEA colocar una joven española para criada de mano o manejadora tiene buenas referencias. Teléfono M 6049. F-3 41718 8 Sep.

SE DESEA colocar una joven para cocinar o limpiar. Calle 27 número 21 Teléfono U-6138. F-3 41664 7 Sep.

DESEA colocarse española de mediana edad para cuartos o comedor, tiene buenas referencias. San Nicolás 103, teléfono M 4712. F3 41681 7 Septbre.

SEÑORA española desea colocarse para cocinar y limpiar a corta familia. Informan teléf. U 4669. Pregunten por Carmen. F3 41672 7 Septbre.

SE DESEA colocar una joven española de criada de mano o manejadora, lleva tiempo en el país y tiene referencias de casas donde trabajó. Informan teléfono I 7798. F3 41659 7 Septbre.

DESEA colocarse una señora española para cocinera, no le importa ayudar algo a la limpieza es cumplidora y tiene referencias. Llame M 4384. F3 41697 7 Septbre.

SE OFRECE una buena criada de mano española; y si es matrimonio solo, cocina y limpia, tiene referencias. Teléfono A 4792. F3 41690 7 Septbre.

ESPAÑOLA mediana edad desea colocarse para cocinar y limpiar siendo pocas de familia. Llame al U 2386 Rosario F3 41703 7 Septbre.

JOVEN española desea colocarse para cocinar y limpiar, tiene buenas referencias. Informan teléf. U 4669. Carmen. F3 41704 7 Septbre.

UNA muchacha de color recién llegada del campo desea colocarse de criada de manos o manejadora. Informan en Sol núm. 79, hab. núm. 2. F3 41707 7 Septbre.

DESEA colocarse joven española para cocinar y limpiar para matrimonio solo, no menos de $30. No le importan los repartos. Amparo U 6165. F3 41710 7 Septbre.

JOVEN española desea colocarse de criada o manejadora con buenas referencias; no le importa que sea para los repartos. Informan: F-2567. F-3 S_6992 7 Sep.

SE DESEA colocar una joven española para manejadora o criada de manos. Telf. I-7892. F-3 41575 8 Sep.

DESEA colocarse señora de mediana edad para cocinar o para un matrimonio solo; no hace plaza ni duerme en la colocación. I-5369. F-2 41633 7 Sep.

SE DESEA colocar una muchacha española para criada de manos o manejadora. Tiene buenas referencias. M-7122. F-3 41654 7 Sep.

SE OFRECE una muchacha para criada de cuartos o criada de manos. Sabe cumplir su obligación. Telf. I-2424. F_3 41618 7 Sep.

DESEA colocarse una joven española para criada de manos o de cuartos, tiene buenas referencias. San Rafael núm 120 y 3|4 U 4177. E3 41818 8 Septbre

DESEA colocarse un matrimonio español; ella para criada de cuarto; entiende algo de cocina y él para criado de manos o para atender una finca; no le importa salir al campo. Llamen al teléfono M-1860. F-3 41607 7 Sep.

SE OFRECE joven española para cuartos o comedor; trabajé en inmejorables casas de las mismas. Desea casa seria. Telf. F_2888. F-3 41144 7 Sep.

## F4. Manejadoras

MUCHACHA española desea colocarse de manejadora y tiene buenas referencias lleva tiempo en el país. Teléfono U-2386. F4 41888 8 Septbre.

JOVEN española desea colocarse de manejadora es trabajadora y cariñosa con los niños. Informan L 117 altos. Teléfono F 5862. F4 41671 7 Septbre.

MUCHACHA española de 35 años, desea colocarse en casa particular, para manejadora. Informan FO-2687 Es fina y tiene referencias. F-4 41739 8 Sep.

## F6. Chauffeurs

CHAUFFEUR se desea colocar en casa particular o comercio con muy buenas recomendaciones sin pretensiones. Informen teléfono A 3307. F-6 41555 7 Sep.

SE OFRECE un chauffeur mecánico, de color, con referencias, sin pretensiones de mucho dinero. I-7455. F-6 41376 9 Sep.

DESEA colocarse un chauffeur de 29 años de edad, español, de diez años de oficio. Tiene referencias. Teléfono I-6130. F-6 41568 7 Sep.

CHAUFFEUR desea colocarse en casa particular o de comercio, sin pretensiones, varios años de práctica. Telf. U-6778. Manuel. F-6 41666 7 Sep.

CHAUFFEUR español desea colocarse en casa particular o comercio, informan teléfono M 5368. García. F6 41696 7 Septbre.

SE OFRECE chauffeurs mecánico español, sin pretensiones; ocho años práctica; tiene recomendaciones de casas respetables Teléf. A 4792. F6 41687 7 Septbre.

SE OFRECE un chauffeur joven, sin pretensiones; tiene referencias de las casas que trabajó como chauffeur. Tel. FO-2602 Pregunte por Manolo. F-6 41722 8 Sep.

CHAUFFEUR español, experto mecánico, desea colocarse para casa de comercio o particular; maneja cualquier clase de máquina. Honrado, con buenas referencias. Informes el teléfono M-4621. F_6 41824 10 Sep.

CHAUFFEUR español mecánico, desea casa seria. Tiene buenas referencias. Telf. A-8044. F-6 41723 8 Sep.

CHAUFFEUR español desea colocarse tiene buenas referencias de donde estuvo y diez años de práctica, teléfono I 7776. Pregunte por Recarey. F6 41854 8 Septbre.

CHAUFFEUR español, con varios años de práctica y con buenas referencias desea colocarse. Teléfono A-8168. F-6 41821 8 Sep.

SE DESEA colocar chauffeur español mecánico, en casa particular o de comercio, con diez años de práctica; entiende toda clase de máquinas y tiene referencias de las casas donde ha trabajado. Informan: F-6062, F-6148 y F-5983. F-6 41356 11 Sep.

SE OFRECE chauffeur, carpintero, ebanista, instalador, mecánico, pintor. No reparo sueldo. Pérez número 12, entre Concha y Juana Alonso, Luyanó. Antonio Fernández. F-6 40621 28 Sep.

CHAUFFEUR mecánico español desea colocarse casa particular o comercio, tiene buenas referencias, lo mismo va al campo. Teléfono F 2642. F6 40227 7 Septbre.

SE DESEA colocar un chauffeur, en casa particular o en casa de comercio, con diez años de práctica y 6 años en España. Oficios 32. Teléfono M-5220. De 7 a 10 y 3 a 6. Pregunten por Arsenio López. F-6 41614 7 Sep.

DESEA colocarse un chauffeur en casa particular o comercio, buenas referencias de las casas que ha trabajado. Once años de práctica. Pocas pretensiones. Avisen al teléfono U-6680. F-6 41630 7 Sep.

## F7. Costureras

COSTURERA, corta y cose por figurín; desea una casa particular por día. Informan: U-5680. F-7 41734 8 Sep.

SE OFRECE costurera para casa particular llamen al teléfono A 4526. F7 41702 7 Septbre.

## F8. Oficinistas

TAQUIGRAFIA

Joven taquígrafa de inglés, español, con algún conocimiento de francés desea colocarse en Banco u oficinas privadas. Ofrece garantía y no pretende sueldo muy elevado. Apartado núm 2232. F8 S7054 8 Septbre.

TENEDOR DE Libros y Corresponsal de Inglés y Español, muy práctico, ofrece sus servicios por horas o días. Apartado 1935. Teléfono A-2394. Habana. F_8 41906 12 Sep.

EXPERTO en contabilidad y toda clase trabajo de oficina, ofrece sus servicios por horas. Dirigirse a J. González, Apartado 510. F-8 41936 12 Sep.

UNA señorita solicita trabajo para oficina, bufete o casa comercial. Sabe mecanografía. Llame A-5546. F-8 41949 9 Sep.

TENEDOR de libros y excelente corresponsal con largos años de práctica, se ofrece para empleo por horas o empleo fijo. Para informes dirigirse a: C. Llano. Teléfono M 7210. F8 39710 6 Septbre

SE OFRECE una mecanógrafa en español; es rápida y tiene conocimientos generales de oficina y muy buenas referencias. A-3343. F-8 S-7007 7 Sep.

ATENCION: un joven estudiante del tercer año bachillerato, desea empleo de 1 a 6 de la tarde con un sueldo de $12 a $15; conoce bien el francés y bastante inglés. No tiene pretensiones. Tel. A-3343. F-8 S_7011 7 Sep.

SE OFRECE para llevar contabilidad y correspondencia en español, por horas. Teléfonos: A 5085 U. 5960. F-8 40273 8 Sep.

TENEDOR de Libros, con treinta años de práctica, desea colocación o casas para llevar libros por horas. Llame al teléfono M-1404. F-8 41588 7 Sep.

SEÑORITA mecanógrafa, desea colocarse en oficina; tiene buenas referencias; es muy rápida. Sin pretensiones. Teléfono I-7751. Srta. I. G. C. F-8 41172 8 Sep.

## F10. Varios

SEÑORA educada, solicita una casa para acompañar y coser a señora sola. Sueldo pequeño, de 6 a 8 pesos. Informan: teléfono M-2873. F-10 41911 9 Sep.

ME DESEO colocar para asistir un enfermo; no me importa enfermedad; ayudo a otras cosas y ayudo a la cocina. Tengo buenas referencias de haber asistido uno 3 años. Teléfono I-7674. F-10 41914 9 Sep.

SE DESEA colocar un lavandero o jardnero; tiene buenas referencias de casas que ha trabajado. F-1683. (F-10) 41751 8 Sep.

SEÑOR español de mediana edad, desea colocarse de portero, sereno o limpieza o cosa anjloga. Compostela número 18 La encargada informa. F-10 41758 8 Sep.

JOVEN, sabe español y entiende alemán, francés y algo de inglés; desea trabajo. C. G. Animas 58. F_10 41762 8 Sep.

SE OFRECE un hombre de color que entiende de campo de todo o para otro trabajo. Para informes: F-6115. Llámese a Tomás.. F-10 41783 8 Sep.

PROPIETARIOS: Hombre serio, correcto, decente, se haría cargo administración de casa apartamentos en el Vedado u otras propiedades. No solares ni ciudadelas. Referencias, garantías satisfactorias. Sr. Puente. Belascoaín 32. La Sección H. F-10 41373 13 Sep.

SE OFRECE un peninsular para cuidar enfermos; ha estado en buenas casas de salud, en esta capital. También para cualquier punto de la Isla y para servir a un caballero solo. Tiene certificado de su conducta. Informan: teléfono A-0058. F-10 41598 7 Sep.

UN JARDINERO español desea colocarse en casa particular es práctico en el oficio y cumplidor de su trabajo; tiene buenas referencias de las casas que trabajó. Informan teléfono A 6256. F10 41708 7 Septbre.

SE OFRECE un joven para cualquier trabajo. Tiene buenas referencias. Informan: F-3131. F-10 41631 7 Sep.

SE DESEA colocar un joven de color para limpiar por horas. Tiene referencias. Teléfono U-2535. Informes: Ayesterán 9. F-10 41353 9 Sep.

AN ENGLISH speaking woman desires pasition as nurse or dess maker speaks a with spanish very reliable will worth every day with the exception of sabaday. Calle Batista Rafael de Cárdenas, casa 12. Louise. F-10 41753 8 Sep.

DESEA colocarse un joven español de cualquier cosa, trabaja, sabe cumplir con su obligación y tiene recomendaciones. Llamar al teléfono M 4970, Varela F10 41864 8 Septbre.

SE OFRECE un español para fregar máquina en casa particular. Teléf. F 4703. F10 S7025 7 Septbre.

SE OFRECE un hombre para trabajar en limpieza de farmacia; es práctico en esa obligación. Tiene buenos informes de honradez. Llámese por correo a Merced número 89. Fernández. F-10 41635 7 Sep.

AVISO A LAS FAMILIAS

Por haber trabajado siempre para familias en servicios de mesa, bodas, banquetes y me ofrezco durante la semana desde las 6 p. m. Los domingos todo el día. También voy a las fincas. Especialidad en preparar "cocktails", ponches, refrescos. B. Alvarez Manrique 31-B altos. Teléfono A 5664. F10 38805 15 Sept.

## G AVISO OPORTUNO

G- 1—Religiosos
G- 2—Oficiales
G- 3—Agencias de Colocaciones
G- 4—Saldos
G- 5—Arrendamientos
G- 6—Pérdidas
G- 7—Para las Damas
G- 8—Para el Hogar
G- 9—Enseñanza
G-10—Interés General

## G1. Religiosos

SOLEMNE TRIDUO EN HONOR DE LA EXCELSA PATRONA DE CUBA

Monseñor Francisco Abascal y la Directiva de la Asociación de la Caridad del Cobre, establecida en la Parroquia del Santo Angel Custodio, tiene el honor de invitar al pueblo de Cuba y a los devotos de la Santísima Vírgen a los solemnes cultos que se han de celebrar según el siguiente PROGRAMA

Los días 5, 6 y 7, Solemne Triduo a las 8 p. m.

DIA 8

A las 8 a. m., Misa de Comunión General e imposición de medallas.

A las 9 a. m., Misa Solemne a Gran Orquesta.

El sermón estará a cargo de Monseñor Santiago G. Amigó.

DIA 20

A las 8 y media a. m. se celebrará una Misa por las Socias fallecidas.

Habana, Septiembre de 1928.

G_1 41747 9 Sep.

## G3. Agencias de Colocaciones

AGENCIA "LA ESTRELLA"

Teléfono M-9578. Colón número 32. Es la única que en cinco minutos facilita todas cuantas personas usted necesite con buenas referencias. Cocineras, criadas, manejadoras, lavanderas, camareras, camareros etc. Informan: Colón No. 32. Teléfono M-9578. G-3 S-6872 30 Sep.

AGENCIA La Unión, de Marcelino Méndez, treinta y un años de establecida. Es la única que en cinco minutos facilita todo el personal con buenas referencias. Llamen al teléfono A 3318. Habana 114. G3 S6930 1 Oct

AGENCIA "LA ESPAÑOLA"

Si usted necesita un buen cocinero, camarero, criado o dependiente. Y fregadores, camareras, criadas y cocineras, llame al A-9536 y M-1860. G-3 S-7040 30 Sep.

NECESITO urgentemente una cocinera y una criada, españolas, para ir al campo. Buen sueldo. Agencia Montero. Teléfono F-4427. G-3 S-7044 8 Sep.

LA PRIMERA de Aguiar, Agencia. Tengo todo personal que el público necesite, de todos los giros, clases y serios y para cualquier punto de la Isla. Maloja 53. Teléfono A-3090. T. Alonso. G-3 40830 8 Sep.

## G5. Arrendamientos

FRENTE al colegio de Belén, a 7 kms. de la Habana se arrienda una finca de 2 1|2 caballerías propia para frutos menores, tiene establo para vaquería F 1101. Agua abundante. G5 39407 9 Sptbre.

## G6. Pérdidas

UN LIBRO de Misa, pasta negra, se perdió en la mañana del domingo 2. Se gratificará a quien lo devuelva por ser un recuerdo de familia a Esperanza García Casariego. Neptuno No. 125, altos Telf. U-5040. G-6 S-7028 8 Sep.

## G7. Para las Damas

MANTONES de Manila; mantillas peinetas españolas; trajes típicos de todas naciones, pinturas, maquillajes para artistas de teatro y cine. Alquiler de disfraces para carnaval de todas clases y estilos, los alquila PILAR, Virtudes 28 entre Aguila y Amistad. Teléfono M-9392.

FUERA canas. Obtenga un hermoso color negro o castaño usando "La Favorita", tintura instantánea y vegetal, a base de Quina. Estuche: $1. De venta en boticas y sederías. Depósito: Peluquería PILAR, Virtudes. Teléfono M-9392.

CORTE de pelo a sus niños por expertos peluqueros, estilo americano y francés. Niños, 50 centavos Niñas modelo "Garzón". Niños "Juana de Arco", 50 centavos. Señoritas, 80 centavos. Peluquería PILAR, Virtudes 28. Teléfono M-9392.

PILAR. Peluquería de señoras y niños. Peinados $1; masajes 50 centavos; manicure 50 centavos; lavado de cabeza 50 centavos; teñido del cabello desde cinco pesos. Trenzas, moños postizos, cabello. Virtudes 28. Teléfono M-9392. G-7 39985 23 Sep.

ALJOFAR

"Aljófar" es un tónico que en Europa figura en todo tocador elegante. Con el uso del aljófar, el cutis va tomando toda la apariencia de los años juveniles; se desvanecen las arrugas del tiempo y las prematuras desaparecen por completo, dejando la epidermis tersa y fresca. Aljófar, deben usarlo las señoritas desde su más tierna edad para cuando lleguen a los 30 años, edad en que asoman las primeras arrugas. "Aljófar" las evite, y, así alcancen las 50 años con la apariencia de los 30. Al llevar usados dos o 3 pomos de "Aljófar", se notará en el cutis la diferencia de cuando empezó a usarse, y claramente se vera, que el cutis va tomando los matices de las perlas, sin alterar el color natural, debido a las cualidades y propiedades tan sanas e higiénicas de este tónico. "Aljófar", se vende en todo establecimiento elegante de la Habana. G7 41137 16 Sptbre.

PARA LAS DAMAS

Se componen y venden con nuevos pasajes toda clase de abanicos. También compramos varillas de Carey, Marfil, Nácar, Hueso y abanicos antiguos, por viejos y deteriorados que se encuentren. Informan de 8 a. m. a 6 p. m. en "La Industrial Abaniquera". Prado 86, entre Trocadero y Animas. G-7 S-6867 30 Sep.

NOVEDAD. Industria y patentes nacionales. Cocinas de carbón vegetal científicamente construídas, limpias, cómodas y económicas. Varios modelos con o sin hornos, calentador de agua y cocina auxiliar de alcohol. Construcción fuerte y esmerada. Taller y exposición, 10 de Octubre 152, (Agua Dulce). (G-7) 41810 20 Sep.

## G9. Enseñanza

CLASE especial de inglés empieza jueves profesores americana mucha experiencia 5 pesos cada persona Lecciones privadas siempre 209 edificio Balaguer Animas 1 A 9966. G9 41520 3 Oct.

PERRO PERDIDO. Se ha extraviado un perrito negro, raza Pommeriana, que entiende por Prince. Se gratificará a la persona que lo entregue en Calzada 114, entre 6 y 8, Vedado. G-6 41961 11 Sep.

INSTITUTRIZ enseña inglés a niños de primera enseñanza y los cuida o para acompañar señora, teléf. U 4669. G9 41657 7 Septbre.

PROFESORA de Inglés con título de Londres, muy práctica y mucha experiencia Fonetica (Jorrín) etc. Enseña también francés (París) y pintura. Tiene algunas horas libres por la mañana y tarde. Tel. F-1877. G-9 41629 11 Sep.

BAILES WILLIAMS.—M-3643

Aprenda danzón, fox, paso-doble, son, vals, tango. Clases hasta dominarlos todos, 10 pesos adelantado $5.00 bailes españoles, castañuelas, zambra gitana, casa particular "The Williams". Telf.

# SERA ENVIADA AL DR. CLEMENTE VAZQUEZ BELLO, LA MOCION QUE APROBO EL SENADO, EXPRESANDO SATISFACCION POR SU MEJORIA

El Senado se complace en hacer constar que considera el restablecimiento del doctor Vázquez Bello como un suceso feliz y un acontecimiento venturoso, porque le asegura a Cuba los servicios de un hombre de grandes merecimientos

## REUNIDO EN SESION SECRETA, EL SENADO DIO SU APROBACION A LOS NOMBRAMIENTOS DE LOS DOCTORES NESTOR CARBONELL Y A. DIAZ PARDO

Fué leida la renuncia del Senador doctor Ricardo Dolz, acordándose que quedase sobre la mesa con el fin de que se trate de ella más tarde. Mensajes del Ejecutivo con diversos nombramientos hechos para el cuerpo diplomático

Se reunió ayer la Alta Cámara.

Presidió el señor Adolfo Silva.

Asistieron trece senadores.

Fué aprobada el acta de la sesión anterior.

Se leyó una moción del ilustre senador por Pinar del Río, Wifredo Fernández, que dice así:

AL SENADO:

Las noticias que recientemente nos ha trasmitido el cable desde los Estados Unidos, nos revelan que el doctor Clemente Vázquez Bello, nuestro querido Presidente, ha entrado ya en franco período de restablecimiento, después de sufrir una delicada operación quirúrgica.

El hecho, sin las especiales condiciones que lo rodean constituiría siempre para nosotros un acontecimiento que forzosamente tendría que producirnos verdadero regocijo, tratándose de una persona de nuestra amistad; pero en el caso excepcional del doctor Clemente Vázquez Bello, concurren algunas otras circunstancias de carácter poco común, que nos obligan a sentir una satisfacción también extraordinaria.

Si en el orden privado resulta nuestro Presidente un amigo consecuente y cordial, dechado de caballeros y ejemplo altísimo de afectuoso compañerismo, en el orden público ofrece características que enaltecerían a cualquier ciudadano.

Nadie puede negarle, en justicia, al doctor Clemente Vázquez Bello, cualidades extraordinarias para la vida pública. Su historia puede ofrecerse como estímulo a la actual generación y como ejemplo elocuente a las generaciones venideras, de lo que valen y de lo que pueden en un país regido por instituciones verdaderamente democráticas, el esfuerzo noble y el levantado espíritu de una personalidad saliente, atenta a servir a su patria con desinterés y deseosa siempre de serle útil, prestándole su concurso entusiasta a los organismos representativos de la libertad y del derecho.

Clemente Vázquez Bello resume un aspecto de nuestra vida política, abierta a todas las aspiraciones sanas y a todos los alientos patrióticos. Desde el humilde cargo de afiliado a un partido, por donde comienza su vida pública, ayuda al esfuerzo colectivo en demanda de una nacionalidad cada vez más grande, cada vez más próspera. De finalidad incuestionable a sus principios políticos, de tenacidad inquebrantable a la organización a que brindara su valioso concurso, desenvuelve sus actividades con inigualable acierto y cada gesto suyo constituye un triunfo y cada ascenso en su carrera política un lauro merecido a sus indiscutibles virtudes cívicas.

Clemente Vázquez Bello es, pues, una demostración de la fecundidad igualitaria de la democracia bien entendida y un exponente altísimo de que entre nosotros todo mérito intrínseco encuentra su consagración y todo sacrificio por la causa pública su reconocimiento.

No todo en el ambiente público ha de ser negación injusta, juicio erróneo e ingrato alivio. En ocasiones, y esta es una de ellas, los merecimientos bien aquilatados fuerzan el veredicto equitativo y la sentencia plena de justicia, y en el doctor Clemente Vázquez Bello la conciencia pública ha reflejado, sin error posible, su dictamen y se ha sentido angustiada ante la posible desaparición de uno de nuestros hombres públicos de mejores condiciones y que mayor confianza inspira a la opinión colectiva.

El Senado, como organismo que representa las aspiraciones populares, donde llegan por conducto de sus miembros, representantes de todas las regiones del territorio nacional, los impulsos generosos y sinceros del alma pública, no puede permanecer silencioso en presencia de un acontecimiento que mueve el ánimo y llama al corazón de los cubanos.

En consecuencia, el senador que suscribe tiene el honor de someter a la consideración de sus compañeros, la siguiente

MOCION:

Primero: El Senado acuerda hacer constar en acta la intensa satisfacción que experimenta todo el país, por el éxito favorable de la operación quirúrgica que acaba de sufrir el doctor Clemente Vázquez Bello y el cordial regocijo que le produce la noticia de que ha entrado ya en franco y definitivo período de restablecimiento.

Segundo: El Senado estima que al adoptar este acuerdo, interpreta el sentimiento de todo el Congreso, que se honra en contar en su seno al doctor Clemente Vázquez Bello y donde se aprecian sus altas prendas personales.

Tercero: El Senado se complace en hacer constar igualmente que considera el restablecimiento del Dr. Clemente Vázquez Bello un suceso feliz y un acontecimiento venturoso, porque al devolverlo a la vida activa de la política, en condiciones de seguir laborando con vigor, le asegura a Cuba los servicios de un hombre útil y laborioso, de merecimientos y virtudes extraordinarios, preparado eficientemente para la vida pública y capacitado de manera singular para cooperar con sus compatriotas en la ardua empresa y en el propósito patriótico de llevar a la patria a la cumbre de todas las grandezas.

Cuarto: Que por la Presidencia del Senado se traslade por cable íntegramente esta Moción al doctor Clemente Vázquez Bello.

Salón de Sesiones del Senado, septiembre 6 de 1928.

**Wifredo Fernández.**

### MENSAJES

Fueron leídos mensajes del Ejecutivo sometiendo a la aprobación del Alto Cuerpo los siguientes nombramientos:

El del señor Néstor Carbonell para ocupar el cargo de Enviado Extraordinario y Ministro Plenipotenciario en la República Argentina; el del señor Alberto Díaz Pardo, para Secretario de Legación de Tercera Clase; el del señor José Martínez Ortiz y Berenguer, para Secretario de Tercera Clase; el del señor Gustavo Mustelier, para Cónsul General en Batavia; el del doctor Tomás Servando Gutiérrez, secretario particular del Subsecretario de Estado, para Secretario de Tercera Clase; el de Fernando García Kohly, para Secretario de Tercera Clase; y el del señor Gustavo Schumann y Poveda, para Cónsul de Tercera Clase.

### CAMBIO DE DESTINOS

Se leyó un mensaje presidencial disponiendo el cambio de destinos entre los señores Porfirio A. Bonet y León, Cónsul General de Cuba en Otawa (Canadá) y el doctor Gabriel de la Campa y Cuffi, Cónsul General en Stockolmo (Suecia).

### AUTORIZACIONES

Solicitaron autorizaciones del Senado para usar condecoraciones, el ilustre jurisconsulto Mariano Aramburo y Machado, a quien le ha concedido el Gobierno de España, la Encomienda de Número de la Orden Civil de Alfonso XII, y el señor Julio Fernández y Fernández, Cónsul de la República en Costa Rica, al cual hizo el Gobierno de Francia Caballero de la Legión de Honor.

### LA RENUNCIA DEL DOCTOR RICARDO DOLZ

Fué leída la renuncia del doctor Ricardo Dolz, que conoce ya nuestros lectores.

Quedó sobre la mesa para tratar de ella más tarde.

### SESION SECRETA

El doctor Horacio Díaz Pardo solicitó que se considerara, después de celebrar una sesión secreta para aprobar los nombramientos diplomáticos y consulares, la renuncia del insigne senador por Santa Clara.

Así se acordó.

Reunido el Alto Cuerpo en sesión secreta, fueron aprobados los nombramientos de los señores Néstor Carbonell y Alberto Díaz Pardo.

El general Pino Guerra se retiró y como faltaba el quorum, no pudo continuarse la sesión secreta ni iniciarse nuevamente la pública.

Presidió el doctor A

# LOS ESTADOS UNIDOS REALIZAN GRANDES ESFUERZOS PARA HACER DEMOSTRACION DE SU PODERIO EN LA GRAN EXPOSICION DE SEVILLA

El viejo lema norteamericano "Más y mejor" ha quedado atrás, y por eso el máximo empeño de los E. Unidos es ir a la capital andaluza y mostrar a España, sombrero en mano, todos los progresos que han hecho desde el primer influjo civilizador

## LOS TRES EDIFICIOS DE LOS ESTADOS UNIDOS EN LA EXPOSICION IBERO-AMERICANA ESTARAN LISTOS EN NOVIEMBRE Y PREPARADOS EN ENERO

Los diversos departamentos del Gobierno americano, sobre todo en aeronáutica, comercio y agricultura, enviarán a Sevilla pruebas fehacientes de su admirable progreso y demostrarán que se han resuelto problemas comunes con Hispano-América

WASHINGTON, septiembre 6. UP. El mundo tendrá su atención fija sobre la Exposición Ibero-Americana de Sevilla que se inaugurará fijamente el 15 de marzo próximo. Esta seguridad ha estimulado a los Estados Unidos a preparar las exhibiciones más interesantes que sea posible, tanto para España como para los países hispano-americanos.

El viejo lema de los Estados Unidos de "mayor y mejor" en las diferentes Exposiciones Internacionales a que ha asistido, ha quedado atrás, y por eso el máximo empeño de los norteamericanos es ir a la capital andaluza para mostrar a la Madre España, sombrero en mano, los progresos que han hecho desde que recibieron la primera influencia civilizadora hace varios siglos.

Los tres edificios de los Estados Unidos en la Ibero-Americana estarán terminados para noviembre, y todas las exhibiciones quedarán listas para ser embarcadas después del primero de enero.

Creyendo que el rey Alfonso y el pueblo español se interesan mucho por la Aeronáutica, la Comisión Norteamericana ha solicitado el auxilio de los departamentos oficiales y de las empresas particulares para que ayuden a dar una buena demostración de los progresos de la ciencia aeronáutica.

Entre las cosas más interesantes estarán los túneles construídos por cuenta de la Comisión Nacional de Aeronáutica, y que sirven para probar en el laboratorio los aeroplanos bajo la fuerza variable del viento, y las hélices. Varios Gobiernos europeos ya han pedido informes sobre esos túneles.

Otro exhibición será un modelo de motor de aeroplano Wright-Whirlwind (Torbellino), enfriado por aire perfeccionado por Charles Lawrence y empleado por Lindbergh y otros aviadores en las jornadas trasatlánticas.

Otro modelo de aeroplano, actualmente en la Academia Nacional de Ciencias, será enviado a Sevilla para demostrar la mecánica del vuelo y cómo la fuerza de levantamiento del aire es distribuida por la superficie del aparato.

Se prepara con mucho cuidado un modelo del primer aeroplano en que volaron los hermanos Wright, el 17 de diciembre de 1903, de acuerdo con los dibujos suministrados por el constructor.

La División del Aire de la Secretaría de Comercio prepara un puerto aéreo, comprendiendo los sistemas de luces y otros detalles salientes, así como un mapa, en gran escala, mostrando todas las líneas aéreas de los Estados Unidos.

La Secretaría de Comunicaciones, por su parte, exhibirá modelos y fotografías de aeroplanos postales, junto con mapas de rutas y una exhibición especial de la ruta postal que estuvo en un tiempo a cargo de Lindbergh.

También se hacen preparativos para la trasmisión desde los pabellones norteamericanos, de magníficos conciertos, principalmente por la banda militar norteamericana, que, bajo el capitán William Stannard, asistirá a la Exposición. Los programas musicales serán especialmente españoles e hispano-americanos.

La banda militar recorrerá varias ciudades norteamericanas antes de salir hacia España, dando conciertos que serán una propaganda de la Exposición Sevillana.

Otro aspecto interesante de la exhibición de los Estados Unidos será una Prensa automática del Bureau de Grabado, la cual imprimirá a la vista del público dos copias de cuadros. Se cree que estos serán retratos del rey Alfonso y del Presidente de los Estados Unidos.

Un modelo soberbio del Gran Cañón de Arizona será presentado por el Servicio de Parques Nacionales de la Secretaría del Interior iluminado eléctricamente, para demostrar el aspecto que tiene esta maravilla de la Naturaleza en las diferentes horas del día, desde el amanecer a la puesta del sol.

No habrá exhibiciones particulares o comerciales por los Estados Unidos. Las que presentará el Gobierno solo tienen la finalidad de demostrar cómo este país ha resuelto problemas que son comunes a España e Hispano-América.

La agricultura norteamericana estará representada por exhibiciones de algodón, tabaco y ganado. El Bureau de Caminos Públicos probará como las buenas carreteras contribuyen a la prosperidad y riqueza de la comunidad.

El Departamento de Comercio presentará equipos de salvamento y seguridad de Minas y los instrumentos de mediciones precisas que emplea el Bureau de Standards. Uno de esos instrumentos es tan exacto, que mide la dilatación o torsión que sufre una yarda de raid de acero, bajo la simple presión de un dedo humano.

# SUCESOS

**Rifa no autorizada.—** Los vigilantes 732, y 1166 detuvieron a José Morejón vecino de San Nicolás 213 al que sorprendieron en la dulcería sita en M. Gómez entre Rastro y Carmen pasando por teléfono apuntaciones de rifas prohibidas, el cual al ser conducido a la estación opuso una gran resistencia y arrojó al pavimento una lista con apuntaciones para los terminaes de a Lotería Nacional.

**Ourto de una bicicleta.—** Arturo Valdés Sorrejel mensajero y vecino de la farmacia sita en Zenea y Oquendo denunció que por teléfono pidieron a dicha farmacia unas medicinas para la casa Villuendas 158, las que llevó a dicha casa donde le manifestaron que no habían pedido tal cosa viendo al salir a la calle que había desaparecido su bicicleta que dejó en la puerta y la que aprecia en 15 pesos.

**Detención de tres rateros.—** Los vigilantes 1737, y 1353, arrestaron tras ruda persecución a Manuel Quintana Rodríguez vecino de San Cristóbal 31, a Francisco Rodríguez Rodríguez de Prensa 16 y a Catalino Pérez Piedra de Aramburu y J. de San Martín, a los que acusó el comandante pagador de la Policía Nacional señor Juan Delgado vecino de la finca Las Torres de haberlos sorprendido cuando le quitaban una cadenita al menor Rolando Pulido de 3 años de edad vecino d e24 y 27 que se hallaba en la puerta de su domicilio.

**Mordeduras de perro.—** El menor Amaro Silva Olivera vecino de Fomento 4, fué asistido en el Hospital Municipal de varias heridas contusas producidas por arcada dentaria en la pierna izquierda las que sufrió al morderle cuando se hallaba en el patio de su domicilio, un perro propiedad de Generosa Rodríguez Iglesias domiciliada en la misma casa.

**Detención de un rifero.—** Los vigilantes 636, y 799 detuvieron al conocido apuntador de rifas Juan Taylor Toscano vecino de Prensa 28 al que ocuparon al registrarle en la estación dos listas con apuntaciones para la bolita y charada.

**Un arrollado.—** José García Pernas, vecino de Ayesterán 35, fué asistido en el centro de socorros de contusiones y desgarraduras de la piel en diferentes partes del cuerpo, las que le produjo en M. Gómez y San Pablo al arrollarle el omnibus 78 de la Zenaida que guiaba Pedro Alvarez vecino de Palatino.

**Arresto judicial.—** El vigilante 267 arrestó a José Fidalgo Mosquera y vecino de Durege 6, por encontrarse reclamado por el juez correccional de la cuarta sección en juicio que se le sigue por infracción municipal.

**Escándalo por embriaguez.—** El vigilante 295, presentó en la estación a Miguel Alvarez vecino de Bellavista, y San Cristobal porque en completo estado de embriaguez alcohólica formó un fuerte escándalo en 10 de obeubre y Tamarindo.

**Denuncia de hurto.—** José Pernas Hernández vecino de M. Gómez 238 denunció que de una tarima que tiene en el Mercado Unico, le hurtaron dos barriles de pa pas que aprecia en la cantidad de 8 pesos, ignorado quie haya podido ser el autor de dicha sustracción.

# Con el Legado de un Asturiano Muerto en Cuba se Harán un Instituto Para la Especialización de Obreros Gijoneses y una Escuela de Agricultura

## *Llega a Londres el Aviador Español Teniente Haya*

LONDRES, septiembre 6. UP. Hoy llegó al aerodromo de Croydon el teniente Haya, de la aviación española, en compañía de la señora Ogara, dando fin así a una jornad de cinco mil millas a través de Europa, en menos de un mes.

El teniente Haya ha empleado un aeroplano ligero, inglés, tipo Avro-Avian. Partiendo de Madrid el aviador voló a Italia, Salónica, Constantinopla, los Balkanes, Viena, Praga, Berlín, Amsterdam y Londres.

# EL REY COLOCO LA PRIMERA PIEDRA DE UN PUENTE DE 300 METROS QUE UNIRA A FUENTERRABIA Y HENDAYA

Está a la firma del Soberano, el decreto de incautación del ferrocarril de Madrid-Cáceres-Portugal. Abiertas las sesiones del Congreso de Pesca. Don Alfonso en La Granja

FUENTERRABIA, Sep. 6. (UP).—El Rey inauguró hoy en esta ciudad la Avenida de Alfonso XIII, colocando la primera piedra de un puente de trescientos metros que unirá las playas de Fuenterrabía y Hendaya, y que será construído en la desembocadura del río Bidasoa. Revistió el acto gran solemnidad. Asistieron las autoridades fronterizas de Francia y España, engalanándose la población.

El Rey llegó en automóvil, acompañado del Duque de Miranda, y del General Berenguer, siendo recibido por las autoridades, la Diputación de Guipúzcoa, los Alcaldes de Hendaya y Fuenterrabía, el Encargado de Negocios de Francia y los Cónsules de la frontera, así como el Embajador de la Argentina, quien veranea en Fuenterrabía.

El pueblo en masa ovacionó al monarca a su paso por las calles. Después se cantó en la iglesia una Salve, recorriendo las autoridades, el pueblo y la nueva Avenida. El rey inauguró ésta cortando con un hacha el ramo que interceptaba la comunicación marchando el séquito, seguido del gentío, hasta la playa, donde se había levantado la tribuna. En esta se instalaron el soberano y la comitiva.

El Alcalde de Fuenterrabía leyó un discurso afirmando que el puente sobre el Bidasoa constituirá el medio de estrechar los lazos de amistad entre España y Francia, e intensificar las relaciones y será una nueva puerta de comunicación entre los pueblos. Terminó agradeciendo el apoyo que recibió del Rey y del General Primo de Rivera para la realización del proyecto.

En el momento de firmarse el acta y de bendecir el Obispo de la Diócesis las obras, evolucionó un biplano francés sobre el lugar, arrojando un ramo de flores que fué entregado al Rey.

### INCAUTACION DEL FERROCARRIL MADRID-CACERES-PORTUGAL

MADRID, Sep. 6 (UP). — El Ministro de Fomento ha enviado a la firma del Rey el decreto de incautación del Ferrocarril Madrid-Cáceres Portugal, iniciando así el proyecto de estructuración de las líneas del Oeste.

Inmediatamente después de que se redacte el Decreto fusionando dicha compañía con las líneas Salamanca-Frontera, Zamora-Medina, Orense-Vigo y Zamora,Santiago-Coruña, la empresa se llamará del Oeste, siendo independiente de las demás compañías.

### DON ALFONSO LLEGARA HOY A LA GRANJA

MADRID, Sep. 6. (Prensa Aliada).—El Rey llegará mañana a La Granja y permanecerá junto a su hijo el Príncipe de Asturias hasta el sábado que marchará a San Sebastián. Después irá a Bilbao para tomar el buque que le conducirá a Suecia.

### REPRESENTANTE AL CONGRESO DE ESTENOGRAFIA DE BUDAPEST

MADRID, Sep. 6. (UP). — (Prensa Aliada) . — Ha sido designado para que represente a España en el Congreso de Estenografía de Budapest el profesor Carlos Larra.

### INAUGURADO EL CONGRESO DE PESCA EN SAN SEBASTIAN

SAN SEBASTIAN, Sep. 6. (Prensa Aliada). — Esta mañana se celebró la sesión preparatoria de apertura del Congreso de Pesca inaugurado esta tarde, a las siete, con asistencia del Rey y del General Primo de Rivera, que pronunció un gran discurso. Después el Rey declaró abiertas las sesiones.

En la orden del día del Congreso están comprendidos temas sobre transportes, condiciones de la pesca, puertos, carbón, impuestos y arbitrios, problemas arancelarios, industriales conserveras, cuestiones internacionales, problemas técnicos y otros. La sesión de clausura tendrá lugar el día catorce a las cinco de la tarde.

### CAMBIOS DE LA PESETA

MADRID, Sep. 6. (Prensa Aliada). Los cambios de moneda en este mercado hoy fueron: francos 23.65; suizos 116.25; belgas 84; liras 31,60; libras esterlinas 29,28; dollares 6,0275; marcos oro 1.44; escudos portgueses 0.273; pesos argentinos 2,54; chilenos 0,74; florines 2,74.

### AZAROLA GIL EN MADRID

MADRID, Sep. 6. (Prensa Aliada). Ha llegado a esta capital el nuevo Secretario de la Legación del Uruguay y el distinguido hispanista licenciado Azarola Gil del que la prensa hace muchos elogios.

# EL FALLECIDO FUE EL SR. RAMON ALVAREZ ARRIBA Y HAN TERMINADO LAS GESTIONES DEL AYUNTAMIENTO A FIN DE COBRAR DICHO LEGADO

Han llegado a Vigo, procedentes de esta República, los señores D. Rafael y D. Ramón Armada Sagrera, hijos del ilustre poeta gallego, redactor que fué del DIARIO DE LA MARINA, don Ramón Armada, y están siendo agasajados

## EL AYUNTAMIENTO DE VALENCIA HA ACORDADO LA CONSTRUCCION DE UN MERCADO DE ABASTO DESTINANDO PARA EL 4 MILLONES DE PESETAS

Las autoridades de Cádiz se han dirigido al Gobierno demandando se ordenen nuevas construcciones navales, toda vez que el despido de mil trabajadores por la Constructora Naval, ha creado allí una grave situación

### DON ALFONSO PASARA DOS DIAS EN LA GRANJA, JUNTO AL PRINCIPE DE ASTURIAS

SAN SEBASTIAN, Septiembre 6. (UP.)—El rey Alfonso marchó hoy a la Granja de San Idelfonso, Segovia, para pasar dos días al lado del príncipe de Asturias. Su Majestad regresará el sábado próximo a fin de emprender el lunes el viaje a Suecia.

### ENTRO EN BILBAO EL CRUCERO PRINCIPE ASTURIAS

BILBAO,. Septiembre. 6. (UP.)—Hoy entró en la rada el crucero Príncipe Alfonso, que zarpará el próximo día 10 conduciendo al rey Alfonso y a su séquito a Suecia

### AGASAJADOS EN VIGO. RAFAEL Y RAMON ARMADA

VIGO, Septiembre 6. (UP.)—Ha llegado a esta ciudad el señor Rafael Armada, ex-Presidente del Casino Español de la Habana y su hermano Ramón, ambos hijos del poeta gallego, Ramón Armada Teijeiro.

Los señores Armada están siendo objeto de grandes agasajos.

### UN MATCH DE BOXEO EN BARCELONA

BARCELONA, Septiembre 6. (UP.)—El próximo 19 del actual, el campeón de boxeo del Extremo Oriente, Luis Logan, se enfrentará con el pugilista italiano Oldani. El anuncio de la pelea ha causado gran expectación, sobre todo teniendo en cuenta que Logan venció recientemente por knock out técnico a Ricardo Alis.

### EL MAESTRO FALLA SALIO PARA SIENA, ITALIA

BARCELONA, Septiembre 6. (UP.)—Ha marchado rumbo a Siena, Italia, el ilustre compositor español Manuel Falla, que ha sido contratado para dirigir un concierto.

Durante la primavera próxima, el maestro Falla estrenará en esta ciudad una obra titulada Vida Breve, según anunció antes de partir.

### IMPORTANTE LEGADO DE UN ESPAÑOL MUERTO EN CUBA

GIJON, Septiembre 6. (UP.)—El Alcalde de esta ciudad ha manifestado que las gestiones que se hacían con el fin de cobrar el importante legado que dejó a su muerte, ocurrida en Cuba, el señor Ramón Alvarez Arriba, han quedado terminadas.

Agregó que el importante legado se dedicará a un Instituto de especialización para los obreros gijoneses y a una Escuela de Agricultura en el pueblo notal de Alvarez Arriba.

### BENEFICIOS DE LA EMIGRACION BIEN ENCAUZADA

MADRID, Septiembre 6. (UP.)—El periódico "La Epoca", refiriéndose a las restricciones que sufre la emigración italiana, dice hoy en un editorial que las emigraciones bien dirigidas producen beneficios.

Agrega La Epoca que la emigración española, mal cuidada, se hallaba formada por trabajadores manuales y en ella no figuraban los técnicos, que son, realmente, los emigrantes que favorecen siempre al país original. Opina el periódico que con la intensificación de hispanoamericanismo, se lograría crear una emigración inteligente.

### MERCADO DE ABASTOS PARA VALENCIA

VALENCIA, Septiembre 6. (UP.)—El ayuntamiento de esta ciudad ha acordado construir un mercado de abastos, a cuyo efecto ha destinado un crédito de cuarto millones de pesetas.

### CHOQUE ENTRE UN AUTOMOVIL Y UNA BICICLETA

FERROL, Septiembre 6. (UP.)—En el choque ocurrido hoy en esta entre una bicicleta y un automóvil, resultaron heridos el director de la Academia de Ingenieros Navales, coronel Francisco Rocha y dos de sus hijos. También resultó gravemente herido un obrero de los astilleros.

### LAS FIESTAS EN HONOR A LA PILARICA

ZARAGOZA, Septiembre 6. (UP.)—El programa de las fiestas que se celebrarán en honor a la patrona de Aragón, Nuestra Señora del Pilar, incluye certámenes literarios, concursos hípicos, festejos en homenaje a la jota, exposición de tapices, conciertos, feria de ganado, y otros.

### AUMENTA LA CRISIS OBRERA EN CADIZ

CADIZ, Septiembre 6. (UP.)—Acentúase la crisis obrera con el despido de mil trabajadores por la Constructora Naval Española. La situación de las familias de los obreros se dice que es angustiosa, y para remediarla las autoridades se han dirigido al gobierno pidiéndole que ordene nuevas construcciones.

### LA SITUACION DE LA INDUSTRIA HARINERA

MADRID, Sep. 6. (Prensa Aliada). En una nota oficiosa facilitada hoy se anunció que en la próxima reunión del Consejo de Ministros se estudiará la situación crítica porque atraviesa la industria harinera y los medios de solucionarla.

## LOS EMIGRADOS REVOLUCIONARIOS CUBANOS

El señor presidente ha citado a los señores que integran su Directiva Nacional, para la sesión ordinaria que celebrará la misma el próximo domingo, día 9 del actual, a las tres de la tarde, Avenida de Bélgica número 11, esquina a Sol, con la siguiente orden del día: Lectura del acta anterior; comunicaciones; peticiones de ingreso; balance de tesorería; informes de las comisiones; proposiciones y asuntos generales.

**Juego prohibido.—** El capitán R. Prats auxiliado por el sargento M. Fernández y vigilantes 360 y 550 arrestaron en la casa Aranguren 107 a los asiaticos Antonio Luis Wong, Manuel Lima, Julio Chong, Joaquín Asen, Julio Lee; Antonio Chong, Jesús Lee; Rmón Chong; Armando y Rafael Chong por estar jugando al prohibido en dicha casa y en unión de varios asiáticos más que se dieron a la fuga.

# ASCIENDE A DIECISIETE MILLONES DE PESETAS EL VALOR DEL TABACO QUE CUBA VENDIO A ESPAÑA A RAIZ DE LA CONCERTACION DEL TRATADO COMERCIAL, SUPERANDO AL QUE FUE ENVIADO POR LOS EE. UU.

EN EL CERTAMEN DE ARTE ANTIGUO QUE SE EFECTUARA EN SEVILLA SE EXPONDRIAN MARAVILLOSOS TESOROS QUE POSEEN CATEDRALES, IGLESIAS Y CONVENTOS ESPAÑOLES, Y EL OBISPO DE LA DIOCESIS DE MADRID SE DIRIGE A SUS FELIGRESES EXHORTANDOLOS A QUE CONCURRAN AL MISMO

## CUATROCIENTOS DELEGADOS, EN REPRESENTACION DE TODOS LOS OBREROS ESPAÑOLES, CONCURRIRAN AL CONGRESO DE LA UNION GENERAL DE LOS TRABAJADORES QUE SE INAUGURARA EN MADRID EL LUNES 10 PROXIMO

MADRID, septiembre, 6. (U. P.).—Se cifra en la suma de 7.000.000 de pesetas oro ,la cantidad que se ha girado a Cuba para pagar el tabaco en rama que ha importado la Compañía Tabacalera Española, a raíz de la concertación del Tratado hispano-cubano.

Además se calcula que los tabacos habanos elaborados que se han importado en España durante el primer semestre del año actual, ascienden a la cifra de 10.000.000, cantidad que supera al tabaco cubano elaborado y consumido en los Estados Unidos en el mismo período de tiempo.

### BANQUETE EN HONOR DEL AGUAFORTISTA CASTRO GIL

MADRID, septiembre, 6. (U. P.).—El Fomento de las Artes ha organizado un banquete en honor del aguafortista Castro Gil, con el fin de celebrar sus últimos triunfos.

### INVITACION AL CERTAMEN DE ARTE ANTIGUO

MADRID, septiembre, 6. (U. P.).—El obispo de esta diócesis ha dirigido una carta-circular a sus feligreses, exhortándoles a que concurran al certamen de Arte antiguo que se celebrará en Sevilla, donde se expondrán inmensos tesoros que poseen las catedrales, las iglesias y los conventos.

### NUEVE LIENZOS DE DISCIPULOS DE GOYA EN LONDRES

MADRID, septiembre, 6. (U. P.).—El ministro de Istrucción Pública y Bellas Artes ha ordenado al director del Museo del Prado, que envíe en calidad de depósito a la Embajada de España en Londres, nueve cuadros de los discípulos de Goya.

### EL CONGRESO DE LA UNION GENERAL DE TRABAJADORES

MADRID, septiembre, 6. (U. P.).—Al Congreso de la Unión General de Trabajadores, que inaugurará sus sesiones en esta capital el próximo lunes, concurrirán cuatrocientos delegados en representación de todos los obreros españoles.

OVIEDO, septiembre, 6.— (U. P.). Las autoridades provinciales, las Juntas directivas de las entidades, gran número de personalidades asturianas y un gentío inmenso, se trasladarán el sábado próximo a Covadonga, con el fin de asistir a la ceremonia de la coronación de la Patrona de Asturias.

### DISGUSTADOS LOS TRIGUEROS DE ARAGON

ZARAGOZA, septiembre, 6. (UP.). Los trigueros de la comarca se encuentran muy disgustados por las manifestaciones que han hecho los harineros, quienes se proponen adquirir trigos en el extranjero.

SAN SEBASTIAN, septiembre, 6. (UP.).—Ha fallecido en esta ciudad el señor José Brunetti, duque de Arcos, que ha sido embajador de España en Roma y ministro plenipotenicario en Chile y en México.

La noticia de la muerte ha causado profundo dolor en la sociedad donostiarra, donde era muy apreciado el duque.

### EL PROYECTO DE CONSORCIO RESINERO

MADRID, septiembre, 6. (U. P.).—El ministro de Hacienda ha redactado el proyecto formando el Consorcio Resinero.

La ponencia de los ministros de Hacienda, Marina y Fomento, resolverá en octubre próximo el problema de las nuevas líneas de navegación.

MADRID, septiembre, 6. (U. P.).—La Unión Patriótica ha ultimado todos los detalles de la manifestación del próximo 13 del corriente, que será organizada en el Paseo del Retiro, Avenida de Cuba y calles adyacentes, desfilando las representaciones de provincias por orden alfabético, con sus respectivos estandartes. Se calcula que sesenta mil personas asistirán al acto.

En la Plaza de la Armería se levantarán las tribunas en que situará el Gobierno, pronunciando desde allí un discurso el general Primo de Rivera. Este llegará el martes para presidir el Consejo de ministros. Terminados los festejos, el día 15 marchará a Barcelona.

## Temperaturas

NUEVA YORK, Septiembre 6.—UP.—Las temperaturas extremas registradas en diferentes ciudades en las últimas veinticuatro horas son las siguientes:

| | Fahrenheit Max. | Fahrenheit Min. | Centigrado Max. | Centigrado Min. |
|---|---|---|---|---|
| N. York | 62 | 58 | 16.6 | 14.4 |
| Miami | 88 | 80 | 31.1 | 26.6 |
| Angeles | 84 | 64 | 28.8 | 17.7 |
| Chicago | 70 | 56 | 21.1 | 13.3 |
| Jack'ville | 88 | 70 | 31.1 | 21.1 |
| S. Diego | 80 | 64 | 26.6 | 17.7 |
| S. Franco. | 84 | 56 | 28.8 | 13.3 |
| Seattle | 60 | 54 | 15.5 | 12.2 |
| Bruselas | 68 | | 20 | |
| Londres | 69 | | 20.5 | |
| Mentone | 92 | | 33.3 | |
| Niza | 92 | | 33.3 | |
| Ostende | 68 | | 20 | |
| París | 75 | | 23.8 | |
| Madrid | | | 31.5 | 17.6 |
| S Sebast. | | | 23 | 14 |
| Gijón | | | 26 | 14 |
| Biarritz | | | 28 | 15 |
| Deuville | | | 29 | 15 |

TEMPERATURAS LOCALES

Durante las últimas 24 horas se han registrado en la Habana, las siguientes temperaturas en centigrados:

Máxima, 32.5.

Mínima, 24.2.

Media, 28.3.

# LOS SEÑORES QUIÑONES Y MARTINEZ CASTELL, DELEGADOS DEL AUTOMOVIL CLUB, EN LA EXPOSICION DE SEVILLA

Esta entidad, al nombrarles sus delegados en la referida Exposición Española, les ha conferido el título de Socios de Honor de la misma.—La obra hecha por España en Marruecos

El señor Andrés Terry, Presidente del Automóvil Club de Cuba, en reciente comunicación enviada a los señores coronel Enrique Quiñones y Julián Martínez Castells, Comisionado General y Asesor Técnico, respectivamente, del Gobierno de Cuba a la Exposición Ibero-Americana de Sevilla, les informa que en acuerdo adoptado por unanimidad por la Junta Directiva de tan prestigiosa institución, les ha nombrado su Delegado ante el magno concurso próximo a inaugurarse y a la vez les ha conferido los títulos de Socios de Honor.

Junto con la expresada comunicación el Automóvil Club de Cuba remite a los Delegados de Cuba dos chapas insignias para que los puedan usar en los autos a su servicio. Tan gentil gesto ha sido altamente agradecido por los señores Quiñones y Castells.

### LA OBRA DE ESPAÑA EN MARRUECOS

En reciente reunión celebrada por el Comité Ejecutivo de la Exposición Ibero-Americana de Sevilla se acordó la instalación de un barrio moro en el recinto del expresado concurso.

El objeto principal de este proyecto es dar a conocer al mundo entero la obra realizada por España y los resultados de la misión encomendada a ella en Marruecos. Un verdadero historial de esta admirable acción de España y una exhibición maravillosa de sus adelantos en todas las actividades humanas será este barrio moro, Además, tendrá todas las diversiones características del país y cuanto represente interés para el extranjero.

Será instalado el barrio moro junto a la parte destinada a los Pabellones Regionales, que se construyen actualmente con gran actividad.

### UNA SEMANA PARA CADA PAIS CONCURRENTE

Otro de los acuerdos adoptados fué la aprobación del proyecto para la celebración de la semana que será dedicada a cada uno de los países que toman parte en la Exposición Ibero-Americana de Sevilla. Este proyecto es del Comisionado Regio, Excmo. Sr. Cruz Conde, que hubo de exponerlo en una reunión celebrada en Madrid, ante los representantes diplomáticos de todas las naciones de América.

# REGLAMENTANDO LOS BENEFICIOS DE LA AMNISTIA

Ponencia sobre la forma de aplicar la orden 501 y conclusión de sesiones

Ayer se reunió la Comisión que está estudiando la aplicación de los beneficios de la Amnistía Fiscal a las Clases económicas del país. Y después de sus deliberaciones, se facilitó a la prensa el dato sintético del trabajo efectuado que es como sigue:

La Comisión procedió a conocer también la sub-ponencia presentada por el doctor Jorge Ruiz Cerdá, sobre la reglamentación para aplicar la Orden 501 de 1900, la cual fué también admitida, dándose por concluídas las sesiones de la Comisión.

Se conoce que la sub-ponencia de los señores Antón y Reguera, presentada a la Comisión, contiene como disposición transitoria, en cuanto a la venta de bienes muebles o inmuebles, la de no aplicar el tributo a las entradas realizadas después del 9 de julio de 1928, como correspondientes a compra-ventas anteriores a esa fecha, y que no se tribute relativamente a la parte al contado de las ventas a plazos.

Y que sobre las ventas de productos realizadas antes del 9 de julio de 1928, para ser cumplidas mediante embarques futuros, las compañías de navegación no quedan sujetas a cuota por los fletes que perciban, cuando estos embarques y por estos embarques se realicen.

**Un resbalón.—** Al resbalar casualmente y caerse al pavimento en su domicilio, Gilberto Aramburo Pelaez, vecino de Colina 2, se causó lesiones de las que tuvo que ser asistido en el centro de socorros.

# UN SANGRIENTO SUCESO HABIDO EN MAZORRA

Un chauffeur disparó contra una joven a la que amaba y luego trató de suicidarse

MARIANAO, Septbre. 7.—(Por teléfono). — Esta madrugada fué asistido en la casa de socorro de Marianao, por el doctor Anglés, el chauffeur José Ramón Fernández González, de 20 años de edad, con residencia en la casa del doctor Pascual, vecino de Mazorra, donde prestaba sus servicios como chauffeur.

El referido galeno, le apreció una herida producida por proyectil de arma de fuego, en la región parietal izquierda, siendo su estado de suma gravedad.

Según lo actuado por el señor Juez de Instrucción de Marianao, doctor J. Fernández Rojas, José Ramón, llevaba relaciones amorosas con una joven nombrada Dolores León, vecina de Mazorra, a la que le hizo tres disparos, ignorándose los motivos y si ésta