SECCION 1ª

TIEMPO PARA HOY
Bueno con turbonadas por la tarde.

DIARIO DE LA MARINA

EDICION DE LA MAÑANA
INFORMACION CABLEGRAFICA MUNDIAL POR NUESTROS HILOS DIRECTOS

SECCION 1ª

AÑO XCVI. —No. 158 Acogido a la Franquicia Postal LA HABANA, JUEVES 7 DE JUNIO DE 1928. —SANTOS PABLO Y ROBERTO El Periódico más antiguo de Cuba EJEMPLAR.—5 CENTAVOS

La Food Administration Board Nos Debe Dinero

CUBA DEBE RECLAMAR A LOS ESTADOS UNIDOS 30 MILLONES DE PESOS QUE ALLI GANARON CON NUESTRO AZUCAR

En una entrevista efectuada casi por los aires, el señor Annibal J. de Mesa nos expone la conveniencia de reclamar esta suma, aprovechando la investigación que va a hacerse

En la amplitud palaciega del hall que sirve de vestíbulo a uno de los modernos edificios que hemos dado en llamar, "Casas de Apartamentos" encontramos al señor Hannibal J. de Mesa. Ni el galope de los años ni la severidad de la calva ni las cimas legítimamente conquistadas, han podido sustraer a la elite social habanera de la costumbre de saludarle por Justico. Así, no parecerá extraño que siga siendo "el hijo predilecto de don Tirso", para el recuerdo afectuoso de los que en esta casa del DIARIO DE LA MARINA evocamos la estrecha amistad que en el transcurso de la vida uniera a aquel gentleman, prototipo de la distinción y el refinamiento, con nuestro excelso y venerando Don Nicolás...

Annibal Mesa

El señor de Mesa se halla desde hace algunas semanas en esta capital, entregado a su segunda naturaleza, la manipulación de vastas empresas. Inteligencia diáfana, actividad inagotable, relaciones mundiales, gran fortuna, arrestos extraordinarios, es de los hombres que constantemente producen... Hablarle de frivolidades, hubiera sido aburrirle, referirse a sus viajes significaría suscitar recuerdos en quien de continuo parece andar a caza de sensaciones, hacer volver la vista hacia atrás a quien siempre debe mirar hacia delante, porque siempre está en marcha y muy aprisa... Abordamos, por consiguiente, temas financieros... La situación económica del país... la perspectiva de los negocios... los Tratados comerciales... La zafra...

Y le dijimos:

—Y, a propósito, ¿sabe Ud. algo de la investigación pedida al Senado de Estados Unidos respecto al azúcar comprado a Cuba durante la guerra?

—¿Como no he de saberlo? nos dice precipitadamente... Si ese es hoy uno de los asuntos mas importantes para Cuba...

Exaltación inmediata de nuestra curiosidad; solicitud de informes, demanda de explicaciones; lluvia de preguntas...

El Señor de Mesa trata de escudriñar nuestro pensamiento con sus claros ojos, abiertos e inmóviles... En seguida pregunta:

—¿De veras le interesaría saber todo eso?

Y sin darnos tiempo para la contestación afirmativa,—añade—Pues entonces venga conmigo—Ahí tengo la "máquina". Daremos una vuelta, y charlaremos...

ROLLS-ROYCE... 80 HP... 8 CILINDROS...

El dueño en el timón, el periodista a su vera, detrás bajo el fuelle Victoria, un chauffeur, beatíficamente arrellanado en el deleite de la holganza...

Velocidad que roza los límites prudentes de las Ordenanzas... El periodista comienza a inquietarse... El señor de Mesa sonríe, fuma... y nos parece que aumenta la celeridad... En la imposibilidad de evitar el peligro, el periodista se decide a despreciarlo...

—Y bien, digame ¿de qué proviene, cómo ha ocurrido este incidente que Ud. estima de tanta trascendencia para Cuba?

Una nueva sonrisa del señor de Mesa, otra chupada al cigarrillo, un poco mas de rapidez en la marcha...

Y el señor Hannibal J. de Mesa habla.

En los Estados Unidos se creó durante la guerra mundial un organismo que se llamó Equalization Board, cuyas funciones se concretaban a comprar y vender el azúcar de Cuba. Ese organismo realizó con dichas operaciones una ganancia fabulosa, mas de treinta millones de pesos.

El Gobierno de Cuba nombró en 1917 una Comisión, que presidió el doctor Carlos Manuel de Céspedes, a la sazón Ministro de Cuba en Washington, y de la cual tuve el honor de formar parte conjuntamente con los señores José M. Tarafa, Miguel G. Mendoza, Ernesto Longa y posteriormente Manuel Rionda y R. P. Hawley. Esa Comisión estaba destinada a negociar la venta del azúcar de Cuba, no deseada, entiendase bien, por nuestra nación, sino exigida en "block" por los Estados Unidos.

—Y ¿no obtuvieron Uds. resultado satisfactorio en sus empeños?.

—Desgraciadamente, no. Porque nos encontramos con un criterio previamente formado y definitivamente cerrado a todo argumento.

LA INUTILIDAD DE UNA REMISION

La situación era la siguiente. El "Food Administration Board" de los Estados Unidos, presidido por Mr. Herbert Hoover, había enviado a Cuba a Mr. Henry H. Morgan para que, desembarcando en Santiago de Cuba, como desembarcó, visitara los ingenios principales de la República hasta la Habana e investigase el precio de costo de producción del azúcar, incitando al mismo tiempo al aumento de dicha producción. La investigación de Mr. Morgan sirvió de base para que en los Estados Unidos se fijara el precio que allí se estimó razonable a nuestra azúcar. Así es que cuando en New York presentamos los argumentos, a nuestro juicio irrefutables, para obtener precios mas altos, nos encontramos con que antes de empezar la discusión, ya estaba hecho el cálculo y fijado el precio, en vista del informe de Mr. Morgan, por la Comisión americana formada exclusivamente por refinadores y presidida por Mr. Rolph, delegado del Food Administration Board.

—Y esos argumentos de Uds...?

—Pues dijimos que aun cuando el precio señalado pareciera a primera vista remunerativo desde el punto de vista de las ganancias brutas, dejaba de serlo en cuanto se tenía en cuenta que Cuba se veía precisado a pagar a los Estados Unidos todo el material y efectos que le estaba comprando para hacer sus zafras, a precio de Guerra no controlado.

A esto, que es bien conocido, solo se nos replicó que el Food Administration Board no buscaba ganancias, porque no era caso de que existieran, sino simplemente de señalar la contribución que Cuba, como país aliado, podía prestar a la guerra.

Añadimos mas: Dijimos que la renovación de nuestros ingenios, consecuencia natural del aumento de producción instado por los Estados Unidos, nos estaba obligando a contraer deudas enormes que gravitarían necesariamente sobre las zafras sucesivas, a no ser que el precio del azúcar durante la guerra fuera lo suficientemente alto para cubrir tales obligaciones.

—Y el resultado fué...

—Que el Equalization Board vendió el azúcar de Cuba a precio mucho mayor que el de la compra, y no solo a los consumidores de Estados Unidos, sino también a los otros países aliados, realizando con ello la fabulosa ganancia a que antes aludía, de treinta millones de dolares.

EL DERECHO DE CUBA Y LA OPORTUNIDAD

Y—sigue diciendo el señor de Mesa—o no hay lógica en el mundo, o ese sobreprecio pertenece a Cuba. Porque si se nos pidió el azucar como contribución de guerra a los aliados, y los aliados pagaron por nuestro producto, mas de lo que nosotros percibimos, claro es como la luz que, o ese dinero es nuestro, y si es nuestro nos debe ser entregado, o se hace preciso reconocer que la aportación cubana a la causa común, sirvió de motivo de enriquecimiento a uno de nuestros aliados... y ahora que el Senado americano se dispone a investigar aquellas operaciones, bien pudiera nuestra República incorporar a tales gestiones su reclamación para que se le devuelva lo que legítimamente podemos considerar que es nuestro...

LA RESTRICCION DE LA ZAFRA

—Muy interesante todo lo que Ud. acaba de exponernos y sin duda, no bastante conocido...

—Así lo considero... lo mismo que ciertos aspectos de la medida sobre la restricción de la zafra, sobre las cuales le prometo para otra oportunidad algunos datos que quizás interesen a los lectores del DIARIO DE LA MARINA. Para mí, sin embargo, lo que necesita el país para solucionar todas sus dificultades, y para obtener positivo desarrollo, es la materia prima, y esa materia prima no es precisamente azúcar, sino dinero. A los Estados Unidos, por esa falta de dinero, sorprendió el pánico de mil novecientos siete. El Presidente Wilson cuando después fundó El Federal Reserve Bank, dió al pueblo el prestamista creando la fórmula de desenvolverse con dinero propio, y evitando la necesidad de salir a buscarlo a otros paises a intereses altos susceptibles de determinar la ruina...

El Gobierno cubano actual, que tantos bienes está haciendo a Cuba, se ocupa en la actualidad del eficiente desarrollo del crédito. Es lo esencial. Sobre todo si el pueblo, si cada cubano por patriotismo, por interés

Pasa a la última, columna 6

EL PAPA ESTUDIA LAS BASES PARA TERMINAR EL ASUNTO DE LA RELIGION EN MEXICO

MUY PRONTO SE REANUDARA EL CULTO CATOLICO Y SE NOMBRARAN PRELADOS PARA LAS SEDES VACANTES

ROMA, Junio 6. UP.—Monseñor Ruiz y Flores, Arzobispo de Morelia y Michoacan, República Mexicana, ha entregado al cardenal Gasparri, secretario de Estado de Su Santidad, un largo informe referente a la situación religiosa en México. Antes fué recibido en audiencia especial por el Papa.

Se sabe que el informe contiene distintas proposiciones para establecer un acuerdo entre la Iglesia Católica y el Estado Mexicano, como ya ha indicado el Presidente Calles, por medio de su representante al Episcopado mexicano, que tiene establecida su sede en San Antonio, Texas.

MEXICO Y EL VATICANO HARAN UNA DECLARACION SIMULTANEA DE QUEDAR TERMINADO EL CONFLICTO

CIUDAD DE MEXICO, Junio 6. SR.—No sería extraño que de un momento a otro, a más tardar para principios de la próxima semana, se haga el anuncio de que el conflicto religioso ha sido resuelto satisfactoriamente por ambas partes y que los cultos se reanudarán en todo el país, regresando inmediatamente los prelados que se encuentran ausentes.

De origen digno de todo crédito sábese que los trabajos que vienen haciéndose para resolver la cuestión están muy adelantados y que el resultado final es cuestión de horas. Las bases en que se fundará el arreglo son de tal forma que el Gobierno sostiene sus puntos de vista y el clero no menoscaba su dignidad eclesiástica. Se agrega que simultáneamente México y el Vaticano harán declaraciones en el sentido de considerar terminado el conflicto.

También se ha sabido que el embajador norteamericano Morrow no es ajeno a este asunto y que extraoficialmente ha interpuesto sus buenos oficios para buscar el acuerdo. En el mismo sentido ha laborado intensamente el Secretario de la Legación Francesa, M. Ernesto Lagarde.

Cuando se reanuden los cultos, el Vaticano designará quiénes deben ocupar el Arzobispado de México y los Obispados de Aguas Calientes, Monterrey y otros, vacantes en la actualidad, y la consagración se hará en la Catedral Metropolitana siguiéndose la solemne liturgia de la Iglesia Católica.

Esta noticia, que apenas ha traslucido de un pequeño número de personas, se considera de gran importancia por estimarse que el arreglo del conflicto católico redundará en un mejoramiento rápido para la nación y que los capitales extranjeros, principalmente los norteamericanos, afluirán al país dentro de los próximos seis meses.

En los centros oficiales guárdase reserva impenetrable sobre el asunto.

S. S. Pío XI

Los detallistas de Tejidos, Sedería y Joyería, le han pedido al Secretario de Hacienda que aclare el concepto del nuevo arancel, sobre el aforo de las Lámparas, que la Aduana de la Habana quiere considerar como objetos decorativos, similares a los floreros y estatuas. Lo discreto sería efectuarlo, como en el viejo arancel, por el artículo que principalmente determine el valor del artículo: cristal, o latón y cobre, aunque estos estén barnizados. Hay numerosas controversias planteadas contra la Aduana, que no debe ser un mero centro recaudador, con olvido de los altos intereses del comercio.

Los ayudantes graduados de la Facultad de Medicina, se reunirán esta noche en el Círculo Médico a las ocho y media para tratar interesantes asuntos de su profesión.

El Doctor Agüero Betancourt Preconiza la Intervención de la Liga de Naciones en América

EL DISCURSO QUE EL DOCTOR ARISTIDES AGÜERO HA PRONUNCIADO EN GINEBRA ANTE LA LIGA, DIFUNDIDO POR RADIO A TODO EL MUNDO, DIFIERE DE LOS ESTADOS UNIDOS EN LA DEFENSA DE AMERICA PARA LOS AMERICANOS

Tres de las ocho asambleas que efectuó aquella institución las presidieron hispano-americanos

GINEBRA, junio 6, (UP.) — El doctor Arístides Agüero Betancourt, que como representante de Cuba preside la quincuagésima sesión del Consejo de la Liga de las Naciones, ha pronunciado hoy un discurso trasmitido por radio a todo el mundo, diciendo que si a la Liga de las Naciones se le pidiera alguna vez que interviniera para solucionar una controversia sobre fronteras, o de cualquiera otra clase, entre dos países hispano-americanos, dicha institución colocaría todos sus recursos a la disposición de los países en disputa, realizando un esfuerzo para que las partes quedasen satisfechas por medio de un arreglo justo y amistoso.

"Si la Liga no ha solventado aun ninguna controversia hispano-americana—siguió diciendo el doctor Agüero Betancourt — obedece principalmente al hecho de que América no ha solicitado jamás la intervención de la Liga.

"La Sociedad de Naciones está también dispuesta a poner a la disposición de los países hispano-americanos, lo mismo que a la de los europeos, todas las organizaciones técnicas de la Liga para la solución de los problemas sociales, económicos, de transportes, de comunicaciones y otros.

"La Liga de las Naciones seguirá siempre con profundo interés el desenvolvimiento de los países latinoamericanos particularmente, en relación a los contratos internacionales", añadió el señor Agüero Betancourt.

Haciendo un resumen del papel representado por los países hispanoamericanos en la Liga, manifestó el señor Betancourt en el discurso, pronunciado en español, que tres de las ocho asambleas celebradas por la referida institución habían sido presididas por delegados hispano-americanos. Mientras Colombia, Cuba y Chile, están representadas en el Consejo de la Liga, Brasil y Cuba tienen también jueces en el Tribunal Permanente de Justicia Internacional. Además, los países de la América están igualmente representados en casi todas las comisiones y en las muchos instituciones de la Liga.

"En todas las actividades de la Sociedad de Naciones, las repúblicas hispano-americanas gozan una absoluta igualdad respecto a los representantes de los demás países. Lo mismo puede aplicarse a la Conferencia Internacional del Trabajo".

El discurso del doctor Agüero Betancourt fué trasmitido esta tarde por radio desde Ginebra por la estación Yootwyk, Holanda, con una longitud de onda de 18.4 metros.

Arístides Agüero

La Temperatura en Diferentes Ciudades

NUEVA YORK, junio 6, (UP.) — Las temperaturas extremas registradas en diferentes ciudades durante las últimas veinticuatro horas son las siguiente en centígrados:

	Máx.	Mín.
New York	26.6	11.6
Chicago	13.3	8.8
San Francisco	30	11.1
Los Angelee	23.3	11.1
Miami	30	26.6
Washington	27.7	21.1
Paris	25	
Londres	21.6	
Niza	26.6	
Bruselas	14.4	

En Madrid la máxima fué de 18.1 grados y la mínima de 11.6.

TEMPERATURAS LOCALES

Durante las últimas 24 horas se han registrado en la Habana las siguientes temperaturas en centigrados:

Máxima: 30.3.
Mínima: 23.2.
Media: 26.7.

UN CONCURSO DE 'ARTES Y LETRAS' QUEDO DESIERTO

La Academia lo organizara para premiar el mejor ensayo crítico referente a oratoria cubana

El concurso convocado por la Academia Nacional de Artes y Letras para premiar el mejor ensayo crítico sobre oratoria cubana, ha sido declarado desierto.

He aquí la parte dispositiva del acta de la sesión celebrada por el Jurado designado por la Academia para juzgar los trabajos presentados y dictar el laudo:

"Abierta la sesión todos los presentes tuvieron un cambio de impresiones sobre los dos trabajos pendientes del juicio del Jurado, toda vez que el presentado bajo el lema **Con la palabra cincelar la idea y con la idea ennoblecer la frase** había quedado fuera de concurso por estimar la mayoría de los juzgadores que había roto el anónimo exigido en las bases de la convocatoria; acordándose declarar en definitiva desierto el concurso y hacer constar que el que por las circunstancias referidas había sido excluído, contenía méritos para un laudo favorable" (f) Rafael Montoro, Néstor Carbonell Emilio Gaspar Rodríguez, Salvador Salazar y R. A. Catalá".

ASCIENDEN A $83.500.000 LOS PRESUPUESTOS

EL estudio de los Presupuestos Generales de la Nación, toca a su fin. En la madrugada de hoy habrá quedado terminado por la Sección de Contaduría de la Secretaría de Hacienda.

El doctor Santiago Gutiérrez de Celis, con el informe correspondiente dará cuenta en el día de hoy al Honorable Presidente de esos trabajos que, posteriormente, habrá de conocer el Consejo de Secretarios en la sesión que celebre mañana, viernes.

El presupuesto de egresos será de $83.500.000, y en él estarán incluídas todas las leyes recientemente votadas por el Congreso; entre ellas, las de Pensiones a Veteranos, Comisión Azucarera, Comisión de Propaganda del Tabaco Habano, creación de hospitales, aulas para escuelas, pertenecientes a la Secretaría de Instrucción Pública, Escuelas Industriales, y otros capítulos que se agregan a la Secretaría de Agricultura.

El presupuesto de ingresos calculado, es de $83.600.000, por lo que se ve que habrá $100.000 de superávit.

LOS CONSEJOS DE DISCIPLINA EN LOS DIAS 12 Y 13

Varios profesores de la Facultad de Derecho tratan de dar alternas sus clases

El señor Decano de la Facultad de Derecho doctor Ricardo Dolz, en su condición de Presidente del Consejo de Disciplina de dicha Facultad ha señalado la celebración de los dos pendientes para el próximo miércoles. 13 del actual, uno a las diez y el otro a las once de su mañana.

También ayer dispuso el señor Decano de la Facultad de Medicina doctor Solano Ramos que—por haber ya ultimado y presentado el informe que le fué encomendado el doctor Ricardo Gómez Murillo—sea convocado el Consejo de Disciplina de la Facultad para las 5 de la tarde del próximo martes, día 12 del actual.

LABOR DEL PROFESORADO DE DERECHO.

El señor Rector recibió ayer del Decanato de la Facultad de Derecho, favorablemente informado por el señor Decano, doctor Ricardo Dolz, un escrito de varios Profesores de la Facultad en el que solicitan autorización para dar alternas, en los días que restan de clase, las lecciones de cátedra que por las circunstancias especiales del presente curso se venían explicando diariamente.

Fundan su petición dichos Profesores en que habiendo terminado ya la explicación de sus respectivos programas, pueden dedicar el resto del tiempo disponible a la tarea de repaso, en las clases alternas que se solicitan.

UNA INVITACION A LOS FABRICANTES DE LA REPUBLICA

Presentarán muestras de sus artículos y materiales al secretario de Obras Públicas

Deseando favorecer a las industrias nacionales, de acuerdo con el Plan que viene desarrollando el señor Presidente de la República, de favorecer las actuales y estimular la creación de otras nuevas, el doctor Céspedes ha dado instrucciones, para que todos los materiales que se empleen en obras del Departamento a su cargo, se adquieran, a ser posible, en las fábricas nacionales. Los puentes metálicos que habrán de construirse para la Carretera Central, serán ordenados en los talleres de la República, que se dedican a esos trabajos Igual procedimiento se siguió con las farolas ornamentales instaladas en nuestros parques.

Se ha pasado una Circular, invitando a los manufactureros que han tenido productos en la Exposición Nacional de Muestras, en Prado y San Lázaro, para que concurran a la Secretaría a examinar el muestrario Oficial, para que indiquen los productos similares que ellos pueden fabricar en el país.

El Secretario del Ramo ha dispuesto que las muestras que se presenten pasen a estudio de una Comisión Técnica, a fin de que dictamine si los artículos que se presenten, pueden ser aceptados, en lugar de los de manufactura extranjera que figuran como "standard" en las adqui- Obras Públicas.

Para Calmar la inquietud y alarma de los comerciantes e industriales, la Cámara de Comercio Cubana, ha vuelto a solicitar del doctor Gutiérrez de Celis, Secretario de Hacienda que se cancelen millares de viejos expedientes del pago del impuesto ya suprimido del cuatro por ciento de utilidades, así como las fianzas que para instalar maquinaria y presentar factura hicieron en años anteriores comerciantes e industriales. Eso es de justicia y se podría encauzar mas practicamente la labor de la Secretaría de Hacienda.

El Colegio de corredores, Presidido por el señor Antonio Arocha, felicito ayer al Gral. Molinet por su designación para Secretario de Agricultura.

Mañana

El Presente y el Porvenir.

COLONOS CONTRA ESCLAVOS.

SERVICIO AEREO INTERNACIONAL

El avión "General Machado" aterrizó ayer en el puerto aéreo del Campamento Columbia, a las 9 y 12 de la mañana, procedente de Key West y trayendo la correspondencia pública y como pasajero el representante a la Cámara y propietario del "Heraldo de Cuba", ingeniero señor Gustavo G. Beauville.

Por la tarde salió el mencionado avión sin llevar pasajeros.

La correspondencia

Trajo 6 sacas de correspondencia con un peso de 276 libras y un total de 6.500 cartas.

Aumenta la Producción de Caña de Azúcar en Norte América

WASHINGTON, junio 6. UP.—La producción de caña de azúcar de los Estados Unidos, que llegó a estar amenazada de extinción por las enfermedades vegetales y las plagas que la castigaban, se halla en vías de rápida regeneración y tiene la perspectiva de que aumenten regularmente las cosechas, según las autoridades azucareras del Departamento de Agricultura.

Los informes sobre las condiciones de la caña en la Louisiana, el principal Estado productor, estiman que la zafra cañera será de 175 a 225 mil toneladas en este año, comparado con las 70 mil toneladas de 1927 y el mínimo de las 47 mil toneladas en 1926.

Se atribuye casi por completo el mejoramiento de la perspectiva a la introducción de nuevas variedades de caña de Java, que son muy resistentes al mosaico amarillo y otras enfermedades que arruinaron las cosechas de otras cañas.

MAS DE 170.000 ACRES PLANTADOS CON CAÑA DE JAVA

El otoño pasado se plantaron más de 170 mil acres con variedades de caña introducidas de Java. También se informa aquí de la extensión de la industria azucarera en la Florida. Más de cinco mil acres plantados de caña en ese Estado, que producirá la planta para la molienda este año, por primera vez en su historia.

Las autoridades azucareras esperan que la industria de la caña norteamericana se benificiará mucho con los resultados de la expedición que está dispuesta ahora para penetrar en el territorio de la Nueva Guinea, en busca de nuevas variedades de caña.

El doctor E. W. Brandes, especialista en plantas da azúcar del Departamento de Agricultura de los Estados Unidos, está en Sydney, Australia, y pronto se dirigirá a la Nueva Guinea. Al doctor Brandes se debe la importancia en Norte América de las variedades javanesas.

El notable agrónomo empleará el aeroplano para recorrer la Nueva Guinea, buscando variedades capaces de resistir las enfermedades y ser adaptables al clima de los Estados Unidos. Se cree que la Nueva Guinea es la patria original de la caña de azúcar.

Son muchas las variedades que crecen silvestres allí y el hecho de que algunas se dan bien en terrenos donde otras variedades se enferman del mosaico, permite creer que se pueden hallar variedades inmunes.

EL AMOR Y EL DOLOR DE LA MUJER MODERNA, ESTUDIADOS POR ISABEL DE PALENCIA EN LA "HISPANO-CUBANA"

El problema feminista y la actitud del hombre frente al feminismo triunfante.—¿Es la mujer inferior al hombre?—El matrimonio era una venta legal.—Igualdad: antagonismo

Nóvoa Santos habló sobre la posición biológica de la mujer. Los socios de la Institución Hispano-Cubana de Cultura habían asistido a la presentación del sexo femenino desde el punto de vista biológico, tratado por un hombre.

Ayer tarde, en el Teatro Martí, pudieron escuchar nuevos conceptos, ver a la mujer desde otro plano: la mujer vista por la mujer.

Isabel de Palencia, escritora de renombre, conocidísima por su pseudónimo "Beatriz de Galindo", disertó en la tribuna de la benemérita institución para abordar el problema femenino, determinar la situación de la mujer, apreciar las condiciones económicas, sociales y políticas; criticar las definiciones hechas por el hombre e indicar los nuevos derroteros que la humanidad ha de seguir para lograr la verdadera felicidad.

EL PROBLEMA FEMINISTA

Enrique Uthoff hace su presentación por hallarse indispuesto el doctor Fernando Ortiz, Presidente de la Institución Hispano-Cubana de Cultura.

Isabel de Palencia, en breves frases, manifiesta su gratitud a la Institución por el honor que le concede, y aborda inmediatamente el problema feminista. Las dificultades económicas, las carestía de la vida hubo de empujar a la mujer a un mundo exterior, desconocido para ella, donde no había entablado jamás una lucha. Hasta entonces, en todas partes del mundo era la mujer considerada como un sér de absoluta inferiosidad mental. El hombre la había incluido entre sus bienes colocándola en tres posiciones: esposa, hetaira y esclava: lujo, placer y comodidad. La mujer había desenvuelto su vida lentamente. El hombre había podido disponer libremente de tres de dos o de una mujer. Pero llega el momento de la crisis. La mujer se lanza a la lucha de la vida, a resolver su problema económico, y lo logra. Primero aseguró su cultura y luego dignificó el trabajo.

ACTITUD DEL HOMBRE FRENTE AL FEMINISMO TRIUNFANTE

¿Cuál fué la actitud del hombre frente al feminismo triunfante? Primero tomó el aspecto del desdén. Más bien era la mirada indulgente que consideraba a un sér delicado haciendo una pequeña aventura.

El hombre cree después que la mujer, en esta posición, le perjudica y entonces la ve como a un enemigo, con ira.

Pasa a la última, columnas 7 y 8

EL MUNICIPIO SE HARA CARGO DEL EDIFICIO OCUPADO POR LA CARCEL PARA HACERLE IMPORTANTES MEJORAS

El comandante Ainciarte, de la policía nacional ha sido destinado a las órdenes inmediatas del señor Presidente de la República.—Este pide calma política en el verano

Ayer por la mañana estuvo en la Secretaría de Gobernación el Comandante Abelardo Chapelli, Alcalde de la Cárcel. Hablando con los reporters aseguró q. en nada podían mortificarlo ni producirle inquietud, las quejas que algunos penados y gente menuda habían producido en Gobernación, atribuyendo eso al celo con que él y los brigadas a sus órdenes estaban haciendo cumplir el reglamento del Penal.

Chapelli no tiene el propósito de retirarse de su cargo, no obstante tener corrida su jubilación, mientras siga disfrutando como ahora de la confianza del Gobierno.

Respondiendo a los motivos por los cuales se le retira al Gral. Loynaz del Castillo la posibilidad de que siga adquiriendo el rancho que sobra de aquel penal para los puercos que dicho General cría en su finca de Capdevila, aseguró que se trataba de una disposición superior, para sacarlo a subasta por haberse recibido una oferta mayor que la que paga el general Loynaz que viene abonando puntualmente 22 pesos mensuales por esas sobras.

Todas las impresiones recogidas en la Secretaría de Gobernación convienen en afirmar que el Municipio de la Habana espera poder hacerse cargo del edificio de la carcel tan pronto ésta sea trasladada al Castillo del Príncipe, para realizar importantes reformas en el viejo inmueble, fundado por el Gral. Tacón en 1834.

EL COMANDANTE DR. AINCIARTE A LAS ORDENES DEL PRESIDENTE.

En la tarde de ayer el Secretario de Gobernación refrendó el Decreto Presidencial por el cual ha sido designado el Comandante de la Policía Nacional Dr. Antonio B. Ainciart, para que pase a prestar sus servicios a las órdenes inmediatas del Jefe del Estado.

Esta distinción que premia viejos servicios, lealtad, y compenetración del doctor Ainciart con el Gral Machado, fué objeto de muchas celebraciones en la Secretaría de Gobernación estimándose como un paso previo otros servicios más importantes que le serán confiados al brillante oficial de la policía.

ROTOGRABADO

EL número de hoy, JUEVES 7 de Junio, recoge en sus páginas cuantos sucesos interesantes han tenido lugar en la ciudad, en el interior y en el extranjero.

La pequeña enciclopedia gráfica trae en la portada de ese número una información del avión militar que se vió precisado a descender en pleno Malecón por averías del motor con los retratos de los afortunados aviadores que resultaron ilesos en el peligroso accidente y en sus páginas interiores una recopilación de todos los sucesos de interés y de todos los acontecimientos deportivos de la semana.

ROTOGRABADO llega a manos de todos los suscriptores del DIARIO absolutamente gratis y se sigue vendiendo al público al precio invariable de CINCO CENTAVOS.

Vea ROTOGRABADO. Anúnciese en ROTOGRABADO.

M.E.C.D. 2016

En la mesa
donde
se sirve siempre
lo mejor

Poland Water

(Agua Poland)

no falta
nunca.

Representante
P. A. ALLEN
LONJA DEL COMERCIO 443-444
HABANA

DR. PULGARON
Manzana de Gómez 465
Teléfono A-1862
PRIMERA Y SEGUNDA ENSEÑANZA, ENSEÑANZA SUPERIOR Y LATIN
Visitas y Avisos: de 5 a 7.

MARCAS Y PATENTES
RICARDO MORE
(Ingeniero Industrial)
EX-JEFE DE LOS NEGOCIADOS DE MARCAS Y PATENTES
APARTADO DE CORREOS 796
BARATILLO, 7, TELEFONO A-6439
Se hacen traducciones técnicas y legales del inglés al español.

CONTRA UN ADMOR. DE CORREOS QUE HA DESFALCADO

Se ordena el reintegro al de Bayamo. Otras noticias de la Intervención General

Reintegro ordenado. — Se ha declarado responsable al señor Esteban González Estrada, administrador de Correos de Bayamo, en expediente instruído por el Departamento de Comunicaciones, de la desaparición de parte de una remesa de giros postales, enviada a dicha oficina, por el depositario de esos bonos, y obligado él o su fiador, a reintegrar la cantidad desaparecida al Estado.

Liquidaciones municipales. — En la Intervención se han recibido las liquidaciones generales de presupuestos del ejercicio de 1926 a 1927, de los municipios de San Luis (P. del Río), Aguacate y Cabañas. Además el interventor doctor Méndez, ha remitido al alcalde municipal de Candelaria un escrito para que envíen el estado de depósitos y fianzas que debió acompañar a la liquidación de presupuesto del ejercicio de 1923 a 1924.

EMPLEADOS REPUESTOS

La Comisión del Servicio Civil ha participado a la Intervención las reposiciones de los empleados del Municipio de la Habana, señores José Antonio Suárez, Juan Cotarelo Díaz, Arturo Clark Mascaró, Mario Baeza, José Castañeda Toro, Félix Gómez Martínez, y Enrique Reyna Carmona, declarados cesantes por la cámara municipal el primero y por el alcalde los restantes.

DE DIA EN DIA

CHANG-TSO-LIN

"Ultima Hora. — Junio 5. — 2.30 a. m. — Tokío, Mukden. — Corresponsal DIARIO informa que Chang-Tso-Lin ha muerto".

Escribamos un comentario a esta noticia, con la esperanza de que resulte un "canard". De confirmarse, tendríamos que empezar por increpar a los que lanzaron la bomba contra el tren señorial en que se replegaba a sus tierras feudales el Señor de la Guerra de la Mandchuria, culpándolos de haber hecho un pan como unas hostias ante los ojos del público culto y por consiguiente amante de las Bellas Artes. Desde ese punto de vista, Chang-Tso-Lin, con su bigotico alicaído y sus ojos francamente asiáticos que apenas eran dos rasguños horizontales en un rostro típicamente mongol, decorado por un képis de origen europeo, pero adaptado al gusto chino, resultaba un objeto de valor inapreciable para colocarlo en la vitrina de un museo. Haberle roto la cabeza, que albergara un cerebro de curiosa organización medioeval, uno de los pocos de ese género que iban quedando en este prosaico instante del mundo, equivale a haber hecho trizas un antiguo jarrón de porcelana pekinesa. Chang-Tso-Lin, en efecto, parecía uno de esos personajes que los viejos chinos pintaban en transparentes porcelanas, mientras que los caudillos que lo hicieron salir de la capital milenaria no pasan de tener todos ellos el

UNDERWOOD & UNDERWOOD, N. Y.

Chang Tso-Lin

aspecto vulgar de mercachifles en "efectos de Asia". No hay derecho. Cualquier vendedor de primores chinos, es fácilmente sustituible. No así el biombo o el abanico que tienen a la venta. ¡Estúpidos anarquistas, que no se dan cuenta de esas cosas!

Chang-Tso-Lin, por otra parte, vivía de acuerdo con su papel de figura de jarrón, caballero en dragón espantable. Cuando, por ejemplo, se casó el heredero del trono japonés, le envió de regalo una regia piel de tigre. Y al retirarse de Pekín, no anduvo con falacias diplomáticas a la europea para explicar las causas de su retirada. "Pensaba resistir — declaró con amable sonrisa — pero últimamente las operaciones militares venían resultando insoportables". Nada de mentiras. Eso de las retiradas estratégicas, está bueno para los guerreros de Academia. Los caudillos al uso del Señor de la Guerra de la Mandchuria, como no tienen que darle cuentas a nadie, no tienen que andar con esas pamplinas. Cuando se sintió demasiado molesto por los cañonazos de los nacionalistas, les dijo a sus legiones: "Vámonos, que esto se está poniendo feo" y sus legiones se fueron por donde habían venido al otro lado de la Gran Muralla. Cincuenta mil tontos, que nunca faltan, fueron los únicos de sus soldados que prefirieron posdarse a las órdenes del vencedor Chiang-Kai-Shek. ¡Un general que usa filipina y no se prende condecoraciones! Ya echarán de menos los magníficos galones de oro y el sauce llorón de plumas blancas que remataba la figura noble de su antiguo señor. Ya verán que no es lo mismo, sino mucho más aburrido, pertenecer a un ejército de tipo standart, que militar en unas tropas de leyenda, mandadas por un caudillo que tanto le da gobernar desde Mukden como imperar desde Pekín, por lo cual no obligará a sus soldados a resistencias heróicas... "Vamos a instalarnos magníficamente en otro punto de esta Asia inconmensurable ¿no es lo mismo?". Así se explica que al aparecerse en la estación del ferrocarril en que abandonara la ciudad de los Emperadores, sus tropas lo aclamaran y le presentaran armas como si se tratara del más grande de los vencedores...

China no sabe lo que pierde, si es verdad que han roto a Chang-Tso-Lin, tan bonito como era!...

Y amén de eso, el mundo pierde el más pintoresco y simpático de los dictadores. Dios quiera, por tanto, que no haya sido nada lo de la rotura de la frente o que si fué algo se lo hayan podido pegar con goma, en forma que no se le conozca.

ELIMINACIONES EN EL CASTILLO DEL MORRO PARA QUE CONCURRA PRONTO A UNA COMPETENCIA DE TIRO CON FUSIL

Se ordena el regreso de un capitán veterinario que estaba estudiando en E. U.—Varias noticias de la Sección de Información del Estado Mayor del Ejército

Estación de Radio.—Se ha remitido al señor Secretario de Estado una lista hasta el día, de las estaciones cubanas de radio-telegrafía y radio-telefónicas.

Comisiones.—En la Secretaría de Obras Públicas el 2do. Tte. Saturnino Osorio y 5 soldados. El Capitán Juan M. Sánchez Mousó, del Servicio de Veterinaria a comprar caballos a los Estados Unidos. El oficial Supernumerario Victoriano Vega, Auxiliar del Capitán Randín en Cienfuegos. El Capitán José L. Espino a Oriente cumpliendo instrucciones. Para modificar el Reglamento de Adquisición, etc., del Ganado, una Comisión compuesta por el Tte. Coronel Usatorres, Tte. Coronel Veterinario Beltrán y Capitán Espino. Comandante Fernández de Lara Oficial Investigador de la causa No. 18 del Estado Mayor. El Primer Teniente Víctor Couillard del Cuerpo de Señales, a Francia y España a estudiar comunicaciones militares. Comandante Peñalver a Francia y España a estudiar administración. Para estudiar un tanque de lona ideado por el Capitán Oswaldo Miranda, una Comisión compuesta por el Comandante Pineda, Capitán Domingo Delmonte y Capitán Veterinario Joaquín Pérez.

Eliminaciones para un equipo de tiro de fusil

En el párrafo primero de la Orden Especial No. 84 se dispone la presentación en el Castillo del Morro ante el Capitán Candía de un Capitán, dos primeros Tenientes, cuatro segundos Tenientes, cuatro sargentos, dos Cabos y un Soldado con objeto de seleccionar un equipo para que concurra en breve a una competencia de Tiro con Fusil.

Licencias.—Prórroga de seis días al Primer Teniente Eduardo Lombard, Veintiocho días al Segundo Teniente Saturnino Ferrer, Dos meses al Segundo Teniente José Gutiérrez Alca. Autorización al Cadete de Aviación Hari Cruz para que por su cuenta pase de Boston a Francia, en las vacaciones de verano, en uso de licencia. Seis meses por enfermedad con autorización para ir al extranjero al Capitán Pablo Moliner y García. Veinte días al Empleado Civil de Transporte Marítimo de la Cabaña Augusto Artigas y de Vera. Un mes al Capitán de Artillería, Aniceto Sosa y Cabrera y al Primer Teniente, Manuel Villada. Quince días al Primer Teniente Víctor M. Parra. Tres meses al Primer Teniente Gervasio López Cano.

Reglamento de Uniformes.—En la Orden General No. 86 se publica el Cambio 2 del Reglamento de Uniformes y ya se publicó íntegro en esta sección de noticias, y al mismo tiempo se han editado los ejemplares suficientes para añadirlo al texto en vigor.

Oficial que regresa.—Se han dispuesto el regreso a Cuba del Capitán Veterinario Armando Rodríguez-Cáceres que está en los Estados Unidos recibiendo instrucción.

Empleado Civil.—Se ha dispuesto que el Mecanógrafo Auxiliar Manuel Gutiérrez Casanova, del Agregado Militar de Cuba en Estados Unidos, devengue $200. mensuales.

De Retiro y Pensiones.—Retirado el Soldado Raimundo Elviro y Rojas de la G. R., Santa Clara, con $172.30. Reconocido el derecho de la Vda. é hijos del Sargento Rafael Barrera Castañeda, a percibir $495.00; a la Vda. é hijos del Cabo Agustín Morejón Cabrera, $258.05; a los hijos naturales reconocidos del Soldado Manuel Regino Lahera, después Manuel Enamorado Lahera, $234.00.

Nombramientos.—Por haber sido aprobado con 73.85 puntos ha sido nombrado Sargento de Segunda Jefe de Sección del Cuerpo de Señales el aspirante civil Rafael Velazquez Suárez. Resultaron aprobados para cubrir plazas de sargentos, no técnicos del Cuerpo de Ingenieros los aspirantes Cabos del mismo Cuerpo Matías Hendel Valenburg y Vicente Vázquez Hevia, con 91 y 86 puntos respectivamente.

CASOS Y COSAS

¡ACABARAMOS!

Hace cerca de seis meses
que yo me estaba notando
la voluntad y el carácter
completamente cambiados.

Yo que siempre fuí sereno,
que caminaba despacio,
que jamás me molestaba,
que comía un solo plato
y que de noche dormía
tan tranquilo como un santo,
de cierto tiempo a esta parte
en todo estaba cambiando:
empezaba a ser nervioso,
andaba como un relámpago,
por todo me molestaba,
ya comía demasiado,
y el sueño, en vez de apacible,
era casi el de un sonámbulo.

Pero afortunadamente
supe el motivo del cambio
y pude poner remedio,
el cual estaba en mis manos.

¿Sabéis, queridos lectores,
por qué me estaba cambiando?
¡Pues que me estaba vendiendo
tiburón por bacalao!

Sergio ACEBAL.

LA LABOR DEL CORONEL MUXO EN LA SANIDAD

Código sanitario, leyes de alimentos, drogas y farmacias, en la sesión rotaria de hoy

La labor realizada por el Coronel César Muxó con la eficaz colaboración del Capitán Guillermo Lage, al frente de la Supervisión de Drogas y Alimentos de la República, es quizá el más importante y trascendental que se haya realizado en Cuba en favor de la salud pública, que ha sido siempre la ley suprema de todo pueblo.

En la sesión de hoy se dará a conocer esa labor, que comprende como puntos primordiales el Código Sanitario, la Ley de alimentos, la Ley de Drogas, y la Ley de Farmacias.

Resulta verdaderamente importante la sesión.

LA EXPOSICION EN LA ESCUELA PUBLICA No. 23

Las autoridades pedagógicas que visitaron este plantel hicieron grandes elogios

El esfuerzo de los maestros en bien del adelanto de sus alumnos se vió coronado por el mayor éxito, con la exposición de trabajos realizados por los niños en el presente curso, esfuerzos que fueron encomiados por las numerosas personas que visitaron dicho plantel, entre los cuales anotamos al señor Superintendente Provincial señor Massí, el señor Alberto Fernández, la doctora Angeles García, y señores Organes y Gómez Perdigón, autoridades escolares que pudieron apreciar la magnífica labor que se llevó a cabo en dicha escuela.

LOS
FERROCARRILES UNIDOS DE LA HABANA
ANUNCIAN
QUE DESDE EL PRIMERO DE JUNIO DE 1928
LA AGENCIA DE PASAJES
QUE ESTABA SITUADA EN PRADO 118
HA SIDO TRASLADADA A LOS BAJOS DEL
CENTRO ASTURIANO
(POR ZULUETA)
TELEFONOS A-4034 y M-3031

UNA CARTA DE CARLOS MIGUEL DE CESPEDES

EL SECRETARIO DE OBRAS PUBLICAS
y
PARTICULAR

Habana, Mayo 22 de 1928.

Sres. Santiago y Hnos.
Monte 232.
Ciudad.

Estimados señores:

Quiero que estas líneas sean mensajeras a Uds. de mi mas sincera gratitud por la atención que tuvieron al obsequiar a los asistentes al Homenaje ofrecido por mí á los obreros que trabajaron en la Plaza de la Fraternidad con sus deliciosos cigarros "Capitolio", contribuyendo de esa forma al mejor éxito de dicho homenaje.

Con sincero afecto es vuestro amigo,

Carlos Miguel de Céspedes.

Quedamos reconocidos a la gentileza del doctor Carlos Miguel de Céspedes y aprovechamos este motivo para expresar cuán gran de fué nuestro regocijo al poder obsequiar a los laboriosos trabajadores de Obras Públicas con los exquisitos cigarros CAPITOLIO que son, además de buenos, generosos con sus con sus consumidores.

LA DEVOLUCION DE CANTIDADES A COMERCIANTES

Relación de las devoluciones por concepto del cuarto del uno por ciento

Relación de comerciantes que tienen extendidos checks en la Pagaduría de la Dirección del Fondo Especial de Obras Públicas, por concepto de devolución del ¼ del uno por ciento y a los que se solicita para su entrega:

Caribbean Sugar Company; Manuel Carreño; Cuban Trading Company; Cía. Azucarera Central Miranda; The Chaparra Sugar Company; United Sugar Company; Mercedita Sugar Company; Compañía Zárraga S. A.; The Cuban Sugar Reffining Company; General Sugar Estates Inc.; Cuba Cane Sugar Corporation; Almagro y Cía., S. en C.; Cía. Azucarera María Antonia; Sucesión de Nicolás Castaño; J. Teira S. en C.; M. Fernández Gamoneda; Cifuentes Pego y Cía.; H. Duys Co., Inc.; Walter Sutter Company; Constantino González y Cía., S. en C.; Pablo L. Pérez y Cía.; Gerald C. Smith; Guantánamo Sugar Company; González Hermanos y Cía.; Cía. Azucarera Sagua Placetas; Lowry Compañía Ltd.; José Suárez y Cía.; Manuel A. Suárez y Cía., S. en C.; Sobrinos de A. González, S. en C.; Havana Cigar and Tobacco Factories Co. Ltd.; Fernández Palicio y Cía., S. en C.; Angueira Pérez y Cía.; Cuba Tobacco Company; J. Esfakis; Cía. de Abraham Haas; J. B. Díaz y Cía., S. en C.; Galbán Lobo y Cía., S. A.; Mark A. Pollack Inc.; Henry Clay and Bock Co. Ltd.; United Fruit Company; Cía. Azucarera Arroyo Blanco; López y Cuervo; Cía. Azucarera Pinareña S. A.; Pedro Rodríguez y Cía.

Habana, Junio 6 de 1928.

Libros Para Premios
En inglés, con profusión de grabados
Se venden en "Roma", de P. Carbón. Avenida del Brasil y Zulueta, frente al Instituto.

Dr Gonzalo Pedroso
CIRUJANO DEL HOSPITAL MUNICIPAL DE EMERGENCIA
Especialista en Vías Urinarias y Enfermedades Venéreas. Cistoscopia y cateterismo de los uréteres. Cirujía de Vías Urinarias. Consultas de 10 a 12 y de 2 a 5 p. m., en la calle Avenida de la República 254 E-16 Indf. 1 Enero.

Suscríbase al DIARIO de la Marina

¿SE EMBARCA USTED?
NOSOTROS TENEMOS EL EQUIPAJE QUE PUEDE NECESITAR

BAULES, MALETAS, MALETINES Y CARTERAS
Maletines Especiales para Médicos y Comadronas
PELETERIA "BROADWAY"
BELASCOAIN Y ZANJA.—TELEFONO M-5874

Dr. P. M. Souza
Garganta, Nariz, Oídos. Hospitales de New York, Viena, Budapest, Habana. San Lázaro 226, de 2 a 4.

DR HERNANDO SEGUI
GARGANTA, NARIZ Y OIDOS
Prado, 38; de 12 a 3

Señale con una cruz las horas en los cuadros grandes.

Señale con una cruz los minutos en los cuadros pequeños.

CUPON Núm. 22

DIARIO DE LA MARINA
CONCURSO DE VIAJES A LA EXPOSICION DE SEVILLA
El Reloj Parará a las ____ HORA Y MINUTOS
CON LETRAS
NOMBRE Y DOMICILIO DEL CONCURSANTE
Sr. .....
Calle ..... Núm. .....
Ciudad o Pueblo .....
(Se suplica nombre, dos apellidos y letra clara)
TELEFONO DEL CONCURSO A-7326

Laxativo depurativo
GRAINS DE VALS
á base de extractos de plantas
un solo grano
por la noche antes de comer
efecto al despertarse el día siguiente
Favorece el flujo biliario
Purifica la sangre
Limpia el estómago
Producto Francés
11, Rue Joseph Bara, París.
y en todas las Farmacias y Droguerías.

EL CALOR AUMENTA
ES NECESARIO EL TRAJE FRESCO
Ninguno tanto como el "POLAR" hecho en tela especialmente fabricada para nuestro clima. No obstante ser de tela tan fina tiene una caída y elegancia igual a la del casimir.
TRAJES HECHOS EN TELA "POLAR"
ECONOMICOS Y DURADEROS

M.E.C.D. 2016

COPAS PARA PREMIOS

Trofeos sportivos, en varios tamaños, formas de novedad y a precios reducidos. Acabamos de recibirlos. Antes de hacer la compra de la "Copa" que se va a donar, examinen nuestros tipos y conozcan nuestros precios.

"VENECIA"

ENRIQUE FERNANDEZ LLAMAZARES

OBISPO 96 — Teléfono A-3201

EL CONVENIO DE COMUNICACIONES EN EL SENADO

A Cuba le cabrá el honor de ser la segunda nación que haga la ratificación del mismo

Nos fué comunicado ayer por el doctor Nestor Carbonell, distinguido funcionario de la Secretaría de Estado, que el Presidente de la República, General Machado, ha enviado al Senado de la Nación un mensaje en el que pide la ratificación de la Convención de las Comunicaciones Eléctricas, firmado en la República de Méjico en el año de 1926, según se acordó en la Quinta Conferencia Internacional Americana que se llevó a cabo en la ciudad de Santiago de Chile ese mismo año.

La República de Méjico ha ratificado este convenio. A Cuba le cabrá el honor de ser la segunda nación americana que lo ratifique.

El Secretario Interino en la Secretaría. — El doctor Francisco María Fernández, Secretario de Sanidad y Beneficencia e interino de Estado, estuvo ayer por la mañana en la Cancillería despachando algunos asuntos que tenía pendientes.

Durante el tiempo que estuvo en su despacho del segundo piso le fueron anunciadas algunas visitas, habiéndolas recibido.

El doctor Francisco María Fernández recibirá hoy, como jueves diplomático, a los funcionarios de las legaciones extranjeras que se personen en la Cancillería.

Asistencia y tutela de los italianos residentes fuera de Italia. — El Ministro de Cuba en Roma, señor José Alberto Izquierdo, ha remitido a la Secretaría de Estado un informe sobre las instrucciones recientemente enviadas por el Ministerio de Negocios Extranjeros de Italia a todos sus representantes en el extranjero, relativas a la asistencia y tutela de los italianos que residen fuera de Italia, y que contienen los siguientes datos:

"El Ministerio de Negocios Extranjeros ha enviado en estos últimos días nuevas instrucciones a todas las representaciones italianas y en el extranjero para la intensificación de la obra de asistencia y de tutela de las colectividades italianas. La obra de las representaciones, según tales normas, deben encaminarse a proteger los intereses de los italianos emigrados, a mantener vivo entre ellos el amor y la adhesión a la madre patria, y neutralizar la influencia y lisonjas que se pongan en práctica para obtener su desnacionalización.

Para ese fin se han adoptado disposiciones prácticas siendo salientes entre ellas el estar en contacto constante con los nacionales y especialmente con los más necesitados; que las mujeres italianas residentes en el territorio de las naciones limítrofes, y próximas a ser madres, puedan ser recogidas en las casas de "Obra Nacional" para la protección de la maternidad en las ciudades de frontera, donde no solamente tendrán hospitalidad gratuita, sino también recibirán subsidios si estuvieran necesitadas. Especiales ventajas se concederán para el viaje de ida y vuelta. Ofrecer a los jóvenes italianos que saben resistir a las presiones, aún de naturaleza económica, que se hacen para desnaturalizarlo, un testimonio tangible y público de alto reconocimiento por su patriótica firmeza, y otras más tendentes a mantener el espíritu de nacionalidad y el amor a la patria.

DATOS SOLICITADOS.

La Dirección del Fondo Especial de Obras solicita se le informe si el contribuyente señor Francisco Carrillo y Ruiz, ha formalizado el traspaso de los automóviles Peerles motor 6613142 y Cadillac, motores números 303438 y 108119; y en caso afirmativo, en que fecha.

Defunciones Ocurridas Ayer en la Habana

Francisco Azua y Marin, blanco, 65 años, Perseverancia 49, tuberculosis laringea; Dolores García, blanca, 42 años, Hospital Calixto García, tuberculosis pulmonar; Mercedes Martínez, blanca, 22 años, Vista Alegre 12, tuberculosis pulmonar; Flora Uria Prado, blanca, 27 años, Hospital C. García, tuberculosis pulmonar; Antón Promiendiez, blanco, 67 años, Hospital C. García, epilepsia; José Díaz, blanco, 69 años, Hospital C. García, cáncer de la boca; Daniel Casanova, mestizo, 58 años, Hospital C. García, comprensión medular; Clara Cantelis, blanca, 67 años, Bayona 12, arterio esclerosis; Felicia Ferrer, blanca, 78 años, San Lázaro 75, arterio esclerosis; Juan Medina Espino, blanco, 73 años, 17 número 419, nefritis crónica; Juan Cabrera, blanco, 36 años, Hospital Municipal, úlcera gástrica; Francisco I. Valdés, blanco, 60 años, Hospital Municipal, hernia inguinal; Rodolfo Santiago blanco, 6 años, Concepción 337, bronquitis aguda; Catalina Galarraga, blanca, 55 años, Bellavista sin número, carcinoma de la matriz; Casimira Escacena, mestiza, 37 años, Cádiz 84, tuberculosis pulmonar; Vicente Rebellado, blanco, 34 años, Arroyo Apolo 2 y 4, tuberculosis pulmonar; María Gelabert, blanca, 84 años, Ulloa 3, senilidad; Bartolo Cruz blanco, 56 años, Pérez número 22, septicemia; Amada Correa, blanca 15 años, Gervasio 1, tuberculosis pulmonar; Rosa Santos, blanca, 5 meses, Palatino 21, gastro enteritis.

CURA LA COLITIS, FAVORECE LA DIGESTION DE LA LECHE

ALIMENTO "ELES"

M. CABRERA Y CIA. TELF. A-0342

SALVA AL NIÑO. FORTALECE AL ADULTO

NOTICIAS E INFORMACIONES DE SANIDAD

Informe al Director de Sanidad Sobre el Crematorio de Animales Sito Entre Regla y Guanabacoa

Los comisionados del doctor Rensoli han recomendado, y ya funciona, un condensador mediante la sucesión de un ventilador para provocar el cambio químico de gases a líquido y sólidos

Ayer se entrevistaron con el Director de Sanidad, doctor Fernando Rensoli, los doctores J. Valladares, Supervisor Provincial de Sanidad de la Habana, é Hilario Candela, Jefe Local de Guanabacoa, quienes en unión del Ingeniero John Hernández, forman parte de la Comisión designada para la investigación de los malos olores producto de la cremación de animales en el local que poseen para tal finalidad los señores Alvarez y Pereda, en terrenos que lindan con los Términos Municipales de Guanabacoa y Regla.

Los doctores Valladares y Candela hicieron entrega al Director de Sanidad de la siguiente comunicación en la que le dan cuenta del resultado de su misión y la recomendación hecha a los propietarios del crematorio señores Alvarez y Pereda:

Guanabacoa, mayo 14 de 1928.

Sr. Director de Sanidad.

Habana.

Señor:

Los abajo firmantes constituyentes de la comisión de Clausura de Guanabacoa, nos constituímos en el Crematorio de los Sres. Alvarez y Pereda, situado en los límites de Guanabacoa y Regla para dictaminar hubiere lugar con relación a la industria de Crematorio por ellos explotada, y al expediente de clausura iniciado en virtud de diversas denuncias hechas por las Autoridades de Regla.

1º.— Se pudo comprobar que la industria cumple con todos los requisitos exigidos por la autorización de la Junta Nacional de Sanidad.

2º.— Que en los momentos que iniciamos nuestra inspección (diez de la mañana) no se estaba incinerando ningún animal.

3º.— Que como quiera que la temperatura a que trabajan los Autoclaves (muy elevada) producía Vapores que a la temperatura Ambiente no tenían el estado químico de Gas; al provocar la condensación de los mismos, dichos vapores no eran esparcidos en la Atmósfera, con lo cual mal olor producto de esos vapores deletereos ha desaparecido.

4º.— Que los industriales aludidos siguiendo una indicación de uno de nosotros, han modificado (con beneficio para la salud pública) el sistema inicial de cremación que tenía establecido, consistiendo dicha modificación en pasar los vapores producto de la combustión en el autoclave a un condensador mediante la sucesión de un ventilador para provocar el cambio químico de gases a líquido y sólidos.

5º.— Que no obstante todo lo anteriormente indicado estimamos oportuno, hacer algunas visitas de Incógnito al pueblo de Regla durante la noche (hora en que el Crematorio trabaja más intensamente) para comprobar si con las brisas nocturnas al soplar durante la noche de la tierra al mar llevaban gases expresados por el tiro de la chimenea del crematorio y dictaminar si se percibían malos olores o no.

Por todo lo anteriormente expuesto la Comisión estima que habiendo desaparecido los motivos que justificaban la indicación del expediente de Clausura; este debe ser sobreseído; pudiendo por tanto, dichos Industriales continuar sus labores; mientras no haya ningún nuevo factor q. lo impida. Debiendo apercibirlo que serán responsables del cuidado más estricto de la manipulación industrial para evitar en el futuro puedan volver a ser originados malos olores.

Respetuosamente:

Fdo. Dr. H. Candela.
Jefe Local de Sanidad de Guanabacoa.

Fdo. J. Hernández.
Ingeniero Delegado.

Fdo. J. Valladares.
Supervisor Provincial de la Habana.

LA ASISTENCIA DE FACULTATIVOS NO ES OBLIGATORIA

Equiparados con los demás profesionales, los médicos no tienen obligación de asistir enfermos

Hace varios días el doctor Francisco María Fernández, Secretario de Sanidad y Beneficencia, recibió una comunicación de la Presidencia de la República en la que se le transcribía copia de un escrito del señor Francisco Prieto, de Caibarién, quien formualaba una queja contra dos profesionales médicos, quienes se habían negado a prestar los auxilios de la ciencia a un hijo suyo que se encontraba enfermo, estimando que esta acción constituía una denegación de auxilio.

Ayer el doctor Muñoz, Letrado Consultor de Sanidad, a quien el Secretario del Ramo comisionó para que estudiara el caso, elevó su informe haciendo constar que no era de la competencia de ese Departamento, pues dichos médicos no pertenecían al cuerpo sanitario nacional sino que ejercer como particulares.

El doctor Rensoli, Director de Sanidad, al devolver el expediente a la Secretaría para que ésta a su vez lo remitiera a la Presidencia, declaró lo siguiente:

"Que los médicos no están obligados a prestar servicios a todo el que lo solicite por cuanto por las disposiciones municipales están equiparados con los demás profesionales y los industriales, pues no pueden ejercer si no pagan la contribución."

En cuanto al caso a que nos referimos, estima el doctor Rensoli que "el enfermo no estaba abandonado desde el momento que lo asistía un médico".

El secreto de una actríz

DESCUBRE LA MANERA DE TEÑIR EL CABELLO CON UNA PREPARACION CASERA

La señorita Joicey Williams, la famosa actriz americana, acaba de hacer pública la siguiente manera de eliminar las canas con una preparación casera:

"Cualquier persona puede fácilmente hacer en su casa una preparación que aplicada al cabello hace desaparecer las canas gradualmente y devuelve al pelo su color natural y lo deja sedoso y lustroso. Basta añadir a medio litro de agua 28 gramos de "bay rum", una cajita de Compuesto de Barbo y 7 gramos de glicerina.

Estos ingredientes pueden comprarse en cualquier botica y cuestan muy poco. Aplíquese esta preparación al cabello dos veces a la semana hasta que se haya logrado dar al pelo el matiz deseado. De este modo una persona canosa parecerá ser veinte años más joven. Dicha preparación no mancha el pericráneo, no es pegajosa ni grasienta y no se quita con el roce de las manos, del peine o del cepillo".

EL DOCTOR ALFREDO FIGUEROA, MEDICO CIRUJANO, MORDIDO POR UN GATO QUE PADECIA DE RABIA

El Secretario de Sanidad y Beneficencia comisionó al inspector doctor Plazaola para el saneamiento de la ciudad de Santa Clara.—Planta purificadora de aguas para el reparto Kohly

El doctor Ramón Grau, director del Laboratorio Nacional, informó ayer al doctor Francisco Pérez y López Silvero, Jefe Local de Sanidad de la Habana, de que el gato que días pasados mordió al doctor Alfredo Figueroa había muerto y que el resultado de la autopsia había sido positivo de rabia.

El domicilio del doctor Figueroa se ignora en el Departamento de Sanidad.

Comisionado especial para Santa Clara. — Por resolución del doctor Francisco María Fernández, Secretario de Sanidad y Beneficencia, ha sido comisionado el doctor Fernando de Plazaola, inspector especial, para que se traslade a la ciudad de Santa Clara e inicie en aquella capital trabajos de saneamiento que le hacen mucha falta, según informes que obran en poder del Jefe de la Sanidad Cubana.

El doctor Plazaola lleva amplios poderes del señor Secretario, al igual que cuando fué comisionado para análogos trabajos en la ciudad de Santiago de Cuba hace dos años.

Planta purificadora de aguas.—El doctor Rensoli, Director de Sanidad, se dirigió en el día de ayer al doctor Ignacio Herrera, Jefe Local de Marianao, indicándole ordene al Administrador del Acueducto del Reparto Kohly, situado en aquel Término instale una planta de purificación para las aguas, al igual a la que existe en una compañía cervera.

Las calles del Hospital Las Animas.— El señor Alberto Dulzaides, administrador del Hospital de Enfermedades Infecciosas Las Animas, ha sido autorizado por el señor Secretario de Sanidad y Beneficencia para que proceda a la construcción de las calles y avenidas entre los pabellones del referido hospital.

Las calles ,aceras y jardines de Las Animas, serán iguales a las del García.

Hosipatl Nacional General Calixto García.

..El doctor Fernández halla el hermano de un guardia civil. — Hace varios día sel señor Secretario de Sanidad y Beneficencia, doctor Francisco María Fernández, recibió una carta firmada por el señor Luis Sánchez García, perteneciente al Cuerpo de la Guardia Civil de España, destacado en la ciudad de León, provincia de Castilla la Vieja, en la que le rogaba tratase de indagarle el paradero de su hermano Domingo Sánchez García, residente en la Habana y al cual le había escrito en distintas ocasiones sin resultado alguno.

El doctor Fernández comisionó a su secretario particular, señor Gustavo Santa Ana, para que con sus conocimientos sherlock-holmescos se dedicara a la búsqueda del supuesto desaparecido. El señor Santa Ana, en menos de cuarenta y ocho horas, descubrió el paradero del señor Domingo Sánchez García, quien es vecino de la calle de Compostela número 56, en la cual habita, dedicándose a llevar libros de contabilidad en las casas de comercio.

El Secretario de Sanidad cablegrafió al guardia civil señor Sánchez dándole cuenta del resultado de sus investigaciones.

MIGUEL MARIANO ACONSEJA AMIGABLEMENTE A TODOS LOS CLUBS DE FOOT BALL

Un nuevo esfuerzo está haciendo el popular Alcalde para resolver el conflicto y la única solución sería aconsejar a los jugadores y a sus partidarios que tomasen moscatel quincarne, vino delicioso y confortable, que suaviza asperezas, espanta el pesimismo y mata los disgustos. Lo importa la vinatera y se vende en todas partes.

666

Es una prescripción para CATARROS, GRIPPE, FLU, DENGUE, FIEBRE BILIOSA y MALARIA

Mata los gérmenes.

LICENCIAS CONCEDIDAS POR LA S. DE SANIDAD PARA ESTABLECIMIENTOS

Se han resuelto por el Negociado de Licencias los expedientes de licenias que se anotan a continuación y se le dió cuenta a la Alcaldía Municipal para que se les expidan las licencias que han cumplido con las exigencias sanitarias:

Concedidas: Avenida Bélgica 11, cantina de refrescos; Presidente Zayas 6, depósito sin venta; Compostela 47, sedería y quincalla; República del Brasil 9, imprenta; Santiago 26 entre Peregrino y Pocito, ebanista sillero; R. Enríquez 123, puesto de frutas y frituras; R. del Brasil 16, frutos del país; Mayor Gorgas 32, tratante de aves y huevos.

Denegadas: San Joaquín 71, taller de construcción de carros; General Aguirre 100, confitería; Sol 112, fábrica de calzado; Aramburo 32, hojalatería; Sol 94, sastre sin géneros.

PLANOS DE FABRICACION

Se han aprobado por la Dirección de Ingeniería Sanitaria los siguientes planos:

Aguilera 107, de Gonzalo González; Finlay 2, de José M. Gutiérrez; Naranjito, de Ricardo Lugo; Tamarindo 10, de A. Lorenzo; Auditor y Falgueras, de A. Simón y Compañía; General Carrillo 37, de López Río; 11 entre E y F., Batista, de N. Guanche; San Miguel y Bella Vista, de E. Dolo; Dolores entre Gustavo y Miguel y A. Rodríguez.

Se han rechazado: San Miguel 105, de J. de Salto; L. Estévez, de F. Zuaznávar; 28 y 25, de O. Ballastra; Concepción entre 9 y 10, de C. García; M. González 39, de F. Suárez; G entre 11 y 12, Batista, de S. Rodríguez.

UN GIGANTE EN MINIATURA

EL PROGRESO CUBANO

MONTE 139 ENTRE INDIO Y ANGELES TEL. A-1959

NO DIGA GASEOSA: PIDA Salutaris EXTRA PURA LA MEJOR

HE AQUI LOS TRECE VOLUMENES DE LA NUEVA OBRA

Colección Moderna de Conocimientos Universales

mostrados en su bello estante vertical de caoba

UNA INVITACION

Los 13 volúmenes de la "Colección Moderna de Conocimientos Universales" están exhibiéndose en nuestro Salón Exposición y Oficina, en la calle de Neptuno 101½, casi esquina a Campanario, en donde pueden ser examinados todos los libros con comodidad y entera franqueza, sin obligación alguna de compra.

SOLO $4 AL CONTADO Y $4 AL MES

Títulos y contenido de los Trece Volúmenes

El Universo
El sistema Solar, los planetas, los astros; como han sido nombrados, analizados y hasta pesados y medidos. Como se han hecho las cartas celestes. La ciencia de la Astronomía.

La Tierra
La formación de la tierra y de los mares, las fuerzas que emanan de la primera y los elementos que la componen. Geología, química, fisiología, física y meteorología.

La Vida
El desarrollo y esparcimiento de las formas vivientes en nuestro mundo. Trata de la biología, los fenómenos hereditarios y la conquista de las enfermedades.

Las Plantas
La narración del jardín, la campiña y el bosque; las plantas que crecen alrededor de nosotros, maravillas a la vez que necesidades para el hombre. Trata de agricultura, botánica y bacteriología.

Los Animales
La vida, relación y hábitos de las incontables criaturas tanto raras como comunes que conviven con el hombre sobre la tierra. La zoología, bellamente descrita.

El Hombre
La herencia, rica en poder y ciencia, que le han legado las pasadas generaciones. La antropología o el desarrollo y la historia del hombre; la fisiología, o el estudio de las funciones del cuerpo; la psicología, o como piensa, siente y se comporta el hombre.

La Salud
La verdad acerca del trabajo y del reposo. Hechos relacionados con la salud, explicados con palabras llanas, prácticas y útiles.

Fuerza Motriz
La naturaleza al servicio del hombre. De cómo el hombre puede multiplicar mil veces sus propias fuerzas robándole las suyas al viento, al sol y al río. Habla de la electricidad, el petróleo, los gases, el vapor y todas las fuerzas naturales.

Fuerza Motriz e Industria
Este volumen comprende la terminación de "FUERZA MOTRIZ" y el principio de 'INDUSTRIA'.

Industria
Cómo se satisfacen las necesidades del hombre. El panorama de los grandes talleres industriales ,vibrantes de energía productiva, contribuyendo, transportando, inventando y creando nuevas necesidades y nuevos productos. Habla de las fabriles, la ingeniería, el transporte, la minería, etc.

El Comercio
De como todos los negocios están entrelazados. Lo que significa el dinero, su fuerza y su uso; lo que quiere decir comerciar, ahorrar y gastar, en relación con todo el mecanismo del comercio. Abarca el sistema monetario, la economía, la distribución y los cambios.

La Sociedad Humana
La humanidad organizada en grupos para su general protección y felicidad. Relación entre el pasado y el presente. La formación de razas y naciones, el desenvolvimiento de la civilización; la cívica y la ciencia política.

El Hogar
La vida del hogar perfecto. Los problemas de la formación y mantenimiento del hogar. La decoración armónica, los valores científicos de los alimentos y su correcto uso, preparación y conservación. La administración económica.

El entusiasmo demostrado

por todos los que han tenido oportunidad de examinar los trece volúmenes de la "Colección Moderna", es una prueba evidente de que esta nueva obra ha venido a llenar un importante vacío en el orden editorial.

La "Colección Moderna de Conocimientos Universales" es exactamente lo que su título implica: una serie de volúmenes que exponen de manera inteligible e interesante las verdades más modernas sobre aquellos asuntos que a todos nos interesa conocer.

Es en realidad una obra técnica y al mismo tiempo de divulgación científica; en donde se tratan árduas y complicadas materias en forma tan clara y precisa y al mismo tiempo tan profusamente ilustradas, que hacen de su lectura un motivo de recreo y un medio excelente de educación general.

Confección de la obra.

La obra se compone de trece volúmenes, con un promedio de 385 páginas cada uno. Cada página mide 24 centímetros de alto por 16 y cuarto centímetros de ancho.

La colección completa comprende 5008 páginas, más de 3.000 ilustraciones (muchas en colores). Cada tomo contiene una completa y detallada relación de las materias de que trata.

El Tipo de Letra.

El tipo de letra escogido para la impresión del texto es de un buen tamaño, claramente legible. Cada página está dividida en dos columnas para la colocación del texto; habiendo tenido muy en cuenta el hecho más importante en el proceso de la lectura es cuidar que la vista pueda abarcar un buen grupo de palabras durante cada pausa sin producirle cansancio. La vista de un lector es capaz de abarcar de una sola vez poco más de la mitad de una línea de diez centímetros.

El Papel y la Impresión.

El papel es de inmejorable calidad, habiendo sido fabricado expresamente para esta obra por una de las manufacturas más importantes del mundo. En su confección entran dos clases. Una, para imprimir las ilustraciones en colores, es de una calidad especial de papel satinado, blanco puro con superficie dura, adaptado para reproducir las delicadas sombras y colores de las tintas.

La otra clase de papel está dedicada para imprimir el texto. Es de color blanco, sin brillo para impedir todo reflejo molesto y no causar incomodidad a los ojos cuando se lee.

Las diferentes Encuadernaciones.

La obra ha sido encuadernada en tres distintos estilos de encuadernación llamados: Tela, Roxburghe y 3|4 de Tafilete. Todas estas encuadernaciones son de bella apariencia y singular resistencia y han sido escogidas en tal forma que satisfacen todos los gustos y se hallan al alcance de todos los bolsillos.

SI USTED NO PUEDE VISITARNOS ENVIE ESTE CUPON

W. M. JACKSON, INC.

EDITORES

Neptuno núm. 101½

Casi esquina a Campanario

TEL. A-9036 Habana APART. 2129

W. M. JACKSON, Inc.
Apartado 2129 — Mar-6-7-28
Habana

Sírvase enviarme gratis y porte pago el Folleto descriptivo de la "Colección Moderna de Conocimientos Universales".

Nombre .....

Ocupación .....

Calle y número .....
(Si es en la Habana, diga entre qué calles)

.....

Ciudad .....

M.E.C.D. 2016

PATRIOTICOS ACUERDOS TOMADOS POR EL CONSEJO NACIONAL DE VETERANOS DE LA INDEPENDENCIA, EN UNA SESION

LA CONSTRUCCION DE UN OBELISCO EN EL LUGAR DONDE ESTUVO EL RANCHO DE GUANO DONRE CELEBRABA SUS SESIONES LA CONSTITUYENTE DE GUAIMARO.— HOMENAJE A LOS COMPAÑEROS FALLECIDOS

Celebró sesión ordinaria el Consejo Nacional de los Veteranos de la Indenpendencia, en su local social, con asistencia de un buen número de señores delegados.

PPresidió el General Pedro E. Betancourt y Dávalos, que tenía a su derecha al general Francisco de P. Valiente y a su izquierda al general Juan Eligio Ducassí. De secretario actuó el de Actas, comandante José Vicente Alonso.

Entre los acuerdos tomados figuran:

El de nombrar una comisión por el General Betancourt que para ello se le confirió un voto de confianza, que estudie cuanto se relacione con levantar en el lugar en que existió el rancho de guano en el que celebraba sus sesiones la Cámara Constituyente de Guáimaro, un obelisco que perpetúe su memoria, que levante plano del lugar y se constituya en el mismo, levante acta ante los supervivientes que afirmen que el lugar elegido es el mismo donde estaba el rancho de guano. Este acuerdo fué tomado por proposición del General Betancourt, que dió cuenta del hermoso acto realizado en aquella llanura en que cayó el heroico general Ignacio Agramonte, celebrado el día 11 del pasado mes de Mayo, acto que organizó y mantuvo con entusiasmo aquel Consejo Territorial de los Veteranos de Camagüey. Asimismo se acordó, a propuesta del capitán Rosendi ampliado por el general García Cañizares, que cuando por desgracia fallezca algún veterano, se le dé al Estado Mayor su verdadero grado, consultado con el Libro de Roloff, la Gaceta Oficial, el Archivo del Ejército Libertador, los acuerdos del Consejo de Gobierno y los adoptados por la Cámara en los campos de Cuba Libre y que para evitar confusiones, en estos casos, como en otros análogos s enombre una comisión que depure los verdaderos grados de la Guerra de Independencia, consultando con esos antecedentes. Tambiénh se acordó prestar todo el apoyo moral a la obra que en breve publicar áel capitán Angel Rosendi y que titulará "Conspirador y de Soldado a Capitán."

Hubo un sentido recuerdo para los varios compañeros fallecidos últimamente y una comisión visitó a los familiares del Comandante José Elías Entralgo para expresarle su pena por su fallecimiento. También se recordó que el día 5 del presente mes hizo treinta y tres años que el venerable Marqués de Santa Lucía, acompañado de un grupo de patriotas, se alzó en armas contra el Gobierno español.

Señora Mamá
Siga Este Consejo:

Acostumbre a su hijo a limpiarse los dientes dos veces al día como aconsejan todos los dentistas. Una dentadura sana y limpia representa un poderoso auxilio para conservar al niño siempre bueno y contento. ¿Sabe usted que numerosas enfermedades se atribuyen hoy al mal estado de los dientes? Si quiere que su hijo tenga dientes sólidos y saludables, compre Crema Dental de Colgate, el dentífrico más recomendado por los dentistas.

Colgate & Co.
Concha 5 Habana — Est 1806 NEW YORK

Destruye las causas directas de las caries dentales

UN COLCHON MODELO "Good Life".
Creación especial de la casa, compuesto de 800 muelles separadamente cubiertos de bolsas de tela, con capas de algodón ó crin, debidamente esterilizadas.
EL PERFECTO COLCHON QUE PROPORCIONA EL PERFECTO DESCANSO
La Casa Life
Teniente Rey y Habana. Teléfono A-6724
San Rafael y Reina. Teléfono M-7063

MISCELANEA

SOBRE EL CAMBIO DE HORA

Hasta la hora presente, hemos fumado muchísimos cigarros de La Gloria, sin llegar a un acuerdo definitivo sobre lo que debe hacerse en lo sucesivo en esta ciudad caldeada por el abrasador sol tropical. Unos cuantos jóvenes se conforman con que los relojes sean adelantados una hora durante el estío, para soltar el trabajo con una hora más de día.

—:::—

A mí me parece que ese cambio y la carabina de Ambrosio, se parecen como un huevo a otro huevo. Además, nuestro "Tartarín" ya ha hecho notar con la clarividencia que le es peculiar, que Cuba ya ha adelantado su horario media hora, por todo el año y los demás que vengan. Démosle pues sidra Cima y enrusquellanémoslo. En mi concepto deben hacerse las cosas más radicalmente o dejarlas como están: "César, o nada".

—:::—

Digo esto, porque hablando hace días con el ilustre compañero y amigo don Gabriel Camps, me expuso su parecer de empezar las labores a las dos de la tarde y guardar recogimiento por la mañana.

Horrible...; tan horrible como carecer de chocolate de La Gloria y no poder vivir en un hotel tan cómodo y suntuoso como el Ritz. A las dos de la tarde, mi querido don Gabriel es cuando la ciudad de la Habana está hecha mesmamente un horno.

—:::—

A esa hora está el sol en su apogeo; los adoquines, exceptuando alguno que otro representante que viven en chalets muy aireados, están que queman; el asfalto de algunas calles casi se licua y sobre el cemento de cualquier parque se pueden asar sardiñas. De dos a cinco de la tarde no se pueden atravesar calles para ir a comprar música al gran almacén Casa Iglesias; todo convida a sentarse en La Bilbaína y paladear los deliciosos refrescos hechos con frutas naturales muy escogidas.

—:::—

Como el sol empieza bien temprano su tarea de achicharramiento, cuando llegan las dos ya el caldeamiento es generalísimo. Se caminan dos pasos y el sudor os convierte en una esponja; del cielo cae fuego y la tierra expele llamas. Estamos pues, entre dos fuegos. ¿Es esa la hora elegida por mi dilecto amigo don Gabriel? ¿Sí? Pues no entro a por uvas. Beberé la cerveza Llave en el reposo de mi hogar a esas horas y visitaré Los Precios Fijos y demás tiendas bien por la mañana cuando el astro rey no haya terminado su obra de calentamiento terrestre.

—:::—

Mal que con ella, por la noche refrescan las calles, y algo se puede disfrutar de ese frescor mientras se trabaja por la mañana. Por la tarde le haré una mueca al sol y me pondré lejos de sus rayos bajo techo, todo lo más próximo que pueda estar de un ventilador.

Envío.

Mi querido don Gabriel Camps. Si el cambio no ha de ser radical haciendo de la noche día y del día noche presento mi renuncia con carácter irrevocable, como defensor de la nueva idea.

Dios guarde a usted muchos años y cuando necesite algún objeto de arte ya sabe que "Le Trianon" de Galiano 91, los tiene de todos precios y para todos gustos. Amén.

—:::—

Los periódicos vienen atestados con fotografías de los Capitanes, Generales y altos mandatarios de la revolución china.

Que me aspen si todos ellos no tienen caras de vendedores de frituras apestosas.

—:::—

Para ver claro en la situación que estamos es imprescindible ir a la gran óptica "Argos" de Neptuno 23. Allí le adaptan los cristales que necesite, por un módico precio.

—:::—

Dice el Cap. Martull que "todas las naciones envían sus aviadores a Francia a estudiar".

Sí; todas las que no los envían a Madrid, como Chile, pongo por caso, es decir, por nación.

—:::—

Para los que padecen de diabetes los alimentos famosos Heudebert que vende la Casa Recalt, son una panacea.

—:::—

Amenizando.

El loco furioso.

Un célebre alienista enseña su hospital a varios compañeros que van de paseo.

Encuentran en el jardín a un pobre joven de aspecto distinguido, dulce y melancólico, que mece entre sus brazos una muñeca.

—He aquí — dice el doctor — úno de mis más simpáticos pensionistas: es la misma dulzura. Se trata de un pobre chico cuya mano rechazó una encantadora señorita a quien adoraba. Por ello se volvió loco; pero se consuela con esta muñeca a quien toma por la joven con quien se quiso casar.

En el mismo momento salió corriendo del fondo del jardín un loco furioso. Los guardianes que van en su persecución consiguen detenerle en el instante en que se iba a arrojar sobre el grupo formado por el alienista y sus oyentes.

—¡En cuanto a ese — dijo el alienista — ese es el que se casó con la encantadora joven!

—:::—

Todos los conocimientos útiles que debe tener una mujer están comprendidos en la obra "La Mujer y el Hogar Feliz" que vende al contado y a plazos la Librería Académica, que se ha trasladado a Neptuno 57, entre Galiano y Aguila. Llame al teléfono A-9421.

—:::—

¡Hosanna!

¡Me ha besado...me ha besado!
Correría,
por caminos y caminos
pregonando mi alegría!

¡Me ha besado!... y al besarme
su alma estaba de rodillas
¡Hosanna! hoy está mi torre
cubierta de campanillas!

¡Suenen... suenen locamente
las campanillas de plata!...
En tanto que mi alegría
portentosa se desata!

¡Tengo en los labios sabor
de los besos de mi amado!
¡Yo quiero gritarle al mundo
que en los labios me ha besado,
y que conquisté la gloria
con el beso que le he dado!

Raquel SAENS.

Retratos artísticos por precios módicos se los hará el gran Gispert de Galiano 73, a cuyo estudio se penetra por Los Reyes Magos.

—:::—

Usted debe saber que...

En el valle del Mississippi existe una especie de golondrina conocida con el nombre de "martinete", que cada mañana vuela en inmensas tribus hacia los bosques de pinos de la orilla izquierda del río y vuelve todas las tardes a ocupar los bosques de cipreses pantanosos de la orilla derecha.

—:::—

Con la Pepsina y Ruibarbo del doctor Bosque desaparece la dispepsia más rebelde.

—:::—

De utilidad.

Para curar la hinchazón de los párpados durante algunos minutos, remójense con agua tan caliente como se pueda soportar, renovándola poco a poco para no hacerlo con fría. Con este procedimiento se consigue descongestionarlos rápidamente. En el comercio se venden bañitos especiales para los ojos que pueden emplearse en este caso.

—:::—

El traje que usted necesita lo tiene "Havana Sport" de Monte frente a Amistad. Los hay de todas clases de telas, muy elegantes y de variadísimos precios.

—:::—

Cantares

Aunque estoy herida sé
que mis alas tienen fuerzas
para volar otra vez...

Estoy oyendo a mi alma,
sintiendo a mi corazón
y viendo brotar mis alas...

Son mis cantares hijos;
llevan mi entraña.
Son suspiros y besos,
risas y lágrimas.

—:::—

Solo en la ferretería "Los Dos Leones" de Galiano y Virtudes le venden el legítimo Beaver Board, la madera artificial tan útil para millares de trabajos.

—:::—

Biografías sintéticas.

Adam Smith.

El 6 de junio de 1723, nació en Kirbealdy (Escocia) Adam Smith, economista y filósofo, que se fué de este mundo sin probar los "Nacionales" de Partagás. Fué el fundador de la Economía política clásica. Después de haber sido profesor de Lógica y de Filosofía moral en Glasgow, se trasladó al continente, donde se relacionó con los enciclopedistas, haciendo gran acopio de datos para la obra magna que pensaba publicar: "Investigaciones sobre la naturaleza y las causas de la riqueza de las naciones", en la cual estudió el problema de la producción de las riquezas y su reparto. Esta obra apareció en 1771. Sus escritos más notables fueron "Teoría de los sentimientos morales"; "Tratado de Economía política"; "Ensayo sobre la astronomía de los antiguos". etc. Murió en Edimburgo en 1790.

—:::—

Ordene con tiempo las iniciales que han de bordar en las camisetas de fino hilo con que piensa obsequiar a Antonio el día 13. La Rusquella de Obispo 108 tiene las bordadoras mejores que hay en Cuba.

—:::—

Horóscopo del día.

Las personas nacidas el siete de Junio estarán faltas de energía.

—:::—

MARMOLES. LOS MEJORES "CASA MANFREDI"

—:::—

La nota final.

Entre comerciante y cliente, hombre de pueblo, sencillo, que no sabe lo que son ostras.

—Vengo a que me dé usted una docena de ostras.

—¿Las quiere grandes o chicas.

—No sé. Son para un hermano y usa el cuello número cuarenta y cinco.

—:::—

Para todas las tallas hay trajes baratos y elegantísimos en "Le París" de Zulueta y Neptuno, Manzana de Gómez. Vaya a verlos aunque sea a título de curiosidad.

—:::—

¿Cuál es el animal más músico?

El elefante... ¿No ve usted que tiene trompa?...

Luis M. SOMINES.

Sentía Dolores en Todo el Cuerpo y no Podía Comer

El Sr. Stanley Jonicke, de Brooklyn, N. Y., refiere la interesante manera en que el Nuga-Tone le restauró la salud. La publicamos en seguida; léala con cuidado: "Antes de tomar el Nuga-Tone me era completamente imposible dormir, sentía dolores en todo el cuerpo y acedía. Tomé un frasco de Nuga-Tone y ahora me siento completamente bien. Aumenté como seis libras y considero el Nuga-Tone un excelente remedio. De seguro lo recomendaré a todos mis amigos, y les doy las gracias por el gran bien que me han hecho".

Más de un millón de hombres y mujeres han tomado el Nuga-Tone y si usted pudiera hablar con muchos de ellos todos le darían los mismos buenos informes. El Nuga-Tone es indicado para inapetencia, mala digestión, gases del estómago e intestinos, afecciones del hígado, riñones y vejiga, nervios débiles, órganos vitales lentos, dolores de cabeza, vértigos, debilidad general, insomnio y males similares. Tome el Nuga-Tone y note la notable mejoría que inmediatamente experimenta. Lo venden en todas partes en donde vendan medicinas. Si por cualquier motivo no lo hay en la botica, pida al boticario que lo ordene para usted, ya sea a sus proveedores o a cualquier droguista al por mayor.

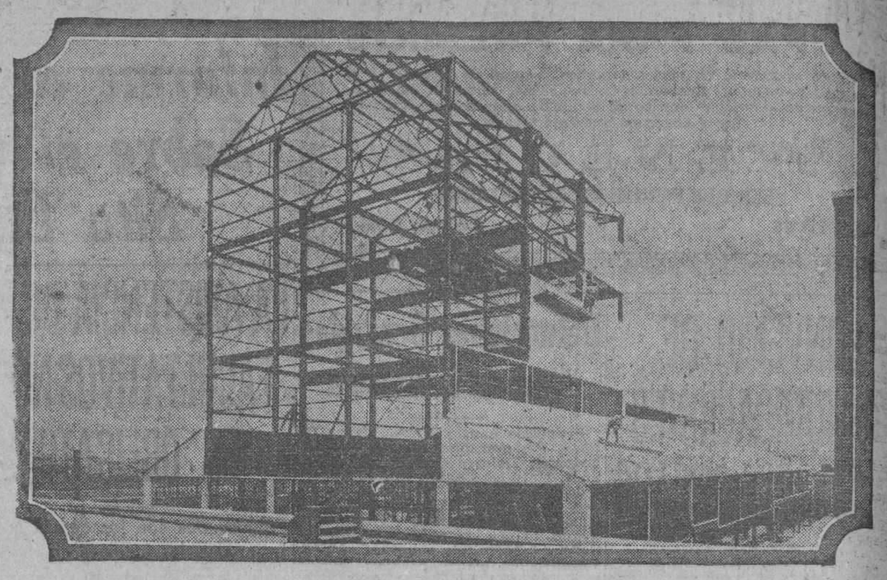

EDIFICIOS ANCHOR DE ACERO
DURADEROS
ECONOMICOS
A PRUEBA DE FUEGO

GARAGES ANCHOR DE ACERO
para uno o más automóviles

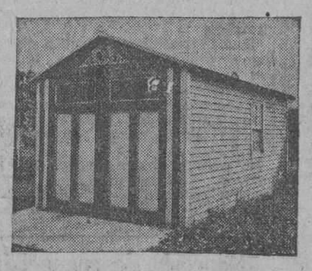

Diseños atractivos.
Precios moderados.

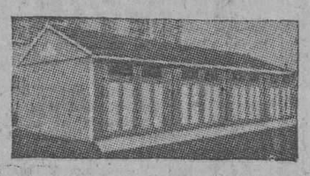

Invitamos especialmente a los arquitectos, ingenieros, contratistas e industriales a que nos envíen especificaciones de sus proyectos. Mandamos nuestro catálogo ilustrado a quien lo solicite.
Español e Inglés

Los edificios Anchor de acero son la última expresión en construcciones prácticas para una gran variedad de fines.

Pueden erigirse fácilmente por obreros locales, pues van acompañados de instrucciones ámplias, detalladas y sencillas, que hace el trabajo de erección sumamente simple y fácil. Se embarcan a cualquier punto.

Su costo de instalación es muy bajo (cimientos comparativamente sencillos), son duraderos (planchas de acero, galvanizado, corrugado, resistencia a la intemperie), y el costo en extremo exiguo de sostenimiento, hacen en conjunto que el tipo perfeccionado de construcción Anchor sea el tipo ideal para todos los fines.

ANCHOR CORRUGATING CONSTRUCTION Co.
INGENIEROS — FABRICANTES — CONTRATISTAS

ANCHOR BUILDINGS — NEW YORK

145 W. 41st. Street, New York, N. Y.
Dirección por cable "Anchorcon", New York.

Solicitamos correspondencia de firmas responsables que estén en condiciones de representarnos adecuadamente

PISCIFACTORIA EN TERRENOS DE "EL DIQUE"

Estará a cargo de la Dirección de Montes y Minas. — Título de propiedad de una mina

En la "Gaceta Oficial" correspondiente al día 4 del corriente mes de Junio, se ha insertado el Decreto Presidencial número 852, por el cual se dedica un lote de terreno de la finca "El Dique", propiedad del Estado, para construir en él una Piscifactoría Nacional, la cual estará a cargo de la Dirección de Montes y Minas.

También se ha publicado, en la misma "Gaceta", el Decreto Presidencial número 853, autirizando al Gobernador Provincial de Oriente para expedir el título de propiedad de la mina "Francisco", otorgada al señor José Wenceslao de las Cuevas y situada en el barrio de Sevilla, término Municipal de El Cobre.

Asimismo aparece en la citada Gaceta, el Decreto Presidencial número 854, por el cual se autoriza al Gobernador Provincial antes mencionado para expedir a favor del señor José Wenceslao de las Cuevas el título de propiedad de la mina "Triunfo", enclavada en el barrio y término municipal expresados anteriormente.

JUNTA GENERAL DE BARBEROS

El señor Oscar Gelabert, secretario de la Asociación de Barberos y Peluqueros, da cunta de que esa organización celebrará junta general extraordinaria el día 7 de los corrientes, (hoy), a las 8 y 30 de la noche, en el local social de Paseo de Martí 110, altos.

Agua de Colonia :: del Dr. JOHNSON ::
PREPARADA ::: con las ESENCIAS más finas ::::
EXQUISITA PARA EL BAÑO Y EL PAÑUELO
De venta: DROGUERIA JOHNSON, PI MARGALL, Obispo 36, esquina a Aguiar

El Jabón Sin Rival

Elaborado por especialistas para un solo fin—para protejer el cutis y darle belleza natural.

Por VILMA BANKY

Esta es la razon por qué miles, a recomendación de especialistas en belleza, están logrando hermosura natural, siguiendo este metodo sencillo del cuidado del cutis.

ESTÁ bien hacer experimentos donde no hay peligro, pero no en el cutis. Desde luego arriesgar su precioso cutis con jabones ordinarios es una insensatez.

Cuando todavia no existia el jabón Palmolive se le decía a toda mujer que "no se lave la cara con jabón." Porque se juzgaba que los jabones eran demasiado ásperos para la cara.

Entonces fué cuando apareció este famoso jabón. El jabón de tocador que está elaborado por especialistas para un sólo fin; para usarlo libre y profusamente en el cutis; para resguardar la juventud y sus encantos.

Palmolive cambió los métodos de belleza del mundo. Reemplazó a los métodos artificiales por decenas. Hoy los especialistas del mundo lo recomiendan. Y como resultado de su eficacia, se ven hoy miles de cutis hermosos.

Lo que debe usted hacer

En la mañana, a mediodía, y antes de acostarse lávese la cara, cuello y hombros con Palmolive, frotándose suavemente con su untuosa espuma, hasta que penetre en los poros. Enjuáguese con agua fresca, y séquese completamente.

Este tratamiento de belleza conserva el cutis fresco, suave y con su hermoso color natural que *invita a acariciarlo.*

Si desea, use polvos y colorete. Pero jamás se acueste antes de haberse lavado estos cosméticos, pues obstruyen e irritan los poros, resultando, a menudo, en espinillas y barros.

El Legitimo Jabón Palmolive

Los únicos aceites que se usan en el jabón Palmolive son los suaves aceites de palma y olivo. Esta es la razón por qué el jabón Palmolive tiene ese *color verde vivo*, pues los aceites de palma y olivo—nada más—dan al jabón Palmolive su color verde natural.

El secreto del jabón Palmolive está sólo en su mezcla científica y exclusiva—y esta mezcla es hoy uno de los inapreciables secretos de belleza en el mundo.

¡Cuidado con las Imitaciones!

No se deje engañar. No debe usted creer que cualquier jabón verde, o descrito contener aceites de palma y olivo, es igual al jabón Palmolive.

En beneficio suyo fíjese que el jabón Palmolive que compre, tenga la banda negra con la palabra Palmolive en letras doradas; la envoltura verde; y el sello rojo en el reverso de la pastilla, con la palabra Palmolive en él impresa. El jabón Palmolive *es de un color verde vivo y jamás se vende desenvuelto.* The Palmolive-Peet Company (Del. orp.) Arbol Seco y Peñalver.

"Conserve ese Cutis de Colegiala" que invita a acariciarlo

M.E.C.D. 2016

LAS VACACIONES EN LA ADUANA DE LA HABANA

Hasta ayer no fué resuelto el asunto por el Secretario, Dr. Gutiérrez de Celis

Cuando fueron implantadas en las oficinas públicas, las actuales vacaciones de verano, de acuerdo con el Decreto Presidencial que las autorizó con excepción de las Aduanas y Zonas Fiscales cuyo horario se fija de 8 a. m. a 11 a. m. y de 1 p. m. a 3 p. m., el Administrador de la Aduana de la Habana Dr. Miguel Varona y Guerrero, sometió a la consideración del doctor Gutiérrez de Celis después de oir al comercio, por medio de sus representantes, los Corredores de Aduanas, un informe pidiendo la autorización correspondiente para implantar en aquellas oficinas el horario de 7 a. m. a 12 m., ya que en ello no se perjudica las labores del Fisco, y se beneficiaría grandemente a los empleados de aquella dependencia.

Ese informe sometido a la consideración del Secretario de Hacienda ha demorado varios días en resolverlo el doctor Gutiérrez de Celis a virtud del cúmulo de asuntos que se encontraban pendientes de estudio y de resolución, como el del finanziamiento, los presupuestos.

En el día de ayer —miércoles— el doctor Gutiérrez de Celis ha impartido su aprobación al informe del Admor. de la Aduana de la Habana Dr. Miguel A. Varona y hoy jueves será enviado a esa dependencia.

Como hace días se ha publicado que ya este asunto estaba resuelto, es necesario hacer esta aclaración para evitar erróneas interpretaciones ya que desde un principio el doctor Varona, ha estado animado de los mejores deseos en que los empleados de su dependencia disfruten también de las vacaciones de verano.

LA EXPORTACION DE LAS PIELES DE COCODRILOS

Esta autorización por un período de dos meses, será dictada dentro de breve plazo

A propuesta del señor Secretario de Agricultura, Comercio y Trabajo, doctor Molinet, el Honorable señor Presidente de la República dictará dentro de breves días, un Decreto, autorizando por un período de dos meses la exportación de pieles de cocodrilos.

HABANERAS

SAN ROBERTO

DIAS

Los Robertos.

¡Cuántos que felicitar hoy!

En primer término el Coronel Roberto Méndez Peñate, ex-gobernador de las Villas, tan estimado y tan querido por sus altos merecimientos.

Entre los médicos, el doctor Roberto Chomat y de la Cantera, director de la policlínica **La Caridad** que acaba de contraer matrimonio en la Parroquia del Vedado con la señorita Magdalena Pérez de Acevedo.

El doctor Roberto Tiant.

El doctor Roberto Martínez.

Este último, a quien mando mi saludo más afectuoso, perteneciente a la Casa de Socorro del Vedado.

Un ausente.

El doctor Roberto Gutiérrez.

Se encuentra prestando sus servicios profesionales en uno de los más importantes hospitales de Nueva York.

De nuestro mundo financiero, el señor Roberto Arozarena, gerente del Banco de Canadá.

Roberto Suero.

Roberto Heydrich.

El doctor Roberto Netto, abogado joven, de relevantes méritos, que figura entre los más distinguidos profesores de la Academia de Derecho

Roberto Luis, hijo del doctor Octavio Ortiz Casanova, comandante auditor de la Marina de Guerra.

Roberto Betancourt y Hortsmann, distinguido joven, a quien saludo especialmente.

Roberto Tovar, cajero del periódico **La Prensa,** hijo del administrador de la empresa, señor Joaquín Tovar.

Roberto Oliva, Roberto Martínez Betancourt y Roberto Pedroso.

Un simpático joven, Roberto Hoadleg, que hace sus estudios para la carrera diplomática.

Roberto Alonso, Roberto Miranda, Roberto Loret de Mola, Roberto Chacón, Roberto Cabrera, Robertico Alvarez, Roberto Sánchez Delgado y Roberto Pérez.

Y por último, el joven Roberto Souto, estudiante del último año de Medicina.

¡Felicidad para todos!

ROBERTO SANTOS

Un saludo especial.

En nota aparte.

Es para uno de casa, y de los más buenos, más leales y más queridos, que está hoy de días.

Roberto Santos.

Tan sencillo, tan laborioso.

Al saludarlo me hago intérprete del deseo de todos en esta redacción por cuanto sea para su bien y su ventura.

Huésped del antiguo hotel **Roma** en Compostela y Amargura al clausurarse el hotel **Luz,** donde residía, hasta allí llegarán mensajes afectuosos de felicitación para el excelente compañero.

Un día feliz le deseo.

De completas satisfacciones.

ROBERTO MENDOZA

Un saludo más.

Cordial, afectuosísimo.

Llévenlo estas líneas hasta un joven de nuestra mejor sociedad, apuesto y simpático, el señor Roberto Mendoza y de la Torre.

Está de días.

Y le mando mi felicitación.

Roberto Mendoza viene dedicando con el más feliz éxito su actividad y su inteligencia al mayor auge y engrandecimiento del aristocrático **Milagros** jardín que en corto, muy corto tiempo, se encuentra colocado en el mejor y más envidiable rango.

Sin fiesta, en un retraimiento completo, pasará su santo tan querido amigo.

Guarda luto.

Por muy sensible pérdida.

Continúa en la pág. SIETE

"La Elegante"
de Galiano
CONTINUA SU ASOMBROSA LIQUIDACION
ENCAJES
Por ejemplo:
Piezas de 11 metros, a. . . . . 9 centavos pieza
Piezas de 11 metros, a. . . . . 17 centavos pieza
Piezas de 11 metros, a. . . . . 22 centavos pieza
Pieza de 11 metros, crudos, a. . . . . 36 centavos pieza
SEGUIMOS DANDO LAS APLICACIONES DE GUIPURE Y BORDADAS, a 15 y 27 centavos docena.
GALIANO 64 TELEFONO A-4546

Mme. Sardí
CON MOTIVO DE SU VIAJE A PARIS, REALIZA TODAS SUS EXISTENCIAS. VESTIDOS DE SEÑORA, DE NIÑAS, LENCERIA, TRAJES DE BAÑOS, ETC.
PRADO 27 Teléfono M-6188
4571 alt 4d-1º

"EL PARAISO" Galiano y Neptuno
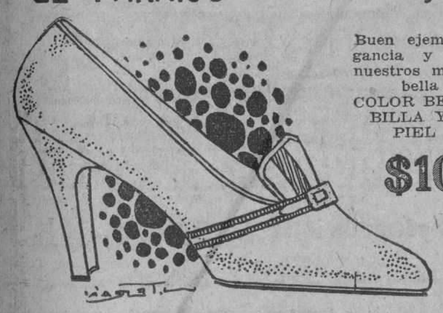
Buen ejemplo de la elegancia y distinción de nuestros modelos es esta bella creación
COLOR BEIGE CON HEBILLA Y VIVOS DE PIEL ROSADA
$10.00
Rosete, Pérez y Cía.
Algunos estilos, en colores de estación, por estar desurtidos, desde ..... $ 3.50
4822 1d-7

Vestidos
Para "Elegantes"
Las verdaderas creaciones en vestidos no pueden ser "standard"; requisito es la singularidad, el modelo sin semejante.
Esto sólo es posible en una tienda que, como la nuestra, especializa en vestidos seleccionados uno a uno, no comprados en lotes...
Empero esto no encarece nuestros lindos modelitos: los ofrecemos a precios de los vestidos corrientes.
En su visita por San Rafael entre en nuestra casa. Recibirá muy gratas sorpresas.
Modes Maison Josephine
SAN RAFAEL Nº 3 y 5 TEL. M.3952-HABANA

LE TRIANON
JOYERIA Y OBJETOS DE ARTE
CUBIERTOS...
... de alta calidad y todos modelos del más refinado gusto. Exponemos en lujosos cofres innumerables juegos "muy rebajados" desde $15.00 hasta $300.00.
SALVADOR FONDÓN
REGALOS ARTISTICOS
GALIANO 91 CASI ESQ. A SN. RAFAEL

Viaje a Francia, Italia y España
Más económico que ir al Norte
$880 en 1a. clase y $680 en 2a., ida y vuelta
Comprendidos todos los gastos de Mar y Tierra. De vapores, Ferrocarriles con asientos reservados. Hoteles de 1ª categoría, Autocars, Transporte de equipajes, 3 comidas al día, Propinas, Taxis, Entradas a los Monumentos y Museos, Castillos, etc., etc.,. Intérpretes, Guías, etc. —Saldrá el 30 de Junio en el vapor LAFAYETTE y regreso a la Habana el 4 de Septiembre
9 días en París, 2 en Lisieux, 10 en Roma y 3 en Lourdes; Playas de moda, Campos de batalla, Castillos de Tours y Blois, Versalles, etc. Venecia Roma y Florencia Génova la Riviere en automóvil, Montecarlo, Niza, Marsella, Biarritz, San Sebastián, Loyola, Bilbao, Limpias y embarque en Santander.
Despacho de Pasajes pagando sólo el 20 por ciento al inscribirse en la Compañía Generale Trasatlántique Francesa. O'Reilly 9, Información: Teléfono F-4037. Vedado. Calle B, número 17.

DISPOSICIONES DICTADAS POR EL SECRETARIO DE HACIENDA RESPECTO A LOS REMATES DE MERCANCIAS

En ningún caso las aduanas de la República deberán hacer la adjudicación de mercancías subastadas por una cantidad inferior a los derechos e impuestos con que estén gravadas

A virtud de consulta elevada al secretario de Hacienda sobre el procedimiento que debe seguirse para hacer la tercera convocatoria de venta en pública subasta de mercancías no reclamadas, cuando las dos anteriores hayan sido declaradas desiertas por falta de licitadores el doctor Gutiérrez de Celis, para el mejor cumplimiento de lo establecido en el Artículo 107 de las Ordenanzas de Aduanas vigentes, y de conformidad con la norma seguida en los remates de mercancías en las aduanas de la República, ha resuelto que los distintos señalamientos se hagan en la forma siguiente:

Primera convocatoria: fijar como tipo para el remate de cada artículo o mercancía que se saque a la venta en pública subasta, su valor de acuerdo con el Artículo 100 de las Ordenanzas, derechos de importación impuestos, almacenaje y demás gastos incurridos.

Segunda convocatoria: si la primera es declarada desierta por falta de licitadores, o las ofertas formuladas son desestimadas por no cubrir el importe de la cantidad fijada para la venta, deberá celebrarse la segunda subasta con una rebaja del 25 por ciento del valor total señalado para la primera.

Tercera convocatoria: si la segunda convocatoria es también declarada desierta por falta de postores, o las ofertas son rechazadas por no cubrir el tipo fijado para la venta, deberá celebrarse la tercera subasta con otra rebaja del 25 por ciento del valor total sobre el tipo señalado para la segunda subasta.

Y si en la tercera subasta tampoco es posible adjudicar las mercancías, se celebrará la cuarta subasta, y cuantas más fueren necesarias, fijando como tipo para la venta, como minimum, el importe de los derechos e impuestos que gravan a la mercancía, al entrar a consumo.

No siendo obligatorias estas rebajas, por consiguiente en el buen juicio de cada administrador de aduana y en defensa de los intereses del Fisco, está el otorgarlas o no, en cada remate, para lo cual deberá tenerse en cuenta la clase de mercancía que se va a rematar, su estado, circunstancias que motivan sacarlas a subasta por segunda, tercera vez etc., pues si bien algunas mercancías no son fáciles de vender en pública subasta, en cambio otras, por su calidad, naturaleza, aplicación y otras condiciones son bastante deseadas, y por tanto pueden ser adjudicadas en primeros remates, siempre que se llenen los requisitos que se señalan en la primera convocatoria.

En ningún caso las aduanas de la República deberán adjudicar mercancías sacadas a la venta en pública subasta de acuerdo con los preceptos legales que regulan la materia, por cantidad inferior a los derechos e impuestos que las gravan al introducirlas a consumo, pues ello infringiría el Arancel de Aduanas en vigor, y además daría oportunidad al adjudicatario de establecer en el mercado una competencia ventajosa e ilícita contra el comerciante que importa la misma mercancía abonando todos los derechos e impuestos que le son aplicables, con el consiguiente perjuicio para sus legítimos intereses, lo que está el Gobierno en el deber de evitar, velando por la estricta observancia de las leyes y en defensa del comercio de buena fe.

Lo dispuesto en esta circular es sin perjuicio de que por las aduanas de la República se siga el procedimiento que señala el Artículo 109 de las Ordenanzas, cuando las circunstancias así lo aconsejen. —(f.) Dr. Santiago Gutiérrez de Celis, secretario de Hacienda.

GARCIA, SISTO Y COMPAÑIA
TELEFONOS
DIRECTO: M-1039
CENTRO PRIVADO: M-5991
APARTADO: Nº 70
GRANDES ALMACENES
Fin de Siglo
LA CALIDAD MAS ALTA AL PRECIO MAS BAJO
SAN RAFAEL Y AGUILA
SAN RAFAEL 21-23 Y 25
AGUILA 80 Y 84
AGUILA 119 (FRENTE AL EDIFICIO PRINCIPAL)
SAN JOSE 16 Y 18

A LAS SEÑORAS DE SU CASA
LES RECOMENDAMOS MUY ESPECIALMENTE ESTAS
OFERTAS ESPECIALES
EN NUESTRO DEPARTAMENTO DE SAN JOSE, PARA ARTICULOS DOMESTICOS

Telas Decorativas
Cretonas inglesas de preciosos y finísimos matices, a 20, 29, 30, 35, 40 y 50 cts.
Otras, también inglesas, de 50 pulgadas de ancho, en nuevos diseños muy originales, a 50, 55, 60, 65, 70 y 75 cts.
GOBELINOS
con muy bellas escenas y colorido delicadísimo, en imitación perfecta de los famosos tapices y en todos los tamaños, desde 50 cts.
CORTINAS Y STORES
en gran variedad de estilos, desde $2.45.
SOBRECAMAS
de piqué, blancas, de magnífica calidad, a $2.45. De color, con flecos, a $2.65.
Damascos italianos de color entero, brocados en 20 tonos distintos, al precio especial de $1.55.
Damascos "Sunfast", en preciosos matices y gran variedad de estilos, a $1.35.
Cañamazos propios para cortinas, en color entero o matizados, desde 30 cts.
Terciopelos de 50 pulgadas, propios para cortinas, en todos los colores: desde $1.90.
TAPETES
italianos, de yute, en todos los tamaños y gran variedad de diseños, desde $4 50.
De terciopelo de color entero y con cenefas, en muy diversos matices.
UNA OFERTA EXCEPCIONAL
HOLANES ESTAMPADOS
en preciosos matices y dibujos. El corte de cinco varas, a 90 centavos.
WARANDOL DE COLORES SOLIDOS
en 50 colores diferentes. El corte de cuatro varas, a 60 centavos.
Tres Ofertas de Toallas
Toallas inglesas de espléndida felpa blanca, con cenefas en color. Media docena, $1.50.
Toallas también inglesas, de tamaño grande, blancas. La media docena, a $2.50; con ribetes de color, a $2.80. la media docena.
Un surtido muy variado de sombrillas
Sombrillas japonesas, de encantadores matices, en seis estilos diferentes... Sombrillas muy atractivas de cretona de fantasía... Sombrillas de seda de color entero y con bordados matizados en varios estilos... Sombrillas de seda con bellísimas estampaciones modernas... etc. Todas a precios estrictamente de importación veraniega. También presentamos un surtido, en negro y en colores, de Paraguas de seda y algodón.

LA CAMARA DE COMERCIO AMERICANA APOYA LA PETICION DE QUE SE HAGA LA ECONOMIA DE LA LUZ DEL DIA

Trató la aludida Colectividad del acuerdo del Clearing House de imponer un impuesto a los cheques procedentes del interior de la República.—Almuerzo en la finca de Ward

Ayer al mediodía en el Club Americano se celebró la junta semanal reglamentaria de los directores de la Cámara de Comercio Americana de Cuba. Prácticamente todos los componentes de la directiva actualmente en la Habana asistieron a la sesión. El Presidente Hartenstein, que acaba de regresar de Washington, en cuya ciudad asistió a la sesión anual de la Cámara Nacional de Comercio, presidió la junta. Los señores G. P. Rhineberg, Jefe de Exportación de Mennen Co., y Phillip E. Gross, Jefe de Exportación de la California Packing Co., concurrieron como invitados de honor.

El Presidente Hartenstein habló referente a su visita en Washington al director General de Correos Mr. New y su ayudante Mr. Glover con quienes había discutido la reciente abrogación del Convenio de Bultos Postales entre Cuba y los Estados Unidos. Mr. Hartenstein agregó que la actitud de los funcionarios del Gobierno Americano se inclinaba decisivamente en pro de continuar una activa propaganda para reanudar el Convenio de Bultos Postales entre ambos países.

El Vice Presidente Anderson informó que de cuarenta a cincuenta aceptaciones se habían recibido para el almuerzo que Mr. George S. Ward les dará a los directores de la Cámara y sus esposas en su finca cremería Patricio el domingo diez de este mes, manifestando que los concurrentes a dicho almuerzo saldrían juntos de la Coronela a las 11 de la mañana, en vez de las 11:30 como anteriormente se había dicho. De esta forma todos podrán llegar a la finca Patricio en tiempo oportuno para cumplir el programa de preparativos ideado por Mr. Ward.

El Vice Presidente Ulbricht hizo mención de la actividad actual de la Cámara de Comercio de Cuba en conjunción con la Lonja del Comercio a fin de lograr se implante en Cuba la economía de la luz del día. Se propuso y fué aprobada una moción relativa a que la Cámara respalde esa petición.

Se dió lectura a varias comunicaciones y a continuación se leyeron los informes rendidos por los distintos Comités. El Director Pérez del Comité de Impuestos y Aduanas llamó la atención de los directores hácia la proyectada disposición del Habana Clearing House que los cheques del interior de la isla deberán abonar a los bancos una comisión de 1|10 del 1 por ciento. El señor Pedro Schellens explicó las razones que asisten a los bancos que tienen sucursales a través de toda la isla para abolir el privilegio gratuito de que gozan los cheques intervenidos, agregando que el sistema había asumido ya un carácter abusivo y también manifestando que la nueva disposición obviará en parte los riesgos que los bancos habían tenido que asumir anteriormente.

Los invitados de honor, señores Rhineberg y Gross, hicieron uso de la palabra brevemente, expresando en ellas el interés que ambos habían tomado en los asuntos comerciales discutidos en la sesión por la Directiva.

Para Jovencitas
$8
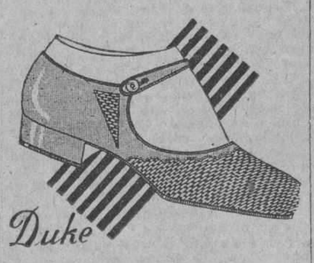
Duke
Piel beige, con pajilla blanca y beige. Diferentes estilos, lo mejor de la Habana, a $7, $8 y $10
LA GRANADA
S. RAFAEL 16 MERCADAL Y CO. HABANA
SAN RAFAEL 16

OTRO ARROLLADO EN EL PARQUE DE LA FRATERNIDAD

Al señor Oscar F. Herrera le han robado de su casa, con fractura, alhajas valuadas en $450

El tranvía número 530, de la línea Santo Suárez Muelle de Luz, cuyo motorista se nombra Isidoro Fernández Reyes, arrolló en el Parque de la Fraternidad, frente a la calle Cienfuegos, a José Joaquín Pérez, vecino de Apodaca 12, causándole contusiones y desgarraduras diseminadas por el cuerpo de las que fué asistido en el primer centro de socorros. Quedó el libertad el motorista por estimarse casual el hecho.

Otro arrollado. — En Infanta y 10 de Octubre, un carro de mudanzas, arrolló a Francisco Fostero Gómez, de 70 años de edad y vecino de Línea 111 y medio, causándole contusiones en la cabeza y fractura de la décima costilla.

Robo en el Vedado. — En la casa del señor Fausto García Menocal, hermano del general Menocal y vecino de 27 y A, sustrajeron los servicios sanitarios. Fué detenido por sospechas de que fuera autor del hecho José González Barreiro, de Pogolotti, 143, el cual agredió al vigilante Entrialgo, rompiéndole la guerrera. Ingresó en el Vivac.

Robo de alhajas. — Denuncio Oscar Fernández Herrera, vecino de Salud 32, que violentando la puerta de entrada de la casa y un escaparate, le sustrajeron alhajas por valor de $450.

NUNCA SE HA VISTO
Tanta rebaja en todas nuestras existencias, por estar haciendo grandes reformas y para dar cabida a nuevas remesas que estamos a recibir.
En Joyería Fina, Porcelanas de Sevres, Artículos de Plata, Lámparas para Sala y Comedor, Bronces Artísticos y toda clase de artículos de nuestro giro.
"LA ESMERALDA"
SAN RAFAEL 1. TELEFONO A-3303.

M.E.C.D. 2016

PARA ELLOS Y PARA ELLAS

Por la Doctora Herminia Planas

Secretos de una Parisiense. Conocete a ti Misma

Aviso importante: Para todo lo relacionado con este Consultorio, diríjase al Apartado 1010. (Redacción del DIARIO DE LA MARINA).

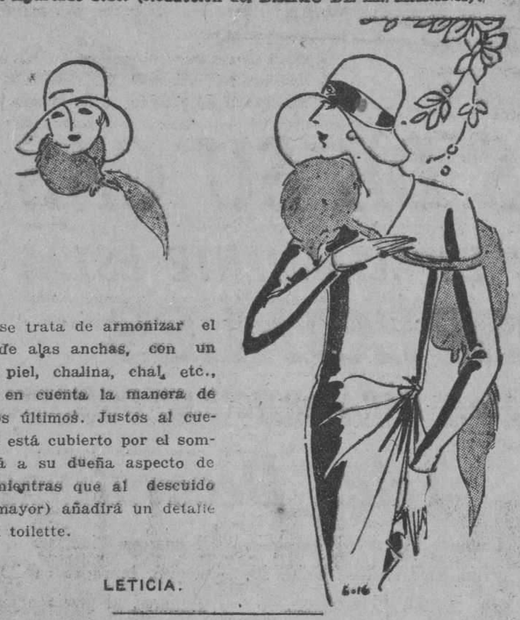

Cuando se trata de armonizar el sombrero de alas anchas, con un cuello de piel, chalina, chal, etc., se tendrá en cuenta la manera de llevar estos últimos. Justos al cuello, que ya está cubierto por el sombrero, dará a su dueña aspecto de enferma, mientras que al descuido (grabado mayor) añadirá un detalle gentil a su toilette.

Suya,

LETICIA.

ILUSIÓN

En noche venturosa yo soñaba
que una virgen sus brazos me tendía,
y su acento cual suave melodía
dulcemente en mi estancia resonaba.

Esta visión del cielo contemplaba
absorto de tan bella compañía,
que mirándome siempre sonreía
y con voz armoniosa me llamaba.

Trémulo, conmovido, subyugado
por fuerza irresistible y misteriosa,
en brazos me lancé de la visión...

¡Infeliz!... Por mi mal después he hallado
que aquella imagen pura y tan hermosa
no era más que una sombra, una ilusión.

ALFONSO AYXALA.

Futuro próximo. —Los anillos de boda pueden ser lisos, labrados o en forma de cintillo de brillantes (cosa que se está usando bastante), de platino, de oro o de ambos metales preciosos. La cifra va por dentro, aunque no es indispensable. Si va a la joyería de "Cuervo y Sobrinos", San Rafael y Aguila, podrá ver el variado y selecto muestrario, me parece que desde 10 pesos en adelante.

Una enfermita. — Se trata de huevos fritos en agua hirviendo (en vez de manteca) eso es todo.

Muchas gracias por las copias anunciadas, y ¡que se mejore!

Patriotismo. —Verdadero sentimiento patrio es favorecer, cada uno en la medida de sus fuerzas, el desenvolvimiento de las industrias nacionales. Y gratísima era obligación cuando se trata de productos de primera calidad elaborados en el propio país, como sucede con los productos de belleza conocidos con el nombre de "Un Amor en Venecia".

En realidad son exquisitos y podemos enorgullecernos los cubanos, cuando de visita en suelo extranjero, ofrecemos como obsequio delicado cualquiera de los artículos de tocador de los varios que incluye la denominación de "Un Amor en Venecia": Polvos olorosos para la cara, en tres tonos; polvos de talco en preciosa caja dorada propia de un regalo, los famosos jabones, el agua de Colonia, la loción, etc.

Y sobre todo, a precios muy económicos, como que no se tienen que pagar derechos de Aduana!

TRES NUEVAS DANZAS

Un bailarín egipcio, M. Moros, agregado a la compañía teatral de Mme. Cecil Sorel, ha bailado a guisa de demostración, ante el Sindicato de profesores de baile de París, tres danzas nuevas, importadas, naturalmente, de Norte América y que, según dice harán furor en el presente año.

Se llaman: **heebie jeebies, new blues y new black bottom;** son una adaptación de fórmulas coreográficas inéditas al **fox trot, al blues** y al **black bottom.**

El **heebie jeebies,** que debe su nombre a un grito de guerra de cierta tribu negra, se baila deslizándose en movimientos giratorios y en pasos de costado.

El **new blues** es un blues de cadencia redoblada. Se compone de seis figuras, una de las cuales consiste en una **media vuelta a la derecha** del más gracioso efecto.

El **new black bottom,** tal como se practica en los Estados Unidos, se baila con un rápido balanceo de caderas, que no tiene nada de brutal ni de furioso.

Liliam— La pomada "Liliana" para fortalecer el cabello y evitar las canas, es de fabricación casera, más bien un remedio que artículo de tocador. No sólo inofensiva para la salud, sino medicinal y muy sencilla en su elaboración.

La vende "El Encanto" a dos pesos el bote. Departamento de perfumería.

MUTUALISMO.

Un caballero de industria, que sólo vivía del dinero que pedía prestado a unos y otros, sin devolverlos jamás, dirigióse un día a San Francisco de Sales, y le rogó que le prestase veinte escudos. El prelado le dijo dulcemente:

—Aquí tiene usted diez, que se los regalo, querido caballero, en lugar de prestarle veinte. Tómelos: ganará usted en ello y yo también.

Un cubanito. —La mayoría es a los veintiún años. Puede arreglar su ciudadanía en el Consulado cubano comprobando su nacimiento en Cuba por medio de su acta de nacimiento o partida de bautismo. No encontrará inconveniente alguno. ¡Buen viaje!

AQUI ESTOY

¿Por qué aguardas con impaciencia las cosas?

Si son inútiles para tu vida, inútil es también aguardarlas.

Si son necesarias, ellas vendrán y vendrán a tiempo.

¿Crees tú que el destino se equivoca? ¿Piensas que el manzano dará una manzana menos de las que debe de dar en la estación?

—No hay mayor cobardía que abusar de la debilidad femenina.

RAZON DE PESO.

—Conque la opinión de usted es que todos los maridos pegan más o menos a sus mujeres, ¿no es eso?

—Sí, señor.

—Pues bien; yo aseguro a usted que jamás se me ha ocurrido la idea de pegar a la mía.

—¿Es un ángel su mujer de usted?

—No; es que tiene mucha más fuerza y yo saldría siempre perdiendo...

Pensamiento. — No me dice su condición, si es señorita o señora, pero, de todos modos lo más acertado siempre es consultar al médico. Pudiera ser anemia, sin que me atreva a asegurarlo. Para lo cual le convendría un tónico, que también debería recetar el médico. Tal vez lo de la nariz tenga el mismo origen, aunque puede remediarlo con duchas nasales de agua y sal de cocina. Estos lavados, muy higiénicos, pueden hacerse sin aparato alguno. Basta quie apriete con un dedo una ventana de la nariz y absorba el agua salada por la otra ventana. Aunque en los primeros ensayos no tenga buen éxito, insista en el procedimiento hasta que logre absorber el agua por una ventanilla y soltarla por la otra, alternado. Es excelente y hasta se desechan los catarros, rebeldes, de ese modo.

Don Ambrosio. —Muy interesante todos los informes que podría darle de estas maravillosas **Aguas de Cestona** para los biliosos, neurasténicos, etc., pero el espacio es corto. Tengo unos lindos folletitos con fotografías en colores del famoso Balneario radicado en Guipúzcoa, España, que le remitiré si mando sobre franqueado.

VARIACIONES SOBRE EL AMOR.

El amor el es deseo de lo desconocido, llevado a la exasperación. —Petiet.

Toda estratagema es permitida en amor. A veces un hombre finge estar celoso, para impedir que su amada lo esté de él; y a veces también la acusa de infidelidad, para ocultar mejor la suya. —G. Walsh.

En la vejez del amor, como la de la edad, se vive todavía para los males, pero ya no se vive para los placeres.— La Rochefoucauld.

—Para pocos nació el que solamente es útil a las gentes de su tiempo.

Empañadas y chiviricos. —Para tres cuartos de libra de harina de Castilla se calculan: una cucharada de manteca y otra de mantequilla, dos huevos crudos, una cucharadita de baking powder, una grande de vino seco, media copa de agua endulzada y un polvito de sal. Toda la harina se echa en la mesa, y se va alternando con la manteca, mantequila, agua y vino seco, se amasa bastante rato, sobando bien la masa, se extiende con el rodillo, se le añade el baking powder.

Se deja reposar la masa dos horas en la nevera o en un lugar fresco; pasado ese tiempo se amasa de nuevo y se le puede agregar, si hiciera falta, un poco más de mantequilla, se forman las empanadas colocando en el centro el relleno, éste puede hacerse con picadillo de ave o de puerco. Se freirán en una sartén muy llena de manteca y a fuego vivo. Si sobrara masa después de hechas las empanadas se puede hacer con ella los chiviricos. Se extenderá la masa lo más delgada posible, se cortarán tiras en las que se formarán dibujos con el cuchillo y se freirán como las empanadas procurando que queden dorados y muy crocantes, después de colocados en la fuente se empolvarán con azúcar fina.

LA
REINE DES CRÈMES
Maravillosa Crema de Belleza
Indispensable para el tocador
ESENCIA, JABON, LOCIÓN, POLVOS, ARREBOLS, LAPIZ PARA LABIOS, TINTURAS, ARTICULOS DE MANICURA, ETC.
J. LESQUENDIEU, PERFUMISTA - PARIS
Agentes: Félix LEROY et Cie, Apartado 1143, HABANA

PARA SUS ANUNCIOS
INFORMESE CON
HIGINIO GARCIA Y GARCIA
DOMINGUEZ, 7 CERRO. TELEFONO: A-3176

CRONICA CATOLICA

POR L. BLANCO

Sepelio del Pdte. de la Adoración Nocturna de la Habana

El sepelio del señor Presidente de la Sección Adoradora Nocturna de la Habana constituyó una sentida manifestación de duelo en la cual tomaron parte los diversos elementos que integran la católica sociedad habanera.

Una vez fallecido fué amortajado por sus queridos hijos con el hábito de San Francisco, como Hermano Discreto de la Venerable Orden Tercera de San Francisco de la Habana, y depositado en capilla ardiente en la sala principal de su domicilio particular por haber renunciado a los honores que querían tributarle los veteranos a cuyo efecto se personó en su domicilio el Presidente de los mismos, general Pedro Betancourt, al cual sus hijos hicieron saber la voluntad del finado, renunciando a tódo honor, pues deseaba ser enterrado en la humildad de los hijos de San Francisco y de San José de Calasanz de cuyas órdenes religiosas era hermano, dignidad alcanzada por los méritos contraídos para con las mismas en sus apostólicos trabajos.

Durante toda la noche le dieron guardia los terciarios franciscanos, los Escolapios hijos de San José de Calasanz, los Veteranos entre ellos su Presidente y los Adoradores Nocturnos que rezaban a cada hora de guardia el Santo Rosario y el Salmo "De Profundis" por su eterno descanso.

A las cinco de la tarde del martes día 5 del actual fué conducido al Cementerio de Colón en una sencilla carroza.

Al llegar a la calle ocho y 23 en el Vedado, la Sección Adoradora Nocturna de la Habana presidida por el Vicepresidente señor Gabriel Blanco, dió guardia de honor al Cadáver hasta que recibió sagrada sepultura.

La bandera de esta corporación la portaba el estimado comerciante señor Jesús Lanza, Jefe del Quinto Turno de esta Sección Adoradora.

A la entrada del Cementerii de Colón fué recibido el cadáver por Mons. Manuel Arteaga y Betancourt, Provisor y Vicario de la Archidiócesis de la Habana en representación del Prelado de la Archidiócesis, ausente en Pinar del Río; por Mons. Francisco Abascal, Director Espiritual de la Sección - Adoradora Nocturna; Mons. Gerardo Ortega, Capellán del Cementerio; Mons. Juan José Lobato, Capellán del Cuarto Turno de la Adoración; Mons. Eustasio Fernández en representación de los Pajes del Santísimo Sacramento; Mons. Guillermo González Arocha en representació del Cabildo Catedral; Mons. Ricardo Encina, Muy Rvdo. P. Santiago Ollé, Vicario de las Escuelas Pías de Cuba y Presidente de la Asociación de Antiguos Alumnos, a quien acompañaban los rectores y comunidades de las Escuelas Pías de la Habana y Guaabacoa; Rvdo. P. Pablo del Olmo, Capellán del Tercer Turno de la Adoración Nocturna; P. Celestino Rivero, Capellán del Segundo Turno; P. Lorenzo M. Spirali, Capellán del Quinto Turno; Muy Rvdo. P. Antonio López, visitador de los Paules y varios miembros de la Comunidad de la misión de la Merced; Rvdo. P. Guillermo Basterrechea, O. F. M. Vicario de los Franciscanos de la Habana; Rvdo. P. franciscano Angel Madariaga, Presidente de la Residencia Seráfica de Casa Blanca, Rvdo. P. Dr. Antonio Melo y Tomás Soloeta por la Comunidad franciscana de Guanabacoa; Rvdos. PP. Larrea, Rentería y otros.

El Directorio de la Venerable Orden Tercera de San Francisco, presidido por su Ministro doctor Arturo Fernández; Presidente y Director de la Federación Mariana de la Anunciata doctor Ramón G. Echevarría y P. Jorge Camarero; el Consejo de San Agustín 1390 de los Caballeros de Colón, representado por su Gran Caballero señor Antonio Alegría y Fernando Arrojas; el Colegio Luz Caballero de Guanajay representado por su Director Pedro Freixas y una nutrida comisión de alumnos; el honorable señor Alcalde de Guanabacoa señor Massip; el ex-Alcalde de la misma señor Beltrán; los señores Loynaz del Castillo, Miguel Coyula, Méndez Peñate, Aurelio Hevia, Vigoa, general Piedra en representació del Consejo Nacional de Veteranos; brigadier Lores; Dr. Mariano Aramburo Machado; señor Castelló Montenegro en representación del Vicepresidente de la República Carlos de la Rosa; Remigio C. Mira por la "Asociación Eucarística Popular"; Francisco de Paula Garrido por la Asociación de Propaganda Eucarística de la Habana; Venerable Orden Tercera de San Fracisco; Asociación de Antiguos Alumnos de las Escuelas Pías de Cuba; señor Javier Catalá y Morán, distinguido Caballero de Collón y primo del finado; Hermandad de la Venerable Orden Tercera de San Francisco; señor Juan Fernández Arnedo, Rector de la Archicofradía del Santísimo de la Catedral y numerosos católicos y amigos del finado que concurrieron a rendirle el postrer tributo de su amistad.

Fué conducido el cadáver a la capilla central cantádose durante el trayecto el oficio de difuntos por el clero y los adoradores nocturnos de Jesús Sacramentado.

En la Capilla Central los cantantes PP. Rentería y Larrea y el señor Marcos Uribiarte interpretaron un soleme responso oficiando Mons. Manuel Arteaga y Betancourt, Provisor y Vicario de la Archidiócesis de la Habana.

En igual forma fué transportado el cadáver hasta el panteón particular donde Mons. Arteaga rezó el responso final siendo a continuación depositada la caja en la bóveda sepulcral en cuyos momentos el abanderado de la Sección Adoradora Nocturna señor Jesús Lanza presentó la bandera e inclinándola saludó al cadáver del que fué digno Presidente de la Obra Eucarística Nocturna de Jesús Sacramentado. Mientras los dolientes familiares recibían el pésame por la muerte del su querido deudo la Sección Adoradora Nocturna se retiraba pausada y solemnemente semitonando a dos coros el Salmo "De Profundis" por el eterno descanso del que fué su inolvidable Presidente.

Descanse en la Paz del Señor, el caballero cristiano e hidalgo patriota, que durante su vida tuvo por norma de su conducta el servicio de Dios, el de la Patria y el de su familia, sembrando por doquiera el bien con su ejemplo de católico práctico y de heróico soldado de la patria y amante padre de familia.

Día 7 De Junio

Este mes está consagrado al Sacratísimo Corazón de Jesús.

Stmo. Corpus Christi.—Santos Pablo, obispo; Pedro, Abencio y Sabiniano, mártires; Roberto, abad y confesor; Santa Genivera, virgen y mártir.

Santos Pedro, Abencio y Sabiniano, mártires; San Eulogio, testigo ocular de sus triunfos, compañero después en el martirio, nos ha dado una relación histórica y hechos de estos gloriosos héroes. Pedro, sacerdote, dice, natural de Ecija, ciudad considerable en la Andalucía, Abencio, natural de Córdoba, vivía dedicado enteramente al servicio del Señor en el monasterio de San Cristóbal. Sabiniano, originario de Frogran, en el territorio de Córdoba, del lado de las montañas, se había consagrado a Dios en un monasterio, donde hacía muchos años que observaba la vida austera, contemplativa y penitente de un perfecto religioso.

Estos tres bienaventurados expresados, se hallaban en Córdoba en tiempo que Abderramán y sus ministros querían forzar a los cristianos a que renunciasen la fe de Jesucristo, y abrazasen los errores de la secta mahometana; pero, armados todos de aquel valor y espíritu que constituye el carácter de los héroes cristianos, se presentaron al juez y le manifestaron que profesaban la fe de Jesucristo. El juez hizo caer contra todos una misma sentencia de muerte, y fueron decapitados el día 7 de Junio del año 851.

LA FIESTA DEL CORPUS CHRISTI

El jueves siguiente a la fiesta de la Santísima Trinidad, celebramos la fiesta del **Corpus Christi** o del Santísimo Sacramento.

El **Corpus Christi,** nos dice que en esta solemnidad adoramos el cuerpo la carne viviente de Jesucristo, substancialmente presente en la Eucaristía, bajo las especies sacramentales e íntimamente unido a su divinidad. El nombre de **fiesta del Santísimo Sacramento** nos recuerda que rendimos homenaje a la presencia real y perpetua de Jesucristo bajo las especies consagradas.

Un calendario del siglo IV o V menciona en el 24 de marzo, una **fiesta llamada Natalis Calicis,** creyendo algunos que esta expresión designaba la institución de la Eucaristía. De hecho, durante largos siglos, la institución de este adorable sacramento no se conmemoró sino en la Misa de Jueves Santo que con mucha frecuencia corresponde al 24 de Marzo. Pero, en el siglo XIII, sirviose Dios de la humilde religiosa la bienaventurada Juliana de Mont-Cornillón, para establecer en su Iglesia una fiesta especial en honor al Santísimo Sacramento, que primeramente se celebró en Liejá, y que, en 1264, a raíz del milagro eucarístico de Bolsena, el Papa Urbano IV extendió a la Iglesia Universal, fijándola en el jueves siguientes al domingo de la Santísima Trinidad.

La ceremonia particular de esta fiesta, es la procesión en que se lleva en triunfo una hostia consagrada en la Misa solemne del día. Esta procesión fué introducida a principios del siglo XIV, recomendándola el Concilio de Viena en 1311, y contribuyendo a que la adaptasen todas las Iglesias del mundo católico las indulgencias con que la enriqueció el Papa Juan XXII, que gobernó la Iglesia de 1316 a 1334.

Con la fiesta y procesión del **Santísimo Corpus Christi,** ante todo quiso la Iglesia afirmar su fé en la real presencia eucarística de Jesucristo, protestando solemnemente contra las negaciones de Berengario, Lutero y otros. Quiere además desagraviar a nuestro Señor de los ultrajes e injurias que recibe en el Santísimo Sacramento del altar. Finalmente, en este día comprenden los fieles cuanto le place al Salvador salir de su tabernáculo para bendecir las moradas, apareciendo entre la muchedumbre como en el tiempo en que recorría las aldeas y campiñas palestinas.

El Oficio del Santísimo Sacramento lo compuso Santo Tomás de Aquino, por sobre nombre Doctor Angélico, a causa de la sublimidad de su doctrina. El Oficio rebosa piedad ciencia teológica y sagrada poesía; los cantos son de una melodía magestuosa, pareciendo que se oyen palabras inspiradas por el Espíritu Santo. Sólo podemos señalar aquí las Antífonas del Magnífica y los himnos.

La antífona de la primera Vísperas celebra la suavidad del Señor, manifestada por la del Pan eucarístico; más, para gustar su dulzura, y recoger los frutos de salud es necesario acercarse a él con el hambre espiritual de un humilde y ardiente deseo. La antífona de las segundas Vísperas es un grito prolongado de reconocimiento por el sagrado banquete de la Eucaristía, memorial viviente de los padecimientos del Salvador, fuente abundante de gracias para el alma y prenda de la gloria venidera aún para el cuerpo.

El **Sacris solemnis** de Martínez es un canto triunfal que en términos poéticos describe el relato de la última cena, enumerando luego los grandes beneficios traídos a la tierra en aquella noche preciosa.

El **Verbum supernum** describe también la institución de la Eucaristía con las gracias que nos obtiene este adorable Sacramento, la cuarta estrofa, en particular, resume de manera completa y con gracioso laconismo el misterio de Jesús, compañero, alimento, rescate y recompensa del hombre. El **Pangelingua,** de Vísperas, pinta el misterio de la fe en una profunda y concisa doctrina; las dos últimas estrofas **Tantum Ergo** ... son la conclusión obligada de todas las exposiciones y bendiciones del Santísimo Sacramento.

Las partes de la misa de este día, celebran las infinitas excelencias del Santísimo Sacramento de la siguiente manera:

El Introito, con los acentos del Salmista, loa las bondades del Dios de Jacób; aquella flor del trigo y aquella miel que destilaban las peñas con que alimentaba a su pueblo, son las inefables dulzuras del Dios de la Eucaristía, llamado en nuestros Libros Santos, el trigo de los elegidos y la piedra del desierto. El Gradual y Aleluya cotejan ambos Testamentos. En el Gradual, el Salmista ensalza la infinita bondad del Señor, de quien esperan el alimento todas las criaturas; en el Aleluya, el Salvador mismo se presenta a nosotros como el verdadero alimento que nos une con Dios. El Ofertorio tomado del Libro del Levítico, habla de la santidad que el Señor exigía de los Sacerdotes de la Antigua Alianza, de lo que se deduce a fortiori cual debe ser la santidad de la nueva ley. La Comunión anuncia, según San Pablo en la Epístola, cuáles deben de ser nuestras disposiciones para recibir el cuerpo del Señor.

Nuestra Santa Madre la Iglesia, ha dado a la festividad del **Corpus Christi,** una Octava, a modo de las Octavas de Navidad, Epifanía, Pascua, Ascensión y Pentecostés. Durante ocho días seguidos repite la Iglesia los mismos cantos en honor de la Sagrada Eucaristía, y proporciona a los fieles el modo de estudiar esta prenda inefable del Amor de un Dios. Anima además todas las manifestaciones del Santísimo Sacramento.

Las formas particulares del culto eucarístico son:

La ofrenda del Santo Sacrificio de la Misa, las visitas al Santísimo Sacramento, las exposiciones, bendiciones, procesiones, etc. En la Santa Misa, Dios Padre es adorado alabado, reverenciado, invocado por medio de su unigénito Hijo, nuestra Víctima y nuestro Sacerdote; no hay para los fieles una práctica más excelente que la de asistir a esta ceremonia uniendo sus sentimientos e intenciones con las disposiciones mismas de Jesús.

En el tabernáculo santo conservanse hostias consagradas para la administración del Sacramento a los enfermos y para consuelo de las almas piadosas que practican la visita del Santísimo Sacramento. En ciertas ocasiones, la Hostia Santa, encerrada en la custodia, es colocada en el tabernáculo como en un trono donde Nuestro Señor espera los homenajes, adoraciones y reparaciones del pueblo cristiano; son las llamadas exposiciones solemnes del Santísimo Sacramento.

Adoremos y ensalzemos a Jesucristo en todos los días de nuestra vida y muy especialmente en la festividad del **Corpus Christi** y su Octava.

GUARDIA DE HONOR DEL CORAZON DEL TEMPLO DE LA MERCED

PROGRAMA

DIA 14. — A las ocho a. m. Misa cantada con exposición de S. D. M., sermón y después de la misa, piadoso ejercicio del Tríduo y Reserva.

DIA 15. — Los cultos de este día serán los mismos del día anterior.

DIA 16. — Los cultos de este día serán los mismos del día anterior.

DIA 17. — Fiesta del Sagrado Corazón.

A las siete y media. Misa de Comunión general que celebrará el R. P. Antonio López Aguirre, Visitador de la Isla de Cuba, será armonizada con piadosos cánticos, seguidos del Tríduo.

A las nueve a. m. — Misa solemne y sermón por el R. P. Florencio García, C. M.

A las cinco y media p. m. — Rezo del Santo Rosario, Plática, Acto de Consagración y cánticos al Sagrado Corazón de Jesús, procesión de S. D. M. por las naves del Templo.

El domingo, día de la fiesta, quedará expuesta S. D. M. todo el día y velarán por turno las señoras Celadoras de la G. de H.

Las personas que deseen ingresar en la Archicofradía de la Guardia de Honor, pueden hacerlo en todos estos días del Tríduo.

Los que tengan a bien contribuir para el costo de los hermosos ángeles y demás nuevo decorado del altar del Sagrado Corazón pueden dirigirse al P. Director.

El día 18 a las ocho y media, Honras Fúnebres por todos los difuntos de la Archicofradía.

"EL DESEO"
Galiano entre Virtudes y Animas. Telf. A-9506.
No se confunda.
Busque las Vidrieras Que Dicen EL DESEO

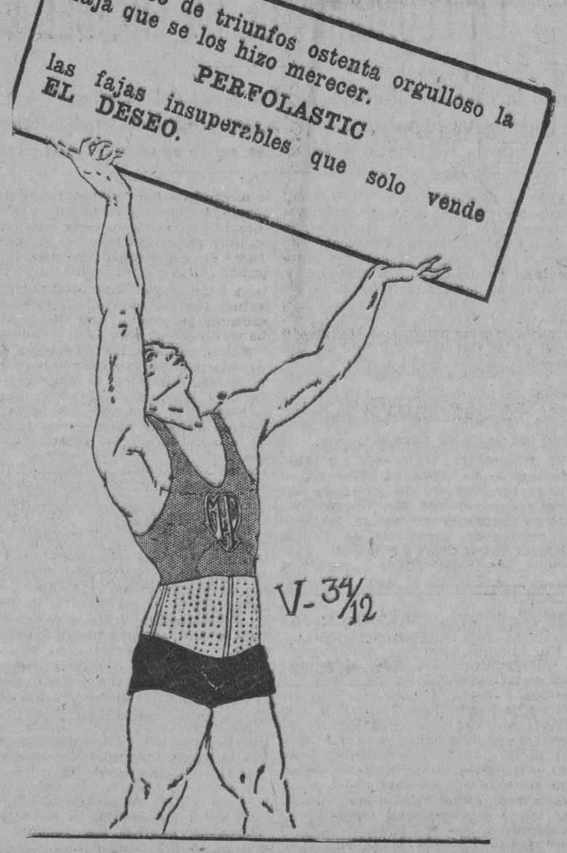

Tenemos muchos modelos de fajas de goma pura con perforaciones. Damos garantía por el tiempo que debe durar cada faja.
Hacemos envíos al interior libre de franqueo.
"EL DESEO"
Suscríbase al DIARIO DE LA MARINA

El Estreñimiento
Debilita los Organos Vitales
El estreñimiento mina su salud y resta a su cuerpo fuerza y vitalidad, y es causa de graves enfermedades. Uga-Sol es un genuino y suave tónico laxativo, que obra al instante. Elimina todos los venenos del cuerpo, fortifica los intestinos y alivia el estreñimiento. Uga-Sol limpia la lengua y purifica el aliento, alivia los dolores de cabeza, vértigos, biliosidad, gases del estómago e intestinos, limpia la piel cetrina y barrosa, mejora el apetito, ayuda a la digestión y restaura la fuerza y vigor a los órganos vitales. De venta en todas las droguerías, farmacias y bóticas. Distribuído por Duarte & Co., Habana.
Uga-Sol

Enfermedades del PECHO
TOS — Catarro, Sufocaciones
ASMA — Resfriados antiguos
LARINGITIS - BRONQUITIS - Enfisema
INFLUENZA - Ronquera - ESPUTOS de SANGRE - TUBERCULOSIS
CLOROSIS - Pleuresía - ANEMIA
Sudores Nocturnos
Curación Segura
por el tratamiento a la
BACILLINE RAVENET
21, Rue Vaugelas, PARIS
la cual ha curada milares de enfermos desesperados.
Vendese en Habana: Farmacias Ernesto SARRA, Manuel JOHNSON y todas buenas farmacias.

Medias de Seda Van Raalte . . a $ 1.65
Holán de hilo en colores. . . . . a $0.46
Crepé meteoro de seda, todos colores. . . . a $ 1.85
Crepé estampado con óvalos. . . . . a $ 2.15
Bolsas de piel en colores. . . . . a $ 1.35
ALMACENES BANGO GUTIERREZ Compostela 109 esq. a Ricla A-3372

CULTO CATOLICO PARA HOY

En la Catedral, a las 9 a. m., Misa solemne con exposición de Su Divina Magestad. A las 5 de la tarde, estación, Santo Rosario, sermón, procesión del Santísimo, bendición y reserva.

En el templo de Reina, a las 8 a. m., Misa con exposición de Su Divina Magestad, después de la Misa, bendición y reserva.

En San Francisco, a las ocho, solemne novenario en honor a San Antonio de Padua. A las 9 a. m., Misa solemne y sermón. A las 7 y media p. m., solemne novenario en honor a San Antonio de Padua.

En la Parroquia del Vedado, a las 7 y media a. m., Misa de Comunión general. A las 9 a. m., Misa solemne. A las 5 de la tarde, exposición, Santo Rosario, sermón, procesión, bendición y reserva.

Con estos cultos concluyen los solemnes de los "Quince Jueves" en esta Parroquia.

En la Iglesia Dominica del Carmelo, a las 5 de la tarde, los piadosos ejercicios de los "Quince Jueves".

En los Misioneros del Espíritu Santo, a las 7 y media de la mañana, y a las cuatro y media de la tarde, los piadosos ejercicios de los "Quince Jueves".

En las Madres Eucarísticas, a las 5 de la tarde, los piadosos ejercicios de los "Quince Jueves".

En San Nicolás de Bari, la solemnísima función semanal al Santísimo Sacramento, por la Cofradía de los "Jueves Eucarísticos".

Por la mañana, a las 7 y media. Por la tarde, a las 5.

En las Reparadoras, además de la Adoración diurna, hay otro de 7 de la noche a once de la misma, por la Asociación Eucarística popular, la cual invita a los fieles, tanto señoras como caballeros.

Ejercicios del novenario en honor al Sacratísimo Corazón de Jesús, en las Parroquias de Marianao y Santo Cristo, de la Habana, a cargo de los Padres Agustinos de Norte-América.

Ejercicio del Mes del Sagrado Corazón de Jesús, en las Iglesias de San Nicolás, Monserrate, Jesús, María y José, Santo Angel, Santo Cristo, Nuestra Señora del Pilar y Quemados de Marianao.

Hoy en todos los templos parroquiales y conventuales, se conmemora la festividad del Santísimo Corpus Christi, con Misa solemne, sermón y procesión.

DIA FESTIVO

Hoy es fiesta de precepto.

Hay obligación de oír Misa y abstenerse de trabajar.

En los templos y capillas, públicas y semipúblicas, se celebran las mismas Misas, que se acostumbran a decir los domingos.

Y a las mismas horas.

CULTO CATOLICO PARA MAÑANA

En la Catedral, solemne función al Santísimo Sacramento por el Jubileo Circular.

En el templo de Reina, a las 8 de la mañana, la solemne función mensual de la Congregación de Jesús Crucificado y su Madre Dolorosa.

Predica el Director, R. P. Joaquín Santillana, S. J.

Después de la Misa, incensación del altar de Jesús Crucificado y su Madre Dolorosa.

Después de la Misa de 9, se impondrán medallas a los nuevos socios.

A las 5 de la tarde, exposición, estación, Santo Rosario, ejercicio del Mes del Sagrado Corazón de Jesús, bendición y reserva.

En San Francisco, a las 8 a. m., Misa cantada y novenario en honor a San Antonio.

A las 9 a. m., Misa cantada a Jesús Nazareno.

A las siete y media de la noche, el solemne novenario en honor a San Antonio.

En el templo del Santo Cristo, a las 5 y media de la tarde, exposición, estación ,Santo Rosario, plática, novena al Sacratísimo Corazón de Jesús, bendición y reserva.

En la Parroquia de San Nicolás de Bari, a las 7 a. m., los piadosos ejercicios del Mes del Sagrado Corazón, Misa y Comunión. A las 8 y cuarto, a. m., celebra la función mensual reglamentaria, la Congregación de Jesús Nazareno.

En la Parroquia del Vedado, solemne novenario en honor al Sacratísimo Corazón de Jesús, a las 5 de la tarde.

En la Parroquia de Jesús, María y José, a las 7 a. m., Misa y el piadoso ejercicio del Mes del Sagrado Corazón de Jesús. A las 9 a. m., celebra la función mensual, la Congregación de Jesús Nazareno, a las 9 a. m., con Misa solemne, con exposición de Su Divina Magestad. Después de la Misa, el piadoso ejercicio de los Nueve Viernes en honor a Jesús Nazareno.

En la Parroquia de Monserrate, a las 9 a. m., exposición, Misa solemne, ejercicio del Mes del Sagrado Corazón de Jesús, bendición y reserva.

En la Parroquia de los Quemados de Marianao, a las 5 de la tarde, solemne novenario en honor al Sagrado Corazón de Jesús.

DIGESTION ASEGURADA
de todos los alimentos
ELIXIR DU Dr MIALHE
Farmacie 8, rue Favart PARIS.
del Dr MIALHE professor en la Facultad de Medicina
LAB-LACTO FERMENT MIALHE
DIGESTION
Spécial de la LECHE
José Sarra Habana 41 Teniente Rey

ESMALTE TRULINE
EL MEJOR
USELO UNA VEZ

Si viera los gérmenes que hay en la pata de una mosca
se sentiría usted presa de horror. Cargadas de microbios, las moscas lo contaminan todo.
Protéjase usted y proteja a los suyos: use FLY-TOX ahora y siempre.
Pulvericelo, espárzalo por todas partes. Es de muerte segura, instantánea para las moscas y otras plagas.
No mancha y es fragante.
Pida FLY-TOX Se vende en todas partes
Fabricante: REX RESEARCH CORP. TOLEDO, OHIO, E. U. A.
FLY-TOX
DESTRUYE LAS MOSCAS, MOSQUITOS, PULILLAS CUCARACHAS, PULGAS, CHINCHES, HORMIGAS SIN FALLAR

M.E.C.D. 2016

Teléfonos A-3716 y A-2803

Venta Obsequio

Hoy es el último día de nuestra gra n venta obsequio de

TELA ANTISEPTICA, mar ca "ESTRELLA ROJA"

VEA QUE PRECIOS!!

En 18	pulgadas	de ancho,	a $1.05	pieza	de 11	varas.
„ 20	„	„	a 1.15	„	„	„
„ 22	„	„	a 1.25	„	„	„
„ 24	„	„	a 1.35	„	„	„
„ 27	„	„	a 1.50	„	„	„
„ 30	„	„	a 1.66	„	„	„

SOMBRILLAS JAPONESAS, de tela y de papel, primorosos estilos, de gran originalidad y buen gusto, a precios su mamente bajos, desde 40 centavos hasta $1.75.

HABANERAS

Viene de la página CINCO

MATEU

EL CONCIERTO DE ESTA TARDE

Alberto Mateu.

Notable violinista.

Primer premio del Real Conservatorio de Bruselas que ha sabido honrar con los prestigios de su arte en capitales europeas el nombre de Cuba.

Joven, en el vigor de sus facultades, está llamado a cosechar lauros repetidos con las maravillas de su arco.

Un concierto ofrece hoy.

En el Nacional.

Celébrase a las cinco de la tarde con arreglo a un programa donde figura el nombre de un compositor local, Amadeo Roldán, entre los de maestros gloriosos, como Handel, como Turina, como Sarasate.

Acompañante del concertista en un magnífico Steinway será la sobresaliente profesora Natalia Torroella.

Las familias más distinguidas de esta sociedad se verán congregadas en el recital de Alberto Mateu.

Un éxito seguro.

Social a la vez que artístico.

COLEGIO SEPULVEDA

Con placer.

Lleno de satisfacción.

No de otra manera podría yo consignar un nuevo triunfo alcanzado por el Colegio Sepúlveda.

Plantel modelo.

De la barriada del Vedado.

Presentó ocho de sus alumnos en los exámenes de ingreso que vienen efectuándose en el Instituto Provincial.

Josefina Blanco Ajuria.
Ofelia Pérez Daple.
Ana Rosa Barrera.
Paola Dubois.
Alicia Morales y de Cárdenas.
Victoria March.
Inés Maceo Centurión.
Silvia de Solo.

De ellas siete obtuvieron la calificación de Sobresaliente y una la nota de Aprovechado.

Preparadas fueron para dichos exámenes tanto por la señorita Adelina Sepúlveda como por la doctora Gloria Amador.

Directoras del plantel.

A las que felicito.

Continúa en la NUEVE

LA CASA GRANDE

FUNDADA EN 1887 — GALIANO Y SAN RAFAEL — CENTRAL PRIVADA M-7934

Lograron ustedes dar en el clavo, con la elección de estas Sedas y estos Vestidos Estampados". — "A su comprador en París pueden ustedes felicitarle: estos colores y dibujos son un verdadero acierto".

Semejantes expresiones, en boca de damas muy entendidas en la materia, demuestran, señora, que nuestra Venta Especial de Sedas y Vestidos Franceses Estampados es algo, de novedad y baratura auténticas, que satisface a la opinión femenina.

Quedan sólo siete días hábiles de "Quincena del Estampado". SE LO RECORDAMOS A USTED, DIRECTAMENTE, a fin de que no se le vayan de las manos... Porque estos Vestidos y Sedas, vuelan...

a $12.75 Modelos de alta elegancia, ejecutados en VELO CELANES de Seda Estampada, de atuendo vario y seductor. Costaban y cuestan aún en otras casas, 16 pesos.

a $14.75 Y a $15.75, confeccionados inmaculadamente en finísimo, etéreo GEORGETTE ESTAMPADO, que dan a la figura femenina atracción y lucimiento extraordinarios.

a $16.75 De CHIFFON, con láminas floreadas u ornamentadas en tonos de gran boga parisién; plisados en vuelitos o "tablones", última expresión del "chic" actual. (Todos para todas las tallas)

En la diaria Exposición de Sedas Estampadas, continúa el éxito estupendo del vaporoso, lindísimo Georgette, en más de 50 diseños distintos, cada uno con su colorido peculiar sobre fondos varios y oscuros.

a 2 pesos vara

Y el maravilloso Chiffón legítimo, de tal riqueza pictórica, de tan gaya sugestión para los ojos que saben apreciar estas cosas privilegiadas del arte suntuario, que nada lo puede superar. Costaba antes a $4.00; ahora

a $2.50 y $3.00

Beige y Carmelita

La talonera, de color carmelita; la pala y los cierres, de tono beige; el tacón, extra alto; y el resumen, un zapato de exquisito aspecto, que casa admirablemente con toda clase de Vestidos.

Los ejemplares que exhibe nuestro Departamento de Peletería (desde 8 pesos par) tienen todos las medidas apropiadas para la forma de pie de nuestras mujeres.

Postales y álbumes

En el mismo Departamento (por Galiano, a la entrada) donde vendemos Estuches de Papel y Sobres Elegantes, así como Sellos de Correo, todo sin recargo, tenemos a la venta también Postales muy bonitas en sepia y otros tonos sin brillo, adecuadas para enviar un recuerdo a los amados ausentes.

Y unos Albumes con vistas de La Habana, cuyo contenido condensa lo más importante de nuestra hermosa capital.

Pida que se lo muestren.

Alta de adelante, baja de atrás, que ajusta perfectamente el estómago, FAJAS de cutí brocado y elástico en los costados, que conforman la gentil figura y no ocasionan molestias. Muy baratas. Véalas en el 2º piso.

Por el mismo articulo, "La Casa Grande" le cobra menos

Para Sus Uñas Use Vd.

ECLADOR ROSADO, le da el color natural de la uña.

ECLADOR ROJO, le da un color rojo, pálido y brillante.

ECLADOR PERLA, le da un color rosa nacarado y brillante.

DR. RAMOS Y LEROY, 17 y E. VEDADO. Teléfono F-5492

RECTIFICADO EL AMILLARAMIENTO DE LA M. DE GOMEZ

Es aumentada en $8,333.33 la renta de esa propiedad. Altas de fincas urbanas al cobro

La firma propietaria del edificio comercial conocido por Manzana de Gómez, ha comuniacdo a la Comisión del Impuesto Territorial, y de conformidad con lo que dispone el Artículo 23 de la Ley de Impuestos, el aumento a 16 mil pesos mensuales de la renta de esa propiedad.

El aumento, a partir del primer trimestre del entrante año económico, será de $8.333.33.

La Comisión del Impuesto Territorial.—La Comisión del Impuesto Territorial se reunió ayer por la tarde, aceptando 500 expedientes de alta de nuevas fincas y cien solicitudes de rectificaciones de renta. Presidió el concejal señor Alvarez Buillas y actuó de Secretario el señor Francisco Castro.

Altas de fincas urbanas al cobro.—El Departamento de Impuestos ha remitido en el día de ayer a la Contaduría, los recibos expedidos por la Sección de Impuestos Territorial sobre altas de fincas urbanas acordadas por la Comisión recientemente; debiendo los contribuyentes comprendidos en la siguiente relación abonar sus recibos antes de 30 días. De no hacerlo incurrirán los contribuyentes en el 10 por ciento de recargo: Damas número 72 de Santiago Gradiélle y Capo; Concepción entre Catorce y Quince (Víbora de Antonio González; Avenida Presidente Gómez entre Durege y Serrano de José Luis Echarte y Manzana; Arellano entre Luz y Bellavista de Domingo Negrín Cabrera; Abelardo esquina a Rente Reparto Tamarindo de María Serra viuda de Lamas; Avenida Simón Bolívar número 112 esquina a Rafel Martínez Alonso de Vicente Real Ruiz.

ANUNCIAMOS

LAS ABANIQUERIAS

LA COMPLACIENTE, Presidente Zayas (O'Reilly) 73

Exhibimos finos y originales Abanicos, modelos exclusivos. Sombrillas. Collares. Objetos finos para obsequios, etc.

BOLSAS, SURTIDO ESPLENDIDO

PRECIOS EXCEPCIONALES

Tel. A-2872 "LA ESPECIAL"

Omnibus de la Habana

Servicio Interurbano

PARQUE CENTRAL - GUANAJAY - MARIEL

Los ómnibus salen a intervalos frecuentes del Salón de Espera, Parque Central. Pasaje: A Guanajay: $1.00; Al Mariel $1.25. Precios proporcionales a puntos intermedios.

Excursiones de ida y vuelta todos los Martes a Precios Reducidos.

VIBORA - SANTIAGO DE LAS VEGAS

Los ómnibus salen de Calzada de Jesús del Monte y Santa Catalina, Víbora, cada hora y media, comenzando a las 7. A. M. Pasaje: Santiago de las Vegas, 35 centavos. Precios proporcionales a puntos intermedios.

Excursiones de ida y vuelta todos los Jueves a Precios Reducidos.

SE DAN TRANSFERENCIAS DESDE TODAS PARTES DE LA HABANA

INFORMACION

Solicite información e itinerarios de los chauffeurs de nuestros ómnibus urbanos y en el paradero del Parque Central. Teléfonos: U-1011 y M-2076.

Cuesta más pero lo vale. ¡Viaje en Omnibus!

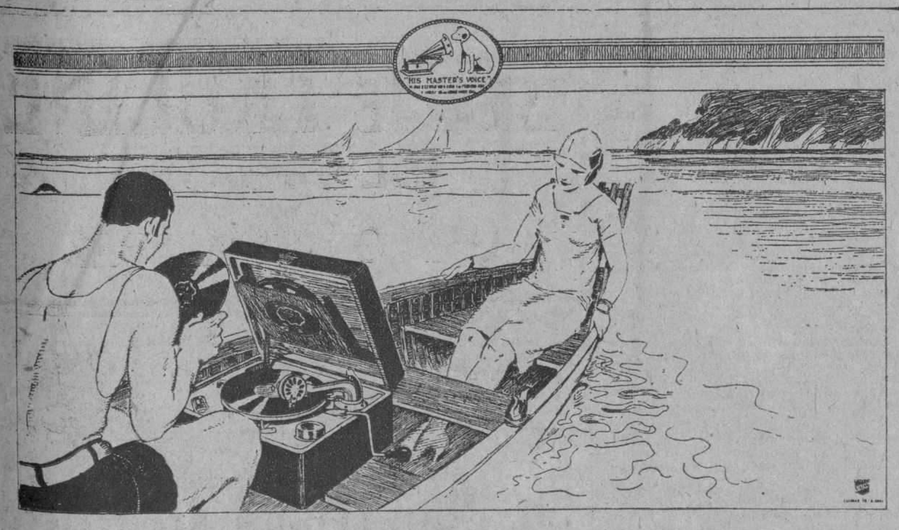

Hágase usted dueño de esta sorprendente Ortofónica Portátil

Victrolas Ortofónicas a Plazos

$10 de contado y $5 mensuales

La Ortofónica Portátil es la última creación de la Víctor. De intensa potencia y clara emisión tonal es el instrumento ideal por lo cómodo de su transporte, para gozar de la música y del baile dondequiera que usted desee. Su comtrucción de gran solidez va unida a un acabado lujoso, digno de los demás instrumentos Víctor.

de venta en:

Compañía Cubana de Fonógrafos

O'REILLY 89 y 91 — TELEFONO A-3128

Para el Comedor

Tenemos todo cuanto pueda usted desear para el servicio del comedor.

Vajillas de cristal Baccarat y Val St. Lambert, vajillas de loza y de porcelana, cubiertos plateados y de plata pura, vajillas plateadas, juegos para café, té, ponche, refrescos, helados, desayuno, licores. En la más extensa variedad, que le permitirá siempre lo que le dará la más completa satisfacción.

La Casa Quintana

LA CASA DE LOS REGALOS

Maison Cumont

Visiten nuestro Departamento de SOMBREROS y aprovechen los precios tan reducidos que venimos ofreciendo

PRADO 88 y 96

4601 alt 10d-1º

Se Vigila Mucho

en toda casa bien ordenada para que el café sea siempre de "LA FLOR DE TIBES", que es el mejor que hay

A-3820 BOLIVAR 37 M-7623

Dr. Ignacio Calvo

PROCTOLOGO

CIRUGIA ESPECIAL DEL RECTO (FISTULAS) ETC. TRATAMIENTO MEDICO DE LAS HEMORROIDES. RECTOSCOPIA SIGMOIDOSCOPIA.

Línea 12 esq. a M. — Tel. F-3668. — De 4 a 6

BIBLIOGRAFIA

Expropiación forzosa. Su concepto jurídico, por Sabino Alvarez Gendin, Doctor en Derecho, Secretario del Ayuntamiento de Oviedo y **Nuevas Orientaciones sobre la misma**, por Cirilo Martín Retortillo, Doctor en Derecho y Abogado del Estado. EDITORIAL REUS, S. A.— Clases: Preciados, 1. Libros: Preciados, 6, Madrid, 1928. 6 pesetas en Madrid y 6.50 en provincias.

En esta interesante obra del señor Alvarez Gendin, premiada con mención honorífica por la Real Academia de Ciencias Morales y Políticas se examina la evolución histórica de la doctrina de la expropiación, la introducción de la doctrina de la necesidad por causa de utilidad pública en la legislación, tanto en Derecho antiguo como en Derecho nacional y extranjero, su concepto moderno, naturaleza jurídica, doctrina y opiniones sobre la materia, el sujeto, objeto y la indemnización de la expropiación, con su moderna doctrina jurídica, el interés social y nacional, efectos jurídicos derivados de la misma y los trámites de los expedientes de expropiación forzosa, las orientaciones respecto del mismo y en interesante apéndice, soluciones económicas para llevar a cabo obras de urbanización y ensanche, abono de los perjuicios, etc., etc.

La obra es, sobre la materia, por su importancia doctrinal, una de las más importantes publicadas hasta el día.

UNA OPERACION LIGERA SUFRIRA EL PRESIDENTE

Se la practicarán sus médicos para curarle la afonía que padece.—Visita al Jefe del Estado

Ayer hemos podido enterarnos que médiante la recomendación de su médico el Dr. Enriquez y del especialista en la garganta Dr. Fernández Soto, el señor Presidente de la República será sometido de un momento a otro a una ligera operación de sutura en la zona afectada por la afonía que viene padeciendo desde hace tiempo el Jefe de la Nación.

En la imposibilidad de someterlo a un régimen de absoluto reposo y silencio durante siete u ocho días, medio por el cual lograría su curación completa, los médicos que asisten al ilustre paciente han acordado la ligera operación a que antes nos referimos.

ALMUERZO DE DESPEDIDA

Ayer le fué ofreció un íntimo almuerzo de despedida a la señorita Angélica Guinea, laboriosa e inteligente empleada del Palacio Presidencial, que el próximo día 9 del corriente embarcará nacia los Estados Unidos.

A este agape fraternal, solo asistieron las compañeras de labores en Palacio de la senorita Guinea, contándose entre ellas las señoritas María Teresa Betancourt, Consuelo Batista, Amelita Franco, María Brea y la señora Carmela Acebal de Mediavilla.

PERSONAS RECIBIDAS POR EL PRESIDENTE

Ayer fueron recibidas por el Presidente de la Repubnca las siguientes personas:

General Alemán, Secretario de Instrucción Pública; General Molinet, Secretario de Agricultura; Dr. Gutiérrez de Celis, Secretario de Hacienda; Teniente Coronel José Perdomo, Jefe de la Policía Nacional; General Alberto Herrera, Jefe del Ejército; Representante Enrique Recio; señor José Antonio Villena, Gobernador de Camaguey; Dr. Clemente Vazquez Bello, Presidente del Senado ;señores Pedro R. Rodríguez, Eugenio Tanjul y Aurelio Portuondo; señor Ricardo Herrera, Jefe de Despacho de la Secretaría de la Presidencia.

HOY ALMORZARA EN COLUMBIA EL PRESIDENTE

Según nos dijo el General Herrera, Jefe del Ejército, hoy asistirá el señor Presidente de la República a un almuerzo que en Columbia ofrecen los miembros del Tercio Táctico de la Habana, con motivo del 17 aniversario de su fundación.

A este Cuerpo Militar perteneció hace años el hoy Jefe del Ejército, Gral. Alberto Herrera.

- Juzgados Correccionales -

PRIMERA SECCION

Condenados: José Chi, por hurto, 61 días; Antonio Alvarez, por hurto, 180 días; Emma Francés, por escándalo, diez días; Nieves Maclack, por lesiones, cinco días; María Brown por escándalo, cinco días; José M. Díaz, Arnaldo Henry, Guillermo Sánchez, por infracción municipal, $1; Felicia Puig, por escándalo, cinco días; Roberto Gibanea, por escándalo, diez días; Pilar Ferriles, por escándalo, cinco días; Carmen Fernández, por escándalo, cinco días; Miguel Gastón, por daño, $3.00; Joaquín Rodríguez, por daño, $3; Emilio P. Solaez, por infracción municipal, $2; Camilo Salgado, Camilo Rodríguez, Sergio Rodríguez, por la misma falta, $1 cada uno; Mateo Pérez, Antonio Montes, por la propia falta, $2 a cada uno; Odila González, por riña, $3; Luis Guillauma, por riña, $5; Antonio Alvarez, por riña, $3; Tomás Núñez, por riña, $3; Ernestina López, por escándalo, cinco días; Alvaro San Martín, por daño, $5; Manuel Ramos, por daño, $5; Gregorio Izagiurre, por escándalo, $5; Félix Llerandi, por escándalo, 5 días. Pedro García, por riña, $5; José Pérez, por escándalo, diez días; Juan P. Lage, por escándalo, $3; Ramiro Manzano, por escándalo, $5; Helmes Gerversen, por riña, amenazas y escándalo, $10; Jesús Lorenzo, por hurto, 31 días; José González, por hurto, 92 días; Victorio Hernández, por hurto, 92 días; Daniel Ibáñez, por estafa, 61 días; Pedro Denis, por infracción sanitaria, 31 días; José Alonso, por hurto, 31 días.

Absueltos: Clemente Solo, de hurto; Roberto Cnayd, de hurto: María Delaney, de hurto: Fernando Alvarez, de daño; Isidro Isaac, de estafa; Enrique Allón, de infracción artículo 607 del Código Penal; Federico Oropesa, de escándalo; Ramón Armas, de escándalo; Rafael Lam, de riña; Filomeno Rodríguez, de escándalo; José F. Lázaro, de hurto; Roberto Grey, de lesiones; Enrique Peñalver, de escándalo; Roberto Zamora, de escándalo, Eugenio Berrio de escándalo.

SEGUNDA SECCION

Antonio Vega, $2; Luis García, $2; Ramón Santos, $5; Pedro Hernández, $5; Julio Tamargo, $2; Jacinta Fernández, $10; Emilia Soler, $10; Juan Montes, $5; Eduardo Casta, $5; Carolina Pérez, $2; José Miravel, $2; Aurora Matín, $5; Eugenia Varela, $2; Cristina Viado, $5.

CUARTA SECCION

Multas y arrestos impuestas en juicios celebrados ayer:

Por infracciones sanitarias cometidas: $5, a Andrés Jiménez y $10 y $40, a Juan Novoa. Por amenazas y vejación $20, a Octavio Zamora. Por escándalo $20 a Luis Felipe Echelra, y Francisco Hernández. Por lesiones y daño, $3 a José Rubio, Reinaldo García y José Peña. Por exceso de velocidad, $10 a José Ramón Salgar, Indalecio Cañizares, José Salazar, Francisco Fernández y Rafael Carrera. Por infracciones municipales $2 a Avelino Blanco y Urbano Regueira Martínez. Por escándalo treinta días de arresto a José Díaz y $5 a Teodoro Porfirio Ramos. Por lesiones y maltratos de palabras $2 a Rafael Padrón e Isidro Castro. Por infracciones municipales cometidas $4 a Rafael Carrera y 1 a José Gómez Peña. Por hurto treinta y un días de arresto a Eugenio Alvarez. Por rifa prohibida $31 a Miguel Valiente. Por daños inferidos $3 a Antonio García y Alvarez Mohico $2 a José Suárez.

Fueron absueltos 16 individuos se decretó la detención de 10 y fueron suspendidos 9 juicios.

En la edición de ayer aparece que fueron condenados por el juez correccional de la cuarta sección a 30 días de arresto cada uno por escándalo y lesiones, Regino Izaqui y Olimpia Quesada.

Lo cierto es que Regino Izaqui fué condenado por escándalo a 30 días y por lesiones a Olimpia Quesada a igual pena.

ANUNCIESE EN EL "DIARIO DE LA MARINA"

M.E.C.D. 2016

EL DIVO TENOR

HIPOLITO LAZARO

Cantará esta noche, a las nueve y media, en el

Teatro Riviera

PROGRAMA

PRIMERA PARTE

1.—O'Paradiso, Africana. . . . . Meyerber.
2.—Te Quiero, Jota. . . . . Serrano.
3.—La Ingrata, Canción. . . . . Esparsa.
4.—La Guinda, criolla. . . . . Delfín.
5.—La Partida. . . . . Alvarez.

:: SEGUNDA PARTE ::

6.—La Flor, Carmen. . . . . Bizet.
7.—Chiquilla. . . . . Lacalle.
8.—Tosca. . . . . Puccini.
9.—Pagliacci. . . . . Leoncavallo.
10.—Aquella Boca, Bolero. . . . . Delfín.

:: TERCERA PARTE ::

11.—Boheme. . . . . Puccini.
12.—Spirto Gentile, Favorita . . . . . Donizetti.
13.—Princesita. . . . . Padilla.
14.—Ay! Ay! Ay! . . . . . Vidalita.

LUNETAS: DOS PESOS. BALCONY: $1.50.

4802 1d-7

No Más **CALLOS**

Una gota del maravilloso líquido en cualquier callo y el dolor desaparece instantáneamente—en menos de 3 segundos. El callo se seca y se desprende. Cuidado con las imitaciones. De venta en todas partes.

"GETS-IT"

Chicago, E. U. A.

Para ser Joven

Todo el que desee sacudir el peso de los años — QUITARSE CANAS Y REJUVENECERSE — debe usar Aceite Kabul, que se usa con las manos, sin mancharlas, porque no es pintura. Renueva el cabello, lo vigoriza y le vuelve su color natural. Se vende en farmacias y sederías.

USE ACEITE KABUL

Teatro MARTI

DEBUT HOY DEBUT

DE LA EMINENTE CANTANTE Y ACTRIZ DE LA PANTALLA

BEATRIZ MICHELENA

GRAN CONCIERTO

EN INGLES Y ESPAÑOL

LUNETA 80 CENTAVOS

1d-7

TEATRO

"EL CARDENAL"

INTERPRETACION DE JAIME BORRAS.

Es un actor genial, sin duda, este Jaime Borrás, a quien Fiers llamó en Le Fígaro "un gran diablo de hombre". Tiene la corpulencia, la energía, la potencia tonal que se requiere en la escena para contener la más vigorosa esencia anímica y para dar la más clara y fuerte expresión de un carácter.

Además de los espléndidos recursos físicos, posee Borrás una sensibilidad refinada y al mismo tiempo un hondo temperamento de artista y da a sus creaciones una manifestación originalísima.

Dominador de la escena, dueño de todos los recursos que impresionan, de esos calculados efectos con que sugestionan algunos intérpretes, procura que su teatro tenga una sencilla reproducción de la vida real, es decir que huye en todos los momentos del vano artificio, de la desnaturalización de las figuras, de la falsedad de los caracteres, de las absurdas psicologías.

Reserva sus expresivos gestos, sus elocuentes ademanes, su extraordinaria dinámica, los acentos solemnes y graves, el grito trágico calofriante para aquellas oportunidades en que se necesitan imperiosamente porque dan idea verdadera de verdad, de realidad, de naturalismo, de propia expresión humana.

Con "El Cardenal", como esperábamos, alcanzó el célebre actor, una victoria de primer orden.

Encarnó el alma del protagonista con maravillosa habilidad interpretativa, dándole al espíritu del personaje inmenso relieve, presentando las características del tipo de modo magistral y atendiendo con el mismo escrúpuloso cuidado que inquietaba a Zacconi, a los más leves matices, a las nuances casi imperceptibles.

El público, ese Argos terrible, ese Monstruo de innumerables cabezas, siguió toda la actuación del artista excepcional con un silencio religioso, procurando aquilatar los más mínimos detalles; y a cada acierto de interpretación, respondía, no con el tibio aplauso de simpatía ni con la cortés aprobación, sino que ese inconfundible murmullo de entusiasmo, con esas palmadas ruidosísimas, ensordecedoras, que prueban que el actuante ha impresionado profundamente al espectador, llevando a su espíritu un amplio cauce de emoción.

El triunfo de Borrás fué, en El Cardenal, aun mayor, si cabe, que en El Místico.

Esperamos nosotros que todavía sea más amplio, más rotundo, más ruidoso, en otras obras como Tierra Baja, de Guimerá; Las Urracas, de Iglesias; Nausica, de Juan Maragall; el Hamlet; el Otelo, de Shakespeare y El Alcalde Stilmonde, de Mauricio Maeterlinck.

Tuvo razón Salaverría al llamar a Borrás "el último gran trágico español.

EL DEMONIO FUE ANTES ANGEL.—UNA COMEDIA DE BENAVENTE

El A B C, de Madrid, juzgando la interesantísima comedia de Jacinto Benavente que se titula El Demonio fué antes Angel, dice lo siguiente:

"La comedia de Benavente tiene por escenario el mundo interior de las almas. Pudiera titularse, apreciando sus puntos de vista, "la comedia de la infelicidad", ya que sus animadores personajes, aquellos que en la obra son actores de sus sentimientos y no espectadores aleccionados por la vida, han de resignarse a su desventura, acallando las voces de la pasión y del impuro deseo, resistiéndose a la demoníaca tentación con ejemplar virtud y continencia. El demonio fué antes angel..."

"Nuestro gran dramaturgo Jacinto Benavente conduce a los personajes de su comedia por el disciplinado camino de la bondad y de la perfección. La obra, moral y educadora, ánimo contra toda flaqueza del espíritu, es de una serena belleza, confortador evangelio, escrito con palabras de amor, siempre indulgentes, piadosas y cordiales, para la mujer, objeto de las más tiernas delicadezas en el teatro de Benavente".

"Todo está dicho en la nueva comedia, de cuya moral se desprende que "a veces por querer ser demasiado buenos, hacemos mal sin saberlo"—recordemos que el demonio fué antes ángel—, con original belleza de conceptos, con frases tan certeras, tan precisas, que ahorra todo discurso".

Esta hermosa producción del autor de Los Intereses Creados y de Rosas de Otoño, ha sido representada en el Teatro Arbeu, de Méjico, por la Compañía argentina de Camila de Quiroga.

La gran artista sudamericana obtuvo con élla un brillante éxito. Como la famosa actriz ha prometido estrenar en breve en la Habana la obra de Jorge Mañach, Tiempo Muerto, premiada en el último concurso, y otras obras que se han representado recientemente en París y en Madrid, es de creerse que podamos ver pronto la producción benaventina que ha de figurar en el repertorio.

José LOPEZ GOLDARAS.

CARTEL DEL DIA

TEATROS

NACIONAL.—9 y 15: La Tela.

PAYRET. — 9: películas; Li Ho Chang (espectáculo chino).

MARTI.—8 y 45: Socios por segunda vez; números de variedades; La señora capitana.

ALHAMBRA.—8: La maldita bebida. 9 y 15: La Habana futura. 10 y 30: Mala mujer. Al final de cada tanda, variedades.

ACTUALIDADES.—8: una revista: uan comedia: El dinamismo de Carlos Miguel. 10: S. E. Chin Chu Liu.

CINEMATOGRAFOS

CAMPOAMOR.— Tarde y noche: Compañía de Revistas de Arcady Butler; El rascacielos; una revista; comedias.

CUBA.—Tarde y noche: Papaitos de azúcar; Corazón sincero; Viviendo del cuento.

NEPTUNO.—5 y 15 y 9 y 30: una revista; Amame y el mundo es mío. 8 y 15: La cabaña del Tío Tom.

RIVIERA.—5 y 15 y 8 y 15: Las odio a todas. 9 y 30: Concierto del divo Hipólito Lázaro.

TRIANON.—5 y 15 y 9 y 30: una revista; El profesor de bailes. 8 y 15 En alas del amor.

RIVOLI.—5 y 15: Los pantalones del éxito. 8 y 30: El tigre del mar; Los pantalones del éxito.

IMPERIO.—Tarde y noche: Los dos mosqueteros y medio; La mujer moderna; Una novia en cada puerto.

LARA.— Tarde y noche: episodio segundo de El caballero misterioso; La isla redentora; Variedad.

MENDEZ.—5 y 30 y 9 y 30: Juanita Cenicienta; La condesa secuestrada. 8 y 15: Juanita Cenicienta; Esposas solteras.

GALIANO.— Tarde y noche: El castigo de amar; El Reportero de la Velocidad; Lárguese.

NORMA.—Tarde y noche: Mesalina; La montura vacía; El tenorio; una revista.

VIVES.— Tandas elegantes: una revista; La Reina de los Mares. 8 y 15: una comedia; Rejuveneciendo a María.

GRIS.— Tandas elegantes: Todos por uno; Una semana insensata. 8 y 15: La loca tentación.

WILSON.— Matinee y nocturna: Travesuras de Cupido; El pobre diablo.

INGLATERRA.— Matinee y nocturna: una revista; una comedia; El Caballero de la Rosa; Vértigo de sociedad.

APOLO.—5 y 30: una revista; El Circo. 8 y 30: Ricardo Corazón de León; una revista; El Circo.

VERDUN.— Tarde y noche: una revista; una comedia; Una media usada; La ciudad del pecado; Un momento desesperado.

RIALTO.—Tarde y noche: una revista; Viena danzante; El Danubio Azul. 2 y 30: Viena danzante; La bestia polar. 8 y 30: una revista; La Bestia Polar.

UNIVERSAL.—Matinee y nocturna: Un partido de balompié; Casémonos y lo sabrás; episodio 7 de La Banda Púrpura; La sangre manda.

GACETILLAS

NACIONAL

Esta noche: LA TELA, por Rafael López Somoza

La presencia de Jaime Borrás en la compañía del teatro Principal de la Comedia que tan brillante temporada está desenvolviendo en nuestro máximo coliseo, permite a la empresa Luis Estrada alterar el género cómico con el dramático, con gran contento para el público.

RAFAEL LOPEZ SOMOZA, as de la risa, que actuará en el Teatro Nacional esta noche en la chistora obra "La Tela"

Anoche la concurrencia se estremeció de emoción y se deleitó con la belleza poemática de "El Cardenal", el hermoso drama de Luis N. Parker, admirablemente adaptado a la escena española por Manuel Linares Rivas, en el cual Jaime Borrás—que es un trágico eminente—realiza una labor digna del mayor elogio. Esta noche reirá a mandíbula batiente con ese prodigio de gracia y de ingenio que La Tela, de Pedro Muñoz Seca y Pedro Pérez Fernández.

La Tela es una de esas obras de comicidad proverbial que la compañía del Principal interpreta magistralmente. Verla equivale a estar riéndose durante más de dos horas sin parar.

En La Tela, Rafael López Somoza, verdadero ídolo de nuestro público, tiene a su cargo el desempeño de uno de los papeles más cómicos que el ingenio de Muñoz Seca y Pérez Fernández ha creado.

Los precios que rigen para hoy son populares, a base de Un Peso la luneta.

Mañana Viernes: El Ultimo Mono, obra graciosísima de Carlos Aniches.

El Sábado: vuelve a escena El Místico, la obra en que tanto se luce Borrás.

Y el domingo, reprise de El Cardenal, otra de las realizaciones magníficas del insigne trágico.

1159. J-7.

HOY 5 Y 9 **Teatro PRADO** HOY 5 Y 9

EXITO EXTRAORDINARIO

Paramount Films presenta a

GEORGE BANCROFT

EVELYN BRENT Clive Brook y Larry Semon en la Superproducción

LA LEY DEL HAMPA

"UNDERWORLD"

El drama intenso, trágico y sublime. Refleja las pasiones de los que viven en el bajo mundo social cuyo código es el revolver que pronuncia el fallo siniestro e inexorable.

MUSICA ESPECIAL GRAN ORQUESTA

Producción Joya de la PARAMOUNT FILMS of CUBA - E PALMA 112

PRINCIPAL DE LA COMEDIA

Li-Ho-Chang, el poeta de la magia, hoy en el Principal de la Comedia

Li-Ho-Chang, el famoso artista asiático tras de una brillantísima tournée por la isla en la que ha cosechado laureles y pesos en abundancia, hará unas cuantas funciones en el Teatro Principal de la Comedia.

El programa combinado para esta noche es realmente interesantísimo. Llevará a la escena su emocionante prueba espírita titulada La Mesa Misteriosa y Un Viaje al País de los Espíritus. Y en el acto final hará la famosa Cátedra de Magia y otras varias pruebas de inestimable valor artístico. La función comenzará con una bellísima película.

El precio de las localidades será a base de un peso luneta y 50 cts. butaca.

La compañía de revistas y variedades una vez terminadá la actuación de Li-Ho-Chang reaparecerá con nuevos estrenos. 1154. J 7.

ACTUALIDADES

Hoy, Jueves de Actualidades

Dos revistas de las mejores es la que se presentarán hoy Jueves de Actualidades en el coliseo de Orozco, por lo que auguramos un éxito más en esta función popular a base de ochenta centavos la luneta para contemplar las los tandas.

La función, como de costumbre, comenzará a las 8 con películas cinematográficas, de asuntos mundiales y cómicas, después se llevará a escena la revista sainette de precioso decorado, titulada: El Dinamismo de Carlos Miguel, revista de actualidad que lleva la firma de los autores de la casa con versos de Gustavo Sánchez Galarraga.

La segunda sección a las diez, será cubierto con la revista de mucho movimiento escénico titulada: "S. E. Chin Chu Liu", tomando parte en ambas secciones la parejita Carmita Ortiz y Julio Richard.

Mañana: estreno del sainette lírico bailable, titulado A Media Luz, algo original y que ha de gustar a los asiduos concurrentes a los estrenos de los Viernes.

Para próxima fecha habrán nuevas atracciones, muchas de ellas de valer, así como el estreno del Kaledoscopio Cubano, y de la revista de gran espectáculo La Bacanal de Oro.

El próximo domingo, habrá una matinée extraordinaria en donde figurará un programa de mucha risa para que los niños y mayores pasen ratos divertidos.

1188. J-7.

ENCANTO

Hoy es el día señalado para el debut de la gentilísima María Tubau, la maravillosa conzonetista, la reina indiscutible del género, que ha ennoblecido el cuplet e infiltrado un valor insuperable a la canción.

María Tubau, cantará pues en los turnos elegantes de cinco y cuarto y nueve y media, a teatro lleno.

El programa seleccionado para hoy jueves día de moda, por María Tubau es el que publicamos a continuación

Mírame Siempre, Maula, Soñar a Voces, y Castiga Tirano.

También en dichas secciones se exhibirá Diplomacia, que es un estreno en Cuba presentado por Paramount Film de Cuba.

Diplomacia es una cinta plena de escenas verdaderamente interesantes.

Blanche Sweet, la delicada actriz, interpreta el papel de la protagonista de esta producción.

A las ocho y cuarto El Colmo de la Velocidad, por Reginald Denny.

Pasado mañana sábado a las cinco y cuarto de la tarde, tendrá lugar la primera conferencia que la exquisita María Tubau ofrece a las damas.

El tema de la conferencia que brinda la gentil artista interesa solamente a las damas y por esa razón, la empresa suplica a los caballeros se priven de asistir a ella.

Se intitulará Los Secretos del Amor.

El lunes El Novato de West Point, por Joan Crawford y William Haines.

Falsos Colores, cinta tendenciosa, cuyo argumento encaminado por la senda psicológica a semejanza de El Demonio y la Carne se estrenará en breve.

1122 J 7.

DEBUT DEL GRAN DIVO HIPOLITO LAZARO

Hoy a las 9 y media está señalado el debut del gran divo Hipólito Lázaro, tenor de fama mundial, que tantos éxitos ha alcanzado en su última tournée por los teatros de la América Central y del Sud.

Para mayor comodidad del público las lunetas todas estarán numeradas y podrán separarse por teléfono en este teatro, reservándose solamente hasta las seis de la tarde del día de hoy.

Quedan muy pocas localidades para esta función.

PROGRAMA

Primera parte:
O'Paradiso (Africana), Meyerber.
Te quiero, (jota), Serrano.
La ingrata, (canción mexicana), Alfonso Espada.
La guinda, (criolla), Delfín.
La partida: Alvarez.
Segunda parte:
Carmen (La Flor), Bizet.
Chiquilla: Lacalle.
Tosca, Puccini.
Pagliacci: Leoncavallo.
Aquella boca (bolero), Delfín.
Tercera parte:
Boheme: Puccini.
Spirto Gentile (Favorita), Donizetti.
Princesita: Padilla.
Ay! Ay! Ay!: Vidalita.

Precios: Lunetas, las 6 primeras filas, $2.50.

Lunetas, después de la fila 6), $2.00, balcony $1.50.

CAMPOAMOR

Dos formidables alicientes tiene el programa de hoy del teatro Campoamor.

Debutará en los turnos elegantes de cinco y cuarto y nueve y treinta, la compañía de Revistas, dirigida por Arcady Boytler, integrada por chicas deliciosas, bonitas y bien formadas y por artistas conocidos.

Habrá de ser un éxito extraordinario la presentación de esta compañía. El programa de hoy es el siguiente:

1) Los Alegres Marineros; 2) Tres Scketchs Ultrarápidos modernos; 3) El Cuerpo Humano está Mal Hecho, por Arcady Boytler; 4) Tango Ilustrado; 5) Monólogo, por el señor Martínez Casado; 6) Los Húsares de la Muerte; 7) Locuras del Jazz.

También en los turnos elegantes se exhibirá la grandiosa supercomedia que es estreno en Cuba, intitulada El Rascacielos, por William Boyd.

No hay que olvidarse de la incomparable labor que llevó a cabo William Boyd en El Botero del Volga.

El Rascacielos pasará además por la pantalla en el turno de las ocho.

El sábado es el día señalado para el estreno de El Consultorio del Amor, por Sally O'Neill y Molly O'Day.

En la matinée del sábado pasarán por la pantalla La Cabaña del Tío Tom, la estupenda producción de la Universal, Novios de Repuesto, por la archisimáatica Laura La Plante; la Revista número 25 y la comedia Haz Bien y no Mires a Quién, por Charles Puffy.

Como se puede ver, Campoamor varía constantemente su programa y en él las novedades se suceden de manera ininterrumpida. 1194. J-7.

LUNA PARK

Abre sus puertas el sábado. Muchas atracciones.

Todo está preparado en Luna Park para ofrecer este sábado un programa rebosante de atracciones.

Funcionarán las Sillas Voladoras. Esta clase de aparato mecánico, invento de un cubano, el señor Velarde, ha gustado mucho, y los cubanos pueden sentirse verdaderamente orgullosos de este invento que ha culminado en el más grande de los éxitos.

Junto con las Sillas Voladoras, funcionará la Montaña Rusa de Agua, los Carros Locos. El Gusano e infinidad de aparatos.

En cuanto a las exhibiciones, se cuentan para el sábado con más de doce.

La excelente Banda de Música de Luna Park, que tiene ya su nombre acreditado, porque cuenta con verdaderos maestros, está [illegible] ndo todos los días a fin de o[illegible] un nuevo y magnífico concierto en la noche del sábado.

Los teatros todos funcionarán.

Excelentes compañías han sido contratadas para este sábado, a fin de que el público vea cosas nuevas en todos los teatros.

En el teatro "Mario Sorondo", debuta otra compañía de variedades. Para este teatro se han contratado números de positivo valor. Por el increíble precio de diez centavos la tanda se va a presentar algo que forzosamente tiene que colmar las exigencias del público.

Habrá también actos gratis en la plataforma central del parque.

En fin, el sábado habrá un lleno tremendo en Luna Park, pues el programa no puede ser mejor. 1157. J-7.

HABANA PARK

Para las funciones del próximo Viernes, Sábado y Domingo, la empresa ha contratado nuevos actos, que ofrecerá gratis al público, en una hermosa plataforma que se está construyendo al efecto.

El número de las revistas del batacián, que tanto gusta por su música popular e interpretadas por lindas artistas, será uno de los números gratis que ofrecerá para esta semana la empresa del popular parque de diversiones.

Además la pareja de bailes españoles, donde se bailarán bulerías, farrucos, jotas, etc.

El cinematógrafo al aire libre es otra atracción también gratis, y como complemento general la presentación del famoso león Sanson con sus nueve leonas, las cuales presentará Manuel García, el domador español de tanto cartel.

Los niños pagarán solamente cinco centavos en la puerta y el Carrousell cobrará cinco centavos.

Los lindos caballitos ponies del hipódromo infantil de Habana Park gustan cada día más.

La orquesta Jazz Band de Pablito Zerquera, algo original combinado con el Son, harán las delicias del más fresco y saludable parque de diversiones de la Habana.

Nuevos aparatos y nuevas atracciones están en camino, entre ellas las del Parque Chino, que será una novedad, debutarán para fines de mes.

Como siempre, Habana Park cobrará solamente 10 centavos la entrada, a pesar de dar tantos números gratis. 1212. J-7.

GRIS

Hoy jueves, las tandas de cinco y cuarto y nueve y cuarto, darán comienzo con la cómica Todo por Unos Pantalones, por C. Chase, siguiéndole después la interesante cinta Una Semana Insensata, por la agraciada y simpática estrella Bebe Daniels.

A las ocho y cuarto: La Loca Tentación, por Margarite de la Motte y John Bowers.

Mañana Viernes, día de moda, el Noticiario Metro Nº 38, y La Dama Indómita, por Gloria Swanson y Lawrence Gray.

El sábado: Viva el Divorcio, por Marie Prevost. 1178. J-7.

RIVIERA

Hoy Jueves, en tandas de 5.15 y 8.15 el divertido cinedrama titulado Las Odio a Todas, por el simpático William Russell.

Por la noche, a las 9.30, gran concierto del divo del Metropolitan Opera House, Hipólito Lázaro. El programa confeccionado por el famoso tenor es selecto y numeroso. Las localidades para esta función extraordinaria serán numeradas y solo estarán reservadas hasta las 12 m. Quedan muy pocas. No dudamos que ha de ser un acontecimiento tanto artístico como social.

El viernes, reaparición de la célebre canzonesta criolla Rita Montaner, con nuevos y populares números; junto con ella se exhibirá la colosal cinta de Carrerá y Medina, que tanto se ha hablado de ella por su lujo y esplendor, como principal protagonista se encuentra la muy bella actriz Huguette Dufflos, titulada El Caballero de la Rosa.

El Sábado, grandioso estreno en el Vedado de la monumental cinta titulada La Ley del Hampa, interpretada por uno de los más estupendos actores modernos, George Bancroft, auxiliado por las notables estrellas Evelyn Brent, Clive Brooks y Larry Semón. Esta película ha sido calificada por los críticos americanos como la mejor producción del año. Josef Sternberg, el hombre que tomó el megáfono en sus manos se ha visto cubierto de gloria al dirigir esta soberbia producción.

El Domingo, grandiosa matinée dedicada a los niños del Vedado. Entre las muchas y muy selectas cintas que se exhibirán en esta matinée, figura El Circo, por elmuy popular Charles Chaplin.

En tandas elegantes, se proyectará La Ley del Hampa. Rita Montaner se despedirá del público. 1187. J-7.

MONTE CARLO

Prado entre Dragones y Teniente Rey.

Jueves 7, la divertida comedia por Wanda Wiley, Maridos Inocentes, la grandiosa producción por ord Sterling El Fachehnhdhoso, el episodio 7 de la estupenda serie La Banda Púrpura, la grandiosa película en 8 actos, por Mary Astor, que lleva por título, La Carrera del Ocaso.

La matinée empezará a las 4 y terminará a las 6, costará 10 cts.

Por la noche de 6 y cuarto a 11, caballeros 20 cts., damas y niños, 10.

Mañana la super producción Universal La Cabaña del Tío Tom, la película que jamás se borrará de su memoria.

Sábado 9, Viviendo del Cuento, por Madge Bellamy y Casiano Pierde y Gana, por Wallace Beery. 1204. J 7.

TRIANON

Hoy Jueves, exhibe Trianon en sus tandas elegantes de cinco y cuarto y nueve y media, la divertidísima comedia de la Universal, última creación del simpático actor Reginald Denny, titulada El Profesor de Bailes.

A las ocho y cuarto: En Alas del Amor, por Patsy Ruth Miller y Glen Tryon.

Mañana Viernes, día de moda y el Sábado, se exhibe la grandiosa superproducción francesa titula La Novela de un Joven Pobre, basada en la novela del mismo nombre.

El próximo domingo, en las tandas elegantes de cinco y cuarto y nueve y media se exhibe la interesantísima producción de gran argumento titulada La Primera Noche, interpretada por la encantadora actriz Claire Windsor y secundada magistralmente por John Bowers.

La matinée que da comienzo a la 1 y media es especial, exhibiéndose las siguientes películas: El Salteador Misterioso, por Buffalo Bill Jr., episodios Nº 7, 8 y 9 de Los Sabuesos de Londres; la comedia titulada Un Día de Lluvia, y la grandiosa superproducción titulada La Cabaña del Tío Tom.

El Jueves 14, Viernes 15 y Sábado 16, se exhibe la interesante producción Metro, última creación del incomparable actor Lón Chaney, titulada Londres Después de Media Noche el cual es secundado por un selecto grupo de estrellas tales como Marceline Day, Henry B. Walthall y Conrad Nagel. 1184. J-7.

IMPERIO

El programa que para hoy ha combinado la empresa de Imperio és de grandes atractivos, en él figura el estreno de la estupenda producción titulada Una Novia en Cada Puerto, por Víctor Mc Laglen, segundado por María Casajuana, Robert Armstrong y Luise Brooks. Se completa el programa con La Mujer Moderna, por Mae Murray; Los Dos Mosqueteros y Medio, interpretado por un conjunto de estrellas.

Los precios: 10 cts. matinée; y por la noche 10 cts. damas y 20 cts. caballeros.

Para mañana ha sido cedido el teatro a la Sociedad "Jovellanos", la que presentará un bonito programa con la zarzuela Ya Somos Tres; la comedia El Curita y muchos números de variedades. Esta función ha sido organizada en beneficio de la Sra. Vda. e hijos del señor Alejandro del Riego.

Esta función costará 50 cts. 1069. J-7.

CUBA

Gran programa es el anunciado por el cartel del ventilado y cómodo cine de la Calle de Suárez, para sus dos funciones del día de hoy.

La tanda popular dará comienzo a las cinco y cuarto proyectándose las siguientes films: la divertida comedia Papaitos de Azúcar, la preciosa cinta por Sally O'Neill y Owen Moore, titulada Corazón incero y la regia superproducción del repertorio Fox Film por la encantadora estrella Madge Bellamy y cuyo título es Viviendo del Cuento.

Por la noche en función corrida, a las ocho y cuarto, el mismo programa de la matinée.

Mañana: Casiano Pierde y Gana, por Wallace Beery, y Flor de Noche por Lya de Putti.

Sábado 9: Callejones sin Salida, por Thomas Meighan y Sangre y Arena, por Rodolfo Valentino. 1190. J-7.

NEPTUNO

El programa combinado por la empresa de Neptuno para hoy, es inmejorable, en las tandas de 5.15 y 9.30 se exhibe por última vez Amame y El Mundo es Mío, por Norman Kerry, Mary Philbin y Betty Compson. Luneta 40 centavos.

En la tanda inicial de las 8.15 en punto, La Cabaña del Tío Tom, la mejor producción de este año.

El Viernes, Sábado y Domingo, actuará en Neptuno, Rita Montaner, la genial creadora de Mamá Inés.

El Sábado, además de Rita Montaner, se exhibe La Novela de un Joven Pobre.

El domingo El Rascacielos, por William Boyd. 1779. J-7.

Continúa en la página diez

HOY **Rialto** HOY

5¼ y 9½ — 5¼ y 9½

First National Pictures presenta la colosal producción

VIENA DANZANTE

"DANCING VIENA"

Hermoso cinedrama basado en la bella opereta de Strauss "El DANUBIO AZUL"

Interpretación brillante de

LYA MARA y **BEN LYON**

Música de la Opereta

ORQUESTA REFORZADA con 10 VIOLINES

Tanda de las 8½ **LA BESTIA POLAR** por MARY JOHNSON

5¼ - 9½ Exito de las notables cantantes 5¼ - 9½

CARIDAD SUAREZ y **MARIA RUIZ**

Con sus mejores canciones y cantos criollo

Nuevo repertorio de las últimas creaciones

LA MARAVILLA DEL AÑO

ES LA RADIOLA

17 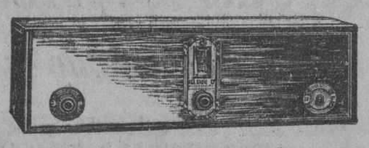 17

QUE FUNCIONA CON LA CORRIENTE ELECTRICA DE SU CASA... SIN BATERIAS... SIN ACUMULADORES... SIN COMPLICACIONES

Alcance y Sonoridad

INFORMES Y AUDICIONES Y A PETICION

B. BARRIE O'REILLY 57.—HABANA TELF. A-3262. APT. 981.

4820 alt 8d-7

M.E.C.D. 2016

ALMACENES ALVARÉ

MONTE ONCE — MONTE ONCE

M-8266 — A-4703

MONTE Nº 11 LA CASA QUE VENDE POR YARDAS

90 c.	MEDIAS DE SEDA Pie francés, en todos los tonos de moda	90 c.
35 c.	Warandol "INDIAN HEAD" 32 COLORES FIRMES	35 c.
40 c.	VOILES ESTAMPADOS FONDO NEGRO, ESTILO SUIZO	40 c.
60 c.	OLAN ESTAMPADO DE PURO LINO, DE NOVEDAD	60 c.

VISITE NUESTRO DEPARTAMENTO DE CONFECCIONES

MONTE 11 — TEJIDOS - PERFUMERIA - SEDERIA — MONTE 11

HABANERAS

Viene de la página SIETE

MARIA TUBAU

SU DEBUT EN EL TEATRO ENCANTO

Día de moda.

Y de gala.

Es el de hoy, por los alicientes del espectáculo, en el teatro Encanto.

María Tubau, la cancionista de la gracia y de la simpatía, hace su primera aparición en las tandas elegantes del coliseo de la calle de Neptuno.

Llenará un bonito programa. Canciones, tangos, etc.

Le oiremos **Mírame siempre, Maula, Soñar a voces** y **Castiga tirano**, seleccionado todo de su extenso repertorio.

Además, la exhibición de **Diplomacia**, nueva cinta, de la Paramount.

Gran jueves del Encanto.

Asistiré.

Continúa en la página ONCE

LA ISLA DE CUBA

LA CASA MAS POPULAR — MONTE 55 y 57 — LA QUE MAS BARATO VENDE

VISITE NUESTRA EXPOSICION DE ALFOMBRAS EN NUESTROS SALONES DEL SEGUNDO PISO

FIGURAN EN ELLA LOS ESTILOS MAS ARTISTICOS Y ORIGINALES

LOS PRECIOS SON EXTREMADAMENTE ECONOMICOS

SEDERIA

DEPARTAMENTO DE HILOS Y SEDAS

En este Departamento, al frente del cual se halla la señorita Carmelina Carrasco, conocida Profesora de Labores, encontrará usted cuanto pueda serle necesario para coser, tejer o bordar.

AGUJAS DE TODAS CLASES Y TAMAÑOS, PARA BORDAR Y TEJER
AROS PARA BORDAR, EN CUANTAS FORMAS SE CONOCEN.

Hilos D. M. C.

Acabamos de recibir un surtido completo de:
Madejas "ESPECIAL", para bordar, en todas las escalas de colores.
Madejas Chicas para bordar, en todos los gruesos y en escalas de colores.
Madejones "PERLE", de 100 gramos, en todos los gruesos.
Bolas "CORDONET", para hacer Crochet, todos los gruesos.
Bolas "PERLE" o "Silkcrochet" en toda la gama de colores.
Carreteles de 10 gramos para bordar a máquina, en completa carta de colores
Carreteles de 25 gramos para bordar a máquina, blanco y negro.
Carreteles "ESPECIAL", para coser. Todos los colores, a 5 centavos.
Hilo de zurcir marca "BRILLANTE", extensísimo surtido.

TRENCILLAS DE ALGODON EN CUANTOS GRUESOS SE FABRIQUEN

La Biblioteca D. M. C.

Interesantísimas publicaciones que tratan de todos los trabajos conocidos bajo el nombre de LABORES DE AGUJA.

Cada Album consta de una serie de dibujos inéditos y muy variados, con las explicaciones necesarias que hacen muy comprensiva la realización de la labor preferida.

TENEMOS DE ESTA BIBLIOTECA LAS OBRAS QUE MAS PUEDEN INTERESAR A AQUELLAS DE NUESTRAS ESTIMADAS CLIENTES QUE SE DEDICAN A LAS LABORES DEL HOGAR. Las hallará usted a la venta en el Departamento de Hilos y Sedas y también en la Sección dedicada en el primer piso a Figurines, Revistas de Modas y Patrones "VOGUE" (de los que, por cierto, somos representantes exclusivos).

NOTA.—Justo es que agreguemos que la señorita Carrasco instruirá con gusto a quien lo solicite, sin costo alguno, acerca de cualquier trabajo o labor que desee realizar por difícil y complicada que sea.

OPTICA MARTI

DIRECTOR: ALFONSO MARTI

Comunicamos a nuestros clientes que hemos trasladado el Gabinete de Optica a Egido número 10, casi esquina a Apodaca.

Magnífico surtido en Gemelos de Viaje y de Teatro.

BIFOCAL ULTER. LA ULTIMA PALABRA EN LENTE DE VISION PERMANENTE.

EGIDO NUMERO 10 — TELEFONO A-7041

4829 — 1d-7

COLONIA Y LOCIÓN — NARCISO AZUL de Mury — EXQUISITAS ESENCIAS — paris.

TELEFONOS DEL "DIARIO"

Para Quejas y Suscripciones Llamese a los Números

M-8404 y M-3450

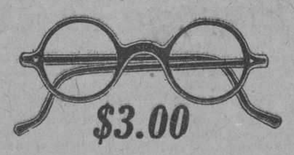

$3.00

Examen científico de la vista, por el especialista optometrista E. A. HERNANDEZ. Gabinete de Optica "Versalles". Toro y Hernández. Prado 109.

EL MODELO — SASTRERIA Y CAMISERIA — OBISPO Y AGUACATE — TELA-3241 — HABANA

SE OBSERVA UNA DISTINCION PECULIAR EN LAS CAMISAS "DERBY"

NUESTROS DEVOTOS CLIENTES LO SABEN Y LAS ADQUIEREN PORQUE SON EL COMPLEMENTO DE LA VERDADERA ELEGANCIA

LIQUIDACION DE PRIMAVERA

VESTIDO HECHOS EN LOS MODELOS MAS MODERNOS Y ELEGANTES.—TELAS DE TODAS CALIDADES EN COLOR ENTERO O ESTAMPADAS.

EN CUALQUIERA DE AMBOS CASOS, "LA FILOSOFIA" DISPONE DE SURTIDOS SUFICIENTES PARA SATISFACER LOS MAS EXIGENTES DESEOS DEL PUBLICO FEMENINO,

A PRECIOS QUE SOLO "LA FILOSOFIA" PUEDE COTIZAR, o sea, simplemente: A LOS PRECIOS MAS BAJOS DE LA HABANA.

DEPARTAMENTO DE UNIFORMES

Estamos llevando a cabo en este Departamento una realización muy interesante, que nuestra clientela no debe desaprovechar.

El uniforme que representa el dibujo, está confeccionado con Percal francés color azul pastel, con cuello y bocamangas de guarandol blanco.

PRECIO DE REALIZACION: $1.00.

A este mismo precio ofrecemos otros estilos, hechos de las mismas telas.

Liquidamos también Delantales blancos y de color.

DEPARTAMENTO DE ROPA INTERIOR

JUEGOS DE OPAL, (pantalón y camisa de día). Finamente bordados, a $1.70

CAMISAS DE DIA, bordados a mano, a $1.25.

JUEGOS DE OPAL, con aplicaciones de encajes y bordados, a $2.40.

JUEGOS DE OPAL BORDADOS, con encajes en camisa y pantalón a $2.40

Todos estos estilos, en los siguientes colores: Rosa, Lila, Flesh, Nilo, azul y Amarillo.

SEDAS

A $1.25.—CREPES SEMISEDA, en óvalos y dibujos menudos.

A $1.35.—VOILES DE SEDA ESTAMPADOS.

A $1.75.—SEDA REMEY. Muy indicada para la estación veraniega por su tejido ligero y preciosa caída. (Vale $2.50).

A $2.25.—GEORGETTE ESTAMPADO. Elegantes estilos.

A $2.90.—KAKOOL A LISTAS. Originalísima novedad (lavable) para trajes de sport.

DEPARTAMENTO DE VESTIDOS

El modelo aquí expuesto está confeccionado con Olán de hilo, bordado en el frente y bolsillos; cinturón de tela y hebilla de nácar. Saya de tachones. PRECIO ESPECIAL: $3.50 uno.

A este mismo precio ofrecemos otros diez modelos, de hechura irreprochable y estilos modernísimos.

Un ligero examen de este Departamenao hará ver bien pronto que, TODOS LOS VESTIDOS, TANTO LOS ECONOMICOS COMO LOS DE MAYOR COSTO, **ESTAN MARCADOS A MENOS DE SU VALOR.**

VESTIDOS PARA NIÑAS

En el nuevo, amplio y cómodo salón, hemos dispuesto una

GRAN REALIZACION DE VESTIDOS PARA NIÑAS

en Olán, Guarandol y Seda.

BATICAS DE SOISET a 42 c. una.

BATICAS DE SEDA. Por hallarse ligeramente manchadas algunas, **las saldamos** a 80 c. una.

BATICAS DE GUARANDOL BORDADO, desde 80 centavos una.

VESTIDOS DE VOILE BORDADO, para niñas de 2 a 6 años. Con preciosos bordados, a 80 centavos uno.

LIQUIDAMOS TAMBIEN LINDISIMOS TRAJES PARA NIÑOS.

ARTICULOS PARA PLAYA

El modelo que ilustra el grabado, aparte de su excelente calidad, ofrece la gran ventaja de que ESTA PROVISTO DE AJUSTADOR DE PUNTO.

Su precio, limitadísimo, a $3.60.

Otros modelos para señora, desde $2.65. Disponemos de infinidad de estilos, de lana o de algodón.

Trajes de baño para niño. Preciosos modelitos, desde 90 c. uno.

Trajes de baño para caballeros, desde $1.70.

Zapatillas de goma, para señora, a 95 c. par. Las tenemos también para niños, en todos tamaños y colores.

Gorros de baño, desde 18 c. uno.

Capas de goma nuevos y muy atractivos diseños, a $4.75.

Lindísimas capas de Cretona, para baño.

Salvavidas para señoras y niñas, desde $1.60.

PRECIOSA NOVEDAD: **Trajes de baño, de cretona, para señoras y niñas. Los ofrecemos como lo más elegante y original que se ha creado este año.**

SOMBRILLAS DE PLAYA

NUMEROSOS ESTILOS DE GRAN MODA, a 35 c., 70 c., 80 c. y $1

ALMACENES "LA FILOSOFIA"

Neptuno No. 73, 75 y 83 - San Nicolás No. 72 y 74 - Manrique No. 53 y 55

M.E.C.D. 2016

HOY · FAUSTO · HOY
5¼ - 9¾ 5¼ - 9¾

ESTRENO EN CUBA
First National Pictures presenta á
MARY JOHNSON
RAIMONDO VAN RUL
En la gran producción

EL CIRCO DE LA VIDA

Romance vivido y conmovedor de la vida en los grandes Circos europeos - Relato de amores y sacrificios

AMERICA ADVERTISING A-9638

Repertorio de la FIRST NATIONAL PICTURES - Consulado 43

CINE

El Profesor de baile, por Reginald Denny

Una mala lección de buen boxeo. Eso es toda la película de la Universal estrenada en Campoamor. Buen boxeo, porque toda la obra se reduce a contarnos las peripecias de un joven camino del campeonato, el que alcanza después de algunos esfuerzos; menos, sin embargo, de los naturales en una profesión tan dura y de tan naturales competencias. Mala lección, porque quiere convencérsenos con ella, contra lo que la experiencia y la lógica de la profesión informa, que para el triunfo en este deporte valen más los sentimientos pasionales que los músculos. Este boxeador de la película no gana una pelea como no se le muevan antes las orejas. Cuando algo le irrita y disgusta expresa su inquietud con ese tic nervioso. Así, su manager, entrenadores y novia se dedican, más que a someterle a ejercicios adecuados, a hurgarle las orejas. Un procedimiento muy original que mucho dudamos se determinen a ponerlo en práctica los entrenadores profesionales. Ya no da resultado como estímulo ni en las escuelas públicas.

Pero en el cine no está mal. Es un truco de circunstancias bastante divertido. No lo fuera tanto un curso completo, científico y deportivo de boxeo. Las orejas, ahí, no sirven más que para recibir golpes. Y el amor para ser excluído hasta el límite de las posibilidades abstemias. Una película sin amor supondría el suprimir el beso final e inevitable. No habría película. Antes que privar al espectador de este ósculo fatal, todo, hasta el movimiento, un poco pollino, del sentido auditivo.

¿Qué más? Si esto es lo más sobresaliente en la película el resto corre parejas. Reginal Denny es un cómico simpático. Sigue siéndolo, por su arte y su tipo, aun después de alcanzar el campeonato. Sale de él dispuesto a representar mañana una obra cualquiera de galán joven. Ello quiere decir que el físico, en el boxeo de pantalla, no sufre gran cosa. Así como gana con sólo mover las orejas, no hay quien le mueva un ápice la línea griega de la nariz. Resultados tan convencionales como las causas. Martingalas cinematográficas que sólo aspiran a hacer pasar el rato. ¿Lo consiguen en esta ocasión? Eso depende de la afición que se tenga al boxeo y el tipo de hombre que más guste a las mujeres que asistan ese día al cine.

R.

GACETILLAS

Viene de la pág. OCHO

SANTOS Y ARTIGAS

Se anuncia para estrenar en breve, en Campoamor, la bella cinta La Tigresa, por Dorothy Revier, famosa por su rostro, por las líneas impecables de su cuerpo, por sus divinas pantorrillas, por su arte delicado y sutil. La Tigresa ha de constituir un gran éxito al ser proyectada en el citado teatro.

Cada Flor en su Jardín es otra de las bellas cintas cuyo estreno preparan Santos y Artigas para un futuro no lejano. Shirley Mason, es la protagonista de Cada Flor en su Jardín.

Otros estrenos tienen en cartera Santos y Artigas, para esta temporada veraniega: La Sirena del Cantábrico, La Diablesa o Alma Negra, por la Compton y Warwick Ward; El Médico a Palos, los famosos News de Pathé, con actualidades cubanas; las series formidables de la misma casa de Pathé, que disfrutan de la supremacía de este género, comedias de dos rollos en cantidad inagotable, siempre estrenos. 1191. J-7.

OLIMPIC

En los turnos elegantes de cinco y cuarto y nueve y media se estrena la magistral creación de Mirna Loy, titulada La Ciudad del Pecado, se trata de una valiosa producción.

Tanda de ocho y media: La colosal cinta de Corinne Griffith, titulada Celos Trágicos.

Mañana: El Precio del Pecado, por Madge Bellamy.

Sábado: Debut del barítono José Alvarez Abella, con las canciones Corazón Querida, La Mazurca Azul y Amapola, además se estrena la cinta de Huguette Dufflos y Jarque Catelain, titulada El Caballero de la Rosa.

Domingo 10: en matinée, el perro Trueno en Colmillos de Lobo; El Circo, por Charles Chaplin y Adelante Malacara, por Tom Mix. En 5.15 y 9.30 La Isla Redentora, por Gilbert Roland. 1180. J-7.

VIVES

La Reina de los Mares, grandiosa superproducción de las afamadas estrellas Esther Ralston, Charles Farrel, Wallace Beery y George Bancroft, que se va a exhibir en las tandas elegantes de cinco y cuarto y nueve y cuarto de este concurrido cine.

A las ocho y cuarto: Rejuveneciendo a María, por Phillys Harver y Harrison Ford.

Mañana: Miedo de Amar, por Florence Vidor y Clive Brook.

El sábado: El Falso Sendero, por Mary Carr, Mildred Harris y Ralp Graves.

El Domingo: El Príncipe Estudiante, por Ramón Novarro.

Gran matinée a la 1.30 con El Lacero Misterioso; Gloria y Dinero; Las Siete Ocasiones y comedias. 1186. J-7.

WILSON

Para hoy, colosal matinée de 2 a 5 p.m., con comedias y las atracciones Travesuras de Cupido, producción serie suntuosa, especial de la First National, en nueve actos, por Billie Dove, Ben Lyon y Alec B. Francis; El Pobre Diablo, comedia especial interpretada por Jack Mulhall. Para esta matinée regirán los precios de 10 cts. niños y 20 mayores.

En tanda elegante a las 5.15, comedias y el estreno de Travesuras de Cupido. Para esta tanda regirán los mismos precios de la matinée.

Por la noche, gran función corrida de 8 y cuarto a 11 y media, con el mismo programa de la matinée, a los precios de 10 centavos niños y 30 cts. mayores.

Mañana: Cielito Mío, por Karl Dane; El Expreso antasma, por Ethel Shanon. 1183. J-7.

INGLATERRA

El espectáculo del éxito, el más cómodo y ventilado de la Habana, y el que mejores producciones estrena a diario.

Temporada de verano a base de cine continuo de 1 y media a 11 y media p.m. Mayores 20 cts. y Niños 10 centavos.

Para hoy dos estrenos, El Caballero de la Rosa, regia films en nueve actos, de gran lujo, interpretada por Huguette Dufflos y Jean Catelain; Vértigo de Sociedad, por Antonio Moreno y Olive Borden.

Mañana: Fedora, por Lya Perrin y Jean Catelain; La Sangre Manda, por Lon Chaney.

Sábado: Hombre, Mujer y Pecado, por John Gilbert; Amantes o el Gran Galeoto, por Ramón Novarro y Alice Terry. 1182. J-7.

VERDUN

El único cinema de la Habana al aire libre.

La popular empresa de este concurrido cine ha seleccionado para hoy un soberbio programa.

En matinée de una y media a 6: una revista, una comedia, la producción Una Media Usada, por Conrad Nagel; Un Momento Desesperado, por Wanda Hawley; La Ciudad del Pecado por Mirna Loy. Luneta 20 cts.

Por la noche, el mismo programa, costando la función corrida damas 20 cts. caballeros 30 cts. y la última tanda 20 cts.

Mañana: Amame y el Mundo es mío, por Norman Kerry; El Cruel, por un reparto especial; El Gato y El Canario, por Laura La Plante. Función corrida 20 y 30 centavos. 1181. J-7.

RIVOLI

En el elegante Palacete del Reparto La Sierra se exhibe en la tanda de las cinco y cuarto: Los Pantalones del Exito, por Johnny Hines.

En la tanda que empieza a las 8 y media hasta las 11 p.m. El Tigre del Mar, por Mary Astor y Milton Sills; y Los Pantalones del Exito.

Mañana Viernes: Rejuveneciendo a María, por Harrison Ford; y Viva el Divorcio, por Marie Prevost.

Sábado: Para Pescar Marido, por Marie Prevost; El Rascacielos por el insuperable William Boyd.

El Domingo: en matinée: El Conquistador del Oeste por Buster Keaton; presentación de Mercedes Blanco creadora de Mamá Inés, y la pareja de bailes Margarita y Alfonso; La Mano del Amo, por Tom Mox. En las tandas elegantes el estreno de El Siervo de la Condesa, por Lon Chaney. 1111. J-7.

APOLO

El Circo, última comedia del gran Charles Chaplin, será estrenada en la tanda de las cinco y media, precedida de una revista.

A las 8 y media, en función corrida, Ricardo Corazón de León, por Wallace Beery, una revista y El Circo.

Mañana será estrenada la gran comedia El Profesor de Bailes, por Reginal Denny.

Amame y el Mundo es Mío, un gran exito artístico de la pareja Philbin-Kerry, será estrenada el sábado y volverá a la pantalla el domingo.

Figuran además, en el programa del Sábado El Abogado Defensor, y El Amante del Desierto, y en el del domingo De lo Vivo a lo Pintado, El Profesor de Bailes y El Caballero de Arizona. 1189. J-7.

RIALTO

Hoy se presentarán nuevamente en los turnos elegantes las distinguidas cantantes Caridad Suárez y María Ruiz.

En las tandas preferidas de 5.15 y 9.45 se exhibirá por fin la grandiosa superproducción europea Viena Danzante, que merece todos nuestros elogios porque el argumento se basa en la conocida opereta El Danubio Azul, de Richard Straus. Lya Mara es la interprete de la protagonista.

A las dos y media se exhibirá Viena Danzante, por Lya Mara, y La Bestia Poyar, por Mary Johnson.

A las ocho y treinta Revista Fox Nº 19; La Bestia Polar.

Mañana, día de moda, se estrenará la graciosísima supercomedia Se Alquilan Maridos, por Owen Morre y Hele Costello. 1185. J-7.

LARA

Magnífico resulta el programa de hoy en este acreditado cine.

En los turnos de 1, 4 y 9 y media, el episodio 2º de El Caballero Misterioso; reprise de la bonita producción titulada La Isla Redentora, por Doris Kenyon y Lewis Stone.

En los turnos de 3, 5, 8 y 10 y media, estreno de la regia producción titulada Variedad, por Emil Jannangs y Lya de Putti. Matiné 20 centavos la luneta.

Mañana: El Príncipe Estudiante, por Ramón Novarro.

Sábado 9: Camino del Otro Mundo.

Domingo 10: Su Primera Noche y Amame y El Mundo es Mío, por Norman Kerry. 1192. J-7.

HOY · ENCANTO · HOY

DIA DE MODA

Paramount Film Presenta
LA INMORTAL NOVELA DE AMOR
Interpretada por la divina
BLANCHE SWEET con
NEIL HAMILTON - ARLETTE MARCHAL - MATT MOORE
GUSTAV VON SEYFFERTITZ - EARLE WILLIAMS
DIPLOMACIA

CONSOLIDATED ADVERTISING — a Paramount Picture
LUNETA $.80 PREFERENCIA $1.00

DEBUT DE MARIA TUBAU
~HOY~
8¼ COLMO DE VELOCIDAD
SABADO 9 - TANDA DE 5¼
MIRAME SIEMPRE — MAULA. — SOÑAR A VOCES. — CASTIGA TIRANO. —
PROGRAMA
Conferencia solamente para señoras y señoritas: TEMA: SECRETOS DE AMOR

Empresa de Teatro Multada por Dejar Fumar

Penalidad al empresario de Campoamor. — Erario municipal.—Ingresos por T. Terrestre

De conformidad con informe elevado por la Jefatura de Espectáculos, el Alcalde ha dejado incurso en multa al empresario del Teatro Campoamor, por permitir a los espectadores fumar en el interior del mismo.

Devolución de expediente.—Ha devuelto a la Alcaldía la Audiencia de la Habana, el expediente personal del señor Simón Batet, por haber recaido sentencia firme en la petición de pensión solicitada por la viuda del mismo, señora Agustina Ros Matute.

Para resolver un recurso.—La Sala de Gobierno de la Audiencia interesa nuevamente el envío de datos para resolver el recurso interpuesto en 22 de mayo de este añ opor el señor Enrique Torrent, contra resolución de la Secretaría de Hacienda.

Erario Municipal.—La recaudación obtenida por la Tesorería Municipal el día cinco de este mes, fué como sigue: Ejercicio corriente, $11.,318.97. Resultas, $2,265.14. Para el Consejo Provincial, $2,414.83.

Existencia en caja.—La existencia en caja era: Ejercicio Corriente, $280.409.89. Resultas $541,080.12. Para el Consejo Provincial, $28,759.34. Presupuesto Extraordinario, $287.94. Depósitos de todas clases, $147,519.33. Total general, $998.056.62.

Cobros.—Los cobros por multas el expresado día, ascendieron a $497.00; y por cuotas ocasionales, a $511.40.

Ingresos por transporte terrestre. Fueron inscriptos 12 vehículos, cobrándose por arbitrios la suma de $196.65.

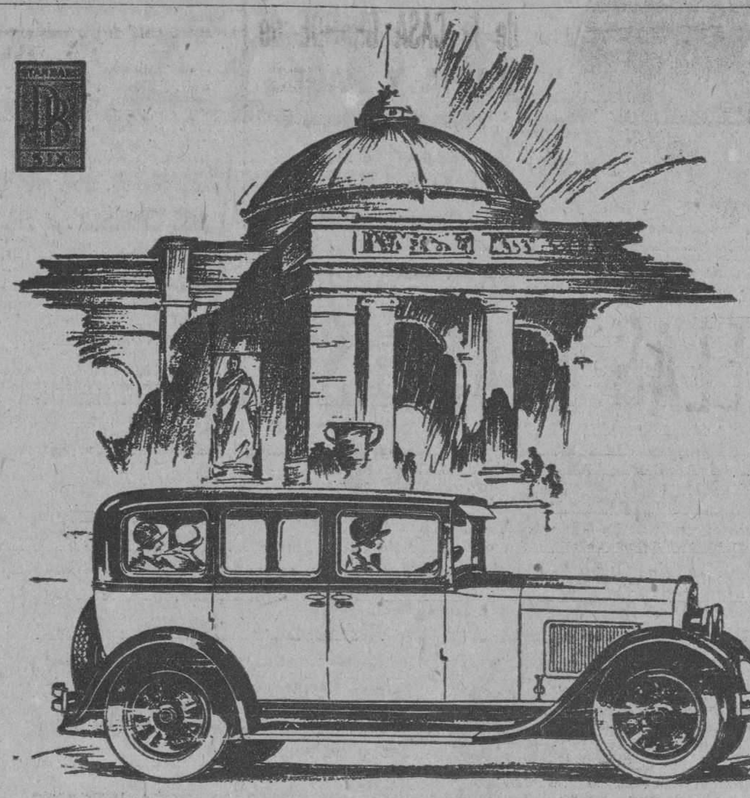

Buen Servicio — Con Economía Y Seguridad

El Dodge Brothers Stándard de seis cilindros desarrolla mayor potencia por libra de peso del vehículo que todo otro automóvil de precio similar.

Este espacioso y bonito automóvil es un típico producto Dodge Brothers en la fina calidad de sus materiales y cuidadosa construcción.

El bajo consumo de gasolina, otra característica de los productos Dodge Brothers, se halla aquí expresada en un grado asombroso para un modelo de seis cilindros.

Con este nuevo producto, se tiene el servicio espectacular del modelo de seis cilindros con la certeza de que es seguro, digno de confianza y económico.

El surtido completo de automóviles Dodge Brothers abarca la serie seis Standard, la seis Victoria y la seis Seniors.

ORTEGA Y FERNANDEZ
OFICINA 23 y P — HABANA — EXPOSICION PRADO 47

DODGE BROTHERS
STANDARD SIX

En Paris o en Buenos Aires

dondequiera que se reune la buena sociedad para gozar de la magia de la música moderna, puede Ud. estar seguro de que la banda usa instrumentos CONN.

La empresa CONN es la más importante del mundo en la fabricación de instrumentos de viento, habiéndose dedicado por más de medio siglo a la producción de instrumentos, cuyas características son:

la más perfecta acción de válvula o de pistón,
los más fáciles de tocar,
perfectamente equilibrados,
y de diseño y acabado perfectos.

Los más afamados artistas de bandas y orquestas al igual que los aficionados usan exclusivamente instrumentos CONN recomendándolos como los mejores.

Para más informes, pida catálogo ilustrado gratis.

C. G. CONN, Ltd.
Export Corp.
13 Export Bldg.
Elkhart, Indiana, E. U. A.

Alberto Mateu y Negre

ES Alberto Mateu uno de los más destacados valores artísticos de la nueva generación.

Muy joven todavía volvió a Cuba, con el prestigio de la sanción favorable de públicos y crítica europeos, con la satisfacción de quien, al entrar en la vida del Arte es envuelto en el auro del éxito, pero con esa modestia sin afectación, esa sencillez inalterable, que es nota distintiva de su carácter. Así vino, sin alardes, sin "actitudes" de consagrado, quien, por traer una envidiable ejecutoria blasonada de bien ganados timbres, pudo haberse dejado seducir por ese funesto envanecimiento que tantas veces malogra juventudes gloriosas, para las que el triunfo inicial más que antorcha que ilumine el sendero duro y difícil de una carrera artística ha sido lumbrarada que ciega, malogrando esfuerzos ulteriores.

Aquel muctacho que dejara su villa natal, Guanabacoa, al terminar sus estudios en el Conservatorio Mateu, institución a cuyo calor hogareño se iba formando su temperamento, va a revelarse en Bruselas. Mathieu Crikboom le guía en esa dura etapa, que atraviesan todos nuestros romeros del ideal, cuando llega el momento amargo de abrirse en suelo extraño un camino difícil para todos, pero de manera especial para un extranjero.

A los veinte años abre el Libro de Oro de su vida de artista para escribir en él, a manera de prólogo brillante, su triunfo inicial: la obtención del Primer Premio, ganado en el Real Conservatorio de Bruselas en reñida justa, en que eran concursantes 32 violinistas de nacionalidades diferentes. El triunfo de Mateu encontró un eco de regocijo y gratitud en Cuba, que recogía, con orgullo de madre aquel laurel de la primera cosecha de su hijo.

Europa abría a la ambición legítima de nuestro artista la atracción tentadora de sus escenarios, campos ásperos de lucha que son al mismo tiempo aras gloriosas de consagración. Y fué a ellos sereno. París, Bruselas, Barcelona le oyeron y en los oídos de Mateu resonaron aquellos aplausos, como tañidos que anunciatan una consagración. Y aquel su Libro de Oro, que el Gran Premio prologara en Bruselas, se abrió de nuevo y sus páginas fueron recogiendo opiniones valiosas, merecidos encomios, suscritos por de Crémone, Ernest Closson, Tinel... Era la Crítica, la Crítica europea, exigente y no pródiga en elogios que dictaba su fallo. Ese fallo consagraba a Mateu. En esas páginas se elogian su sonoridad, su afinación y mecanismo, su ejecución impecable, su estilo y sentimiento.

Precedido de un nombre bien ganado, regresó, no hace mucho, al suelo patrio.

Con filial devoción quiso Alberto Mateu presentarse por la primera vez ante el público nuestro, ante "su público", en su villa natal. Guanabacoa acogió conmovida al hijo que volvía ungido por el éxito, y en velada inolvidable recibió Mateu el cálido homenaje de los suyos, doblemente agradable por ser de admiración y de cariño.

Tocó luego en la Habana. Con el concurso de la Orquesta Sinfónica ofreció un recital en el Teatro Nacional y como en ocasiones anteriores el éxito fué su compañero. Antes había sido su pueblo nativo quien le aplaudía. Ahora era la Patria la que batía sus palmas ante él. El veredicto nacional confirmando el local, reverdecía en Cuba los lauros cosechados en Europa.

Finalmente Pro-Arte, la institución gloriosa que anualmente recluta las figuras más grandes del arte universal le llamó a su escenario. Y ante aquel cenáculo escogido, desde la misma escena por donde han desfilado Kreisler, Heifetz, Kubelik, Vecsey... el arco de Mateu supo arrancar al selecto auditorio el clamoroso aplauso, que expresa el entusiasmo.

Las exigencias de su carrera artística alejarán en breve de nosotros al joven violinista. Pero antes de partir, para fortuna nuestra, le oiremos nuevamente. Hoy jueves siete nos ofrece un concierto en el Teatro Nacional: la historia de este artista de juventud gloriosa y el programa escogido para esta velada son garantía, más que suficiente, de que el concierto en que se despide del público de Cuba, anotará brillantes efemérides en su ejecutoria de triunfos.

Z.

UNIVERSAL

Colosal programa para hoy Jueves 7.

La divertida comedia Un Partido de Balompié.

La película de muchísima acción por Richar Dix, titulada Casémonos y lo Sabrás.

El episodio 7º de la emocionante Serie La Banda Púrpura.

El grandioso drama por el actor de las mil caras, Lon Chaney, tiutlado La angre Manda.

Los precios de 1 a 6 de la tarde son de 10 centavos solamente; y de 6 y cuarto a 11 de la noche, caballeros 20 cts. damas y niños 10 cts.

Mañana Viernes: La grandiosa prodSucción que jamás se le borrará de la mente, La Cabaña del Tío Tom, por un conjunto de estrellas. 1195. J-7.

Anúnciese en el Diario de la Marina

HOY · CAMPOAMOR · HOY
5¼ - 8 - 9½ 5¼ - 8 - 9½
Medal Film Cº presenta a

WILLIAM BOYD
AMERICA ADVERTISING A-9638
el simpatico actor de
"EL BOTERO DEL VOLGA" en
la produccion
DE MILLE STUDIO
EL RASCACIELO
"SKYSCRAPER"
con ALAN HALE SUE CAROL y ALBERTA VAUGHN
Repertorio: MEDAL FILM Cº - Consulado 92-A

EN TANDAS ELEGANTES
Antes de la película, presentación de la
COMPAÑIA DE ARCADY BOYTLER
CON EL SIGUIENTE PROGRAMA
1º Los alegres marineros 2º Scketches ultrarápidos - 3º Tango ilustrado
4º El cuerpo humano está mal hecho 5º Monólogo - 6º Los Usares de la Muerte
7º Locuras del Jazz.

SOLICITUDES DE TRABAJO:
10 CENTAVOS
DEPARTAMENTO DE ANUNCIOS CLASIFICADOS
DE 7 A. M. A 4 P. M. 10 CENTAVOS
Y DE 4 A 10 ½ P. M. 15 CENTAVOS

M.E.C.D. 2016

CARNOL, es Maravilloso para Engordar, Fortalecer y Mejorar la Digestion

Contiene las Famosas VITAMINAS

Un especialista de New York está preparando en forma de pastillas, fáciles de tomar y que no requieren dieta, una combinación de 8 activos y poderosos ingredientes (entre ellos las famosas vitaminas) a que dá el nombre de CARNOL y el cual por medio de su acción química en el estómago sirve para hacer aumentar las carnes y fuerzas y mejorar la digestión de cualquier persona. El aumento a menudo es a razón de 1 o 2 kilos por semana. Dice el citado especialista:

"Este preparado CARNOL no es ningún misterio, ni se debe dudar de sus buenos resultados. Todos sabemos que la formación de carnes, gordura y fuerzas en el cuerpo humano depende del organismo de cada persona y de su digestión y asimilación. Muchos médicos son de opinión que las personas que digieren y asimilan bien sus alimentos son por regla general robustas, bien formadas y saludables. Si todo el mundo pudiese digerir y asimilar debidamente las comidas que lleva a su estómago, con seguridad que no habría tantos hombres, mujeres y niños delgados. CARNOL, una pastilla con cada comida, reacciona químicamente en el estómago, sirve de agente asimilativo y forma, como si dijésemos, el lazo de unión entre el comer y el digerir, engordar y fortalecer. Hombres y mujeres, niños y ancianos, que toman CARNOL con cada comida, pronto ven los buenos resultados y aumentan con frecuencia a razón de 1 o 2 kilos por semana."

Si es Ud. una de las personas que desean engordar algunos kilos, hermoseando así sus formas, desarrollando sus fuerzas y mejorando su digestión, haga como han hecho ya millares de otras, comience a tomar CARNOL. Cómprelo en cualquier botica.

ATENCION. Carnol es un magnífico tónico reconstituyente, pero no debe tomarse si no se desea engordar.

"TRIANON"

En Piel Beige Perla combinado con la misma clase de Piel más oscura.

(Tacón alto y mediano)

$10.00

Hnos. Alvarez

NEPTUNO Y SAN NICOLAS. — TELEFONO A-7004

¡INCOMPARABLE!

Tal fué la exclamación del gran Rubinstein al terminar sus conciertos en Alemania y Rusia, en el piano RONISCH.

Visite nuestra exposición y se convencerá

VDA. DE CARRERAS Y CIA.

Prado 115.—Teléfono A-3462

HABANA

PELUQUERIA DE SEÑORAS Y NIÑOS

de la CASA GRANDE de

ZUBIA Y PAGES

Ondulación Permanente

Ultimo Cri de Moda

TELEFONO M-5623

Director, Diego

TELAS BLANCAS

Ofrece este antiguo y bien surtido departamento la mejor selección en Warandoles, Olanes, Creas, Tela Rica, Batistas, etc. Tanto en el mejor Lino Belga como en puro algodón de Egipto.

Ofrecemos oportunamente **Gambrete Especial** para ropa interior surtido en lindos colores, al precio excepcional de

$2.90 LA PIEZA CON 10 VARAS

NO DEJE DE VER LAS GRANDES REBAJAS EN ROPA INTERIOR BLANCA, QUE ESTA HACIENDO

Bazar Ingles

LOPEZ Y RIO, S. EN C.

IMPORTADORES DE SEDERIA Y NOVEDADES

AVENIDA DE ITALIA Y SN. MIGUEL.

Srtas. Salas y Hno.

ALTA COSTURA

Preparamos nuestro viaje de compras a París y con tal motivo saldamos nuestros Modelos acabados de recibir, a mitad de precios.

Maison Versailles PRADO, 71 Tel. A-6474

4585 alt 4d-1º

ANUNCIESE EN EL "DIARIO DE LA MARINA"

HABANERAS

Viene de la página NUEVE

EN LA EDAD FELIZ

CARMELINA DEL JUNCO

Fecha suspirada.
Que llega y no se repite.
La celebra hoy esa linda figurita que emerge del lente maravilloso de Rembrandts.
Carmelina del Junco.
Tan espiritual, tan delicada.
La adoración de sus padres, el joven y distinguido doctor Emilio del Junco André y su esposa tan bella y tan gentil, Carmela Remírez.
Cumple en este día la dulce edad de los quince Carmelina.
Recibirá por la tarde.
Sin fiesta.

VEDADO TENNIS CLUB

Mesas de bridge.
Y de mah-jong.
Numerosas en el **Vedado Tennis Club** durante la tarde de ayer.
Se impone la reseña.
Mesa por mesa.
Nena Aguilera de Estévez, Lolita Hechavarría de Fernández Casas, Hortensia Lavedán y Slily Schumann.
Ofelia Larrea de Colmenares, Nena A. de Echeverría, Carmela Sampedro de Arglielles y Estelita Alonso de Nodarse.
Condesa de Macuriges, Marquesa de Villalta, Pilar Reboul de Fernández y Monsona Rivera de Veith.
Flora Ruiz de Kohly, Raquel de los Reyes de Carrera, Pepita Rivera, Lolita Fernández de Velasco de Montalvo y Hortensia Menéndez.
Mary C. de Morales, Nena Guedes, Conchita Plá de Juncadella y Sarah Puyol de del Monte.
Lolita B. de del Monte, Margot Baños de Mañach, Cuca Sánchez de Ovies y Margot del Monte de Cruz.
Gloria Mayoz de Barraqué, Alicia Nadal de Menocal, Luisa Angulo de Nadal y Bibí Duplessis de Gómez.
Emma Vidal, Victoria Mestre, Dora Mestre, Rebeca Taquechel, Pilla Morales, Isabelita Rasco, Juanita Horstmann, Lucerito Weiss, Terina Sousa, Carmen Rosa Larcada, María Carlota Alzugaray y Graziella del Monte.
Conchita Van de Water, Ofelia Weber, Neneida Manrara y Lourdes Suárez.
Mirta Martínez Ibor de del Monte, Hemelina López Muñoz de Lliteras, Mercedes Alvarez Flores de Rivera y Esperancita Núñez de Martínez.
Celebró el **Glee Club** en la aristocrática sociedad su acostumbrada fiesta de los miércoles.
Hubo comida.
Y se bailó.

LAZARO EN EL CINE RIVIERA

Lázaro.
El gran tenor Lázaro.
En tanda especial de esta noche, a las nueve, cantará en el cine Riviera.
Hará gala de su voz, siempre fresca, siempre vibrante, en trozos de ópera y canciones cubanas, españolas, mexicanas...
El programa, en tres partes, ha sido combinado con acierto y gusto.

ALEGRIAS DE UN HOGAR

Una felicidad más.
En la gloria de un hogar.
La disfrutan en estos momentos el distinguido joven Manuel Fernández Valle y su bella y gentilísima esposa María Antonia Madrazo.
Un tierno baby, que vino al mundo felizmente en la madrugada del martes, llena de júbilo sus corazones.
Por el ilustre doctor Alberto S. de Bustamante fué asistida, con su habitual maestría, a la señora de Fernández Valle.
¡Mi felicitación!

SUMMER CASINO

Una fiesta cubana.
Llena de atractivos.
Es la de esta noche, en honor de la sociedad habanera, la del Summer Casino.
María Ruiz y Caridad Suárez, que en estos momentos hacen las delicias del público de Rialto, cantarán en nuestro Casino de Verano.
Habrá un **show** nuevo.
Organizado por Vila.
Además la presentación de la aplaudida pareja Rivas Vázquez.
Se bailará toda la noche.
Con orquesta y son.

CAMPOAMOR

Una novedad hoy.
En el cartel de Campoamor.
Consiste en la aparición primera de una Compañía de Revistas organizada por el artista ruso Arcady Boytler.
Un conjunto simpático.
De segundas tiples.
La exhibición de la cinta **El Rascacielos** completará los atractivos del espectáculo que nos ofrece hoy Campoamor.
En las tandas elegantes.
Tarde y noche.

CATALINA G. DE SANCHEZ

Previsto el desenlace.
Nada podía evitarlo ya.
Ha dejado de existir, sumiendo en profundo dolor a una familia muy estimada en esta sociedad, la señora Catalina Galarraga de Sánchez.
Un dechado de virtudes.
Buena y caritativa.
La hermana única de la distinguida dama María Galarraga de Sánchez.
A su pesar me asocio.
Como al de todos los deudos.

EL ULTIMO COMPROMISO

Confirmado plenamente.
El on dit último.
Por el señor Ramón J. Martínez fué pedida en la tarde de ayer para su hijo, el simpático joven Rogelio Martínez Pedro, la mano de la bellísima señorita Lydia García Mon.
Grata noticia.
Que doy con mi enhorabuena.

Enrique FONTANILLS.

Peletería BENEJAM

SAN RAFAEL E INDUSTRIA

CALZADO DE CALIDAD A PRECIOS MUY REDUCIDOS. PARA SRAS., CABALLEROS Y NIÑOS.

BY APPOINTMENT

¿Desea ser Esbelta y Atractiva?

COMA LA GALLETA:

BISC-O-RYE

(A BASE DE CENTENO)

MANTIENE EL CUERPO EN PERFECTO ESTADO DE SALUD. LA SUPREMA OPINION MEDICA LA APRUEBA

PRODUCTO FAMOSO DE

Huntley & Palmers

INGLATERRA

DE VENTA EN DULCERIAS Y VIVERES FINOS

FOLLETOS. APARTADO 2415 HABANA

4707 1d3

HAGASE SU MEJOR RETRATO

No puede usted tener una idea de la perfección de nuestros trabajos si no viene a verlos.

Denos la oportunidad de hacerle el mejor retrato que usted tiene.

GALERIA FOTOGRAFICA (Cuarto Piso)

El más espléndido mirador de la Habana

SALON BUFFET

8 menús a 60 centavos (Prohibidas las propinas)

CALIDAD, VARIEDAD, EXQUISITEZ, CONFORT

Cuando no pueda ir usted a su casa, almuerce en el SALON BUFFET de EL ENCANTO

Llamamos la atención

de las elegantes sobre el escogidísimo grupo de vestidos seleccionados para venderlos al precio, excepcionalmente mòdico, de

$19.50

y del que es muestra el precioso modelo que ilustramos.

En este sugestivo grupo están incluídos vestidos de estilos diversos—las más felices creaciones para el verano—lo que le da mayor interés aún.

Vestidos de seda blanca y líndisimos modelos de sport, *tan indicados para playa,* etc. Vestidos confeccionados en telas estampadas—crepé y **georgette**— de corte novísimo. Vestidos finísimos de lencería con delicadísimos trabajos hechos a mano.

Todos estos vestidos, de una refinadísima elegancia—y que, sin embargo, los hemos marcado al precio único de $19.50—, pueden verse en los salones de exhibición y venta (segundo piso).

En las demás secciones puede usted ver la mayor variedad imaginable de vestidos para la estación, desde el más barato hasta el de "más vestir".

CORSELETES "FINESSE"

Los corseletes "Finesse" son tan adaptables al cuerpo como cualquier otra piel. Carecen de ballenas y de broches. Su material es exquisito por su yresentación y su belleza.

Los tenemos en dos calidades, en tallas de la 32 a la 40 y a los siguientes precios: $14.50 y $16.50

SEGUNDO PISO

En la Sección Económica, vestidos de hilo desde $3.75

En la Sección de Luto, finísimos vestidos de **voile** desde $10.00. Y en vestidos de **georgette** y de crepé, los estilos más nuevos a los precios más bajos.

En la Sección de Artículos de Viaje, la más extensa y selecta colección de vestidos propios para embarcarse, trajes estilo **sport, ensambles,** abrigos, etc. Lo más nuevo y lo más **chic.**

SEGUNDO PISO

DOS MEDICOS DE ESTA CIUDAD HAN IDO A SANTA CLARA A ASISTIR A LA SEÑORA CONSUELO MACHADO MORALES

Salió ayer para Santiago de Cuba la comisión de la Cámara encargada de imponer a la patriota Cambula Acosta la condecoración concedida por aquel Cuerpo colegislador

Una condecoración a "Cambula".—Salió anoche para Santiago de Cuba, la comisión de la Cámara de Representantes que en aquella ciudad impondrá la medalla concedida por dicho Cuerpo Colegislador a la patriota Candelaria Acosta, "Cambula", en reconocimiento a sus servicios a la patria.

Forman la referida comisión, el Presidente de la Cámara, doctor Rafael Guas Inclán, y los Representantes José Alberni, Carlos Manuel de la Cruz y Antonio de la Guardia.

La enfermedad de la señora Consuelo Machado.—En el tren de la tarde, salió ayer para Santa Clara, con el objeto de prestar sus auxilios profesionales, a la señora Consuelo Machado y Morales, el doctor Carlos Enríquez, médico del Jefe del Estado y su familia.

Acompañaba al doctor Enríquez, el doctor Pedro Sánchez del Portal, Comisionado de Inmigración.

El Inspector de Cárceles.—Ayer tarde regresó a esta capital, procedente de Jaruco, el doctor José G. Leonard, Inspector de Cárceles.

Un juicio oral en Camagüey.—Salió ayer tarde para Camagüey, con el objeto de informar como defensor del procesado Cándido Gil, en el juicio oral de la causa que se le sigue por la Audiencia de aquella provincia, el Representante doctor Heliodoro Gil.

Los Políticos que viajan.—Regresó ayer a Matanzas, acompañado de sus familiares, el Representante Juan Rodríguez Ramírez.

También regresó ayer a Matanzas, el doctor Humberto de Cárdenas, Concejal del Ayuntamiento de aquel Término.

Tren a Camagüey.—En este tren salieron ayer: El señor Agustín Ferundarena, que se dirigió a Cienfuegos. A Cienfuegos: Ramón Lainén. A Camagüey: Juan Rodríguez; nuestro compañero en el periodismo Emilio Castro Chané; la señorita Elvira de la Vega, Aurelio Alvarez, Jr.; Vicente Peralta. A Morón: la señora viuda de Domínguez y su hija Ernestina. A Santa Clara: Luis Roldán, Oscar Hernández y sus familiares. A Esperanza: Gabriel Mena y sus hijos Margarita, Oscar y Carlos. A Jovellanos: Ernesto Pérez Quesada y Miguel Pintado.

El Expreso Limitado de Santiago de Cuba.—En este tren llgearon ayer: El doctor Ernesto Rosell, procedente de Morón. De Santiago de Cuba: José Manuel Alea y sus familiares; Francisco Blanco y su esposa; Francisco Beance y sus familiares, y también con sus familiares, Francisco Casero. De Camagüey: R. Wallace, Benito Vives, Antonio F. Camas y sus familiares; Gustavo Novellas, Federico Bustamante. De Matanzas: Juan QuirósNs.

Tren a Santiago de Cuba.—En este tren salieron ayer tarde: El señor Luis Loret de Mola, que se dirigió a Camagüey. A Santa Clara: Carlos Duvál y su esposa. A Cascajal: la señora Alejándrina Rivero de Rivero y ysu bebito. A Yara: José María Fontesillas y sus familiares. También a Santa Clara: la señora Justin García de Alvarez y Víctor Alvarez. A Ciego de Avila: Antonio Romero. A Santiagi de Cuba: Pedro M. Gatás. A Matanzas: el capitán Waldemar Schweyer, pagador del Cuarto Distrito Militar de la República. También a Camagüey: Francisco Martínez y sus familiares.

Tren de Santiago de Cuba.— En este tren llegó ayer atarde: La señora Gladys Torrens y sus familiares, procedentes de Santa Clara. De Jaruco: el doctor Lorenzo A. Beltrán, Registrador de la propiedad en dicho lugar. De Cienfuegos: Federico Jiménez. De Cárdenas: Nicolás Pereda.

El presidente de los conservadores de Oriente. — Anoche salió para S. de Cuba, el representante Félix del Prado, presidente de los conservadores de Oriente.

Mas políticos. — También salieron anoche:

El representante Gabriel Ariza, que se dirigió a Holguín; el representante Rafael Alfonso, a Trinidad; Salvador García Ramos, vicepresidente del Consejo Provincial de Las Villas y el representante Agustín López, a Morón.

El presidente de los rotarios de Cienfuegos. — Anoche regresó a Cienfuegos el señor Antonio Asencio, presidente del Club Rotario de aquella ciudad.

La señorita Emma Pérez G. Téllez. — Anoche llegó a esta capital, la interesante señorita Emma Pérez González Téllez, directora de la Escuela Primaria Superior de Santa Clara.

El contador de los Ferrocarriles Consolidados. — En el coche-salón Caonso, agregado al tren Expreso, regresó anoche a Camagüey, el señor Gustavo Pellón, contador de los Ferrocarriles Consolidados.

El Expreso Limitado de Santiago de Cuba. — Anoche salieron en este tren:

Las bellas señoritas Zoila Rojas Duany y Esperanza Martínez Alemán, que se dirigieron a Santiago de Cuba; a Santa Clara el doctor Bluhme, Juan Llorens, compañero en el periodismo; Rafael Crespo; también a Santiago de Cuba, el doctor Laureano Fuentes Duany; el inspector de comunicaciones, José Ramón Pérez; Oscar Silva y su esposa; el doctor Ralph Bosch, de New York, que continuará viaje a Puerto Rico.

Tren directo a Cienfuegos. — En este tren salieron anoche:

El señor Elío Puente, que se dirigió a Cruces; a Cienfuegos, Juan B. García.

Salió para Güines la interesante dama Marta Espinosa, que fué despedida en la Terminal por sus familiares.

CONCIERTO Y VELADA

En el Conservatorio Orbón, Avenida de Simón Bolívar (antes Reina) número 76, altos, celebrán una velada musical los alumnos de las clases superior y elemental y los graduados de piano y violín, el viernes 8 de junio de 1928, a las 9 de la noche, con este programa sugestivo:

Primera parte:

1. Marcha de Juana de Arco, Verdi Truzzi. Piano a seis manos: señoritas María Fernández, Carmen La Villa y Adelaida Gómez.
2. La Cachucha, danza española, Friml. Piano solo: señorita Olga Rodríguez Plasencia.
3. Estudiantes. Marcha, Rammel. Piano solo: señorita Nela Arias.
4. Minueto, Danbé. Violín: niño Fernando G. Aday.
5. Idilio. Lack. Piano solo: señorita Carolina López.
6. Cuarta Mazurka. Godard. Piano solo: señorita Violeta Rojas.
7. Harpe Aeolien. Smith. Piano solo: señorita Isis Aguirre.
8. Solo de Concierto. Leonard. Violín: señorita Teresa Díaz.
9. Serenata Veneciana, Smith. Piano solo: señorita Isela Gómez.
10. Scene de Ballet. Ch. Beriot. Violín: señorita Guillermina Foyo.

(De la Academia del profesor J. Barreto).

Segunda parte:

11. Vals Arabesque, Lack. Piano solo: señorita Celia López.
12 (a) Granada, Serenata española, Albéniz. Transcripción para violín.
(b) Vals de Fausto, Gounod. Transcripción. Violín: señor Baltazar Gelábert. (De la Academia del profesor J. Barreto).
13. Allegretto de la Sonata Op. 31. Beethoven. Piano solo: señorita Ofelia Jiménez.
14. Invitación al Vals. Weber. Piano solo: señorita Lucía Sánchez.
15. Rapsodia No. 6. Liszt. Piano solo: señorita Mercedes Enseñat.
16. (a) Preludio. Rachmaninoff. (b) Intermedio (Hispania). Blanco. Piano solo: señorita María del Valle.
17. Fantasía de Fausto de Gounod. Zabalza. Piano solo: señorita Miren del Bilbao.
18. Rondó Caprichoso. Mendelssohn. Piano solo: Luisa Le Riverand.
19. Romanza y Rondó Elegante, Wienawsky. Violín: señor Daniel Infiesta.
20. Rapsodia No. 12. Liszt. Piano solo: señorita Margot Oreoyen.

Los números de violín de la Academia del profesor Barreto, serán acompañados al piano por la señora Anatolia S. de Gelabert y la señorita Blanca A. Foyo.

Los de los alumnos del Conservatorio por las señoritas profesoras Herminia Hoyos, María del Valle y Coloma Miguez.

El concierto es exclusivamente para los alumnos.

El día 9 de julio se efectuarán los concursos de piano y violín.

EL CONCIERTO DE ALBERTO MATEU

En el Teatro Nacional ofrece hoy, a las cinco de la tarde, un interesante concierto el aplaudido violinista Alberto Mateu, Primer Premio del Real Conservatorio de Bruselas.

Mateu es un artista de mérito positivo y en la Habana tiene innumerables admiradores que desean oirle. El programa que ha elegido tiene grandes atractivos.

Hélo aquí:

Sonata IV, Handel. Adagio. Allegro. Larghetto. Allegro.

El Poema de una Sanluqueña. J. Turina. Ante el Espejo. Melancolía y Tristeza. Contemplación y Optimismo. Himno a la Belleza. La canción del Lunar. Alucinaciones. El Rosario en la Iglesia.

Minuet. Porpora-Kreisler.

Danza Eslava. Dvorak-Kreisler.

Fiestas Galantes, Amadeo Roldán.

Claro de Luna. Cortejo. (Primera audición).

Malagueña, Pablo de Sarasate.

Introduction et Tarantelle. Pablo de Sarasate.

M.E.C.D. 2016

POR CORREO TELEGRAFO Y TELEFONO A TRAVES DE LA REPUBLICA

CREDITO DE $120.000 PARA LAS OBRAS DE AMPLIACION Y MEJORA EN EL ACUEDUCTO DE TRINIDAD

Ha terminado la colocación de la estructura metálica para el puente de ciento veinte pies de luz sobre el río San Agustín, cerca de Matanzas.—Carretera en el "Buen Retiro"

Uno de los problemas que requieren urgente solución en Trinidad, es el del abastecimiento de agua. La Secretaría de Obras Públicas recientemente formuló el proyecto y presupuesto de las obras de ampliación y mejoramiento del Acueducto, que comprende el suministro a la población de 6.120 metros cúbicos, equivalentes a 1.620.000 galones diarios, cuyo caudal se considera suficiente para una población de 18.000 habitantes, que es el estimado probable del número de habitantes que podrá alcanzar Trinidad, en un período de diez años, construyéndose a tales efectos, las tomas de agua, en los manantiales de San Juan de Letrán y la "Cangreja" prolongación y duplicación de las tuberías conductoras, y construcción de una planta de purificación.

Para hacer frente a dichas obras, y a propuesta del Dr. Céspedes el Honorable Sr. Presidente ha firmado un Decreto, concediendo un crédito de $120.000.00, con cargo al Fondo de Reserva del Fondo Especial de Obras Públicas.

La Subasta.— Según los informes que hemos podido adquirir en el Departamento de Obras Públicas, en el propio Decreto que concede el crédito, se autoriza al Dr. Céspedes, para llevar a cabo la ejecución de esas obras, previa la correspondiente subasta cuya convocatoria se hará por el término de sesenta días.

Un tribunal especial.— El Secretario del Ramo, ha designado ya un Tribunal Especial, para entender en todo lo relacionado con la subasta, que presidirá el Dr. Céspedes, actuará como secretario del mismo el Jefe de la Sección de Personal, Contratos, Bienes y Suministros; y como vocales: el Director General de Obras Públicas, el Ingeniero Jefe del Negociado de Aguas y Cloacas e Ingeniería Municipal; el Alcalde Municipal de Trinidad o un Delegado de dicha autoridad, y los miembros de la Cámara de Representantes señores Carlos Machado y Rafael Alfonso.

Según nos informaron la subasta de estas obras se celebrará lo más pronto posible.

Un tramo de carretera.— El próximo día 8, a las diez de la mañana será celebrada la subasta de las obras de reparación de un tramo de 550 metros lineales, en la calle Infanta en el Reparto Buen Retiro, en Marianao. Se ha concedido la apropiación del crédito correspondiente a las mismas, y se ejecutarán de acuerdo con el proyecto y pliego de condiciones formulados por la Jefatura del Distrito de la Habana.

Construcción de puentes.— El Negociado de Caminos y Puentes ha informado sobre las obras de fábrica iniciadas para construir los puentes, alcantarillas, pontones, tajeas etc. del tramo de la Primera Sección de la Ruta Central en la Provincia de Pinar del Río que son los siguientes: "Paso Viejo" de 160 metros de luz, "Ajiconal" tres puentes de veinte te metros de luz respectivamente; "Rosario" de veinte metros de luz, "Río Hondo" dos puentes de doscientos metros de luz; "San Pablo" quince metros de luz; "Santa Clara" ciento cincuenta pies de luz; "Macío" veinte metros; "La Laguna" uno de veinte metros y otro de 10 metros.

Colocación de una estructura metálica.— Los contratistas de la Carretera Central en la provincia de Matanzas han rendido un informe de hber termindo la colocación de la estructura metálica del puente San Agustín, de ciento veinte piés de luz sobre el río de dicho nombre cerca de Matanzas.

Informes.— Se ha recibido ayer un informe del Negociado del Acueducto de Albear, participando la terminación de las obras de reparación de la tubería maestra de cuya rotura dimos cuenta ayer.

También informó el Negociado de Calles y Aceras, de las distintas obras que está ejecutando en distintos lugares de la ciudad.

Licencias de obras informadas favorablemente.— Han sido informadas favorablemente las solicitudes de licencia de obras presentadas por Carlos Gárate, Julia Herrera de Maura, Ignacio Ortega Lidia C. Vda. de Sarriera y Manuel Sánchez.

FALLECIO AYER EL JOVEN HERIDO EN "AGUA DULCE"

Detenido el Sr. E. Amaya, que había denunciado un robo de $5,000 que resultó falso

CIENFUEGOS, Junio 6.—DIARIO DE LA MARINA, Habana. — Hoy ingresó en el Sanatorio de la Colonia Española, Adelino López Olea, encargado del establecimiento de víveres situado en la finca "Agua Dulce", de la Ciénaga de Zapata, presentando una herida incisa de diez centímetros de longitud en la región supra escapular izquierda. Dicho herido manifiesta ser su agresor un individuo apellidado Sánchez, que le hirió con un machete como protesta por haberle dicho que tenía que cerrar las puertas del establecimiento, por ser más de las once de la noche, donde cuatro compañeros cantaban y tocaban el acordeón. Al verse López herido echó mano al revólver que tenía para su resguardo, disparando con tan mala suerte que hirió de muerte a su compañero y amigo Manuel López. Este falleció ayer en esa después de ser operado en el expresado Sanatorio. El Juzgado actúa. — **Simón,** Corresponsal.

LA DENUNCIA DE UN ROBO, RESULTO UN ARDID

GUAYOS, junio 6. DIARIO DE LA MARINA, Habana.—El misterioso robo de cinco mil pesos denunciado por el señor Enrique Amaya en la mañana, manifestando que el día dos había sido asaltado por dos enmascarados, fué un ardid preparado para despistar a las autoridades, ya que en la investigación realizada no arroja ninguna luz para dar con los ladrones. Hoy tres policías especiales de la provincia, sorprendieron al señor Amaya y lo detuvieron, haciendo un registro en su domicilio, encontrando enterrado debajo de un barril el dinero robado. Al hacerse el conteo solo arrojó en total 898 pesos 28 centavos. El Juzgado actúa y el señor Amaya quedó en poder de las autoridades. El Jefe de la Policía señor Joaquín Caballero Milanés y los auxiliares Francisco Pichardo y Rafael Pérez, merecieron muchos elogios por su servicio policiaco, tan acertado, salvando así las evidencias de todo un pueblo.—**Corresponsal.**

INCENDIO EN UN ALMACEN

SANTA CLARA, junio 6. DIARIO DE LA MARINA. Habana. A las dos de la tarde de hoy cundió gran alarma en la población por un principio de incendio en el almacén de víveres del señor Miguel A. González, en los momentos en que dos dependientes embreaban un toldo de una carreta en el fogón hubo de inflamarse el líquido recorriendo las llamas parte del edificio, evitándose una gran conflagración por la pronta intervención del personal del almacén y los bomberos que acudieron prontamente, haciendo funcionar el extinguidor químico, gracias a esto fué evitado a Santa Clara un día de luto, pues dada la importancia del almacén hubiera sido muy difícil la localización del incendio. En el lugar del suceso constituyéronse las autoridades. El almacén no está asegurado.—TORRENS.

LAS TARIFAS Y EL SUELDO DE LOS PELUQUEROS

Funciona con extraordinario éxito la academia de perfección en el arte de la peluquería

En Prado 110 B. altos, celebrará hoy Junta General Extraordinaria la Asociación de Barberos y Peluqueros. Esta junta nos dice el Presidente señor Galbany, ha de tener extraordinaria importancia; la modificación de la Ley del Cierre, que figuraba en nuestro programa está en vigor, ella debe constituír un progreso para nuestro oficio por cuanto reduce las horas de labor, pudiendo ser además una de las formas con que pueda combatirse a todos los que llevan a cabo una competencia perjudicial, con tarifas mezquinas.

El Carnet de Capacidad creado por la Ley ha de ser de positivos beneficios, pues con él se evitará que muchos que jamás han ejercido el oficio se improvisen operarios, como han venido haciéndolo hasta el presente.

Y el señor Gelabert Secretario de la Asociación, nos informó que también sería dada a conocer la serie de gestiones realizadas para la constitución de la Academia de perfección del Arte de la Peluquería, la que está funcionando con notable éxito.

En estos días se está confeccionando el Censo de Barberos y Peluqueros, para llevar a un acercamiento a todos los profesionales, por cuyo medio desaparecerán todos los antagonismos entre los miembros de la profesión.

También se está gestionando del Honorable Secretario de Agricultura, Comercio y Trabajo, que dicte una resolución, por la que se disponga que todas las Barberías y Peluquerías, tengan que quedar desalojadas por completo, media hora después de haber cerrado sus puertas, a las siete y media con lo cual se evitarán las dificultades que a diario se registran.

Finalmente en la Asamblea de hoy, se tratará de la Unificación de Tarifas y del Sueldo Mínimo a los operarios.

PRONTO DARAN COMIENZO LAS OBRAS DE PAVIMENTACION DE LA CIUDAD DE MATANZAS, SEGUN PROMESA OFICIAL

El señor Presidente de la República dió palabra de hacerlo así al Alcalde de aquella capital, la cual ha recibido la buena nueva con intenso júbilo, pues se creía relegada

Constituye hoy el tema de actualidad en la ciudad de Matanzas, las declaraciones que hizo ayer a la prensa local, a su llegada de la capital de la República, nuestro alcalde municipal señor Benigno González, en relación con una entrevista recientemente celebrada con el Honorable Presidente de la República general Machado.

En efecto, el señor Benigno González, rebosante de júbilo—un júbilo alcaldicio quintoesenciado—que rubricaba una sonrisa inefable de la más profunda satisfacción, declaró a los chicos de la prensa que lo que había sido hasta hoy un sueño adorable suyo y de todos los matanceros, la terminación de las obras de pavimentación de las calles de nuestra urbe, sería en breve una realidad rotunda, por habérselo así prometido, en reciente entrevista, el más alto magistrado de la nación, general Gerardo Machado.

Y como él deseaba que la promesa tomara cuerpo lo antes posible, como quisiera ver pronto cristalizado este ensueño, se trasladó luego, de la mansión presidencial, donde había sido obsequiado con la buena nueva, al despacho del señor secretario de Obras Públicas, doctor Carlos Miguel de Céspedes, al que puso inmediatamente al cabo de lo ocurrido, reclamando su apoyo y adhesión, a fin de que las obras comenzaran cuanto antes.

Y el doctor Céspedes, amablemente ratificó a nuestro alcalde que, en efecto, el departamento a su cargo secundará los propósitos del general Machado, tan pronto se haga entrega al Tesoro Nacional de la primera remesa que haga el Chase National Bank of New York, correspondiente al anticipo de cincuenta millones de pesos que con destino a Obras Públicas, ha contratado el Gobierno cubano con dicha poderosa institución bancaria.

Excelentemente impresionado se alejó, pues, el señor Benigno González del antiguo Convento de Santa Clara, donde fué objeto de las más delicadas atenciones, por parte del doctor Céspedes.

Estas declaraciones, como es natural, han producido la más honda alegría entre todos los miembros de la sociedad matancera, toda vez que Matanzas aparece, desde mucho tiempo ha, relegada a un implacable olvido.

Y si no, pasemos a contar:

Para Pinar del Río ha habido alcantarillado, pavimentación y mejoras del acueducto. Para la Habana, magníficas obras de embellecimiento, que no es necesario enumerar. Para Santa Clara, alcantarillado, pavimentación y acueducto. Para Sagua, dragado. Para Camagüey, alcantarillado, pavimentación y el acueducto. Para Nuevitas, dragado. Para Oriente, acueducto.

Todas estas obras han ascendido a mucho más de un millón de pesos. ¿Por qué, pues, para Matanzas no se ha fijado ningún crédito?

¿Será que el único matancero que hace algo por nuestra abandonada ciudad lo es el señor alcalde?, por lo que asegura que el Honorable Presidente de la República le dijo al terminar la entrevista: "Tú serás alcalde cuantas veces lo quieras".

ESTADO DEL TIEMPO

Estado del tiempo
Ultima de la primera

LA LLUVIA

Según los datos reportados a la Secretaría de Comunicaciones por los Centros de Telégrafos, durante las 24 últimas horas llovió en los lugares siguientes:

Provincia de Pinar del Río: Llovió poco en San Juan y Martínez, Matahambre y Pinar del Río; regular en Santa Lucía.

Provincia de la Habana: Llovió sin indicar cantidad, en Arroyo Apolo, Arroyo Naranjo, Cotorro, Guanabacoa, Columbia, Marianao, Bainoa, Caraballo, San Antonio de las Vegas, Hershey, Arroyo Arenas, Reparto Almendares, Caimito, Los Pinos, Mazorra, Habana, Regla, Palos, San Francisco de Paula, San Antonio de Río Blanco, Jaruco, Aguacate, C. Florido, Santa María del Rosario, S. José de las Lajas y Melena del Sur.

Provincia de Matanzas: Llovió poco en Matanzas, Unión de Reyes, Jovellanos, Guareiras, Alacranes y Navajas; regular en Máximo Gómez; mucho en Socorro, Dos Rosas, Progreso, Calimete, Porfuerza, Amarillas, Cabezas, Manguito, Araujo, Cárdenas, Cidra, Güira de Macurijes, Bolondrón, San Ignacio, Conchita, Unión, Santo Domingo y Mercedes.

Provincia de Camagüey: Llovió poco en Contramaestre, Cascorro y Santa Marta; en Francisco 25 centésimas y en Najasa 13 centésimas; regular en Martí y Sabanicú; mucho en Stewart, Jagüeyal, Baraguá, Ceballos, Pina, Falla, Tamarindo, Ciego de Avila y Camagüey.

Provincia de Oriente: Llovió poco en Mayarí, Miranda, Sampré, Cristo, Candonga, San Germán, Bartle, Río Cauto, Guamo y Omaja; mucho en V. de las Tunas, Biram, Marcané y Alto Cedro.

En el resto de la isla no llovió.

NOTA DEL MEDIODIA DEL MIERCOLES

Continúa el barómetro alto con buen tiempo en el Atlántico al Sur de las Bermudas en las Antillas y también en la parte Norte del Golfo de Méjico, soplando vientos moderados y ha subido el barómetro pero todavía está algo bajo en mitad occidental del Mar Caribe hacia el Noroeste hasta el Golfo de Campeche.

Pronóstico para el jueves. Isla: Buen tiempo en general. Vientos variables principalmente del Nordeste al Sur flojos a moderados. Cielos despejados o parte nublados y algunos nublados en región oriental. Turbonadas después del mediodía diseminadas por el territorio.

Observatirio Nacional.

EL PARTE DEL WEATHER BUREAU PARA HOY JUEVES

WASHINGTON, Junio 6. — (U.P.) —El pronóstico del tiempo para el jueves 7 de Junio es el siguiente, según el Observatorio Meteorológico de esta capital:

Sur de la Costa Atlántica: Vientos moderados del Sur y Suroeste. Cielo parcialmente cubierto.

Este del Golfo de México (Este de la Long. 90): Vientos flojos y variables y cielo despejado.

Oeste del Golfo de México: Vientos flojos a moderados del Sudeste y Sur, y cielo generalmente despejado.

Mar Caribe y Paso de los Vientos: Vientos moderados del Este y cielo parcialmente cubierto. Lluvias locales probables.

EN "SAN JOSE" SE CELEBRO UNA LUCIDA FIESTA

La motivó la toma de posesión de la directiva de Padres, Vecinos y Maestros

Bonita, agradable y educativa la fiesta celebrada en los salones de la floreciente Sociedad Sueños de Maceo, cedidos a la gentil y cultísima señorita Carmen Armenteros, Directora competente y activa de la Escuela 84.

Iniciada por la entusiasta profesora de ese taller donde se aprende a trabajar con provecho y a sentir hondamente las ventajas que disfruta el más estudioso y aplicado, reuniéronse los Padres, Vecinos y Maestros de la inmensa barriada de San José, Guasimal y Parra para fundar la Asociación que más tarde tantos beneficios habrán de reportar a los elementos que lo pueblan.

Numerosas damas y damitas, muchos padres de familias e infinitos alumnos y alumnas llenaban la amplia nave y la terraza del nuevo edificio que posee actualmente la sociedad Sueños de Maceo.

En la presidencia junto a la directora señorita Carmen Armesto, las señortias Noemí Roqueta Machado, del Aula 4a. con los grados primeros y segundos; señora América Camejo de Miró, del aula 3a. con segundo grados; el señor Néstor Ramiro Barbarrosa maestro del aula 2a. con los grados 3o. y 4o. de varones y las señoritas Enedina Guerra y Virginia Labourde, directora y auxiliar del Kindergarten.

El señor Víctor Balencia, meritoso presidente de la Asociación de Padres, Vecinos y Maestros y los señores Baldomero Valdés y Lorenzo Alfonso, presidente y secretario de la Sociedad Sueños de Maceo.

La Directora de la Escuela 84, señorita Carmen Armesto, con palabras bien timbradas y con verdadero acentos castellano, dirigiose al auditorio para contarles los motivos por lo que élla se interesó para que hubiera una Asociación que cooperando con la Escuela, hiciera más fácil la labor del maestro en la instrucción y educación de los centenares de niños y niñas que se les confía.

Sus palabras fueron breves, pero claras y preciosas.

La niña Ana Fuentes, recitó la poesía "Glosa Popular".

La niña Edilia Radillo "A una nube", y el diálogo "El maquinista" lo hicieron las hermanitas Aida e Isabel Pérez.

Todas fueron aplaudidas por el público y felicitadas por sus cariñosas maestras.

El resúmen del simpático y hermoso acto estuvo a cargo del señor Alberto Coffigny Ortiz, maestro de Instrucción Pública y compañero de esta casa.

Al terminar el periodista su discurso repleto de imágenes, citas y anécdotas que convenían con el motivo que congregaba a los Padres y Vecinos de esos Barrios tan inmediatos a la capital, se cantó el Himno Nacional por todos los niños con acompañamiento de piano por la linda señorita Labourdé, auxiliar del Kindergarten.

La concurrencia fué obsequiada espléndidamente con dulces y laguer.

Después pasaron todos a visitar la Exposición Escolar que presentaron con riquezas y primores en todas las aulas de esa escuela en que la señorita Armesto labora con entusiasmo e idóneas facultades para la enseñanza de labores a manos.

En el aula de Noemí R. Machado, hay trabajos muy buenos y celebrables.

En la de la señora Camejo se admira la galería de patriotas y trabajos provechosos.

El señor Barbarrosa, trabajó para lograr los elogios que se les hacen y las Hadas del Kindergarten también hacen buen remate del aula primera que se distingue por las novedades que presentaron las niñas de 4o. y 5o. grado.

Cuando salíamos con rumbo a la capital llegaban a la escuela, el doctor Génovas de Zayas, inspector del Distrito y el joven hijo del señor Saladrigas, Jefe del Distrito Escolar de la Habana que se halla en comisión por la pobre salud que ahora tiene.

Ellos como todos no tuvieron para esta escuela más que aplausos y felicitaciones.

EN MENOS DE 72 HORAS, QUINCE PERSONAS HAN SIDO MORDIDAS POR PERROS POLICIAS EN MARIANAO

Al apearse de una guagua, un individuo fué arrollado por una motocicleta.—Un aprovechado sujeto pedía muebles para componerlos y luego los empeñaba.—Dos denuncias

UN INDIVIDUO ARROLLADO POR UNA MOTOCICLETA.

Esta tarde fué asistido en el Centro de Socorros por el doctor López Castillo, Joaquín Purdón Gómez, natural del Cano, de 54 años y vecino de Juan Delgado, sin número, que presentaba contusiones y escoriaciones por la cabeza, tórax y ambas extremidades, siendo su estado menos grave.

Ante el sargento de guardia, Virgilio Calderón, en la Jefatura de Policía, declaró el lesionado que viajaba en una guagua que iba en dirección al Wajay y que al apearse de la misma en el Cano una motocicleta que pasaba en esos momentos lo arrolló causándole las lesiones que presenta, estimandose el hecho casual..

El cabo de la guardia rural Ramón González, destacado en el referido pueblo, detuvo y condujo a la Estación de Policía a Francisco González Fernández, de España, de 29 años y con residencia en la calle Aguiar número 64, Habana, que manejaba la motocicleta No. 131, que se dirigía a esta Villa, por ser el que arrolló a Purdón, declarando dicho individuo de la misma manera que el herido, por lo que fué puesto en libertad.

UN SUJETO PEDIA MUEBLES PARA COMPONERLOS Y LOS EMPEÑABA.

La señora Catalina Ribet de Masuet, natural de Francia, de 29 años y domiciliada en la calle Real 169, se personó anoche en la Estación de Policía, denunciando al oficial de guardia que el lunes pasado un sujeto de la raza negra, a quien solo conoce de vista, se presentó en su residencia manifestándole que era carpintero y enrejillador y que si tenía algunos muebles rotos él se los podía componer por un precio módico; que por tal motivo le entregó cuatro sillas y cuatro sillones para que los compusiera, y que al transitar hoy por la calle Real, frente a la Casa de Préstamos "El Tesoro", vió con gran sorpresa que sus muebles se encontraban a la venta.

Al interrogarle al dueño de ese establecimiento donde había adquirido esos muebles, le dijo que un individuo de la raza negra se los dió en calidad de empeño, firmándole la boleta un tal Emiliano González.

La señora de Masuet se estima perjudicada en $50.00.

UNA DENUNCIA.

Aun no había abandonado el prescinto la ciudadana francesa, antes mencionada cuando se presentó un señor que dijo nombrarse Ramón Urquiaga, de San Juan y Martínez, de 44 años y vecino de Real 161, manifestándole al sargento Calderón que también había visto muebles de su propiedad en la referida Casa de Empeño, siendo informado por el propietario de la misma que fueron llevados a ese lugar por un tal Emiliano.

La policía que tiene conocimiento de otras fechorías más llevadas a cabo por este "pájaro de cuenta" piensa capturarlo de un momento a otro.

QUINCE PERRSONAS MORDIDAS POR PERROS "POLICIAS".

En menos de 72 horas han sido curadas en el Centro de Socorros de este término, a consecuencia de mordeduras de perros, quince personas.

En todos éstos casos no se registra tan siquiera uno que sea originado por los perros callejeros, sinó por los llamados "Policías", que sacan el hocico por las verjas de algunas residencias acometiendo a las personas que cruzan por las aceras.

A. Martínez, Corresponsal.

LA CONFERENCIA DE S. ARGÜELLO SOBRE J. MARTI

La próxima conferencia de Santiago Argüello, como hubo de anunciarlo el doctor Carbonell desde la tribuna de Fausto, versará sobre nuestro inmortal Martí. Arguello sin haber conocido a Martí personalmente lo conoce como pocos espiritualmente. Y tal como él lo siente y lo vive lo presentará a su auditorio. El próximo domingo, a las diez de la mañana, tendrá lugar su conferencia en el Teatro Fausto, situado en Prado y Colón. La entrada es absolutamente libre y no se han hecho, ni se harán, invitaciones especiales. Las dos primeras filas de lunetas del teatro se reservarán para invitados especiales. Todas las otras, abajo y arriba, podrán ser ocupadas libremente por nuestras familias según vayan llegando. La comisión patrocinadora de las conferencias del doctor Arguello hace una invitación especial a la sociedad de la Habana, y al pueblo, y en general a todos los que deseen honrar el acto con su presencia. El programa confeccionado es muy sencillo: el doctor Santiago Verdeja pronunciará unas palabras presentando al doctor Santiago Arguello. Las señoritas Carmita Raviña y Emma Piñeyro recitarán versos dedicados a la memoria de Martí y doctor Argüello hablará después, el último.

El domingo a las diez en Fausto.

VENTAS DE CASAS COMUNICADAS AL IMP. TERRITORIAL

En la Secretaría de la Comisión del Impuesto Territorial se conocieron ayer estas trasmisiones de dominio:

Ante el notario doctor Joaquín Fernández de Velasco, vendieron la señora Gertrudis Tomasa y Juana Berriz y Xiques, a los señores Pelayo y Rogelio Puentes, las casas Reina 21 y Basarrate 14, con 850 metros de superficie la primera y 325 metros la segunda, en $122.800.00 las dos. Ante el propio notario se efectuaron estas ventas: Rafael Gil a Benjamín Sardiñas, San Lázaro y Tejar, con 150 metros, en cuatro mil cien pesos; Angel Palmer a Alfredo Frigola, la finca "El Timón", en Benito Lagueruela, con 211 metros, en $4.600.00; y Luis Iglesias a Víctor Dorado, Oquendo 134, en 7.500 pesos.

Ante el notario doctor José López Pérez, vendió Perfecto Espina a Elizaldo Atarés, la casa General Lee, sin número, con 250 metros de superficie, en 6.000 pesos.

SE OFRECEN AL CENTRO GALLEGO CIEN MIL METROS DE TERRENO PARA UN SANATORIO EN GALICIA

La situación de quince enfermos, crónicos unos y alienados otros, que no pueden pagar sus recibos, motivó un debate en el que se impusieron los buenos sentimientos de los gallegos

LA SESION DE LA ASAMBLEA DE APODERADOS

Anoche continuó la sesión de la Asamblea de Apoderados, bajo la presidencia del señor Narciso María Rodríguez, teniendo a su lado los secretarios de la Asamblea. Asistió la Comisión Ejecutiva presidida por el señor Jesús María Bouza, asistiendo también el Secretario general doctor José Gradaille.

Continuó la Asamblea discutiendo diversos escritos presentados a su resolución.

Se acordó autorizar a la Comisión Ejecutiva, para que pueda retirar algunas mesas de billar.

También se acordó autorizar a dicha comisión, para que proceda a la expropiación de una parcela de terreno de la propiedad del Centro Gallego, situada en Ciego de Avila, para que recabe las mayores ventajas para el Centro Gallego.

Se dió lectura a un escrito del señor Constantino Añel, ofreciendo la donación de cien mil metros de terreno, en el lugar conocido por Readigos, finca conocida por "Santa Agueda", para la construcción de un Sanatorio, reuniendo para tal fin, todas las condiciones apetecibles, lugar ventilado por su gran elevación sobre el nivel del mar; por ser de fácil acceso para todas las provincias gallegas, por las vías de comunicación que convergen a dicho lugar, y por ser un punto céntrico a cinco horas de distancia de las capitales de provincia, y principales poblaciones.

La Asamblea acordó que se contestara agradeciendo al señor Añel su oferta, manifestándole que cuando el Centro apruebe la construcción de un Sanatorio en Galicia, se tendrá en cuenta su valiosísima oferta.

Después se conocieron diversos escritos de relativo interés, entre éstos uno de la Comisión Ejecutiva, sobre la situación en que se halla para resolver acerca de quince enfermos, crónicos unos, alienados otros, que careciendo de recursos y de familiares que los atiendan, están siendo atendidos, fuera de derecho, pues no pagan sus cuotas, siendo bajas en la actualidad.

Hicieron uso de la palabra varios señores, aduciendo las razones de humanidad que aconsejan auxiliar a esos asociados caídos en desgracia, muchos de los cuales, están dentro de los beneficios que conceden los estatutos, a los socios antiguos, que no pueden pagar su recibo.

Se acordó que la Comisión Ejecutiva investigue los expedientes respectivos y resuelva de acuerdo con la conciencia que cada uno le merezca.

Al dar las doce, el presidente suspendió la sesión, para continuarla en la noche de hoy.

SE AHORCO POR HABER PERDIDO A UN HERMANO

Fué detenido Manfredi, el autor de las puñaladas que sufrió Jesús Bilbatua anteayer

En unas caballerizas de la casa sita en Luyanó y Línea de la Habana Central fué encontrado ayer tarde, pendiente de una soga amarrada al techo, el cadáver de Félix Gómez Martínez, español, de cincuenta y nueve años de edad, propietario y vecino del indicado lugar.

El doctor La Fe, del Cuarto Centro de Socorro, reconoció el cadáver apreciándole un surco esquimótico en el cuello y los signos de la muerte por asfixia, por suspensión. Declaró un hijo del occiso, nombrado Lesmes Gómez Arian, que su padre desde hace unos nueve meses en que falleció su hermano Juan Gómez Martínez, estaba muy triste y supone que esa tristeza le indujera a atentar contra su vida.

El vigilante 1261, B. Granados, de la Oncena Estación, presentó en el Juzgado de Instrucción de la Sección Cuarta, a Oscar Manfredi Valdés, de diecisiete años de edad y vecino de Velázquez 6, en Aldecoa, que anteayer hirió a puñaladas a Jesús Bilbatua, huyendo una vez realizado el hecho.

Declaró Oscar que agredió a Jesús porque éste le pegó con un palo cuando fué a pedirle explicaciones de porqué pegaba a su hermano Lamberto de trece años de edad. Agregó que quiso presentarse a la policía y no le dejaron.

Ingresó en el Vivac.

NEGOCIADO DE FINCAS EMBARGADAS

Fincas puestas en administración que con esta fecha se le comunica al señor registrador de la propiedad para la anotación de embargo preventivo.

Factoría 42.
Esperanza 32.
Subirana 37, entre doctor Barnet y V. Muñoz.
San Salvador 13 esquina Cepero.
Santa Irene 15 entre Avenida Serrano y Durege.
San Salvador 10 A.
San Indalecio 27.
Perkins 48 entre Suárez y Central. Reparto La Fernanda.
Trinidad 2.
Salud 149.
Salud 162.
General Aranguren 125.
San Mariano 15 esquina a Buenaventura.
San Mariano esquina a Armas.
San Salvador 17.

MENOR MUERTO POR UN CAMION

Anoche llegó cadáver al Hospital Municipal el menor de catorce años de edad nombrado Fernando Sosa Antiano, vecino de Fernandina 59, el que frente a la casa Fernandina 52 fué aplastado por el camión 5628 que guiaba Tomás de la Osa, vecino de Omoa 14.

MADRUGA TIENE BELLA PROMESA DEL DR. CESPEDES

La persecución del juego en Consolación del Sur. —Una boda en Jagüey Grande

MADRUGA, junio 6. DIARIO DE LA MARINA, Habana.—De paso para Matanzas inspeccionando las obras de la Carretera Central en el día de ayer se detuvo en esta localidad el doctor Céspedes, Secretario de Obras Públicas, ofreciendo al Alcalde Municipal inmediata construcción de un Parque Infantil, así como la composición de las calles Céspedes, Adolfo Cabello, y las del Parque. El pueblo muéstrase regocijado y agradecido.

Angel González, Especial.

LA PERSECUCION DEL JUEGO

CONSOLACION DEL SUR, junio 6. DIARIO DE LA MARINA. Habana.—Celébrose hoy el juicio correccional contra los individuos acusados por la Guardia Rural de apuntadores de terminales de la Lotería, siendo condenados unos a ciento cuarenta días de prisión y otros a trescientos pesos de multa. Acusó el Fiscal del Partido Doctor García Prieto, defendiéndolos el doctor Carrión Fernández.

Menéndez, Correpcional.

SIMPATICA BODA

JAGÜEY GRANDE, 6 de junio. DIARIO DE LA MARINA, Habana. —Celébrose hoy la suntuosa boda de la señorita Josefa Juaristi, y el doctor Octavio Pagés, asistieron el Gobernador Provincial, el Presidente de la Audiencia, el Fiscal y varios Magistrados de la Audiencia de Matanzas, el Representante José Manuel Hernández y otras distinguidas personas de Matanzas y Jagüey Grande.

Los novios salieron rumbo a la Habana para embarcar mañana a los Estados Unidos.

Espinosa, Corresponsal.

DE CAMAGÜEY

AL DISPARARLE A UN HAITIANO DIO MUERTE A OTRO

El hecho ocurrió en la colonia "La Ceiba", en Guáimaro, siendo el matador el mayoral

ELIA, junio 6. DIARIO DE LA MARINA, Habana.— En la colonia "La Ceiba" del término municipal de Guaimaro, casualmente fué herido Domingo Ramos Grillo, natural de Remates, Pinar del Río, por el mayoral de la colonia, Marcelino Fernández, de Santa Clara, el cual al hacerle un disparo a un haitiano con quien sostenía una discusión el proyectil fué a alcanzar a Ramos, el cual se encontraba a gran distancia, falleciendo a los pocos momentos. El agresor se presentó en el puesto de la Guardia Rural de éste central. Los dos eran personas muy queridas en el término, dejando el muerto diez hijos en la mayor miseria. Instruye las diligencias del caso el doctor José María Abella, Juez Municipal de Guaimaro.

Barreto, Corresponsal.

DE ORIENTE

APARECE MUERTO DE DOS BALAZOS UN AMBULANTE

El cadáver apareció en terreno de Jobabo, y se cree que lo mataron para robarle

JOBABO, junio 6. DIARIO DE LA MARINA. Habana.— Ayer fué encontrado muerto de dos balazos, el súbdito sirio, señor José Ader, en la colonia "Laura", de este ingenio, el cual se dedicaba a la venta ambulante. Se supone que el móvil del crimen haya sido el robo. El Teniente Rodríguez, con fuerzas a sus órdenes busca sin descanso al hechor o hechores del crimen.

Gutiérrez, Corresponsal.

SALEN CUATRO PENADOS PARA EL PRESIDIO

SANTIAGO DE CUBA, junio 6. DIARIO DE LA MARINA, Habana. —Mañana serán conducidos al Presidio Nacional, cuatro penados, dos por robo, uno por falsedad, y otro por violación. En el vapor "Jamaica" que salió hoy para Kingston, embarcaron 117 obreros jamaiquinos. Hoy salió el avión "Santa María" llevando un pasajero.

Soto.

LA LONJA PIDE EL ADELANTO DE UNA HORA DE VERANO

En la Secretaría de Agricultura se recibió ayer la siguiente comunicación, enviada por el presidente de la Lonja de la Habana:

Al honorable señor Secretario de Agricultura, Comercio y Trabajo.

Ciudad.

Honorable señor:

Por tratarse de un asunto de conveniencia general con motivo del clima, que es de todos conocido, y porque ya lo han hecho también otros países con quienes sostenemos diarias transacciones comerciales, esta Lonja se adhiere a la petición formulada a usted a fin de que se sirva aconsejar al honorable señor Presidente de la República, disponga que sea adelantada una hora en el reloj oficial o del Observatorio Nacional, durante el verano.

Le anticipamos el testimonio de nuestra gratitud por su atención al asunto, y nos reiteramos de usted muy respetuosamente,

LONJA DEL COMERCIO DE LA HABANA, (f.) José María Coto, Presidente.

✝

E. P. D.

El Señor

Luis Rodríguez Lantigua

HA FALLECIDO

Y dispuesto su entierro para las 4 1|2 de la tarde de hoy, su viuda, hijos e hijos políticos y hermanos políticos que suscriben, ruegan a las personas de su amistad, se sirvan asistir a la indicada hora a la casa Prado 76 altos, para acompañar el cadáver al cementerio de Colón, favor que agradecerán.

Habana 7 de junio 1928.

Candelaria Padrón, Vda. de Rodríguez, Rafael, Manuel, Restituto, Amado, Ana Luisa Rodríguez y Padrón, Florentino García, Elisa Caso, Carlota Kolter, Piedad Feliú, Bartolomé Padrón, Ramona Padrón.

No se reparten esquelas.

M.E.C.D. 2016

Crónica de Tribunales

LA APLICACION DE LA LEY DE AMNISTIA A MIGUEL MILA, EN EL TRIBUNAL SUPREMO

ANTE LA SALA DE LO CRIMINAL, REBOSANTE DE PUBLICO, SE CELEBRO AYER LA VISTA DE TAN DEBATIDO PROBLEMA.—IMPUGNO EL RECURSO, A NOMBRE DEL SR. MILA, EL CONOCIDO LETRADO ORIENTAL, DR. LUIS FERNANDEZ MARCANE, Y ABOGO POR QUE SE DECLARARA CON LUGAR EL RECURSO EL DR. EDUARDO G. BETANCOURT, A NOMBRE DE LA VIUDA DEL ALCALDE SALAS, DE GUANTANAMO.—RESOLVIO EL SUPREMO RECURSOS DE LA "COMPAÑIA FEDERAL DE SEGUROS" Y DE LA "ASOCIACION CANARIA".—INTERESANTE PONENCIA DEL MAGISTRADO DE LA AUDIENCIA DR. RICARDO R. DUVAL, EN UN CASO DE EXIMENTE DE LEGITIMA DEFENSA.—RECLAMACION DEL ESTADO CONTRA LA COMISION DEL SERVICIO CIVIL Y DEMANDA DE LA ENTIDAD "SINCLAIR OIL COMPANY" CONTRA LA SOCIEDAD ANONIMA "INGENIO CENTRAL BORJITA".—FUE ABSUELTO EL GERENTE DE UNA SOCIEDAD COMERCIAL DE ESTA PLAZA

EN EL SUPREMO

Como estaba anunciado, se celebró ayer tarde, ante la Sala de lo Criminal del Tribunal Supremo, la vista del recurso establecido por la señora Viuda de Salas, contra el auto de la Audiencia de Oriente, que aplicó los beneficios de la Ley de Amnistía al señor Manuel Milá, en la causa que se le siguió y por la que fué condenado, con motivo del asesinato del señor Manuel Salas, Alcalde de Guantánamo.

Sostuvo la procedencia del recurso el joven Letrado, doctor Eduardo G. Betancourt Agüero, hijo del fallecido Presidente del Tribunal Supremo, doctor Angel C. Betancourt, alegando que los beneficios de dicha Ley de Amnistía en manera alguna podían ser aplicados a Milá, por no haber sido un delito político, sino que obedeció, exclusivamente, a móviles personales.

Por el señor Milá y sosteniendo la procedencia de su amnistía y los fundamentos del auto de la Audiencia oriental que aplicó la expresada amnistía, informó el Letrado, doctor Luis Fernández Marcané, el que, a pesar de encontrarse enfermo y de haber estado recientemente guardando cama, sostuvo, en brillantes alegatos, los extremos del auto impugnado, estimando que de la misma sentencia condenatoria existía la base para la aplicación de la amnistía, la que debía ser confirmada en todos sus extremos. Rebatió, uno por uno, los alegatos del recurrente, remitiendo a la Sala al auto del Tribunal oriental, quien claramente expone que procede la aplicación de la amnistía a Milá, toda vez que el delito fué cometido por móvil político, originado con motivo, ocasión o a consecuencia de una contienda electoral, como claramente la Ley expresa, dado que las aspiraciones políticas de Milá, a la Alcaldía de Guantánamo, sufrían un gran obstáculo por la oposición que Salas hacía a dichas aspiraciones.

Que existían profundos y viejos rencores entre Salas y Milá con motivo de sus encontradas aspiraciones, llegando a ser derrotado Milá debido a las combinaciones políticas que Salas formó para derrotarlo, y que siempre se evidenció, hasta el momento del crimen, el disgusto que por cuestiones políticas existía entre Milá y Salas y, por último, que la Sala aplicó bien la Amnistía, al interpretar en su sano criterio, como no podía menos de ser interpretado, el artículo primero de la Ley de Amnistía de 28 de diciembre último, lo que hizo según su tenor literal y según su espíritu.

El Miinsterio Fiscal, como se sabe, se separó del recurso oportunamente.

RECLAMA LA "COMPANIA FEDERAL DE SEGURO"

En sentencia dictada al efecto, la Sala de lo Civil del Tribunal Supremo ha declarado sin lugar el recurso de casación establecido por la "Compañía Federal de Seguros, S. A.", del comercio de esta plaza, impugnando el fallo de la Sala de igual denminación de la Audiencia de la Habana, en el juicio promovido por Alberto Cisneros Cisneros, pintor y vecino de esta ciudad, contra la recurrente, sobre indemnización por accidente durante el trabajo.

La Audiencia confirmó el fallo de la primera instancia que, declarando con lugar la demanda, condenó a la Compañía recurrente a pagar a Cisneros, como consecuencia del accidente que sufrió, una renta anual vitalicia de 398 pesos con sesenta y siete centavos, a partir del 19 de agosto de 1925.

Representó al obrero de referencia el doctor Rodolfo Baños Villamil, quien solicitó la condena de la Compañía en la forma expuesta.

RECURSO DE LA ASOCIACION CANARIA

Así mismo ha declarado sin lugar la nombrada Sala, el recurso de casación interpuesto por la "Asociación Canaria", combatiendo el fallo de la Audiencia de Camagüey, en los autos del juicio declarativo de mayor cuantía que, sobre rendición de cuentas y cobro de pesos, promoviera la recurrente contra la sociedad mercantil de "R. Martín Pérez" y José Morales Cano, empleado, ambos domiciliados en Morón.

La Audiencia, declarando con lugar la excepción de falta de personalidad opuesta por los demandados, desestimó la demanda con las costas a cargo de la parte actora.

RECURSO DE UN PROPIETARIO DE YATERAS

También ha declarado sin lugar la propia Sala, el recurso de casación interpuesto por Santiago Zabala Palencia, propietario y vecino de Yateras, tachando de injusto el fallo del Juez de Primera Instancia de Guantánamo en los autos del juicio de desahucio que, sobre desalojo de la finca "El Martillo", ubicada en Yateras, promoviera el recurrente contra Aurelio Puente, agricultor y vecino de la propia finca.

Dicho Juez confirmó el fallo del inferior que, bajo el fundamento de no ocupar el demandado en precario la finca objeto del juicio, declaró sin lugar la demanda con las costas a cargo del actor.

RECURSOS SIN LUGAR

Ha dictado sentencia la Sala de lo Criminal del Tribunal Supremo, declarando sin lugar el recurso de casación establecido por el procesado Manuel Fernández Cruz, jornalero y vecino de esta ciudad, contra el fallo de la Sala Segunda de lo Criminal de la Audiencia de la Habana, que lo condenó a la pena de 4 meses y 1 día de arresto mayor, como autor de un delito de estafa.

De igual modo ha declarado sin lugar la mencionada Sala, el reeurso de casación interpuesto por Francisco García López, labriego y vecino de Camagüey, contra el fallo de la Audiencia de aquella provincia, que lo condenó a la pena de 1 año y 1 día de prisión correccional, como autor de un delito de atentado a agente de la Autoridad.

La repetida Sala ha declarado así mismo sin lugar, el recurso de casación interpuesto por Joaquín Rodríguez García, jornalero y vecino de Sancti Spíritus, contra el fallo de la Audiencia de Santa Clara, que lo condenó a la pena de 6 años y 1 día de presidio mayor, como autor de un delito de robo en lugar habitado.

SEÑALAMIENTOS PARA HOY EN EL SUPREMO

SALA DE LO CIVIL

Contencioso-administrativo. National Paper and Type Company contra el Estado. Ponente: Dr. Rabell.

Expropiación. Ayuntamiento de Manguito contra Nicolás Gutiérrez. Ponente: Dr. Avendaño. Letrados: Doctores Piña y García Galbraith.

Contencioso-administrativo. El Estado contra la Junta de Protestas. Ponente: Dr. Vandama.

Santa Clara. Desahucio. Adriano del Valle contra Lázaro Martín. Ponente: Dr. Edelmann.

Mayarí. Desahucio. Sugar Estates Inc. Company contra Severo Torres. Ponente: Dr. Avendaño. Letrados: doctres Vera Verdura y Navarrete.

Electoral. Agustín Pérez contra Comité Ejecutivo del Partido Popular, de Sancti Spíritus. Ponente: Dr. Travieso.

SALA DE LO CRIMINAL

Habana. Estafa. Luis Varela. Ponente: Dr. Salcedo. Letrado: Dr. Soto.

Matanzas. Disparos. Julio Guillén. Ponente: Dr. Rabell.

Habana. Estafa. José Brañas. Ponente: Dr. Bordenave.

Habana. Lesiones. Salvador Romero. Ponente: Dr. Salcedo.

Habana. Estafa. Juan Figal. Ponente: Dr. Vidaurreta.

Camagüey: Imprudencia. Cándido Esoariz. Ponente: Dr. Palma.

Oriente. Eugenio Ross. Ponente: Dr. Caturla.

HOTEL MAJESTIC
BELASCOAIN No. 5

Nos complacemos en avisar por este medio nuestro cambio de administración, la cual estará representada en lo adelante por el señor Pedro Carballosa, ex-Gerente de la firma Carballosa y Hno., propietarios del Hotel Biscuit, situado en Prado número 3.

El señor Carballosa, persona altamente conocida y estimada en este giro, se complace en comunicar a todos sus amigos y clientes del interior de la isla y el extranjero, que se propone realizar importantísimas innovaciones en el Hotel Majestic, donde se halla a la disposición de todos.

El Hotel Majestic posee muy sorprendentes condiciones por ser muy fresco debido a que se halla completamente independiente de los edificios que lo rodean. Cuenta con cuatro hermosos salones en cada uno de los siete pisos de que está compuesto. Todos los cuartos tienen un espléndido y moderno baño.

Posee el salón comedor y terraza más hermosa de la Habana en la cual se ofrecen con alguna frecuencia lucidos bailes de sociedades y familias, para lo cual cuenta con dos elevadores.

La cocina es inmejorable y está preparada para satisfacer el gusto más exigente. Sin embargo, los precios son de verdadera situación. Allí no encontrará exageración alguna.

Todo el servicio del hotel está equipado a la moderna y se han observado todos los más insignificantes detalles. Dentro de muy breves días se inaugurará la parte baja del mismo, en la cual se instalará un hermoso y fresco salón de espera, donde no faltarán los cómodos escritorios y otros accesorios que podemos instalar debido a la gran capacidad del "Majestic".

Está situado en el punto más fresco y céntrico de la Habana, en el mejor lugar de la Calzada de Belascoain, que divide la ciudad en Habana Nueva y Habana Vieja, cruzando por las principales calles habaneras.

Un automóvil lo conducirá al Hotel Majestic por la simple cantidad de veinte centavos y un tranvía eléctrico por cinco centavos. Desde el Majestic se puede contemplar perfectamente el mar y gozar de su brisa, admirando el malecón y el lindo parque Maceo.

Como todo cuanto decimos en este aviso no se aparta en nada de la verdad, podemos ofrecer a los señores Jesús Fernández y Manuel Rabanal, gerentes del Banco Comercial de Cuba, personas de gran solvencia moral y material, para que ratifiquen todo cuanto exponemos en esta.

HOTEL MAJESTIC.

4827 2d-7

Vd. se sentirá mejor, trabajará mejor y gozará más de las distracciones si depura su cuerpo regularmente. Para este fin no hay nada que resulte tan eficaz como el laxante de sabor agradable

"SAL DE FRUTA" ENO

Marca de ENO'S "FRUIT SALT" Fábrica

EN LA AUDIENCIA

En nuestra pasada edición nos referimos al suceso sangriento ocurrido en el paradero de ómnibus de la Empresa "La Tutelar", en La Lisa, (Marianao), entre los empresarios de dichas guaguas los hermanos Serafín y Angel Jimenez García y los hermanos Ricardo y Leopoldo Benítez y Valdés, con motivo de haber sido desalojado de un kiosko que poseía en dicho paradero el padre de los citados Benítez, nombrado José y a virtud de las malas artes de los Jiménez, y en cuya tragedia fué muerto el Serafín Jiménez García, por cuyo motivo se formó la correspondiente causa por el delito de Homicidio, siendo procesados y excluidos de fianza los tres Benítez, (el padre y los dos hijos).

Juzgado el caso por la Sala Primera de lo Criminal de esta Audiencia, después de dos sesiones en Juicio Oral, en que el Ministerio Fiscal sostuvo en sus conclusiones definitivas la solicitud de 14 años, 8 meses y un día de recluhión temporal e indemnización de $5,000 para cada uno de los tres Benítez y la defensa a cargo del conocido joven crinimanista doctor Manuel E. Sainz Silveira sostuvo la absolución de sus defnedidos, alegando la no participación en las lesiones que produjeron la muerte a Serafín Jiménez de los procesados José Benítez Leon (padre) y del hijo Ricardo Benítez Valdés y en cuanto al otro procesado Leopoldo de iguales apellidos, su irresponsabilidad, por cuanto si bien había dado al Serafín en la cabeza varios golpes a resulta de los cuales murió, fué en legítima defensa de la vida de su hermano Ricardo que peligraba.

La Sala, aceptando casi íntegramente la tesis del doctor Sainz Silveira y con una brillantísima ponencia del culto y talentoso Magistrado doctor Ricardo R. Duval, dictó sentencia, absolviendo libremente al señor José Betnítez León (padre), y al hijo Ricardo, a quienes puso inmediatamente en libertad, y condenando al otro procesado Leopoldo Benítez a la pena de un año de prisión correccional como autor de un homicidio con la circunstancia atenuante a su favor de haber obrado en un estado de legítima defensa incompleta.

Ha sido muy favorablemente comentada la Ponencia del Magistrado Ricardo R. Doval, en proceso tan sonado, en la cual se hacen novísimas y acertadas afirmaciones de orden doctrinal.

Veánlas los lectores:

"PRIMER CONSIDERANDO:— Que los hechos que se declaran probados constituyen un delito de homicidio previsto y penado en el artículo cuatrocientos diez y seis del Código penal y una falta de lesiones leves prevista en el artículo seiscientos diez de dicho Código y penada en el artículo XLVII de la Orden doscientos trece mil novecientos; integrado el delito por haberse matado un hombre no ligado al matador por ninguno de los vínculos a que se contrae el artículo cuatrocientos trece de dicho Código ni concurriendo ninguna de las circunstancias enumeradas en el siguiente artículo del propio cuerpo legal; y la falta, por haberse causado a una persona con la que se reñía, lesiones que impidieron al herido trabajar durante cinco o seis días con necesidad de asistencia médica y sin otras consecuencias.

SEGUNDO CONSDERANDO:— Que es responsable criminalmente del expresado delito de homicidio, en concepto de autor, el procesado Leopoldo Benítez y Valdés, y de la falta de lesiones, por el mismo concepto, el otro procesado Ricardo Benítez y Valdés, por la parte directa que tomaron, respectivamente, en su ejecución.

TERCER CONSIDERANDO:— Que en la ejecución del referido delito de homicidio, concurre la circunstancia atenuante privilegiada primera del artículo noveno del Código Penal, en relación con los requisitos primero del número cuarto y quinto y extremo último del artículo octavo de dicho Código o sea la legítima defensa incompleta de un hermano natural; por cuanto el hecho declarado probado de haberse dirigido corriendo el interfecto Serafín Jiménez y el otro individuo nombrado Valdespino, hacia el lugar donde reñían Angel Jiménez y Ricardo Benítez, que es hermano natural de Leopoldo (apreciado ese hecho por éste, que creyó iban en son de ataque), constituya la agresión ilegítima, ya que si bien para el Tribunal, visto el caso desde el juicio oral no tiene existencia jurídica por no haberse aceptado concierto y si como probable, esa actitud de ataque por parte de Serafín Jiménez y de Valdespino, ello no ocurre tratandose del procesado Leopoldo Benítez en cuyo lugar y circunstancias es que tiene que subrogarse el Tribunal para juzgar, toda vez que no pudiendo ser nadie más que dicho procesado el que podía ver, calcular y temer el peligro que podía correr su hermano, "viviendo por decirlo así— aquel momento que la propio ley de lógica en el hombre colocado por azares de la vida en circunstancias críticas la facultad de defender al necesitado a quien la Sociedad no puede rescatar del peligro, evidentemente que la apreciación del cuadro de hechos a casos como el presente, tiene que ser de carácter eminentemente subjetivo, ya que no es natural ni humano exigir que todos los hombres aprecien de la misma manera la circunstancia de hechos de la naturaleza del presente y bajo esta base, la actitud de Serafín era de agresión y era ilegítima por la falta de razón de esos dos hombres para atacar a Ricardo que reñía a manos limpias con un hombre de equilibrada fortaleza, pues la falta de móvil anterior con respecto a Serafín por la superioridad que significaba el ataque de tres contra uno y por la concurrencia, acaso, de un motivo de orden moral respecto del arrendamiento de la manzana de terreno que redunda en daño material del padre de Leopoldo; tocando en este caso al Tribunal que juzga, examinar las circunstancias especiales en que el procesado Leopoldo se hallaba al actuar como lo hizo, eran tales que su apreciación de aquel momento estaba a tono con la razón y con la lógica que presiden los hechos humanos y que constituyen los factores psicológicos que deben dar la clave cuando se trata de situaciones no vistas ni referidas en toda su integridad por testigos veraces o traidos al conocimiento de los jueces por otros medios legales de prueba. Y si se tiene, pues, en cuenta la corta edad de Leopoldo (dieciocho años) la vehemencia de su temperamento, el temor exagerado si se quiere de, impresionarlo fuertemente el hecho por tratarse de un hermano, debía de haber ido contra Serafín en vez de contra Angel que era el que reñía con Ricardo por estar éste herido con arma cortante sinembargo de que aquel reñía a manos limpias y, sobre todo, la carrera de Serafín y Valdespino hacia los reñían (carrera que, si bien para el Tribunal que juzga en frío y con vista de la prueba era equívoca no debía racionalmente parecerlo para el procesado), y, sobre todo también, la afirmación hecha en todo momento por Leopoldo y no desmentida por nadie, de que Serafín llevaba un hacha y Valdespino un martillo, cosa perfectamente posible y más que probable si no se olvida que esos instrumentos son de carpintería y que Serafín y Valdespino eran carpinteros que, como trabajaban en esos momentos en la caseta, corroborada la existencia de esos artefactos por haberse ocupados, y su traída al lugar del hecho por los que la usaban habitualmente ya que en manos de los procesados no parece lógico que hubieran estado para reñir siendo todo ello así y siendo siempre sano y prudente inclinarse al reo en caso de duda, sin necesidad de aventurar como hecho cierto el que no es más que presunto, puesto que los Tribunales no vienen tos de hecho las deficiencias de la tos de hecho las deficiencia de la prueba, evidentemente que la estimación de la agresión ilegítima, fundada y racionalmente, temida por Leopoldo Benítez no puede negarse que concurre en favor de dicho procesado, sin que sea obstáculo, por último, la no afirmación que entre los hechos probados, de que Leopoldo, al actuar, creyera, efectivamente, que el interfecto y Valdespino portaran aquellos instrumentos, lo que no es cosa distinta de afirmar que los llevaban, por cuanto en el referido trance de la duda, parece lógico aceptar esa creencia si esos instrumentos se ocuparon y son propios de los carpinteros y hábida cuenta de que este razonamiento se hace para abonar una apreciación hecha por el propio procesado. Y concurre, asimismo, el último requisito del número quinto del artículo octavo del Código Penal, porque aún en el supuesto de que la riña entre Angel y Ricardo hubiera sido provocada por éste no habiéndose probado que los hermanos Benítez hubierán procedido de acuerdo, no es posible sin hacer un supuesto adverso al matador, afirmar que tuvo participación en la provocación; no siendo de estimarse el requisito de la racionalidad del medio empleado para impedir la agresión, como alega el defensor para reclamar la eximente completa, porque si bien —como se ha dicho— Leopoldo afirmó siempre que el occiso portaba un hacha y Valdespino un martillo, no consta que esto fuera verdad ni qué por cierto lo tuviera el matador al dar el golpe, faltando, por consiguiente la base real y defensa. Y no son de estimarse circunstancias respecto de las lesiones, por tratarse de una falta y por ser discrecional la pena imponible".

Pleito de propietarios y comerciantes

En los autos del juicio declarativo de mayor cuantía, seguido, ante el Juzgado de Primera Instancia del Norte, por Jorge Ibarra Armenteros y José María Gradillo Blanco, empleado y propietario, respectivamente, de esta Capital, contra Victoriano Echevarri Aragón y Luis Vilarello Armas, comerciantes ambos de esta plaza, el Juez declaró con lugar la demanda que versó sobre cobro de cantidad, condenando a los demandados a pagar, solidariamente a los demandantes, la suma de dos mil veintitres, pesos, doce centavos, más el interés legal, a razón del seis por ciento anual y las costas.

Sentencia que, en apelación, ha sido confirmada por la Sala de lo Civil de esta Audiencia con las costas a cargo de los apelantes.

Daños y perjuicios

Ante el Juzgado de Primera Instancia del Sur, entabló demanda de menor cuantía, Baldomero Menéndez Fernández, comerciante de esta Capital, contra Juan Barbara Molleda, también comerciante de esta ciudad, sobre indemnización de daños y perjuicios.

Por el Juzgado se declaró con lugar la demanda, condenándose al demandado a que con el carácter de arrendamiento del actor cumpla en todas sus partes el contrato de arrendamiento objeto del pleito y al pago de las rentas vencidas a partir del primero de Julio último, más los intereses legales, absolviéndolo de lo relativo a los daños y perjuicios solicitados, con las costas a cargo del demandado.

Y la Sala de lo Civil de esta Audiencia ha confirmado dicho fallo con las costas en la forma ordinaria.

Otros juicios orales

Además del ya relacionado, se celebraron en las distintas Salas de lo Criminal de la Audiencia, los juicios orales de estas causas.

Contra Armando Hernández, por disparos; contra Bonik Rapehn, por falsificación; contra Oscar González, por infracción del Decreto de 27 de Mayo de 1917; contra José Ramón Bello, por delito privado.

Cárcel y Vivac

Ingresos del día de ayer:
Antonio López, hurto.
Anselmo Bolet, tentativa de hurto.
José Reigosa, estafa.
Emilio López, estafa.
Santiago Sainz, hurto.
Ramón Miranda, hurto.
Mariano Pérez, tentativa de hurto.
Luis Boucon, hurto.
Manuel Ramírez, resistencia.
Mario Couceiro, hurto.
José Montes de Oca, estafa.
Jesús Pérez, robo.
Baldomero Sal López, estafa.
José Marín Rodríguez, hurto.
Miguel Carballo, litigante temerario.
Juan Díaz Iglesias, malversación.

Salidas:
Angel Hernández, amenazas.
Daniel Castillo, hurto.
Juan Rodríguez, hurto.
Gumersindo Rodríguez, hurto.
Romualdo Cagigas, resistencia.
Miguel Sarracén, rifa.
Bartolo Puente, robo.
Baldomero Saz López, estafa.
Alfonso Ching, infracción de la Ley de Drogas.
Isaac Kamenki, expedición de billetes falsos.
Pedro Peña Suárez, tentativa de robo.
José Lemus Amró, tentativa de robo.

Contra la Comisión del Servicio Civil

Demanda contencioso administrativa promovió la Administración General del Estado, representada por el Fiscal contra Armando Rodríguez González, empleado de esta capital, pidiendo el Estado la revocación de la resolución de la Comisión del Servicio Civil que ordenó la reposición de Rodríguez en el cargo de Sub Inspector Clase A. de la Secretaría de Sanidad, en el que fué declarado cesante.

La Sala de lo Civil de esta Audiencia ha resuelto el asunto declarando la incompetencia del Tribunal y, por tanto, sin lugar la demanda, absolviendo de la demanda a Rodríguez, sin especial imposición de costas.

Pleito contra la Sociedad del Central Borjita

En el juicio declarativo de mayor cuantía, seguido en el Juzgado de Primera Instancia del Oeste, por la Sinclair Oil Company; contra el Ingenio Central Borjita, sociedad anónima, se dictó auto por el Juez, declarando sin lugar el recurso de reposición interpuesto contra el auto anterior que declaró nulo el derecho de la parte actora y, en su consecuencia, dejó sin efecto el embargo preventivo del expresado Ingenio y la anotación del mismo, condenando a la entidad demandante al pago de las costas del embargo, y a indemnizar los daños y perjuicios causados.

Establecida apelación contra el citado auto, la Sala de lo Civil de esta Audiencia ha confirmado la resolución del Juez con las costas de cargo de la sociedad apelante.

Remate de bienes

Dicha Sala ha confirmado el fallo del Juez de Primera Instancia de Almendares dictado en el juicio ejecutivo seguido por F. Bandin y Compañía, del comercio de esta plaza, contra Faustino Martín Suárez, comerciante también de esta ciudad. Por dicha sentencia el Juez mandó seguir adelante la ejecución despachada hasta hacer trance y remate de los bienes del demandado y con su producto pago al acreedor de la suma de mil seiscientos treinta pesos, veinticinco centavos moneda oficial, intereses legales y las costas, aunque sin declaratoria sobre temeridad ni mala fé.

Juicio de quiebra

En el juicio de quiebra de la sociedad Miguel Fundora e Hijos, promovido en el Juzgado de Primera Instancia del Oeste, a instancias de René Berndes Company, sociedad anónima de esta Ciudad, se dictó auto por el que se declaró no haber lugar al recurso de reposición interpuesto por la sociedad Melchior Amstrong Dessau Company, contra la providencia que declaró no haber lugar a tener por parte a esta última sociedad, por haber sido dejado sin efecto el auto en que se hizo la declaración de quiebra.

Y la Sala de lo Civil de esta Audiencia ha confirmado en todas sus partes la resolución del inferior sin declaración especial de costas.

Otros fallos civiles

La Sala de lo Civil de esta Audiencia ha dictado las siguientes sentencias:

Confirma el fallo del Juzgado de Primera Instancia del Oeste, que declaró con lugar la demanda seguida por Celia Emilia Betancourt Navarro contra su esposo Faustino Graban Olivo.

Confirma, también, el fallo del Juez de Primera Instancia del Norte, que declaró con lugar la demanda entablada por Luisa María Badías Erro, contra su esposo Antonio Fernández Reduello.

También confirma la sentencia del Juzgado de Almendares que declaró con lugar la demanda de Arcadia Valentina Ferrer López, contra su esposo Gumersindo Leoncio Peña Rodríguez.

Y, declara nulo el juicio a partir de la providencia del Juez elevando las actuaciones, en la demanda seguida por Cecilia Arias Ardura contra Aurelio Angel González Pérez en el Juzgado de Primera Instancia del Centro, por no constituir materia de ella, la sentencia dictada por el Juez.

Absuelto el Gerente de una Sociedad

La Sala Segunda de lo Criminal de la Audiencia ha dictado sentencia absolviendo de los delitos de estafa, por simulación de contrato y perjuirio de que se acusaba al señor Mariano Organes, gerente de la razón social Sandino Cienfuegos y Compañía, dueña de la joyería sita en San Rafael e Industria y al señor Ovidio García, comerciante de esta plaza.

Se acusaba a dichos señores, por la señora Angelina Blanco, de simular un juicio de desahucio y un juicio ejecutivo, al objeto de defraudarla en la suma de $4.500.00 moneda oficial, pero la Sala, aceptando la tesis sustentada por lós doctores Julio F. Dumás y Alfredo Pequeño, defensores de los encausados, declara no existir delito en la actuación de dichos señores, a quienes absuelve.

Se pidió por la acusación particular para los enjuiciados las penas de arresto mayor en sus grados mínimo y medio y multa de trece mil quinientos pesos, más un año de prisión correccional. El Ministerio Fiscal no acusó, entendiendo, como la Sala, que no existía delito.

Otra absolución

La repetida Sala, de acuerdo con los alegatos del doctor Antonio I. Grosso, defensor del procesado, ha dictado sentencia absolviendo a Alberto Molina Rodríguez, del delito de tentativa de robo de que le acusó el Fiscal, hasta el momento del juicio oral, en que retiró la acusación.

Se justificó, plenamente, con las pruebas aportadas por el Dr. Grosso en el juicio oral que Molina, que es hermano del dueño de la barbería sita en Monte 4, llegó, como de costumbre, a fines de noviembre pasado a ver a sus familiares en esta Ciudad, procedente de la Ciudad de Matanzas siendo una persona honrada, sin que haya tomado participación en el robo que se pretendía hacer en Monte número 2.

NO HUBO INFRACCION DE LA LEY DE DROGAS

De acuerdo con lo interesado por el Letrado defensor, doctor Manuel E. Montero, se ha dictado sentencia absolviendo a Leonardo Ruiz Landartes, en causa por infracción de la Ley de Drogas.

Proceso por la defraudación a la Aduana

Tuvo efecto ayer tarde, ante la Sala Primera de lo Criminal de la Audiencia, el juicio oral de la causa seguida a Angel Fernández y a Oscar Rivas, por defraudación a la Aduana.

El Fiscal, estimando a los encausados reos del citado delito, sostuvo la acusación contra los mismos, pidiendo, para cada uno, la pena de seis meses de prisión y multa de mil pesos.

La defensa, a cargo del doctor Eduardo L. Figueroa, interesó un fallo absolutorio.

El acto quedó concluso para sentencia.

Notificaciones para hoy en lo civil

Hoy tienen notificaciones, en la Secretaría de la Sala de lo Civil de esta Audiencia, las personas siguientes:

Alvarez Romay, A. Carmona, Antonio Suárez, Antonio S. Muñiz, Ramiro N. Cuesta, Mazón Planas, Carmen Carballal, Raimundo B. Ferrer, José Claro Bejarano, Nicolás G. Loyola, Jorge García Montes, Pericles Seris de la Torre, José de J. Machado, Oscar A. Merlo, Leandro del Valle, Valdés Rodríguez, Eloy Cantero, Hernández Vilomara, Antonio Gutiérrez Bueno, José A. Zunzunegui, Ricardo Mestre, Oscar Edreira (urgente) Oscar Barinaga, Rosendo Betancourt, José M. Espinosa, José Ma. Collantes, Eduardo Bruzón Alavedra, Juan González, Francisco Felix Ledón, Tomás Cándido Mas, Enrique Portas Rodríguez, Angel B. Lagueruela, Rogelio Torriciella, Alfonso López, R. Puzo, Luis E. Milán, Gustavo, Francisco Zabarte, Miranda, Igualada, Armando Gober, Alfonso Haro, Florinda Chaple, Evelio Jiménez Cabrera, Leon cio Despaigne, Francisco Cusidor, Benito Geijo, José Mayans, Joaquín V. Cataneo, Antonio de la Luz, Jiménez Causal, Jerry Warren, José Luis Font, Miguel A. Navarrete, Dennes, Nicolás Gutiérrez, Rouco, Efigenia Rivero, Matías F. Marquez, Isaac Regalado, Benito Alonso, Raul Fernández Mederos, Segundo R. Calderón, Enrique Alvarez Ramírez, Recio. Antonio García de la Torre, Enrique Rubí. (urgente.) Raul Fernández Mederos, Oliverio Sentinamat, José Claro Bejarano.

Penas que pide el fiscal

3 meses de arresto mayor y multa de 300 pesos, por infracción de la ley de Drogas, para Felipe Li.

1 año y 1 día de prisión correccional por atentado, para Eimlio Soto Méndez.

1 año, 8 meses y 21 dias de prisión correccional, —distintas causas— para cada uno de los procesados Felipe García García, Armando de la Paz Ruiz, Félix Jorrín Valdes y Antonio Benítez Gómez.

4 años, 2 meses y 1 día de presidio correccional, por hurto, para Jesús González Rioz.

1 año, 8 meses y 21 dias de prisión correccional, por disparo y 0 dias de encarcelamiento por lesiones menos graves, para Mauricio Varona Gómez.

1 año y 1 día de prisión, por atentado, para Eugenio Mateo.

Y 3 años meses y 21 dias, por robo, para Manuel Pérez González.

Señalamientos para hoy en la Audiencia

Sala Primera de lo Criminal.

Angel Aguiar, por rapto. Defensor: Doctor Demestre.

Ricardo Caamaño, por imprudencia. Defensor: Doctor Font.

Roberto Rojas, por atentado. Defensor: Doctor Moragas.

Francisco Díaz, por estafa. Defensor: Doctor Lavín.

F| Formoso, por estafa. Defensor: Doctor Demestre.

Sala Segunda de lo Criminal.

Elías Calvo, por estafa. Defensor: Doctor Entralgo.

Manuel Chi, por corrupción. Defensor: Doctor Garcilaso de la Vega.

Manuel Céspedes, por disparos. Defensor: Doctor Coloma.

René Caballero, por imprudencia. Defensor: Doctor Narganes.

Juan Vidal, por drogas. Defensor: Doctor Mármol.

Porfirio Porro, por amenazas. Defensor: Doctor Rosado.

Fidencio Beker, por disparos. Defensor: Doctor Sarraín.

Antonio Diaz, por alzamiento. Defensor: Doctor Feria.

Germán Rodríguez, por defraudación. Defensor: Doctor Godoy.

José Diaz, por robo. Defensor: Doctor Sarraín.

Sala Tercera de lo Criminal.

José García, por violación. Defensor. Doctor Casado.

Amparo Ramos, por infracción postal. Defensor: Doctor Aedo.

Armando Valdés, por lesiones. Defensor: Doctor Garcilaso de la Vega.

Joaquín Diaz, por rapto. Defensor Doctor Aedo.

Miguel Saiz, por imprudencia. Defensor: Doctor Garcilaso de la Vega.

Luis Oteiza, por defraudación. Defensor: Doctor Fernández.

UNA SOLA PRUEBA GRATIS
¡¡ ASMATICOS !!
LOFAOL
Sólo una muestra a cada persona mediante la presentación de este anuncio, en la Droguería Sarrá, mañana

Señalamientos en la Sala de lo Civil de la Audiencia

El Estado contra Remigio Gil.— Ponente: Montagú. Contencioso. Letrado: Costales. Fiscal.

Norte.—Felix Núñez contra Ma. Ascensión Becquer. Mayor. Letrado: Byrne. Fiscal.

Norte. Ca. Musical Excelsior contra Emilio Rojo Rodríguez. Menor. Letrado: Ibarra.

Port of Havana Docks Co. contra West India Shipping. Mayor Letrado: Pardo-M. Capote.

Luis Pérez Terán contra Gobernador Habana. Contencioso. Ponente. Letrado: Blanco.

Centro.—Rodolfo Molina Hernández contra Ca. Cubana Fianzas. Accidente trabajo. Letrado: Varona-Delgado.

Centro.—Antonio Ledo Garrido contra Antonio Reguera. Menor. Letrado: Rodelo. Ledo.

Sur.— S. A. Marianao Industrial, contra Florencio E. Menéndez. Menor. Letrado: Peña-Morales.

Sur.—Emilio Tapia contra Gregorio Riera y otros. Menor. Letrado: V. Montiel-Erias. Calera.

Guanabacoa.—Angel Salces Fraile contra Manuel Grave de Peralta. Interdicto. Ponente: Montagú. Letrado: Puente-Riveiro. Parte.

Norte.—Joaquín Diego Otero contra José A. Fernández y otro. Menor Letrado: Gispert-Cárdenas-Barroeta.

Sur.—Angela Ruiz Luisa contra Juan Antonio Urrutia, desahucio. Menor.

Centro.—Carmen Carballal contra María Planas. Ejecutivo. Letrado: Morales-Borges. Parte.

Recusación de Magistrados de Pinar del Río en causa 100|27.

No hay nada igual a Kruschen

sobre todo para el Reumatismo

Aquí está la prueba más convincente de la acción maravillosa de las Sales Kruschen. Esta carta no expresa la opinión de una sola persona, sino el pensamiento unánime de los monjas de un gran convento. "Somos una gran comunidad (quince religiosas) y hallamos que ninguna medicina es igual a las Sales Kruschen. La mayor parte de nuestras hermanas sufren de reumatismo, que les obliga a tomar un poco más que la dósis cotidiana... Todo elogio que hagamos de las Sales Kruschen y de los buenos resultados que hemos obtenido de ellas es poco."—31 de Mayo de 1927.

Hermana M. J.

(Carta original visible en nuestras oficinas.)

¿Puede uno imaginarse una mejor recomendación?.

Seguramente si las Sales Kruschen son capaces de conservar toda una comunidad en buena salud, harán lo mismo con usted. Reumatismo, estreñimiento, afecciones del hígado y de los riñones, dolores de espalda—ninguna de estas enfermedades puede atacar al hombre o a la mujer cuyo organismo está mantenido limpio, puro y sano por la pequeña dósis cotidiana. Y mejor todavía, gracias a ella se sentirá con energías nuevas y un sentimiento extraordinario de bienestar y de contento. Compre un frasco de Kruschen hoy y empiece a tomar la pequeña dósis desde mañana por la mañana.

Sales Kruschen

De venta en todas las farmacias.

PRODUCTO FABRICADO EN INGLATERRA, POR F. GRIFFITHS HUGHES Ltd., MANCHESTER. (EST. 1756).

Para informes: FRED A. REISS. Ricla 98. Dept. 109. Teléfono M-8524.
UNICO REPRESENTANTE EN CUBA

¡No Juegue Usted con este SEÑOR!

Sostendrá un Triunfo Contra Usted a Cada Jugada!

Conoce las cartas como si las hubiese marcado. No puede salir del garlito una vez que Vd. entra. Las pinturas baratas cuestan más desde el principio por que cubren menos por galón y por que duran aun mucho menos y no protegen lo suficiente. La verdadera economía en pinturas es cuestión de CALIDAD SUPERIOR. Para economizar al pintar su casa use siempre las pinturas FLAT-TONE y ACABADO DE CONCRETO de

THE SHERWIN-WILLIAMS CO.

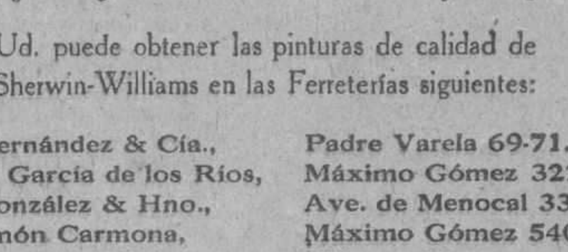

Ud. puede obtener las pinturas de calidad de Sherwin-Williams en las Ferreterías siguientes:

E. Fernández & Cía., Padre Varela 69-71.
Fco. García de los Ríos, Máximo Gómez 322.
J. González & Hno., Ave. de Menocal 33.
Filemón Carmona, Máximo Gómez 540.
Larrarte & Villalobos, Villegas 63.

M.E.C.D. 2016

Reunidos en Limonar los Alcaldes Todos de la Provincia de Matanzas Acuerdan Felicitar al Dr. Santiago Claret por su Proyecto de Ley Referente al Fomento Municipal

SOLICITAN EL CONCURSO DE LA REPRESENTACION MATANCERA EN EL CONGRESO PARA APOYAR ESTA MEDIDA LEGISLATIVA QUE APROBARON UNANIMEMENTE POR CONSIDERARLA COMO UN ACTO DE ALTO NACIONALISMO, QUE HA DE REPORTAR GRANDES BENEFICIOS DE TODO ORDEN A LA COMUNIDAD

POR MEDIO DEL ALUDIDO PROYECTO DE LEY EL DOCTOR CLARET RESTABLECE LA INDEPENDENCIA ECONOMICA DE TODOS LOS MUNICIPIOS CUBANOS, SIENDO UNA DE SUS PRINCIPALES CARACTERISTICAS LA EJECUCION DE UN PLAN DE OBRAS PUBLICAS MUNICIPALES EN CADA UNO DE LOS MUNICIPIOS

Los alcaldes de la provincia de Matanzas reunidos anteayer en Limonar, bajo la presidencia del popular alcalde de aquel término municipal, acordaron por unanimidad felicitar al Representante doctor Santiago Claret por su proyecto de **Ley de Fomento Municipal** presentado en días pasados a la consideración de la Cámara. Asimismo acordaron solicitar de la Cámara y especialmente de la representación matancera a dicho cuerpo colegislador su apoyo al proyecto, que viene a solucionar el verdadero problema básico de todos los municipios cubanos.

Ya los lectores del DIARIO conocen en resumen la parte dispositiva de dicho proyecto, imposible de publicar íntegro por su gran extensión ya que consta de cinco capítulos, pero a este proyecto precede un preámbulo brillante, por su autor, donde éste condensa las razones que le han obligado a presentarlo y que es al mismo tiempo un completo estudio de la actual situación económica de los Municipios cubanos.

Dado el enorme interés que este proyecto está despertando en todas las ciudades y poblaciones del país, publicamos a continuación el preambulo referido:

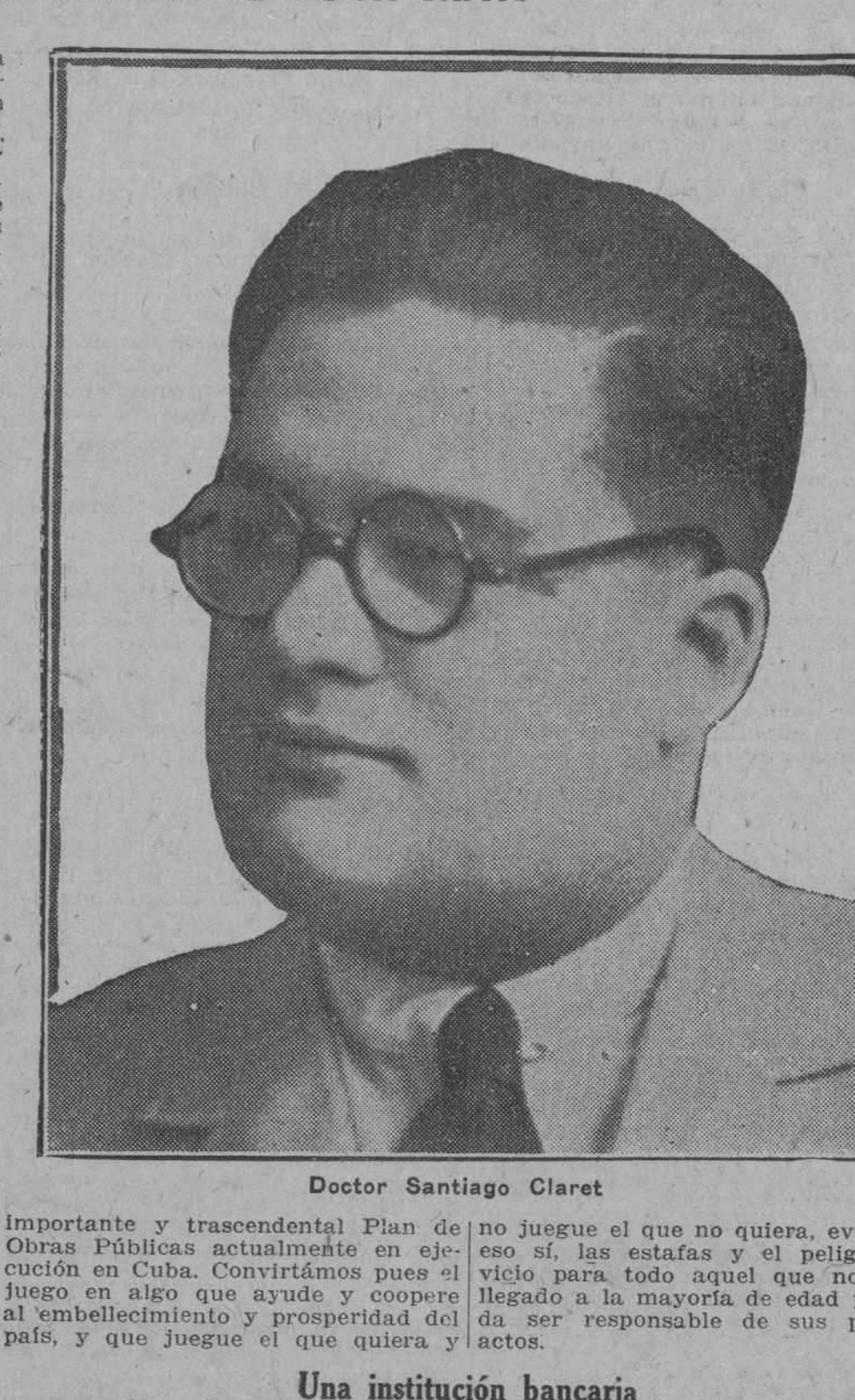

Doctor Santiago Claret

A la Cámara de Representantes

A partir de nuestro nacimiento como nación libre e independiente, día tras día las leyes han venido de un modo paulatino y continuado quitando atribuciones a los ayuntamientos y desvirtuando, por lo tanto, el verdadero espíritu de nuestra carta fundamental, que establece un régimen municipal genuinamente autonómico e independiente para la administración de los intereses comunales. Cada vez que el Estado ha sentido la necesidad de aumentar sus ingresos fiscales se ha ido creando una serie de nuevas tributaciones a los municipios, hasta que en los actuales momentos un tanto por ciento crecidísimos de las sumas que recaudan tienen que pagarlo al Estado, mermando con ello de un modo muy considerable su solvencia económica e impidiéndoles en lo absoluto cumplir los altos deberes a que se debe su propia existencia. Raro, muy raro es el municipio que con los recursos mermados que cuenta, puede hacer otra cosa que atender a los gastos de administración interna y hace ya **muchos años** que el propio concepto de "Obras Públicas Municipales" se ha perdido casi en la totalidad de nuestras poblaciones.

Para que el espíritu de nuestra Constitución se mantenga y la autonomía municipal no sea mera ilusión; para que la independencia económica, base de toda autonomía, de los municipios sea una realidad; para que los distintos funcionarios de carácter municipal puedan desarrollar sus iniciativas y satisfacer las necesidades del pueblo que los eligió, es que el Representante que suscribe después de un detenido estudio sobre la materia, se permite someter a la consideración del cuerpo colegislador a que pertenece la presente Proposición de Ley, en la que ha tratado de abarcar de un modo lo más completo posible el actual problema municipal cubano, abriendo ancho campo para que nuestra vida municipal pueda en lo futuro desenvolverse de un modo próspero, moderno y altamente conveniente a los intereses de todas nuestras ciudades y poblaciones rurales.

El notable publicista americano Isaac F. Marcosson, sub-director del "Saturday Evenig Post" de Philadelphia, en un brillante artículo sobre Cuba publicado en la edición de esa revista fecha 23 de abril de 1927, que fué recopilado con otros, por el doctor Clemente Vázquez Bello, Presidente del Senado, en su folleto titulado "Cuba y Machado" editado con motivo de las últimas fiestas celebradas en Santa Clara en honor del ilustre Estadista que rige hoy los destinos de nuestra Patria, cuyo artículo tituló **"Cuba Libre: New Edition"**, decía al hablar de la Enmienda Platt, que para que este punto pudiera ser discutido oficialmente, tres pasos eran esenciales, y agregaba: "Estos son, la purificación de la judicatura, **la modernización de las municipalidades y la consolidación de las haciendas municipales"**. Véase pues la importancia que no ya en el orden interno, sino en el orden internacional, tiene el asunto, y la importancia trascendental que a este problema se viene dando en todos los grandes países que gozan de adelantada civilización.

Efectivamente, no puede haber pueblo próspero y grande, donde los municipios no tengan una verdadera y absoluta autonomía e independencia económica que les permita atender a todos sus pequeños problemas, problemas que son en muchos casos insignificantes para el Estado o la nación en general, y que por lo tanto no pueden merecen ni merecen en la práctica la atención del Gobierno Central, pero que tienen enorme trascendencia para la población del municipio afectado. Así, por ejemplo, tenemos que la construcción de un camino vecinal que una los distintos barrios de una pequeña municipalidad del interior de Cuba, tiene muy poca importancia para el país en general y por lo tanto el Gobierno Central ocupado y con grandes problemas primordiales que atender, mal puede prestarle cuidadosa atención. Pero para ese municipio la importancia de ese camino es enorme y su construcción probablemente llevaría al mismo por un sendero de prosperidad, riqueza y adelanto. Todos estos pequeños problemas, pequeños si se estudian uno por uno, pero enormes y grandes si se miran en conjunto, no pueden ser resueltos de otro modo que por la propia iniciativa de las municipalidades respectivas.

La presente Proposición de Ley ha sido dividida en cinco Capítulos o Títulos para la mejor agrupación de los asuntos que contiene. Permítasenos para su más fácil comprensión y defensa, hacer un pequeño estudio de nuestros puntos de vista sobre las soluciones que recomendamos, defensa que desde luego ampliaremos como es debido en la oportunidad reglamentaria en que se ponga a discusión nuestra iniciativa legislativa actual.

Ampliación de los recursos municipales actuales y creación de impuestos patrióticamente nacionalistas

En el capítulo primero de la presente ley establecemos como principio general que "La Administración y empleo de los fondos recaudados por los Ayuntamientos de la República corresponden a los propios Municipios que deberán destinarlos íntegramente a la atención de los servicios públicos necesarios y al mejoramiento de sus respectivos términos municipales, y de acuerdo con este criterio relevamos a todos los Ayuntamientos de la República, con excepción del de la Habana, de todas las contribuciones que por distintas leyes se les han venido imponiendo a favor del Estado. Con esta medida ampliamos los recursos actuales del Municipio en casi un 25 por ciento, lo que unido a las otras facilidades que el resto de la Ley se les dá, habrá de permitirles una vida económica próspera y constructora para el futuro.

Hemos exceptuado al Ayuntamiento de la Habana. exclusivamente porque nuestra Constitución en vigor establece que éste habrá de desaparecer el 24 de Febrero de 1931, dejando a una ley del Congreso la facultad de decidir sobre su nueva organización como Distrito Central y no nos parece por lo tanto oportuno, pendiente aún esa iniciativa legislativa involucrar su problema con el del resto de los municipios cubanos. Ya que para la administración de la Ciudad de la Habana se ha de dictar necesariamente una ley especial, lógico y natural parece que sea esta ley la que resuelva todo lo que con el mismo se relacione igual en la parte administrativa, que en la política y económica.

Hemos exceptuado también la obligación establecida con relación de los impuestos de transporte terrestre, en el Artículo XII de la Ley de Obras Públicas, porque dicho impuesto fué nacionalizado por esa ley y su importe aplicado a la construcción de grandes vías de comunicaciones, cuyo sostenimiento futuro es lógico que se nutra con cargo a los vehículos que han de utilizarlas. Esto no obstante hemos colocado la compensación que anualmente deberá hacerse por el Estado a los municipios en su justo medio, ya que la base actual es totalmente injusta y la que proponemos nos parece en cambio, razonable y conveniente a los intereses mutuos y que siempre debe ser a fines del Estado y del Municipio.

Hemos también ampliado la autorización que dá el artículo 216 de la Ley Orgánica de los Municipios para la creación de impuestos municipales en un sentido francamente nacionalista, al autorizar la contribución a todo ingenio que pague a sus colonos menos de 5 1|2 de azúcar por cada 100 arrobas de caña, lo que significa una verdadera explotación del cubano, que la ley debe tratar de evitar o por lo menos de gravar. Autorizamos la contribución a las fincas de recreo, porque nos parece absurdo que si una finca dedicada al trabajo y al cultivo de cualquier artículo debe pagar tributo, no lo paguen a su vez las fincas de recreo de nuestros ricos.

Por último autorizamos la creación de un impuesto municipal sobre las rentas cubanas de los que viven fuera de Cuba, porque entendemos que todo el que reside en el extranjero debe contribuir en esta forma al sostenimiento de las cargas públicas, ya que esas rentas emigran, se van a gastar fuera de Cuba, y su poseedor no paga ninguno de los otros impuestos indirectos sobre el consumo, base de la actual tributación del Estado Cubano.

Nuevos ingresos y compensaciones

Compensación al Estado.— Al suprimir las distintas contribuciones con que los Ayuntamientos venían cooperando al sostenimiento de las cargas generales de la Nación y que ascienden actualmente (exceptuando como es natural el de la Habana), a

Por concepto del 10 por ciento contribución Sanitaria $1.169.824.50; Por concepto del 2 por ciento Veteranos $229.948.98. Por concepto del 3 por ciento para becas $344.923.48. Total: $1.744.696.96 debemos lógicamente compensar al Estado esa cantidad, pero esa compensación la efectuamos de sobra en el Capítulo II de la presente Proposición de Ley, con la creación de unos cuantos nuevos impuestos, ninguno de los cuales grava en lo absoluto al cubano, ni encarece en lo más mínimo la vida del que en Cuba vive, y que son por el contrario una protección para todos los que aquí trabajan. La relación de estos tributos eminentemente nacionalistas a que se contrae el Capítulo II de esta Proposición de Ley, yo tengo la absoluta seguridad habrá de ser vista con satisfacción y agrado por **todo el pueblo** cubano ya que su fin primordial no es otro que su propia defensa y la defensa de su tierra.

Son por otro lado tan claros y sencillos que hasta huelga su defensa.

La autorización del juego.— A favor del Fondo Especial de Obras Públicas, como compensación a la parte de los ingresos que al mismo se le quita, proponemos la reglamentación del juego, ya que estimamos la prohibición absoluta del mismo como algo ilusorio y creemos anti-democrática y anti-popular la situación actual de autorización para unos y para otros no, pues mientras el juego está autorizado en los gallos, en los frontones, en las carreras de caballos, en el Casino y muchas veces tolerados en infinidad de sitios, se encuentran prohibidos en otros lo que se presta a grandes inmoralidades, hoy por fortuna muy atenuadas, pero que significan siempre un peligro para la moralidad pública. Nada hay que corrompa más los cuerpos de seguridad, ni a las autoridades locales en todos los países del mundo que la persecución del juego, ni nada que se preste más al soborno y a la desmoralización.

Sigamos en este sentido el ejemplo de Francia, reglamentando el juego, y así evitaremos todas las inmoralidades que al amparo de su persecución pueden cometerse, y en cambio crearemos con el mismo una fuente de ingresos para la construcción del importante y trascendental Plan de Obras Públicas actualmente en ejecución en Cuba. Convirtámos pues el juego en algo que ayude y coopere al embellecimiento y prosperidad del país, y que juegue el que quiera y no juegue el que no quiera, evitando, eso sí, las estafas y el peligro del vicio para todo aquel que no haya llegado a la mayoría de edad y pueda ser responsable de sus propios actos.

Una institución bancaria

El Banco de Fomento Municipal y sus relaciones con los municipios.— En los tres capítulos que dejamos anotados, hemos tratado de dar a los municipios de nuestra patria, el máximun de recursos normales sin crear en absoluto ningún impuesto que grave en lo más mínimo la vida, ni recaiga sobre el cubano, sino impuestos que por el contrario favorecen a todo el que en Cuba vive, defiendan nuestra tierra y alientan al que aquí trabaja y desenvuelve sus actividades. Pero a pesar de ello los municipios cubanos no se encontrarían en condiciones de abordar la ejecución de las obras públicas urgentes que necesitan sus respectivas municipalidades ya que el costo de estas es siempre superior a las cantidades que anualmente pueden dedicarse a esos fines. Para que nuestros Municipios puedan levantar la suficiente cantidad de dinero con que atender a la construcción de estas obras, es necesario facilitarles el modo de contratar empréstitos de carácter nacional, empréstitos que deben estar desde luego absolutamente garantizados, que deberán tener para poder contratarlos la sanción plebiscitaria del pueblo y que sean los que permitan resolver rápidamente los problemas básicos de la vida municipal cubana.

Resulta asimismo necesario, por razones casi inútiles de explicar, que esos empréstitos sean siempre de índole nacional, ya que el pueblo de Cuba se basta por sí solo para atender esta necesidad y no hay en lo absoluto, que recurrir al capital ni a los recursos extranjeros. Lo que sí, es por ello imprescindible, buscar la forma de encauzar el ahorro nacional hacia la protección de la patria chica en que se vive para que de este modo el engrandecimiento del municipio sea el resultado del esfuerzo, trabajo y constancia de todos los que lo componen.

Pero para que el ahorro nacional se encauce hacia este fin es necesario rodear los empréstitos municipales de toda garantía, suprimiendo todo riesgo para que los que al mismo contribuyen y sobre todo haciendo desaparecer al Ayuntamiento como entidad directamente deudora, ya que dado la forma en que se ha venido desenvolviendo la vida política del país en los primeros cinco cuatrenios de nuestro gobierno propio es solo lógico y natural que el pequeño rentista tenga miedo a efectuar préstamos directamente a su ayuntamiento, por creer deja su dinero a merced completamente del deudor al cual no podrá forzar al pago de su compromiso y es más, en muchas ocasiones ni siquiera por temor, podrá apurar. Además el crédito de un ayuntamiento pequeño y pobre sería muy limitado y el interés que tendría que pagar resultaría enormemente crecido.

Estas son las razones básicas que nos obligan a recomendar la organización de un Banco de Fomento Municipal, institución privada, genuinamente cubana, pero en la que el Estado puede tener participación si así se desea, y en la que siempre deberá tener la intervención necesaria para velar por que se cumplan los fines para los que se crea.

Características del nuevo Banco

El nuevo Banco será el verdadero intermediario entre el Ayuntamiento deudor y el pequeño rentista cubano.

El Capítulo IV de esta Proposición de Ley lo dedicamos a regular y marcar las líneas generales sobre las que debe organizarse una institución de esta clase, similar a las establecidas ya en distintos países extranjeros, todas con un resultado inmejorable en la práctica. Permítasenos mencionar a este respecto el "Banco de Crédito Local de España", formado en 1925 con un capital de 5 millones de duros españoles, poco más de 4.000,000-00 de pesos cubanos, y cuyo éxito en los tres años que lleva operando ha sido verdaderamente asombroso, habiendo ayudado de un modo eficacísimo y práctico al total cambio que en la vida española se ha operado en estos últimos tiempos.

El Banco de Fomento Municipal será el encargado de financiar todos los empréstitos que se contraten con los distintos Ayuntamientos de la República, garantizará a su vez los bonos que tome, bonos que con su garantía volverá a lanzar al mercado. El Banco será, pues, responsable ante el tenedor de los bonos de su amortización y del pago de sus intereses. El tenedor de los mismos nada tendrá que ver ni nada tendrá que luchar con el Municipio deudor.

Esos bonos serán por lo tanto un papel de primera de primera, que necesariamente absorberá muy fácilmente nuestro mercado de dinero nacional y por medio de este sencillo sistema habremos logrado que sean los propios cubanos los que ayuden a mejorar sus ciudades y el propio dinero cubano el que resuelva los perentorios problemas de todos los pueblos de la República, al igual que es el dinero español el que resuelve lo de los pueblos españoles, el italiano el de los pueblos italianos y el francés el de los franceses.

El Banco por otro lado tendrá toda clase de garantías que la ley ya determina y aclara y será, por lo tanto, una Institución de Crédito absoluto y sólido como una roca.

En el referido Capítulo IV nos hemos limitado, desde luego a legislar sobre los puntos importantes y sobre las bases generales de la organización del Banco, dejando a sus propios estatutos todos los detalles de secundaria importancia y los relacionados con su gobierno interior que pertenece y debe pertenecer exclusivamente a sus propios accionistas.

Forma y fines de los empréstitos municipales

En el Capítulo V de la presente Proposición de Ley regulamos todo lo relacionado con los empréstitos que los Ayuntamientos quedan autorizados a celebrar después de sometido el asunto a un referendum popular, tal cual determina nuestra Constitución vigente.

Reformamos por lo tanto en la parte necesaria la ley orgánica municipal, rodeando dichos empréstitos de la máxima garantía, única forma de hacerlos viables, económicos y convenientes a los intereses públicos.

Hemos establecido por considerarlo absolutamente necesario al desenvolvimiento y futuro de la vida económica del país, que el dinero levantado por un empréstito municipal sólo podrá emplearse para la ejecución de un "PLAN DE OBRAS PUBLICAS MUNICIPALES" y nunca para atender los gastos corrientes del Municipio. Garantizamos con ello que todo el dinero que a préstamo tome el Ayuntamiento habrá de ser bien empleado en la construcción de obras que traigan al propio Ayuntamiento nuevas fuentes de riqueza y compensen rápidamente por lo tanto la cantidad que en ellas se emplee.

Hemos también establecido que en los municipios pequeños un 75 por ciento de la cantidad total del empréstito deberá ser dedicada a la construcción de caminos y carreteras municipales, uniendo los distintos barrios y lugares de la Municipalidad y un 50 por ciento en los Municipios grandes. Esta red de caminos y pequeñas carreteras municipales habrá de resultar el verdadero complemento de la gran red de comunicaciones nacionales ya en ejecución por nuestro Gobierno.

La importancia de caminos y carreteras de esta clase para la agricultura nacional y a favor de la intensificación de diversos cultivos, salta de tal modo a la vista, que innecesario resulta por nuestra parte extendernos más sobre el particular en esta oportunidad.

Resumiendo pues, los distintos puntos que abarca la presente Proposición de Ley, creemos que con ella colocamos a los Municipios en situación económica holgada que les permitirá atender las necesidades corrientes y extraordinarias de sus respectivas comunidades, levantar los fondos necesarios para la ejecución de importantes y esenciales planes de obras públicas municipales, nutriéndose esos fondos del ahorro nacional por medio de una entidad bancaria genuinamente cubana y los organizamos económicamente de tal modo que nuestros Ayuntamientos serán en lo futuro realmente autónomos e independientes para que cada uno de ellos estudie sus propios problemas y pueda resolverlos de acuerdo con el criterio de sus propias poblaciones elevando al mismo tiempo y consolidando el prestigio de sus autoridades municipales. Por otro lado, volvemos a repetir que los impuestos que se crean en lugar de ser una nueva carga para el pueblo serán una protección para el mismo y una defensa de la tierra y el suelo cubanos.

NOTICIAS E INFORMACIONES DE PALACIO

Fué Sancionada por el Presidente la Ley que Cede el Edificio Social a los Emigrados

Una entrevista con el Jefe del Estado sobre el Presupuesto del Consejo Provincial de Santa Clara.—Estrechando las relaciones económicas entre Cuba y los EE. UU.

FELIX DEL PRADO HACE IMPORTANTES ACLARACIONES EN CONTESTACION A LOS DRES. R. ZAYDIN Y C. URQUIAGA

Otra de las leyes a la cual puso su firma el general Machado en la mañana de ayer, es la referente a la cesión que hace el Estado a la Asociación Nacional de Emigrados Revolucionarios Cubanos de la casa Avenida de Bélgica número 11, esquina a Sol, en esta capital.

En esta ley, que con tantos bríos y entusiasmos defendiera el repre senatnte oriental doctor Anselmo Alliegro, se especifica que la referida Asociación podrá disfrutar de la citada casa mientras ese organismo conserve su carácter actual, no especificándose retribución alguna como alquiler.

Conferencia sobre agricultura

Acompañados del general Molinet, Secretario de Agricultura, visitaron hoy al señor Presidente de la República los señores Aurelio Portuondo, Pedro R. Rodríguez e Higinio Fanjul, quienes conferenciaron con el general Machado sobre problemas que atañen a la agricultura en Cuba.

LAS RELACIONES ECONOMICAS ENTRE CUBA Y LOS E. UNIDOS

Pudimos enterarnos ayer en palacio que hoy, jueves, a las cuatro de la tarde y en el despacho de su presidente, don Narciso Gelats, celebrará junta el Comité Económico Cubano-Americano.

Este comité está integrado por los presidentes de las corporaciones económicas, banqueros y otros elementos importantes del comercio y de la industria, persiguiendo tan sólo el estrechamiento de las relaciones económicas entre Cuba y los Estados Unidos.

Reclamando haberes. Un triunfo

Nuevamente está haciendo gestiones el señor Elizardo Maceo Rizo, hijo del glorioso general José Maceo, para que le sea resuelta favorablemente el recurso de alzada que tiene presentado ante el señor Presidente de la República con motivo de haberle negado la Secretaría de Agricultura sus derechos a cobrar una diferencia de haberes que le corresponden como jefe del Negociado de Comercio, puesto que desde hace tiempo viene desempeñando con general beneplácito el señor Maceo.

Triunfo de un militar. — Se ha hecho nuevamente cargo de su puesto de la Guardia de Palacio Presidencial, el pundonoroso militar teniente Florindo Fernández, supervisor de la fábrica de explosivos y el que acaba de regresar de Camagüey después de verificar la voladura de una elevada loma, para lo que se utilizó el explosivo cubano "Cien por Cien".

Sabemos que en este difícil trabajo lució sus sólidos conocimientos en la materia el teniente Fernández, caballeroso oficial del arma de artillería.

Tratando el presupuesto provincial de Santa Clara

Estuvo ayer en palacio el gobernador de Santa Clara, señor Juan Antonio Vázquez Bello, a quien acompañaba el presidente del Consejo Provincial de esa región, general Jacinto Portela.

Ambas autoridades estuvieron tratando del próximo presupuesto del gobierno provincial de Santa Clara.

Otros representativos villareños.— También fueron visita de la mansión del Ejecutivo ayer los elementos políticos representativos de Santa Clara, hermanos Barrero y hermanos Vidal.

Don Carlos de la Rosa

Con el propósito de entrevistarse con el señor Presidente de la República fué ayer a palacio el doctor don Carlos de la Rosa, vicepresidente de la República.

Aizcorbe y los presupuestos. — El contador central de Hacienda, señor Luis Aizcorbe, acudió ayer a palacio para consultar ciertos aspectos relacionados con la labor a él encomendada y relativa a la reducción presupuestal que debe hacerse en cada secretaría.

Se espera que esa amplia y cuidadosa labor del señor Aizcorbe esté concluída para fines de la presente semana o quizás antes, ya que los deseos del Secretario de Hacienda, doctor Gutiérrez de Celis, son el informar sobre dicha materia al Consejo de Secretarios que mañana viernes, con carácter extraordinario, tendrá efecto.

Aprobación de leyes de interés público

En la visita que ayer hiciera a la mansión del Jefe del Estado el Secretario de la Cámara de Representantes, doctor Arberniz, hubo de declarar a los reporters palatinos que se está laborando activamente para lograr que el próximo lunes acudan todos los representantes a las reuniones que han de celebrar sus respectivos comités parlamentarios, y en las que se tomarán acuerdos conducentes a la aprobación antes de la terminación de la actual legislatura, de todos los proyectos de ley pendientes que signifiquen un verdadero interés público y que sean una necesidad su inmediata vigencia.

Díaz Pardo, Pino Guerra y Capablanca

Visitaron palacio en la mañana de ayer, llevando cada uno diferentes asuntos a resolver, los senadores Díaz Pardo y Pino Guerra, y el excampeón mundial de ajedrez, señor José Raul Capablanca.

En favor de la viuda del general Periquito Pérez. — Con el propósito de entrevistarse con el representante Alliegro, acudieron ayer a la mansión del Ejecutivo nuestros compañeros en la prensa Carlos Dellundé y Carlos Manrique, director y redactor, respectivamente, del periódico "La Región", de Santiago de Cuba.

Desean estos periodistas orientales recabar del representante Alliegro la solicitud del Congreso de que a la viuda del veterano general Periquito Pérez, además de la pensión de que disfruta, le sea otorgada por por una sola vez la suma de diez mil pesos ya que diversas propiedades que posee en Oriente las tiene gravadas en tal forma que si el Gobierno no le presta su ayuda ha de perderlas definitivamente.

El senador Cuéllar del Río. — Ayer mañana, cuando interrogamos al senador matancero y presidente del Partido Popular Cubano, doctor Celso Cuéllar del Río, sobre el motivo de su visita a palacio, nos informó que había sido invitado a almorzar por el señor Presidente de la República, con quien continuaría tratando asuntos relacionados con la actualidad política y especialmente con el Partido que preside.

La inauguración del hospital "General Machado". — En el día de ayer hemos recibido un atento telegrama del señor Menéndez, presidente de la Junta de Patronos del hospital "General Machado", en Jovellanos, y por el cual se nos comunica oficialmente la suspensión para el día 23 del actual de la inauguración del citado centro benéfico.

Contestando al señor Zaydín

El representante señor Félix del Prado, nos entregó ayer en palacio las siguientes declaraciones, contestando a manifestaciones hechas a un diario de la tarde por el doctor Ramón Zaydín, y relacionadas con el "Proyecto de Ley Prado", que busca el abaratamiento de la vida:

"Los que han dado carácter de regionalismo al debate sobre mi proyecto de ley, son los que reunieron a varios señores alcaldes de la provincia de la Habana para combatirlo.

Es muy hermoso el plan de leyes de carácter económico que indica el doctor Zaydín y para su realización es necesario todo ese proceso lento de las comisiones y de los técnicos. Es cierto que existen en la Cámara y en el Senado proyectos interesantes sobre esa materia y especialmente sobre el reparto definitivo de las tierras del Estado; en la Cámara, la del doctor Bravo Acosta y en el Senado, entre otros, uno que yo presenté cuando era senador. Hay también iniciativas sobre bancos de refacción agrícola, cultivo científico y otras materias que corresponden al plan técnico del doctor Zaydín. Y todo eso merece que se estudie y se resuelva; pero mi proyecto, en sus cuatro humildes artículos, lo que trata es de que urgentemente se haga algo práctico que permita a los habitantes de Cuba esperen con menos angustias la sublime solución en que se quiere envolver, tal vez para ahogarlo, mi proyecto de ley, que no es más que, sencillamente bueno, al juicio de muchas personas y entidades.

Yo acepto la calificación del doctor Zaydín a mi ley. Es, en efecto el curso de preparatoria para el elevadísimo y difícil plan económico que él bosqueja. En lo que discrepamos, y esto debe ser porque yo no he cursado estudios universitarios, es en que para que se apruebe el curso de preparatoria, sea necesario estudiar y aprobar previamente todas las asignaturas de la carrera.

Vamos a la Cámara a discutir mi ley, que yo estoy dispuesto a sufrir el examen para mi modesto curso de preparatoria y a demostrar que éste debe ser el inicio para que Cuba llegue un día a su independencia económica. Y si triunfo, como lo espero, que se denomine "Ley de la Cámara" y no "Ley Prado", la que resulte del concurso de todos, unos en pro y otros en contra".

Otra contestación a Urquiaga

También el representante Félix del Prado y en relación con la ley arriba citada nos entregó la siguiente contestación a unas manifestaciones del doctor Carmelo Urquiaga:

"He leído en "El Heraldo" unas manifestaciones del doctor Urquiaga que yo por la admiración que le profeso sinceramente, deseo rectificar:

En ninguna ocasión he formulado acusaciones contra ningún compañero que se oponga a mi proposición de ley, he refutado sus argumentos y he señalado hechos como el de la reunión de algunos señores alcaldes de la provincia habanera. Esto no es acusar. Yo ruego al doctor Urquiaga que recuerde que desde el inicio de esta cuestión yo he sido el más transigente y que, aun estando apoyado por una mayoría visible, he aceptado a instancias suyas precisamente, que se aplazara, la discusión de mi proyecto. Yo estoy solamente a la defensiva; y conste que esta actitud mía se mantendrá siempre dentro del más elemental compañerismo y el más profundo respeto a los derechos, las opiniones y a las personas de mis adversarios.

Yo anhelo el debate y si la Cámara se convence de que mi proyecto es malo, aceptaré su fallo. En el debate veremos por qué estoy equivocado o por qué lo están los distinguidos adversarios a mi proyecto. Venga el debate y venga muy pronto, que Cuba necesita el desarrollo de su industria, la intensificación de sus cultivos y el abaratamiento del precio de las cosas, que es la finalidad de mi proyecto, si bien, para ahora, en el grado de "preparatoria" solamente."

DESEA EL PRESIDENTE QUE CESEN LAS ACTIVIDADES POLITICAS EN BIEN DE LA AGRICULTURA, HASTA AGOSTO PROX.

Villena hace manifestaciones en este sentido.—Por no estar concluídos ciertos informes acerca de la rebaja de los presupuestos, fué suspendido el Consejo

EL LCDO. JESUS M. BARRAQUE SE ENCUENTRA ESTUDIANDO IMPORTANTES LEYES RELATIVAS A LA SEC. DE JUSTICIA

Una de las muchas visitas de ayer a Palacio fué la del señor José Antonio Villena, Gobernador de Camagüey, quien estuvo departiendo largo rato con el señor Presidente de la República.

A su salida de la mansión del Ejecutivo interrogamos al distinguido político camagüeyano sobre lo tratado en esa conferencia.

El Gobernador Villena nos dijo que le había informado al General Machado, con lujo de detalles, sobre la verdadera situación política de Camagüey y especialmente la del liberalismo habiéndole manifestado el Jefe de la Nación que estaba muy satisfecho de su actuación en todos los momentos, asegurándole, rotundamente: "esa es mi política".

Agregó el Gobernador de Camagüey que el señor Presidente le recomendó mucho el cese de toda campaña partidarista en los actuales momentos, por estimar que ello es una necesidad patriótica reclamada especialmente por los intereses de la agricultura manifestando el Jefe del Estado que esta misma recomendación se la había hecho momentos antes a otros elementos políticos de Camagüey que sustentan distintos puntos de vista del que tiene el señor Villena, en los problemas del liberalismo camagüeyano. Y agregó el señor Presidente: "Deben moverse esas actividades para después del cinco de agosto, fecha en que comienza el período electoral".

Sobre los motivos del viaje del Gobernador Villena a la Habana, éste nos dijo que había obedecido principalmente a la necesidad de interesarse por distintos problemas, entre ellos numerosas obras públicas para su región camagüeyana. Además trajo el propósito, como así lo hizo, de dar las gracias al General Machado por haber enviado su representación al banquete homenaje que hace poco en su honor se celebrara en Camagüey.

El señor Villena nos manifestó que se retiraba de Palacio en extremo complacido por la cordial acogida que le dispensara su amigo el General Presidente, quien al despedirse hubo de insistir en la recomendación a que antes nos referimos, diciéndole: "Siga la política que está haciendo, que esa es la mía".

Con relación a la asamblea anunciada para el día nueve por el Ejecutivo Provincial Liberal de Camagüey, estima el señor Villena que carece de importancia, que es más bien una reunión convocada por el Comandante Recio e inspirada por el Comandante Zayas Bazán, con la pretensión de este último de consolidarse entre los suyos.

Seguramente mañana viernes retornará a su región camagueyana el Gobernador Villena, satisfecho de su visita al Jefe de la Nación.

La Comisión Nacional de Defensa del Azúcar

Con la asistencia de su Presidente el Coronel Tarafa y los miembros Portuondo, Pedroso y General Molinet, se reunió ayer la Comisión Nacional de Defensa del Azúcar, siendo de carácter secreto, y no facilitándosele nota a los representantes de la prensa.

Representando al Presidente.—El señor Ricardo Herrera, Jefe de Despacho de la Secretaría de la Presidencia, acudió ayer tarde llevando la representación del señor Presidente de la República, al entierro de la madre política del doctor Octavio Zubizarreta, ex-Constituyente y Letrado asesor de la Secretaría de la Presidencia, persona que goza de mayor confianza del General Machado, por sus dotes de inteligencia y caballerosidad.

SUSPENDIDO EL CONSEJO DE SECRETARIOS.

El anunciado Consejo de Secretarios convocado para ayer ha sido suspendido para mañana viernes, pues parece que no estaban concluídos ciertos informes relacionados con la rebaja de presupuestos y que ayer aún no tenía terminados el Secretario de Hacienda, doctor Gutiérrez de Celis, el que espera poder mañana ofrecerlos a la consideración del Jefe del Estado y de sus compañeros de Gabinete.

Despachando con el Presidente

Estuvieron ayer mañana despachando con el señor Presidente de la República, el Secretario de Instrucción Pública, General Alemán; el de Hacienda, doctor Gutiérrez de Celis; el Secretario de Agricultura, General Molinet y el Jefe del Despacho de la Secretaría de la Presidencia, señor Ricardo Herrera.

Y tratando de diversos asuntos relacionados con sus departamentos visitaron al General Machado, el Jefe del Ejército, General Alberto Herrera; el Jefe de la Policía Nacional, Teniente Coronel José Perdomo.

El Presidente del Senado.—El doctor Clemente Vázquez Bello, Presidente del Senado y del Partido Liberal, estuvo en la mañana de ayer departiendo durante largo tiempo con el Jefe de la Nación, tratando de política en general y sobre distintas leyes pendientes de aprobación en el alto Cuerpo legislativo que preside.

El Comandante Enrique Recio.— El Presidente de los Liberales de Camagüey, Comandante Enrique Recio, visitó ayer mañana al General Machado. Cuando abandonaba la mansión del Ejecutivo declaró a los repórters palatinos que había invitado al Jefe de la Nación para la importante reunión que el día 9 del corriente, efectuarán los liberales camagueyanos en el Hotel Camagüey, en el que se instalarán, para servir un suculento banquete, ocho mesas, formando una estrella, estando situada en cada una un alcalde y un representante o consejero. El General Machado enalteció ese acto, estimando que era un nuevo motivo de unión entre los elementos políticos liberales de Camagüey.

Nos dijo el Comandante Recio que en esa reunión, en nombre de los Representantes hablará el señor Tomé, en el de los Alcaldes el Comandante Zayas Bazán, y él, Recio, en nombre de la Asamblea Provincial, de la cual es Presidente.

Espera el Comandante Recio que a ese acto el General Machado envíe a alguna persona que lo represente.

Y antes de retirarse definitivamente ayer, el distinguido político liberal, en relación con esa reunión, dijo: "Ella será una demostración fehaciente de los entusiasmos cívicos del pueblo y el vehículo más autorizado de su voluntad. En todas las Provincias pudiera hacerse algo semejante para hacer vibrar en forma franca e indudable, el sentir de la mayoría electoral del pueblo cubano".

El doctor Barraqué.—Contra lo que nos tiene acostumbrado, dejó de ir ayer a Palacio el Lcdo. Jesús María Barraqué, Secretario de Justicia. Persona de su amistad, nos aseguró que tampoco en el día de hoy visitará la mansión del Ejecutivo, el Lcdo. Barraqué, pues éste se encuentra muy ocupado, estudiando trascendentales problemas relacionados con la administración de Justicia y de los cuales tiene que rendir informes en el Consejo de Secretarios citado para mañana viernes.

La ausencia del Lcdo. Barraqué se notó mucho en la mañana de ayer en Palacio, pues como se sabe este Secretario recibe diariamente a gran número de personas en la planta baja de la mansión del Ejecutivo.

El General Machado invitado por la Asociación de Veteranos de la guerra de Independencia

En nombre del Presidente de la Asociación de Veteranos de la Guerra de Independencia, General Betancourt, el señor José Manuel Carbonell, Presidente de la Academia Nacional de Artes y Ciencias, pasó atenta invitación al Primer Magistrado de la República, para que asista el próximo domingo al cine "Fausto", donde el señor Argüello, conferencista nicaraguense, se propone dar una conferencia sobre la personalidad del Apóstol Martí.

El señor José Manuel Carbonel, a la vez que invita al señor Presidente en nombre del General Betancourt, lo hace también en nombre del General Domingo Méndez Capote.

Otra invitación.—En el día de ayer recibió el General Machado otra invitación del violinista señor Mateu, para que se sirva concurrir al Teatro Nacional, donde el mencionado violinista dará un concierto hoy.

El Tribunal Superior de Guerra y Marina

Bajo la Presidencia del Coronel Morales Coello, se reunió en la mañana de ayer en la planta baja del Palacio Presidencial el Tribunal Superior de Guerra y Marina.

Este Tribunal tomó acuerdo sobre la celebración de dos vistas para conocer de recursos presentados por miembros de las citadas Fuerzas, que han sido condenados, y las que tendrán efecto en la mañana del próximo lunes, a las nueve.

También tomó acuerdo sobre las horas de vacaciones en el verano, y sobre solicitud de licencia de uno de los miembros de dicho Tribunal.

LEYES SANCIONADAS.

En la mañana de ayer el señor Presidente de la República ha sancionado con su firma, las siguientes Leyes:

—Traspasando a la señora María López Chávez viuda de Heredia, la pensión que viene disfrutando la señorita Irma Heredia y López Chavez.

—Pasando a la señora Eladia Urgellés de Pierra, la pensión que le fué concedida a su esposo el señor Fidel G. Pierra.

El doctor Hernández Cartaya

El doctor Enrique Hernández Cartaya, ex-Secretario de Hacienda y exmiembro de la Convención Constituyente, acudió a Palacio, despidiéndose del señor Presidente de la República, ya que ayer mismo embarcó rumbo a los Estado Unidos.

CARTAS DE CIUDADANIA

El señor Presidente de la República ha firmado en la mañana de ayer cartas de ciudadanía a nombre de las personas que a continuación se expresan, las que fueron enviadas a la Secretaría de Estado para su inmediata entrega a los interesados:

José Lok Yue, Francisco Cuesta Gil, Manuel Pedreira Torres, Paulino Gutiérrez Gutiérrez, Ramón Guijarro Marugan, Manuel Almeida y Belinche, José Odriozola y Gutiérrez, Albino López y Dominguez, Bruno Pacheco y Terán, Bernabé Manuel García y Morales: Francisco Fernández y García, Domingo Galindo y Saenz, Castulo Clemares Hernández, Elias Cruz y Samaja, Alejandro García Marcos, Maximino García y Gutiérrez, Alfonso Feng, José Fernández y Fernández, Francisco Chang, Antonio Lok, Petra Fernández y Cano, Isaac Esquenasi, Antonio Vazquez y Quiroga, Jesús Ruiz y Alonso, Antonio José Vazquez y Juliá. Benito Veiga Moreira, Jaime Ventosa Costa, José del Rosso y Cavagua, Luis York, Bernardo Soto Puentes, Antonio Seguí.

M.E.C.D. 2016

MERCADO DE NEW YORK

MERCADO DE ACCIONES

NUEVA YORK, junio 6. (UP).—El mercado de valores recibió hoy una inyección de política después que un tono fácil en el mercado del dinero había aliviado la presión de venta provocando un alza general de las acciones. Poco antes del cierre, sin embargo, las divisas bajaron más bien bruscamente.

Un artículo publicado en la tarde de hoy informaba que el Presidente Coolidge había escrito una carta al representante Butler, desvaneciendo para siempre la idea de que pueda aceptar ser candidato a la Presidencia. Antes de esta declaración el mercado había sufrido diversas fluctuaciones. Algunas divisas cerraron a las cotizaciones más bajas del día.

MERCADO DE CAFE

NUEVA YYORK, junio 6. (UP).—Las moderadas compras que se registraron en el mercado de futuros en café motivaron el alza en el mercado local que abrió algo débil. Los contratos A comenzaron a cotizarse desde dos puntos más alto a seis más bajo y los contratos D de dos puntos más alto a tres más bajo. El mercado cerró con alza de 9 a 20 puntos.

	Abre	Alto	Bajo	Cierre
Sep.	15.00	15.19	15.00	15.18
Dic	15.12	15.28	15.12	15.28
Marzo	15.00	15.14	15.00	15.14
Mayo	14.94	15.09	14.94	15.09

A LOS COMERCIANTES DE TEJIDOS DEL INTERIOR QUE COMPREN DE CONTADO
Les Remitiremos a Solicitud Muestras y Cotizaciones Especiales
EL TELAR, Amargura, 9, Apartado 307, *Habana*

BOLSA DE NEW YORK

Atch Top Santa Fe	190½	Mo. Pac pref.	117½
Atl Coast Line	180½	N. Y. Central	179
Baltimore Ohio	112⅛	N. Y. N. H. H	60⅜
Bangor Aroostook R. R.	—	Ncikle Plate	—
Canadian Pacific	209	Norfolk Western	—
Chesapeake Ohio	194⅛	Northern Pacific	99⅜
Chi West com	—	Penslyvannia	65½
Chi West pref	26	Pere Marquete	135½
Chi N. W.	84½	Fitts W. Va.	—
Chi Mil San Paul com	34⅜	Reading	107⅞
Chi Mil San Paul prf	44⅜	St. Louis S. Francisco	116
C. Rock I. P.	—	St. Louis Southwestern	87⅛
Delawar Hudson	201	Seaboad ar Line com	—
Erie	55⅝	Seaboad ar Line pref	—
Erie pref	—	Southern Pacific	124
Gulf Mobile	—	Southern Railway	157¼
Great Northen	101⅝	Texas Pac	138¼
Kansas City Southern	53⅛	Union Pacific	197½
Lehigh Valley	108	Wabash com	86¼
Louisville Nash	—	Western Maryland com	46¾
Mo. Kan Tex com	33⅞		
Mo. Pac. com	65⅛		

EQUIPOS

American Car Fou	—
American Locomotive	—
Baldwin Locomotive	—
Gen. Rail Sig.	94½
Pullman Company	87½
Lima Locomotive	—
Preseed Steel Car	—
N. Y. Air Brake	—
Westinghouse Air Brake	48½

MOTORES

GHR	34½
Chryler	80
Dodge Motors com	16⅛
Dodge Motors pref	75⅛
Huppmobile	61⅛
General Motor, New	189¼
Hudson Motor Co	88¾
Mack Trucks	94¼
Nash	91⅝
Packard Motors	78⅛
Pierce Arrow com	16
Studebaker Corp	74½
White	39⅛
Willys-Over	25¼
Yellow Truck	37¼

ACCESORIOS

Am. Bosch Mag	38
Briggs Mfg Co	38⅞
Eaton Axle S.	39¾
Gabriel Snubber A.	—
Spicer Mfg Co	—
Murray Body	54⅞
Stewart Warner	91
Timken Roller	126⅛

GOMA

Ajax	8⅞
Fisk Tire	14⅝
Goodrich	82½
Kelly Springfield Tire	22
U. S. Rubber	41¾

ACEROS

Am. Steel Fou	60⅜
Bethlehem Steel	62
Colo F. I.	71⅛
Crucible Steel	88⅞
Gulf States	65
Inland Steel	57
Philandelphia Coal Iron	31½
Republic Iron Steel	58
U .S. Steel	143¼
Vanadiun	84¼
Youngstown	88⅞

PETROLEOS

Atlantic Ref.	124
Barnsdall A.	23
California Petrol	—
General Asphalt	81½
Hoston Oil	144½
Independent Oil Gas	26¾
Louisania Oil	16⅛
Lago Oil	33
Marland Oil	36⅛
Mid Cont. Pet.	30
Pan American "B"	46¼
Phillips Petroleum	39¼
Pure Oil	23¼
Shell-Union Oil	—
Sims Petroleum	—
Sinclair Oil Corp.	24⅝
So. Cal Edison	50
Skelly Oil	—
S. O. Calif	58¾
Stdard Oil (of New Jersey)	44⅝
Texas Co	62½
Tex Pac. C. O.	—
Union Oil Cal	51⅞

SERVICIOS PUBLICOS

American For Pow	37
American Tel and Tel	185½
Am. Water Works	—
Columbia Gas	113
Consolidated Gas	155
Elec. Light Pow	39½
Internt'l Tel. Tel	187
Interboro R. T.	—
National Power Light	33¾
North American	73
Pub. Ser N. J.	59
Standard Gas Elec	68½
United Light "A"	40½

AZUCAR Y FERROCARRILES CUBANOS

American Beet Sugar	—
American Sugar Ref.	73¾
Cuban Cane Sugar com	—
Cuban Cane Sugar pfd	26¾
Cuban American Sugar	22⅛
Cuba Company	26⅝
Gt. West Sug.	36⅜
Consolidated R. R. of Cuba	83⅝
Punta Alegre	30½
Puerto Rico Sugar	46¼

AVISO de SUBASTA EXTRAJUDICIAL

MARIO RECIO Y FORNS, Notario Público de la Habana, con estudio abierto en la casa calle de General Riva, antes Empedrado, Num.16

Por este edicto se anuncia la venta en pública subasta extrajudicial, que deberá tener lugar bajo mi actuación, de los derechos y acciones que se expresarán y que corresponden a la Compañía Deportiva de Cienfuegos S. A., domiciliada en la ciudad de la Habana y representada por su presidente señor Aurelio P. Vázquez y Rivas, los cuales fueron dados en prenda por la misma sociedad a The Trust Company of Cuba S. A. domiciliada también en la Habana, calle de Pi y Margall, antes Obispo, Núm. 53, en su carácter de Trustee de los tenedores de los trescientos bonos hipotecarios de mil pesos emitidos por la citada Compañía Deportiva de Cienfuegos S. A. en la escritura pública número 169, otorgada en 8 de diciembre de 1919 ante el Notario doctor Oscar A. Montero y Beldarrain, cuya prenda se constituyó como garantía subsidiaria par ael caso de que fueran bastantes los bienes hipotecados en el propio documento para responder del importe de la emisión de bonos ascendente a $300.000.00.

Dichos derechos y acciones son los que nacen a favor de la Compañía Deportiva de Cienfuegos S. A. de la ley de 8 de agosto de 1919, llamada Ley del Tourismo, públicada en la Gaceta Oficial de la República en 12 del mismo mes y año, así como los derechos y acciones que nacen de las licencias y autorizaciones otorgadas por el Ayuntamiento de Cienfuegos a favor del Sr. Aurelio P. Vazquez y Rivas y traspasados a la citada Compañía para establecer en la ciudad de Cienfuegos el juego de pelota vasca conocido por Jai-Alai con apuestas, los cuales constan detalladamente en la escritura de protocolización de varios documentos otorgada en la ciudad de Cienfuegos el día 15 de agosto de 1919 ante el Notario Lcdo. Arturo López Madrazo, bajo el número 440 de orden, y de la certificación expedida por el Secretario de la Administración Municipal de la citada ciudad de Cienfuegos, cuya escritura y documentos se hallan insertos en el testimonio de la de emisión de bonos, el que estará de manifiesto en mi Notaría para que puedan examinarlo los licitadores.

Los derechos y acciones relacionados fueron tasados por los contratantes en la cantidad de $300.000 moneda oficial de los Estados Unidos de Norte América para el caso de tener que sacarlos a subasta.

La subasta se verifica de conformidad con lo establecido en la cláusula 52 de la escritura de emisión, y del acuerdo de la Junta General de Bonistas celebrada el 24 de agosto de 1925, en virtud de que, habiéndose rematado los bienes inmuebles hipotecados y hecha la liquidación correspondiente en el procedimiento hipotecario, resultó que se quedó adeudando a los tenedores de bonos por resto del principal, intereses y las costas, la cantidad de $388.054.47.

Se ha señalado para la celebración del remate el día 26 de julio del corriente año, a las tres de la tarde en mi Notaria situada en la calle General Riva, antes Empedrado, Num. 16, y deberá llevarse a efecto con citación de la Compañia deudora, bajo las siguientes condiciones establecidas en el contrato de prenda para la primera subasta.

1.—Que el precio que sirve de tipo para la subasta es el de $300,000 moneda oficial, y que los licitadores, para ser admitidos, deberán consignar previamente en mí poder una cantidad que no será menor del 20% de dicha tasación, no admitiéndose las proposiciones que no cubran los dos tercios de la misma.

2.—Que el fiduciario tiene la facultad de declarar desierta la subasta aunque las ofertas cubran los dos tercios de la tasación, excepto en el caso en que el representante legal de la Compañia pida la adjudicación al mejor postor si esa oferta cubriese todas las responsabilidades que debe pagar la Compañía, aunque no cubra los dos tercios de la tasación.

Lo que se anuncia para que sirva de llamamiento a los que quieran hacer proposiciones, por medio del presente edicto, que se insertará en los periódicos diarios de está Capital titulados EL MUNDO, DIARIO DE LA MARINA y MERCURIO, y en el periódico de la ciudad de Cienfuegos LA CORRESPONDENCIA, durante diez días consecutivos, debiendo mediar veinte días entre el último de los anuncios y el día señalado para la subasta. Habana veintinueve de mayo de mil novecientos veintiocho.

Dr. Mario RECIO
4648 10 d-

PESETA

SE COTIZO A RAZON DE
5 PESETAS
98.08
DOLLAR

FRANCO

SE COTIZO A RAZON DE
25 FRANCOS
44 CENTIMOS
DOLLAR

BOLSA DE N. YORK

ACCIONES
3,400,000
BONOS
$15,031,000
CHEQUES
$1,481,000,000

MERCADO LOCAL DE CAMBIOS

Sigue comentándose desfavorablemeste el acuerdo tomado por tres bancos respecto al cobro de un peso por cada mil pesos sobre los cheques intervenidos.

La peseta española estuvo algo más sostenida.

El marco alemán oro bajó cuatro puntos.

Flojo el cambio sobre Nueva York.

Entre Bancos y banqueros se operó en cheque sobre Nueva York a 1/32 de premio.

Cotizaciones	Valor
New York cable	5/64 P.
New York vista	1/32 P.
Londres cable	4.88⅝
Londres vista	4.88⅛
Londres 60 días	4.85⅛
Paris cable	3.94½
Paris vista	3.93½
Madrid cable	16.73
Madrid vista	16.72
Hamburgo cable	23.93
Hamburgo vista	23.91
Italia cable	5.29
Italia vista	5.28
Zurich cable	19.30
Zurich vista	19.29
Bruselas cable	14.00
Toronto cable	1/32 Dto.
Toronto vista	1/16 Dto.
Amsterdam cable	40.39
Amsterdam vista	40.38
Hong-Kong cable	51.10
Hong-Kong vista	51.00

Mercado de Fletes

COTIZACIONES

Costa Norte:		
A New York	12	13
A Filadelfia	12	13
A Galveston	12	13
A New Orleans	11	12
A Halifax	—	—
A St. John	—	—
A Savannah	—	—
A Boston	14	15
Costa Sur:		
A Filadelfia	14	15
A New York	14	15
A New Orleans	13	14
A Halifax	—	—
A St. John	—	—
A Boston	16	17
A Galveston	14	15

Estas cotizaciones son exclusivamente sobre azúcar.

Colegio de Corredores y Notarios comerciales de la Habana

COTIZACION OFICIAL DEL DIA 6 DE JUNIO

S/E. Unidos cable	5/64 Pr.
S/E. Unidos vista	3/64 Pr.
Londres cable	4.88⅝
Londres vista	4.88⅛
Londres 60 d/v	—
Paris cable	3.94
Paris vista	3.93½
Bruselas vista	13.97
España cable	16.72
España vista	16.70
Italia vista	5.27½
Zurich vista	19.28
Hong-Kosg vista	50.88
Amsterdam vista	40.35
Copenhague vista	—
Christiania vista	—
Estocolmo vista	—
Montreal vista	—
Berlin vista	—

Notarios de turno:
Para cambios: Miguel Melgares.
Para intervenir en la cotización oficial de la Bolsa de la Habana: Oscar Fernández y José Eugenio Moré.
Vto. Bno.: Antonio Arocha, Síndico-Presidente. — Eugenio E. Caragol, Secretario Contador.

Mercado de Víveres

Nueva York, Junio 6. (U.P.):
En este mercado se cotizaron ayer los siguientes artículos:
Trigo duro de invierno: 1.61 ¾.
Trigo rojo de invierno: 1.80 ¼.
Centeno para exportar: 1.38.
Maiz número 2 amarillo: 1.23 ½.
Avena blanca: 76.
Heno número 1: 24.00.
Harina: 9.40.
Aceite oliva, galón: 0,50.
Aceite barril: de 2.00 a 2.05.
Aceite semilla de algodón: 10.00 a 10.30.
Afrecho: 39.00.
Manteca refinada, en tercerola: 11 ⅝.
Manteca refinada, en latas: 12.00.
Papas Long Island: 4.65.
Arroz Fancy: de 7.50 a 8.00.
Frijoles colorados a 9.00.

Clearing-House

Las compensaciones efectuadas ayer entre los Bancos asociados al Clearing House de la Habana ascendieron a la cantidad de $2.722,511-42.

MARCAS Y PATENTES
Manzana de Gómez
Departamentos 225-226
Teléfonos: M-9238 y A-2621

VIURRUN & OLIVA
TRADE MARK AND PATENT BUREAU LTD.

INFORMACION AZUCARERA

MERCADO DE AZUCAR

NUEVA YORK, junio 6. (UP).—Las transacciones de los bajistas para cubrirse realizadas en el mercado del crudo, hicieron avanzar los precios, produciendo alguna liquidación las ventas por cuenta de Europa y de los alcistas, con ofertas de Cuba y de otros intereses productores.

Los mercados del crudo y del refino continúan encalmados.

	Abre	Alto	Bajo	Cierre
Sep.	2.69	2.75	2.69	2.73
Dic	2.78	2.84	2.78	2.81
Enero	2.75	2.79	2.75	2.79
Marzo	2.73	2.78	2.72	2.76
Mayo	2.80	2.86	2.80	2.83
Julio	2.58	2.65	2.57	2.62

MERCADO LOCAL DE AZUCAR

Quieto y sin operaciones estuvo ayer nuestro mercado local de azúcar.

PROMEDIO DE LA COTIZACION OFICIAL DEL AZUCAR

Precio promedio oficial en almacén alcanzando por la libra de azúcar de acuerdo con lo dispuesto por el reglamento puesto en vigor por el Decreto Presidencial número 233 de 14 de Febrero de 1928.

MES DE JUNIO

PRIMERA QUINCENA	
Habana	2.377.014
Matanzas	2.399.541
Cárdenas	2.405.605
Sagua	2.377.915
Manzanillo	2.377.915
Cienfuegos	2.405.606
SEGUNDA QUINCENA	
Habana	2.400.131
Matanzas	2.421.669
Cárdenas	2.427.823
Sagua	2.426.284
Manzanillo	2.400.132
Cienfuegos	2.427.824
DEL MES	
Habana	2.389.434
Matanzas	2.410.972
Cárdenas	2.417.126
Sagua	2.415.587
Manzanillo	2.389.435
Cienfuegos	2.417.127

El mercado de Nueva York despues de la baja del dia anterior abrió más entonado, habiendo francos compradores de azúcares libres de derechos a 4.27 cts, costo, seguro y flete, equivalente a 2.1-2 cts costo y flete y vendedores de Filipinas y Puerto Rico de próxima llegada a 4.30 cts, costo, flete y seguro, equivalente a 2.1-2 cts costo y flete, y vendedores de Filipinas y Puerto Rico, de próxima llegada a 4.30 cts, costo y flete y seguro, equivalente a 2.17-32 cts costo y flete. Los tenedores de azúcares de Cuba, se mantuvieron prácticamente fuera del mercado, no considerando oferta alguna aun por encima de los tipos cotizados.

Se anunció despues la venta de 28.700 sacos de Puerto Rico, al llegar a un tipo ligeramente por encima de 4.27 cts costo seguro y flete y agregaban que habia más compradores al mismo precio de derechos y en igual posición. Al cierre nada habia obtenible de azúcares libres de derechos de próxima llegada a menos de 4.30 cts costo, seguro y flete sin que se anunciaran nuevas operaciones.

En la Bolsa de Azúcares Futuros se vendieron ayer 72.050 toneladas.

Las existencias en los Almacenes Afianzados de Nueva York ascendían a 2.366.584 sacos de azúcar.

CARTA DE APERTURA

NUEVA YORK, Junio 6. Las fluctuaciones experimentadas ayer por el mercado azucarero fueron demasiado violentas para que se las pueda tomar como sabe de un juicio respecto a su futura tendencia. Difícil es precisar si tales fluctuaciones fueron causadas por fuertes extracciones de azúcar refinado hechas por el comercio local.

No obstante, creemos ver en ello la llegada de un período en que las existencias de refinado mermarán perceptiblemente.

Por lo tanto, la única consecuencia que de todo esto se puede esperar es un tono más firme en el mercado de costo y flete.

CARTA DE CIERRE

NUEVA YORK, Junio 6. A pesar de que los refinadores no parecen estar nada interesados en cuantas ofertas se les hacen y no han tenido que ver con la brusca alza de hoy, reina un fuerte tono fundamental en el mercado de azúcares para entrega futura. En cuanto al mercado de costo y flete, hoy se vendieron esta mañana algunos azúcares libres de derechos al mismo tipo que las operaciones anteriores, lo cual puede interpretarse como prueba de la tendencia del mercado. Si Cuba lleva a cabo su plan de colocar fuera de los Estados Unidos considerable tonelaje de crudos, puede esperarse que siga la mejoria en el mercado de futuros.

MERCADO DE LONDRES

Se efectuaron en este mercado ventas de azúcares de Cuba en posiciones cercanas a 2.52 cts, libre a bordo. Habia vendedores de azúcares de remolacha de la zafra nueva al precio de 12 chelines y 6 peniches. La Terminal cerró muy firme.

BOLSA DE LA HABANA

COTIZACION OFICIAL DEL DIA 6 DE JUNIO

	Comp.	Vend.
Bonos y Obligaciones.		
República de Cuba 1904 Speyer	103	—
República de Cuba 1905 Deuda Interior. Excp.	98½	100
República de Cuba 1909 1 ½	97	99½
República de Cuba 1994 Morgan	102½	—
República de Cuba 1917 Puertos	98½	—
República de Cuba 1923 5 ½	105	106
Ayuntamiento Habana; 1ª hipoteca	103	106½
Ayuntamiento Habana: 2ª hipoteca	103	106⅜
Banco Territorial	88	96
Calzado	—	—
Cerveza	105	108
Ciego de Avila	—	—
Cienfuegos	—	—
Gibara	—	—
Gas Excp.	108½	118
Havana Electric (Consolidados)	91	94½
Manufacturera	39	49
Matadero	65	—
Nueva Fábrica de Hielo (bonos)	103	106
Noroeste F. C.	—	—
Papelera Serie A	102	105
Papelera Serie B	70	80
Teléfonos	97	102
F. C. Unidos	79	87
Urbanizadora	—	—
Edificio La Metropolitana S. A.	98	104
Jarcia Matanzas	98	101
Iron Beer (Obligaciones no hipotecadas)	80	102
Havana Electric. (Obligaciones)	77¾	84
BONOS: Empréstito seriado de la República de Cuba, Morgan 5½ por 100, 1927:		
Serie A: 1928	101	—
Serie B; 1029	101	—
Serie C; 1030	101	—
Serie D; 1931	101	—
Serie E; 1932	101¼	—
Serie F; 1933	101¾	—
Serie G; 1984	102	—
Serie H; 1935	102	—
Serie I; 1936	102	—
Serie J;	102¼	—
ACCIONES:		
Banco Agrícola	106¾	—
Banco Territorial	55	—
Banco Territorial B	5	—
Cervecera ex-div	150	—
Ciego de Avila	—	—
Cienfuegos Acueducto	—	—
Constructora, pref.	—	—
Constructora, com.	—	—
Cuban Cane pref.	25	—
Cuban Cane com.	5	—
Cuba R. R.	—	—
Cuban Central pref.	—	—
Cuban Central com.	—	—
Cuban Tire pref.	—	—
Curtidora	—	—
Gibara	—	—
Industrial Cuba	—	—
Havana E. Railway Co. pref. ex-div.	73	76
Havana E. Railway Co. comunes	15	18⅞
Jarcia pref.	96	97½
Jarcia com.	20	21¾
Licorera com.	4¼	5
Lonja pref.	100	—
Lonja com.	101	—
Manufacturera pref.	—	—
Manufacturera com.	—	—
Matadero	—	—
Naviera pref.	60	63
Naviera com.	9⅝	10
Nueva Fábrica de Hielo	540	—
Perfumería pref.	60	69
Perfumería comunes	4	14
Pesca pref.	100	—
Pesca com.	25	—
Préstamos	—	—
Santiago	—	—
Sancti Spíritus	—	—
Teléfono pref.	114	—
Teléfono com.	125	—
Tel. Int.	175	195
Trust	—	—
Unidos	55⅞	56½
Union Oil	—	—
Urbanizadora pref.	—	—
Urbanizadora com.	—	—
Metropolitan Auto.	—	—
Fibra y Jarcia	60½	—
Fibras y Jarcia (sindicadas)	60½	—
Ferrocarriles Consolidados de Cuba, pref.	84	—

Operaciones:
300 acciones F. C. Unidos a 55¾.
500 idem idem a 55⅞.

Información Ganadera

LA VENTA EN PIE.—Las operaciones del ganado en pie en los corrales de Luyanó alcanzaron en el día las siguientes cotizaciones:

Vacuna a 6 centavos.

Cerdos del país de 8 a 11 centavos y americanos de 13 a 14 centavos.

Lanar de 8 a 8 1|2 centavos.

MATADERO DE LUYANO.—Las reses beneficiadas en este matadero se cotizan a los siguientes precios:

Vacuno de 19 a 22 centavos.

Cerdos del país de 36 a 40 centavos y americanos de 40 a 46 centavos.

Lanar de 35 a 50 centavos.

Reses sacrificadas: vacuno 295; cerdos 134; lanar 48.

RESUMEN DE LA SEMANA

Durante la semana del 28 al 2 de junio de 1928 se beneficiaron en los mataderos de la ciudad el siguiente número de ganado:

Matadero Industrial: 1880 vacuno; 872 cerdos; 320 lanar.

Matadero de Luyanó: 880 vacuno; 416 cerdos; 161 lanar.

Total: 2760 vacuno; 1288 cerdos; 4481 lanar.

Los precios que rigieron durante ese período de tiempo en los ganados beneficiados fueron:

Vacuno de 19 a 22 centavos.

Cerdos del país de 36 a 40 centavos y americanos de 40 a 46 centavos.

Lanar de 35 a 50 centavos.

LA VENTA EN PIE.—Las operaciones del ganado en pie en los corrales de Luyanó alcanzaron en el día las siguientes cotizaciones:

Vacuno de 6 centavos.

Cerdos del país de 8 a 11 centavos y americanos de 1 3a 14 4centavos.

Lanar de 8 a 8 1|2 centavos.

Junio 6 de 1928.

N. Gelats & Co. BANQUEROS HABANA Aguiar 106-108
Vendemos cheques de Viajeros
Pagaderos en Todas Partes del Mundo
y Cartas de Crédito Circulares
en las Mejores Condiciones
"SECCION DE CAJA DE AHORROS"
Recibimos Depósitos en esta Sección Pagando de 3 por 100 Anual
Todas estas operaciones pueden efectuarse también por correo

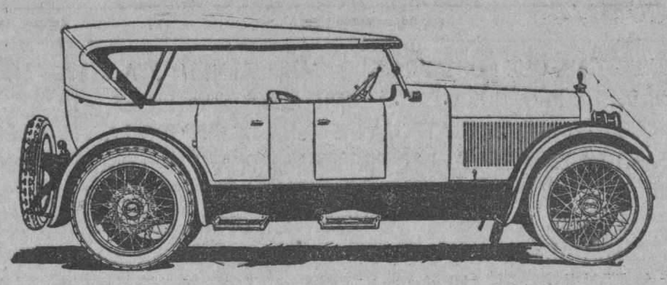

BOTAMOS AUTOMOVILES

Por fabricar un nuevo gran salón de exposición en el local que ocupamos en Prado 5, necesitamos reducir el espacio ocupado por los automóviles de uso.

Hemos botado al vertedero varios automóviles viejos y vendemos a cualquier precio otros carros más que nos quedan, gangas inconcebibles que casi regalamos para limpiar pronto el local.

TENEMOS CARROS FLAMANTES
LISTOS PARA EL TRABAJO

Venga antes de que botemos otra partida al vertedero.

J. ULLOA Y Cía.
15 años de servicio contínuo
P. MARTI 3, 5 Y 7. HABANA TELF. M-7777

MERCADO DE BONOS

VALORES CUBANOS

Nueva York, Junio 6. (U.P.):

	Alto	Bajo	Cierre.
Cuba 5 ½s '53.	102¾	102¾	102¾
Cuba 4½ s. '49.	97⅛	97	07

BONOS DE LA LIBERTAD

Nueva York, Junio 6. (U.P.):

	Alto	Bajo	Cierre.
Libertad:			
3½ s.	100.11	100.8	100.9
1049.	106½	105¾	106½
Italy, King. of 1951.	99½	99	99¼
1st 4¼ s.	101.16	101.8	101.10
3rd 4¼ s.	100.2	100.1	100.1
4th 4¼ s.	101.28	101.24	101.27
Tesorero:			
3 ⅜ s.	101.18	101.8	101.12
3¾ s.	105.19	105.15	105.16
4 s.	108.13	108.8	108.13
4¼ s.	113.14	113.8	113.9

BONOS INTERNACIONALES

Nueva York, Junio 6. (U.P.):

	Alto	Bajo	Cierre.
Burdois 6s. of 1934.	99⅝	09½	99½
Marseilles 6s. de 1934.	99¾	99⅝	99⅝
Germany 7 s. de			
France 7 s. '49.	107½	106⅞	107¼
Argentine 6 s. de 1957.	100¼	90⅞	100
Brazil 6 ½ s. de 1957.	98⅜	97¾	98¼
Chile 7s. '42.	103¼	102⅝	103¼

BOLSA DE PARIS

PARIS, Junio 6. (U.P.):

Renta Francesa 3%.	73.20
Renta Francesa 5%.	99.40

BOLSA DE LONDRES

LONDRES, Junio 6. (U.P.):

F. C. Unidos de la Habana.	56½

ACCIONES TABACALERAS

Nueva York, Junio 6. (U.P.):

	Demanda	Oferta
American Cigar.	150	155
Six Am. Cigar prd.	100	
Union Tob wl.	37	38
Union Tob. A.	84	89
10 Young J. H.	110	115
7 Young J. S. pfd.	104	111

MERCADO LOCAL DE VALORES

En la Secretaria de la Bolsa de la Habana se recibió ayer una comunicación del Administrador de los Ferrocarriles Consolidados de Cuba, anunciando que el dividendo regular de 1 1-2 por ciento de las acciones preferidas se empezará a pagar el próximo dia 2 de Julio y para accionistas que lo sean el dia once de este mes.

También la Compañia Havana Electric Railway envió otra comunicación a la Bolsa en la que informa que las obligaciones del 5 1-2 por ciento de las Series de 1926 pueden ser inscriptas a opción de su tenedor, en las oficinas de la Compañia.

Acusan firmeza en sus cotizaciones la Internacional de Teléfonos. En las acciones preferidas del Siete por ciento de la Compañia Telefónica Española, sigue la buena demanda, habiéndose operado en varias partidas a base de contado. Este papel acusa tendencia de alza.

Nótase alguna irregularidad en las acciones de los Ferrocarriles Unidos, con operaciones en el acto de la cotización oficial a 55 7-8 y 55 3-4 de valor.

Las acciones preferidas de los Ferrocarriles Consolidados de Cuba siguen más flojas.

Las acciones preferidas y comunes de la Habana Electric Railway actuaron sostenidas, operándose en varias partidas de preferidas.

Flojas las acciones de la Cuba Cane, Company y Perfumeria Nacional.

Quieto los valores de la Naviera, Cubana de Fibra y Jarcia y Jarcia de Matanzas.

Inactivas las acciones de la Havana Electric Utilities.

Firme el Mercado de Bonos, habiendo animada demanda por los de Cuba y Habana Electric.

El mercado cerró quieto.

COMPAÑIA DE SEGUROS
"CUBA"
ACCIDENTES DEL TRABAJO E INCENDIO
La decana de las Compañías de Seguros de Accidentes del Trabajo establecidas en Cuba.
LA PREFERIDA POR PATRONOS Y OBREROS
Oficinas y Dispensario Médico:
PI Y MARGALL, número 75 (antes OBISPO)
Telf. (Centro Privado): M-6901 y M-6902
Apartado número 2526.
1d-18

Nueva Fábrica de Hielo, S. A.

propietaria de las Fábricas de Cerveza y Hielo
"La Tropical" y "Tívoli"

SECRETARIA
Junta General de Accionistas
Sesión Extraordinaria

De orden del señor Presidente y según lo acordado por la Junta Directiva en sesión extraordinaria que tuvo hoy, se convoca por este medio la Junta General de los Señores Accionistas a sesión extraordinaria de acuerdo con el párrafo 2o. del Art. 7 de los Estatutos; y a tenor del mismo se hace saber que serán su objeto la prórroga del término social, el aumento de capital, la modificación de Estatutos y Reglamento y la confirmación del Presidente, y de los Vocales natos, Propietarios y Suplentes electos por la propia Junta General en sus sesiones ordinarias de 24 y 22 de abril, respectivamente, de los años 1927 y 1928. El quorum se integrará por la concurrencia de dos terceras partes de los señores accionistas, presentes o representados, que posean las dos terceras partes de las acciones de la Compañía, según lo previene el Art. 21 de los Estatutos, y la reunión se efectuará a las 2 p. m. del día DIEZ de Junio próximo venidero en la casa Aguiar 106 y 108, Banco de los señores N. Gelats y Compañía.

Habana, 25 de Mayo de 1928.

El Secretario,
Cristóbal Bidegaray.

M.E.C.D. 2016

POLITICA Y POLITICOS

DON CARLOS ESTIMA QUE NO HABRA REORGANIZACION HASTA 1930.—LOS CONGRESISTAS NO RENUNCIARON LOS BENEFICIOS DE LA PRORROGA POR TEMOR A LOS SUPLENTES.—COSME DE LA TORRIENTE PERMANECERA AUSENTE DE CUBA LO MENOS CUATRO AÑOS.—HA DESPEDIDO LA VIEJA SERVIDUMBRE DE MUCHO TIEMPO.—HOY SE EFECTUARA LA ENTREVISTA DEL PRESIDENTE CON LOS CONGRESISTAS CAMAGUEYANOS.—VILLENA QUEDO SATISFECHO DE SU VISITA AL PRESIDENTE Y DE LA VISION POLITICA DE ESTE.—SERA UTILIZADO EN LA OPORTUNIDAD QUE SE AVECINA.—SE HA DESHECHO LA OPERACION DE VENTA DEL "HERALDO DE CUBA".—LOS AMIGOS DE FERRARA ADMITEN QUE ACASO EL EMBAJADOR EN WASHINGTON VUELVA PARA SERVIR AL GOBIERNO EN OTROS SECTORES.—EL "HERALDO SERIA SU TRIBUNA POLITICA.—LA CAMARA NO LLEVA TRAZAS DE DISCUTIR LOS PRESUPUESTOS Y LA LEY DE EMERGENCIA ELECTORAL.—EN MAS DE TRES MILLONES DE PESOS SE AUMENTARAN LOS GASTOS.—SIGUE EL PROPOSITO DE DAR UN VOTO DE CONFIANZA AL GRAL. MACHADO

Las declaraciones formuladas ayer por el distinguido Vicepresidente de la República, don Carlos de la Rosa, han llamado poderosamente la atención. Según el avisado político matancero no habrá reorganización de los Partidos hasta 1934, es decir cuatro años más de los que supone el doctor Soto que lo cree posible en 1930 y de la generalidad de los políticos que con esa mira se hallan esperanzados.

El señor La Rosa no ha fundamentado en razonamientos sólidos su afirmación. Resuelta como ya se halla la permanencia en el Poder del General Machado en un nuevo período que según los más expertos jurisconsultos no es ni siquiera de reelección, ¿qué puede impedir la reorganización de los partidos que se vivificarían notablemente con una transfusión de nuevas energías en 1930? La Rosa, augur de esos acontecimientos a tan larga fecha, acaso no esté en lo cierto. No es fácil descubrir el origen de sus apreciaciones ni los factores en que puede fundamentarse.

LOS CONGRESISTAS NO HAN RENUNCIADO A LOS BENEFICIOS DE LA PRORROGA TEMIENDOLE A LOS SUPLENTES

Ahora cualquier temor es legítimo. Ultimamente cuando el Presidente renunció a los beneficios de la Prórroga de los Poderes decidiéndose por un nuevo período, previas elecciones, se habló de que los congresistas hicieran lo mismo. El trámite era simple; todos ellos podían renunciar los beneficios de la Prórroga. Pero inteligencia tan avisada como la del doctor Núñez Portuondo llamó la atención de que si los Representantes actuales podían hacer eso, no se resolvía ningún problema, porque podrían venir los suplentes que no estaban ligados por ningún compromiso y podían utilizarla.

EL VIAJE DEL DOCTOR COSME DE LA TORRIENTE SERA POR MUCHO TIEMPO

La ausencia de Cuba del doctor Cosme de la Torriente será por mucho tiempo, según afirman sus íntimos ,a juzgar por los preparativos que ha realizado, cerrando su casa del Malecón; enviando para casa de parientes muchos muebles y chucherías de las que no ha querido separarse; despidiendo servidumbre como su chaufeur que le conduce desde hace unos catorce años y en fin colocándolo todo en condiciones de estar fuera del país unos cuatro años...

Como el doctor Cosme de la Torriente ha sido un oposicionista de los que mayor interés han inspirado al Gobierno en estos últimos meses, esta ausencia era ayer comentada de los más diversos modos en todos los círculos gubernamentales.

HOY RECIBIRA EL GENERAL MACHADO A LOS CONGRESISTAS CAMAGUEYANOS

Para hoy está señalada la entrevista de la representación congresional camagüeyana con el Presidente de la República General Machado, presidida dicha representación por el Comandante Enrique Recio.

Anoche salió para Camagüey el Representante señor Tomé, a realizar en la ciudad prócer los preparativos de la importante reunión que se efectuará en aquella ciudad el día 9 y a la que han de asistir todos los elementos de significación liberal en la provincia: Senadores, Representantes, Consejeros, Alcaldes, Concejales.

¿SE HA DESHECHO LA ADQUISICION DEL PERIODICO HERALDO DE CUBA?

Ayer se daba como cosa cierta en algunos círculos y cenáculos que se había deshecho la combinación de compra del periódico "Heraldo de Cuba" por el señor Antonio González Mora y algunas personalidades políticas del mayor relieve. El doctor Ferrara que había sido consultado en esta cuestión, negóse a ello, queriendo conservar el periódico que fué suyo en manos de amigos íntimos, acaso con el propósito de volver a actuar desde estas columnas, si se realiza su propósito de alejarse de la vida diplomática, tan poco acorde con sus aficiones tribunicias y sus actividades políticas. Muchos elementos han vuelto a dar como cuestión tal vez inmediata el propósito del doctor Ferrara de regresar a Cuba para servir los intereses del Gobierno en otros sectores y en forma más compatible con sus modalidades de carácter. Un rumor persistente, que desconcierta un poco por eso, por lo persistente.

UN RASGO DE HABILIDAD DEL GENERAL MACHADO

Ayer el General Machado recibió al político camagüeyano señor Villena, con quien tuvo una entrevista. El señor Villena, que venía disgustadísimo de la absorción que el Comandante Zayas Bazán y los señores Recio y Maidique han realizado de las fuerzas liberales de Camagüey, salió complacidísimo del trato cordial que obtuvo del Presidente. El General Machado tranquilizó al señor Villena. Sus energías, que han de ser fecundas para el liberalismo, serán utilizadas convenientemente en su oportunidad; en una oportunidad que se avecina. Por el momento, es muy conveniente que el señor Zayas Bazán haya reaparecido dirigiendo la política liberal en la provincia nativa.

Y el señor Villena se mostró satisfecho de esta visión del General Machado.

TRES MILLONES MAS HAN DE AUMENTARSE EN LOS GASTOS DEL PRESUPUESTO NACIONAL

Lejos de haber rebaja en los presupuestos de gastos nacionales y como una demostración de la confianza que el Gobierno abriga acerca de una fuerte reacción de los ingresos de todas las rentas, ayer se admitía que en más de tres millones de pesos habrían de ser aumentados los gastos nacionales en varias Secretarías del Despacho.

Sin embargo de esto, había algún pesimismo acerca de que el Congreso pudiera tener tiempo de aprobar los anteproyectos enviados por el Ejecutivo, dada la atonía de la Cámara, que no se reune para esas finalidades. ¿Subsistirá el actual presupuesto, dándosele un voto de confianza al Ejecutivo para su adaptación en lo que se avenga con la realidad del momento?

El Congreso tiene también que reunirse próximamente para aprobar la Ley de Emergencia Electoral anunciada por nosotros y que tan ampliamente ha explicado el Presidente del Senado, doctor Vázquez Bello.

UNION VETERANISTA

Citación para el domingo 10 de junio

Este organismo fundado por iniciativa del compañero Comandante Manuel Secades Japón y que preside provisionalmente el que suscribe, tiene a bien citar a todos sus componentes y a los Veteranos pensionados y no pensionados, a la reunión que tendrá lugar el próximo domingo 10 de junio a las dos de la tarde en el local del Consejo Nacional de Veteranos, sito en la calle de Villegas esquina a Tejadillo.

El objeto fundamental de esta reunión es celebrar entre otros problemas de urgente necesidad, un cambio de impresiones para definir en todos sus aspectos nuestra conducta presente y futura.

Se ruega la más puntual asistencia.

Habana, 5 de junio de 1928.

Coronel Benito Barceló Reyes,
Presidente.

ALMA GUAJIRA

Obra que obtuvo el Primer Premio en el "Concurso Camila Quiroga", celebrado últimamente en la Habana y con la que se reveló autor dramático el

Sr. MARCELO SALINAS

La fábrica de GENER, deseosa de que todos los amantes del teatro cubano, puedan conocer y admirar prolijamente "Alma Guajira", acaba de editar la obra reproduciéndola en 27 hermosas fotografías (tamaño 10 x 8 pulgadas) al dorso de las cuales se ha impreso el texto íntegro del libreto, para que todo el mundo pueda conservar y admirar sus bellezas literarias.

Estas fotografías, reproducen las escenas más interesantes de la obra, formando una estupenda colección, que se puede conseguir fácilmente en la fábrica de GENER, Máximo Gómez núm. 7, que obsequiará a sus favorecedores, con una de dichas fotografías (tamaño 10 x 8 pulgadas) mediante la entrega de 35 cajetillas vacías, de cualquiera de las clases de los inmejorables cigarrillos que tiene a la venta por mediación de su Depósito de la Habana, para que, de este modo, se pueda formar la colección completa.

El Sr. M. SALINAS, ha concedido a la fábrica de

GENER

el derecho exclusivo para reproducir su famosa obra en fotografías.

Fumen GENER

Siempre el mejor cigarro.—Siempre el mejor presentado.

EL GRAL. DELGADO AL CONCIERTO DEL VIOLINISTA MATEU

El comandante Recio afirma que el Jefe del Estado desea calma política durante el verano

Ayer por la mañana estuvo en la Secretaría de Gobernación, acompañado del alcalde de Guanabacoa, señor Massip, el notable violinista cubano señor Alberto Mateu, que fueron a invitar al general Manuel Delgado al concierto que esta tarde ofrece dicho artista en el Teatro Nacional, a las cinco.

El señor Massip está orgullosísimo del éxito que ha consagrado las labores del virtuoso del arco, a quien conoció de niño y que es hijo de la Villa de Guanabacoa.

El general Delgado ofreció asistir a esta fiesta.

Visitas políticas en Gobernación—Para tratar diversos asuntos de nimia importancia política estuvieron ayer por la mañana en la Secretaría de Gobernación el Vice-Presidente de la República, Don Carlos de la Rosa, y el gobernador de Camagüey, señor José A. Villena.

Recio afirma que el Jefe del Estado quiere calma política en los tres meses del verano. — Hablando ayer con los reporters de Gobernación el comandante Enrique Recio, significó que en su entrevista con el Presidente, el general Machado había pedido que hubiera calma política en los tres meses de verano, más propicios a dar cima a las actividades que solucionen la crisis económica del país atraviesa.

A-3333
A-1014

Está usted sin trabajo? Conseguirlo no es dificultoso.

Los ANUNCIOS CLASIFICADOS del DIARIO DE LA MARINA lo leen millares de personas que buscan a diario sirvientes, empleados, personal técnico, etc., y si usted figura entre los que se ofrecen tiene la oportunidad de colocarse.

30 PALABRAS, 3 DIAS, 10 CENTAVOS

EL DIRECTOR DE LA LONJA MUESTRA SU DISGUSTO PORQUE LOS BANCOS COBREN EL IMPUESTO SOBRE CHEQUES

En la última sesión celebrada por dicha entidad se acordó conceder una rebaja de $36 al año en la cuota que pagan los representantes de firmas extranjeras, en crítica situación

Celebró sesión extraordinaria la Junta Directiva de la Lonja del Comercio de la Habana, bajo la presidencia del señor José María Coto y concurriendo los señores José Llamas, Ramón Suárez, Everardo Acevedo, Gaspar Otero, Avelino Suárez, Marcelino García, José Antonio Palacio, Manuel Ortega, Facundo Graells, Pedro P. González, José Ballesté y el Secretario, Dr. Antonio M. de Ayala.

Rebaja de la cuota a los comisionistas.— La Junta Directiva de la Junta Directiva de la Lonja, habiendo examinado cuidadosamente la solicitud presentada por los señores socios comisionistas representantes de Firmas Extranjeras de esta Lonja, oído el parecer de todos los miembros de la Junta y despues de la oportuna deliberación cree de su deber hacer constar lo siguiente:

1o. Que figurando la autorización de $11.50 al mes que pagan los Comisionistas Representantes de Firmas Extranjeras como uno de los deberes especiales de los socios de la tercera categoría de esta Lonja, a tenor del artículo 47 letra (f) de los Estatutos, no tiene facultades la Junta Directiva para suprimirla, toda vez que ello envolvería una modificación de dichos Estatutos, que es de la competencia de la Junta General.

2o. Que dentro de los límites en que queda autorizada la Junta Directiva para fijar el precio y las condiciones del aprovechamiento del local de la Lonja para muestrarios y demás usos dentro del objeto de la compañía puede hacer una reducción del importe de aquella autorización señalada a los Comisionistas Representantes de Firmas Extranjeras debiendo dar cuenta a la Junta General que ha de juzgar sus actos.

3o. Que atendidas las circunstancias difíciles porque atraviesan hoy los Representantes de Firmas Extranjeras, sujetos como los demás ramos del comercio nacional a las consecuencias de la actual crisis económica, y deseando armonizar sus intereses con los de la corporación que representamos, la Junta Directiva acuerda rebajarla en la suma de $36.00 al año la cuota de autorización de los referidos socios de la tercera categoría de esta Lonja.

4o. Que la rebaja surtirá efectos desde el día 1o. de Julio entrante y se aplicará por mensualidades, pues la referida autorización seguirá abonándose por meses.

5o. Que entre los más firmes propósitos de la Junta Directiva figura el mantener y estrechar cada vez más los lazos de amistad y del compañerismo más sincero que debe existir con los distinguidos Representantes de Firmas Extranjeras, factor importantísimo para el desenvolvimiento del comercio mayorista de la República.

CASTIGOS. Fué acordada la suspensión de entrada por 30 días a una firma asociada; y la expulsión de otra por faltar gravemente a las sanas prácticas mercantiles.

EL ADELANTO DE LA HORA.—Fue acordado gestionario del Honorable Sr. Secretario de Agricultura, durante el Verano, apoyando así la gestión de otras corporaciones.

LAS COMISIONES EN CHEQUES.— Se trató el asutno del cobro de comisión por los Bancos del Clearing House acordándose expresar su disgusto por tal práctica por el perjuicio que le ocasiona al Comercio toda vez que los cheques intervenidos equivalen a dinero efectivo, y que además está a disposición del Banco durante el tiempo hasta que se realiza el pago.

DAN LICENCIA A DOS CATEDRATICOS PARA AUSENTARSE

Nombramiento de "instructora" hecho a propuesta de la Escuela de Pedagogía universitaria

Previos los favorables informes de los respectivos señores decanos, el señor rector ha concedido quince días de licencia al profesor de la Facultad de Derecho doctor Enrique Hernández Cartaya, para ausentarse al extranjero y al doctor Basterrechea para que pueda asistir al Congreso de Otorinolaringología, que se celebrará este verano en la capital de Dinamarca.

Donativo aceptado. — El señor rector ha dirigido una atenta comunicación al doctor Abdón Trémols, expresándole su reconocimiento en nombre del Alma Mater, por el donativo de un retrato de Don José de la Luz y Caballero, que ha ofrecido.

Al propio tiempo ha resuelto el doctor Averhoff que dicho retrato del inolvidable educador cubano sea colocado en el lugar que designe el Claustro Universitario, solemnemente, el día 22 del próximo mes de julio, fecha en que se cumple el aniversario de la muerte de Don Pepe de la Luz.

Nombramiento. — A propuesta de la Escuela de Pedagogía, aprobada por el señor decano de la Facultad de Letras y Ciencias, ayer fué nombrada por el señor rector para el cargo de instructor de la Cátedra Historia de Cuba, la doctora Elena Fernández de Guevara.

Nuevo ingeniero. — Ayer fué firmado por el señor rector de la Universidad el título de ingeniero civil a favor del señor José Regueira y Perera, siendo remitido para su tramitación ulterior a la Secretaría de Instrucción Pública y Bellas Artes.

No le devuelve los títulos. — Denunció el doctor Patricio Villacián Arday, de Industria 115, que un tal José Rico, que se dedica al corretaje de fincas, le propuso ampliar una hipoteca que tiene establecida sobre dos fincas de su propiedad en la calzada de Bejucal, y aceptado por él el negocio, le entregó los títulos de propiedad y $10 para gastos en el Registro de la Propiedad, y Rico ni le devuelve las escrituras ni lleva a efecto la ampliación ofrecida.

El "Diario de la Marina" Brindó ya la Primera Beca de las que Dará la Escuela de Periodismo

Con la ofrecida por "El Mundo" son dos las becas con que ya cuenta la proyectada Escuela.—La creación de ésta fué ayer declarada "imprescindible" por los directores de periódicos

Las grandes obras de embellecimiento de que ha sido objeto la Universidad, han servido de estímulo para que se piense establecer en los planes de estudio de aquel centro docente, trascententales reformas.

Entre las que proyecta la Facultad de Derecho, se halla la creación de una Escuela de Periodismo, y para tener un cambio de impresiones acerca de la conveniencia de fundar ésta y discutir las materias que deben ser objeto de enseñanza, invitó el doctor Gustavo Gutiérrez a una reunión a los señores directores de periódicos y a otros distinguidos elementos de la Prensa.

La citación la hizo el profesor de Derecho Internacional doctor Gutiérrez, en su carácter de Ponente de la Comisión designada por la citada Facultad para reformar el plan de estudios de la misma, y a la reunión, celebrada en el edificio que lleva el nombre del insigne criminalista González Lanuza, acudieron el director de "El Mundo", Dr. Ricardo Lancís; el de Social, señor Conrrado Masaguer; el del Diario Español, Lcdo. Adelardo Novo, y el de El Comercio, Dr. Isaac Alvarez del Real; el señor Arturo R. de Carricarte, en representación de la Asociación de la Prensa de Cuba; el doctor Jorge Mañach, en la del Director de El País, y nuestro compañero señor Juan Antonio Pumariega en la del Director del DIARIO DE LA MARINA.

Abierta la sesión poco después de las cinco de la tarde, el doctor Gutiérrez expuso el propósito de incluir en las reformas de la Facultad de Derecho la creación de una Escuela de Periodismo, en la que puedan prepararse hombres verdaderamente capacitados, por su cultura y conocimientos técnicos, para el ejercicio de la profesión. Aceptada como conveniente la idea, que según recordó el señor Carricarte fué propuesta por él hace tiempo en una junta de la Asociación de la Prensa y recomendada por ésta en una comunicación al señor Rector de la Universidad, se pasó a analizar el plan de estudios y se suscitó acerca del mismo una larga discusión en la que intervinieron principalmente el expresado señor Carricarte y los doctores Mañach y Alvarez del Real.

Como resultado de la prolongada discusión se acordó, a propuesta del señor Pumariega, designar una comisión compuesta por los señores Mañach, Carricarte, Masaguer y Alvarez del Real, la cual presidirá el profesor Gutiérrez para que analice el plan anunciado y sugiera las modificaciones que estime pertinentes, a fin de considerarlas en una próxima reunión. Antes de terminar la que nos ocupa, hizo saber nuestro compañero señor Pumariega, que el doctor José Ignacio Rivero le había encargado que anunciase que el DIARIO DE LA MARINA ofrecía establecer una beca para alumnos de la futura Escuela de Periodistas, siendo acogida la noticia con regocijo. Igual ofrecimiento hizo luego el doctor Lancís, en nombre de El Mundo, y también produjo regocijo esa gentileza del colega.

La Comisión nombrada se reunirá mañana, a las nueve de la noche, en los salones de la Asociación de Reporters, y ha adquirido el compromiso de no demorar la labor encomendada a la pericia de los compañeros que la constituyen. Todo hace esperar que sea un hecho la creación de la Escuela de Periodistas, acerca de cuya necesidad y utilidad algo insinuó ya el DIARIO, y añadirá lo que estime conveniente, pero en otra ocasión.

Una de las peculiaridades de la proyectada Escuela de Periodismo es su carácter de centro de cultura y la condición de voluntaria para los que pertenecemos a esta profesión.

Sus estudios tendrán por inicio un curso preparatorio; dos de estudios profesionales (técnico-culturizantes) para otorgar el "Certificado de Aptitud" y otro curso, de ampliación para los que deseen "Diploma Profesional".

Este "Diploma" permitirá optar a una de las becas de viaje que concederá la Escuela de Periodismo, por dos años, uno en Europa y otro en América en los que el becado irá con todos los gastos pagados y una asignación de $200, mensuales.

Vese, pues, que no pueden ser más prometedores los auspicios que la realidad empieza a acoger la plausible creación de una Escuela de Periodismo en la Universidad de la Habana.

UNA COMUNICACION DE LA ALIANZA DE EMPLEADOS

Hemos recibido la siguiente copia de la carta dirigida al señor Presidente de la República:

Habana, junio 6 de 1928.
Hon. Sr. Presidente de la República.
Palacio Presidencial.
Ciudad.

Honorable señor:

Enterada la Alianza Nacional de Empleados del Estado, las Provincias y los Municipios, de que la no rebaja de sueldos para el reajuste del nuevo Presupuesto de la Nación, se debió a su personal resolución, queremos dar a usted nuestras expresivas gracias en nombre de todos los empleados públicos y de tantos millares de familias que veían en la medida un grave problema para sus hogares, reconociéndonos una vez más deudores de sus acertadas medidas en favor de los fieles y constantes colaboradores de su magna obra de Gobierno.

Con la mayor consideración y respeto,

Dr. Enrique Varela, Rafael Espín, Jr.; Oscar Ramos. Comisión Gestora de la Alianza Nacional de Empleados del Estado, provincias y Municipios.

CINCO IMPORTANTES PROYECTOS DE LEY PROCEDENTES DE LA CAMARA FUERON APROBADOS POR EL SENADO

Aprobada la concesión de tres mil pesos para el "Liceo" de Guanabacoa.—Modificación de la ley de jubilación de funcionarios y empleados públicos.—Donativo de $10.000

A las cuatro y media empezó ayer la sesión bajo la presidencia del doctor Clemente Vázquez Bello y actuando de secretarios el doctor Cuéllar y el Coronel Collazo. Ocupaban los curules quince senadores.

El acta de la sesión anterior fué aprobada.

El doctor Horacio Díaz Pardo pronunció un elocuente discurso de condolencia y pidió a los miembros de la Alta Cámara que se diera el pésame al doctor Dolz y sus familiares por el fallecimiento de su hermana y a la familia de Espinosa por la muerte de éste.

El Senado acordó, después de oír la inspirada oración del doctor Díaz Pardo, dar el pésame a ambas familias y consignar el testimonio de su pesar, por las sensibles pérdidas.

Leyéronse luego varios mensajes del Ejecutivo: solicitando que se reduzca al 30 por 100 la contribución del Ayuntamiento a los gastos del Cuerpo de Policía, modificando el artículo primero de la Ley de 29 de Junio de 1923; solicitando un crédito para cubrir el déficit en los gastos presupuestados para la IV Conferencia Pan Americana y el Congreso de Inmigración; solicitando la creación de una agencia consular en Puerto Cabello (Venezuela); solicitando las reformas necesarias en la Ley del 9 de Octubre de 1923 que creó la Caja General de Jubilaciones y otro dando cuenta de ingresos y egresos del Tesoro.

Pasaron los primeros a las Comisiones y del último quedó enterado el Alto Cuerpo.

Se leyeron cinco proyectos procedentes de la Cámara que fueron aprobados. Son los siguientes:

Se divide el Juzgado de Primera Instancia e Instrucción de Ciego de Avila Provincia de Camagüey, en uno de Pirmera Instancia y otro de Instrucción, con la propia categoría de tercera clase que hoy disfruta. El personal que presta sus servicios en el Juzgado que se divide, queda adscripto al nuevo Juzgado de Instrucción, y los nombramientos del personal que corresponde al Juzgado de Primera Instancia que se crea, se harán libremente, en esta primera vez, por el Ejecutivo Nacional; concediéndose un crédito de mil pesos para los gastos de adquisición de mobiliario e instalación del mismo.

Se crea un Juzgado Municipal de Cuarta Clase en Majagua, Partido Judicial de Ciego de Avila, Provincia de Camagüey, cuya demarcación determinará la Secretaría de Justicia, concediéndose un crédito de 500 pesos para su instalación.

La propia Secretaría determinará los límites a que quedará reducido el Juzgado Municipal de Ciego de Avila que funciona actualmente.

Se eleva a la categoría de segunda clase el Partido Judicial de Bayamo, y se divide el actual Juzgado de Primera Instancia e Instrucción, en uno de Primera Instancia y otro de Instrucción.

Se autoriza al Ejecutivo para designar libremente, por la primera vez, los funcionarios ,auxiliares y subalternos que hayan de desempeñar estos Juzgados.

Se declara exenta del pago de derechos de aduana, flete y almacenaje toda la tubería y demás materiales consignados para la construcción de los acueductos de Calabazar de Sagua y Encrucijada.

Se declaran exentos de derechos de aduana, puerto y almacenaje, veinte mil barriles de cemento que para la realización de obras locales por Cuba.

Se prohibe, por un período de diez años, la exportación de hijos o posturas de piña, y con carácter permanente el corte y embarque, para el extranjero, del fruto tierno que no se encuentre en completo estado de sazón.

Los infractores de esta ley serán condenados a multas no menores de 100 pesos ni mayores de 500, y en caso de reincidencia a pena no menor de treinta días ni mayor de ciento ochenta.

Fué aprobado también un proyecto del doctor Dolz concediendo un crédito de tres mil pesos para adquirir mobiliario, decoraciones y hacer la instalación eléctrica en el Liceo de Guanabacoa.

Leyéronse instancias del señor Fernando Escovar que habiendo sido nombrado por los Gobiernos respectivos para el desempeño de los siguientes cargos: Cónsul General Honorario de México y de Guatemala, Cónsul Real de los Países Bajos, Cónsul de Chile, de Uruguay y Vicecónsul de Colombia, todos con carácter de honorario, solicita la autorización correspondiente de acuerdo con lo dispuesto en la Ley de 24 de Marzo de 1903.

Del mismo señor Escovar que habiéndosele conferido por distintos Gobiernos las condecoraciones que pasa a enumerar: Caballero de la Real y Distinguida Orden de Isabel la Católica, Gobierno de España; Medalla del Homenaje, Caballero del Mérito Agrícola y Oficial de Academia por el Gobierno de la República Francesa; Caballero de la Corona Danesa-Dannebrog. De conformidad con lo preceptuado por la Constitución de la República de Cuba y lo establecido en la Ley de 24 de Marzo de 1903 sobre uso de condecoraciones extranjeras, solicita autorización necesaria para aceptar las referidas condecoraciones.

Del capitán de corbeta señor Ramón Díaz del Gallego que solicita autorización para usar la Cruz de segunda clase del Mérito Naval que le concedió S. M. el Rey de España.

Pasaron a Relaciones Exteriores.

Se leyó una proposición de ley del Comandante Alberto Barreras regulando la concesión de becas para estudios de Pintura, Escultura y Música y Canto. Quedó el proyecto sobre la Mesa.

Se leyeron dos o tres dictámenes: uno favorable a la concesión de un donativo de diez mil pesos a la señora Dominga Maceo, hermana del Lugarteniente General del Ejército Libertador, y otro de la Comisión de Beneficencia recomendando al Senado la aprobación del proyecto de ley del doctor Agustín Cruz modificando la ley de Jubilación de Funcionarios y empleados públicos del Estado, la Provincia y el Municipio.

El Comandante Alberto Barreras solicitó una licencia de cuarenta y cinco días para ir al extranjero.

Leídos los dictámenes a que nos referimos anteriormente, se comprobó que solo había en el hemiciclo ocho senadores y se suspendió la sesión.

Aprobada y sancionada ya la ley del Licenciado Bravo Correoso prohibiendo la fabricación del pan durante las horas de la noche, el ilustre senador por Oriente ha recibido telegramas de todos los pueblos felicitándole por su iniciativa.

Delegados y representaciones de los panaderos le han dirigido despachos de entusiástico elogio.

En breve se tratará del Código Notarial y de la Ley Económica del Estado.

No se introducirá ninguna rebaja en los presupuestos.

Esa es la opinión que prevalece por ahora.

EN LA CAMARA NO SE PUDO EFECTUAR AYER LA SESION

Este cuerpo hará enmiendas numerosas al proyecto de reforma electoral

Con un número exiguo abrió ayer tarde la sesión el doctor Guas Inclán. Comprobóse la falta del quórum y se suspendió el acto.

La Reforma Electoral. — Tiene noticias la Cámara que el Senado reformará el Código Electoral para adaptarlo a la nueva Constitución. Cuando el proyecto llegue a la Cámara y sea discutido, se le presentará un gran número de enmiendas. El doctor Carlos Manuel de la Cruz firma algunas muy importantes en esta forma:

Será obligatoria la reorganización periódica de los partidos.

A fin de que los congresistas no influyan en las reorganizaciones, dejarán de ser miembros ex oficio de los Ejecutivos y de las Asambleas.

Simplificación de los procedimientos electorales de inscripción.

Elección por la boleta conjunta. Por este sistema los partidos postulan las dos terceras partes de los candidatos.

Enmiendas. — Se han presentado en la Cámara las siguientes enmiendas:

Aumentando el veinte por ciento más el haber de los profesores de las Escuelas Superiores de la República.

A la proposición de ley modificando la Ley Orgánica del Poder Judicial, el doctor Santiago Claret ha presentado la siguiente:

Artículo XLI:— El Artículo 62 de la Ley Orgánica del Poder Judicial, queda redactado en la siguiente forma:

Artículo 62.— Las ternas para el nombramiento de funcionarios de la novena categoría del escalafón judicial comprenderán: nombres de jueces municipales de tercera clase; de secretarios de Audiencias de segunda clase; de oficiales de Sala; letrados de Audiencias de Primera Clase; los de secretarios de Juzgados de Primera Instancia, Instrucción y Correccionales de Primera Clase, que sean letrados, y los secretarios de Juzgados de Primera Instancia, Instrucción y Correccionales de Segunda Clase que lleven más de diez años ocupando tales cargos, que sean letrados y deseen pasar a ocupar cargos de esta categoría.

Las ternas para el nombramiento de funcionarios de la octava categoría del escalafón judicial comprenderán: nombres de funcionarios que figuren en la novena categoría del escalafón judicial; los de secretarios de la Sala de Audiencia de Primera Clase que deseen pasar a ocupar cargos de esta categoría; los de secretarios de Audiencias de Segunda Clase; los de oficiales de Sala, letrados de Audiencias de Primera Clase, los secretarios de Juzgado de Primera Instancia, Instrucción y Correccionales de Primera Clase, que sean letrados y los secretarios de Juzgados de Primera Instancia, Instrucción y Correccionales de Segunda Clase que lleven más de diez años ocupando tales cargos, que sean letrados y que deseen pasar a ocupar cargos de esta categoría.

AGUA PLUTO

El purgante natural de las Américas

4599 alt 26d-1º

LA MAYOR
32 EDIFICIOS
600 EMPLEADOS
SARRÁ
DROGUERIA
ABIERTA TODOS LOS DIAS
TODA LA NOCHE LOS MARTES

El Suplemento Gráfico y Literario del Próximo Domingo 10 de Junio

REBOSANTES de interés resultan las planas del Suplemento de rotograbado que incluiremos en la edición del DIARIO correspondiente al domingo 10 de Junio. En la primera plana damos una composición fotográfica de Buen día, admirable como todas las suyas, del avión Cruz del Sur en el que Kingsford-Smith y sus tres compañeros realizaron la aventura maravillosa de cruzar el Pacífico.

En el resto del suplemento aparecen las informaciones habituales de todos los sucesos de interés, tanto nacionales como extranjeros que por su índole merecen el obligado comentario gráfico de la semana.

En el literario: "Pelea de Gallos en la Habana", novela de Alberto Insúa, remitida desde Madrid y las páginas de Deportes, Humorismo, Hogar, Cine y la doble Sección Infantil.

Vea nuestra edición dominical de ROTOGRABADO

Utilice las planas de nuestro Suplemento para sus propagandas. Su presentación admirable y su enorme circulación son garantías de éxito.

Dr. FELIPE RIVERO Y ALONSO

ABOGADO Y NOTARIO

Abogado Consultor y Notario de la ASOCIACION DE DETALLISTAS DE LA HABANA. Notario de los Centros 'Asturiano', 'Balear' y 'Cafés'

ESTUDIO DE ABOGADOS DE LOS DOCTORES

Manuel F. de Cinca,
Felipe Rivero y Alonso,
Angel Radillo y Gancedo,
Rafael de Zéndegui y Carbonell.

PROCURADOR:

Urbano E. Gómez Cádiz

Chacón, 25, bajos, Edificio de la Asociación de Detallistas de la Habana. — Teléfonos M-1472 y A-8142. Cable: Rizenca.

FARMACIAS DE TURNO

JUEVES

Dirección	Teléfonos
HABANA	
Monserrate 8	A-2421
Monserrate y Tte. Rey	M-3913
O'Reilly 32	M-7109
Galiano 41	A-4224
Colón 40	A-8525
Monte 181	M-2003
M. Morúa Delgado 43	A-7453
San Rafael 62	A-2843
General Aguirre 19	A-8422
Sitios 92	A-2508
San Nicolás 229	A-2088
Someruelos 26	A-2002
Marta Abreu 44	A-8720
Padre Varela y Zenea	U-5676
Salud 173	U-2895
San Rafael y Hospital	U-4869
Monte 347	M-7790
Romay 55-A	M-1704
Infanta y Príncipe	U-1273
Virtudes 173	U-4973
Cuba 128	M-7736
San Lázaro 337	U-4190
Ave. Menocal 6 tel.	A-5660
VEDADO	
Calzada entre Paseo y 2	F-1074
23 No. 458 entre 8 y 10	F-3261
Ave. Wilson 131 e/ 10 y 18	F4838
Calle 17 entre E y F	F-1110
Calle 17 esquina a 26	F-1711
23 esquina a J	F-4222
VIBORA	
Sta. Catalina y Cortina	I-2086
Porvenir y Concepción	I-2308
10 de Octubre 557	I-2608
Pocito y Reyes	X-2151
10 de Octubre y Josefina	I-1202
JESUS DEL MONTE Y SANTOS SUAREZ	
Zapotes 24	I-2222
10 de Octubre 280	I-2378
Flores y Zapote	I-2730
Quiroga y Delicias	I-1212
LUYANO	
Calzada de Concha 4	I-2900
Calzada de Luyanó 211	J-3016
CERRO	
Calzada del Cerro 558	I-1347

NOTA: Este grupo deberá prestar el servicio público todo el día y la noche de los domingos siguientes: Marzo 4; Abril 15; Mayo 27; Junio 8; Agosto 19; Septiembre 30; Noviembre 21; Diciembre 23.

M.E.C.D. 2016

UN CINE PARA LA EXPEDICION QUE BUSCA AL ITALIA

Lo llevará la expedición rusa que se propone dedicarse a investigaciones científicas

POR SI ACASO SON VERDAD LOS MENSAJES

Pinedo presenciará la salida de los dos aviones gigantescos que van en busca del dirigible

ROMA, Junio 6.—(U.P.)—Aunque han surgido nuevas dudas acerca de la autenticidad del mensaje recibido por una estación oficial de radio siberiana informando que el general Umberto Nobile, comandante del desaparecido dirigible "Italia", está enviando señales de auxilio desde la Tierra de Francisco José, el embajador de los Soviets en esta capital, M. Kurski, anuncia que, efectivamente, la estación de Omdosk ha recibido un despacho que resulta firmado por Nobile.

Se duda mucho de la autenticidad de las señales, pero no obstante Kurski dice que el Gobierno ruso está haciendo preparativos para enviar una expedición de auxilio a la Tierra de Francisco José.

El general marqués de Pinedo, famoso aviador italiano que recientemente mandó una flota de sesenta hidroplanos de Italia en vuelo mediterráneo hasta España, llegó hoy a Milán para asistir a la partida de los dos aeroplanos gigantescos que, con sus tripulaciones completas y equipos especiales para una larga exploración ártica, saldrán pronto hacia Spitzbergen.

Los dos aparatos llevarán trineos y alimentos en cantidad, que se dejarán caer con paracaídas en el caso que se aviste a Nobile y sus tripulantes.

GASOLINA PARA LOS AEROPLANOS ITALIANOS

VADSOE, Noruega, Junio 6.—(UP) —Hoy se ordenó que se preparen cinco toneladas de gasolina para los aeroplanos italianos que se espera que salgan de Milán en dirección a Spitzberg mañana jueves. Se cree que los aeroplanos tocarán en esta población.

MOSCU, Rusia, Junio 6. — (U.P.) —Hoy se dudaba aquí de la autenticidad del mensaje que se informa recibido de Nobile por la estación siberiana de Omdosk, no obstante la confirmación oficial del despacho en cuestión.

Se ha declarado que el mensaje puede haber sido recogido por uno de los buques de auxilio, y tomado equivocadamente por señales directas del dirigible perdido.

Continúan los preparativos de la expedición de auxilio a pesar de todo. La expedición rusa también hará observaciones científicas, bajo la dirección del Profesor Vizie, meteorólogo y explorador ártico.

Entre los equipos que llevarán los expedicionarios, habrá un cine completo.

NADA SE ENCUENTRA DEL "ITALIA

A BORDO DEL BUQUE AUXILIO "HOBBY" junio 6. (UP) A las 10 de la mañana. Hemos llegado hasta la bahía de Skaers y recorrido la costa de la Isla Amsterdam. No se ha encontrado la menor huella del dirigible "Italia" ni de sus tripulantes.

Tuvimos la satisfacción de encontrar a los cazadores italianos perdidos los que habían sido desembarcados en la bahía de Mossell por el vapor "Città de Milano", auxiliar del "Italia". Los cazadores registraron todo el interior del país, sin resultados.

El ballenero "Braganza", fletado por el Gobierno de Roma para ayudarnos a buscar el General Nobile, llegó a Nordpate y puede desembarcar un grupo para que penetre en el interior del país en busca de alguna huella de los tripulantes del Italia.

LOS VEHICULOS REMITIDOS AL DEP. MUNICIPAL

Varios automóviles a los Fosos por documentación deficiente.— Traspasos de automóviles

La policía da cuenta de la remisión al Depósito Municipal de estos automóviles: Chevrolets 16478 y 17668, por defectos en la documentación: Chevrolet 36919, por carecer de título su chauffeur y de circulación; Ford 16570, por falta de circulación; Cole 8998, por no convenir los números de la circulación y del motor.

Extravío de título. — Comunica la primera estación de policía que el señor Juan Manuel Salazar ha denunciado el extravío de su título de chauffeur número 1409.

EL DIVORCIO DEL PRINCIPE CAROL

VIENA, junio 6. (UP) El exPríncipe Carol de Rumania se divorciará completamente de su esposa, la Princesa Helena de Grecia, según dice un despacho de Bucarest. El periódico "Lupta" dice que el General Condescu ha llegado a la capital rumana con la declaración formal de Carol acerca de su divorcio.

CONTRA LOS PIRATAS DE BIAS

HONG KONG China junio 6 (UP) Las tropas cantonesas hicieron hoy un recorrido por la Bahía de Bias, dando muerte a dos piratas y arrestando a cuatro. También se apoderaron de una embarcación pirata.

La bahía es desde hace mucho tiempo un nidal pirático, perenne amenaza para los barcos chinos. Numerosos buques de pequeño tonelaje han sido captura dos en alta mar y saqueados por los piratas de Bias.

UN COLEGIO QUE NO QUIERE ENSEÑAR EN ITALIANO

BERLIN, junio 6, (SR.) — El famoso Colegio Rundant que hace tantos años está atendido por los frailes benedictinos en Merán, será clausurado a fines de este año por no estar dispuestos a someterse a la orden dictada por las autoridades italianas de que todas las lecciones se expliquen en italiano, sin excepción.

EL DR. LEBREDO ANTE LA UNION PAN-AMERICANA

El director de ésta le ofreció un banquete. — Permanecerá dos meses aún en Washington

WASHINGTON, junio 6. (U. P.) El doctor Mario Lebredo, jefe de la Sección de Epidemiología de la República de Cuba y director auxiliar del Bureau Sanitario Pan American no, fué festejado esta noche con un banquete, ofrecido por el doctor Leo S. Rowe, director general de la Unión Pan Americana.

En la última Conferencia Sanitaria Pan Americana celebrada en Lima, se dispuso que el director del Bureau puede enviar a prestar servicios en esta capital a cualquiera de los miembros de la Junta.

De acuerdo con esta disposición, y debido a que el Bureau estudia ahora una política de ampliación de sus actividades, se creyó recomendable enviar al doctor Lebredo a Washington por un período de sesenta a noventa días. El notable hombre de ciencia cubano llegó el 8 de mayo y probablemente estará aquí dos meses antes de regresar a la Habana.

Entre los proyectos que el Bureau tiene en estudio está el de concertar informes telegráficos, en clave, para las enfermedades trasmisibles. La clave está en preparación y en breve será notificada a los organismos interesados.

La información que se obtenga así será comunicada a las veintiúna repúblicas americanas y a la Oficina Internacional de Higiene Pública de París.

Además del doctor Lebredo, los asistentes al banquete de hoy fueron: doctor Orestes Ferrara, embajador de Cuba; mayor general Ireland, cirujano general del Ejército de los Estados Unidos; contralmirante Cary I. Grayson, jefe del Dispensario Naval de los Estados Unidos; coronel Robert E. Olds; subsecretario de Estado Carl T. Schumeman; doctor José T. Baron, primer secretario de la Embajada cubana; y Walter T. Thurston, de la División Latinoamericana del Departamento de Estado norteamericano.

También asistieron otras personas de relieve social.

HOTEL ALAMAC

Broadway esquina a calle 71.
New York

EL HOTEL PREDILECTO DE LOS CUBANOS Y DE LOS HISPANOS EN GENERAL

Es modernísimo, elegante, económico, a prueba de fuego y está en el corazón de Nueva York cerca de todas partes.
Su "chic hispano" es insuperable e inconfundible.

Tres Restaurants, incluso el famoso CONGO ROOF en el vigésimo piso donde se baila diariamente.

Cocina Americana y Española, table d'hote y a la carta.
Los precios del Alamac al alcance de todos, son los siguientes:

TODOS CON BAÑO Y DUCHA — Cuarto sencillo para uno, $4.00. Para 2 personas: $6. Cuarto doble, para 1 o 2, $8. Por mes: $150.

Departamentos de sala, un cuarto y baño y ducha, desde $200.00 al mes.

Hay también departamentos con tres o cuatro alcobas, además de la sala y con tres baños, a precios de verano.

Intérpretes y sirvientes de habla española.

Atención especial a la clientela hispana.

¿VA USTED A EUROPA?

Diríjase antes a la OPENROAD TRAVEL SERVICE, oficinas en el Hotel Alamac; son representantes autorizados de las principales Compañías Navieras. La Openroad Travel Service, le facilita el medio de hacer su viaje cómodo.

Los precios de pasajes son EXACTAMENTE los que rigen en las Compañías de Vapores, siendo todo el servicio de la OPENROAD COMPLETAMENTE GRATIS. Oficinas en Londres y París.

Dirección a

ANTONIO AGUERO

GERENTE HISPANO

Hotel Alamac, Broadway
and 71 th. St.
NEW YORK

CUATRO MIL SOLDADOS DE SHANTUNG INICIARON EL ATAQUE DE TIENTSIN

PARTE DE ESTA SOLDADESCA SE VISTIO DE PAISANO CON EL FIN DE PENETRAR A SALVO EN LA CIUDAD

Las estaciones ferroviarias de Tientsin se encuentran custodiadas por tropas extranjeras, pero reina gran ansiedad a causa de la carencia de noticias desde hace cuatro días

SE CREE QUE LAS GRANDES POTENCIAS NO HAN DE RECONOCER EN SEGUIDA A LOS NACIONALISTAS

El periódico órgano del soviet ruso dice que la entrada de los nacionalistas en Pekín es el paso para salvar a China, pero que es posible que sus ambiciones causen otra guerra

EMPEZO EL SAQUEO DE TIENTSIN.

SHANGHAI, junio 6. (UP).—Cuatro mil soldados de Shantung han comenzado hoy el saqueo de las cercanías de Tientsin, según informan despachos recibidos esta noche. Parte de aquella soldadesca penetró en la ciudad vistiendo de paisano.

Las estaciones ferroviarias de Tientsin se encuentran custodiadas por tropas extranjeras.

La comunicación telefónica con Pekín y Tientsin se encuentra interrumpida y durante los últimos cuatro días no se ha recibido correo alguno de esas ciudades, siendo ello causa de ansiedad en los barrios extranjeros, que temen por la vida de los extranjeros residentes en Tientsin, por más que los informes llegados de Pekín indican que no ocurre novedad.

Espérase con creciente interés el desarrollo de acontecimientos entre los jefes nacionalistas de Pekín, ya que se teme que no lograrán ponerse de acuerdo sobre la administración del territorio conquistado.

Se cree que las grandes potencias no reconocerán a los nacionalistas tan pronto como logren establecer un gobierno estable en Pekín, creyéndose que esperarán hasta ver el rumbo que toman. Al efecto, dichas potencias concederán al general Chiang-Kai-Shek tiempo suficiente para que pueda demostrar su capacidad para mantener un gobierno estable. El deseo nacionalista de mantener la papital en Nankín, es posible que origine alguna discordia ,según se cree, pues el general Feng-Yu-Hsiang, que es el aliado más ambicioso de Chiang, es partidario de que Pekín continúe siendo la ciudad principal de la nación.

EL SOVIET PREDICE UNA NUEVA LUCHA CIVIL EN CHINA.

MOSCU, junio 6. (UP).—El periódico "Izvestia", órgano oficial del Gobierno, dice hoy que la captura de Pekín por los nacionalistas chinos es el paso necesario para la salvación de China. Pero no debe olvidarse que queda estallar una nueva guerra civil: pronto se manifestará la lucha entre los generales del sur y se verá entónces lo oportunistas que son y cómo se mueven a impulsos del interés personal, y no para servir intereses patrióticos.

Agrega el "Izvestia" que las fuerzas de Chang-Tso-Lin siguen constituyendo una amenaza y aconseja a los generales victoriosos que depongan sus ambiciones y hagan esfuerzos por mantener la unidad de China.

CHANG-TSO-LIN LUCHA BRAVAMENTE CON LA MUERTE.

MUKDEN, junio 6. (UP).—El mariscal Chang-Tso-Lin, dios de la guerra en la Manchuria, que abandonó la capital de la China del Norte ante el avance de las hordas nacionalistas, siendo objeto de un atentado y recibiendo heridas al hacer explosión una bomba que le había sido colocada en la vía férrea, se encontraba todavía vivo en el día de hoy, no obstante los rumores circulados dándolo por muerto.

El cónsul general japonés anuncia esta noche que los médicos confían en que el mariscal se salvará. Cuidan del paciente facultativos chinos y japoneses.

Hoy se ha proclamado el estado de sitio en esta ciudad, en previsión de que lleguen a registrarse desórdenes.

LA CURA FANTASTICA DE CHANG-TSO-LIN

TOKIO Junio 6 . (SR) Las últimas noticias recibidas con relación al atentado dinamitero de que fué víctima el tren en que viajaba a Mukden el General Chang Tso Lin dicen que este se halla bajo el cuidado facultativo con lesiones en la cabeza y el lado izquierdo, recuperándose lentamente y teniendo al rededor de su lecho a todas sus esposas e hijos. Llama pedorasamente la atención la característica de algunos de los remedios, genuinamente chinos y fantásticos en su efectos.

EL AVION "SOUTHERN CROSS" ESTA LISTO PARA HACER LA CUARTA DE SUS ETAPAS DEL VUELO A ALASKA

Miss Mabel Boll, conocida por "la reina de los diamantes" anuncia su partida de un momento a otro para realizar un vuelo trasatlántico, habiéndose llenado ayer los tanques al avión

SUVA, Islas Fiji, junio 7, jueves. (U. P.) — Después de comprobar que el "Southern Cross" está en condiciones para emprender el vuelo, el capitán Charles Kingsford Smith y sus compañeros han hecho hoy los últimos preparativos para realizar la cuarta etapa del vuelo a Australia.

El "Southern Cross" partirá de Naselai a las tres de la tarde (diez de la noche del miércoles en la Habana) en dirección a Brisbane. Los aviadores han estudiado las cartas correspondientes a este vuelo de 2.900 kilómetros.

El aviador australiano dice que piensa partir de Naselai, porque allí existe una faja de arena de cinco kilómetros que considera conveniente para la arrancada, ya que no hay ningún otro lugar que posea una pista de tanta longitud para que el "Southern Cross" pueda comenzar la cuarta etapa del vuelo. El aparato no se cargará a toda su capacidad y Kingsford Smith cree que en la playa de Naselai encontrará una de las mejores pistas del mundo.

LA REINA DE LOS DIAMANTES QUIERE VOLAR A EUROPA

CURTIS FIELD, junio 6. (U. P.) Miss Mabel Boll, que durante los tres últimos días ha estado anunciando su partida de un momento a otro para realizar un vuelo trasatlántico, ha sido hoy el centro de la curiosidad pública al sacarse su monoplano, el ya famoso "Columbia", del hangar, llenándosele el tanque de gasolina. Se trata del mismo aeroplano en que Clarence Chamberlin, batió el record mundial de distancia en el vuelo sin escalas a Alemania en compañía de Charles Levine, como pasajero. Más tarde, Wilmer Stultz piloteó el mismo aparato llevando como pasajeros a Miss Boll y al propio Levine en un vuelo sin escalas desde Nueva York a la Habana.

El aeroplano tiene un nuevo motor que fué probado recientemente, y aunque ninguna persona en Curtis Field ha querido declarar que Miss Boll se prepara para hacer un vuelo sin escalas a Europa, se tiene entendido que irá a Old Orchard, Maine, y que allí comenzará la travesía trasatlántica dentro de las próximas veinticuatro horas.

Puesta su fe en los dioses de la aviación, en el nuevo motor que acaba de instalarse en el aeroplano y en el avión que vió funcionar de manera tan perfecta en el vuelo a la Habana, Miss Boll ,conocida también por la "Reina de los Diomantes", y "la heredera de Rochester", está dispuesta a privar a Miss Amelia Earhart, de Boston, del honor de ser la primera mujer que cruce el océano.

HACE MAL TIEMPO EN LA RUTA DEL ATLANTICO

SAN JUAN, Terranova, junio 6. (U. P.) — Miss Amelia Earheart, y sus dos compañeros, Wilmer Stult y Lew Gordon, mecánico, se han visto obligados nuevamente esta tarde a aplazar su vuelo a Londres. Las noticias meteorológicas dando cuenta de temporales sobre la parte oriental del norte del Atlántico aconsejaron el aplazamiento.

El gigantesco monoplano Fokker, "Friendship", casi idéntico a los que transportan diariamente el correo desde Cayo Hueso a la Habana y viceversa, se encontraba completamente listo y los tres aviadores esperaban con impaciencia el momento de comenzar el vuelo trasatlántico.

Las condiciones del tiempo son en ésta favorables; pero los pronósticos meteorológicos indican temporales en las ruta.

RETRASA SU VUELO EL CAPITAN CARRANZA

CIUDAD MEXICO, junio 6. (U. CIUDAD MEXICO, junio 6. (S. R.) Las condiciones atmosféricas en la costa americana del Golfo de México y en la del Pacífico se han alterado notablemente en las últimas veinticuatro horas, obligando esto a retardar algunos días el vuelo del aviador Carranza a Washington, sin escalas.

ESCROFULOSOS, TUBERCULOSOS, TISICOS
tomad el BIFOSFATO MARISTA
y volverá la salud
EN DROGUERIAS
4771 alt 4d-5

3 EL SE BAÑA CON BOMBA "PRAT"

En los Planes Confeccionados Para la Rehabilitación de Nicaragua Figura el Control Financiero de Aquella República, que Será Ejercido por los Norteamericanos

SERAN DE DICHO PAIS EL AUDITOR GENERAL, LOS JEFES DE INGENIEROS Y GUARDIA NACIONAL (CONSTABULARIOS) VINIENDO EL PRIMERO A SER EL CONSEJERO FINANCIERO

EN EL DEPARTAMENTO DE ESTADO DE WASHINGTON SE CONFIA EN QUE LOS GOBIERNOS DE HONDURAS Y GUATEMALA ACEPTARAN LA PROPOSICION DE LOS ESTADOS UNIDOS DE SOMETER SUS DIFERENCIAS AL TRIBUNAL CENTROAMERICANO

COMENZO LA DISCUSION DEL PROYECTO PRESENTADO POR EL JURISTA DE LA ARGENTINA S. BUSTAMANTE SOBRE LA CONTROVERSIA PARAGUAYO-BOLIVIANA

EL CONGRESO DE CARACAS HA COMENZADO LA DISCUSION DE UN PROYECTO DE LEY ENCAMINADO A CREAR UN BANCO OBRERO CUYA PRINCIPAL FINALIDAD SERA LA DE FINANCIAR LA CONSTRUCCION DE MEJORES CASAS PARA OBREROS

WASHINGTON, junio 6, (UP.) — La discusión en esta capital de los planes para la rehabilitación financiera de Nicaragua ha permitido saber que el proyecto incluye el nombramiento de norte americanos para los cargos de auditor general, ingeniero jefe y jefe de la Guardia Nacional (Constabularios), de Nicaragua.

Se sabe que el auditor general yendrá a ser, de hecho, el consejero financiero del Gobierno, sustituyendo a la Alta Comisión que ha estado actuando como tal desde el año 1917.

Las funciones del auditor general serán, indudablemente, más amplias que las de la Comisión, y puede esperarse que incluyan el control de los gastos gubernamentales, así como el de las rentas internas de la República. La Comisión actual sólo controla la recaudación de ingresos interiores en casos especiales.

Roscoe R. Hill, miembro norteamericano de la Comisión, que recientemente dimitió, quedando pendiente el nuevo nombramiento de la vigencia del nuevo plan, es el favorecido por el Departamento de Estado para el importante puesto.

Jeremiah Jenks, también ciudadano de los Estados Unidos, es el árbitro de la Comisión.

Se ha hecho saber que se mantendrá el puesto de recaudador general de aduanas, aunque los deberes de este funcionario serán fusionados con los del auditor general. El coronel Clifford W. Ham, que dimitió recientemente el cargo de recaudador general de Aduanas, desempeñó el puesto desde 1911. De un momento a otro se nombrará el sucesor en Washington.

LA DISPUTA ENTRE HONDURAS Y GUATEMALA

WASHINGTON, junio 6, (UP.) — Los funcionarios del Departamento de Estado de Washington confían en que Guatemala y Honduras aceptarán la proposición de los Estados Unidos consistente en someter la controversia sobre fronteras entre ambos países al Tribunal Internacional Centro Americano.

Declaran los funcionarios que el tribunal puede muy bien solucionar la disputa y fijar las fronteras a satisfacción de ambas naciones, dentro de su carácter estrictamente judicial.

Roy T. Davis, ministro de los Estados Unidos en Costa Rica, presidente neutral de la comisión mixta que trata de resolver el problema, ha recomendado que se trace una frontera temporal, pero los representantes de Guatemala y Honduras se niegan en absoluto a estudiar tal proposición. Davis regresó a Washington y sometió su informe al Departamento de Estado, recomendando que el asunto se someta a un árbitro.

El Tribunal Centro Americano, establecido por el tratado de 1923 consta de un número de juristas, de entre los cuales pueden escogerse tres para que fallen cualquier asunto que se someta al tribunal. Cada república centro americana tiene derecho a designar cuatro juristas, mientras las demás naciones de América sólo pueden designar uno. En total, los magistrados del tribunal son veinte centro-americanos, cinco norteamericanos y cinco sur-americanos.

LA ZONA DEL GRAN CHACO

BUENOS AIRES, junio 6, (UP.) — La comisión mixta que estudia la controversia entre Paraguay y Bolivia por los límites de la zona del Gran Chaco se reunió hoy, para comenzar la discusión de la proposición sometida por el jurista argentino señor Bustamante, presidente neutral de la comisión.

Las dos naciones mantienen ahora patrullas armadas en la zona. Entre ellas ha habido frecuentes choques.

NOTAS ECUATORIANAS

GUAYAQUIL, junio 6, (SR.) — A bordo del crucero "Cotopaxi" llegaron ayer a puerto procedentes de Bolívar veinte y tres personas complicadas en el último movimiento revolucionario que encabezaba Enrique Baquerizo Moreno, el cual ha sido preso también, siendo muy probable que sea condenado a muerte.

Las autoridades sanitarias han anunciado hoy que la epidemia de peste bubónica ha sido completamente vencida. En dos meses no ha habido nuevos casos. Las autoridades aislaron de manera absoluta los casos bubónicos.

—Con motivo de celebrarse hoy el trigésimo tercero aniversario del advenimiento del partido liberal al Poder, se decretó hoy la Fiesta Cívica. El comercio y las oficinas del Gobierno cerraron sus puertas y esta mañana hubo una revista militar, por toda la guarnición, seguida de ejercicios gimnásticos. La presenciaron todas las autoridades y numeroso pueblo, aquellas con el gobernador, el jefe de la zona y el intendente a la cabeza.

—Los importadores de Chile proponen a los exportadores ecuatorianos comprarles cien mil toneladas anuales de azúcar, y piden bases.

BANCO OBRERO EN VENEZUELA

CARACAS, junio 6. (UP). — El Congreso comenzó hoy la discusión de una proposición para establecer un Banco Obrero ,especialmente con la finalidad de financiar la construcción de mejores casas para los trabajadores.

CORREO AEREO EN PERU

LIMA, junio 6. (UP).—Un decreto presidencial promulgado hoy acuerda la concesión del contrato del correo aéreo de Lima a Paita, por cinco años renovable por otros cinco. El servicio ha de comenzar dentro de un año.

Una concesión semejante para el correo de Lima a Mollendo también se incluye en el mismo decreto. Este segundo servicio habrá de comenzar dentro de dos años.

EL RUMBO QUE LLEVA COLOMBIA

BOGOTA, junio 6. (UP).—El exministro de Obras Públicas, señor Laureano Gómez, dió hoy una conferencia sobre "Los interrogantes del progreso nacional", realmente sensacional. El señor Gómez anotó las deficiencias en la dirección del país, diciendo que si Colombia no cambia de rumbo nacional a tiempo, está destinada a ser absorbida por los Estados Unidos.

La conferencia ha tenido enorme repercusión en el país.

OLA DE CALOR EN OAXACA

CIUDAD MEXICO, junio 6. (SR) —Noticias de Tuxtepec, Oaxaca, dicen que desde hace varios días nótase un enorme calor en toda aquella región llegando a marcar el termómetro hasta cuarenta y tres grados a la sombra. El fenómeno causa gran alarma entre los habitantes, pues hace pocos días, antes de los terribles huracanes que destruyeron toda la zona platanera del Itsmo de Tehuantepec, se observó una ola de calor sofocante.

KAROLYI EN VERACRUZ

VERACRUZ, junio 6. (SR).—A su llegada a este puerto en el vapor francés "Espagne", el Conde Károlyi fué saludado por una comisión de preemientes personalidades húngaras que vinieron expresamente de la capital. Horas después siguieron viaje a Ciudad México, acompañando al conde.

UN SOLO CANDIDATO INDEPENDIENTE

CIUDAD MEXICO, junio 6. (SR) —La Secretaría de Gobernación informa de manera oficial que hasta estos momentos solo un candidato independiente se ha registrado en el Distrito Federal para las próximas elecciones de senadores y diputados.

LA COSECHA DE ALGODON

CIUDAD MEXICO, junio 6. (SR) —Asegúrase que la cosecha de algodón en los Estados de Cothuila, Nuevo León y otros pasará de treinta millones de pacas. Se dice también que en el Estado de Veracruz se han obtenido enormes cosechas de maíz vendiéndose muy barato este producto.

LA ESCUELA DE VERANO EN MEXICO

CIUDAD MEXICO, junio 6. (SR) —La Secretaría de Educación Pública informa que más de mil quinientas personas, especialmente de los Estados Unidos, han solicitado su ingreso en la escuela de verano de este año.

LA MONEDA ARGENTINA

BUENOS AIRES, Junio 5. (UP.)— El peso oro argentino fué cotizado hoy a la par con la libra esterlina.

NOTAS CHILENAS

SANTIAGO DE CHILE, Junio 6. (UP.)—Hoy se anunció que se gastarán cuatrocientos mil pesos en la construcción de la carretera internacional que unirá a Chile con la Argentina.

—El Ministerio de Estado dió hoy un Decreto por el que solamente empleados podrán disfrutar, en lo sucesivo, de pasaportes diplomáticos.

—Los temporales que han causado enormes daños en el puerto de Valparaíso en los últimos días han obligado a los buques a hacerse a la mar inmediatamente. Todos están corriendo el temporal a distancia prudencial de la costa, esperando que el tiempo amaine para volver, a sus respectivos fondeaderos. Enormes olas asaltan de continuo el puerto. Dos barcos fueron lanzados por ellas contra el litoral antes de que pudieran salir al mar. El ferrocarril trans-andino está paralizado aún. Vientos y tempestades de nieve bloquean el camino, y varias poblaciones han sufrido grandes daños.

EL NUEVO EMBAJADOR NORTEAMERICANO EN PERU

LIMA, Perú, Junio 6.—(UP)—"Los países suramericanos, con la intensidad con que guardan la independencia que a tan elevado precio ganaron, frecuentemente interpretan indebidamente los gestos de los Estados Unidos, pero este último país no desea intervenir en los principios de libertad de sus vecinos". Así lo ha asegurado hoy el embajador Alex P. Moore.

Mr. Moore llegó a bordo del vapor "Santa Luisa". Visitó las ciudades de Trujillo, Talara y Regritas anteayer y ayer y dijo que estaba asombrado de los progresos y de la prosperidad que encontró en dichos lugares.

Moore declaró que los Estados Unidos respetan y aman al Perú, a causa de ser este país un verdadero amigo de los Estados Unidos.

"Confío en que podré ser un instrumento para que las relaciones en los dos países sean más estrechas, dijo. Nosotros no pedimos a ninguna nación más que buen trato y estoy seguro de que todos los norteamericanos, desde el Presidente abajo, creen de su deber ayudar a sus vecinos".

OTRA CONSPIRACION EN PORTUGAL

LISBOA, junio 6. (UP) "El Diario Noticiero" anuncia que dos miembros de la Comisión de la Armada fueron arrestados hoy, por ser los jefes de una conspiración revolucionaria contra el Gobierno del Presidente Carmona.

Los dos detenidos se nombran Aragao Melo y Melo Rodríguez. Varios paisanos y militares están complicados igualmente en la preparación del movimiento.

El Coronel Pestanha Lopes, director del Bureau de Información de Policía, del Ministerio del Interior, autorizó la publicación de la noticia de los arrestos, según el Diario

EL PRESUPUESTO DEL MUNICIPIO ES DE $7,595,300

Un menor, al Reformatorio de Guanajay. — Multas por infracciones. — Nuevos comercios

Definitivamente ayer fué remitido por el Alcalde a la Cámara Municipal, el proyecto de presupuesto ordinario para el año económico de 1928 a 1929, ascendiendo en total el capítulo de gastos a la suma de $7.595.300.00. Se consignan los créditos para construcción en los hospitales de maternidad y de niños, para la adquisición de un buque bomba; para la instalación del Vivac; y para la reconstrucción del Palacio Municipal. Los créditos ordinarios para personal y demás atenciones municipales, figuran como en el vigente presupuesto.

MULTAS.

La Jefatura de la Policía Nacional remitió ayer a la Alcaldía, 243 notificaciones de multas por infracciones diversas, procediendo 86 de la Sección del Tránsito, 67 de la Octava Estación y el resto de las otras estaciones.

MENOR DELINCUENTE.

Participa el Juez Correccional de la Sección Cuarta, que se encuentra en el Vivac, para ser trasladado al Reformatorio de Guanajay, el menor José Castillo.

NUEVOS COMERCIOS.

Con el propósito de establecerse en la Habana han solicitado licencia de la Alcaldía, los señores Francisco Crespo, para barbería en San Nicolás y M. de la Torre; J. B. Riesgo, para comisionista en San Nicolás 26; Cía. Armour de Cuba, para refaccionista de ingenios, en Desamparados del 24 al 72; Isaac Graze, para tienda de tejidos en Santa Clara 27; Lorenzo Salas, para pescadería en Escobar 55; Eduardo Alvarez, para carnicería en Jovellar 14; Javier Rivera, para almacén de muebles en Padre Varela 73; Compañía Abastecedora, para lechería en San Joaquín 17 y 19; Ramón J. Martínez, para ejercer como abogado y notario en O'Reilly 11, altos; y Aguado Baubet, para limpieza de calzado en Máximo Gómez 15.

BAJAS

Deseando darse de baja en sus respectivos negocios, se han dirigido al Alcalde, los señores Cun Lee, figon en J. del Monte 220; Francisco Fernández, frutas y aves en San Nicolás 105; José Jiménez, café en Habana 205; Francisco Arenal, limpieza de calzado en Gorgas 3; Abel Fernández, ingeniero en Cuba 52; Conklin Pen, comisionista en Aldama 35; Compañía de frutas y refrigeración, Compostela 131; y Francisco Bonilla, subarrendador en Zenea 12.

PIDEN ALINEACION NUEVA DE LA CASA M. GONZALEZ 39

Se solicitan datos sobre el funcionamiento de Luna Park. — Varias noticias municipales

El Juez de Instrucción de la Sección Segunda, en causa número 677 del año actual, interesa de la Alcaldía se le informe si aparece como contribuyente de la Administración Municipal el doctor José Carbó Olivera.

NOTIFICACION

Se recibió un escrito en la Alcaldía del doctor Eduardo Rivero, interesando una nueva notificación al señor José Amores Alemany, residente en esta capital.

OBRAS SIN LICENCIA

La Policía Nacional, participa a la Administración Municipal que en la calle 33, entre las de 2 y 4, en el Vedado, se están realizando obras sin licencia, así como también en Rodríguez y Rosa Enriquez, barrio de Luyanó.

ALINEACION SOLICITADA

El señor Fernando Suárez, solicita de la Alcaldía nueva alineación de la casa Marquez González número 39.

EL FUNCIONAMIENTO DE LUNA PARK

El Juzgado de Instrucción de la Sección Primera, para sustanciar la causa número 682, de este año, por estafa, solicita de la Alcaldía se le informe en que fecha se abrieron los espectáculos en "Luna Park", remitiéndose certificación literal de la instancia solicitando la apertura; de la resolución o resoluciones recaídas con motivo de la misma; y de los informes que desde entonces hasta la fecha, haya rendido el inspector de espectáculos que preste servicios en aquel lugar.

—El propio Juzgado interesa datos en relación con la causa número 700 de 1928, respecto a la casa de huéspedes establecida en Habana 185.

ARBITROS POR BAILE COBRADOS

La Octava Estación de Policía ha remitido acta levantada con motivo de haberse comprobado que en la casa Llinas y Subirana funciona una sociedad o academia de bailes denominada Colón Club, que no tributa al Municipio, exigiéndosele al presidente o director, señor Francisco Galí, que depositara los arbitrios debidos.

DIRECTIVA DE LA CAMARA DE COMERCIO DE CHINA

La presidencia de la Cámara de Comercio de China, ha dado cuenta a la Alcaldía de la toma de posesión del nuevo cuerpo directivo de la Institución.

QUIEREN SER CHAUFFEURS

Para ser examinados de chauffeur, presentaron ayer sus solicitudes en la Alcaldía, los señores Faustino Fernández y Gómez, Gómez Alberto López y Rafael Valdés y Moynelo.

LOS VIAJES MODERNOS

Se acerca el momento de preparar su viaje hacia las playas y montañas

HAGA USTED SU PLAN E ITINERARIO

Consúltenos después y le daremos precio fijo comprendiendo TODOS LOS GASTOS (incluso Impuestos y propinas) del viaje proyectado.

INDEPENDENCIA
EFICACIA
CONFORT
90 AÑOS DE EXPERIENCIA DE LA AGENCIA LUBIN, PARIS

HEMOS RECIBIDO EL NUMERO 21 DE
"PARISINA"
VEANOS
"PARISINA"
OBRAPIA 33
(altos de la Bolsa)
TELEFONO A-6509

M.E.C.D. 2016

DIARIO DE LA MARINA

FUNDADO EN 1832.

DIRIGIDO HASTA 1919 POR DON NICOLAS RIVERO Y MUÑIZ
DIRECTOR: JOSE IGNACIO RIVERO Y ALONSO

Editado por la Compañía DIARIO DE LA MARINA (S. A.), cuyo programa consiste "en la defensa de los intereses generales y permanentes de la Nación cubana, de los especiales de la colonia española establecida en la misma y de la unión y armonía entre los diversos elementos que conviven en el país"—Art. 1o. de los Estatutos.

Presidente: Conde del Rivero.
Secretario: Manuel Abril y Ochoa. Tesorero: Joaquín Pina.
Administrador: Dr. Aurelio Hernández Miró.

OFICINAS: Habana . . . . . Prado 103. Nueva York . . . . . Broadway at 71 st. St. Madrid . . . . . Recoletos 10. París . . . . . 61 Boulevard Haussman.

PRECIOS DE SUSCRIPCION:

HABANA		PROVINCIAS		EXTRANJERO	
1 mes	$ 1.60	1 mes	$ 1.70	1 año	$21.00
3 idem	„ 4.80	3 idem	„ 5.00	6 meses	„ 11.00
6 idem	„ 9.00	6 idem	„ 9.50	3 idem	„ 6.00
1 año	„ 18.00	1 año	„ 19.00		

SUSCRIPCION DOMINICAL
Sólo para el extranjero.

(Países comprendidos en la Unión Postal)
6 meses . . . . . $ 4.20
1 año . . . . . „ 8.40

(Países no comprendidos en la Unión Postal)
6 meses . . . . . $ 5.00
1 año . . . . . „ 10.00

Esta suscripción solo da derecho al número de los domingos.

TELEFONOS:

Quejas de suscriptores	A-8404	Repórters	A-6405
Anuncios clasificados	A-1014	Deportes	A-4732
de Suscriptores	A-3333	Departamento de Radio	M-7714
Anuncios Administración	A-5334	Fotógrafo y Rotograbado	M-6844
Redacción	A-0301	Imprenta	M-9665
		Secretario de Dirección	M-9785

EL TORPE ESTADO

De Nuestra Redacción en New York

HACE años los ferrocarriles alemanes eran uno de los ejemplos puestos por los socialistas derechistas, llamados de Estado, por los socialistas netos.

—Ahí tenéis—decían—una industria, propiedad del Estado, que la ha organizado y la administra muy bien. Lo mismo haría si se apropiase las fábricas de acero o las de calcetines de algodón.

Durante la guerra estuvo encargado de dirigir la red ferroviaria alemana el general Groener, hombre de saber, de actividad y de conciencia. Utilizó de una manera perfecta las líneas férreas para fines militares; pero adquirió la convicción de que el Estado no servía para administrarlas con fines industriales, y así lo declaró con dolorosa sorpresa de los socialistas de salón y cátedra y los de taller.

En el Plan Dawes, para el pago de las reparaciones que Alemania debe a sus vencedores, se dispuso que la administración de los ferrocarriles se confiase a una compañía; la cual recibe una parte del beneficio y el resto es para el gobierno. Desde hace cuatro años la compañía "controla" por completo las líneas; y los resultados obtenidos en este período han sido muy satisfactorios, según consta en un reciente informe de Herr Dorpmuller, Director General de esa magna empresa.

La burocracia administraba con honradez, pero era rutinaria, costosa y lenta. La compañía ha introducido métodos modernísimos y científicos; ha reemplazado con máquinas gran parte del personal que era de un millón largo y hoy solo es de 700 mil; ha simplificado la contabilidad y disminuído el papeleo; los trámites y las firmas han descendido a un mínimun muy bajo.

Las maquinitas con que se sellan los billetes al venderlos en la ventanilla sirven, al propio tiempo de registro estadístico. Gracias a esto, todas las mañana sabe el Director General cuántos pasajes han sido vendidos en las veinticuatro horas anteriores. Antes los documentos eran largos, porque los burócratas—o **tinterillos** como dicen en México—escribían mucho para hacer creer que hacían mucho; hoy no se escribe más que lo indispensable.

Ahora corren menos trenes que antes, aunque han aumentado los viajeros y la carga; esta se transporta con mayor velocidad y aquellos disfrutan de comodidades que ignoraban bajo la burocracia imperial y real.

Además, la compañía ha hecho algo muy interesante y que merece el mayor elogio. Ha creado un Banco para su uso propio y para el del público; con lo cual economiza los 35 millones anuales de marcas que pagaba al Banco Nacional; y ha dado aplicación a una idea nueva y que está destinada a prevalecer: la de que toda industria debe ser su propia banquera.

Los ingresos de las ferrovías germánicas responden al pago anual de 600 millones de marcos—pico gordo—para las famosas reparaciones; y esto fué lo que movió a los autores del Plan Dawes a exigir la creación de esa compañía, en la certidumbre de que, con los ferrocarriles administrados por el Estado, aquellos ingresos serían bastante menos considerables que con la administración particular. Acaso sin esa exigencia, hubiera seguido el ruinoso y torpe régimen anterior, no obstante la recomendación del general Groener.

Y véase como para Alemania ha tenido su parte benéfica la derrota, al enseñarle que el socialismo no es negocio. Como también, el haberse prohibido a Alemania los aeroplanos militares, ha originado el desarrollo de la navegación aérea comercial, que es allí, ahora, una de las que tienen mayor tráfico en el mundo. Según parece a las naciones les conviene un descalabro, de cuando en cuando para que hagan examen de la conciencia y vean en qué necesitan enmendarse.

El Estado no sirve para fabricante ni para armador de barcos, ni para ferroviario ni para comerciante. Hasta como maestro de escuela deja mucho que desear; y cuando sienta plaza de sacerdote, en lugar de evangelizar persigue. Fracasa en todo aquello que requiere el estimado del interés individual o el de la idealidad entusiasta.

Los anarquistas quieren suprimirlo; su propaganda sería útil, si no la acompañase la famosa "acción directa" y el asesinato de personajes políticos, que la hacen criminal y odiosa. Sería útil si fuera meramente doctrinal, porque pondría de manifiesto los inconvenientes de gobiernos con demasiadas atribuciones.

Entre los socialistas de varios pelajes que piden un Estado excesivo y los anarquistas que piden su desaparición, estamos los individualistas; **in medio est virtus.** Fernando Séptimo dijo:

—Marina poca y mal pagada.

Nosotros decimos:

—Estado bien pagado, pero poco.

Antonio ESCOBAR.

New York, Junio de 1928.

Un Penar Que Me Cautiva

Por la noble abuela de guedejas blancas,
por la dulce anciana que tanto quería,
de sutil sonrisa, de pupilas francas,
francamente azules, rezo noche y día.

Yo las tristes horas de la infancia evoco
cuando su grandeza se trocó en Calvario.
Y un penar cautiva mi alma, poco a poco,
como un Padre Nuestro de un viejo rosario.

Y recuerdo entonces todos sus consejos
cuando me apartaba con sus dedos viejos
mis primeros rizos que yo hacía flotar

sobre las arrugas de su blanca frente.
¡Por la noble abuela, siento de repente
una gran nostalgia que me hace llorar!

Osvaldo BAZIL.

REEDUCACION DE SI MISMO

Por el Dr. Gonzalo Aróstegui

EL eminente cirujano francés Víctor Pauchet, ha publicado recientemente un libro titulado **Le Chemin du Bonheur** en el cual demuestra que la **salud, el éxito y la felicidad,** se pueden obtener por la reeducación de uno mismo. Escribo estas líneas en las cuales doy a conocer algunas de las brillantes ideas del libro; pues las considero de una gran enseñanza y utilidad práctica.

La suerte no existe más que en las cualidades físicas y morales legadas por los padres. El destino depende de uno mismo. Para obtener éxito en la vida hay que ser dueño de las circunstancias, y para ser dueño de las circunstancias hay que ser dueño de sí mismo. Nuestro objetivo en la vida debe ser el mejoramiento constante y progresivo de uno mismo.

Debe uno aprovecharse de los menores hechos cuotidianos para hacerse más fuerte, más enérgico, más moral.

Es sabido que **el hombre tiene la salud, el éxito y la felicidad que se merece** y también está probado que **el hombre, bajo la influencia de sus antepasados, posee en sí mismo un capital ignorado de aptitudes físicas y mentales capaces de darle la salud, el éxito y la felicidad;** pero, para obtener esto, es necesario tener conciencia de que se poseen esas cualidades y desarrollarlas conduciendo sabiamente la máquina humana, educando nuestras buenas aptitudes y dejando dormir los vicios hereditarios, educando la voluntad, entrenándose con perseverancia a la calma, al trato agradable, o al optimismo.

Reeducación física.

Muy conocidas son las reglas de higiene en las que se aconseja beber pocos líquidos en las comidas, no tomar alcohol, té, chocolate, café, etc. Otra de las reglas de la higiene muy conocida es la que se refiere a masticar mejor, pero una de las reglas más desconocidas y que tiene una grandísima importancia es la de respirar mejor. Hay que respirar a fondo por la nariz de manera de dilatar todas las vesículas pulmonares. La respiración profunda tiene el resultado de hacer penetrar en el organismo una dosis de oxígeno mayor que destruya los venenos, excite el sistema nervioso y aumente la energía vital. El oxígeno del aire es el mejor de los medicamentos. Hay que hacer ejercicios respiratorios diarios, tres o cuatro veces, durante cinco minutos.

Es preferible hacer el ejercicio respiratorio que hacer una comida.

Hay que hacer ejercicio físico, si es posible, al aire libre. Conviene ayunar de cuando en cuando, durante un día para que las toxinas se eliminen y el tubo digestivo repose.

Hay que tener confianza, y fé en el resultado. El cerebro dirije consciente e insconscientemente a todos nuestros órganos: los movimientos del corazón, las funciones del pulmón, del tubo digestivo, de la nutrición general se encuentran bajo la dependencia de nuestra subconciencia, por tanto, cada vez que estamos descorazonados, que no nos creemos saludables, que nos quejamos de un trastorno cualquiera, nuestra subconciencia da a nuestro organismo órdenes nefastas que entretienen nuestro malestar y nuestras lesiones.

No habléis jamás de vuestra mala salud, no os quejéis de trastornos físicos. Tened la certeza que la higiene bien comprendida os dará la salud, y vuestro cerebro por la fé que tenéis en el éxito, ordenará a vuestros órganos que funcionen normalmente.

Educación Moral.

Hay cuatro defectos predominantes que dañan la salud, el éxito y la felicidad; son éstos, la emotividad, el miedo, el odio y el pesimismo.

El miedo, la timidez, la inquietud, son hijas de la emotividad. Estos defectos parásitos absorben la energía, aniquilan la voluntad y paralizan la acción útil.

El odio y sus derivados: envidia, celos, cóleras, etc., producen venenos que dañan la salud y agotan una gran parte de nuestra energía, de nuestra vitalidad, tan útiles para pensar y actuar.

La envidia no os da nada y no disminuye en nada la situación del otro, destruye en uno la fuerza necesaria para adquirir la situación que envidia, agria el carácter, os vuelve tristes, inquietos y antipáticos. Lo que uno envidia en el vecino lo puede conseguir por la reeducación de la voluntad.

El pesimismo y sus derivados: mal humor, espíritu triste, crítico, la malevolencia, etc., provienen de una estimación insuficiente de sí mismo, de una vanidad ridícula, de una voluntad débil y de trastornos orgánicos ciertos.

El pesimista está en desacuerdo con los hombres y las cosas, hay defectos de armonía entre él y su medio ambiente, quisiera que el mundo se ponga en armonía con su personalidad, cuando al contrario es él el que desafina en el mundo y el que debe ponerse a tono con el diapasón general.

El filósofo Young decía con razón: **"La mayor riqueza de un hombre no consiste en tener una gran fortuna sino en tener un carácter alegre".**

Las reglas de la higiene psíquica son cuatro principales:

1a. **Entrenarse a la calma,** no dejándose abatir por ningún accidente, ni deprimir por ningún fastidio, ni aniquilar por ninguna inquietud. Esto se consigue por medio de la **auto-sugestión.**

2a. **Adoptar la actitud optimista.** El optimismo ayuda al buen funcionamiento de nuestros órganos. Hay que desarrollar la benevolencia y el optimismo. **"La finura,** decía Montaigne, **no cuesta nada y lo compra todo, pues los buenos modales, son el adorno de la acción".**

El hombre benévolo, seduce y se atrae al mundo insconscientemente, un encanto emana de sus ojos, de su voz y de sus gestos: de toda su persona dimana una radio-actividad que conquista el corazón.

3a. **Educación de la voluntad.** Esta es la facultad más útil para la reeducación física y moral. Hacer acto voluntario es transformar una idea en acción.

Henri Morieux, dice: **"El que ha sabido crearse una voluntad firme e inteligente llegará a la primera fila entre los escogidos de la humanidad",** se mejora la voluntad también por medio de la auto-sugestión.

4a. **Hacer obra útil.** No basta con tener buena salud y buenas cualidades morales, hay que aplicarlas a algo útil. El éxito está en proporción directa del servicio prestado a los otros.

El día que os apliquéis a algo útil y que hayáis adquirido una verdadera competencia en alguna materia, tendréis el éxito asegurado. El filósofo Emerson ha dicho: **"El que construya la mejor ratonera, predique el mejor sermón, escriba el mejor libro, pueda construír su vivienda en medio de un bosque impenetrable; los clientes se encargarán de abrir caminos para llegar hasta él".**

Los sentimientos negativos: odio, celos, inquietud, agitación, quejas, destruyen la armonía de nuestras funciones físicas y arruinan la salud, mientras que la actitud benévola y sonriente atrae la simpatía, la protección de los fuertes, el concurso entusiasta de los que nos rodean y finalmente nos aseguran el éxito. Muchas personas tienen naturalmente ese estado de espíritu, lo tienen por salud, por educación, es la mejor herencia que los padres pueden dejar a sus hijos. Pero los que no lo posean naturalmente deben y pueden adquirirlo por medio de la voluntad.

En resumen, para lograr el éxito y ser feliz en la vida hace falta, **desde el punto de vista físico,** elevar las funciones vitales, desarrollar los músculos, oxigenar la sangre, exaltar el poder de las glándulas. **Desde el punto de vista intelectual,** desarrollar la memoria, la imaginación, la lógica. **Desde el punto de vista moral,** hay que desarrollar la voluntad, la decisión, el poder de actuar. Hay que ser concienzudo, tener el sentimiento del deber y de la obediencia a las leyes naturales. Hay que ser altruísta y optimista. **Desde el punto de vista práctico,** hay que adquirir el sentido de los valores, el conocimiento de la profesión. **Desde el punto de vista social,** hay que desarrollar la autoridad, el magnetismo personal que atrae la simpatía y la confianza de todos. **Desde el punto de vista estético,** hay que desarrollar el sentimiento de lo bello y la necesidad del perfeccionamiento.

(De V. T. C.)

—Oye, Juana, ¿no has visto dónde puse mi peluca?
—No, niña; pero creo el siñor la tiene; oí que dijo a sus amigos que siempre le toma el pelo asté.
(De Excelsior, México)

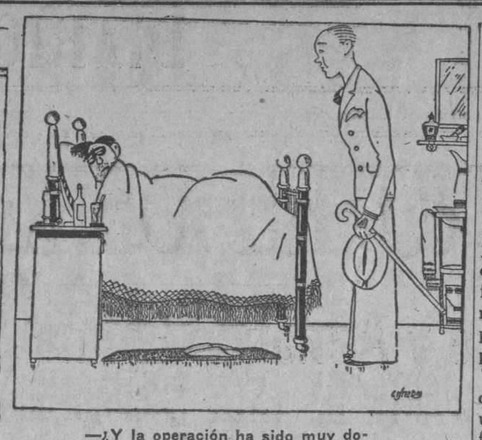

—¿Y la operación ha sido muy dolorosa?
—Como que me ha costado todos mis ahorros.
(De Buen Humor, Madrid)

Política Internacional — Por Tiburcio Castañeda

Japón Se Dirige a la Liga de Naciones para Explicar Su Actitud Armada Frente a los Nacionalistas Chinos

El día 29 de Mayo último la Embajada japonesa en Washington publicó la Nota que el Representante del Japón en el Consejo de la Liga de Naciones entregó a ésta ese mismo día.

Nadie negará que el Imperio del Japón se ha conducido con una corrección extraordinaria, anticipándose a las quejas que algunas otras Naciones pudieran presentar a la Liga, ya que la Nota que enviaron los Nacionalistas a la Liga de Naciones de Ginebra, no podía ser aceptada por ella, oficialmente, puesto que el Gobierno de Chiang-Kai-Shek no ha sido reconocido, como tal, por la Liga.

Quizás el Gobierno de Washington pudo no haber recibido a Fu, Secretario de Estado que fué del Gobierno de Nanking y que se dirigió a Washington para explicar a Mr. Kellogg, según se ha dicho, que ese Gobierno Nacionalista no es Comunista.

En cuanto a esta afirmación habría mucho que decir, porque si bien es cierto que Chiang con Michael Borodin y los Nacionalistas lucharon con los Comunistas chinos en las jornadas sangrientas del 11 al 13 de Diciembre de 1927, en Cantón, en que la crueldad, los asesinatos y el pillaje prevalecieron, no lo es menos que desde hace un mes el General Cristiano Fen Yu Sian ha formado la columna norteña de ataque contra Pekin, mientras que Chiang avanzaba por el flanco derecho del Sur, pero aislado totalmente, como para que no se creyese que ambos ejércitos cooperaban indablemente de acuerdo para arrojar a Shang-Tso Lin de Pekin.

No conocemos los detalles del ataque a Pekin de los Comunistas de Fen y de los Nacionalistas de Chiang, pero sí sabemos que iban combinados; pero ahora, después de haber abandonado Chang la capital, Pekin, para refugiarse en Manchuria y su papital Mukden, es cuando nos vamos a enterar en qué condiciones de cooperación entran Chiang y Fen en Pekin, si para formar un Gobierno entreverado, o si cifran y luchan violentamente Chiang y Fen en la propia ciudad ex-Imperial de Pekin.

Después de los disturbios de Cantón del 11 al 13 de Diciembre de 1927, en que perecieron 2500 personas, hombres y mujeres, principalmente comunistas, los japoneses civiles, comenzaron a abandonar las poblaciones de Yangtzs.

Y aleccionados los japoneses por lo sucedido en Cantón, cuando vieron que el ejército Nacionalista dirigido por Chiang se dirigía a Tsinan-fu, capital de la provincia de Shantung, en que residen 2000 súbditos japoneses, enviaron tropas a Tsinan para protejer a éstos.

Algunos soldados de Chiang asaltaron la casa de un japonés en Tsinanfu; e inmediatamente esas tropas Nacionalistas, mataron doce japoneses en esta ciudad ysaquearon unas 200 casas de japoneses; no siendo de extrañar este número de inmuebles, sabiendo que Tsinan-fu tiene 500,000 habitantes y que había allí muchos intereses y comercios japoneses por los años que ocuparon éstos Shantung, hasta que lo evacuaron, cuando tuvieron que renunciar en el Tratado de Washington de 1921-22, a la permanencia en esa Provincia China, colindante con Korea, ocupada por los japoneses.

Asegura Japón a la Liga de Naciones que ese envío de sus fuerzas a la capital de Shantung, Tsinan-fu, nada tiene que ver con la lucha entre los chinos de Chang y los de Chiang.

Desde el 24 de Abril al 2 de Mayo siguieron enviando fuerzas los japoneset a Tsinan para protejer un 80 por ciento del barrio de extranjeros, en donde también habitan los japoneses y fortificaron dos puntos extratégicos de ese barrio.

Después que el 30 de Abril último salieron de Tsinan las tropas de Chang-Tso-lin, llegaron el 1 y 2 de Mayo cerca de 70,000 soldados Nacionalistas. Propuso Chiang a los japoneses que desmontasen los dos puntos fortificados y retirasen sus tropas; y el día 2 de Mayo quedaron destruídas las obras de defensa, y los japoneses que las ocupaban volvieron a sus casas del barrio extranjero.

Pero desde el día 3 de Mayo comenzaron los ataques de las tropas de Chiang contra los japoneses, desobedeciendo los órdenes de ese Generalísimo.

Dentro de Tsinan no había más que 4,000 soldados chinos, mientras que en los alrededores se decía que había cientos de miles; y entonces los japoneses, notificaron a los jefes Nacionalistas que debían evacuar Tsinan-fu.

Esa orden japonesa fué del 7 de Mayo y se fijó el límite de 20 millas dentro del cual no podían permanecer fuerzas chinas en las cercanías de Tsinan.

Las tropas chinas siguieron disparando contra los japoneses y sobre los trenes del ferrocarril de Tsinan; y entonces los japoneses comenzaron el bombardeo el 9 de Mayo, contra la oficina del Jefe militar chino o Tuchun. Consecuencia de este bombardeo fué que las tropas chinas, que había en Tsinan, se vistiesen de paisano para que los japonesees no disparasen contra ellas.

Los cadáveres de 15 japoneses y de algunas mujeres, fueron despedazados por los soldados chinos, que huyeron.

Y en cuanto al supuesto asesinato del "Comisionado de asuntos exteriores de Shantung" Tsai, dice la Nota de Japón a la Liga de Naciones, que de la casa que habitaba ese Comisario se disparaba contra los japoneses.

Añade la Nota que los japoneses nunca dispararon contra ningún chino que no se resistiese con las armas.

Y por último añade la Nota del Japón a la Liga que el término de 12 horas que se dió a las tropas chinas para salir de Tsinan-fu era sobrado, porque no habían hecho más que llegar y no estaban instaladas.

MANCHURIA Y JAPON

A pesar de los repetidos esfuerzos hechos por Japón para desligar a Manchuria de China, no ha podido obtenerlo.

Y es evidente que después de haberse refugiado Chag-Tso lin en Manchuria, y suponiendo que no haya fallecido a consecuencia de la voladura del tren en que iba desde Pekin a Mukden, para refugiarse en esta población que ha sido tanto tiempo su feudo, merced a la protección del Japón, seguirá la misma conspiración de Chang para apoderarse de nuevo de Pekin.

Cuatro son los caudillos que se unieron en Abril último contra Chang, a saber: el Generalísimo Nacionalista Chiang-Kai, Shek, el General Cristiano Feng, el Tuchun de Shansi que ya se sublevó el año pasado contra Chang y fué vencido por éste, y Hsiang, Jefe de las fuerzas de Kokien.

Y ahora surge el problema de cuál de ellos va a prevalecer sobre los demás; parece que no siendo los chinos del Norte, comunistas como muchos de Cantón, será Chiang el que eclipse al General Cristiano como ya lo hizo en Cantón; pero entonces era Fen, ese General Cristiano, discrepante, en favor de los comunistas de Borodin; y ahora es coadyuvante de Chiang Generalísimo de los Nacionalistas.

LA HORA ACTUAL

(Por Mary Morandeyra)

LA ráfaga feliz, de la intelectualidad comenzó pródiga y rica, intensificándose en estos momentos de dinamismo al parecer más propicios para acumular oro dejando a lo lejos casi sin vislumbrar el paisaje de las emociones literarias... Gamas exquisitas son algunos poemas, que inesperadamente y con gran asombro van llegando a mi mesa... Gamas que irradian positivamente toda la diáfana pureza de ideas conscientes.

Palacio Valdés dijo muy acertadamente — escribió sin haber leído. Su primer ensayo fué selvático, con perfumes de plantas silvestres, pero semejó el primer sollozo agudísimo de unos labios de reciennacido; fué maravilloso, resonante, exquisito, fué el grito poderoso de su alma que desconocía las galantes amabilidades literarias.

Toda esta serie de transfiguraciones, tal vez criticadas por genios tienen la dulce pincelada, milagrosa con incopiable ensueño.

Es a manera del primer capricho infantil logrado picarescamente y que al confesarlo con ingenuidad el dulce niño entre risas y sollozos en el regazo maternal, la mirada recriminadora lo maltrata por su confesión inocente.

El genio nace con la criatura, es como una sonrisa milagrosa, ofrenda divina de Dios, con genuina procedencia como las aguas cristalinas de un remanso, que marcha apaciblemente, con suave irisación, con transparencia de pupilas de angel sensitivo... Ahora ¿qué faltaría? El prodigio salvador de unas gotas de rocío que colmaran el milagro del jardín intelectual de los pinos nuevos...

Que bellas son estas cartas literarias que podrían ser un argumento ideal para infinidad de temas... Son a manera. repito, de bellas aldeanitas, con los rostros de cereza, bellas como una mañana de Primavera, y forjadas por el pincel de Cratilo, que lo único que necesitarían es vestirlas ligeramente con gasas y tules, de colores ténues sutilmente adheridos a la elegante silueta campesina...

—Pero, ¿qué has hecho? ¿Te has quitado el bigote y la barba y te has pelado al rape?
—¡No podía más! ¡Era mucho el dinero que me gastaba en tintes para tener el pelo negro!

—Ese buen señor que ves ahí lleva más de una hora riendo delante de ese cuadro. ¿Qué verá en él?
—¡Toma! ¡Que los peces son de colores.
(De "La Voz,", Madrid)

A TRAVES DE LA VIDA

POR HECTOR DE SAAVEDRA

EN BRENTWOOD. LONG ISLAND

Este artículo, o "articulito" como algunos me conceden, es para los jugadores de "golf" o para los que deseen penetrar en el misterio. Prefiero a estos últimos porque los primeros están iniciados en el asunto, pero guardan el secreto como compradores y no dicen del juego del "golf" más que frases entrecortadas e ideas vagas. Jamás he visto una igualdad de pensamientos tan fielmente mantenida.

Hablo pues a los que sólo lo conocen de oídas y de reputación, siempre buena, como la del que se muere o siempre laudable como la de los viajes en los que nadie confiesa que se ha aburrido en los grandes trasatlánticos o que ha echado de menos en las maravillosas ciudades por las que ha discurrido, muchos de los inefables placeres y no pocas comodidades que gozaba en su modesta y monótona ciudad. Lo mismo les sucede a los de esas urbes portentosas y si son tan envidiables no se explica por qué salen de ellas. Mas es sabido que el hombre es un animal inconforme y atrabiliario.

Han de saber que el "golf" es un juego, no como el de la "bolita" sino como el del pescador de caña, que es un aparato, según una definición respetable que "comienza por un anzuelo y termina en un tonto".

Dios me libre hallar la menor similitud con el jugador de golf. Aquel es modesto, y después del primer gasto lo único que le preocupa es la carnada, que no resulta dispendiosa, mientras que para jugar al golf se necesita traje, una colección de "mallets" o martillos de mango largo, la indispensable bolita, que es cara y se pierde con la facilidad de las cosas de precio elevado, y un parásito en forma de zagaletón que se mueve por dinero y hurta las bolas para revenderlas. Amén de otros gastos y particulares que irán apareciendo.

En un gran terreno, más o menos plano y accidentado, pero tan grande que me parece que mide una caballería de tierra o más, se hacen diez y ocho hoyitos poco profundos pero cuya boca apenas tendrá una cuarta de diámetro. A veces la medida me ha parecido hecha por la mano de una dama.

El juego consiste en enviar con un golpe del mallete la bolita para meterla en el hoyo que está bien distante uno de otro. ¿Puede haber nada más sencillo? No se necesita cálculo como en el "bridge" o el "tresillo", que nunca he podido aprender bien porque me distraigo mirando la señora escotada que se sienta enfrente o al lado. Pues el golf es en principio el juego del "chocolongo" que practicaban los muchachos de mi época y se jugaba con bolitas de cristal impulsadas por el dedo gordo de la mano derechá, por los que no eran zurdos.

Ahora bien, el golf, si no es complicado no deja de ser difícil, porque se requiere como para gobernar y para todas las cosas, cierta habilidad so pena de dar tantos golpes en falso con el mallete, que muestran la incapacidad, como en el caso primeramente aludido.

¿Y para qué es útil el golf? He aquí su magnífica cualidad e idiosincrasia. Los gordos dicen que para enflaquecer, los flacos que para engordar y que el ejercicio de andar es el que produce estos fenómenos tan contrarios, pero he observado que el "caddie", que es el sujeto que marcha detrás cargando los bastones o mazas, ni aumenta ni disminuye de volumen, y es siempre el zorro cachazudo que está "a la que se te cayó". Otra opinión es la de los viejos que dicen con razón que es un ejercicio reposado cuando no pasa de ocho hoyos, y la de los hombres fuertes que se vanaglorian de hacer los diez y ocho.

Pero hay otro hoyo, aquí en los Estados Unidos, que es el décimo noveno, que está en una habitación privada, que conoce muy bien la policía, pero que se abstiene de meter nada en él. Lo que saca no lo sé, pero es un hecho que ante esa respetable cátedra se pagan las apuestas que consisten en cock-tails más o menos adulterados y toda clase de cordiales.

En suma: el hecho de estar varias horas al aire libre es saludable, como es el "flirt", la aventura y muchas oportunidades interesantes que ofrece. Como ejercicio "je m' enfiche", como dicen los franceses, porque para hacerlo bueno y provechoso no hay como arar un paño de terreno o plantar matas en Bagatelle haciendo uno mismo los hoyos.

Pues en esto estoy ocupado en el Club de Brentwood en Long Island, bajo una temperatura deliciosa, en días gloriosos y sin preocupaciones de mayor cuantía.

Brentwood, New York, 25 Mayo.

De Nuestra Redacción en París

UN CUARTO DE HORA CON HENRY BORDEAUX

(Por ANDRE ROUSSEAUX)

Libros a puñados, pero alineados con método en las anaquelerías. Una gran mesa abarrotada, mas en orden. El teléfono al alcance de la mano. Un ventanal enorme que inunda de luz la habitación.

M. Henry Bordeaux cuenta en su haber con una obra de más de sesenta volúmenes. Otros literatos que no escribieron tanto son ya viejos que vuelven la vista hacia el pasado. Bordeaux, en cambio, seguiría siendo joven— aunque no lo fuese por su robustez física —por su curiosidad hacia todo lo nuevo, su delectación, su amor por cuanto signifique vida. La vida en su inquietud eterna no permite que se "incrusten" los que muestran interés por ella. La juventud parte sus privilegios con los hombres maduros que trabajan a su lado. Este esfuerzo les proporciona renovaciones perpetuas, enriquecimientos continuos, M. Henry Bourdeaux ha sabido adquirir esta juventud sin perder la otra.

Y así, habla de sus comienzos más bien para señalar el punto de partida, para apoyar el presente, que para invocar recuerdos. Si hace alto en uno de ellos, es que sirvió de luminaria, que fortaleció su obra de hombre de letras: el recuerdo de su primera entrevista con Paul Bourget.

—Es el maestro de todos nosotros —dice. —Le envié el primer libro que publiqué. Me respondió con una carta de cuatro pliegos, que fué para mí el más precioso de los estímulos.

—¿Su primer libro era?...

—"Almas modernas", un volumen de crítico en el que reuní varios estudios sobre Ibsen— que estaba de moda por aquel entonces, —sobre Loti, Heredia— que acababa de dar a la publicidad sus "Trofeos"— y sobre Jules Lemaitre, Edouard Rod y Villiers de l'Isle Adam. No he abandonado, por otra parte, esta afición a la crítica, ni siquiera cuando me puse a hacer novelas...

Y M. Paul Bourget le ha elogiado a usted por ello y ha dicho una vez que era usted "un enamorado de las letras que sintió la curiosidad de todas las formas del pensamiento".

—Tuve la suerte de haber leído al principio buena parte de todo lo que hace falta leer. Después de una cierta edad, se vive ya de lo adquirido, del patrimonio propio. Importa, pues, procurar que este patrimonio sea lo más vasto posible. A los veinte años escasos había yo leído ya, pluma en ristre, a un buen número de grandes autores: todo Shakespeare, todo Balzac, todo Taine, para citarle a usted unas cuantas orientaciones disímiles. Conservo mis cuadernos de notas, y todavía los utilizo a veces.

—Y luego, la novela, ¿no?

—Escribí mi primera novela a los veintitrés años. Se llama "El Espejismo sentimental", y no fué editada. "Le Gaulais" la publicó hace algunos años. La primera novela impresa con mi firma fué "Juana Michelin". Tuve luego que interrumpir mi labor durante cuatro años por consecuencia de asuntos de familia que me obligaron a trasladarme a Savoie. En 1900 fué realmente cuando comencé mi carrera de escritor, con "El país natal".

—Se ha elogiado la renovación de usted de la guerra aquí...

—¡Hay que renovarse! —contesta M. Henry Bordeaux con viveza. — Ya sé que la guerra ha abierto nuevos horizontes a mi técnica. Antes trabajaba yo en forma más "tensa". Tomaba mis notas acerca de mis personajes. Hoy confío más a la imaginación y dejo que los héroes de mis novelas vivan dentro de mí. Entiendo que un arte más humano, menos voluntario. Me esfuerzo, por otra parte, en mostrar más comprensión, más indulgencia. ¡Hay tanto misterio en los seres humanos! No existe nada más falso que juzgar.

—¿Es, de verdad, el autor de los "Roquevillard" y de "El miedo a vivir" quien habla en esta forma?

—¿Por qué no? Creo que algunos críticos han dado, quizá, de mí una idea falsa al deformar la impresión que debía— en opinión mía, cuando menos — deducirse de mis libros. Cierto que mis obras de antes de la guerra se referían por mucho a la vida social y familiar. Se ha querido, sin embargo, transportar la rigidez de ciertos principios a las situaciones en que eran aplicados. Entiendo yo que lo rígido son los principios, no los hombres, inciertos y volubles por naturaleza. Creo haber señalado bien esta diferencia, tanto en mis novelas de hace veinte años como en las de hoy. "La nieve sobre las huellas" y "Los ojos que se abren" terminan con un perdón. No he olvidado nunca lo que mi padre me decía: "En todas las demandas de separación en que yo he intervenido, jamás hallé uno sola en la que no hubiese agravios por ambas partes". A veces, hay pequeños agravios de origen imperceptibles y de los que se derivan grandes daños. Los hombres son todo imperfección. No cabe duda de que las pasiones intervienen hoy en la vida con más fuerza. Por eso la pasión ocupa también más espacio en mis novelas, que intentan ser reflejos de vida. Creo que lo que determina la unidad de mis libros es precisamente su sabor de vida, con todas sus alegrías y asimismo con todas sus obligaciones.

—Su última obra, "El Calvario de Cimiez", en la que se encuentran dos amores igualmente violentos, muestra bien la importancia que concede usted hoy a las pasiones.

—Hay que advertir, sin embargo, que la sociedad nueva, la sociedad surgida de la guerra, no ha logrado estabilizarse todavía. Por esto precisamente es tan curiosa para el novelista observarla. Y más interesante todavía habría de ser compararla con la de 1914. Abrigo este proyecto. Quisiera escribir una novela "a caballo" sobre las dos épocas. No cabría en menos de tres volúmenes, y para quien, como yo, escribe de un tirón sus libros, el empeño supondría tiempo y decisión. No digo que no emprenda la tarea.

—¿Sus frecuentes viajes?... Hace poco que regresó usted de Italia...

—Mi curiosidad por la vida me mueve a ensanchar mis fronteras de visión. La guerra nos ha "divulgado" el mundo y nos aprovechamos muy poco de ello. Carecemos de información, acerca del extranjero, sobre todo. No tenemos apenas críticos, y con excepción de Ermond Jaboux, no hay, en realidad, ninguno que conozca las literaturas extranjeras. Ello es muy lamentable. ¿Cree usted, por ejemplo, que no vale la pena de interesarse por el renacimiento italiano a que venimos asistiendo? Estoy seguro de que este renacimiento se produce en el plano literario de la manera misma que en todos los demás, y también de lo que lo estimula el señor Mussolini, que me decía no ha muchas semanas: "Me repugna la literatura que desviriliza". Por otra parte, un contacto más estrecho con el extranjero nos daría mejor a conocer lo que se nos lee fuera de Francia. Se sigue esperando de nosotros que seamos algo como unos guías espirituales, y se nos juzga, por consiguiente, con severidad cuando no cumplimos nuestra misión. Hay muchos escritores que no se dan cuenta de esto, ni de que si Francia ofrece al mundo malos maestros intelectuales, será ella misma la que termine resintiéndose del hecho.

(De Candide, París)

M.E.C.D. 2016

"FELSTEAD" GANO EL DERBY INGLES TRIPULADO POR WRAGG

SAM GRAY VENCIO A LOS ATLETICOS DEL FILADELFIA 5 POR 2

Brannon, el defensor de la intermedia de los Browns, dió un cuadrangular

SAN LUIS, junio 6. (UP)—Sam Gray pitcheó hoy por los Browns obteniendo la victoria sobre los Atléticos del Filadelfia por score de 5 a 2.

El scohe:

FILADELFIA

	V.	C.	H.	O.	A.	E.
Bishop, 2b.	5	1	1	3	1	0
Cobb, rf.	4	0	3	0	0	0
Speakerr cf.	3	0	0	3	0	0
Simmons, lf.	4	0	1	2	0	0
Cochrane, c.	3	0	1	5	0	0
Hauser, 1b.	4	0	0	10	1	0
Dykes, 3b.	2	0	0	0	1	0
Foxx, 3b.	2	0	0	0	2	0
Boley, ss.	3	0	1	1	3	0
Ehmke,p	2	0	0	0	0	0
Rommel, p.	0	0	0	0	2	0
French (1)	1	1	1	0	0	0
Colins, (2)	1	0	0	0	0	0
Miller (3)	0	0	0	0	0	0
Totales:	34	2	8	24	10	0

(1) Bateó por Ehmke en el 8o.
(2) Bateó por Boley en el 9o.
(3) Bateó por Romel en el 9o.

SAN LUIS

	V.	C.	H.	O.	A.	E.
McNeely, rf.	3	1	0	6	0	0
Brannon, 2b.	4	2	2	2	3	0
Manush, lf.	4	1	3	1	0	0
Schulte, cf.	3	0	0	1	0	0
Kress, ss.	4	0	0	4	2	1
Blue, 1b.	1	1	0	0	2	1
Battencourt, 3b.	2	0	0	0	1	0
Melillo, 3b.	0	0	0	1	0	0
Manion, c.	4	0	1	3	0	0
Gray, p.	4	0	1	0	2	0
Sturdy, (4)	0	0	0	0	0	0
Totales	29	5	7	27	10	2

(4) Bateó por Battecourt en el 9o.

Anotación por entradas

Atléticos	000 000 020—2
Sanu Luis	100 020 020—5

SUMARIO

Dobles: Manusch 2. Home runs: Brannon. Dead ball: Ehmke (a McNeely). Bases por bolas: a Ehmke 2, a Gray 1, a Rommel 2. Strike outs: Gray 3, Ehmke 3. Quedados en bases: Filadelfia 8, San Luis 7. Tiempo del juego: 1:34. Quedados en bases: Filadelfia 8, San Luis 7. Tiempo del juego: 1:34. Umpires: Owens, Geisel y Campbell. Pitcher perdedor: Ehmke.

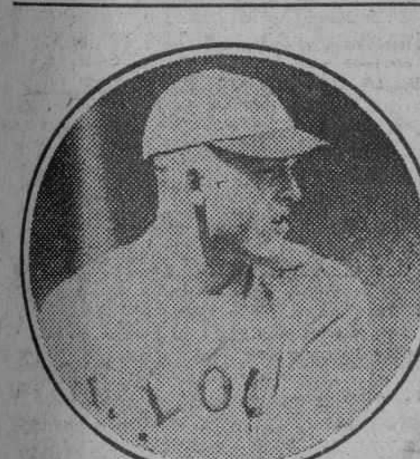

Rogers Hornsby, capitán del Boston Braves, que se encuentra marcando el paso a los bateadores en la Liga Nacional.

Por Décima Vez los Phillies Perdieron Consecutivamente

Por los Cubs pitchearon tres, pero en total solo le dieron seis hits

FILADELFIA, junio 6. (UP).—Los Cubs del Chicago ganaron el primer juego de la serie con los Phillies, por score de 5 a 3 esta tarde. Esta derrota es la décima consecutiva que ha sufrido el team local. Score.

CHICAGO

	V.	C.	H.	O.	A.	E.
Beck, ss	5	0	1	2	6	0
Maguire, 2b	5	1	1	4	5	0
Heathcote rf	4	2	1	0	0	0
Wilson, cf	3	1	2	0	0	0
Stephenson, lf	4	0	0	0	0	0
Grimm, 1b	4	1	1	14	0	0
Hartnett, c	4	0	0	7	1	0
Butler, 3b	3	0	3	0	0	0
Malone, p	3	0	0	0	1	0
Bush, p	0	0	0	0	0	0
Jones, p	1	0	0	0	0	0
Totales	36	5	0	27	13	0

FILADELFIA

	V.	C.	H.	O.	A.	E.
Southern, cf	5	0	0	2	0	0
Thompson 2b.	4	0	1	1	6	0
Hurst, 1b	4	0	0	13	0	0
Leach, lf	2	1	1	0	0	0
Jahn, rf	4	1	2	2	0	0
Whitney, 3b	3	0	1	2	3	1
Friberg, ss	1	0	0	2	2	0
Schulte, c	2	0	0	3	0	0
Miller, p	2	0	0	2	2	0
Williams (1)	1	1	1	0	0	0
Wrightstone (2)	0	0	0	0	0	0
Nixon (3)	0	0	0	0	0	0
Sand, ss	1	0	0	0	0	0
Deitrick (4)	1	0	0	0	0	0
Lerian (5)	1	0	0	0	0	0
Totales	31	3	6	27	14	1

(1) Bateó por Friberg en el séptimo.
(2) Bateó por Miller en el séptimo.
(3) Corrió por Wrightstone en el séptimo.
(4) Bateó por Schulte en el noveno.
(5) Bateó por Walsh en el noveno.

Anotación por entradas

Chicago	003 001 100—5
Filadelfia	000 000 300—3

Sumario

Dobles: Grimm; Jahn. Home run: Williams. Bases por bolas: a Miller 3; a Malone 7. Double plays: Maguire a Beck a Grimm; Walsh a Hurst. Strike outs: Malone 5; Miller 3. Umpires: Moran y Heardon. Tiempo del juego: 2.05.

Mike Mc Tigue y Armando Emmanuel Pelean Esta Noche en Madison Square Garden

GANO LA 148 CARRERA DEL DERBY INGLES EL POTRO DE SIR HUGO CUNLIFFE OWEN

Apareciendo como gran electricista, pues la cátedra y apostadores lo habían dejado fuera del dinero, resultó un espléndido finalista. El Rey de Inglaterra, la Reina María y toda la corte, con centenares de miles de turfmen, presenciaron el emocionante evento hípico

EPSOM, Inglaterra, junio 6. (UP)—Corriendo con ímpetu durante la última parte de la competencia, el potro Felstead, propiedad de Sir Hugo Cunliffe-Owen, que se hallaba fuera de las apuestas, ganó la 148 carrera del Derby de Epsom, mientras miembros de la realeza y centenares de miles de espectadores presenciaban el espectáculo.

Felstead, que se encontraba 33 a 1, en los logros, pasó por delante del stand de los jueces largo y medio delante de Flamingo, de Sir Lawrence Phillips, uno de los favoritos populares, a cuyo favor se hallaban las apuestas 9 a 2, ocupando el tercer lugar en ese momento Black Watch, de L. Newman, que se hallaba un cuerpo por detrás de Flamingo. Las apuestas a favor de Black Watch eran de 33 a 1.

El primero y segundo favoritos, cargados con milones de dólares en las apuestas, quedaron detrás de estos tres primeros caballos.

Felstead, al que no se dió importancia por los apostadores, venció con valor y stamina de la misma manera que Spion Kop había ganado el famoso Derby de 1920.

Millares de norteamericanos que se hallaban en el público aplaudieron la victoria de este potro como si se tratara de un triunfo norteamericano, pues la esposa del dueño de Felstead, es Helen Oliver, hija de James Oliver, millonario de Nueva York.

La de hoy fué la primera victoria en una carrera Derby de Harry Wragg, el joven jockey, cuyo brillante manejo y serenidad contribuyeron en gran medida al triunfo de Felstead.

Felstead completó la milla y media del clásico en 2 minutos 34: 2|5 segundos, igualando el reciente record para la pista de Epsom, establecido el año pasado por Call Boy, llevando por jockey a C. Elliot, a presencia del coronel Charles A. Lindbergh, que acababa de llegar a Inglaterra desde el continente.

El tiempo más rápido para el Derby fué hecho por Pommers, con el jockey S. Joel, en Newmarket, en 1915, pero la marca de 2:32 3|5, no fué reconocida a causa de que la pista no es tan larga ni tan difícil como la de Epsom.

Terminó en cuarto lugar Farkloof, de Lady Richardson, mon el jockey R. Perryman, y es quinto lugar Gang Warily, de Mrs. George Drumont.

Steve Donohue, que cuatro veces montó el caballo victorioso en el Derby en pasados años, era el jockey de Gang Warily, pero el famoso grito de otros años "adelante Steve" no se oyó en el público durante la tarde de hoy.

Hasta que los caballos llegaron a la esquina, Felstead no había sido en ninguna parte. Después el potro respondió al primer latigazo del jockey Wragg, emprendiendo veloz carrera, acortando rápidamente la distancia que le separaba de Flamingo y de Sunny Trace.

El jockey Wragg jamás ha ganado con anterioridad una carrera importante y en el Derby de 1927 solo logró el segundo lugar con el potro Hotnight.

LONDRES, junio 6. (BWS)— Con la brillantez tradicional tuvo lugar hoy la competencia hípica por el Derby, concurriendo el Príncipe de Gales y los Duques de York.

Los resultados sorprendieron a todos al triunfar con relativa facilidad "Ferstead", propiedad de Sir Hugo Cunliffe Owen, el magnate tabacalero, por largo y medio sobre el extenso grupo. "Flamingo" de Sir Lawrrence Phillip que era el segundo favorito quedó en segundo lugar y el ejemplar de Mr. Newman "Black Watch Bird", en tercero.

El caballo "Fairway" propiedad de Lork Derby, que fué el favorito terminó a la cola. La arrancada resultó muy fuerte, lo que probablemente se tradujo en un perjuicio para "Fairway".

El tiempo del ganador fué dos minutos, treinta y cuatro segundos y dos quintos, igualando el record de "Call Boy" el año pasado.

LONDRES, junio 6, (UP.) — Un millón y cuarto de pesos, el mejor premio que jamás haya habido en unas carreras de caballos, estaba hoy por la noche esperando por su legítimo poseedor.

El billete B-K 1730, de la Lotería de Calcutta en el Derby de Epsom, obtuvo la suma de 250 mil libra esterlinas, pero hasta hoy por la noche no se sabía quién era dueño del precioso documento al portador.

El número, cuyo triunfo fué debido al hecho de que el caballo Felstead ganase la competencia, está esperando todavía po rsu propietario, y el raro hecho de que una millonada tan respetable esté a estas horas sin reclamador, significa algo más sensacional que la misma victoria de Felstead, quien fué un "outsider", 33 a 1.

Una empleada de Londres, Miss Barrow, ganó la Lotería de la Bolsa, en relación con el mismo Derby de Epsom, con premio de cincuenta mil libras esterlinas.

LONDRES, junio 6. (UP) Se cree que el poseedor del billete premiado en la Loteria de Cacutta, del Derby de Epsom, es un inglés apellidado Webb, que se encuentra a bordo de un barco carbonero que llegará a Colombo en Ceilán, el jueves. El periódico londinense The Times así lo anuncia en su edición de hoy.

El número del billete es B-K1730 y ha obenido un premio de un millón doscientos cincuenta mil pesos.

Como Batean los Clubs en las Ligas Mayores

Los New York Yankees son los únicos que están sobre la marca de trescientos.—Batean .314.—Los Piratas están al frente en la Liga Nacional con .294.—48 jonrones para los Yankees

Superando a sus contrarios en casi todos los departamentos del juego, los Mulos de Manhattan, dirigidos por Miller Huggins, figuran a la cabeza del batting entre los teams de las Mayores, manteniendo un average de .314 en lo que se ha jugado de la temporada.

Los muchachos del Col. Ruppert son liders anotando carreras, bateando hits, empujando carreras y disparando home runs, dejando tan sólo para el Fila el mayor número de dobles y para el Detroit el mayor número de triples.

En la Liga Nacional, el Pittsburg es el club que más batea, sosteniendo un hitting de .294. Les siguen, a corta distancia, los Cardenales de San Luis, y a estos los Gigantes de McGraw. El Cinci es el que más hits ha producido, el San Luis el que más tubeyes ha bateado, el Pittsburg el de mayor número de triples y los Gigantes, con los mayores jonrones. Como caso curioso puede citarse el hecho de que los Braves sólo han bateado tres triples en lo que va de season.

Los records son los siguientes:

LIGA NACIONAL.—Club Batting

	V.	H.	2B.	3B.	HR.	RBI.	SB.	Ave.
Pittsburgh	186	417	62	31	10	160	17	.204
San Luis	218	438	78	23	26	201	32	.290
New York	214	371	71	12	29	194	11	.278
Cincinnati	196	441	70	27	5	166	25	.277
Chicago	182	408	74	20	23	163	18	.272
Boston	154	352	59	3	20	140	23	.266
Brooklyn	179	362	57	17	23	169	15	.264
Philadelphia	135	301	48	16	14	120	14	.237

LIGA AMERICANA.—Batting Club

	V.	H.	2B.	3B.	HR.	RBI.	SB.	Ave.
New York	271	451	77	26	48	255	14	.314
Cleveland	200	441	76	25	15	176	10	.293
Philadelphia	215	383	85	27	28	201	17	.289
Washington	184	297	62	23	11	174	25	.278
San Luis	206	401	79	18	12	186	27	.276
Detroit	202	418	79	27	16	176	41	.271
Boston	148	318	58	20	13	140	14	.259
Chicago	158	364	64	16	7	131	28	.258

A Ultima Hora los Cardenales Anotan Un Chorro y Ganan

En los tres últimos innings hicieron la friolera de diez carreras

POLO GROUNDS, junio 6. (UP)—Los cardenales derrotaron hoy a los Gigantes del Nueva York, en un rally que se registró en los últimos innigs, por score de 11 a 6.

Véase el score:

SAN LUIS

	V.	C.	H.	O.	A.	E.
Douthit, cf.	6	3	3	2	0	0
High, 3b.	4	2	2	1	3	0
Frisch, 2b.	6	2	3	3	3	0
Bottomley, 1b.	5	2	3	7	2	0
Harper, rf.	3	0	1	0	1	0
Holm, rf.	2	1	1	0	0	0
Roettger, lf.	5	0	1	4	0	0
Wilson, c.	4	1	1	3	0	0
Maranville, ss.	4	0	1	6	2	0
Alexander, p.	0	0	0	0	1	0
Mitchell, p.	5	0	1	1	2	0
Totales	44	11	17	27	14	0

NEW YORK

	V.	C.	H.	O.	A.	E.
Rousch, cf.	3	0	0	2	0	0
Mann (1)	0	0	0	0	0	0
O'Doul, lf.	2	1	1	1	0	0
Reese, lf.	2	0	0	0	0	0
Lindstrom, 3b.	4	2	3	1	3	1
Ott, rf.	3	0	1	3	0	0
Terry, 1b.	4	1	1	9	0	0
Jackson, ss.	4	0	1	1	5	0
Cohen, 2b.	4	0	0	3	5	1
O'Farrell, c.	2	1	0	7	0	0
Aldridge, p.	3	1	0	7	0	0
Faulkner, p.	0	0	0	0	0	0
Chaplin, p.	0	0	0	0	0	0
Cummnigs, (2)	1	0	0	0	0	0
Totales	32	6	10	27	14	2

(1) Bateó por Rousch en el 9o.
(2) Bateó por Chaplin en el 9o.

Anotación por entradas

San Luis	000 010 622—11
Gigantes	320 000 100— 6

SUMARIO

Dobles: Terry, Bottomley. Triple: Holm. Home run: Lindstrom. Sacrificios: Ott, Roush. Doble plays: Lindstrom y Terry. Jacksin, Cohen y Terry. Maranville, Frischh hy Bottomley. Quedados en bases: New York, 5; Cardenales, 12. Bases por bolas: a Aldridge 3, a Faulkner 1, a Chaplin 2, a Alexander 2, a Mitchell 2. Strike outs: Aldridge 2; Mitchell 2. Umpires: Jorda,, Rigler y Hart. Tiempo del juego: 2:30.

Sin Gran Esfuerzo Ganan los Yankees El Primero, 8 por 3

Uhdee, que fué siempre una incógnita para el New York, no dió resultatdo

CLEVELAND, Junio 6. (UP.)—Los Yankees del Nueva York derrotaron a los Indios por score de 8 a 3 en el juego inicial de una serie de cuatro Uhle, que fué siempre una incognita para los Yankees en lopasado, permitió tres carreras en el quinto inning, siendo relevado por Bayne, quien a su vez lo fué por Levson, pero el daño ya estaba hecho. Pennock pitcheó por los campeones.

YANQUIS

	V.	C.	H.	O.	A.	E.
Combs, cf.	5	1	3	4	0	0
Durocher, ss.	5	2	1	3	6	0
Ruth, rf.	4	0	0	0	0	0
Gehring, lf.	5	2	3	15	1	0
Durst, lf.	4	1	1	1	0	0
Lazzeri, 2b.	5	1	3	2	5	1
Dugan, 3b.	3	0	2	0	1	0
Grabowski, c.	4	1	3	2	0	0
Pennovk, p.	4	0	0	0	2	0
Totales.	39	8	16	27	15	1

CLEVELAND

	V.	C.	H.	O.	A.	E.
Jamieson, lf.	4	0	1	1	0	0
Morgan, rf.	3	0	0	0	1	0
Langford, cf.	4	0	1	1	0	0
J. Sewell, ss.	4	1	1	5	3	0
Fonseca, 1b.	4	1	1	10	2	0
L. Sewell, c.	4	0	0	7	1	0
Lind, 2b.	3	1	2	2	5	0
Ward, 3b.	3	0	1	0	5	1
Uhle, p.	1	0	0	1	1	0
Bayne, p.	1	0	0	0	2	0
Levsen, p.	0	0	0	0	0	0
Burns (1)	1	0	0	0	0	0
Totales.	32	3	7	27	20	1

(1) bateó por Bayne en el octavo.

Anotación por entradas

Yanquis	012 131 000—8
Cleveland	020 010 000—3

Sumario

Dobles: Lind 2, Lazzeri, Gehrig. Bases robadas: J. Sewell, Fonseca. Sacrificios: Pennock, Dugan. Double plays: Lazzeri a Durocher a Gehrig. Lazzeri a Gehrig a Durocher. J. Sewell a Fonseca. Ward a Lind a Fonseca. Lind a J. Sewell a Fonseca. Bases por bolas: a Uhle 1, a Bayne 1, a Pennock 1, a Levsen 1. Strikeouts: Pennock, Uhle 2, Bayne 3. Umpires: Guthrie, Hildebrand y Ormsby.

RESULTADO DE LOS JUEGOS DE AYER EN LAS GRANDES LIGAS

LIGA NACIONAL

San Luis 11; New York 6.
Brooklyn 8; Cincinnati 5.
Chicago 5; Filadelfia 3.
Piratas y Boston, lluvia.

LIGA AMERICANA

New York 8; Cleveland 3.
San Luis 5; Filadelfia 2.
Washington y Chicago, lluvia.
Boston y Detroit, lluvia.

	Cin.	S. L.	N. Y.	Chi.	Bro	Pitts.	Bos.	Fila.	Gan.	Ave.
Cin		8	2	7	1	6	5	3	32	627
S. L.	3		2	5	2	7	3	6	28	596
N. Y.	2	3		1	8	2	4	5	25	595
Chi	4	4	4		3	6	3	4	28	571
Bro	3	2	3	0		3	6	7	24	533
Pitt	4	1	1	7	2		3	2	20	444
Bos	2	1	2	1	3	1		7	17	405
Fila	1	0	3	0	2	0	1		7	171
Pdos.	19	19	17	21	21	25	25	34	181	

	N. Y.	Fila.	Cle.	S. L.	Bos	Det.	Chi	Was	Gan.	Ave.
N. Y.		7	3	2	7	6	4	8	37	822
Fila	3		3	3	7	3	3	5	27	628
Cle	1	2		5	3	6	4	3	24	511
S. L.	0	1	6		0	5	8	3	23	489
Bos	2	1	2	3		2	2	4	16	410
Det	0	0	6	4	1		6	2	19	404
Chi	0	2	3	4	1	5		2	17	370
Was	2	3	0	3	4	1	2		15	357
Pdos.	8	16	23	24	23	28	29	27	178	

LOS JUEGOS PARA HOY

Liga Nacional

San Luis en New York.
Cincinnati en Brooklyn.
Chicago en Filadelfia.
Pittsburgh en Boston.

Liga Americana

New York en Cleveland.
Filadelfia en San Luis.
Washington en Chicago.
Boston en Detroit.

Armando Emmanuel Debuta en New York Hoy Contra McTigue

NUEVA YORK, Junio 6. (U.P) Armando Emmanuel, peso completo ligero, judío de la costa del Pacífico, debutará en Nueva York contra Mike McTigue, excampeón de la división heavy ligera, en un bout de diez rounds que se celebrará en Madison Square Garden, el jueves por la noche.

En reciente pelea Emmanuel hizo tablas con el veterano irlandés.

En 28 bouts en que ha participado, Emmanuel nunca ha sido vencido, anotándose 12 k. o.

Mike Mc Tigue.

POR LA COPA DAVIS

Nueva Zelandia se ha retirado de la justa de este año

PARIS, junio 6. (UP). — Nueva Zelandia se ha retirado este año de la competencia de tennis por la Copa Davis, debido a que dos de sus mejores jugadores no podrán llegar a Praga para el 11 de junio, fecha fijada para el desafío. En virtud de haberse retirado Nueva Zelandia, Checoeslovaquia adquiere el derecho de tomar parte en los semifinales de la zona europea, jugando con el vencedor del match entre Austria y Holanda que comenzará en La Haya el próximo lunes.

Estanislao Loayza Peleará el Martes Contra Joe Glick

Este le ganó recientemente a Tod Morgan, aunque perdió el bout por foul

NUEVA YORK, junio 6. (UP)—El señor Cralos Dávila, Embajador de Chihle, será uno de los espectadores de la pelea del próximo martes por la noche, del peso ligero chileno, Estanislao Loayza, con Joe Glick, en el Estadio de Queensboro, en Long Island City. El Embajador será acompañado por el primer secretario de su Embajada, señor Manuel Valdés, y por el periodista Ramón Lartundo, de "La Nación", de Santiago.

El bout será una de las mejores peueas de peso ligero de este año. Glick le ganó recientemente a Tod Morgan, aunque perdió la decisión de los jueces por un foul que cometió. También ha vencido al filipino Lope Tenorio, y a Hubert Gillis, el campeón belga.

Mike Dundee también perdió con Glick. Loayza derrotó recientemente a Bruce Flowers, al que tumbó por el conteo de nueve segundos. Loayza ha sido muy elogiado por los entusiastas neoyorkinos, por su método recio de pelea y por su agresividad.

TOM HEENEY TOMO PARTE EN DOS MATCHES DE EXHIBICION

WEST POINT N. Y., junio 6. (UP).—Tom Heeney, herrero neozelandés, que luchará con Gene Tunney en julio, para disputarle el título de campeón, visitó hoy a West Point y tomó parte en dos buots de exhibición.

Los cadetes C. B. Muz y Joseph M. Colby, pertenecientes al equipo de boxeo del Ejército, boxearon dos rounds cada uno con Heeney.

NAYA, el pimentoso delantero del Centro Gallego, que jugará hoy de extremo izquierda en el match que celebrará ese equipo con la Selección Hispano-Olimpia.

Debutarán Esta Noche en el Team de Futbol del Centro Gallego los Tres Equipiers que Recientemente Llegaron

Un team seleccionado con los mejores elementos del Hispano y Olimpia será el contrario de los galaicos.—Los tres debutantes alinearán en la línea de ataque

Los aficionados al balón redondo tendrán esta noche la oportunidad de presenciar un gran partido de futbol en el hermoso campo del "Deportivo Hispano América", pues el alto mando **lucerista**, aprovechando el debut de tres jugadores gallegos en el team de los **alacranes**, ha seleccionado un team con los mejores elementos de los equipos del Hispano y Olimpia, para probar la fortaleza del once galaico con ese importante refuerzo.

En estas noches de verano no hay cosa más agradable que asistir a un espectáculo al aire libre, y si éste es un paraje tan delicioso como en el "Campo Armada", mucho mejor. Y si de contra, se ofrece un programa interesante, es para cerrar los ojos e ir caminito de la Estación Terminal en busca del tren que lo ha de conducir a lo que pudiéramos llamar un segundo Paraiso.

El programa futbolístico para esta noche no puede ser más atractivo. A las nueve de la noche saldrán al verde césped los equipos segundones "P. Fernández" y "Deportivo Tenerife", los dos son novatos en el organismo de la Occidental, y los dos cuentan con bastante buenos jugadores. El team de los canarios aún no ha probado el sabor de la derrota, pues cuantos partidos han celebrado desde su iniciación los muchachos del veterano Gorrín, se han convertido en victorias. El conjunto de los telefonistas es de los que a veces se pone en comunicación con la victoria y le ganan a cualquiera; de manera que nada de particular tendría que esta noche los boys que preside el señor René Gálvez les hicieran salir por la puerta chiquita, que dicen que es por donde se marchan los que pierden. Este match será arbitrado por el referee asturiano señor Vigil.

Después vendrá el plato fuerte, el encuentro de los teams "Centro Gallego" y "Selección Hispano-Olimpia", match del cual se han estado haciendo los más variados comentarios en todas las peñas futbolísticas.

Por la alineación que presentarán esta noche ambos conjuntos, podrá el aficionado juzgar y advertir lo que será el encuentro.

El Centro Gallego alineará a Chaira, Abella y Tapia en el triángulo defensivo; en los medios, a Cespón, Rey y Joaquín, en la misma forma que lo hemos nombrado. Y en la línea de ataque, figurarán los tres futbolistas debutantes: Aniceto, Turquito, Agustín, Cacharelo y Naya.

Agustín nos dijo que su puesto era medio izquierda, pero como ha venido catalogado como delantero, se le ha dado la oportunidad de jugar al lado de uno de sus compañeros para que demuestre su valía, y si no lo consigue, no dudamos que lo harán pasar al puesto de Cespón quien en la línea de ataque, con dos buenos interiores, creemos que hará un papel brillantísimo.

El team Seleccionado es éste: Lamas, Bolita e Ignacio; Víctor, Polón II y Bienvenido; Tomás, Polón, Joselin, Williams y Darío.

Realmente resulta imposible hacer predicciones sobre este encuentro, pues como se sabe, hay tres debuts en el team de los Ilustres. Esta noche resulta una verdadera incógnita el team que amadrina la señorita Pilar Fournier. Será, pues, cosa de ir esta noche al "Campo Armada", no sólo para presenciar el interesante match, sino también para formarse una idea de lo que serán los tres nuevos futbolistas gallegos llegados recientemente.

La dirección de este partido estará a cargo del Presidente del Colegio de Arbitros, señor Montané, quien tendrá en las líneas de out a Arañas y Oya.

Liga Internacional

El Reading le ganó dos juegos al Newark con score de 11 x 5 y 4 x 2

Dos de los juegos anunciados en el circuito de la Liga Internacional no se celebraron por lluvia. El Jersey City venció en el noveno inning al Baltimore con score de 7 por 6. Y el Reading ganó el doble juego que efectuó en Newark con el team de la localidad.

A continuación van las anotaciones de los desafíos:

		C.	H.	E.
Jersey City.	010 110 301	7	11	1
Baltimore.	000 000 222	6	9	4

Shoffner, Horne y Devine. Cantrell y Dixon.

(Primer juego)

		C.	H.	E.
Reading.	140 300 030	11	13	0
Newark.	500 000 000	5	10	3

Welch y Lake. McQuillan, Howard, Moore y Skiff.

(Segundo juego. Siete innings)

		C.	H.	E.
Reading.	101 020 0	4	7	0
Newark.	000 200 0	2	6	1

Fowler, Harrison y Lake. Brenner, Fisher y Jenkins, Skiff.

EL CINCINNATI VINO A DESPERTAR EN LOS ULTIMOS INSTANTES

Y perdió con los Dodgers del Brooklyn con anotación de ocho por cinco

BBETS FIELD, Brooklyn, Junio 6. (UP).—Los Robins del Brooklyn subyugaron hoy a los Reds con score de 8 a 5, en el juego inicial de la serie con el Cincinnati.

Score:

CINCINNATI

	V.	C.	H.	O.	A.	E.
Critz, 2b.	5	1	1	0	3	0
Callaghan, cf.	3	1	2	1	0	0
Pipp, 1b.	3	1	0	12	0	0
Walker, rf.	5	0	1	4	0	1
Purdy, lf.	4	0	1	3	0	0
Zitzmann, lf.	1	0	0	0	0	0
Dressen, 3b.	4	0	0	0	1	0
Picinich, c.	2	0	1	1	2	0
Hargrave, c.	2	0	0	0	1	0
Ford, ss.	4	1	1	3	2	0
Kolp, p.	0	0	0	0	1	0
Mays, p.	2	0	0	0	0	0
Edwards, p.	0	0	0	0	0	0
Sukeforth, (1).	0	1	0	0	0	0
Totales.	35	5	7	24	10	1

(1) bateó por Edwards en el noveno.

BROOKLIN

	V.	C.	H.	O.	A.	E.
Statz, cf.	5	0	0	5	0	0
Hendricks, 3b.	4	0	0	1	1	1
Herman, rf.	4	2	3	1	0	0
Tyson, rf.	0	1	0	0	0	0
Bressler, lf.	4	3	4	2	0	0
Bissonnette, 1b.	3	2	2	5	1	0
Riconda, 2b.	4	0	2	3	3	0
Bancroft, ss.	4	0	1	6	1	1
Henline, c.	4	0	0	3	1	0
McWeeney, p.	3	0	0	1	4	0
Ehrhardt, p.	0	0	0	0	0	0
Totales.	38	8	12	27	11	2

Anotación por entradas

Cincinnati.	000 000 032—5
Brooklyn.	301 010 30x—8

Sumario

Dobles: Bisonnette, Bancroft, Bressler. Home run: Bissonnette. Quedados en bases: Cincinnati 9; Brooklyn 6. Bases por bolas: a McWeeny 5, a Mays 3, a Ehrhart 1. Strikeouts: Kolp 1, Enrhardt 1. Pitcher ganador: McWeeny. Perdedor: Kolp. Umpires: Quigley, Pfirman y Stark. Tiempo del juego: 2:05.

QUIEREN COMPRAR LOS YANKEES EL TEAM DE JERSEY CITY

JERSEY CITY, junio 6, (UP.) — Los Yankees del N. York están negociando la compra del club Jersey City, de la Liga Internacional, principalmente con el objeto de contar con un team en el cual se vayan perfeccionando los reclutas.

Frank Donelly, presidente del club Jersey City, y el alcalde Frank Hague, junto con Edward G. Barrow, manager de negocios de los Yankees, celebraron hoy una conferencia y se decía que la transacción estaba a punto de completarse. Créese que el precio de la compra es de $150.000.

"El único inconveniente parece ser el de hallar un sitio conveniente para construir un nuevo stadium", dijo Barrow. "Nosotros creemos hacer una operación sobre bases sanas y con la vista puesta en el futuro, pero el actual parque nuestros propósitos".

Barrow dijo que si la opede base ball no conviene a ración se lleva finalmente a cabo, probablemente se erigirá un stadium análogo al de los Yankees.

HORNSBY DESMIENTE EL QUE HAYA ESTADO HACIENDO POR CONSEGUIR A T. THEVENOW

BOSTON, junio 6, (UP.) — Roger Hornsby desmintió hoy la noticia de que estaba negociando con los Cardenales para conseguir los servicios de Tommy Thevenow. Hornsby, que es ahora manager del Boston Braves, dice que no tiene la intención de tal transacción.

Los Equipiers Egipcios Dieron que Hacer a los Argentinos en los Iniciales Quince Minutos

Después se impusieron los suramericanos y en el resto del juego anotaron media docena de goals.—Rostom, el guardameta, fué el jugador que lució más mal del team egipciano

AMSTERDAM, Junio 6. UP.— El equipo argentino derrotó al egipcio con anotación de 6 a 0, en el round semifinal del foot ball soccer olímpico. A pesar del amplio margen de su derrota, los egipcios desplegaron hasta el último minuto velocidad y calibre, cualidades que los hicieron rivales peligrosos.

La derrota se debió principalmente a la ineficiencia de su portero.

Aunque parecía que la Argentina debía ganar después del primer tiempo, cuando el score se encontraba 3 a 0 a su favor, hasta los expertos dudaban del resultado de la contienda debido al espíritu combatiente de los egipcios.

En los quince primeros minutos del juego, los dos teams parecían equilibrados, sorprendiendo los egipcios al público con sus excelentes jugadas de posición y de cabeza.

El público aplaudió todos los avances de los egipcios que con frecuencia llevaban el balón a la zona de penalty argentina, viéndose obligado Octavio Díaz en varias ocasiones a estirarse para impedir una anotación.

Los egipcios con frecuencia chasquearon a jugadores de tanta experiencia como Domingo Tarasconi y Ludovico Fidoglio, lo que basta para indicar la clase de jugadores que son los egipcios.

Orsi resultó el delantero más peligroso en el campo. Después de los quince primeros minutos, los argentinos que parecían tener mejor stamina, comenzaron a ganar terreno. Poco antes de comenzar el juego el sol, emergió entre las nubes templando el viento frío que soplaba en el campo.

Mohamed Hasan, de Egipto, comenzó el juego a las 6.57 p. m.; Roberto Cherro anotó el primer goal a las 7.09 de la tarde. Ferreyra hizo el segundo goal argentino a las 7.31; Tarasconi el tercero con un Freekick a las 7.37.

El segundo tiempo comenzó a las 7.55 anotando Tarasconi el cuarto goal argentino a las 8.03 y el quinto a las 8.12. Ferreyra empujó el sexto y último goal a las 8.33.

Los line ups de ambos equipos fueron los siguientes:

Argentina: Díaz, Bidoglio, Paternoster, Médice, Monti, Evaristo, Carricaberry, Tarasconi, Ferreyra, Cherro, Orsi.

Egipto: Rostom, Fahmyabaza, Salem, Soury, Hassani, Hassan, Ismail Mahomed, Riad, Mohammed Hasan, Moktar, Zubeir.

M.E.C.D. 2016

Italia y Uruguay Jugarán Hoy en el Estadio Olímpico

El New York Yankees es Demasiado Fuerte Para los Otros Teams de la Liga Americana

La novena de Huggins no tiene rivales.—El pequeño piloto ha hecho a sus players.—No es cierto que esté ganando por el dinero del Col. Ruppert.—El pitching staff es tan bueno como el mejor de las Mayores

Pocas semanas antes de iniciarse la temporada de base ball en las Grandes Ligas, Ernest Barnard, Presidente de la Liga Americana, anunció a los fanáticos que después de haber estudiado a todas las novenas del circuito, tenía la impresión de que los New York Yankees encontrarían este año mucha más oposición que en la season anterior. Nunca creí en las palabras de Barnard. Pero, las tomé en consideración pensando en las numerosas derrotas que habían sufrido los muchachos de Huggins en sus juegos de práctica.

Ahora veo que Barnard era un optimista formidable. Los Yankees no han encontrado hasta el presente una sola novena que les haga resistencia y están "robando" el pennant de la Liga Americana con tanta facilidad como el año pasado. La máquina de Huggins está trabajando admirablemente, y está ganando muchos desafíos a costa de buen pitching, algo que nadie esperaba en el team después de la salida de Dutch Ruether y de la caida de Shocker.

Muchos fanáticos aseguran por ahí que Huggins gana sus campeonatos con el dinero de Ruppert. Eso es hablar demasiado. Huggins ha "hecho" muchos de los jugadores que juegan actualmente en el team, sin necesidad de comprarlos a los otros teams de la Liga.

Si usted examina el line up de los Yankees verá que el team está trabajando con Bengought, Gehrig, Lazzeri, Koenig, Gazella, Pipgras, Shealy, Henry Johnson, Myles Thomas, Earl Combs, Ben Paschal y Wilcy Moore que fueron contratados y retenidos por Hugh cuando no valían gran cosa. Gehrig tardó varios años antes de dar la medida. A Koenig le pasó algo por el estilo, pudiendo recordarse que en su primera temporada perdió muchísimos encuentros con sus pifias. Lazzeri tuvo un primer año desastroso, y lo mismo puede decirse de Bengough, Combs, Thomas y los demás.

George Pipgras es actualmente el mejor pitcher derecho del team, y ustedes recordarán, si tienen buena memoria, que George está con el team desde 1922 y que sufrió muchas pruebas antes de dar la medida. Gehrig fué enviado varias veces al New Haven antes de sustituir a Pipp, y Henry Johnson reportó a tres prácticas primaverales antes de quedarse definitivamente.

Huggins ha hecho a esos peloteros y ellos le están pagando como es debido, jugando un base ball de alta escuela.

Muchos no se explican el alza de los Yankees. Será porque tienen una venda en los ojos. Los mulos de Manhattan, como los llama Chas Vidmer, el cronista del Times, tienen una estrella en cada posición del team, mientras sus contrarios se limitan a mantener dos o tres estrellas en todo el line up. Quiere decir esto, que mientras sus rivales tienen que esperar por sus contadas estrellas para iniciar un rally, los Yankees se limitan a jugar suavemente, a sabiendas de que en cualquier momento uno de sus hombres ha de enviar la bola hacia las gradas para ganar el juego con un home run.

No hay un solo team en las Mayores que pueda compararse hombre por hombre, posición por posición, con la novena de Huggins. ¿Qué club puede presentar, por ejemplo, un inicialista que fildee, batee y tire lo que Lou Gehrig, el ex-colegial de la Universidad de Columbia, que el año pasado dió al Bambino una batalla sin igual por la supremacía de los home runs?

Y, ¿quién es capaz de superar el trabajo que anualmente realiza Tony Lazzeri? Huggins daría cualquier cosa porque le presentaran un hombre parecido al Italiano. Y es que Lazzeri, a más de fildear mejor que Critz y que Frisch, es un águila en la confección de los doble plays y una espada empujando carreras con sus batazos. Si usted examina los records del año pasado verá que Tony fué el tercer empujador de carreras de la Liga Americana, el tercer robador de bases, el lider de las segundas bases y el tercer jonronero de la Liga. Eso es suficiente para colocarlo al mismo nivel de Hornsby y Frisch, que según los peritos, son los mejores guardianes de la cámara intermedia que hay en el base ball.

Joey Sewell, del Cleveland Indians, podrá batear más consistente que Mark Koenig, pero el torpedero Yankee es mucho más útil que él en el field y batea con mucha oportunidad. El año pasado Koenig fué uno de los mejores torpederos de las Mayores. Este año marchaba a la cabeza de ellos cuando una lesión lo llevó fuera del line up hace semanas.

Joe Dugan están jugando como el Dugan de 1923, y eso quiere decir, hablando en plata, que actualmente es el "as" de los antesalistas de la Liga Americana.

Y, ¿qué piensan ustedes del outfield? ¿Acaso existe en el base ball un trío más potente que el integrado por Meusel, Combs y Babe Ruth? Yo creo sinceramente que no. El Filadelfia tiene un trío excelente. Simmons, Cobb y Speaker son tres buenos jugadores. Pero, Cobb y Speaker están muy débiles al campo y últimamente han decaido mucho al bat. Yo dudo de que pasen del 5 de agosto jugando regularmente.

Heilmann, Pothergill y Rice forman un trío estupendo para los Tigres de Detroit, pero no pueden compararse con los Yankees porque son mucho más lentos y no fildean lo que Meusel, Combs y Ruth. El Washington tiene otro trío notable en Goslin, Barnes y Sam Rice, pero ninguno de ellos puede tutearse con el trío de Huggins. Goslin ha decaído un poco en el fielding y según he leído últimamente, la enfermedad que padeció hace poco lo ha dejado completamente "manco". Barnes es un muchacho nuevo, que lo mismo puede caer que levantarse, y Rice, el viejo Sam, ha perdido mucho de su antigua velocidad y de su puntería en el hitting.

No hay, lectores, un trío mejor que el de los Yankees, a pesar de que muchos se empeñen en asegurar lo contrario.

El pitching staff es tan bueno como el mejor de las Mayores. Yo creí durante el invierno que Huggins pasaría las de Caín para buscar un buen sustituto a Duth Ruether y a Urban Shocker. Los mismos cronistas americanos dudaron de su éxito y aseguraron que Pipgras, Moore y Thomas serían incapaces de sostener el peso del team. Pero la realidad ha sido otra. Ahora Pipgras es el pitcher más seguro de la novena y hay players como Goslin que lo consideran el mejor lanzador del circuito.

Moore y Thomas no han podido pitchear por sufrir distintas lesiones, pero en su lugar han figurado Henry Johnson y Al Shealy, y ambos han llenado muy bien su cometido, resultando ganadores consistentes.

Y no es que los Yankees los hayan ayudados anotándoles gran número de carreras. Shealy ha pitcheado muy buenos desafíos y Johnson ha ganado últimamente dos duelos de pitchers, uno contra Groves y otro con Morris, en los que ha tenido que demostrar su calidad.

Y como si esto fuera poco, Miller tiene en las reservas a Stanley Coveleskie que con buen descanso puede pitchear siete innings excelentes, a Urban Shocker, que ha vuelto a la novena después de fracasar en el negocio de Radio, y Waite Hoyt, que después de una débil arrancada se ha compuesto y está pitcheando con la misma soltura del año pasado.

El team de los Yankees, lectores, es mucho más serio de lo que creen los fanáticos, y la realidad es que no tienen contrarios en su liga. Connie Mack posee un conjunto excelente. Los Indios de Clevaland tienen muy buenos pitchers. Bill Carrigan está haciendo prodigios con los Red Sox, pero ninguno de ellos es capaz de contener a la tribu de Huggins, que cada vez aumenta más su ventaja, amenazando conquistar el pennant con mayor ventaja que en 1927.

GALIANA.

TRAS UN ENORME PELOTEO ITUARTE Y GUILLERMO DEJAN EN VEINTIOCHO A LA PAREJA EGUILUZ Y GUTIERREZ

EL FENOMENAL ANUNCIADO ENTRE VASCOS Y CRIOLLOS LLEVO LAS MULTITUDES A CONCORDIA

Después de un buen empate en quince, Hernández y Casaliz dejaron en 20 a Aguiar y Llano. Casi de calle se llevaron el segundo Colín y Ansola. Olazábal y Ugalde quedaron en 21. La primera quiniela, Lucio, y la segunda don José el de la Grifa

HOY LA FUNCION ORDINARIA DE LOS JUEVES EN EL JAI-ALAI

Como el tercer partido anunciado tenía rabia en todos los tableros fenomenales, porque se anunció para pelotearlo a las dos parejas de ases de la serie más seria del Cuadro, sobre la bullente esquina de Concordia, Sucursal de Mazorra llovieron las multitudes y poquito faltó para que hubiera moquetes, primero para conseguir la boleta de entrada y después para entrar, porque el conglomerado que se aglomeró en las puertas era de los hinchados si que también impenetrables; la belleza de la mujer sonreís a los esplendores de la brillante función del miércoles elegante.

Es colocado cada cual en el lugar que le corresponde por antigüedad a cada uno de los dementes, entramos en materia emocional con los papazos del prólogo, de veinticinco tantos, que disputaban los blancos, Aguiar y Llano, contra los azules, Hernández y Cazaliz, un tercero que tiene su noche que se pone de primísimo cartelo. Y en dos rachas buenas, la primera blanca y la segunda azul, un gran empate en la niña bonita que tiene el mal de amores. Ovación. Y luego los dos azules que venían por detrás hasta el empate acabaron con la quinta y con los mangos, ganando el partido y dejando a los contrarios bastante contrariados y en el tanto veinte.

Desencantados con la vuelta anterior, nos metimos en la primera quiniela de la cual sacamos la tette caliente y los juanetes congelados, porque se la llevé sin avisar a sus parroquianos Lucio, iniciándose el peloteo del segundo, de treinta tantos, entre los blancos Olazabal y Ugalde y los azules, Colín y Ansola. Se pelotean en la salida ocho tantos majestuosos que culminan en un rudo empate en el ocho. Palmas tibias. Y no van más palmas. Porque Colín se fué de revolución y jugando horrores, y Ansola, que se quedó sólo jugando de manera gallarda, y dándole los dos así, pues se quitaron a Olazabal, sin decirle ni ola que tal, y ametrallaron a Ugalde, al que le pusieron manco de su enorme brazo derecho; por todo lo cual y tal dos dos blancos se quedaron en el tanto 21. Y van bien, porque lo de los azules era para echar a correr y volver allé por Octubre.

Se lleva la segunda quiniela; Gutiérrez y ya estaba aquello; el café, que dicen los dementes cuando se acerca el gran fenomenal, que salieron a pelotearlo entre aplausos los blancos. El ciudadano Emilio y don José el de La Grifa, contra los azules, Ituarte y Guillermón. Y resultó vibrante, emocionante, muy fenomenal. Dos tantos enormes para empatar en una. Ovación. Enorme y formidable ataque azul, en el que los dos juegan un horror, dominando y descomponiendo a los dos blancos anotándose dieciseis, cuando los blancos estaban en diez. Aquello parecía vencido; mas como el que tiene la onza es el que la cambia, Eguiluz y Gutiérrez alzando imperativamente la cresta y apelando a todo su juego y a toda su inmensa destreza, suben, suben, juegan horrores y lo inesperado llegó; el empate en veintidos, donde Eguiluz hizo un portento de portento. Se hizo la pelea más sangrienta; las dos parejas esforzadas y altivas, enormes, brutales, pasan iguales por veintitres, veinticuatro y veinticinco. Los aplausos son clamores. Y los blancos pasaron a veintiocho. Gran expectación. Los azules empatan en veintiocho. Demencia general. Todos deliramos y lo ganaron los azules.

Los blancos quedan en 28. Todo fué enorme.

Hoy a la misma hora.

F. R.

FRONTON JAI ALAI

RESUMEN DE LA FUNCION DE ANOCHE

Primer partido a 25 tantos: Hernández y Cazalis III, azules. Pagó la Mutua a $3.20. Los blancos, que eran Aguiar y Llano, quedaron en 20 tantos.

Primera quiniela: Lucio. Pagó la Mútua a $5.40.

Segundo partido a 30 tantos: Colín y Ansola, azules. Pagó la Mútua a $3.20. Los blancos, Olazábal y Ugalde, quedaron en 21 tantos.

Segunda quiniela: Gutiérrez. Pagó la Mútua a $5.40.

Tercer partido a 30 tantos: Ituarte y Guillermo, azules. Pagó la Mútua a $4.20. Los blancos Eguiluz y Gutiérrez, quedaron en 28 tantos.

PROGRAMA OFICIAL PARA LA FUNCION DE HOY JUEVES 7, A LAS OCHO Y CUARTO P. M.

Primer partido a 25 tantos: Urizar y Abando, blancos. Ochoa y Cazalis III, azules. A sacar blancos del 9 1|2 y azules del 9.

Primera quiniela a 6 tantos: Millán; Ansola; Aristondo; Arnedillo Menor; Larrinaga; Machín.

Segundo partido a 30 tantos: Millán y Larrinaga, blancos. Arnedillo Menor y Machín, azules. A sacar ambos del 9 1|2.

Segunda quiniela a 6 tantos: Ugartechea, Juaristi, Colín, Guillermo, Hernandorena, Berrondo.

Tercer partido a 30 tantos: Juaristi y Berrondo, blancos. Hernadorena y Ugartechea, azules. A sacar blancos del 9 1|2 y azules del 10.

Tennis Internacional

17 naciones estarán representadas en el torneo que se jugará en La Haya

LA HAYA, junio 6. (UP).—Diez y siete naciones han enviado representantes al campeonato internacional de lawn tennis que comienza mañana en esta capital.

Francis T. Hunter jugará contra Marin Keye, de Holanda, en el prime rround. Tomarán parte en este campeonato varios tennistas estrellas de Francia, Inglaterra y Alemania.

LOS CINCO PRIMEROS BATEADORES DE LAS GRANDES LIGAS

LIGA NACIONAL

	J.	V.	C.	H.	Ave.
Hornsby Boston.	41	146	36	61	.418
Grantham Pitt .	38	137	26	54	.394
Picinich Cinci . .	33	107	11	42	.393
Douthit S. Luis .	47	206	41	77	.372
Bottomley S. Luis	46	181	43	67	.370

Lider hoy hace un año: Harris, Piratas, con .432.

LIGA AMERICANA

	J.	V.	C.	H.	Ave.
Kress San Luis .	42	149	29	55	.369
Fothergill Det. .	38	124	17	45	.363
Gehrig N. York .	45	167	42	59	.353
Dugan N. York .	40	151	21	53	.351
Barnes (Wash. . .	33	116	12	40	.345

Lider hoy hace un año: Gehrig, New York, con .411.

SUMMER CASINO JAI-ALAI

LA FUNCION DE MODA PELOTEADA AYER TARDE RESULTO BRILLANTE

En un rudo primero Severino y Antonio dejan en 23 a Basilio y Buendía. Dos bonitas decenas del segundo que ganaron Urizar y Anibal. Iturrino y Segundo ganaron un enorme fenomenal; pero Hernando y Basauri llegaron a 28

MAÑANA, VIERNES, POR LA NOCHE, BRILLANTE FUNCION EN EL SUMMER CASINO JAI

Y encantados de la vida de la emoción que florece en los vibrantes partidos, quinielas y demás grandes peloteos concurrimos ayer al palacio encantador del Summer Casino donde como la fiesta era de miércoles de moda los debates resultarían de primera fenomenal, ya que los chicos, como les dije a sus señorías fanáticas hace algunos dias que doblan el lomo con mayor galardía y gentileza, cosa naturaca en los grandes artistas de cesta, blusa y alpargate de tennis. Y a las tres pasadas por el meridiano, hora de iniciación ya estaban allí todos los fanáticos que no pueden vivir sin este aguacate del sobresalto en el que vivimos todos los días y las noches de diecinueve años. Luego si nos dicen que nos pusimos ancianos viendo la pelota, de lo cual no sabemos si una parola, puede que nos incomodemos.

Salieron a pelotear los veinticinco tantos del primero de la tarde, de oro y azul mágico, los blancos, Severino y Pepe Antonio, contra los azules, Severino y Buendía, que como era tarde de moda nos pusieron locos peloteando un prólogo de los que tienen a uno en la posición de las grullas desde que comienza hasta que muere. Pues lo empataron muchas veces, dándose la última en el alarmante veintidós. Por fin lo ganaron los blancos y los azules se quedaron en los veintitres y con las ganas de ingresarse en el veinticinco. Tomamos resuello.

Y pasamos a la primera quiniela; la sencilla se la llevó; Guillermo, que pagó $5.00 y la combinada Guillermo con Basauri, que pagaron con 56,00 pesos; y en aplaudiendo en pagazo entramos en la disputa del segundo, de treinta tantos, que disputaban los blancos; Urizar y Anibal, contra los azules, Rafael y Modesto. Pelotearon las dos primeras decenas con ecuanimidad, rudeza y maestría; las decoraron con arrogantes empates; aplaudimos el último en diecinueve; y en la ltima decena con una tanda de las que aplastan se metieron en los treinta los dos blancos. Los dos azules se habían ponchado en los veintidos. Ovación a los aplastadores.

Segunda quiniela: la sencilla se la lleva; Rafael; que paga con $3.00 y la de combinación Rafael con Segundo; que pagan con 32,00. Pagó que también se aplaude. Y en cobrando al tercero y fenomenal de la gran tarde de moda; de treinta tantos, de blanco, Hernando y Basauri, contra los azules, Iturrino y Segundo. Y como estos chicos son fenomenos pa tá pasaos; pues nos soltaron otro partido de los que encienden el cabello; pues pelotearon sus tres decenas de manera valiente, arrestada y bizarra; grandes rachas; grandes empates; alma y enjundia. Y si lo ganaron los dos azules los dos blancos quedaron en los altivos veintiochoé por lo cual ovacionamos a las dos parejas; pues hicieron un partido de los de papaupa.

—Chocad, chiquillos.

Hoy jueves, nada de aguacate pelotero en el Summer Casino; el viernes la gran función, por la noche.

D. F.

SUMMER CASINO

(JAI ALAI)

Programa Oficial para la función 28 del viernes 8 de junio a las 8 y 30 p. m.

Primer Partido a 25 tantos:

Urizar y Modesto Blancos del 14 y medio; contra Rafael y Anibal azules del 14 y medio.

Primera Quniela: sencilla y de combinación:

Blancoá Basilio; Paco menor; Severino; José Antonio y Buendía menor.

Segundo Partido a 30 tantos:

Iturrino y Basauri blancos, del 14 y medio; contra Pascau y Trecet, azules del 14 y medio.

Segunda Quniela sencilla y de combinación:

Urizar, Basauri, Rafael, Hugues, Iturrino y Trecet.

Tercer Partido: a 30 tantos.

Piston y Segundo Blancos del 13. contra Hernando y Hugues Azules del 14 y medio.

El Programa del Sábado en la Arena Colon es a Base de Tres Star Bouts y Dos Buenos Matches Preliminares

Con esta función de puños se despide Luis Felipe (Pincho) Gutiérrez de los fanáticos habaneros, pues embarcará con todo su establo a Nueva York, donde le aguardan los "mantecosos"

Si las peleas estelares no tuviesen la atracción enorme que tienen, el semifinal sería sin disputa de ninguna clase, la pelea imánica de la noche sabatina. Pero como ya hemos anunciado anteriormente, los tres Star Bouts que constituyen la parte principal del programa, absorben, por decirlo así, la atención toda del fanático habanero. Y sin embargo, hay que detenerse a pensar un sólo instante, en lo que será el encuentro de Enrique Quintana y Ramoncito Gómez, para darnos una idea exacta de la magnitud de este programa.

Enrique Quintana fué, al igual que Ramoncito Gómez, la mayor atracción del boxeo semiprofesional cuando este sentaba sus reales en el Jardín Miramar. Estos muchachos reinaron en el ánimo y las simpatías de los numerosos fanáticos que asistían a sus peleas. Quintanita ha cosechado un sinnúmero de victorias; su estilo y su coraje le captaron las simpatías de una gran legión de admiradores del boxeo. Ramoncito, aunque no ha cosechado tantas victorias como su adversario —bien es verdad que ha peleado con hombres más fuertes—conserva aún su popularidad, haciéndose aclamar por todos los fanáticos cada vez que escala el ring.

Los seis rounds que pelearán estos bravos chiquillos—a menos que sobrevenga un knockout—han de ser los emocionantes de la noche. Este encuentro por sí sólo, vale el precio de la entrada.

Tercer Star Bout.—Como hemos venido anunciando, la principal pelea de la noche estará a cargo de dos estrellas esplendorosas de nuestro cielo boxístico: Kid Chocolate y Pablito Blanco. Ambos se están preparando de manera eficientísima, a fin de probar ante sus numerosos admiradores, que la confianza depositada en ellos no ha sido menguada; pues ellos han probado hasta la saciedad que podrán existir boxers tan valientes y decididos como ellos, pero más no. Los diez episodios de que consta este match, serán diez períodos de emoción intensa.

Segundo Star Bout.—A cargo de Black Bill, nuestro inmenso Campeón Fly Weight, y el ex-soldado Angel Díaz, ex-campeón fetherweight, estará la segunda pelea estelar de la noche. Como se ve, es la única vez en la historia del pugilismo que un peleador de la división mínima se enfrenta con uno de la división feather. Pero esta excepción la constituye nuestra Comisión, vista la imposibilidad de encontrarle un adversario digno a nuestro Bombón de Chocolate. Díaz, deseoso de reconquistar sus laureles marchitos, va a esta pelea decidido a vencer. Pero Bill dice que a pesar de las 14 libras de handicap que concede, él será el vencedor...

Primer Star Bout.—La primera de las peleas estelares, que como la segunda, consta de ocho movidos y emocionantes rounds, estará a cargo de Giberto Castillo, el valiente oriental, vencedor de Blas Rodríguez y Kiki Torres, contra José Antonio Argüelles. Este bout ha de caracterizarse por el estilo fiero que le es común a los peleadores; tanto Argüelles como Castillito están en la mejor forma de su vida y una derrota significaría para ellos el derrumbe de todas sus ilusiones.

El semifinal.—Sobre esta pelea no tendremos que insistir; al comienzo de esta crónica hablamos de ella.

Primer preliminar.—Johnny Crúz, el más elegante de nuestros pugilistas todos, se batirá en la primer pelea de la noche, contra José María Calvo. Este encuentro, el primero de su clase en Cuba, está concertando a base de "todo para el ganador". Lo que equivale a decir, que ambos chiquillos es fajarán de lo lindo de campana a campana a fin de determinar quien es el que cobra.

Con el tipo mínimo de uno veinte las gradas; dos cuarenta las preferencias y tres sesenta las sillas del ring, completa Luis Felipe Gutiérrez su monumental programa, con el que se despide del público habanero.

SAFE OR OUT

Es una cosa cierta, que los clubs fuertes de la Liga Nacional están en el Oeste y los de la América en el Este. Si se mantienen así hasta el final de la season, la serie mundial resultará un choque inter-seccional en que el seguramente volverán a ganar los representantes del "East".

Un crítico dijo el otro día que el mal de los Piratas consistía en que sus pitchers no habían demostrado más control que el tirar sus bolas hacia los bates enemigos. Otro, encontrando ese juicio un poco obscuro, afirmó que los Piratas perdían con tanta frecuencia por que no tenía chance de batearle a sus propios pitchers.

Y, todavía hubo otro, que afirmó que los Yankees los golpearon tan duro en la serie mundial que ellos no había podido levantarse.

Los buenos bateadores de la Liga Americana están bateando poco más o menos lo que ellos acostumbran, pero en la Liga Nacional hay muchos que están por debajo de su propia marca.

Bob O'Farrell, por ejemplo, está bateando menos de 200, que es el average regular de los pitchers. En cambio, George Grantham está siguiendo a Honrsby, lo cual significa que está un poco desbocado.

Los pitchers de la Liga Americana están dispuestos a pagar la cantidad que les pidan a la persona que descubra la debilidad del infielder Ralph Kress, del St. Luis Browns, que está entre los primeros bateadores de la Liga desde que se inauguró la temporada.

Herb Pennock es capaz de regalar su participación de la serie mundial.

Jack Hendricks dijo el otro día que por nada del mundo cambiaría a Hughey Critz por Honrsby. Quizás tenga sus razones, pero lo más probable es que si intentara cambiarlo, el Boston le contestaría:

Vete a... Karachi!

Earl Combs, el mejor center fielder de las Grandes Ligas, que inició la temporada con un slump terrible al bat, está ya en la marca de trescientos, dispuesto a seguir haciendo daño con sus bates de Kentucky. Earl es uno de los mejores bateadores de los Yankees y el año pasado fué el lider de tribeyes de la Liga.

Charlmers Cissell, short stop del Chicago, que dijo una vez que los pitchers de la Liga Americana eran más fáciles de batear que los de la Costa del Pacífico, está sosteniendo un average de 268. Es que los lanzadores del joven circuito le están dando una lección muy provechosa.

Al John, outfielder de los New York Gigantes, ha sido cedido por McGrawal Filadelfia Phillies.

El único recuerdo que dejó en el team fué, un home run que bateó contra Jumbo Elliot, del Brooklyn, que decidió un game a favor de los Giants con score de 2x1.

Ustedes pueden creer esto o no, pero...

Los Phillies han ganado muchos pennants en la Liga Nacional y una vez ganaron 14 juegos consecutivos.

El 23 de Abril del año pasado el outfielder Earl Smith, que en otro tiempo perteneció a los Yankees, fué declarado out en home por un umpire de la Liga del Pacífico, y después de limpiarse la ropa, dijo: "Es verdad, me sacaron fácilmente".

Babe Ruth rechazó recientemente una oferta de diez mil pesos de una casa comercial que le pedían su firma para garantizar un producto.

El Juez Landis devolvió el año pasado 30,000 pesos de su sueldo, asegurando que su trabajo no valía tanta paga.

Allan Sothoron, que según Babe Ruth nunca aprendió a fildear las planchas, ha sido contratado por Rogers Honrsby para que actúe de coach a lo slanzadores del Boston Braves.

El St. Luis Nacional tiene el team mejor balanceado de la Liga Naional. Tienen buen pitching y excelente fielding. Los Piratas son los más fuertes en el ataque, pero su pitching staff es más suave que el puré de papa. Los Giants también están fuertes en el ataque, pero sólo tienen un piteehr: Larry Benton.

Cubs, Dodgers y Reds tienen el mejor pitching, pero, será esó suficiente para drales la victoria? De todos modos, estos clubs tienen un trabajo grande. Se pasan el año fajándose en su circuito para hacer después el papel de señorita en los matches de la serie mundial.

Es que ahí tienen que vérselas con los Mulos de Manhattan.

SPORTFOLIO

¿Cuál es superior entre estos dos pitchers, Luque o Kremer? ¿Quién tiene mejor trío de outfielders, los Piratas o el Cincinnati?

¿Quién es mejor, Paul Waner o R. Walker? ¿Cree usted que Urban Shocker gane más de 15 juegos este año? ¿Quién es el mejor pitcher derecho de la Liga Americana?

¿Al Simmons, outfielder de los Atléticos, juega con su verdadero nombre? ¿Cómo adquirieron los Piratas los servicios del catcher Gooch?

¿Qué crews ganaron las regatas varsity, freshman y juuior celebradas el año pasado entre los equipos de Harvard y Yale?

¿A qué nación pertenece Gene Tunney? ¿Cómo se determina el batting y el fielding de un pelotero?

¿Babe Herman, outfielder del Brooklyn, perteneció alguna vez al Boston Braves o a los Red Sox?

¿Cuándo comenzó la temporada de carreras en la pista de Acueduct? ¿Para qué teams jugó Babe Ruth antes de vestir el uniforme de los Yankees? ¿Qué posiciones jugaba?

Joe Dyer, de Jersey City, pelea como amateur o como profesional? ¿Qué opina usted del caso de Silvio O'Farril? ¿Cree usted que sea profesional?

¿Por quién está jugando el club Montreal en la Liga Internacional?

RESPUESTAS A LAS PREGUNTAS DE AYER

Paul Waner tiene 25 años. Hornsby pasó ya los 21. Honrsby es más largo y oportuno que el pequeño Paul. Los Reds de Cincinnati están al frente de los clubs en el fielding.

Reese y Lary, los dos infielders comprados por los Yankees al club Oakland en 125,000 pesos, tienen que reportar en la primavera de 1929.

Sysonby ganó 14 carreras en 15 salidas, quedando tercero en la otra. Ty Cobb no ha igualado todavía el record de Billy Halminton para bases robadas en su carrera basebolera. Ty tiene solamente 887 robos y Hamilton robó 937.

La división light weigh ha conocido los sigpientes campeones: McAuliffe, Lavigne, Erne, Gans, Nelson, Wolgast, Ritchie, Welsh, Leonard, Goodrich, Rocky Kansas y Sammy Mandell.

Si un player pifia un fly, pero recobra la bola a tiempo para forzar a un corredor en una base, no debe acreditársele un error, debiéndose considerar la pugada un "forced out".

Los pitchers que propinaron más de tres "shutouts" en 1927 fueron: Haines (6); Root, Lucas y Lisenbee, (4); Kremer, Hoyt, Thomas, Quinn, Whitehill, Ruther, Crodwer, Van Gilder y Blankenship, (3).

La distancia que hay entre Dope y el Cabo Gris, en el Canal de la Mancha, es la ruta seguida corrientemente por los nadadores para realizar el cruce, es de 20 millas.

Ed. Delahanty murió en Niágara River, el 2 de julio de 1903. "Candy" Cummings, pitcher del Brooklyn, está considerado como el primer lanzador que tiró una curva en baseball.

El record intercolegial para la media milla es 1 minuto, 55 segundos, estando en poder de James Meredith, que lo impuso en 1912.

LEA MAÑANA: SPORTFOLIO.

Hoy en Almendares

Jugarán a las cuatro de la tarde los clubs Gener y Gloria Cubana

Hoy jueves, a las cuatro de la tarde, jugarán en los terrenos de Almendares Park, y en opción al Campeonato Inter-Fábricas, los clubs Gener y Gloria Cubana.

Los muchachos que dirige Bauzá han perdido sus dos últimos encuentros, pero Hilario espera triunfar esta tarde aunque le pongan al pitcher Gálvez, que es de lo mejorcito que hemos visto en esa contienda.

Los juegos del domingo, son los siguientes:

—En Almendares Park, Miguel Lloret y Gener.

—En San Antonio de los Baños, Candado y Susini.

—En Santiago de las Vegas, Gloria Cubana y La Radiante.

—En Güines, Valentino y Pierrot.

LA PANTERA DE CAMAJUANI RETA A GREGORIO RICO

Habana, 5 de junio de 1928.

Señor Cronista de Sports del periódico DIARIO DE LA MARINA.

Señor:

Ruego a usted se sirva dar publicidad para conocimiento de aquellas personas a quien pudiera interesar, que en esta Comisión se ha recibido una carta del señor Clemente Sánchez, Pantera de Camajuaní, que se encuentra en la ciudad de Buenos Aires, República Argentina, por la que reta al campeón heavy weight, señor Gregorio Rico. En esta oficina se ofrecerán antecedentes necesarios a las personas que lo solicitaran, con referencía a la aludida carta.

De usted atentamente, con la mayor consideración,

Gumersindo G. Piña,
Secretario.

Jugarán Hoy Italia y Uruguay

AMSTERDAM, Junio 6. UP.—Hoy se celebrará el segundo y último match de la semifinal del torneo olímpico de futbol entre los equipos representativos de Italia y Uruguay. Ambos equipos alinearán sus mejores jugadores, razón por la cual se espera den un match interesante.

La mayoría de los expertos esperan el triunfo de los orientales por un margen de más de dos goals.

LOS JONRONEROS

Cuatro jonrones se dieron ayer. A continuación damos los nombres así como también el de los leaders en este departamento:

Williams, Filadelfia	1
Bissonette, Robins	1
Lindstrom, Gigantes	1
Brannon, Browns	1

LIDERS

Ruth, Yankee	19
Gehrig Yankee	11
Bissonette, Robins	10
Bottomley, Cardenales . . .	9
Hauser, Atléticos	9
L. Wilson, Cubs	9
Liga Nacional	177
Liga Americana	162
Total	339

GARMENDIA Y MADRIGAL NO PUDIERON CON LA PAREJA DE ROMERO Y RUIZ

Anteo y Vicente vencieron en un juego de vivos, a Marcelino y Garcinarena

El primer partido celebrado en la tarde de ayer del Campeonato de pelota a mano en la cancha de Juventud Asturiana, estuvo a cargo de Garmendia y Madrigal contra Romero y Ruiz.

Desde los primeros tantos se vió ligero dominio de la segunda pareja que llevó la iniciativa hasta el final, dejando a sus contrarios en 25 tantos.

"Musculito" fué el héroe del partido; jugó horrores y anuló completamente la labor de sus contrarios. Romero poco pudo hacer y Garmendia, aunque estuvo muy trabajador no pudo evitar esta primera derrota.

Madrigal estuvo algo nervioso.

El segundo partido lo jugaron Anteo y Vicente contra Marcelino y Garciarena. Cuando todos creíamos que el partido se inclinaba por el zurdo tira techos, arremete el otro zurdo boleista y no sólo empatan sino que ganan el partido, cuando sus contrarios tenían 24 tantos; los ganadores Anteo y Vicente jugaron bien, pero Garciarena después de un gran esfuerzo se le escapó la victoria de las manos, porque el bueno de Marcelino sacó una corta en el momento oportuno que le desmoralizó por completo y su compañero se hallaba casi agotado. Examinados los rivales notamos que no hubo juego de zaguero a zaguero y de delantero a delantero, que es donde estaba la verdadera rivalidad, sino que Garciarena la tomó con Anteo que lo tuvo de cabeza y Vicente hizo lo propio con el pobre Marcelino.

Me ruegan varios jugadores que por este medio dé las gracias al señor Jesús Martínez, por sus múltiples atenciones hacia ellos, demostrando así su espíritu deportivo y cariño a los "Toros". — Pachencho Menor.

LA FEDERACION OCCIDENTAL

Anoche se reunió el Comité Directivo de la Federación Occidental de Foot Ball Association de Cuba y entre los diversos asuntos que trató figuran los de:

Separar del organismo al Santander, por falta de pago.

Y convocar al Concurso de la Copa Omega, correspondiente al año de 1928.

LA FIESTA DEL SABADO EN EL OLIMPIA SPORTING CLUB

Otro kiosko más que habrá en la gran Verbena Primaveral que ofrecerán el sábado en el Olimpia los clubs Baleares, Centro Gallego e Hispano, será el de los helados.

Una bellísima gruta.

Semejando un pasaje primoroso, aparecerá en la gran Verbena del Olimpia el kiosko donde se expenderán los helados.

Bajo un frondoso follaje las lindas "jeunnes fillies" ofrecerán helados de todas clases, ricos barquillos, tortonis sorbetes.

Una iluminación roja completará el encantador ambiente de esta gruta que será admirada justamente.

Las señoritas lucirán trajes especiales, sugestivos, caprichosos, que sin duda harán realzar sus encantos.

Por momentos aumenta la animación y el entusiasmo por la Verbena cumbre del año.

Un detalle interesante que facilitará grandemente el acceso a los hermosos predios del Olimpia.

La Compañía de Omnibus de la Habana establecerá líneas directas y la Havana Electric duplicará el servicio esa noche.

La enorme concurrencia que disfrutará este magno festival, tendrá más facilidades aún, que la normal para llegar al Olimpia.

Las entradas al precio de un peso se a—tan.

Las invitaciones solicitadas pasan de cinco mil.

Un verdadero record.

LE HAN NEGADO PERMISO A LLOYD HAHN PARA IR A LA OLIMPIADA POR ANTICIPADO

BOSTON, junio 6, (UP.). — La Comisión Olímpica de la Unión Atlética de Amateurs ha negado a Lloyd Hahn permiso para ir anticipadamente a Amsterdam, aunque el famoso corredor ha dicho que se contenta con terminar aquí su entrenamiento, bajo la dirección del coach Ryder.

Hahn dijo también que espera competir en 800 metros y otros eventos de distancias medianas de la Olimpiada. Ultimamente el corredor ha hecho el cuarto de milla en 51 segundos, tiempo muy bueno.

LIGA INTERSOCIAL

JUEGOS DE BASE BALL ANUNCIADOS PARA EL PROXIMO DOMINGO

Los juegos de baseball para el próximo domingo, que se efectuarán en los terrenos de Víbora Park, son:

Por la mañana, a las nueve y media, Vassallo contra Santos Suárez.

Por la tarde, a la una y media, Marianao contra Maristas y Dependientes contra Seguro Whitner.

Vacan: Teléfonos y San Carlos.

Trabajo Intelectual

La labor intelectual no está confianada a los hombres de pluma. Tanto trabaja intelectualmente un comerciante en el estudio de su mercado y los reclamos de su negocio para sacar de él satisfactorio provecho; tanto trabaja con la inteligencia el agricultor para hacer más fructíferos sus plantíos, el carpintero para producir un mueble fino y elegante, el industrial en cualquier ramo, en fin, como el más laborioso intelectual en la confección del libro o la página en que ha de quedar consagrado su ingenio.

No necesitarán todos, es verdad, la misma dosis de ilustración; pero si le es preciso por igual el mismo ahinco para lograr el propósito en mientes e idéntica fuerza de espíritu para llegar al fin deseado.

Mas para que ese ahinco y esa fuerza de tan vital necesidad, subsistan hasta asegurar el triunfo, son imprescindibles la serenidad de ánimo y el impulso que presta el goce de la salud. Esta última es de primordial importancia, y el medio más eficaz para resguardarla es tomar un poco de Salvitae en un vaso de agua al levantarse o al acostarse, lo cual es de benéficos resultados para todo el organismo. El trabajo se hace más fácil, rinde mucho más, si se disfruta de tan precioso bien.

LIGA NACIONAL DE AMATEURS

CAMPEONATO DE BASE BALL DE 1928

FECHA		HOME CLUB	VISITADOR	TERRENOS
„	10	Ferroviario	Habana Y. Club	Vedado Park
„	10	Vedado Tennis Club	Policía	Vedado Park
„	10	Universidad	Fortuna	Stadium
„	10	Atlético de Cuba	Dep. de Cárdenas	Stadium
„	17	Habana Yacht Club	Atlético de Cuba	Vedado Park
„	17	Fortuna	Policía	Vedado Park
„	17	Universidad	Vedado T. Club	Stadium
„	17	Deportivo de Cárdenas	Ferroviario	Cárdenas
„	24	Universidad	Dep. de Cárdenas	Vedado Park
„	24	Vedado Tennis Club	Ferroviario	Vedado Park
„	24	Policía	Habana Y. Club	Stadium
„	24	Fortuna	Atlético de Cuba	Stadium

ENGORDE≡SEGURO

NO PIERDA TIEMPO PROBANDO

=40 AÑOS DE ÉXITO=

NO CANSE SU ESTÓMAGO COMIENDO DEMASIADO

La PEPTONA se aprovecha (asimila) TODA sin que el Estómago trabaje.

NUTRE directamente al organismo.

NUTRE descansando su Hígado.

VINO PEPTONA BARNET

FERRO FOSFATADO

SABROSO= =AROMÁTICO= =SUPER NUTRIFICADOR

Tres Copitas al dia engordan mucho más que 100 gramos de la mejor carne, porque además de contener todos los principios nutritivos de la Carne fresca, está ya digerida y el cuerpo la asimila sin desperdicio.

RECHACE LAS IMITACIONES. - EXIJA BARNET

Fabricado por: Droguería SARRÁ. La Mayor.

61 EDIFICIOS. 600 EMPLEADOS

SOLICITUDES DE TRABAJO

3 días

10 cts.

Hasta 20 palabras

JOVENES

Lean lo que dice el señor A. G. Granados, de Totolopan, Mon., México; Octubre 24|1908. "Comp. Americano de Yerbas Medicinales, Tacuba, 68, México. Tengo satisfacción en comunicarles que estoy agradecido por la eficacia de su tratamiento CADYM; he sanado sin embargo de que mis negocios requieren que pase la mayor parte del día a caballo y expuesto al sol. CADYM, preparado mexicano para sanar las enfermedades secretas, ha sido usado durante treinta años con el mejor resultado. Se vende en Droguerías y farmacias de Cuba. Pídase folleto al apartado 1105. Habana.

4826 1d-7

Ya llegaron!

ya están aquí los famosos cuellos

SIMPLEX - CAMPEON

PATENTADO

De venta en las siguientes casas: "La Casa Pérez", Neptuno, 79 "Albion", Avenida de Italia y Dragones.- "Saratoga", Prado, 121. "Yacht Club", Neptuno, 26. - "La Nueva Retreta", Monte, 15. "La Casa Montalvo-Corral", Galiano, 105. - "La Modernista", Belascoain, 65. - "Le Paris", Manzana de Gomez.

Es Cómodo - Sencillo - Elegante - Inencogible - Inarrugable - Económico

M.E.C.D. 2016

Hornsby de Leader al Bate en la Nacional

BATTING AVERAGE DE LOS PLAYERS DE LA L. AMERICANA

Goose Goslin, del Washington Senators, es el líder de los bateadores

El batting average de los players de la Liga Americana, según los últimos records oficiales, es el siguiente:

LIGA AMERICANA

Batting individual

	V.	C.	H.	S.	Ave
Foxx, Phila.	45	12	19	0	.422
Orwoll, Phila.	19	6	8	1	.421
Mullen, St. L.	17	2	7	0	.412
Dusst, N. Y.	25	6	10	0	.400
Goslin, Wash.	73	16	29	6	.397
Paschal, N. Y.	13	2	5	0	.385
Kress, St. L.	134	28	51	3	.381
Galloway, Det.	58	11	22	3	.379
Reeves, Wash.	73	9	27	0	.370
Ruth, N. Y.	142	48	52	2	.366
Fonseca, Cleve.	132	21	48	1	.364
Basner, Wash.	112	12	40	2	.357
Mc Cury, Chi	42	7	15	0	.357
Durocher, N. Y.	96	16	32	0	.356
Reynolds, Chi.	37	6	13	1	.351
Miller, Phila.	103	13	36	1	.350
Gehrigh, N. Y.	155	38	54	1	.348
Foth'gill, Det.	112	16	39	2	.348
Robedtson, N. Y	23	4	8	0	.348
Duggan, N. Y.	141	21	50	2	.347
Easterling, Det.	88	14	30	2	.341
Myatt, Cleve.	26	3	9	9	.346
K. Williams. Bos.	130	18	44	0	.238
Lazzeri, N. Y.	128	27	43	6	.336
Beddy, Bast.	27	4	9	0	.333
Manush, St. L.	179	30	59	3	.330
Hale, Phila.	140	21	46	1	.329
Koenig, N. Y.	116	27	28	0	.328
Cocharne, Phil.	101	18	33	2	.327
Meusel, N. Y.	154	24	50	2	.325
Langford, Clev.	151	19	49	1	.325
Metzler, Chi.	123	19	40	5	.325
Rice, Wash.	167	22	53	5	.317
Ruffing, Bos.	32	4	10	0	.313
Berg(Chi.	32	4	10	0	.313
Billings, Det.	16	4	5	0	.313
Combs, N. Y.	170	30	53	1	.312
Rice, Det.	177	28	55	6	.311
Cobb, Phila.	152	19	47	3	.309
Ruel, Wash.	81	5	25	0	.309
Hodapp, Cleve.	172	22	52	1	.302
Blue, St. L.	147	23	44	3	.299
Uhle, Cleve.	37	4	11	0	.297
Bishop, Phil.	132	27	39	1	.295
Jamieson, Clev.	180	30	53	2	.294
Schulte, St. L.	170	23	59	4	.294
Taitt, Bost.	100	11	32	2	.294
Jones, Wash.	17	5	5	0	.294
J. Sewell, Clev.	164	19	48	1	.293
L. Sewell, Clev.	120	16	35	1	.292
Myer, Bost.	131	23	38	5	.290
Speaker, Phil.	150	25	42	3	.287
Mc Manus, Det.	140	21	40	5	.286
Gehring, Det.	172	26	49	5	.285
Sturdy, St. L.	21	2	6	0	.286
Hauser, Phil.	130	36	37	1	.285
Grabowski, N. Y.	60	9	17	0	.283
Summa, Clev.	156	18	44	1	.282
Flagstead, Bas.	142	22	40	2	.282
Heilman, Det.	168	25	47	3	.280
Barrett, Chi.	154	22	43	8	.279
Karra, Chi.	144	12	40	2	.278
Lind, Clev.	173	27	48	1	.277
Shea, Det.	47	4	13	2	.277
Bluege, Wash.	135	21	37	6	.274
Todt, Bost.	124	16	34	0	.274
Crouse, Chi.	67	4	18	1	.269
Cissell(Chi.	164	20	44	4	.268
Crowder, St. L.	15	1	4	0	.267
West, Wash.	117	17	31	2	.265
Van Gilder Det.	19	0	5	0	.263
Mc Neely, St. L.	117	26	46	6	.260
Sweeney, Det.	96	20	25	6	.260
Hayes, Wtsh.	109	14	28	1	.257
Heving, Bos.	39	2	10	0	.256
Judge, Wash.	134	26	24	3	.254
Tavener, Det.	128	16	35	4	.254
Boley, Phil.	130	15	33	3	.254

Pitching Records.

	J.	C.	G.	P.	Ave
Coveleskie, N. Y.	6	2	4	0	1000
Grant, Cleve.	4	2	3	0	1000
Pipgras, N. Y.	10	9	8	1	.889
Pennock, N. Y.	10	9	8	1	.889
Hoyt, N. Y.	9	4	5	1	.833
Shaute, Clev.	10	6	6	2	.750
Quinn, Phila.	8	6	6	2	.750
Walberg, Phila.	9	5	6	2	.750
Shealy, N. Y.	12	1	6	2	.750
Uhle, Cleve.	12	9	8	4	.667
Grove, Phila.	9	5	6	3	.667
Morris, Bost.	10	5	4	2	.667
Johnson, N. Y.	5	1	2	1	.667
Gray, St. L.	13	7	7	4	.636
Carroll, Det.	9	3	5	3	.625
Thomas, Chi.	11	5	6	4	.600
Hadley, Wash.	6	3	3	2	.600
Lyons, Chi.	10	5	4	3	.571
Ogden, St. L.	11	6	5	5	.500
Van Gil'r, Det.	9	2	3	3	.500
Russell, Bos.	8	3	3	3	.500
Zachary, Wash.	7	2	3	3	.500
Rommel, Phila.	7	2	2	2	.500
P[illegible]ing, Bos.	10	7	4	5	.444
Whitechil, Det.	9	3	3	4	.429
Hurlin' Cleve.	10	3	3	4	.429
Blaeh'r, St. L.	11	1	3	4	.429
Miller, Cleve.	8	4	2	3	.400
Jones, Wash.	8	2	2	3	.400
Orwoll, Phila.	9	2	2	3	.400
Faber, Chi.	5	4	2	3	.400
Mac F'den, Bos.	9	2	2	3	.400
Harris, Bost.	8	0	2	3	.400
Billings, Det.	10	2	3	6	.333
Bl'kenship, Chi.	7	2	2	4	.333
Marb'ry, Wash.	11	1	2	4	.333
Holloway, Det.	9	1	1	2	.333
Sorrell, Det.	7	1	1	2	.333
Stoner, Det.	11	1	1	2	.333
Buckeyje, Cleve.	4	0	1	2	.333
Moore, N. Y.	8	0	1	2	.333
Stewart, St. L.	7	1	1	3	.250
Braxton, Wash.	13	1	1	3	.250
Adkins, Chi.	9	3	1	4	.200
Lis'bee, Wash.	8	3	1	5	.167

Otra Victoria del Zulueta Stars

El domingo pasado, por la mañana, tuvo efecto el match de revancha entre los clubs de la "Independent Electric" y los boys del Zulueta Stars, ganando los "zuluetistas" con score de diez por seis, estando ahora empatada la serie entre estos clubs.

Un hit del famoso Canilla, decidió el game en el noveno inning, cuando el score estaba empatado, en este match los muchachos del Zulueta jugaron muy buena pelota, distinguiéndose, Tejero, Alberti, González y el lanzador Quintanita que propinó 12 struck outs y permitió solamente 7 hits.

El score fué:

Zulueta Stars.	030	001	024	—10
Independent.	000	102	210	— 6

El Zulueta Stars reta por este medio a todas las novenas, pudiendo dirigirse los retos a Rodrigo, Chacón y Habana.

Tòpicos Futbolìsticos

A cargo de PETER

La Final del Campeonato de España

(RESEÑA MADE IN CUBA)

Ayer llegaron los primeros periódicos de la península ibérica que traen las reseñas de los dos juegos que en opción al Campeonato Nacional de España, jugaron en Santander los clubs Real Sociedad de San Sebastián y Barcelona, F. C.

Por creerlo nosotros de sumo interés para los aficionados cubanos, vamos a hacer un trabajo condensado de ambas crónicas.

El primer juego, celebrado el domingo, 22 de Mayo fué arbitrado por el popular **Perico Vallana,** quien al hacer sonar su silbato atrajo al centro del **field** a los capitanes Arrillaga y Samitier. Ambos se abrazan después de cruzarse los ramos de flores. Promesa de cordialidad que no es más ni menos que la promesa de amor que se dan la mayoría de los novios. ¡Un cuento!

Y se alinean los equipos:

Barcelona.—Platko, Walter, Más, Guzmán, Castillo, Carulla, Piera, Sastre, Samitier, Arocha, Parera.

Real Sociedad.—Izaguirre, Arrillaga, Zaldúa, Amadeo, Marculeta, Trino, Bienzobas, Mariscal, Cholín, Kikirikí, Yurrita.

Surge el primer corner que lo tira Bienzobas y produce una melee en la cual Castillo, milagrosamente, salva un goal que parecía inminente.

Los dos equipos juegan con desconcierto. La primera actuación de Platko se registra con remate de cabeza de Alcorta.

El juego es alternativo, aunque el futbol que se está jugando es de mala calidad. Viene el dominio realista, pero a pesar de ello Carulla levanta al público de la **gradona,** de sus asientos, con un fantástico chut, a larga distancia, que Izaguirre, con una estupenda estirada desvía a corner cuando ya muchos parciales habían gritado: ¡goal!. Lo mejor hasta ahora del partido.

Walter y Más contienen, perfectamente identificados, los avances de los donastiarras. Empieza a llover y se moja todo el que no tiene paragua o capa. Mala tarde para los catalanes.

Piera sirve un centro, falla Izaguirre y Perera se dispone a rematar la jugada, pero falla también. El extremo derecha, en otra avanzada deja esperando a sus compañeros que esperan el centro y sorprende rematando a goal, pero suena el cuero contra los postes de la **gradona.** Buena oportunidad, la mejor, que han perdido los catalanes, por no servir el balón Piera.

Un saque de esquina Piera lo lanza muy abierto, la recogen los medios donostiarras y avanzan como los cánones mandan hacia el goal contrario: Mariscal pasa a la defensa, Chuta y Platko bloca apuradamente echando a corner. Bienzobas lo tira y lo malogra.

Impónense nuevamente los realistas. Amadeo empuja a sus delanteros, pero no todos responden. La defensa catalana cada vez parece más segura.

Un offside a Parera y los parciales protestan. Error de apreciación. Un centro de Piera, interviene Izaguirre y echa el balón a corner; el mismo extremo hace el saque de esquina, pero no hay rematadores. La escena se repite del otro bando; Yurrita lanza un centro y no hay quien remate. El cronista, que es montañés, acota: ¿Tanto escasean los de tu talla Oscar?

Piera y Samitier combinan una bonita jugada, interviniendo el meta guipuzcoano. No hay novedad.

Marculeta, ayudado por Amadeo y Zaldúa, empujan, pero los delanteros no aciertan a coronar la jugada. Nerviosismo.

Un saque de out. Le tocaba sacar a los catalanes, pero Bienzobas se adelantó y efectuó el saque. Fausto Martín, cuidaba la línea de out levantó su banderita, pero Vallana creyó que era por mal saque, y como no advirtió esta falta no le hizo caso al "poco pelo". Y véase lo que "pachó": Cholín avanzó sólo hacia el goal; Platko se tiró a detener la pelota y el primero, sin intención, le dió fuerte golpe en la cabeza. El guardameta catalán echó sangre como un toro, se le llevó a la enfermería y allí se le dieron seis puntos.

Arocha, se hizo cargo de la puerta abandonada.

Se creyó que los realistas se lanzarían a fondo aprovechándose de este handicap, pero no sucedió así. Antes al contrario, fué Samitier quien en uno de los avances catalanistas metió el pie oportunamente y estuvo a punto de conseguir el goal de la quiniela. Luego hubo otro centro de Piera, que como los anteriores, no encontró quien lo rematara.

Y terminó la primera parte. ("Seis puntos" para el Barcelona y cero para la Real Sociedad.)

Después de un fuego vienen los bomberos, y después de la primera parte, tn futbol, viene la segunda, si es que uno de los equipos no se raja y se retira del campo. (Allá en España, parece que la policía no los obliga a continuar jugando.)

Salen los equipos. Pero Platko no reaparece.

Apenas reiniciado el match, Mariscal, también sin intención, al recoger un balón dió un golpe en la cara a "Pepe" Samitier. Y éste, sangrando, se retira del juego.

Entonces empieza a degenerar el juego. Los catalanes "sacan la estaca" (esta palabra no es nuestra, Ferré-Elías), y el espectáculo se hace antipático y reprobable.

Sale Platko con la cabeza vendada y se le acoge con una gran ovación que a lo mejor el guardameta no puede oir. Luego sale Samitier, también con la cabeza vendada y se repiten los aplausos. (Cualquier espectador que hubiera llegado al Sardinero después de este momento hubiera jurado que los donostiarras estaban jugando contra un team de arabes.)

La ovación anima a todos los contendientes y el juego recobra briosidad. Entre Kiriki y Mariscal obligan a actuar "al del turbante" quien bloca el remate del último.

Piera se interna después de driblar ágilmente a Zaldúa. El cronista compara el pase con otros del mismo estilo que ejecutaba aquel otro jugador al que nadie ha igualado: Paquito Pagaza. Después de internarse Piera, sirvió un centro raso poniéndole el cuero a "Sami" en el pie, y éste no tuvo más que dar un toquecito con limón para que el cuero, suavemente, entrara en la meta cuidada por Izaguirre. ¡Mazorra!

Reacciona la Real Sociedad en medio de la locura que se apoderó de los catalanes. Pero sin violencias: con su juego de precisión y de dominio del esférico.

Samitier tiene oportunidad de tirar dos veces a goal, pero en ambas ocasiones el balón va por alto a kick.

Se registra otro incidente al entrarle tres jugadores donostiarras a Platko cuando éste retenía el balón. Hubo camarilla, pero la Guardia Civil aunque no dió sablazos ni metió a nadie en la jaula, impuso el orden.

Un foul de Castillo a Cholín, cerca del área de los sustos. Defensas y medios cubren la puerta. Marculeta ejecuta el free-kick pero la pelota sale rozando el larguero.

Dos veces más detuvo Valiana el juego para castigar faltas de los catalanes, pero las dos veces a quien perjudicó fué a los realistas. En una de las veces, Yurrita, que no había oido el pito, siguió su loca carrera y depositó el balón en la red.

De pronto, cuando nadie lo esperaba, Samitier hace una agresión descarada a Arrillaga. (Frase de "Rienzi", don Pablo). Arrillaga pretendió contestar la agresión pero se metió por el medio de los dos Izaguirre. Y Platko que creyó que había llegado la hora de la vendetta, salió disparando como un volador de a peso para el lugar de los hechos, se arremolinó el público, intervino nuevamente la Guardia Civil y el árbitro en la higuera. ¡La de Pancho Alday!

En medio de tanta "cordialidad" prosigue el juego.

Un fuerte chut de Marculeta lo contiene con alguna dificultad Platko. Los delanteros realistas, codiciosos, entran al remate y lo que consiguen es quitarle el vendaje al guardameta. Vallana para el juego para que los practicantes pongan nuevamente la venda a Platko.

Y a los 35 minutos se produce el goal del empate:

Zaldúa despeja después de haber driblado a Piera; recoge el balón Kiriki y se lo pasa a Yurrita, éste se lo devuelve a Kiriki quien centra a los pies de Cholín y al ver éste que la defensa van "pa arriba" del muerto, le echa el mandado a Mariscal, quien según lo recibe le da transferencia para la meta de Platko y la bate consiguiendo el goal del empate.

Todo el público, dice Rienzi, incluso los catalanes, aplaudieron la belleza de la jugada. Los más exaltados se tiraron al campo y abrazaron a los autores principales de la jugada. Estos abrazos fueron seguramente más cariñosos que el de Samitier y Arrillaga.

Después se impuso la Real por superioridad indiscutible de técnica.

Luego en la prórroga jugaron mejor futbol que en el resto del partido, mejorando la clase de juego la Real Sociedad que mereció ganar, y si no lo consiguió fué por falta de un rematador.

El Barcelona se desinfló. Allí quedó un trío defensivo (palabra que dice así Fernando Jiménez) y un extremo derecha. Lo demás...

Vallana, después de la prórroga llamó a los dos Capitanes para ver si los ponía de acuerdo para jugar un nuevo período, cosa que era potestativo de ellos, pero Samitier perro viejo, que había visto la cosa mala, cuando vió que era para tratar de eso, dejó a "Perico" con la palabra en la boca y salió disparado.

En el segundo encuentro actuó Pedro Escartín, del Colegio del Centro, acompañado de dos camaradas: Cárcer y Navaz.

Alinearon los clubs en esta forma:

REAL SOCIEDAD.— Izaguirre, Arrillaga, Zaldúa, Amadeo, Marculeta, Trino, Bienzobas, Mariscal, Cholín, Kiriki Yurrita.

BARCELONA.— Llorens, Walter. Más, Guzmán, Carulla, Boch, Piera, Sastre, Samitier, Arocha, Sagibarba.

Escoge campo el Barcelona, sale la Real y en el primer avance despeja Walter.

Por mano de Amadeo se castiga la primera falta. Baja Walter a tirar el free-kick, y lo hace directo a goal, pero el balón se encuentra con la cabeza de Amadeo, rechaza, lo recoge Marculeta y bien secundado por sus compañeros hace un avance que Guzmán se ve apurado para rechazarlo y tiene que echar a corner. Al despejar éste se echa nuevamente a corner, pero nada.

Después de los seis minutos de juego se ve al Barcelona en su mejor forma. Con un maravilloso toque de balón, respondiendo todas sus líneas a una depurada técnica, sin violencias ni arrebatos personales. Luego hubo sus más y sus menos por una supuesta mano de Walter pero de las palabras no pasaron. Escartín no apreció falta.

Reacciona la Real y llega a imponer su juego, pero no consiguen anotar por falta de rematadores a las jugadas. Vamos a parodiar: ¿Como te hubieras puesto Edelmiro?

En uno de los avances barcelonistas, que siempre eran más peligrosos que los de los donostiarras, Piera dribla la defensa, se interna, centra y cuando el Mago del Balón se dispone al remate, suena el pito de Escartín señalando off-side a Samitier.

Bienzobas se hace de la pelota, se la sirve en bandeja a Cholín y éste se le cruza a Kiriki que por bajo remata la jugada y envía el balón a la red. Treinta y un minutos de juego y primer goal de la Real.

Reaccionan nuevamente los catalanes. Un centro de Sagibarba lo remata Samitier de cabeza y el balón pasa rozando el larguero.

Termina la primera parte. En la segunda empezó el Barcelona consiguiendo un corner que no se remató. Luego Llorens recogió un balón que se iba a colar por alto en su portería y fué acosado violentamente por Kiriki, pero Walter, que estaba cerca acometió al delantero y ya tenemos el primer incidente. Intervino el árbitro, pero nada más que por el momento terminó la "bronca".

Piera sigue siendo el mejor. Defensas y medios realistas se agrupan para alejar el peligro de los centros de éste. Y a los 24 minutos, se produce el tanto del empate. Véase cómo: Samitier recibe el balón, pero al verse marcado, hace un pase adelantado, por alto, (para librar a Zaldúa) a Piera; este se interna y con el balón va como un sólo hombre hacia Izaguirre. Este no sabe qué hacer y determina salir, precipitadamente, luego quiere retroceder, resbala, cae al suelo, y entonces Piera aprovecha para anotar el goal de un tiro cruzado. ¡La descuaregingación!

Y después de esta anotación se desnaturalizó el fondo de nobleza que debe presidir estos torneos, "se formó la choricera". Y tomó tal proporción, que Escartín llamó a los capitanes y les amenazó con echar fuera del campo al que solo intentara en lo adelante agredir al contrario.

Y Escartín, que es de los que hace lo que dice, no es como los "refericitos" que nos gastamos por aquí, aplicó en seguida el "teboté" a Guzmán por haberle dado éste un 'swing' a Kiriki. Después Cholín agredió a Carulla y Cholín fué a hacerle compañía a Guzmán.

Y con gran nerviosismo, que perjudicó a los dos equipos, terminó el tiempo reglamentario.

En la prórroga (o reelección como diría un criollo), no se vió nada de particular. Poco futbol, dominio de los donastiarras y pérdidas de oportunidades de anotar.

Escartín hacía sonar su pito más que un policía antaño cuando había fuego. Y hasta tuvo tentado de decretar una nueva expulsión.

Lesionado por Bienzobas, se desploma uno de los más firmes puntales del Barcelona: Walter. Y al advertirlo "Sami", bajó a la defensa, gritó: "Yo no me juego el Campeonato en diez minutos", y con la misma dió orden a sus subalternos de echar balones fuera. Y en esta estrategia estuvieron hasta que se jugaron los siete minutos que faltaban.

El Barcelona, en este segundo juego, mejoró su actuación, su juego fué de una extraordinaria perfección... hasta que se dedicó al hombre.

No obstante, la Real debió haber ganado, pero le faltó decisión en los remates.

¿Los distinguidos? Walter, Más, Carulla, y sobre todo: Piera. Arrillaga, Amadeo, Mariscal, Bienzobas y Marculeta. Este tan bueno como Piera.

Y la actuación del árbitro, muy acertada.

Hemos de hacer presente a nuestros lectores que todos los datos que aquí aparecen en esta reseña están tomados de las crónicas de "Rienzi" y "Sollerius", de "El Cantábrico", periódico de Santander. De nuestra cosecha no hay más que la redacción, que ha sido extractada como dijimos al principio para poder ofrecer ambas reseñas en una sola.

BATTING AVERAGE DE LOS PLAYERS DE LA LIGA NACIONAL

Liga Nacional de los Amatuers

La Liga Nacional de Amateurs nos señala para el próximo domingo los siguientes desafíos de base ball:

En el Stadium. — Bello home de los Caribes, jugarán en el primer turno, a la una y media, Universidad contra Fortuna, siendo los pitchers indicados, Ruisánchez y Ballesté. Después, a segunda hora, Atlético de Cuba y Club Deportivo de Cárdenas, siendo los probables pitchers, Pérez y Arberlo.

En Marqueses Field. — En el parque vedadista el doble header tendrán muchísimo interés, pues en el primer turno jugarán los Pulgarcitos del Ferroviario y el Habana Yacht Club, que discutirán la posesión del sótano, y después, Marqueses y Policía, en discusión por el primer lugar.

En este último match trabajarán Sansirena y Rooamora, ases del pitching staff de ambas novenas.

Almanaque Basebolero

1927 JUNIO 1928

7

HOY HACE UN AÑO QUE...

—Babe Ruth, Gehrig y Pat Collins, del New York Yenkees y Clancy, del Chicago, batearon homeruns en un game celebrado en New York.

—Hodapp, tercera base del Cleveland, bateó un home run en el noveno inning contra el Washington, empujando tres carreras.

—Hal Carlson, pitcher del Filadelfia, es transferido al Chicago por el infielder Cooney y el pitcher Kauffmann.

—Andy High, del Boston, bateó dos jonrones contra el St. Luis, dando un triunfo a su team, 12 por 5.

Hornsby, el managne de los Braves, está a la cabeza de los hitters

Los records oficiales de batting y pitching de los players de la Liga Nacional, según las últimas compilaciones, son los siguientes:

LIGA NACIONAL

Batting indioidual

	V.	C.	H.	S.	Ave
Hornsby, Bast.	134	31	55	2	.410
Sherdel, St. L.	22	4	9	0	.409
Grantham, Pitts.	137	26	55	4	.394
Callaghan, Cin.	71	11	28	2	.394
Harris, Pitt.	23	2	9	0	.391
Grimes, Pitts.	37	5	14	0	.378
Ott, N. York.	116	19	43	0	.371
Douthit, St. L.	192	36	71	2	.370
P. Waner, Pitts.	164	33	60	0	.366
Picinich, Cin.	93	7	34	1	.366
Heatchcote, Chi.	25	5	9	2	.360
Bottomley, St. L.	168	37	60	5	.357
Kelly, Chi.	28	3	10	0	.357
Lindstrom, N. Y.	153	22	53	3	.346
Roettger, St. L.	136	11	47	1	.346
Purdy, Cin.	132	23	45	1	.341
Holm, St. L.	62	14	21	0	.339
Bressler, Bkyn.	129	19	43	0	.333
Walsh, Phila.	15	3	5	0	.333
Brame, Pitts.	6	2	2	0	.333
Edwards, Cin.	6	0	2	0	.333
Doak(Bklyn.	3	1	1	0	.333
O'Doul, N. Y.	61	11	20	1	.328
Herman, Bkyln.	110	13	36	0	.327
L. Waner, Pitts.	179	36	58	2	.324
Steph'son, Chi.	142	17	46	3	.324
Bis'nette, Bkyln.	155	22	50	0	.323
High, St. L.	129	17	41	1	.318
Wright, Pitts.	167	23	53	2	.317
Beck, Chi.	95	20	30	0	.316
Frisch, St. L.	172	34	54	12	.314
Richb'g, Bost.	136	21	42	3	.309
Flowers, Bkyln.	13	4	4	0	.308
Allen, Cin.	134	14	41	1	.306
Hendricw, Bkyln.	112	20	34	1	.304
Kelly, Cin.	119	14	36	1	.303
Grimm, Chi.	143	15	43	3	.301
Wilson, Chi.	133	24	40	1	.301
Brickkell, Pitts.	10	2	3	0	.300
Mann, N. Y.	37	9	11	0	.297
Hogan, N. York	92	15	27	0	.293
Bell, Boston	148	16	43	0	.291
Pipp, Cin.	76	5	22	0	.289
Wilson, Pla. S. L.	132	17	38	7	.288
Welsh, N. Y.	28	9	8	1	.286
Martin, St. L.	7	2	8	0	.286
Cohen, N. Y.	123	17	35	3	.285
Terry, N. Y.	123	21	35	2	.285
Walker, Cin.	170	20	48	4	.282
Statz, Bkyln	85	10	24	2	.282
Sothern, Phila.	97	13	27	4	.276
Smith, Pitts.	54	6	15	0	.278
Jahn, N. Y.	29	7	8	0	.276
T'son, Phila.	161	24	44	3	.273
Taylor, Bos.	132	10	36	1	.273
Whitney, Phila.	128	13	35	2	.273
Roush, N.Y.	140	20	38	1	.271
Harper, N.Y. St. L.	96	17	26	2	.271
Moore, Bos.	156	23	42	6	.269
Brown, Bos.	156	16	42	5	.269
Leach, Phila.	149	22	40	0	.268
Webb, Chi.	97	17	26	0	.268
Criz, Cin.	191	33	51	6	.267
Gonzádez, Chi	95	5	25	1	.263
Reese, N. Y.	61	11	16	0	.262
Butler, Chi.	142	14	37	2	.261
Burrus, Bos.	115	14	39	1	.261
Tartnete, Chi.	69	8	18	1	.261
Partridge, Bkln	27	8	7	1	.259
Bancroft, Bkln.	136	21	35	0	.257
Adams, Pitts.	113	14	29	2	.257
Hurst, Phila.	55	9	14	1	.255
Traynor, Pitts.	128	19	32	3	.250

..9.34G3G.ñt.w(d.).B2d2 dlnoi dl ñ

Pitching Records

	J.	C.	G.	P.	Ave
Blake, Chicago	7	4	5	0	1000
Blark, Bkln.	9	5	6	1	.857
Rhem, St. L.	7	5	5	1	.833
Lucas, Cin.	11	8	8	2	.800
Benton, N. Y.	9	9	7	2	.778
Jones, Chi.	10	5	5	2	.714
Hill, Pitts	9	6	5	2	.714
Mc Weeny, Bkln.	10	5	6	3	.667
Mays, Cin.	8	4	4	2	.667
Fitzs'mons, N. Y.	9	3	4	2	.667
Littleiohn, St. L.	9	1	2	1	.667
Rixey, Cin.	12	4	7	4	.636
Kolp, Cin.	11	2	3	2	.600
Nefh, Chi.	9	3	3	2	.600
Barnes, N. Y.	7	3	3	2	.600
Haines, St. L.	8	6	4	3	.571
Faulkner, N. Y.	11	1	4	3	.571
Alexander, St. L.	9	5	4	3	.571
Root, Chi.	13	5	6	6	.545
Brandt, Bost.	10	5	5	5	.500
Grimes, Pitts.	13	8	5	5	.500
Luque, Cin.	11	8	4	4	.500
Dawson, Pitts.	10	0	3	3	.500
Henry, N. Y.	9	4	3	3	.500
Vance, Bkln.	10	6	4	5	.444
Bush, Chi.	11	4	3	4	.429
Sherdel, St. Ld.	10	6	3	4	.429
Malone, Chi.	12	4	4	6	.400
Reinhart, St. L.	6	2	2	3	.400
Johnson, St. L.	8	1	2	3	.400
Elliot, Bkln.	9	2	2	4	.333
Robertson, Bos.	9	3	2	4	.333
Genewich, Bos.	9	2	2	4	.333
Edwards, Bos.	9	0	1	2	.333
R. Smith, Bos.	8	4	2	5	.286
Petty, Bkln.	8	4	2	5	.286
Ring, Phila.	9	1	2	5	.286
Miljus, Pitts.	10	2	2	5	.286
Kremer, Pitts.	9	3	2	7	.222
Benge, Phila.	8	3	1	5	.197
Wash, Phila.	11	2	1	6	.143
Sweeeeland, Phila.	11	1	1	6	.146
Greenfield, Bos.	3	0	0	3	.000
Miller, Phila.	10	1	0	4	.000
Ferguson, Phila.	3	0	0	4	.00

BABE RUTH DICE:

-EL BASE BALL COMO BATALLA.
-RECOMENDACIONES DE HUGGINS.
-EL CAMBIO DEL JUEGO.
-McGRAW COMO MANAGER.

CAPITULO TERCERO

El juego de baseball es como una batalla. Una novena trata de impedir el avance de sus contrarios, empleando buen pitching y excelente fielding, y la otra trata de arrollar utilizando un buen conglomerado de hits. Lo mismo que una batalla. El ataque trata de acabar con la defensa, y la mejor organización es la que gana.

Si usted es fanático del baseball y lee los periódicos con frecuencia, observará que antes de iniciarse una serie mundial u otra serie de gran importancia los cronistas publican muchos artículos comparando individualmente a los players contendientes. Algunos dicen, por ejemplo, que Lou Gehrig batea más recio que Joe Harris, y que Pie Traynor es mejor que Joe Dugan. Todo eso es muy interesante, pero para los efectos del juego no tiene resultado práctico, y a los players nos dá motivos para sonreír.

Es que en baseball los individuos no cuentan. El trabajo coordinado es la base de los teams y el que tenga mejor ataque y defensa es el que gana. Los jugadores inteligentes saben que para triunfar los nueve hombres del team tienen que trabajar unidos, por que se necesita un perfecto team work para contener al contrario y llevar la ofensiva.

Por eso Miller Huggins es uno de los mejores managers de la época moderna. El no deja que sus peloteros se comparen individualmente con sus contrarios, y constantemente les recuerda que el team lo componen nueve hombres y que el trabajo de todos es lo que dá la victoria.

El año pasado, mientras nos preparábamos para la serie mundial, Miller dió una lección muy provechosa a uno de nuestros mejores jugadores. Fué un día en que estábamos todos sentados en el Club House, después de las prácticas, comentando nuestras probabilidades en la serie. Shawkey y Pennock hablaron sobre la debilidad de los bateadores del Pittsburg. Y entonces entró en la conversación Mark Koenig, que es uno de los players más nerviosos de nuestro team.

—"Yo creo que Wright es una maravilla—, nos dijo. He leído los periódicos, y dicen los cronistas que Gleen es superior a mí; que fildea más que yo y que me lleva muchos puntos al bat. También hablan de la superioridad de Pie sobre Dugan. No sé cómo nos arreglaremos para superarlos en la serie".

Huggins fué el encargado de contestarle:

—"Oye, Mark— le dijo. Ustedes no tienen que preocuparse de los Piratas. En baseball, para ganar lo único que hay que hacer es, anotar bastantes carreras e impedir que sus contrarios las anoten. A mí no me interesa saber si Pie Traynor y Wright son mejores que Dugan y tú. No me importa si Lou y Tony son mejores que Harris y Gratham. Nosotros tenemos nueve hombres para jugar las nueve posiciones. Buenos o malos, ustedes han sido los que han ganado el pennant y no tienen que preocuparse por los contrarios. Lo único que tienen que hacer es, trabajar como lo han hecho hasta ahora. El resto será fácil".

Koenig siguió al pie de la letra las indicaciones de Hug, y ya vieron ustedes como jugó en esa serie la mejor pelota de su carrera.

El team ideal, es aquel que sea fuerte en el ataque y en la defensa. Pero esa clase de teams no existen. Y mi experiencia me dice que los teams que se distinguen por su ofensiva son casi siempre un poco débiles en la defensa, o vice versa. Al manager del team le corresponde observar en qué punto está más fuerte y construír su novena sobre esa base.

El baseball ha cambiado mucho en los últimos diez o quince años. Yo no llevo tanto tiempo en las Mayores como Ty Cobb o Eddie Collins, pero tengo la experiencia suficiente para darme cuenta del cambio. Y no se trata del cambio de un club determinado. Me refiero al cambio que ha experimentado el juego en general.

Cuando yo ingresé en las Mayores, la táctica de los clubs era el juego defensivo. Los pitchers y los fildeadores estaban en alza y tres carreras de ventaja eran suficientes para decidir un game. En aquel entonces Walter Johnson, Rube Marquard y Eddie Plank estaban en su mejor forma y bastaba que sus teams hicieran dos carreras para que tuvieran asegurada la victoria. Estos pitchers sabían trabajar. Eran inteligentes, conocían a todos los bateadores y estaban muy ayudados por las reglas, que permitían el uso de toda clase de materias.

Naturalmente, jugándose en las Mayores un juego defensivo, los amateus seguían la misma táctica y lo mismo hacían los players de los sand lots. Los muchachos de ese entonces soñaban con ser nuevos Mathewsons, Johnsons, Planks y olvidaban completamente el hitting. Los grandes bateadores como Hans Wagner y Nap Lajoie tenían que hacer el papel de segundones al lado de Mathewson, y aún Ty Cobb, a pesar de ser una maravilla, era visto como una cosa secundaria.

La importancia del pitching fué tan grande, que aún en los tiempos modernos, en el que impera el batting libre, oímos decir con mucha frecuencia a los cronistas que "el pitching decidirá la serie mundial". Y es que esos señores no pueden olvidar aquella época en que los lanzadores llevaban todo el peso del game.

John Mc.Graw, manager de los Gigantes, fué uno de los responsables, del cambio que experimentó el baseball hace años. John es uno de los mejores managers que he conocido y siempre supera a sus rivales a la hora de pensar. He tenido algunas peleas con Mac; muchas de ellas con motivo de la rivalidad que existía entre Yankees y Gigantes en las series mundiales de 1921, 1922 y 1923, pero eso no me impide reconocer en él uno de los directores más inteligentes del mundo. Siempre está a la caza de algo nuevo y siempre trata de introducir nuevas jugadas en el sport.

Mc.Graw fué responsable del cambio que sufrió el juego. En aquel entonces todos los managers se limitaban a construír fuertes novenas en la defensa y olvidaban el ataque. John estudió el asunto y llegó a la conclusión de que el baseball necesitaba más acción. Buscó buenos corredores, buenos bateadores y construyó una novena ligerísima, muy hábil en el ataque, que robó el pennant a todos sus contrarios.

Cuando todos los managers se limitaban a emplear el viejo sacrifice con un hombre en primera y sin outs, John empleaba el hit and run o el robo de bases logrando extraordinario éxito. En vez de enviar a los bateadores al home plate con la orden de "espera la bola buena para el sacri", John les decía: "Tírale a la segunda pelota. Necesitamos el hit and run!"

Y los fanáticos quedaron encantados con sus maniobras.

LEA MAÑANA: EL CAPITULO CUARTO

CHRYSLER

Chrysler...en todo y por todo... el coche ideal

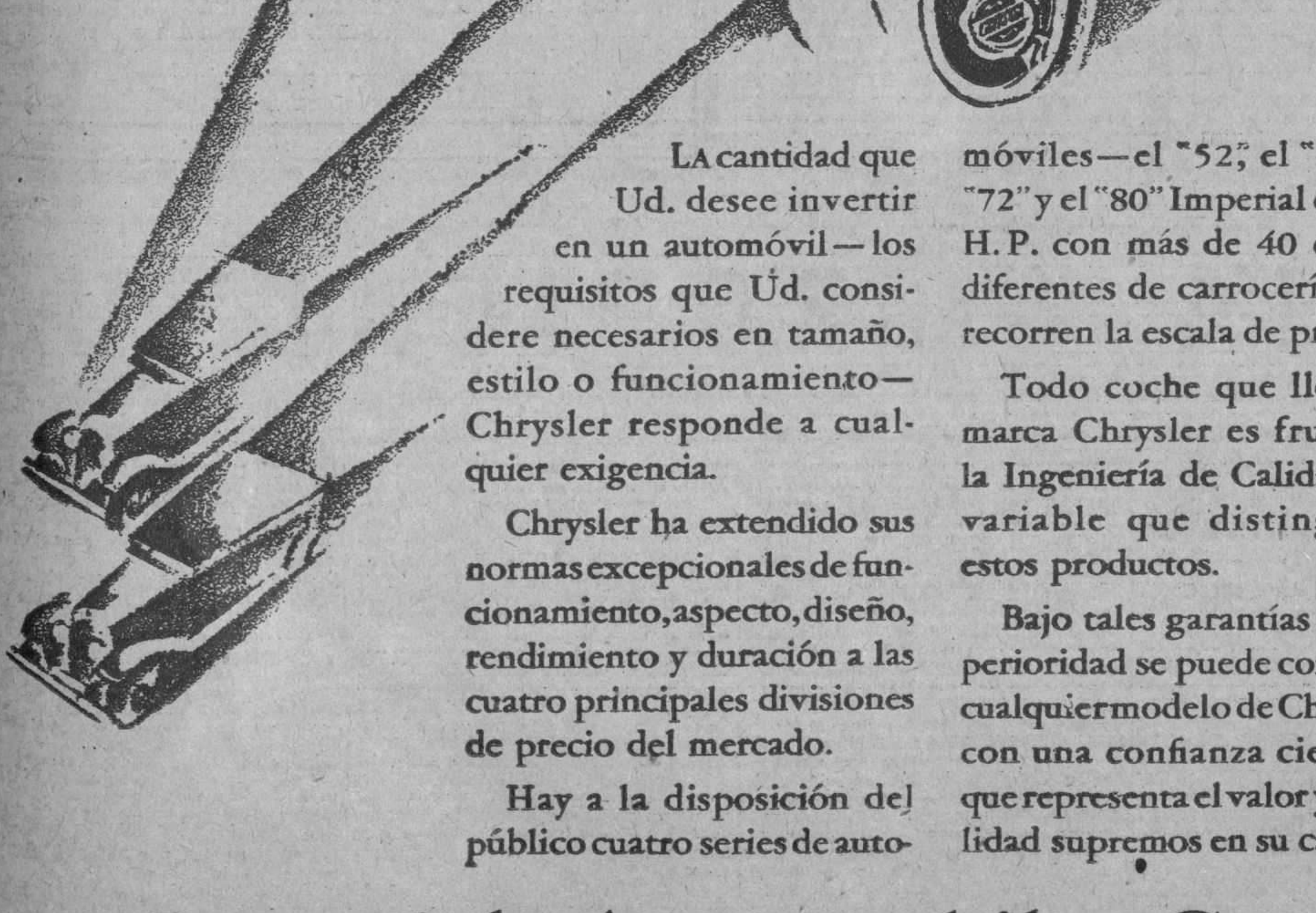

LA cantidad que Ud. desee invertir en un automóvil—los requisitos que Ud. considere necesarios en tamaño, estilo o funcionamiento—Chrysler responde a cualquier exigencia.

Chrysler ha extendido sus normas excepcionales de funcionamiento, aspecto, diseño, rendimiento y duración a las cuatro principales divisiones de precio del mercado.

Hay a la disposición del público cuatro series de automóviles—el "52", el "62", el "72" y el "80" Imperial de 100 H. P. con más de 40 estilos diferentes de carrocería, que recorren la escala de precios.

Todo coche que lleve la marca Chrysler es fruto de la Ingeniería de Calidad Invariable que distingue a estos productos.

Bajo tales garantías de superioridad se puede comprar cualquier modelo de Chrysler con una confianza ciega de que representa el valor y la calidad supremos en su campo.

Imperial Automobile Co.

Ave. de la República 99-B Telf. A-2356

ESPECIFICO DE LEONARDI

NUM 1

CURA

ENFERMEDADES SECRETAS

y FLUJOS recientes o crónicos en un período de 3 a 5 días. Es rápido, seguro y sano.

UN PREVENTIVO INFALIBLE.

GRANDE

INYECCION "G" GRANDE

Cura de 1 a 5 días las enfermedades secretas por antiguas que sean, sin molestia alguna.

ES PREVENTIVA Y CURATIVA

SIEMPRE FUERTE

Los años agotan las energías y el vigor. Con los años decaen las fuerzas, porque la vida las consume, pero si se quieren conservarlas, se puede acierte usted a tomar **Píldoras Vitalinas** que reponen el desgaste físico y verá como en la edad provecta es joven, vigoroso y fuerte

M.E.C.D. 2016

SOCIEDADES ESPAÑOLAS

LOS TITULOS DE CONSTANCIA A LOS CANARIOS

De un hermoso proyecto tratará hoy la Sección de Recreo y Adorno de dicha sociedad

Hoy, jueves, a las ocho y media de la noche se reune la Sección de Recreo y Adorno que preside nuestro estimado compañero Pablo Alvarez de Cañas.

Un hermoso proyecto será conocido por la Junta, que seguramente le impartirá su aprobación. Nosotros lo daremos a conocer tan pronto como sea debidamente sancionado.

También celebrará una reunión de importancia mañana viernes, a igual hora, la Sección de Propaganda, en cuya presidencia figura el señor Antonio Rodríguez Martín.

La orden del día es la siguiente:

1o. Acta anterior; 2o. Asuntos de inmigración; 3o. Representaciones locales; 4o. Gestiones de propaganda; 5o. Nuevos organismos en el interior; 6o. Informes de comisiones; 7o. Comunicaciones varias, y 8o. Asuntos generales.

También celebrará mañana junta ordinaria la Sección de Sanidad, que preside el señor Manuel R. Rodríguez.

LA NUEVA AMBULANCIA

Dentro de breves días será expuesta al público la nueva ambulancia adquirida por la Asociación Canaria.

Los más cálidos elogios hemos oído hacer acerca de la misma, pues se trata de lo más perfecto que se concibe en esta clase de vehículos.

Mañana diremos en qué salón de exhibiciones será expuesta.

ENTREGA DE TITULOS

Los de Constancia a los asociados de la Habana que cumplieron quince años consecutivos como asociados durante 1927, serán entregados el día 15 de los corrientes.

Para ello la Sección de Propaganda organiza importante acto que se celebrará en los salones sociales.

Y que será presidido por el Comité Ejecutivo.

Oportunamente daremos mas detalles acerca del mismo.

D. JUAN R. MEDINA ESPINO

Tristísima impresión ha causado en todos los elementos que integran la colonia canaria el sentido fallecimiento del señor Juan R. Medina Espino, —q. e. p. d.,—ocurrido el martes último en esta capital.

Fué el finado uno de los más valiosos y entusiastas propagandistas que ha tenido la Asociación Canaria, por cuya progreso luchara siempre con ahinco desde los primeros años; a sus esfuerzos se debe la creación de distintos organismos sociales y también a su labor se debe el que muchas distinguidas personas figuren en las listas de la colectividad.

Poseía los honrosos títulos de Socio Fundador, Socio de Constancia y Socio de Mérito.

Por todos fué siempre altamente estimado, lo que justifica el sentimiento que su muerte ha producido.

El acto de su sepelio verificóse en la tarde de ayer, constituyendo sentida manifestación de duelo.

Por la Asociación Canaria concurrió una comisión de la que formaban parte el Presidente general, Sr. Domingo León; además fueron muchas las personas pertenecientes a la colonia canaria que participaron del triste acto.

Con la desaparición del señor Medina pierde la Asociación Canaria uno de sus asociados mas dignos y la sociedad cubana un elemento valioso, digno jefe de una virtuosa familia.

Descanse en paz el infortunado amigo y reciba su distinguida familia la expresión sentida de nuestra condolencia.

A-3333
A-1014

Cuando tenga necesidad de utilizar nuestro servicio de ANUNCIOS CLASIFICADOS, llame por teléfono a cualquiera de los números arriba indicados para que le enviemos un Mensajero.

ACTOS PARA HOY

CLUB TINETENSE. — Sección de Beneficencia, en el local social, a las 8 y media p. meridiano.

AGRUPACION ARTISTICA GALLEGA. — Junta Directiva, a las 8 y media p. m.

CENTRO ASTURIANO. — Comisión Pro-Sanatorio en Asturias, a las 8 y 30 p. m.

CENTRO GALLEGO. — Continuación de la Asamblea de Apoderados, a las 8 y 30 p. m.

ASOCIACION CANARIA. — Sección de Recreo y Adorno, a las 8 y 30 p. m.

LA VERBENA DE SAN JUAN EN EL FOMENT CATALA

Los socios y sus familiares disfrutarán de una agradable fiesta teatral y bailable

Como anunciamos en días pasados, es un hecho la fiesta teatral y baile que celebrará esta entidad Catalana para sus Socios y familiares en noche memorable Verbena de San Juan.

En la última junta Directiva celebrada así se acordó, y el solo anuncio de esta fiesta, es mucho el interés que ha despertado por tratarse en ella de presentar el Salón engalanado y adornado tipicamente como se acostumbra en estas Verbenas celebrarse en Cataluña.

La Velada constará de dos partes; un entremés de los hermanos Quintero y "El Barquillero" zarzuela en un acto; y la Verbena con un espléndido baile.

No faltará en esta fiesta la típica "Coca" "Buñuelos" y "Churros", presentado campestremente en tienda de campaña a un lado de los Salones; como se ve pues, por los apuntes expuestos, resultará una grata y hermosa noche, la que prepara "Gran Foment Catalá" para sus Socios y familiares.

Iremos poniendo al corriente a nuestros lectores de todo cuanto sepamos con respeto a esta Verbena de San Juan.

LA "JUVENTUD ASTURIANA" Y SU ESTANDARTE

La fiesta que prepara con el fin de recaudar fondos promete ser un gran acontecimiento

El sábado próximo se prepara esta prestigiosa sociedad, a vestir sus mejores galas, para recibir con toda pompa a la Colonia asturiana, la que se ha dado cita para contribuir con su óbolo a engrosar los fondos destinados a la compra del estandarte del Centro Asturiano.

Los elogios que escuchamos hacia los que tienen a su cargo la preparación de fiestas de esta entidad, son desde luego merecidos, por la buena organización que siempre se imprime, contando por todas estas causas con una verdadera "nuve" de partidarios que siempre coadyuvan a su mejor éxito.

Para ese día que esperan con ansiedad los que han separado billetes y los que están a punto de hacerlo, tienen contratado el Jazz del profesor señor Vicentico Lanz el que seguramente, como siempre, hará las delicias de la concurrencia. Nada faltará para hacer pasar una noche feliz, que deje imborrables recuerdos a las bellas que han prometido asistir.

Los "legionarios" que integran el sexteto Cubano serán cooparticipes en el éxito que se espera; mencionar este sexteto es decir la flor y nata de esta clase de grupos musicales, unido a ello el que estrenarán varios sones y canciones orientales, queda el programa a pedir de boca.

UN CUADRO CON LOS ASTURIANOS PREEMINENTES

Contiene los retratos de los sesenta y dos socios que más laboraron para la fundación

Para perpetuar la memoria de los Socios Fundadores que en horas de organización y a través de la vida social fueron verdaderos puntales de la vasta asociación asturiana, más floreciente y más firme cada día, se han recogido en un artístico e interesante grupo las fotografías de los **sesenta y dos** perseverantes asturianos que señala a los demás la senda de la permanencia y el aumento del cariño social.

Figuran en el cuadro todos los que eran fundadores a la muerte de don Rafael García Marqués, fundador y Presidente de Honor del Centro Asturiano, cuyos nombres daremos nosotros en párrafo aparte para contribuir así a su publicación y a su galardón.

El conjunto fotográfico, encuadrado con buen gusto, se debe al artista de la "grafles" don Julio César Argüelles, justamente afamado por sus empeños anteriores y por haber hecho la estupenda selección en Cuba del nuevo palacio Social, alabado por propios y extraños en Cuba y en el extranjero.

Hizo el dibujo —cabeza y distribución —el artista señor Gispert, bien conocido por sus arrestos artísticos.

El cuadro está expuesto en la antesala del despacho del Sr. Presidente al alcance de todas las miradas:

1 Ramón Blanco Menéndez, 2 Faustino Bermúdez, Castro, 3 Quirino García Fernández, 4, Francisco Pérez Fernández, 5 Ramón Fernández Llano, 6, Celestino Fernández Gómez, 7 Antonio Lobo González, 8 Francisco Rodríguez Fernández, 9 Saturnino Miguel Toribio, 10 Raimundo Concha García, 11 Segundo Hevia Canedo, 12 Prudencio Fernández Rodríguez, 13 José Díaz Menéndez, 14 Valeriano López Rodríguez, 15 Cándido Suárez González, 16 Constantino Rodríguez Camino, 17 Francisco Arnaiz Collado, 18 Simón Izaguirre Mied, 19 Bernardo Suárez Alonso, 20 Celestino Cernuda Peláez, 21 Ramón Colado Menéndez, 22 José Mª Vidal Fernández, 23 Agapito Miranda Menéndez, 24 Joaquín Cobián Bada, 25 José Alvarez Alvarez, 26 Manuel López G. del Valle, 27 Santos García Miranda, 28 José Pardo García, 29 Angel Arias Rodríguez, 30 José Menéndez Alvarez, 31 Eugenio Rodríguez García, 32 José García Mata, 33 Honorio Fernández Alvarez, 34 Faustino Angones Ruviera, 35 Balbino Rodríguez López, 36 Alejandro Tuero Corripio, 37 Antonio Mestas Suero, 38 José Fernández González, 39 José Braña Gutiérrez, 40 José Rodríguez Fernández, 41 Angel Cepa Fernández, 42 Eduardo Zarracina Fuentes, 43 Ramón García Fernández, 44 David Fernández, 45 Alfredo González García, 46 Fernando Fueyo Casal, 47 Ricardo Barrial Diego, 48 Ramón Diaz Benito, 49 José Arroyo Martínez, 50 José Blanco Bernández, 51 Belarmino González Alonso, 52 Sabino González Alonso, 53 Manuel Pérez Pérez, 54 Rafael García Marqués, 55 Manuel Rodríguez Rodríguez, 56 Angel Casanueva Fabián, 57 Fernando González Martínez, 58 Juan González Fernández, 59 Francisco Vega Portillo, 60 Manuel Somavilla Borbolla, 61 Eustaquio Alonso Focelledo y 62 Ramón Rosete Dosal.

CARTAS DE GRATITUD

Diariamente recibimos cartas en la que los convalecientes y los curados de la quinta "Covadonga" dan las gracias a sus médicos por su atención y alaban los servicios de aquella casa de Salud donde han renovado la suya. No las publicamos a diario pues sería enfadoso, pero de cuando en cuando publicamos alguna como muestra de nuestra atención al Centro y a los que sufren.

Reproducimos la carta que escribe el señor Salas Bartoli:

Sr. Presidente del Centro Asturiano.

Muy estimado señor: Las presentes líneas son para rendir un homenaje de gratitud a los ilustres médicos doctores José Centurión y Cabrera Calderón, que atendieron a mi curación.

También quiero felicitar a los señores don Pedro Miranda y Riego y auxiliares respectivamente del pabellón doctor Varona por las atenciones y cuidados de que me hicieron objeto y al Centro que tan bien atendido tiene su Sanatorio

De usted con la mayor consideración.

Joaquín Salas BARTOLI

MOVIMIENTO DE ENFERMOS HABIDO AYER HASTA LAS CUATRO DE LA TARDE, EN LAS QUINTAS DE SALUD

La Purísima Concepción de la Asociación de Dependientes.—Ingresaron: Alejandro Curras López, José Paschinick, Josefina Camino, Enriqueta Recio Heymann, Ramón Alvarez, Moreno, Francisco Llanos González, Angel Luis Macías Ramírez, Claudio Eduardo Fuentes Cruz, Miguel Amador López, José Romeu Vilar, Sergio Campo Pérez, Antonilón Medina Pastrana, Juan Goyer Quintana, Juan Rodríguez Robaina, Ramón Herrera Rodríguez, Manuel Suárez Pedere, Eliseo Palacios Martínez, Nicolás de la Parte García, Ramón Oria Presmanes, Víctor Calvo Baruch, Arturo Martínez Pérez Jacome.

Salieron de alta.—Conzalo García Cabrera, Luis Falcón Armora, Juan Zabala Irazurta, Inocencio Expósito Rivero, Juan Sala Albert, Raimundo González Toledo, Lorenzo Sánchez Lemus, Aniba1 Fernández Cobo, José María Varela Varela, José Luis Alvarez Ravelo, Andrés Justicia Sánchez, Pedro Alvarez Sánchez, Juan Rasines Martínez, Fidel Jurado Cubas, José María Guanche Valdés del Toro.

Falleció Tomás Cueto Blanco.

Ingresaron.—Ramón Cereza, Somoza, Florentino Soneira Huiño, Vicente Hevia Gerona Antonio Iglesias Causo, Ramón Rego García, Antonio María Casabellas Pernas, Manuel Pardo Blanco, José Gondar Castillo, José Bahamonde Linares, Eladio Lorenzo Rodríguez, Angel Castro Rocha, José Díaz Alvarez, Pedro Moda Prado, Cándido Cibeiro Martínez, Jesús Rivera Castro, Segundo Hombre Díaz, Avelino Martínez Fraga, Juan López Miguelez, Soledad García, Negro, José de la Noval Pérez.

Salieron de alta.—Agapito Casal Corrales, Pedro Pérez, Rosendo Balseiro Basanta, Manuel Vázquez, José Camino Barreiro, Víctor García Cao, Benito Lorenzo Pumar, Andrés Teijeiro, Bernardino Pazos Taboada, Emilio Díaz Falcón, Eladio Alonso Benestain, Antonio Sambio Doval, Benigno Rodríguez, José Campelo Polo, Jesús Sánchez Iglesias, Juan García Durán, Venancio López López, Francisco Pérez Prado, Alfonso Gómez González, Cesáreo Bugallo, José López.

Covadonga del Centro Asturiano.—Ingresos: Isidro Fernández Menéndez, Isidro Fernández Rabajo, Enrique Cueto Llerandi, José Antonio Castaño Llerandi, José Rodríguez Casa, Ramón Paredes Paredes, Celestino Iglesias López, Pedro Vega Díaz, Rogelio García Rodríguez, Rodolfo Corps Alfonso, Antonio Allesa Vallina Ramón Jiménez Méndez, Ramón López Muñoz, Francisco Rodríguez Pérez, Belarmino Vigil Hevia, Antonio González López, Claudio González García, Benigno López Martínez, Alfonso Carreras Pérez, Jesús Alvarez Llanos, Armand F. Bard Hadad, Adolfo González Fernández, René Collazo Rodríguez, Pedro Mollado Rodríguez, Arturo Menéndez Cabrera, Valentín Almeida Barrea.

Salieron de alta.—Manuel Villazón Robaina, Tirso Rodríguez Santos, Pascuala Villas Ruiz, Luis Alvarez González, Jorge Salgado González, Félix Fiallo Punch, Vicente Rodríguez Rodríguez, Francisco Patalo López, Aurelio Alvarez Sirgo, Angel Gutiérrez Camblor, José Zirdok, Manuel Fernández Marcia, Eleuterio Vicario Rodríguez, Marcelino Pérez González, Manuel Sosa González, Alejandro Fernández Pérez, Abrahan Kokuiel, Palavo García Barbon, Manuel Villaverde Miyares, Salomón Milner, Faustino Pérez Congil, José Suárez Longo, Aresnio Cortina Cortina.

Sanatorio del Centro Castellano.—Ingresaron: Benito Palenzuela Monroy, Erutina Rodríguez, Marcelo Marcos, Antonio García, Secundino Calvo.

Salieron de alta: Teófilo González.

La Balear del Centro Balear.—Ingresaron: Carmen González Cabrera, David Gómez Fernández, Paulina Valle Llano, Novedad Fernández Alba, Concepción Porras Ramos, Rogelio Caramés del Castillo, Angela Paradas Martín.

Salieron de alta.—Emilia Gutiérrez González, Raices Pascual, Raquel Gómez de Martorell, Margarita Claudell Gerona, Lorenzo Garcés Alejandrina Ojea de Fernández, Carmen Gómez Lage, Josefa Pérez Rodríguz, María Melchor Mesa, Pura Castro, Josefa Rodríguez González.

Concepción Arenal de Hijas de Galicia.—Ingresaron: María Calero, Luz Divina Campo, Isabel Pereira Vázquez, Esther Rico, Benita Fernández, María Muñiz López, María Alvarez Alvarez, Victorina Fernández, María Rodríguez Fernández.

Salieron de alta.—Carmen Anin, Remedios Suárez, María Mestre, Evangelina Castro, Isabel Rodríguez, Carmen Vivero, Jovita Antuar.

Nuestra señora de la Candelaria. de la Asociación Canaria.—Ingresaron: Vicente Acosta Sánchez, Eulogio González Suárez, José Zas Hernández, José García Pérez, Pedro Izquierdo Izquierdo, Ignacia González Jiménez, Blas Moreno Machado, Manuel Díaz Paz, José Pérez Pérez, Manuel Medina López.

Salieron de alta.—José Rodríguez Rodríguez, Bartolomé Hernández Gil, Vicente Acosta Sánchez, Agustín Acosta Alamo, Alfredo Pérez Martín, Manuel Herrera Suárez, Manuel Herrera Taria, Pablo González García, Miguel Pérez Francisco, Tomás Hernández Martín, Antonio Isidoro Alvarez.

LA ROMERIA DE LOS MONTAÑESES EN LA TROPICAL

Se celebrará el próximo día 10 del actual y será al estilo típico de la Montaña

Ya no hay un solo montañés que ignore, la importancia enorme que va a tener la romería típica al uso de la montaña, que se va a celebrar el próximo día 10, en los jardines de "La Tropical", organizada, por los alegres mozos de la Juventud Montañesa.

La animación ha aumentado entre los aficionados a estos festivales, al tenerse conocimiento de algunos de los atractivos, de que se compone el programa.

Una de las cosas que más ha de gustar a los montañeses concurrentes a la romería será el estreno del precioso paso doble "De Santander a Loredo" obra, que será ejecutada por la laureada estudiantina de la Juventud Montañesa, al entrar en los jardines de "La Tropical" dirigida por el maestro señor Mascaró. El anuncio de que probablemente se tome una película de todos los romeros para exhibirla después en los cines de la Habana, y más tarde en los de Santander, también ha hecho que aumente la animación y el interés por la fiesta.

Sabemos que habrá concurso de bailes regionales por parejas que se están inscribiendo todos los días. De otros atractivos muy interesantes hablaremos otro día.

¿Callos Por Qué Sufrirlos?

¡Aplíquese un Parche "BLUE-JAY"!

El disco afelpado que se ajusta al rededor del callo, elimina la *presión del calzado* y el dolor—el medicamento obra con tal certeza que a los 3 o 4 días el callo queda extirpado.

De venta en todas las farmacias, boticas y droguerías.

LABOR LOABLE DE LOS MEDICOS DEL "C. CASTELLANO"

En una interesante y sincera carta, un enfermo agradecido dice cuánta es su gratitud

Publicamos esta carta escrita sinceramente y sin adorno, por un asociado agradecido al trato que ha recibido en la casa de salud.

"Sr. Elías Rada.
Presidente del Centro Castellano.
Neptuno y Prado. Altos.
Ciudad.
Señor:

El que suscribe se toma la libertad de molestar su delicada atención con estos humildes, pero sinceros renglones trazados tan sólo a impulsos del más profundo y eterno agradecimiento hacia el Dr. Eugenio Torroella, ilustre galeno que honra su clase y título entre los escogidos por la Junta de Gobierno de mi querido Centro que con tanto acierto y acendrado cariño usted dignamente preside.

Habiendo estado recluído catorce meses en nuestra Casa de Salud "Santa Teresa de Jesús' y después de sufrir dos operaciones bastantes delicadas practicadas en la pierna derecha de las que no había quedado completamente bien, al tomar posesión de su importante cargo el eminente Cirujano Dr. Torroella, fuí por él reconocido y operado nuevamente con un feliz éxito, y por dos veces cuyas operaciones se conocen en la ciéncia con el nombre de "Osteomielitis". Hoy ya completamente curado y apto para poder trabajar he creído un deber de gratitud en prueba del inmenso agradecimiento hacia el Dr. Torroella y asimismo a los Dres. Smith y Blanco Almendaris dirijir estas líneas para que sirvan de estímulo a todos nuestros socios los Castellanos y al propio tiempo a extraños.

Y a usted, señor Presidente y a su Junta de Gobierno la felicitación de este humilde socio por la adquisición tan acertada al nombrar el Cuerpo Facultativo de tanto prestigio y quiera el Todopoderoso que su persona continúe al frente de los destinos del Centro Castellano por un tiempo indefinido para de esta manera poder decir: "Fué un buen Presidente del Centro Montañés pero lo ha sido mejor del Centro Castellano".

Réstame tan solo felicitar también a la Administración de la Quinta con todos sus empleados los que han tenido para conmigo toda clase de consideraciones, dentro de lo que prescribe el Reglamento interior.

Y sin quererlo molestar más, queda de usted, señor Presidente, muy atento y S. S.,

(Fdo.) **Miguel Arenillas**

Pabellón "Pellón". No. 45.

Arroyo Apolo, 2 de Junio de 1928.

Esta carta, escrita por un socio atento no más a expresar su gratitud y que con espontaneidad, sin preparación, dice cuanto siente y expresa lo que vió, dice más en honor de la labor de los médicos del Centro Castellano y de su director, Torroella, que cuanto pudiéramos decir. Es un documento valioso por su sinceridad.

LA VERBENA DE PRIMAVERA HA SIDO APLAZADA

Estaba anunciada para hoy en terrenos del Olimpia, y se celebrará mañana

Nos ruega el Secretario de la Comisión organizadora que informemos a los componentes de la misma, que la reunión convocada para la noche del jueves 7 del corriente en el Palacete del "Olimpia" ha sido transferida para el viernes 8 a la misma hora y en el mismo lugar, motivado por celebrarse en dicha fecha y hora partidos de foot-ball nocturno en el Campo Armada.

El viernes se celebrará la reunión conjuntamente con los Comités de Damas de las cuatro sociedades organizadora de la gran fiesta.

Nos ruega que indiquemos a los comisionados, que estén puntualmente al igual que a las señoritas gentiles que laboran por el éxito de esta fiesta.

En dicha reunión, saldrá definitivamente la organización final.

EL ALBUM QUE SE DEDICA AL DOCTOR R. NOVOA SANTOS

Los presidentes o delegados de las sociedades gallegas son invitados a firmarlo

El Comité Representativo de las Sociedades Gallegas de Insstrucción cita por este medio a todos los presidentes y delegados de las sociedades gallegas que estén o no representadas en este Comité, para firmar el album que la Colonia Gallega de Cuba dedica al sabio catedrático doctor Roberto Novoa Santos.

La Junta se celebrará el día 8 (viernes) del actual a las 8 y media de la noche en el palacio social del M. I. Centro Gallego, rogando el presidente del Comité señor Juan Riveiro, la asistencia de todos los señores presidentes, Secretarios y Delegados de las Sociedades estén o no estén representadas, para estampar la firma en el album que la Colonia Gallega le dedica al sabio patólogo gallego.

Se ruega la más puntual asistencia a dicho acto.

LA FIESTA DEL CLUB LUARQUES ESTE DOMINGO

Tendrá lugar en la finca "Las Piedras" de San Francisco de Paula y resultará lucidísima

El próximo domingo día 10 se reunirá en la finca Las Piedras, San Francisco de Paula, todos los luarqueses de buen humor y sus simpatizadores para disfrutar de una simpática jira organizada por la Comisión de Fiestas.

A juzgar por el menú y el programa, no se trata de una jira, sino de un banquete.

El Club Luarqués tiene sentado el precedente de que todas sus fiestas se salen de lo vulgar y es que la Comisión encargada de la organización de la misma no escatima nada, de lo cual resulta un programa excelente.

He aquí el programa:

Menú: Entremés, jamón asturiano; salchicón de Lyon; Pierna de puerco; Queso de Puerco; Lengua; Pepinos; Aceitunas.

Entrantes: Pisto Presidente; Tronchos Pargo de Luarcay; Arroz con pollo a lo Ritz.

Postres: Tortonis de Casa Magin.

Vinos: Rioja Especial. Sidra, cerveza y tabacos Nacionales.

Programa que ejecutará la orquesta del señor José Osés en la Jira del Club Luarqués:

Himno Nacional; Marcha Real Española; Pasodoble por Sevilla; Poutpourrit de Aires Asturianos y Pasodoble La Pandereta.

COMISIONADOS DE FIESTAS DEL CENTRE CATALA

Dicha sociedad celebrará hoy una velada para conmemorar el "Corpus de Sang" de 1640

Esta prestigiosa y festiva Sociedad Catalana acaba de reorganizar su Sección de Fiestas cuyos componentes animados de fervoroso entusiasmo, han de dar un impulso grande a todas las fiestas, a más de festivas culturales y artísticas que celebra para sus socios y familiares incesantemente esta entidad de Prado y Neptuno.

Los individuos que la componen, algunos de ellos muy amigos nuestros son los siguientes: Presidente, José Robinat, Secretario señor Luis Rodríguez, Vice-Secretario señor Rafael Navarro, Administrador señor José Albareda. Vocales señor Claudio Naranjo, señor Jesús Fernández, señor Ramón Iglesias, señor Agustín González, señor Manuel Vázquez, señor Juan Romero, señor Héctor Henry, señor Antonio Rosado, señor Rodolfo Orriols, señor Heberto Matamoros, señor Emilio López.

En su primera junta celebrada se tomó el plausible acuerdo, de proseguir los domingos las matinées bailables que hasta la fecha se han venido dando, anunciando la primera para el domingo día 17, la cual será amenizada por renombrado Jázz Band y un famoso Sexteto los cuales harán las delicias de las asíduas concurrentes a estas hermosas matinées.

GRAN FIESTA

Hoy jueves en el Centre Catalá habrá una magnífica velada patrocinada por la Sección de Folk Lore, y en conmemoración del "Corpus de Sang" de 1640 en cuya fecha gloriosa Cataluña toda, demostró plenamente su personalidad nacional.

Habrá recitación de bellas y patrióticas poesías por distinguidos elementos del Centro Escénico canciones populares catalanas cantadas por la excelente tiple señora Cecilia Llovera de Farré, concierto de piano y finalmente buen número de sardanas bailables. Se ruega la puntual asistencia de los señores socios respectivas familias ya que por lo extenso de esta fiesta, principiará a las nueve en punto de la noche.

Los de El Franco

Para el próximo domingo, día 10 a las nueve de la noche, en los amplios salones de la "Agrupación Artística Gallega", la Comisión de ha organizado una fiesta bailable Fiestas de esta simpática sociedad que lleva por título "Baile de la Amapola". El presidente de dicha Comisión, señor Jesús Presno y los demás miembros que la componen vienen trabajando intensamente con el objeto de que dicha fiesta resulte un acontecimiento; no reparando en gastos y sacrificios a fin de que la concurrencia quede altamente complacida.

El programa bailable será ejecutado por la Orquesta del gran Profesor Emilio Parada, alternando con un gran "son" que dicha Comisión ha tenido a bien adquirir para mayor esplendor de la fiesta. ¡A bailar!

The
FIRST NATIONAL
BANK *of* BOSTON
Fundado en 1784
Capital y Reserva $50,000,000

Cuando usted va de viaje y lleva una de nuestras
Cartas de Crédito para Viajeros,
significa tener fondos a su disposición en 21,000 Bancos a través del mundo entero

Oficina Principal:
Aguiar esquina a Lamparilla
Sucursales:
Avenida de Italia 140 — Máximo Gómez 267

CERVEZA: ¡DEME MEDIA "TROPICAL"!

FOLLETIN 248

¡Vendida... en la Flor de su Juventud!

MARCEL PRIOLLET

NOVELA

VERSION DE

FERNANDO BARANGO-SOLIS

TOMO II

De venta en las librerías "La Moderna Poesía", Pi y Margall 155 y "Cervantes", Avenida de Italia Núm. 62. Telfs. A-0545 y A-4953.

(Continúa)

una terrible pesadilla, se levantó penosamente.

Apenas se halló en pie, una nueva sacudida hizo crugir siniestramente el casco del buque y lanzó a la muchacha contra una de las paredes del camarote.

—¡Dios mío! ¡Dios mío!—gimió Lisa—¿Dónde estoy?

"¿Por qué me tienen prisionera en un buque?

"¿Qué pueden querer de mí?

—"¡Ay, señor! Cualquiera que sea mi destino, anhelo salir de esta prisión y de esta horrible incertidumbre.

El cielo pareció escuchar aquel ruego, pues una llave giró en la cerradura, la puerta se abrió y un hombre entró en el camarote.

Era aquel individuo un sér repugnante, bajo y regordete, con una barba roja e inculta que cubría una cara en la que el único distintivo eran los ojos pequeños e inquietos, de mirada feroz.

Llevaba un gorro y un delantal blanco, que demostraba su empleo.

Era el gallo, el cocinero del Iberia, el que Lisa tenía ante sus ojos.

Aquel hombre saludó con ironía a la joven, inclinándose ante ella hasta tocar el suelo, y en una lengua mezcla de todos los dialectos de las cinco partes del globo, anunció que la comida estaba servida.

—No tengo hambre—contestó Lisa.

El cocinero cambió de actitud. Se puso enfadadísimo y demostró que no se hallaba dispuesto a admitir que nadie hiciera un feo a manjares condimentados por él.

Violentamente cogió a Lisa por un brazo y la sacó a viva fuerza del camarote.

—¡Déjeme! ¡Déjeme usted!—decía la pobrecilla preguntándose con terror en qué infierno habría caído para tener que habérselas con semejante demonio.

Pero solamente podía obtener una débil resistencia al empuje de aquella férrea mano, que trituraba su débil muñequita.

Arrastrada por el pasillo por aquel energúmeno, Lisa llegó ante una puerta.

—¡Entre!—dijo el bruto soltando al fin su presa.

La joven respiró al verse libre del forzudo cocinero, empujó la puerta que aquel le había señalado y entró en una sala que a primera vista le pareció espaciosa.

Vió entonces que allí había reunidas varias personas.

Pero en seguida llamó su atención lo raro de aquellas gentes que habitaban la sala.

No se veía ningún hombre y solo había allí alrededor de una docena de mujeres, todas jóvenes y algunas de ellas bastante bonitas, y en las cuales el principal distintivo era su exagerada pintura.

Un rojo carmín dibujaba sus labios, lápices de diversos tonos habían dado a sus ojos matices negros o castaños.

Los cabellos, armónicamente peinados, estaban cubiertos de peinetas centelleantes de pedrería, que, dada su abundancia, no podía ser más que falsa, ofrecían los contrastes del rubio casi blanco, a fuer de oxígeno y del negro azabache.

Los trajes que vestían aquellas mujeres, también eran verdaderamente de una extraña originalidad.

Eran de tonos vivísimos y con unos descotes tan atrevidos que las que los llevaban iban enseñando todas sus carnes.

De aquel conjunto de mujeres se desprendían unos aromas violentos de flores fuertes, musgo, rosa, heliotropo, que todos reunidos formaban un olor acre y desagradable.

En el momento en que Lisa entró en la habitación, todas aquellas hermosas mujeres se hallaban sentadas alrededor de una gran mesa y empezaban a comer.

Hablaban todas a un tiempo y parecían con su charloteo una bandada de cotorras revoltosas.

Pero una de ellas al notar la entrada de la recién llegada, hizo una seña a las demás para llamarles la atención y todas callaron.

Lisa, inmóvil, en la puerta, notó que era objeto de todas las miradas y enrojeció de azoramiento.

Tuvo tentaciones de volver a salir por la puerta que acababa de franquear. Pero sintió miedo al pensar en el terrible cocinero y no se movió de su sitio.

Una de las mujeres la llamó entonces, con un tono que no se hubiera podido adivinar si era irónico o cariñoso, diciéndole:

—¡Acércate, pequeña! ¡Tu cubierto está puesto!... ¡Ven a enseñarnos tu bonita cara!...

Aunque extrañada por aquel tuteo, Lisa se acercó, yendo a sentarse en la silla que le designaba su interlocutora.

Paseó una mirada asustada por todas aquellas caras pintarrajeadas. Pero su apuro creció al ver que sus radiantes compañeras de mesa la asediaban a preguntas.

Cuando creyó que iba a poder aclarar el enigma, vió sorprendida que era a ella a la que se preguntaba.

Y la mayor parte de las veces, bien a pesar suyo, no pudo contestar a las interrogaciones hechas, pues no comprendía lo que le querían decir.

El significado de muchas palabras no tenían para ella posible comprensión. Pero, sin embargo, pudo comprender que el Iberia iba con rumbo a un país lejano, en el que todas aquellas bellas tripulantes esperaban poder ganar mucho dinero.

¿Qué profesión ejercían?

¿De qué "casa" hablaban? ¿Por qué le decían a Lisa con aire de envidia: "Con ese airecito de ingenua tendrás mucha suerte tú"?

A todas aquellas preguntas y afirmaciones, una inocente criatura no sabía qué contestar.

Pero un terror, cada vez mayor, iba germinando en su alma. Presentía que la verdad de todo aquello que aun no podía descifrar era algo terrible...

Sentía un verdadero miedo de conocerla. Su instinto la hacía retroceder ante un gran precipicio desconocido...

Durante la comida, sus compañeras de mesa se habían animado. Se hablaba entre ellas de tales atrocidades, que la pobre muchacha procuraba pensar en otra cosa para no oirlas. Tal era el descoco de las conversadoras. Pero, a pesar de todo su esfuerzo, había palabras que llegaban hasta sus castos oídos.

Entonces toda su sangre se le agolpaba a la cara y trataba con todo su esfuerzo mental de refugiarse en sus propias ideas por negras que fueran.

Al poco tiempo de aquel suplicio la desdichada niña no pudo más.

No solo sentía ansias por escapar de aquella atmósfera envenenada, dando a la palabra sus dos aceptaciones, sino que estaba firmemente decidida a pedirle una explicación al capitán de aquel extraño navío.

Puso como pretexto un pasajero malestar en lo que en efecto no mentía y se levantó de la mesa.

Cuando salía del comedor tuvo la desgracia de tropezar con el antipático cocinero, que entraba aportando un nuevo plato a la mesa.

Le lanzó una mirada feroz.

Lisa trató de dulcificar aquella fiera.

—Señor—le dijo.— Me haría usted un inmenso favor si me proporcionara el medio de poder hablar con el capitán. Soy seguramente víctima de un error o de un mal entendido... ¡Por favor! Ayúdeme usted a salir del caos en que me encuentro y aclarar este misterio... ¡Lléveme junto al dueño de este barco!...

Lisa creyó que su ruego había sido escuchado, pues el cocinero le contestó:

—Espéreme... Solo el tiempo de dejar este plato y vuelvo...

Entró en el comedor y salió al momento. Inclinóse ante Lisa y con afabilidad le dijo:

—Es usted encantadora.. Sólo por eso quiero servirla a usted...

"¡Es verdaderamente extraño! No se parece usted en nada a las otras.

"No debe hacer mucho que está usted en ese oficio, verdad

—¿Qué oficio?—preguntó Lisa.

El hombre se echó a reir.

—Vamos, ¡será boba!.... ¡Ah! ¿Trata usted de hacer el papelito de inocente? ¡Bravo! Le dará a usted buen resultado allá...

—¿Allá? ¿Dónde es allá?

—En el Brasil...

—¿En el Brasil?—repitió Lisa aterrorizada.

Por fin conocía ya el rumbo del Iberia. Su pánico creció al conocer el destino del buque y saber que partía hacia tan lejano país.

Con voz angustiosa preguntó:

—¿Por lo menos haremos escala en algún lado?

—¡No! El tiempo apremia. La casa de Sao Paulo espera el cargamento.

El cocinero rió de nuevo, más estrepitosamente que antes.

—¡No tiene precio! ¡Esta chiquilla no tiene precio!

"¡Decididamente, me vuelve usted loco, nena!...

"Voy a llevarla a ver al capitán. ¡Ande!...

—Le quedaré a usted muy agradecida, señor...

—Sí... sí... todo eso son palabras...

"Necesito una promesa... una promesa formal...

"El que toma, a dar se obliga. Favor por favor ¿hace?

"Prométame que a cambio de mi fineza, seré el primero... el primero de sus clientes...

Lisa no comprendió una palabra de lo que le decía el cocinero con aire malicioso y bromista, guiñándole un ojo.

Pero su prisa por hablar con el capitán del buque pudo en ella más que todo y sin titubeo contestó a las palabras de aquel repugnante:

—Sí... sí... lo que usted quiera.

Los ojos del cocinero despidieron tal brillo de deseo que la muchacha no pudo soportar su mirada.

Aquella sensación de malestar desapareció cuando el hombre le dijo que fuera con él.

Lisa obedeció persuadida de que iba hacia su libertad, pues cuanto más pensaba más se apoderaba de su ánimo la convicción de que aquello solo podía ser un lamentable error que ahora se aclararía sacándola al fin de aquella trágica situación.

M.E.C.D. 2016

Sociedades Cubanas

EL BAILE DE LOS EMPLEADOS DE PELETERIA.—Está próxima la celebración de este grandioso festival que en Miramar Garden celebrarán los Empleados de Peletería el sábado 9. Será un éxito más que se anotará esta simpática y progresista sociedad que cobija en su seno a estos laboriosos muchachos del giro de peletería. El entusiasmo es enorme, siendo materialmente imposible atender a las bellas solicitantes de invitaciones.—Una gran noticia: El Sexteto Habanero ha retornado a nuestros lares después de una tournee por los Estados Unidos, trayendo un extenso número de sones que serán tocados por primera vez en este grandioso baile; y Manolo Barba, con su orquesta reforzada, formarán un conjunto tan excelente, imposible de igualar.

LICEO DE PUENTES GRANDES.—El sábado, celebrará un baile en su local social de la calle Real, Puentes. Dado el gran número de simpatías con que cuenta esta sociedad, es de esperar un rotundo triunfo. Una orquesta y un son interpretarán los bailables.

JUVENTUD HABANERA.—Su gran festival de La Cotorra el próximo domingo 10. Es de notarse la gran demanda de invitaciones que hay para este festival. El programa bailable que consta de cuarenta piezas, ya se ha confeccionado. Tocará el Sexteto Boloña, el Terry y el jazz band Quintana. El precio del billete es de 60 centavos. Las invitaciones para las damitas y los billetes de caballeros pueden solicitarse en Villegas 60, altos, Secretaría de este club. — También esta sociedad prepara un homenaje a su Presidente el que consistirá en un baile en los salones del Foment Catalá el día 1 de julio. Fiesta de la que me ocuparé en su oportunidad.

LA EXCURSION A LA CABAÑA.—Hoy tenemos que reseñar un nuevo aliciente. Se inaugura con esta matinee la nueva terraza del Círculo Militar, la cual dará albergue a la inmensa legión de damas y damitas concurrentes, las que rendirán culto al baile. Bueno es advertir nuevamente que las familias deben proveerse con tiempo de la invitación correspondiente en la Secretaría Bernaza 30 A, sin ella no se podrá disfrutar de la excursión. El programa del baile que es algo extraordinario, lo publicaremos en breve, consta de 22 piezas entre sones, foxs, valses y danzones. Tarde de verano, tarde de júbilo, a pleno aire libre, lugar delicioso. ¿Cómo pues no asegurar que el Club Habanero obtendrá un nuevo triunfo el domingo 10?

NUEVA FABRICA DE HIELO.—El domingo celebrará esta sociedad una matinée bailable en honor de los triunfadores del baile de bandos que se celebró el pasado mes de mayo, en el que alcanzó un triunfo rotundo el bando Crisantemo, dirigido por la señorita Julia Fernández y en segundo lugar el bando Rojo, que presidía la señora Rodríguez. Al mismo tiempo, trabajan los trovadores de la Nueva Fábrica su festival de Gracia y Simpatía, que se celebrará en los jardines de La Tropical. Ambas fiestas alcanzarán un lisonjero éxito.

SOCIEDAD MARTI. Wajay.—Celebrará un baile el domingo 10 en los magníficos salones que posee. Una gran orquesta amenizará tan simpática fiesta, a la que deseo el más rotundo éxito.

JUVENTUD DEPORTIVA JUVENIL.—Su gran fiesta de la Cotorra, en los manantiales de Guanabacoa, el próximo domingo 17. Según me comunica su secretario, señor Sánchez, ya están circulando las invitaciones para dicha fiesta, las cuales se pueden adquirir en Salud 56, altos, Secretaría del Club. Los billetes de caballeros cuestan solamente 60 centavos.

LA TARDE PIRATA.—En Medina, el día 24. Organizada por un grupo de conocidos jóvenes se celebrará esta matinee en los aristocráticos salones de 8 y 21 el domingo 24. Tocará en ella la orquesta Pacheco del Pirata Club de Cojímar y un sexteto. Muchos alicientes tiene esta fiesta que promete ser grandiosa.

PROXIMAS FIESTAS.—El 1 de julio el Festival Hispano Cubano en San Francisco de Paula y el Homenaje al Presidente de la Juventud Habanera en el Foment Catalá. — El día 7, el baile sorpresas de Verano, organizado por la Asociación de Corresponsales del Cerro, que se celebrará en el Club Covadonga del Cerro. — El día 15, la matinee en el Reino de Terpsícore, fiesta que se celebrará en los salones de la Asociación de Propietarios de Medina.

Todo lo relacionado con esta sección, diríjase a Enrique Porto, Redactor de Sociedades Cubanas, DIARIO DE LA MARINA.—Habana.

SE HA PRESENTADO AL GOBIERNO UNA GRAVE DENUNCIA CONTRA LA JUNTA DIRECTIVA DE UNA SOCIEDAD

Se acusa a aquélla de no llevar los libros exigidos y de disponer de los fondos sociales a su antojo, amén de otras irregularidades.—Las visitas de inspección del gobernador

Grave denuncia contra "España Integral"— En las últimas horas de la tarde de ayer se entrevistaron con el Secretario de la Administración Provincial, señor Ernesto López, los señores Arlindo Fernández, Vice-Secretario General v Presidente de la Sección de Beneficencia de la sociedad "España Integral", y los socios Francisco Rosete Nuñez, y José Touron, haciéndole entrega al referido funcionario de una grave denuncia contra el Presidente y otros, directivos de la mencionada asociación, los cuales, con infracción del Reglamento y de preceptos vigentes de la Ley de Asociaciones, no llevan los libros de contabilidad exigidos, disponen de los fondos sociales sin la previa autorización de la junta directiva, no cumplen los acuerdos que se adoptan y han reelegido por segunda vez, violando con ello la Ley el Consiliario General de la institución.

En la entrevista que sostuvieron los señores Fernández, Rosete y Tourón, con el señor López, le dieron cuenta de que el próximo Domingo se celebra una gran asamblea en "España Integral" y que se tratarán los problemas que han dado origen a la denuncia presentada hoy en el Gobierno Provincial.

El señor López manifestó su propósito de estudiar la denuncia presentada y las infracciones que se dicen cometidas por la Junta Directiva.

Las Obras Públicas Provinciales— Visita de inspección del Gobernador. En el Departamento de Obras Públicas Provinciales se nos informó ayer que en la carretera que va a Santiago de las Vegas a la Aguada del Cura, se hará una rampa de tres metros de afirmado y cinco de terraplen para dar acceso a la finca del señor Leandro Hernández.

En la carretera de Hoyo Colorado a las playas de Baracoa y Santa Fe, se está trabajando con gran actividad en su reparación y según los Ingenieros Du'Biuchet y Baldrich, se hará una alcantarilla de dos luces.

Mañana o el sábado reanudará el Gobernador Sr. Ruiz, su labor de inspección a las distintas obras que está realizando la administración provincial en diferentes Términos Municipales de la Provincia.

Del Negociado de Asociaciones.— Solamente se recibió ayer en este Negociado un reglamento: el del Sexteto "Yara", que será elevado inmediatamente a la firma del Gobernador.

Ha nombrado su nueva Directiva la "Union de empleados y obreros de Fábricas de Chocolates".

Ha presentado los balances correspondientes al pasado mes de Mayo la sociedad "Unión Piloñesa".

El próximo Domingo, a las dos de la tarde, celebrará sesión ordinaria en su domicilio de Avenida de Italia número 49 altos, la Cámara de Comercio de Automóviles de Cuba.

Circulados.— En el Gobierno de la Provincia se recibieron ayer las siguientes requisitorias: Plácido o Pedro Martinez Arial infracción del Código Postal, Juzgado Correccional de la Sección Primera; y Matías Vila Rivas, por expedidor de billetes de Banco falsos; María Teresa Fernández Gali, por atentado y Jorge Miranda, por robo; reclamados los tres por la sala Segunda de lo Criminal de esta Audiencia.

Gestiones en pro de nuevas carreteras.— Composición de dos carreteras.— El representante Justo Carrillo interesó ayer del Gobernador Provincial la composición del camino real que une las carreteras de Güira de Melena a Boca de Cagio y de Camacho a la referida playa.

Como no existe ningún acuerdo del Consejo respecto a estas obras el Gobernador Ruiz, de acuerdo con la solicitud del Representante Carrillo, le dirigió hoy un mensaje a ese cuerpo deliberativo para que se vote el crédito necesario para atender a esos trabajos de gran importancia para los agricultores que residen en esos lugares.

Por San Antonio de los Baños.— En la visita que le hizo ayer el Presidente de la Cámara, doctor Guas Inclán, al Gobernador Rúiz, interesó la ejecución de las obras acordadas de arreglo del camino de Goteras y la construcción de los kilómetros de la carretera de San Antonio de los Baños a el Valle.

El Gobernador Ruiz le reiteró al joven Presidente de la Cámara que ya ha dado las órdenes oportunas para que esas obras sean comenzadas.

..Asuntos Municipales.— En el Negociado de Ayuntamientos del Gobierno Provincial se recibieron ayer los siguientes acuerdos municipales: del Ayuntamiento de San José de las Lajas, relativo a la prohibición de no hacer paradas en aquel pueblo los omnibus de pasajes, el cual devolvió el Alcalde, señor Pedro Mestre, a la Cámara Municipal, con sus objeciones; del Ayuntamiento de Santiago de las Vegas, sobre la reglamentación de los sueldos de los concejales y por último, del Ayuntamiento de la Habana, dando cuenta de la aprobación de los siguientes asuntos: Que el Ejecutivo Municipal informe si la Compañia Repartista "Los Pinos Land Company" al hacer la urbanización de las fincas "Cotilla" y "Morales", pidió licencia, si ha cedido los terrenos que, para uso procomunales, corresponden y si el Acueducto que posee paga por dicha industria: que se autoriza al Ejecutivo Municipal para que, con cargo a Imprevistos, se le abone la cantidad de mil pesos al señor Evelio Govantes, Jefe del Departamento de Fomento, para que se traslade a los Estados Unidos al objeto de estudiar la organización de las Casas de Socorros y Hospitales y, finalmente que se autorice al Ejecutivo para que adquiera cien ejemplares de la obra "Maceo en la Invasión" y cuyo costo de 300 pesos se pague con cargo al capítulo de Imprevisto del Presupuesto que está en vigor.

Visitas al señor Ruiz.— Ayer visitaron al señor Gobernador de la Provincia en su residencia oficial del Palacio de Balboa el Presidente de la Cámara de Representantes, doctor Rafael Guas Inclán, que se interesó por un problema personal relacionado con el Presidente de los liberales de Güira de Melena, capitán Alejandro de la Nuez, que estuvo presente en la entrevista; los Alcaldes de Melena del Sur, señor Francisco Ruiz, el de Madruga, señor José Agustin Valera; el de Santa Maria del Rosario; señor Adolfo Fundora y de San José de las Lajas, señor Pedro Pablo Mestre; el Comandante del Ejército Español señor Ferrer Bravo, acompañado del alto funcionario de la Secretaria de Estado, doctor Servando Gutiérrez; el coronel Wenceslao Amaya, líder de los liberales ortodoxos de Regla; el exconsejero Provincial, señor Miguel Ocejo, jefe de los Conservadores de San José de las Lajas: el rico terrateniente señor José Cristo Diaz, de Güira de Melena; una comisión de ediles del Ayuntamiento de Guanabacoa presidida por el señor Manuel Caballero, Secretario de la Administración municipal de esa villa y el seguro sustituto de Masip cuando este vaya a la Cámara de Representantes; el Representante Miguel Angel Cisneros; el señor Adolfo Morales, Presidente de los liberales del Calvario, que dió las gracias al Gobernador Ruiz por haber concurrido al entierro de su señora madre; el Segundo Jefe de la Policia Provincial, señor Isidoro Herrera; el Presidente de los torcedores de la Habana, señor Ricardo Garcia, que trató con el Secretario de la Administración Provincial, señor Ernesto López, sobre la reclamación promovida por el tabaquero Eligio González Toledo, huelguista de la Fábrica de Tabacos "Por Larrañaga"; el Presidente de la Junta de Educación, señor Francisco Garcia Rapa: el Director del Hospital Calixto García, doctor Antero Navarro y el edil del Ayuntamiento habanero señor Manuel Buchó, que conferenció largo rato con el Gobernador Ruiz, sobre distintos asuntos políticos.

Mensaje de condolencia.— Al recibirse ayer tarde en el Palacio de Balboa la noticia de que habia fallecido el padre del Presidente de los liberales de Isla de Pinos, señor Antonio F. Vázquez, el Gobernador Ruiz, le envió inmediatamente un sentido mensaje de condolencia, dirigiendo otro al Alcalde de aquella municipalidad, señor Ramón Yorca Soto, para que lo represente en los funerales.

OTROS BARCOS TRAERAN A CUBA EL PASAJE Y CARGA DEL "MONTEVIDEO" QUE ESTA DETENIDO EN CANARIAS

Los pasajeros esperarán la llegada del "Manuel Calvo" y la carga será embarcada en el "Alicante".—Llegó de Méjico el licenciado Ocampo, complicado en el contrabando de sedas

El Alicante traerá carga.— El Agente general en la Habana, de la Trasatlántica española Don Manuel Otaduy recibió ayer una carta cablegráfica de la gerencia de la compañía, informandole, que no pudiendo seguir viaje desde Canarias el vapor correo español Montevideo, que está sufriendo una reparación en sus maquinarias, se ha dispuesto que el vapor Alicante tome la carga que para la Habana, Santiago de Cuba y New York.

Los Sres. pasajeros que trae para los mencionados puertos el Montevideo permanecen sin novedad a bordo de dicho barco y esperan al vapor Manuel Calvo, que los traerá a América y es esperado el día 1º de julio próximo.

El nuevo Strio. de la Embajada.— En el vapor Río Bravo, que es esperado hoy en nuestro puerto, es esperado el Lcdo. Maldonado, nuevo Secretario de la Embajada de España en Cuba y cuya llegada es esperada por el señor Embajador Dr. Gutiérrez Aguera, quien fijará la fecha de su embarco para Europa.

Lcdo. Telesforo A. Ocampo.— En el vapor México de la Ward Line, ha llegado a la Habana, en condiciones especialísimas, el Lcdo. Telesforo A. Ocampo, un distinguido criminalista mexicano, quien ultimamente se ha visto complicado en un gran contrabando de telas de sedas en cuyo hecho se han visto complicados el Jefe del Cuarto Militar del Presidente Calles, General Alvarez, a la ex tiple española María Conesa.

El Lcdo. Ocampo ha traido muy escaso equipaje y se asegura que la complicación en que lo han envuelto está relacionada con la política.

El vapor Alemán Dorfflinger.— Un nuevo éxito de los señores A. C. Fabricius y Companya, Consignatarios en la Habana del Lloyd Norte de Bremen, propietarios del vapor alemán Dorfflinger ha sido el viaje emprendido por dicho barco desde nuestro puerto para los del Norte de España y Hamburgo pues llevó un gran contingente de viajeros, 490, de ellos 149 en cámara y donde embarcaron distinguidas personas de nuestra sociedad.

Entre los pasajeros de cámara de este barco van el señor Pascual Morán propietario del hotel Florida, Sr. Jesús Villamarin, señor Gustavo Sterling su esposa señora Olga Bosque e hijos, la esposa e hija del conocido escritor Sr. Ramón Vasconcelos, Frank Piro, Sra. Elisa Kunsborrg e hija, Sr. Alejandro Molina y familia, Sr. Ramón Pendas, Sra. de Ramirez de Echevarria e hijos y Srta. Ramírez, Sr. Restrepo y Sra. representante en Cuba de la Casa Bayer de Alemania, hacendado Domingo Nazabal y familia, Srta. Matilde Dorrbekerr el ingeniero alemán Gustavo Muller, Srta. Brilliana Moore, Sr. y Sra. Row, Celso Fernández Jesús Aparicio, José Falgueras, Rosendo Ferrán Muggado, Antonio Santacana, Anotia Santidrian. Sra. Margarita Fernández, Sra. Núñez e hija, Sra. Carmen Corripio, José San Pedro comerciante de Ciego de Avila, Luis Alvarez Alvarez, Sra. Paulina Vimesa, Sr. Arturo Gutiérrez, Sr. Hugo Haarstick, Manuel Muñiz, Sra. Luisa Lara de Guall, José Rodriguez Sánchez y familia, Vicente Orejas, David Lago, Alfredo Cuervo, Sr. Restituto Fernandez Llano, Jorge P. Lemba y Sra. Fuogencio Alvarez comerciante de Cienfuegos, Fernando Revesado, Sra. Carmen Beltrán, Ramona Furigle, Adriana Reinal, señora Pilar Salas López; Sra. Nieves Ruiz, Bernardo García Manuel Fernández, y dos conocidos miembros de la colonia alemana de la Habana los señores J. Horschubergr y Carlos Albers este último de la Casa Emmermann.

La Ruta de la Florida.— En el vapor americano Governor Cobb de la Peninsular Occidental S. S. Co. embarcaron ayer por la Ruta de la Florida Sras. Mercedes Valdes, Micaela M. de Carrillo, Ricardo Serra, Pedro Suárez, Salustiano Villegas, Alberto García, el exsecretario de Hacienda, Dr. Enrique Hernández Cartaya el Sr. Nicolás Zayas, y Sr. José Emilio Obregón, estos tres últimos distinguidos hombres de negocios quien llevan una misión a EE. UU.

Acudieron a despedir a los señores Cartaya, Obregón y Zayas, los señores Jesús María Barraqué, Secretario de Justicia, José Izquierdo, Sres. Claudio Victor y Pablo Mendoza, Rafael Posso, el Teniente Iroibarne, el Administrador del National Chas Bank W. I. Querni, el Subsecretario de Hacienda Dr. Ruiz Mesa; Pablo Gonzálea y otros.

Miguel Name Simón, Carlos Manuel Artigas, Tomás Fernández Boada, Isidro Fontanals, y Sra. Avelino López, José Rodríguez.

Los ferries.— Los ferries Estrada Palma, y Joseph R. Parrot llegaron ayer de Key West con 26 wagones cada uno de carga general.

Dos vapores de la Flota Blanca.— Dos vapores de la Flota Blanca llegaron ayer, el directo de New York nombrado Toloa que trajo carga y 16 pasajeros para la Habana y 15 pasajeros en tránsito para Cristóbal y el Pastores de Puerto Limón y Zona del Canal de Pabamamcon 93 pasajeros.

En estos barcos llegaron Mr. Joseph Hodson Vice presidente de la Mississippi Company la compañía propietaria de los nuevos ferries que harán la travesía entre New Orleans y la Habana Mr. C. Perking Vice presidente de la Missouri Pacific Railway, Consuelo Alvarez, Dr. Amado Sigarreta y Sra.

El Pastores.— En el Pastores embarcaron anoche para New York el señor René Dussaq y familia, consignatario en la Habana de la Holandesa Americana, el doctor Manuel Johnson y familia, doctor Guillermo Kohly, Sr. Luis Machado y Sra. Emilia Masnata e hijos, Sr. Atilio León, Carlos Puyol, Juan A. Peraza, Marta y Paula Sardiñas, Mercedes López, Pedro Machado, y señora, Dr. Guillermo Díaz Rivero, y Sra., Sra., Rosa D. Rodríguez, e hija, Fernando Salces, Vicente Pereira.

Barcos salidos.— Los siguientes barcos salieron ayer el Governor Cobb y los ferries para Key West, el Cartago para Cristobal, el Pastores para New York, el inglés Horby Castle para Tampa, el danés Harlad para Savanach.

El México.— Procedente de Tampico, Veracruz y Progreso llegó ayer el vapor correo americano México de la Ward Line que trajo carga general y pasajeros para la Habana y de tránsito para New York para donde salió ayer mismo.

Los pasajeros del correo de la Ward Line fueron los señores Avelino Montes José I. Palacios conocido escritor mexicano, Fernando Medis Bolio, Dr. Pedro A. Coello, Dr. Joaquin del Riesgo y otros.

Radio y Electricidad

A CARGO DE ALBERTO GIRO

EL CONCIERTO ESPECIAL DE HOLANDA

Esta noche de 8 a 11, hora de la Habana, trasmitirá un programa especial, dedicado a Centro América, la potente estación P. C. J. J., de la Philips Radio.

La longitud de onda conque trasmitirá será de 30.2 metros.

TRASMISIONES PARA HOY

Estaciones locales

2-L. P.—De 11 y media a 1 de la tarde.
2-W. X.—De 5 a 7. Noticias.
2-M. C.—De 6 a 8. Concierto.
2-W. X.—De 8 a 11, dedicado al Radio Club de Cuba.
2-M. G.—De 5 a 7. Concierto.
2-R. K.—De 8½ a 11. Concierto.

PROGRAMAS EXTRANJEROS

WGY (Schenectady,
General Electric Company
790 Kilocycles (379.5 Meters)
Channel 79

Eastern Daylight Time

6:45-8:00 a. m.—Setting-up exercises.
8:30-8:50 a. m.—"Cheerio " talk and music.
11:15-11:30 a. m.—"Radio Household Institute" talk (New York).
12:55 p. m.—Time signals.
1:00 p. m.—Weather report.
1:02 p. m.—Stock market.
1:12 p. m.—Weather report.
1:14 p. m.—Produce market report.
1:18 p. m.—Farm flashes.
2:00 p. m.—Hotel Van Curler orchestra.
2:30-3:00 p. m.—One-act play WGY Matinee Players.
6:00 p. m.—Stock reports and news items.
6:25 p. m.—Baseball scores.
6:30 p. m.—Dinner music from Hotel De Witt Clinton (Albany).
7:25 p. m.—"Outdoor Talk", Jud Landon.
7:45 p. m.—Music.
8:00 p. m.—Dodge program (New York).
—4—
8:30 p. m.—Hoover Sentinels (New York).
9:00 p. m.—Musical program.
9:30 p. m.—Beeshnut Historic Mohawk Valley Travelogue, "Herkimer, Middleville, Newport and Poland".
10:00 p. m.—Halsey Stuart presentation (New York).
10:30 p. m.—Shea's Buffalo studio program.
11:00 p. m.—Dance program (New York).
11:30-12:00 p. m.—Organ recital, Floyd Walter, Strand Theatre (Albany).

WOC THE PALMER SCHOOL OF CHIROPRACTIC DAVENPORT, IOWA
Central Standar Times
374.8 Meters, 800 Kilocycles, 5000 Watts

A. M.
10:00 to 10:10—Openning Markets.
10:10 to 11:00—Brunswisk and Victor Record Program.
P. M.
12:57 to 1:00—Standard Time Signals.
1:00 to 1:10—Weather Forecast and Closing Market Quotations.
5:30 to 5:40—Davenport Daily Times News Rewiew.
5:40 to 5:45—Baseball scores.
5:45 to 6:00—Chimes Concert.
6:00 to 6:30—Dodge Brothers Presentation.
6:30 to 7:00—The Hoover Sentinels.
7:00 to 8:00—Maxwell House Coffee Hour.
8:00 to 8:30—Halsey Stuart Presentation.
8:30 —Correct Time Announcement.
8:30 to 9:00—Girls Glee Club of Moline (Ill.) High School.
9:00 to 9:30—"Nonsense and Song by Peter MacArthur and Marigold Cassin.
9:30 to 10:00—Male Quartette.
10:00 —Wheater Forecast.
10:00 to 11:00—Herb Hguer's Orchestra.
11:00 to 12:00—Trave O'Hearn and His Orchestra from Le Claire Hotel, Moline, Illinois.

W B A L
BALTIMORE
Eastern Standard Time—285 Meters —1050 K. C.—5 K. W.

4.00 to 5.00 P. M.—Salon Music by "The Calvertons"
6.30 to 7.30 P. M.—WBAL Dinner Music
7.30 to 8.00 P. M.—WBOL Mandolin Orchestra—Conrad Gebelein, conductor
8.00 to 9.00 P. M.—Maxwell Hour (N. B. C.)
9.00 to 9.30 P. M.—Michelin Program (N. B. C.)
9.30 to 10.00 P. M.—Flit Feature (N. B. C.)

HOY, REUNION HISPANOFILA

Esta noche, celebrarán los hispanófilos una "reunión familiar" en su local social de Colón No. 35.

Fiesta ésta, que promete ser un triunfo más del "Hispano".

Como siempre se bailará un rato al compás de la ortofónica del Club, para lo cual el activo José Fraga, ha obsequiado a la sociedad con los últimos discos.

Será tema palpitante en la fiesta la otra que preparan para el sábado en el "Palacete" del "Olimpia".

Bajo el sugestivo nombre de "Verbena Primaveral".

SOLICITUDES DE TRABAJO
3 días
10 cts.
Hasta 20 palabras

UN NUEVO TRIUNFO LITERARIO DE RICARDO LEON

El autor de "El Amor de los Amores", "La Comedia sentimental", "Casta de Hidalgo" y "Alcalá de los Zegríes" acaba de producir otra novela, que en nada desmerece de las anteriores.

JAUJA

es el nombre con que ha bautizado el maestro de la literatura contemporánea, esta nueva producción. Ricardo León no describe en su obra aquella ciudad dichosa y fabulosa que se encuentra en historias, cuentos y aleluyas; ni tampoco la provincia del Perú o los ranchos de Méjico o algún otro lugar que con este nombre abundan en las dos Españas y que son por ironía, casi todos pueblos o aldeas ruines, o de poca vecindad.

La Jauja que nos describe Ricardo León, es la ciudad moderna enclavada en la provincia de Jaén y en las vertientes meridionales de Sierra Morena.

No es necesario poner de manifiesto, la elegancia del lenguaje que usa el autor de la descripción de la ciudad, de los campos que la rodean y de su vida industrial, puesto que su fama como escritor de pura cepa es universal.

Don Pablo Antonio de Olavide, descubridor de las minas de Jauja y fundador propiamente dicho de lo que es hoy una ciudad; doctor Francisco Mirambel, Alcalde de Jauja: el Sargento Juan García, héroe de Cudia Tahar; el Brigadier Belisario Cienfuegos; Tula Cienfuegos y Candelaria Mirambel, hijas del Alcalde y Brigadier respectivamente y Sergio Pavon, esposo burlado de Candelaria, más bien que los personajes de una novela parecen los protagonistas de un hecho histórico, por la realidad con que ha sabido revestirlos Ricardo León.

Decimos al principio de estas líneas que esta nueva obra de Ricardo León, es un nuevo triunfo literario, porque con ella ha de reafirmar su fama que como novelista ha sabido conquistarse y ha de ser leída con verdadera fruición, no solamente por sus admiradores, sino también por aquellos que sin fundamento alguno se han constituido en sus gratuitos detractores.

Las librerías "La Moderna Poesía" y "Cervantes", se congratulan de poder ofrecer a su numerosa clientela esta nueva obra de Ricardo León, que es un nuevo galardón de la Literatura Castellana.

Precio del ejemplar . . . . $1.00.

LAS COSTUMBRES HISTORICAS

Una obra monumental, lo más notable que se conoce sobre las costumbres de los diferentes pueblos, en todas las épocas, el traje y su desenvolvimiento, especialmente en los pueblos antiguos como Egipto, Siria, Caldea, Babilonia, Grecia y Roma, etc. etc. La obra en formato gran folio, contiene hermosísimas láminas en colores que dan idea exacta de la indumentaria y costumbres, etc. Se trata de una obra agotada y muy rara, de la cual se ha adquirido un ejemplar en París. (Texto en francés.)

Precio de la obra, compuesta de cinco tomos, encuadernados en pasta italiana elegantísima $300.00

MENENDEZ Y PELAYO

(Marcelino).—Historia de los Heterodoxos Españoles. Segunda edición ordenada y dirigida por don Miguel Artigas. Tomo IV Madrid 1928. I tomo en cuarto encuadernado en valenciana . . . . . . $ 7.00

LE BON (G.)—Los Fenómenos Físicos y Sociales. Estudios de política y psicología. Madrid, I tomo en octavo a la rústica . . $ 1.00

N'AMIAS (PROF. AMERIGO.) Principii, di Sociología e Politica. Anatomía sociales. Anima colectiva. La guerra, raza, linguaggio, etc. Roma, I tomo en cuarto encuadernado en tela . . . . $ 3.00

CONAN DOYLE (SIR) La Religión Psíquica. El otro mundo existe. Una nueva revelación de gran interés para el género humano. Madrid I tomo en octavo a la rústica . . . . . . $ 0.90

GOYA.—Epistolario. Edición popular del centenario recopilada por Guillermo Díaz Plaja. Edición ilustrada con algunos retratos. Madrid, I tomo en octavo a la rústica . . . . $ 0.70

LA MODERNA POESIA
Obispo 135. Apartado 605
Teléfonos A-1171, 1172 y 1173
Habana
CERVANTES
Galiano 62. Apartado 1115.
Teléfono A-4958-Habana.

LOS MADRILEÑOS Y EL HOMENAJE A P. DE REPIDE

Texto de la interesaante carta que sobre el asunto nos manda el Pte. del Club Madrileño

Nuestro distinguido amigo, señor Eduardo García, Presidente del Club Madrileño, nos remite la siguiente carta de la cual colegimos que había homenaje al ilustre Pedro de Répide insigne cronista de la villa y Corte, y que éste estará a la altura del club Madrileño y del talentoso escritor, honor de las letras castellanas.

Habana 8 de junio de 1928.
Sr. D. Eugenio Revilla.
Presente.

Muy distinguido señor mío:

Atentamente he leido la carta que me dedica en el DIARIO DE LA MARINA y en la sección que tan acertadamente dirige mi particular amigo y queridísimo del Club Madrileño, D. Fernando Rivero.

No hay un solo madrileño socio de este club, que no pensara en el homenaje que se merece el madrileño 100 por 100 como acertadamente Vd. dice—D. Pedro de Répide, y precisamente en la Junta Directiva que se celebrará esta noche, uno de los asuntos que se ha de tratar, es el estudio de un acto oficial por este Club en homenaje a su madrileño D. Pedro de Répide, nada más justo que honrar al que honra merece, como no lo ignora el cronista Municipal de nuestra coronada Villa, pues no hace mucho tiempo, tan bien con el Club Madrileño, rindió honor a quien honor merecía.

Agradecido y mucho por su carta, ella me demuestra que palpita en usted el amor a nuestro Madrid y solo siento que en ese homenaje que el Club Madrileño ha de celebrar en honor de nuestro esclarecido paisano D. Pedro de Répide impida su asistencia la reciente e irreparable pérdida por que Vd. pasa y a su dolor me asocio.

El Club Madrileño tiene su casa que es la suya, en Prado y Dragones, verle por ella seria satisfacción grande de todos sus paisanos y muy especialmente del que queda de usted atto, s. s. q. l. e. l. m.

Eduardo García,
Presidente del C.

GALLARDETE DE LOS ZAMORANOS EN E. INTEGRAL

Una comisión hizo entrega del mismo, que fué recibido con una gran salva de aplausos

En el día de ayer una digna comisión integrada por los entusiastas asociados señores Eutimio Rubio, Conrado Díaz, Manuel Gato, José Costilla, naturales todos de la provincia de Zamora, hicieron entrega de un precioso gallardete, con el escudo de Zamora y la bandera de España.

Se hallaban en el local social el Presidente General señor Ramón Canoura y el secretario General señor Francisco Vega Núñez, con el Secretario Contador señor Fernando Navarro, más los siguientes zamoranos señores José Pérez y Víctor Martín. El gallardete fué colocado en medio de una gran salva de aplausos expresando la junta directiva por medio de su Presidente y Secretario a la digna comisión que hizo entrega del valioso regalo las más sinceras gracias.

Después de ese acto, unos entusiastas asociados de la provincia de León, prometieron regalar otro igual para la Institución.

JUNTA GENERAL EL DIA 10

El próximo domingo, día 10 del actual, celebrará junta ordinaria la Sociedad "España Integral".

Corresponde leer el acta anterior, conocer el movimiento de asociados lectura del Balance Cuatrimestral, Nombramiento e Informe de la Comisión de Glosa.

La Secretaría recomienda la asistencia a todos los señores socios, con el fin de que conozcan la labor de la actual junta directiva.

La Enfermera Sabe
que no hay cosa más eficaz e inofensiva para resfriados, toses, cuello torcido, que el
MENTHOLATUM
Frotado sobre el pecho, la espalda y la garganta, es un remedio inmejorable para las afecciones de las vías respiratorias. Los médicos más eminentes lo recomiendan. Téngalo Ud. siempre en casa.
De venta solamente en tubos y tarros de una onza y latitas de media onza. Rechace imitaciones

I. VILLARREAL
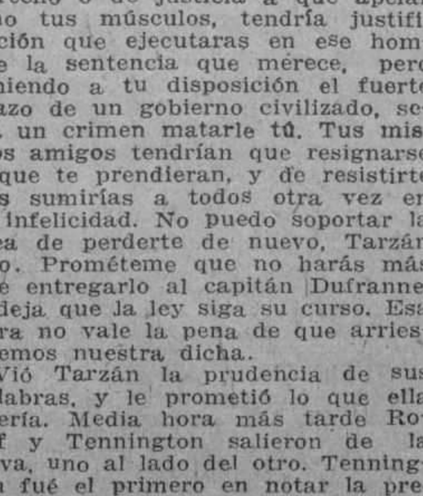
TALLER DE REPARACIONES, NIQUELADO Y CILINDROS DE GOMA. — REPARAMOS TODA CLASE DE MAQUINAS DE ESCRIBIR Y DE SUMAR.
Máquinas de escribir y de sumar, nuevas y reconstruídas de las mejores marcas.
Efectos de escritorio en general, sellos de goma.
TELEFONO A-5528.
HABANA, 122 y 124.
HABANA.

GINEBRA AROMATICA DE WOLFE
LA UNICA LEGITIMA
IMPORTADORES EXCLUSIVOS
: EN LA REPUBLICA :
PRASSE & Co.
Teléfono A-1694 - Obrapía, 17 - Habana

FOLLETIN 53

EL REGRESO DE TARZAN

NOVELA
POR
EDGAR RICE BURROUGHS
TRADUCCION DE
EMILIO M. MARTINEZ AMADOR

De venta en las librerías "La Moderna Poesía", Pi y Margall 135 y "Cervantes", Ave. de Italia No. 62

(Concluye)

lo mismo que otras muchas cosas al parecer extrañas. El buque de D' Arnot estaba haciendo un crucero a lo largo de la costa, en servicio de patrulla, cuando por indicación del teniente habían anclado delante de la pequeña rada para echar un vistazo a la choza y a la selva en que muchos de los oficiales y de los hombres habían tomado parte en excitantes aventuras de años atrás. Al desembarcar allí se encontraron con la partida de lord Tennington, y ya se estaban haciendo preparativos para llevárselos a todos a la mañana siguiente y trasladarlos de nuevo a la civilización.

Hazel Strong y su madre, Esmeralda y mister Samuel T. Philander se volvían casi locos de alegría al ver el regreso de Jane Porter sana y salva. Su salvación les parecía punto menos que milagrosa, y todos estuvieron conformes en que sólo podía haberla logrado Tarzán de los Monos. Llenaron, pues, a éste de elogios y de atenciones, de tal manera que le hicieron desear volverse al anfiteatro de los antropoides.

A todos les interesaron sus salvajes waziris, y muchos fueron los regalos que los negros recibieron de aquellos amigos de su rey, pero cuando supieron que éste se iba a alejar de ellos en la gran canoa que se veía anclada a una milla de la costa se sintieron muy entristecidos.

Hasta entonces ,los recién llegados no habían visto asomo de lord Tennington ni de Thuran, los cuales habían salido en busca de carne fresca en la mañana de aquel día y no habían regresado aún.

—¡Cuán sorprendido se va a quedar al verte ese individuo que dices se llama Rokof!— dijo Jane Porter a Tarzán.

—No le durará mucho la sorpresa —replicó con ceño el hombre-mono, y en su acento había algo que indujo a Jane Porter a mirarle asustada a los ojos. Lo que leyó en ellos confirmó sus temores, porque le puso la mano en el brazo y le suplicó que dejara al ruso entregado a las leyes de Francia.

—En el corazón de la selva, vida mía— dijo,— sin otra forma de derecho o de justicia a que apelar sino tus músculos, tendría justificación que ejecutaras en ese hombre la sentencia que merece, pero teniendo a tu disposición el fuerte brazo de un gobierno civilizado, sería un crimen matarle tú. Tus mismos amigos tendrían que resignarse a que te prendieran, y de resistirte nos sumirías a todos otra vez en la infelicidad. No puedo soportar la idea de perderte de nuevo, Tarzán mío. Prométeme que no harás más que entregarlo al capitán Dufranne, y deja que la ley siga su curso. Esa fiera no vale la pena de que arriesguemos nuestra dicha.

Vió Tarzán la prudencia de sus palabras, y le prometió lo que ella quería. Media hora más tarde Rokof y Tennington salieron de la selva, uno al lado del otro. Tennington fué el primero en notar la presencia de extraños en el campamento. Vió a los negros guerreros que charloteaban con los marinos del crucero, y luego vió a un gigante moreno y hágil que hablaba con el teniente D'Arnot y con el capitán Dufranne.

—¿Quién será ese? —dijo Tennington a Rokof, y cuando el ruso levantó los ojos y se encontró con los del hombre-mono clavados en él, vaciló y se puso pálido.

—¡Sapristi! — exclamó y antes que Tennington comprendiera lo que iba a hacer, se echó el rifle al hombro y apretó el gatillo apuntando a Tarzán. Pero el inglés estaba muy cerca de él, tan cerca que su mano llegó al cañón del rifle con fracción de segundo antes de caer el gatillo sobre el cartucho y la bala destinada al corazón de Tarzán pasó sin hacerle daño por cima de su cabeza.

Antes que el ruso pudiera disparar de nuevo, el hombre-mono cayó sobre él y le arrancó el arma de la mano. El capitán Dufrane, el teniente D'Arnot y una docena de marineros se precipitaron hacia delante al oir el tiro, y Tarzán, sin decir una palabra, les entregó al ruso. Había explicado el asunto al comandante francés antes de la llegada de Rokof, y el oficial dió órdenes inmediatas de que el criminal fuera llevado a la sentina, convenientemente aherrojado.

Un momento antes de llevarse la guardia al preso en el botecillo que había de trasladarle a su temporal prisión, Tarzán pidió permiso para registrarle, y con deleite se encontró ocultos en su persona los papeles robados.

El tiro había hecho salir de la cabaña a Jane Porter y a los demás, y un momento después de calmarse la excitación, la joven saludó al sorprendido lord Tennington. Tarzán se les unió después de haber recobrado los papeles de Rokof, y Jane Porter lo presentó al aristócrata británico.

—John Clayton, lord Greystoke, milord— dijo.

El inglés hubo de demostrar su asombro a pesar de sus hercúleos esfuerzos por aparecer cortés, y se necesitaron muchas repeticiones de la extraña historia del hombre-mono, contada por él mismo, por Jane Porter y por el teniente D'Arnot, para convencer a lord Tennington de que no estaban todos locos.

A la puesta del sol enterraron a William Cecil Clayton al lado de las tumbas de su tío y de su tía, lord y lady Greystoke. Y a petición de Tarzán se hicieron tres descargas sobre la última morada de "un valiente que supo afrontar valerosamente la muerte".

El profesor Porter, que en sus días juveniles se había ordenado de ministro, dirigió el sencillo servicio fúnebre. En torno de la tumba se congregó la más extraña partida de duelo que el sol vió jamás. Eran oficiales franceses y marinos, dos lores ingleses, norteamericanos y una veintena de valientes salvajes de Africa.

Después del entierro pidió Tarzán al capitán Dufraune que demorase la partida del crucero un par de dias, mientras él iba unas cuantas millas tierra adentro a recoger "sus cosas", y el oficial le concedió gustoso el favor.

Aquella misma tarde Tarzán y sus waziris volvieron con la primera carga de "sus cosas", y cuando la partida vió los viejos lingotes de oro virgen, todos se apiñaron en torno del hombre-mono con infinidad de preguntas, pero él, sonriendo, se mostró obstinadamente sordo a sus instancias, y se negó a darles el menor indicio de la procedencia de aquel inmenso tesoro.

—Han quedado allá miles, por cada uno de los que yo me he traido, y cuando los haya gastado volveré por más.

A la mañana siguiente volvió al campamento con los restantes lingotes, y cuando estuvieron a bordo del crucero, el capitán Dufranne dijo que le parecía ser el comandante de un viejo galeón español que volviera de las ciudades de los tesoros aztecas.

—No las tengo todas conmigo. En cualquier momento lo tripulación puede degollarme para quedarse con el barco—añadió.

A la mañana siguiente cuando se disponían a embarcar en el crucero, Tarzán hizo una indicación a Jane.

—Se cree que las bestias feroces no tienen sentimientos; sin embargo, yo quisiera que me casaran en la choza en que nací al lado de las tumbas de mis padres y rodeado por la selva virgen que ha sido siempre mi morada.

—¿Estará eso en regla, vida mía? —preguntó ella.—Porque si lo ha de estar, no conozco sitio en que mejor quisiera casarme con mi dios de la selva que a la sombra de esta primitiva floresta.

Y cuando se lo dijeron a los otros dos, aseguraron, que estaría perfectamente en regla y que la boda sería una espléndida terminación de una singularísima novela. Así todos se reunieron en la choza y en torno de la puerta para presenciar la segunda ceremonia que el profesor Porter iba a solemnizar en tres dias. D'Arnot había de ser el padrino y Hazel Strong dama de la novia, hasta que Tennington trastornó todos los preparativos con otra de sus maravillosas "ocurrencias".

—Si mistress Strong se opone—dijo, tomando en la mano la mano de la dama de la novia,— Hazel y yo pensamos que sería divertido que la boda fuera doble.

Al día siguiente zarparon, y cuando el buque se hacía lentamente a la mar, un hombre alto, impecablemente vestido de franela blanca, y una graciosa joven, se apoyaron en la borda para ver perderse la línea de la costa, en donde danzaban veinte desnudos guerreros negros de los waziris, blandiendo sobre sus cabezas los venablos de guerra y gritando adioses al rey que partía.

—Me disgustaría pensar que estoy mirando a la selva por última vez —dijo,— si no fuera por el convencimiento de que me dirijo a un nuevo mundo de dicha eterna en tu compañía.

Y, bajando la cabeza, Tarzán de los Monos besó a su compañera en los labios.

El volúmen siguiente, que lleva por título

LAS FIERAS DE TARZAN

continúan las pavorosas aventuras de nuestro héroe a través del Africa salvaje, tras de su mujer y de su hijo.

M.E.C.D. 2016

ANUNCIOS CLASIFICADOS DE ULTIMA HORA

A-3333 — A-1014

A ALQUILERES DE CASAS

A1 HABANA

CASA moderna. Infanta 18 esquina Concordia de sala, dos habitaciones, comedor, cocina magnífica, baño, cuarto de criado, limpieza de escalera 40 pesos. Informes, Neptuno 172. Señor Arroyo.
A-1 U. H. S-4153 7 junio.

ALQUILO PRIMER PISO

Casa nueva, cómoda fresca, y barata, con 5 habitaciones, sala, recibidor, comedor, baño intercalado, gran cocina y cuarto de criados. Un segundo piso con 3 habitaciones. Y un cuarto piso con 3 habitaciones en $50, hay elevador y tubo para la basura San Miguel 173-B; el portero las enseña o en el segundo piso informan.
UH A1 26317 7 Junio.

MALOJA 165

Entre Escobar y Gervasioo. Se alquilan ventilados altos, con agua abundante. Informan en Corrales número 2, entre Cárdenas y Economía, o por teléfono A-8202. De 8 a 11 y de 1 a 4.
U. H. A-1 26193 8 Jn.

$18 A $23 CASITAS modernas. Entrada independiente. No hay vecinos al frente. Bruzón 27. Dos cuadras de Carlos III y Montoro. F 5441.
A1 UH 26480 83 11 Junio.

$55 ALQUILO altos muy bonitos, San Lázaro 134 y Bruzón 27. Dos cuadras de Carlos III y Montoro F 5441.
A1 UH 26481 84 11 Junio.

ALMENDARES núm. 73 casi esquina a Carlos III, se alquilan en $55.00 primer piso compuesto de sala, comedor, 3 cuartos, baño intercalado, cocina y servicio de criados. Teléfono U 1564.
UH A1 S4244 7 Junio.

SE ALQUILA en Refugio 2 por Morro, una casita compuesta de sala, dos cuartos, cocina, patio y servicios. Informan "Casa Vigil". Teléfono A 5170.
A1 UH 26406 7 Junio.

ESQUINA de Fraile. Carlos III número 73 primer piso moderno, sala, saleta, y comedor, 4 cuartos, buen cuarto de baño, cocina, cuarto de criados y servicio. Teléf. U 1564.
UH A1 S4245 7 Junio.

GERVASIO 188, casi esquina a Reina. Se alquila la segunda planta, compuesta de recibidor, tres cuartos amplios, baño intercalado, comedor, pasillo, cocina y servicio de criados. Informan en la misma y el teléfono A-0391.
U. H. A-1 S-4167 10 Jn.

GERVASIO núm. 89, entre San José y San Rafael: se alquilan los bajos compuestos de sala, saleta, 3 habitaciones y demás servicios sanitarios. Informan en el A 8029. La llave en los altos.
A1 UH S4287 7 Junio.

CUBA 34

entre Chacón y Cuarteles, alquilo piso principal grande, cómodo y elegante, propio para familia de gusto u oficinas, cerca del Colegio Sagrado Corazón. Llave en los bajos. Informan Dr. Lamelas.
UH A1 S4256 10 Junio.

DESAGUE 20

entre M. González y Oquendo, alquilo lindos pisitos nuevos y decorados. Llaves en la misma. Informan doctor Lamelas.
UH A1 S4257 9 Junio.

SAN LAZARO 69 altos. Se alquila este piso con todas comodidades. Sala, recibidor, cinco cuartos, comedor al fondo, baño, cocina y cuarto y servicio de criados. Precio: $80.00. La llave en la bodega. Informes: teléfono I-3462.
A-1 U. H. 26588 8 Jn.

AGUIAR 134, ENTRE MURALLA Y SOL

Se alquilan estos magníficos y bien ventilados altos, compuestos de sala; recibidor; 4 habitaciones amplias, baño intercalado, agua caliente, timbre eléctrico, cocina de gas, pantry, lavadero y cuarto de criados con servicio sanitario completo. Acera de la brisa. Informa J. Barquin y Co. Muralla y Aguiar. Teléfono A 7858.
A1 UH S4280 14 Jn.

LUZ NUM. 76 ALTOS

Cerca del antiguo Colegio de Belén. Piso independiente, fresco y claro, con sala, comedor, 4 habitaciones, cocina, baño y demás servicios. La llave en los bajos, precio y demás informes Sol núm. 42, teléfono A 2974, señor Mosteiro.
UH A1 26908 12 Junio.

EN $32.00

Alquilo piso alto, fresco, moderno, Figuras 37, entre Monte y Tenerife, amplia sala, dos habitaciones, cuarto baño lujoso intercalado, y demás servicios. Nunca falta agua, Llaves bodega Figuras y Tenerife de 1 a 6 tarde. Informan A 1320.
UH A1 26951 9 Junio.

SE ALQUILA

San Rafael 109 bajos una moderna casa fresca con todas las comodidades en la Calle más céntrica de la Habana.
UH A1 26858 7 Junio.

SE ALQUILA N esquina a Jovellar, sala, saleta, dos cuartos, baño intercalado. A una cuadra de la Universidad, $45.00 y $50.00. Informes F-2171. U. H. A-1 27098 8 Jn.

GANGA! Se alquila Malecón 341, tercer piso, sala, saleta, tres cuartos, baño completo, comedor al fondo, $70.00. Informes: F-2171.
U. H. A-1 27099 8 Jn.

GANGA! Neptuno 356 esquina a Mazón, frente por frente a la Universidad. Sala, comedor, tres cuartos, baño intercalado, cocina, pantry, cuarto, baño de criado, agua abundante, $70.00. Informes: F-2171.
U. H. A-1 27095 8 Jn.

SE ALQUILAN preciosos bajos, 50 pesos. Manrique 11, entre Lagunas y Animas, acabado de pintar. Informes en los altos.
U. H. A-1 27140 8 Jn.

EN $40.00 se alquila la casa Desamparados 82, compuesta de siete apartamentos, propia para tren de lavado, inquilinato u otra industria. Informan Malecón 12, teléfono M-3227.
A-1 U. H. S-4305 11 Jn.

SE ALQUILA Lealtad 42 bajos $75, cala antesala, comedor, cuatro cuartos. Llave en los altos, informan F-2313.
UH A1 27154 12 Junio.

SE ALQUILAN hermosas casas modernas en Arbol Seco No. 61 altos, 67 altos, entre Benjumeda y Santo Tomás, próximo a la Luna Park, compuesta de sala, saleta, tres grandes habitaciones, comedor, baño completo y cocina de gas. Precio: $45.00. Más informes a los teléfonos U-1474 y U-5089.
U. H. A-1 S-4344 5 Jul.

MALECON 62, entre Galiano y San Nicolá, se alquilan cuatro apartamentos recién construídos, amplios e independientes, a precios de situación. Informan: teléfono F-2124. Son muy frescos.
A-1 27319 16 n.

SE ALQUILAN los baratos y cómodos altos de la casa San Rafael número 120 1|2 tienen cuatro habitaciones, sala, saleta, las llaves en los bajos.
A1 27381 11 Junio.

SE ALQUILA una casa en Espada 24, con sala, tres cuartos, baño intercalado, comedor, sala grande, agua abundante, poco alquiler. La llave al lado.
A-1 27313 8 Jn.

CASAS baratas modernas en $60.00. En $50 Lamparilla 106, entre Montserrate y Bernaza. En $50 Jesús María 73, entre Compostela y Habana. En $60. Malecón 306, Entre Escobar y Gervasio. $30. Carmen 111 bajos. Informan: Belascoaín 648, altos M 6647.
A1 27388 8 Junio.

SE ALQUILAN los bajos de Oquendo 36 B, se compone, sala, saleta, y dos cuartos, precio reducido. Informan en el 36-D altos.
A1 S4363 9 Junio.

SE ALQUILAN los bajos de la Calle Industria núm. 10, con sala, comedor, tres habitaciones, baño intercalado, cuarto y servicio de criados muy frescos. Informan en Inquisidor 28, teléfono A 6483.
A1 27395 14 Junio.

CASA MODERNA INFANTA 18

esquina a Concordia, alto de la lechería, dos habitaciones, sala, comedor magnífico baño, cuarto de desahogo, limpieza de escalera, muy fresca. Precio económico. Informes en la lechería o Neptuno 172. Sr. Arroyo.
UH A1 S4362 10 Junio.

ESTRELLA 67, esquina San Nicolás, Principal, moderna, verdadera ganga para el que dé garantía pecuniaria. Véase a cualquier hora. Detalles por teléfono M 3583.
UH A1 27389 9 Junio

CARDENAS 31 altos, en $70. Sala saleta, 3 cuartos, lujoso baño, comedor fondo, cuarto y servicio de criado. Propia para matrimonio de gusto. Teléf. M 8579.
UH A1 27359 11 Junio.

PISO AMPLIO

Campanario 88, entre Neptuno y San Miguel, se alquila un primer piso compuesto de cuatro habitaciones, comedor, sala y recibidor, entrada independiente pasa la servidumbre. Precio 80 pesos. Informa el portero y Teléfono A 2708.
A1 27361 8 Junio.

SE ALQUILA los bonitos altos modernos, muy frescos que es esquina de Fraile, calle de San José núm. 124 esquina a Lucena, una cuadra de Belascoaín, compuestos de sala, antesala, tres grandes cuartos, baño completo, comedor al fondo y cuarto de criada con su servicio. La llave en la bodega. Pueden llamar al teléfono U 1464.
A1 27275 12 Junio.

Se alquila Aguila 97, segundo piso, entre San Miguel y Neptuno, compuesto de sala, saleta, cinco cuartos, dos baños, comedor, cocina, con timbre y tomacorrientes en las habitaciones. Informan J No. 200, Vedado. Teléfono F-5839.
UH A1 27233 11 Junio.

PISOS A $30, 50, 65 y 70

En lo más alto y fresco de la Universidad, pisos modernos y con garage. San Rafael núm. 297 entre Mazón y Ronda. Jorge Govantes. San Juan de Dios número 3. Teléfonos M 9595 y A 5181.
A1 S4351 9 Junio.

ALQUILO Campanario 222, moderno, dos plantas, diez habitaciones, sala, saleta, comedor fondo en cada una, todas las comodidades para numerosa familia. ¡Barata! Teléfono M 7339.
A1 27379 9 Junio.

SE ALQUILAN los bajos y principal de San José 65 con sala, saleta, tres cuartos, baño completo moderno y cocina de gas. La llave en los mismos. Para informes mueblería Le Palais Royal de Angeles 14. Teléfono A 7451.
A1 27371 10 Junio.

SE ALQUILA muy barata la casa de Luz 42, segundo piso, pues tiene terraza, sala, recibidor, cuatro habitaciones grandes, baño intercalado, comedor, cocina y al fondo servicio de criados, y solo vale setenta pesos. Vea hoy mismo la casa y le gustará. En Muralla 96, almacén de Rodríguez está la llave; llame al teléfono A 0165.
A1 27350 9 Junio.

MANRIQUE 5-C. Se alquila el segundo piso compuesto de sala, saleta, dos habitaciones, baño intercalado completo, comedor al fondo, cocina y servicios de criados. La llave en los bajos. Informan: Tel. A-3234.
U. H. A-1 S-4346 13 Jn.

INDIO 14. Se alquilan bajos. Sala, saleta, cuatro habitaciones, comedor, baño intercalado, calentador, cocina gas, cuarto y servicios criados. Todos ventanas exteriores, muy frescos. Llaves en la misma. Informes: Sr. Mantecón. Aguiar 66.
A-1 27314 11 Jn.

ACABADOS de pintar, se alquilan los bajos de Escobar 32, acera de la brisa. Tienen sala, recibidor, cuatro cuartos, baño, patio, comedor, cocina y agua abundante. La llave en los altos. Precio: 60.00. Teléfono F-5088. A-1 U. H. 2742 11 Jn.

EN BELASCOAIN 26

Esquina a San Miguel y altos del Banco del Canadá, se alquila un piso muy fresco a la brisa. Tiene hall, cocina, comedor, recibidor, sala, cuatro habitaciones, cuarto de baño completo, servicios de criados etc., a familia buena y estable. Allí informa el conserje o en la barbería. Siempre agua. Precio situación.
A-1 U. H. 27252 21 Jn.

A2 VEDADO

SE ALQUILAN los hermosos bajos de M número 48, entre Línea y 17, a dos cuadras del Maine, acera sombra. Sala, comedor, pantry, cocina, tres cuartos familia grandes con baño intercalado, cuarto criado con su servicio. Llaves al fondo, en el 50. Informan: Dr. Pagés. Teléfono F-4483.
A-2 26821 10 Jn.

EN B Y 14, Reparto Almendares, se alquila un piso alto. Se compone de portal, sala, comedor, tres habitaciones grandes, con su baño completo, cuarto criados, cocina. La llave en los bajos de la esquina. Informa: doctor Pagés. Teléfono F-4483.
A-2 E-1206 14 Jn.

SE ALQUILA la casa calle G entre 13 y 15. Quinta de Lourdes, con sala, comedor, cuatro cuartos, cuarto de criados, cocina y baño; con gran portal y jardín, a dos calles. Al fondo del colegio de las monjas francesas. Ultimo precio $60. Informan: F 1321 y M 1382.
UH A2 S4166 6 Junio.

VEDADO, cómodos y ventilados altos modernos, calle 14 núm. 2, entre Línea y 11, con cinco habitaciones, sala, comedor, cocina de gas, calentador, lujoso baño intercalado, cuarto y servicio de criados; todos los tranvías por la esquina en los bajos informan. Teléfono F 4991.
UH A2 S 4115 8 Junio.

VEDADO. Bonitos y modernos altos de 8 núm. 205 entre 21 y 23. Sala, saleta, 3 cuartos, con baño intercalado y uno alto con servicios, comedor, cocina de gas. Informan F 3523.
A2 S 4353 11 Junio.

VEDADO. EN $60 Y $65

alquilo hermosos y frescos pisos acabados de fabricar calle 14 número 169 entre 17 y 19 a media cuadra del colegio Las Teresianas. Informes en la misma.
A2 UH 26477 11 Junio.

SE ALQUILA la casa J núm. 14, entre 9 y 11, Vedado, sala, comedor, cuatro habitaciones, baño intercalado completo, cuarto y servicio servidumbre. Llaves e informes al lado. UH A2 26893 9 Jn.

SE ALQUILA chalet alto y bajo esquina fraile, 6 y 19 Vedado. 9 habitaciones, 3 baños, 2 garages; pueden vivir 3 grupos familias. Llave al lado. Teléfono F 2577. Oigo oferta razonable.
UH A2 S4279 7 Junio.

SE ALQUILA la casa calle 17 núm. 480 A entre 10 y 12, compuesta de jardín, portal, sala, saleta, tres habitaciones, baño intercalado, comedor, cocina, cuarto y servicios de criados, patio y lavadero al fondo, en la misma casa se alquilan 2 garages. La llave en la bodega de enfrente. Informan en el teléfono F 5386.
UH A2 26962 10 Junio.

GANGA! 19 entre Baños y F, $250 (bajos), portal, sala, hall, 4 cuartos, baño intercalado, comedor, cocina, pantry, cuarto y servicio de criados, $80.00. Informes: F-2171.
U. H. A-2 27096 8 Jn.

SE ALQUILA en la calle O entre 17 y 19, un piso con todas las comodidades. Tiene elevador, puede verse a todas horas. Edificio Piloto.
A-2 U. H. S-4309 5 Julio.

VEDADO. Se alquila la planta baja de la casa calle 4 entre 23 y 25. Sala, comedor, tres dormitorios y demás comodidades. Informan en 2 número 8, entre 9 y 11. La llave en la bodega de 4 y 25.
A-2 27280 14 Jn.

EDIFICIO MONTES

En Línea y D número 60. Se alquila a familia decente y estable un piso de esquina, compuesto de recibidor, hall, baño completo, cocina y demás servicios para criada, con tres habitaciones, sala y comedor a la calle, todo muy fresco y distraído, frente a la Parroquia, cerca de cines y baños de mar. Elevador. Precio módico. Allí informan y tratan.
A-2 U. H. 27251 21 Jn.

VEDADO. Alquilo planta baja. A entre 27 y 29, acera brisa, jardín, portal, recibidor, sala, comedor, tres habitaciones, lujoso baño intercalado, cuarto, servicios de criados, pantry, cocina gas. Fiador a satisfacción. Informan en los altos.
U. H. A-2 27317 9 Jn.

SE ALQUILAN

Los modernos altos de la casa calle A número 20, entre Línea y 11, Vedado, compuestos de sala, recibidor, cuatro cuartos, dos baños intercalados, comedor, hall, cocina, despensa, cuarto y servicio de criados. O'Reilly 40 Teléf. M 1510.
A2 27308 12 Junio.

SE ALQUILA la hermosa casa Línea número 80, entre A y B, compuesta de dos salas, vestíbulo, hall, seis habitaciones, 2 baños intercalados, cuarto alto con baño, salón de comer, pantry cocina, despensa, dos cuartos con baños para criados, garage con servicio para chauffeur, lavadero y cuarto para baules. Informes en la misma Teléfonos F 4370 F 5963.
A2 27247 14 Junio.

A3 CERRO

SE ALQUILA casita en mejor. Cerro. La Rosa y Santa Catalina, sala, comedor, 1 cuarto, cocina, patio y servicios. Informes M 5780. M 3365.
A3 UH 27279 10 Junio.

A 15, 16 y 17 PESOS CASITAS

alquílanse de sala, comedor 2 cuartos, cocina, gran patio con lavaderos, pisos mosaico, brisa. Omnibus a la puerta, Salvador esquina Moreno. Cerro, llaves encargado.
A3 27354 21 Junio.

A4 JESUS DEL MONTE

SE ALQUILAN los altos de Santos Suárez y Durege. Terraza, sala, saleta, 4 habitaciones y una de criados, garage, hall, baño intercalado y cocina. Informan en los bajos, muy barata. Informan: teléfono I-5051.
A-4 S-4340 9 Jn.

A5 VIBORA Y A. APOLO

SE ALQUILA

Un bonito chalet en lo más alto la Loma del Mazo, Luz Caballero entre Carmen y Patrocinio, "Villa Esperanza", (frente al parque). Tiene todas las comodidades y no falta el agua. Lo están acabando de pintar y puede verse de 8 a 11 a m. y de 1 a 5 p. m. Informan: San Rafael No. 1. Néctar Soda "El Decano". Telf. A-2611.
U. H. 26933 12 Jn.

EL HERMOSO chalet "Villa Tibidabo" situado en lo más alto de la Loma del Mazo, desde donde se contempla la más hermosa vista de la Habana, calle de Luz Caballero esquina a Carmen, compuesto de sala, hall, comedor, seis hermosos cuartos de familia, magnífico cuarto de baño, habitación de criado, cocina y un hermoso garage con cuarto para el chauffeur. El chalet está rodeado de jardines. La llave en la casa de al lado. Informes Teléfono M-9556. Ultimo precio $90.00.
U H C 20 Ind Ma.

SAN MARIANO Y SACO

muy barato acabado de pintar moderno alto esquina sombra frente colegios Marista y Lourdes, 4 cuartos, sala, comedor. Teléfono I 6635. UH A5 S4360 11 Jn.

SE ALQUILAN espléndidos altos en San Lázaro número 68, Víbora, entre San Mariano y Vista Alegre, a dos cuadras de la Calzada, con o sin muebles; compuesto de terraza, hall, sala, seis cuartos, dos baños y servicio de criados. Informan en la misma y en la peletería "Uncle Sam". San Rafael número 1. Teléfonos I-6311 y M-7190.
A-5 27320 9 Jn.

A6 LUYANO

SE ALQUILA UNA CASITA

se compone de jardín, portal, sala, comedor, dos cuartos, servicio y patio, situada en la calle 2a. número 10, Reparto Batista. Solo renta $22.00 mensuales. Para más informes: Jorge Batista, calle E y 12. Teléfono X 1229.
A6 UH 26844 11 Junio.

LO MEJOR DE MUNICIPIO

Se alquila la hermosa casa Municipio número 10-E, a dos cuadras de la Calzada, compuesta de sala, tres hermosas habitaciones, cocina y servicio completo, en $35. La llave al lado. Informan: Teléf. I 1355 y A 1564. A6 UH S4286 7 Junio.

A8 MARIANAO

SE ALQUILA O SE VENDE

Con contrato a familia decente, hermosa y nueva residencia de dos plantas inmediata a la "Curva Montalvo" del Reparto Almendares", con las líneas de Playa y Miramar por su frente. Consta la planta baja de jardines, portal, sala, recibidor, hall, biblioteca, cuarto de estudio, porch, salón de billar, baño intercalado completo, comedor, repostería y cocina. La planta alta se compone de terraza. Living-room, hall cinco cuartos dormitorios, con lujosos closets, dos baños completos intercalados, cuarto de costuras, pantry auxiliar y cuarto de criadas con servicios. Además garage para tres automóviles, cuarto de chauffeur, cuarto de criado, con servicios, lavadero y cuarto de útiles. Informan por el teléfono F 2589, de 1 a 3 y de 7 a 9 p. m. UH A8 S4322 8 Jn.

SE ALQUILA en Reparto La Sierra, una cuadra tranvía y de ómnibus, próximo al Colegio Ursulinas, calle 5, entre 6 y 8. casa bajos, 4 cuartos y garage. Agua abundante. Informan: J. F. Barraqué, en 7, esquina a 4. La Sierra. Teléfono FO 1423.
UH A8 27324 8 Junio.

EN MARIANAO. Se alquila la casa Navarrete No. 7, con sala, comedor, cuatro habitaciones, baño completo, cocina, gran patio, servicio de criados y garage. La llave e informes en Real No. 129, altos. A-8 27311 14 Jn.

B ALQUILERES

B1 DEPARTAMENTOS

ALQUILO apartamento Malecón 250 compuesto sala, 3 dormitorios, 1|4 criados, comedor, puede verse a todas horas. Informes en el mismo.
UH B1 25973 29 Junio.

$50 A $100 ALQUILO departamentos modernos—Elevador y Garage. Servicio excelente Lens Court 6 esq. 11 Vedado F 5441. B1 UH 26482 85 11 Junio

SE ALQUILAN en San Lázaro 97-A espléndidos departamentos con baño: $30 con luz. Informes: F-2171.
U. H. B-1 27097 8 Jn.

PERSEVERANCIA 13, altos, entre San Lázaro y Lagunas. Sala, balcón corrido a 1 acalle, una habitación, baño y servicios, cielo raso. Informan en los bajos. Precio módico. B-1 27283 9 Jn.

SE ALQUILA Aguiar 5 y 7, segundo piso, departamento No. 5, izquierda. Llave departamento No. 6. Con sala, comedor, dos grandes cuartos, cocina gas, servicios completos. Precio de verdadera situación. Informan: Habana y Cuarteles. Bodega. Telf. A-5111. B-1 S-4339 10 Jn.

EDIFICIO CARREÑO

Avenida de Washington (Marina) Se alquilan amplios y ventilados apartamentos, con muebles o sin ellos. Alquiler moderado. Todas las ventajas del confort moderno. Situación incomparable en hermosa avenida frente al océano y muy cerca del bello Parque de Maine. Tranvías y ómnibus a la puerta. Dirigirse al Conserje o a la Administración. Teléfono U 2958.
UH B1 24944 8 Junio.

CASAS APARTAMENTOS

vista a la calle una y dos habitaciones sala, comedor, cocina, magnífico baño, elevador, muy frescas, precio de situación. Neptuno 172 entre Escobar y Gervasio.
UH B1 S4361 21 Junio.

DEPARTAMENTOS altos, bajos, muy frescos, sala, cuarto grande, y demás servicios. 23 núm. 464 entre 10 y 12. Vedado. B1 UH 27255 9 Junio.

EN EDIFICIO MONTES

Se alquilan: un apartamento de dos habitaciones, closet, baño completo, y cocina, esquina de fraile o sea de "brisa constante"; y otro, de una sola habitación, cuarto de baño completo, closet, terraza, etc.; ambos a la calle y cerca de cine, baños de mar, etc.; para señoras, señoritas y caballeros o matrimonios decentes y estables. Allí informan: Precio módico. Elevador. Edificio bueno y tranquilidad absoluta. B-1 U. H. 27253 21 Jn.

B2 HABITACIONES

ALQUILO habitación amueblada a señora o señorita muy fresca 7o. piso de San Lázaro 254. Precio $25.00. Informes en el mismo. Puede verse todas horas.
UH B2 25972 14 Junio.

EN MURALLA, núm. 55, altos, entre Habana y Compostela, se alquila una espléndida habitación con balcón a la calle: hay terraza, buen baño, luz toda la noche y teléfono, la casa tranquila y de moralidad. B2 UH 27049 11 Junio.

SE ALQUILA UNA HABITACION

San Rafael núm. 50 2o. piso próximo a San Nicolás, se cede una habitación con o sin muebles, a caballeros solos, se da limpieza si lo desea, casa de extricta Moralidad. B2 S4352 9 Junio.

SE ALQUILAN dos amplias y frescas habitaciones altos en 17 y B. Altos de "La Fortuna". B2 27347 11 Junio.

A 6 y 7 PESOS ALQUILO

habitaciones grandes pisos mosáicos, luz eléctrica gran patio con lavaderas. Omnibus a la puerta. Moreno 59 esquina Salvador Cerro. B2 27353 21 Junio.

B3 LOCALES PARA COMERCIO

PARA ALMACEN O INDUSTRIA

Alquilo Revillagigedo y Tallapiedra, 400 metros de superficie, y un salón alto propio para cualquier industria, depósito o almacén nuevo, techo monolítico. Llave en la bodega. Informan Dr. Lamelas.
UH B3 S4258 10 Junio.

PARA COMERCIO

En calle 18 esquina a 11, Vedado, frente paradero tranvías, locales para bodega cantinera, ferretería, casilla y otros giros. Edificio Nuevo, baratísimos. Contrato largo. Informes: A-6121.
U. H. B-3 27023 8 Jn.

SE ALQUILA, Presidente Zayas, (O'Reilly) 114, magnífico local propio para establecimiento u oficinas, con entrada también por el fondo al Parque de Jerez. Se admiten proposiciones.
B-3 U. H. 27060 10 Jn.

SE ALQUILA un local céntrico, propio para comercio, en San Miguel 21, entre Industria y Amistad, muy barato. Informan en Inquisidor 28, teléfono A 6483.
B3 27394 16 Junio.

SE ALQUILA una nave en la calle Zapata núm. 11 casi esquina a B. para cualquier negocio. Informa el doctor Cabrera Botica. $35.00.
B3 27393 8 Junio.

SE ALQUILA para almacén o depósito un gran local en la calle de Luz número 42. El precio le ha de convenir, pues es arreglado a la situación. Llame al teléfono A 0165, o vaya a Muralla 96, almacén. B3 27351 9 Junio.

ROMPECABEZAS

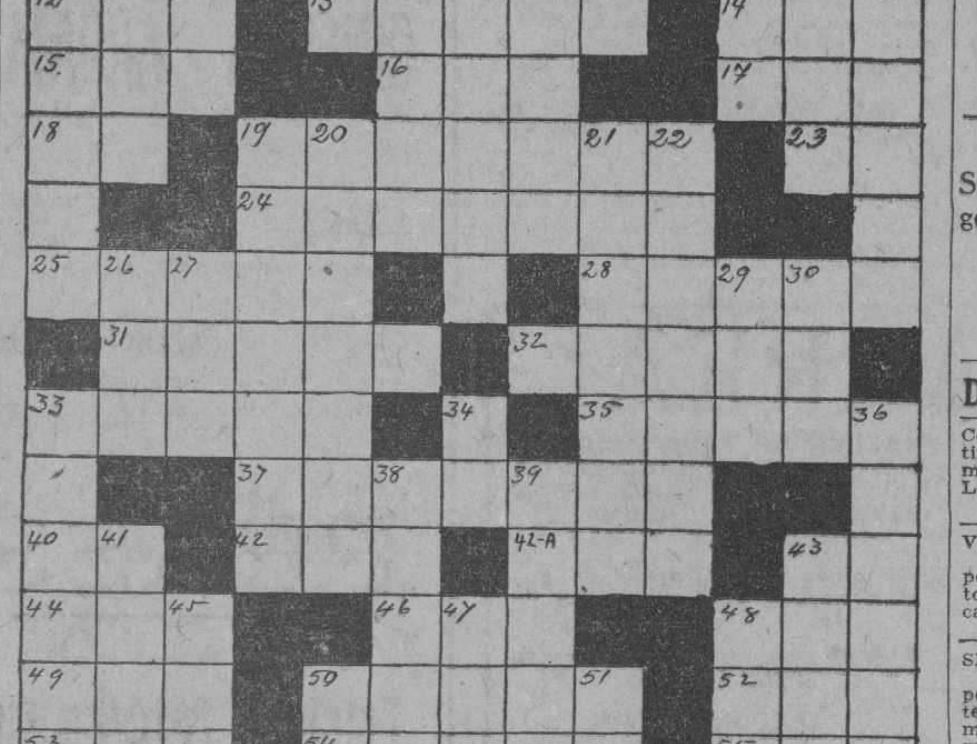

HORIZONTALES

1.—Preposición.
4.—De atar.
9.—De dar.
12.—Metal precioso.
13.—Suavizar.
14.—Plantígrado.
15.—Acción de leer.
16.—Del verbo ser.
17.—Cloruro de sodio.
18.—Preposición.
19.—Condolerse.
20.—Dios egipcio.
24.—Terminarán.
25.—Lo opuesto a bajas.
28.—Nombre corriente de mujer.
31.—A las que pertenece el dibujo.
32.—Alimentarse.
33.—De talar (invertido).
35.—Insípidas.
37.—El ruido de una pluma al escribir.
40.—Musical.
42.—Demostrativo.
42.—A. Plantígrado.
43.—Contracción.
44.—Parte del ave.
46.—Oxido de calcio.
48.—Nombre de mujer.
49.—Fenómeno marítimo.
50.—Igual que el 28 horizontal.
52.—Da vino.
53.—Del verbo ser.
54.—Campo sin labrar.
55.—Plantígrado.

VERTICALES

1.—Compañero de profesión.
2.—De orar.
3.—Nombre bíblico.
4.—Perito aviador.
5.—De toser.
6.—Preparar la tierra.
7.—Hacer rayas.
8.—Terminación verbal.
9.—Par.
10.—Tostar.
11.—Lugar en donde da el sol de lleno.
19.—Me someteré.
20.—Lo que todo el mundo quiere.
21.—Plantas con muchas ramas.
21.—Quiso con amor.
26.—Lomas altas antillanas (inciales).
27.—Consonantes.
29.—Cabeza de ganado.
30.—Pecado capital.
33.—Me soltaré.
34.—Arriba en inglés.
36.—No está soso.
38.—Lo opuesto a meter.
39.—Natural de Eolide (femenino).
41.—Alero del tejado.
43.—Semillas aromáticas.
45.—Parte de un jarro.
47.—Pecado capital (invertido).
48.—Parte de una cosa.
50.—Pronombre personal de primera persona.
51.—Contracción.

(La solución mañana)

¿SOLUCION DEL CRUCIGRAMA DE AYER?

Tiene usted todavía cuarenta y ocho horas para encontrarla.

C COMPRAS

C1 CASAS

COMPRAMOS PROPIEDADES AL CONTADO

PREFERIMOS CORREDORES

Altos Droguería "SARRA"
A-4358 M-6263

E-1219 21 Jn.

D VENTAS

D1 CASAS

VENDO bonita y moderna casa en la Víbora, a una cuadra de la Calzada y del paradero, con jardín, portal, sala, saleta, 3 cuartos, comedor, servicio intercalado, cuarto y servicio de criados, árboles frutales. Telf. I-6347.
U. H. D-1 26154 11 Jn.

CASAS baratas. Con sala, saleta, 2 cuartos, baño y demás comodidades, las fabrica el constructor Navarrete en el lugar que usted desee desde 1.500 en adelante, pues como él tiene su gran depósito de materiales es por lo que puede fabricar tan bueno y barato. Ordenes al teléfono U 2699 a todas horas. También le cedo solares buenos a plazos.
U. H. D-1 26794 7 Jn.

SE VENDE en lo mejor del reparto de Alturas del Río Almendares y a media cuadra del tranvía, un chalet en la Avenida de Bélgica núm. 3, mide de terreno 24 varas de frente por 47 de fondo, se puede dejar la mitad en hipoteca, puede verse todos los días de 3 a 6. Teléfono FO 1552.
UH D1 S4297 7 Junio.

CASITAS A PLAZOS

Se venden casitas a plazos, situadas en el Reparto Batista, con las mejores vías de comunicación. Precio desde $3.000 en adelante, dando $500 de contado y pagando el resto en plazos muy cómodos, con el siete por ciento de interés. Informa: Jorge Batista. Calle E y 13. Teléfono X 1229.
D1 UH 26847 11 Junio.

CASA VEDADO EN $11.500

en la calle Línea a la entrada del Vedado renta 160 pesos, único negocio que hay hoy en el Vedado. Solo una vez en la vida. Más datos solo de 8 a 10 de la noche Neptuno 8. Trabadelo.
D1 27403 9 Junio.

QUEMO mi linda casa de Serrano 3, con portal, sala, comedor, dos habitaciones, cocina y baño y un buen garage. Todo moderno, acabada de pintar. Y bien alquilada. Precio regenerado por necesidad. $3.550. Informes. Enamorados 35. Teléfono I 5721. D1 27398 9 Junio.

GANGA DE OCASION

En Lealtad, dos cuadras Malecón, cantería, concreto, tres plantas, moderna, 6x30, cada planta sala, tres cuartos, baño intercalado, cuarto y servicio criados, comedor corrido, venta $6.500 contado y $14.000 al 7 por ciento A 2484 F 5230.
D1 27344 9 Junio.

SE VENDEN por tener que embarcarse su dueño se venden unos magníficos muebles en San Lázaro No. 68, Víbora, entre San Mariano y Vista Alegre. Pueden verse a todas horas del día. Para informes en la misma y en la peletería "Uncle Sam", San Rafael No. 1. Teléfonos I-6311 y M-7190. D-1 27321 9 Jn.

D2 SOLARES

SE VENDE un solar, Reparto Almendares calle 16 entre E y F una cuadra del parque japonés, mide 10x45 varas, tiene pago a la compañía $1.080 se dá en 700. Informan teléfono FO 1333. Pregunte por Aurelio. UH D2 25576 7 Junio.

SE VENDE la esquina de 15 y 20 en el Vedado, de 22-66x26-00 metros. Informarán en el teléfono A-8875.
U. H. D-2 26934 7 Jn.

SOLAR EN GANGA

Se vende un solarcito situado en lo mejor del Reparto Batista. Mide nueve varas de frente por 34 varas de fondo, frente a la línea del tranvía Lawton Batista y del servicio de ómnibus. Informan: teléfono X 1229. Jorge Batista, calle E y 12, Reparto Batista. Teléfono X 1229.
D2 UH 26846 11 Junio.

TERRENO CON CHUCHO DE FERROCARRIL

Se venden lotes de terreno de varias medidas, lo mejor de la Habana, para cualquier clase de industria. Se venden al contado y a plazos. Informa su dueño: Jorge Batista. Teléfono X 1229.
D2 UH 26845 11 Junio.

SE VENDE un cuarto de manzana de 2376 metros cuadrados en la Calzada de la Víbora, un solar de esquina de 526 varas en la misma Calzada frente al No. 702 y varios solares más en distintos lugares. Facilidades de pago. Marcelino Ramón Reina núm. 126 altos de 9 a 10.
UH D2 26944 19 Junio.

EN MIRAMAR $4.75 VARA

Se vende un solar en 22 entre primera y tercera. N. Pérez Teléfono M 9612.
UH D2 27207 8 Junio.

VENDO SOLAR DE ESQUINA

De 26 por 50. Total, 1,300 varas. Precio: a peso la vara; me basta con la mitad al firmar, situado barrio de la Víbora, reparto La Lira, con frente a la Calzada. San Agustín. Directo con su dueño. Sitios 42. Teléfono M-2632.
D-2 U. H. S-4306 7 Jn.

EN LA LOMA de Alturas de Almendares a una cuadra del Puente de 23 vendo solarcito de 394 varas con 27 varas de frente. $4.728. Dejo parte hipoteca. Teléfono U 1684. D2 27401 9 Junio

COSTO a $5 vara y lo doy a $1.50 vara la gran esquina Finlay esquina San Antonio, Reparto Los Pinos mide 40 frente por 30 fondo junto o en parcelas calles aceras pagadas. Parte contado informe Hotel Roma, Aguacate 54 M 6944 Busto.
D2 27355 14 Junio.

D3 ESTABLECIMIENTOS

SE VENDE el salón de billar Zulueta 38. Se da barato y con facilidad de pago.
D3 UH 27038 7 Junio.

POR EMBARCARSE el dueño, se vende un rastro acreditado, se dá barato. Jesús del Monte 23, esquina de Tejas.
D-3 27274 8 Jn.

SE VENDE una bodega en lo mejor de Guanabacoa; buen contrato; alquiler: $30, con casa para familia. Tiene una caja contadora National, último modelo, caja de caudales, buenos enseres nuevos. Se dá muy barata. Informan: Ramón García. San Carlos y Santa Clara, de 2 a 5 p. m. D-3 27307 12 Jn.

CEDO por poquísimo dinero un buen negocio a un matrimonio o a personas serias que entiendan algo de cocina. Informan en Luyanó 40, mueblería.
D3 27380 9 Junio.

REPARTO Lawton Dolores y 16 se vende una bodega bien situada le pasa los carros por el frente por tener que embarcarse su dueño no quiere intervención con corredores se puede ver de 7 a 10 a. m. y de 5 a 12 p. m. su dueño en la misma.
D3 27323 11 Junio.

VENDO o mejor admito socio para una gran bodega con 6 o 7 cientos pesos. Venta diaria $40 si no sabe se le enseña. Cuenya. Monte y Cárdenas, café.
D3 UH 27259 9 Junio.

VENDO bodega sola en esquina con mucho barrio, buen contrato en la Habana; o cambio por otra de gran valor. Informan Aguiar núm. 66, bajos.
D3 S4354 11 Junio.

D4 AUTOMOVILES Y ACCS.

SE VENDE un Marmon de uso, siete pasajeros, en muy buenas condiciones y cinco gomas nuevas. Informan: Teléfono A 7326.
UH D4 Indf. 31 my.

Se vende un automóvil marca "Hudson", tipo limousine, en muy buen estado. Se da en proporción, por ausentarse su dueño. Se puede ver a todas horas en B entre 17 y 19, Vedado. Teléfono F-1804, de 12 a 2.
D4 27287 11 Junio.

MAGNIFICO LINCOLN
GANGA
$1,375.00
5 pasajeros, tipo sport.
San Juan de Dios, 3
Teléfono A-5181
UH D4 E1217 9 Junio.

CADILLAC 61

Siete pasajeros, ruedas de alambre, gomas, vestidura y pintura en buen estado. Funcionamiento perfecto.
AGENCIA CADILLAC
Ave. Washington (Marina) 12.
Habana.
E-1216 9 Jn.

STUDEBAKER

Standard Six, fuelle flojo, pintura, gomas y vestiduras en buen estado.
AGENCIA CADILLAC
Ave. Washington (Marina) 12.
Habana.
E-1217 9 Jn.

D6 MUEBLES Y PRENDAS

Compro A-8054. Buretes planos y de cortinas, Archivos, cajas archivos, libreros, máquinas de escribir. La Hispano Cuba. Losada. Villegas 6. A8054.
—E-2799 Indf. 1 Nov.

VENDO juego de sala grande tapizado, cuatro butacas, un sofá, dos mesas, espejo y vitrina $200. Compostela 129, altos de la casa de Préstamos "El Encanto". Teléfono A 2545.
D6 S4355 9 Junio.

SE VENDE todos los muebles de una casa-Belascoaín 61 tercer piso, altos de la peletería la Noble Habana. No se admiten proposiciones de muebleros. Se dan muy barato por embarcarse a mediado de mes la familia. D6 S4358 11 Jn.

D7 INSTRUMENTOS DE MUSICA

SOLO POR DIEZ DIAS

Piano o Piano Automático, magnífico, completamente nuevo, acabado de recibir de fábrica, lo puede adquirir por $40 o $50 de entrada. Un Melodífono Superfónico —el mejor aparato fonográfico moderno— lo puede comprar pagando $8 mensuales. Esto sólo puede ofrecerlo la Casa de Música más conocida de América, cuyos instrumentos son los mejores. Ofrecemos un piano de media cola, de uso, marca Pleyel a precio de ganga. "University Society Inc" La Casa de "La Mejor Música del Mundo"; Zenea (Neptuno), 182, teléfono U-5017.
Q UH S3515 9 Junio

SE VENDE un autopiano en $275, último precio; gran sonido, último modelo mueble vistoso, con 314 rollos, marca muy conocida. Calle 8 letra C, entre 23 y 25. Vedado. D-7 27286 9 Jn.

D8 ANIMALES

SE VENDE una yegua recién parida, de buenas condiciones, en los baños El Encanto. Telf. F-5243. D-8 S-4337 12 Jn.

PARA persona de poco capital, vendo pequeña granja avícola cerca Habana; incubadora, criadoras, pulleros, gallineros, aves de raza, casa, luz, agua, poco alquiler, buen contrato. Muy barato. Aguiar 57 taller. D8 27390 9 Junio.

D9 FINCAS RUSTICAS

FINCA DE RECREO SE VENDE

A medio kilómetro de Santiago de las Vegas, con frente a la carretera a Managua, colindando con la finca Nenita del General Machado, se vende una verdadera finca de recreo con gran casa moderna de mampostería instalada a todo lujo, muchos árboles frutales, jardines, glorieta, etc. Superficie 20,000 metros cuadrados. Para informes en Obrapía 17, altos. Teléfono A-1694, de 9 a 11 de la mañana y en la propia finca de 4 a 6 de la tarde.
UHD-9 27035 8jn.

D10 OBJETOS VARIOS

VENDO

En verdadera ganga ocho lunas de espejo biseladas de 57 por 20, son nuevas enteramente y no se repara en precio. Campanario 88 bajos. D10 27362 8 Junio.

E SE SOLICITAN

E1 CRIADAS Y CRIADOS

NECESITO criado de manos español con referencias de las casas que trabajó antes. Sueldo: $35, y una criada para cuartos, $25. También un muchacho peninsular para ayudante, $18. Compostela 58.
E-1 27302 8 Jn.

SE SOLICITA una muchachita para ayudar a los quehaceres de una casa, sueldo 10 pesos. Empedrado 79 altos, segundo piso. E1 27363 9 Junio.

SE SOLICITA una criada de manos para los quehaceres de una casa, sueldo $18 pesos, Corrales 34 bajos.
E1 27328 10 Junio.

E2 COCINERAS Y COCINEROS

SE SOLICITA un maestro cocinero para un tren de cantina, está en marcha, tiene que trabajar por su cuenta. Informes Tel. I 7464. Pregunten por Felipe.
UH E2 S4293 7 Junio.

SE SOLICITA una cocinera en Máximo Gómez No. 463 1|2 bajos.
E-2 S-4349 9 Jn.

SE SOLICITA una cocinera española que no pase de 40 años. Se paga buen sueldo. Informan Real 62. Quemados de Marianao. E2 S4357 8 Junio.

E3 PARA 2 SERVICIOS

SE SOLICITA una criada blanca, para comedor y que sepa coser. Es corta familia. 21 núm. 357 entre 4 y 6. Vedado.
UH E3 26958 7 Junio.

SOLICITO una joven de color o blanca para todos los quehaceres. Si no sabe se enseña; duerme en la colocación. Informan de 7 a. m. a 2 p. m. Suárez, 1, altos. U. H. E-3 27100 8 Jn.

BODEGUEROS que quieran establecerse con poco dinero. Alquilo esquina fabricación moderna, con armatoste y mostrador, en la calle 4 esquina a Cuarta, Reparto Buena Vista. La llave al lado. Informan: Guerreiro. Jesús del Monte número 539. Teléfono I-1520.
E-3 S-4350 21 Jn.

SE SOLICITA española para todos los quehaceres de una casa. Dormir fuera de la colocación. Si no entiende bien de cocina que no se presente. Sueldo $25.00. Néstor Sardiñas 15. Habana.
E3 27349 8 Junio.

SE SOLICITA una cocinera española de 25 a 30 años. Con referencias, sueldo $30.00. Y un cocinero español $30.00. Informan Suárez 29 teléfono A 8816.
E3 27346 8 Junio.

E10 VARIOS

MONTANER Y SIMON
(De Barcelona)

La casa de fama en el mundo latino, desea dar trabajo muy bien retribuído, según sus aptitudes, a personas cultas y morales que la representen en esta ciudad.

Palacio del Libro. Trocadero 115. Habana.
UH-E10 27166 11jn

PERSONAS cualquier raza, sexo, trabajo independiente, pagando hasta cinco pesos diarios. Escobar 64 altos, por Virtudes, de 9 a 12. E-10 27295 9 Jn.

SOCIO con $3.000.00, para ampliar y atender personalmente negocio acreditado, se solicita. El negocio es fácil y de buen rendimiento. Informan: Neptuno 165 bajos. E-10 27284 12 Jn.

SE SOLICITAN dos agentes para propaganda, trabajo fácil, de 4 a 6 p. m. Jesús María 47. 2do. piso.
E10 27382 9 Junio.

AGENTES se solicitan con remuneración permanente por varios años. Impex Products Co. Belascoaín 648 altos.
E10 27387 8 Junio.

BORDADORA. Se solicita una buena bordadora para bordados a mano. Luz 35, entrada por Habana. Segundo piso derecha. E10 27399 8 Junio.

SE NECESITAN buenas operarias de ropa de niño. Cortina 4 entre Acosta y O'Farrill. Víbora. E10 27343 8 Junio.

F SE OFRECEN

F1 CRIADAS Y CRIADOS

DESEA colocarse un joven español para criado de mano, en casa particular, tiene buenas referencias de las casas que ha prestado sus servicios y sabe cumplir bien con su obligación. Informan Teniente Rey 77. Teléfono M 3064.
UH F1 26670 7 Junio.

SE OFRECE un buen criado de manos para casa particular, sabe servir muy bien, es honrado y trabajador, sabe planchar ropa, es muy formal. Informes teléfono A 0009. UH F1 S4272 7 Junio.

SE OFRECE una joven española para los quehaceres de una casa. También una cocinera española. Se dan buenas referencias. Informan F 5597.
UH F1 26772 9 Junio.

SE DESEA colocar una criada de manos o para comedor. Tiene referencias, para corta familia de moralidad. Informan: U 5721. F1 UH 26917 7 Jn.

SE OFRECE un buen criado de manos peninsular, joven, acostumbrado a trabajar en buenas casas, práctico en el comedor, limpio muy bien y tiene inmejorables referencias. Informan: teléfono M-3996. F-1 U. H. 27237 9 Jn.

JOVEN español: se ofrece para criado de mano; sabe servir muy bien a la rusa; es fino en su trato, tiene buenas referencias de las casas que trabajó. Es honrado y trabajador y muy formal. Sabe planchar. Informan Almacén El Roble. Teléfono FO 7031. Marianao.
UH F1 S4281 7 Junio.

SE DESEA colocar una muchacha española de criada de mano, hace poco que llegó de España es muy formal, desea casa seria y prefiere colocarse en el Vedado. Calle 29 entre B y C. Teléfono F 4836. UH F1 26883 7 Junio.

SE DESEA colocar una joven española recién llegada para criada o manejadora. Teléfono F 5697.
UH F1 S4328 8 Junio.

CRIADA de manos mediana edad desea colocarse en casa de moralidad, es trabajadora y cumplidora. Tiene buenas referencias. Teléfono A 8290.
UH F1 26972 7 Junio.

PERSONA seria con amplísimas referencias desea colocarse como criado de mano, portero, manejar elevador, etc. Tiene conocimientos de oficina, pocas pretensiones. Teléfono A 2083.
UH F1 27150 7 Junio.

SEÑORA española de mediana edad desea colocarse de criada de manos, es trabajadora y sabe bien cumplir con su obligación. Tiene referencias. Informan Teléf. M 1262. Suspiro 18.
UH F1 27189 8 Junio.

SE DESEA colocar una muchacha española, para cuartos y repasar ropa; igual para comedor; está acostumbrada al trabajo fino; no hace mandados a la calle ni con novio. Tiene inmejorables referencias. Sueldo $30. Informan: teléfono F 5369. F1 UH 27048 8 Jn.

SE OFRECE criada para cuartos. Sabe coser y zurcir bien o para un matrimonio, solo para todo. Informan: San Bernardino 22. Teléfono I 3217.
U. H. F-1 27132 8 Jn.

SE OFRECE criado de manos peninsular, acostumbrado a servir en casas conocidas, de las cuales tiene recomendación. No tiene pretensiones y va a cualquier punto. Telf. A-4792. F-1 27296 9 Jn.

CRIADO DE manos español, habituado al servicio fino, cumplidor y con buenas referencias, solicita colocación sin grandes pretensiones. Juan Parga. La Mundial. Animas 57. Teléfono A-8330.
F-1 27305 9 Jn.

SE DESEA colocar una muchacha para cuartos o criada de mano, tiene referencias. Teléfono M 4887.
UH F1 27184 8 Junio.

SE OFRECE un sirviente de mediana edad con buenas referencias de donde ha estado para criado de manos y va al campo. Sin pretensiones. Tel. A 2052.
F1 27397 9 Junio.

JOVEN española práctica en las costumbres del país, desea colocarse de criada de mano o comedor, tiene referencias de anteriores colocaciones. Teléfono A 0652. UH F1 27385 9 Jn.

SE OFRECE una muchacha para criada de cuartos o comedor, no le importa salir al campo, sale repasar ropa. Desea casa seria y formal, sueldo $30. Teléfono M 7320. F1 27383 9 Junio.

SE DESEA colocar una muchacha española de criada de manos desea casa de moralidad. Tiene referencias de las casas donde ha trabajado. Informan F 2181.
F1 27338 3 Junio.

DESEA colocarse joven española de criada de mano, tiene buenas referencias. Pregunten por María Consuelo. Teléfono U 2386. F1 27330 9 Junio.

SE DESEA colocar un joven español de criado de manos o para lo que se presente, sin pretensiones. Tiene buenas referencias de las casas que ha servido. Llame al M 2063. Florida núm. 63.
F1 27327 7 Junio.

CRIADO DE mano acostumbrado al servicio fino y con buenas referencias. Solicita colocación sin pretensiones va a donde se ofrezca. Informan teléf. A 3090. Alonso Heredia. F1 27325 9 Junio.

SE DESEA colocar un buen criado de manos español es práctico en servir la mesa a la rusa dá buenas referencias de donde ha trabajado es fino y trabajador. Teléfono A 8350. UH F1 27375 9 Jn.

DESEA colocarse una joven española de criada de mano. Informan San Miguel 205 altos. F1 S4359 9 Junio.

DESEA colocarse una joven española de criada de manos, tiene referencias, desea casa de moralidad informan teléfono A 9587. F1 27358 9 Junio.

SE DESEA colocar una muchacha española de criada de mano. Tiene referencias. Informan Teléfono M 3089.
F1 S4356 9 Junio.

F2 COCINERAS Y COCINEROS

GENERAL cocinera y repostera desea colocarse, sabe trabajar y tiene buenas referencias. Sale a todos los barrios. Gana buen sueldo informan Teléfono F 2312.
UH F2 26807 8 Junio.

COCINERO español mediana edad, desea colocarse, sale al interior, es perfecto en todo servicio, domina la cocina inglesa, francesa, criolla y española, repostero, con buenas referencias de las casas que trabajó. Informan teléfono U 5026. De 6 a 12 y de 4 a 8.
UH F2 26988 7 Junio.

DESEA colocarse maestro cocinero en casa particular, comercio, casa de huéspedes, restaurant o fonda. Informan a todas horas. Teléfono A-4792.
F-2 27300 9 Jn.

SE DESEA colocar una joven española de cocinera, cocina de todo, es repostera. No se coloca menos de 40 pesos o 45. Tiene buenas referencias. Teléfono A 8073. Informan Colón 1 1|2.
UH F2 26809 7 Junio.

COCINERO asturiano mediana edad para restaurant, barra o negocio trabaja bien, propio para acreditar solo y cumplidor recto. Se ofrece. Aguila 114, lechería. Teléfono M 4871. F2 UH 26851 7 Junio.

COCINERO español se ofrece para casa de comercio o para particular para cualquier parte, es formal y tiene recomendaciones. Merced 89 A 6179.
UH F2 26969 7 Junio.

SEÑORA española desea colocarse de cocinera, cocina a la española y criolla, sabe hacer dulces, no importa hacer plaza no duerme en la colocación. Teléfono A 8220. UH F2 26949 7 Junio.

DESEA colocarse española joven de cocinera sabe de dulces, tiene buenas referencias, hace alguna limpieza, sueldo 30 pesos. Teléfono A 5415.
UH F2 26984 7 Junio.

SE DESEA colocar de cocinera una joven española, cocina a la española y a la criolla y sabe de repostería. Sabe hacer plaza. Si lo desean. Informan San Lázaro 197. Teléfono A 3075.
UH F2 26973 7 Junio.

SE DESEA colocar de cocinera una joven española. Informes al teléfono M 3834. UH F2 27193 8 Junio.

UNA COCINERA española se desea colocar en casa particular o comercio. Lleva tiempo en el país. Con buenas recomendaciones para informes. Belascoaín 27 Almacén H. Sánchez. Teléfono U 6464.
UH F2 27205 7 Junio.

UN BUEN cocinero español, joven, desea colocarse, cocina a la española y criolla, sabe de repostería, sumamente limpio, excelentes referencias. Tel. M 3229.
UH F2 27151 8 Junio.

COCINERO español de edad regular se coloca en casa particular, comercio o café, sabe repostería y helados. Teléfono M 2897. UH F2 27174 8 Junio.

JOVEN español desea colocarse de cocinero en casa particular o comercio, muy práctico en la cocina; no le importa hacer alguna limpieza si es necesario. Es formal y trabajador. Tiene buenas referencias. Informe al teléfono M 2809 pregunte por Quintana.
F2 UH 27243 9 Junio.

UNA buena cocinera desea colocarse en casa de moralidad solo para la cocina Cocina a la española y a la criolla y sabe hacer dulces. Tiene buenos informes. No duerme en la colocación. Informan: Teléfono M 4409. F2 UH 27244 9 Jn.

DESEA colocarse joven española de cocinera, sabe cocinar a la criolla y a la española y también sabe de repostería. Informes M 3834. UH 27342 8 Junio.

GRAN cocinera americana de color desea colocarse, conoce bien la alta cocina española y criolla, sabe repostería. Muy limpia, buenas referencias. Habla español. Teléfono M 3229. F2 27258 9 Jn.

SE DESEA colocar una señora joven, española de cocinera, sabe cumplir con su obligación y tiene buenas referencias. Teléfono F 2255. UH F2 27277 8 Jn.

SE OFRECE una buena cocinera, cocina a la española y criolla, sabe de repostería, muy limpia, excelentes referencias de casa particular. Teléfono M 3229.
F2 27367 9 Junio.

SE OFRECE joven chino excelente cocinero cocina a la española y criolla, sabe de repostería, buenas referencias de casa particular. Teléfono M 3229.
F2 27368 9 Junio.

SE COLOCA una peninsular para la cocina, lleva tiempo en el país; ha trabajado en las mejores casas de la Habana, sabe hacer postres y variarlos, pregunte por Pifania, teléfono U 2386.
F2 27365 9 Junio.

BUENA COCINERA americana, muy limpia y tranquila en su oficio, desea colocrase en casa americana o cubana. Sabe hacer dulces excelentes. Tiene referencias. Calle 9 número 11, entre J y K, Vedado. F-2 27315 9 Jn.

SE DESEA colocar cocinera peninsular; sabe cocinar a la criolla y a la española; prefiere establecimiento o casa particular. Informan: San Francisco No. 33, entre San Miguel y San Rafael. Teléfono U-3337. F-2 27316 9 Jn.

SE DESEA colocar una señora de mediana edad, para cocinera; sabe cumplir con su obligación. Desea casa por la Víbora. Informan: Madrid No. 5. Teléfono I-6241. Jesús del Monte.
F-2 S-4343 8 Jn.

F3 PARA 2 SERVICIOS

SE DESEA colocar una joven española para cuartos o comedor, sabe cumplir con su obligación. Informan: Manrique 131 altos. U. H. F-3 26933 7 Jn.

SE DESEA colocar una muchacha española para criada de cuartos o manejadora, con referencias. Teléfono U-5721. Pregunte por Justa.
F-3 U. H. 26918 7 Jn.

SE DESEA colocar joven español de ayudante de cocina o criado de mano. Ha trabajado siempre en casas particulares de las cuales tiene buenas recomendaciones, no tiene pretensiones y sabe trabajar bien, llámelo al teléfono F 4678.
UH F3 26832 Junio 7.

SE DESEA colocar una muchacha española para criada de comedor, de cuarto o manejadora, es muy buena y cumplidora; con excelentes referencias. Desea casa de moralidad. Teléfono M 7379.
UH F3 S4278. 7 Junio.

SE DESEA colocar una muchacha española de criada de mano o manejadora, es trabajadora y formal desea casa de moralidad desea ganar de 25 a 30 pesos sabe cumplir con su obligación, llamen al teléfono M 4644. UH F3 26965 7 Junio.

ESPAÑOLA de mediana edad desea colocarse de criada de manos, no le importa ayudar en todos los quehaceres de la casa, sabe lavar y zurcir. Tiene una niña de 6 años, desearía le dejaran estar con ella. Informes U 2386.
UH F3 27178 8 Junio.

SOLICITUDES DE TRABAJO:
10 CENTAVOS
DEPARTAMENTO DE ANUNCIOS CLASIFICADOS
DE 7 A. M. A 4 P. M. 10 CENTAVOS
Y DE 4 A 10 ½ P. M. 15 CENTAVOS

M.E.C.D. 2016

MAS ANUNCIOS DE ULTIMA HORA

SE DESEA colocar española de moralidad, para criada de manos, de cuartos o manejadora: sabe lavar y planchar ropa fina y tiene referencias. Informan: teléfono F-1138. Sabe coser un poco. U. H. F 3 27147 8 Jn.

UN JOVEN español, desea colocarse de criado de manos o de ayudante de chauffeur o fregador de máquinas o cosa análoga. Tiene su título y referencias de las casas de donde ha trabajado. Telf. F-2518. U. H. F-3 27120 8 Jn.

DESEA colocarse un joven peninsular, práctico, para camarero, portero, criado de manos. Sabe fregar máquinas y de jardinero. Tiene recomendación. Informan: teléfono A-4792. F-3 27297 9 Jn.

SE SOLICITA una criada peninsular para la limpieza y servir la mesa en Monte 230, segundo piso derecha. F-3 27293 8 Jn.

SE DESEA colocar una señora española de mediana edad, para criada de manos o manejadora; no tiene pretensiones de sueldo. Tiene buenas referencias; tiene quien la represente. Prefiere casa de moralidad. Informan: J. del Monte número 155. Telf. I-5303. F-3 S-4338 9 Jn.

DESEA colocarse señora española de mediana edad de criada de manos o para cuartos. No tiene pretensiones. Informan M 4011. Aguiar 47. UH F3 27195 8 Jn.

DESEA colocarse una joven española para criada de manos, manejadora o habitaciones, y una superior cocinera; las dos tienen recomendación de las casas que trabajaron. Teléfono A-4792. F-3 27301 9 Jn.

SE DESEA colocar una joven española de criada de cuartos o de mano, sabe cumplir con su obligación. Informan teléfono F 4825. F3 27326 9 Junio.

SE DESEA colocar una joven española para cocinar y limpiar. Siendo casa chica y corta familia pregunten por Zoila, teléfono U 4669. F3 27336 9 Junio.

JOVEN española desea colocarse para cuartos y coser, sabe cortar. Por figurín y bordar a mano. Tiene referencias. Informan O'Reilly 40. Teléfono A 6276. UH F3 27335 8 Junio.

SE DESEA colocar una joven española de criada de manos o comedor tiene buenas referencias de las casas donde ha estado. Desea casa de moralidad. Informan Teléfono F 4081. F3 27334 9 Junio.

MUCHACHA española seria desea colocarse de cuartos o comedor, en casa de moralidad. Teléfono A 6130. F3 27340 9 Junio.

DESEA colocarse una joven española para cocinar y limpiar siendo corta familia o para todos los quehaceres de matrimonio solo. Tiene referencia. Informes F 2181. F3 27339 9 Junio.

SE DESEA colocar una muchacha de 15 años de criada de mano o manejadora es trabajadora, hija de españoles. Teléfono F 4553. F3 27345 9 Junio.

UNA JOVEN española desea colocarse para comedor, cuartos o manejadora, sabe cumplir con su obligación y tiene referencias. Informan teléfono F 4052. UH F3 27386 9 Junio.

SE DESEA colocar un joven español, en jiro de comercio para cocinar o café ú otra cualquier cosa, sabe trabajar de todo tiene referencias las que quieran. Para informar llamen por Tel. A 9682 por José García. F3 27392 9 Junio.

DESEA colocarse una señora de color inglesa de cocinera repostera, siendo corta familia, no le importa hacer limpieza. Duerme en la colocación. Tiene referencia; desea ganar $30.00. Informan F 5937. Pregunten por Juana. F3 27400 9 Junio.

SE DESEA colocar una española para criada de mano o para un matrimonio, está práctica en la cocina, es limpia y tiene referencias. Lleva tiempo en el país. Informan teléfono U 2386. Pregunten por Trini. F3 27370 9 Junio.

DESEA colocarse una joven española de cocinera también hace limpieza si son pocos de familia le da lo mismo salir fuera de la Habana. Informan tel. A 2845. F3 27369 9 Junio.

UNA joven española desea colocarse para criada de mano. Lo mismo para cuartos o comedor, muy práctica, excelentes referencias de casa particular M 3229. F3 27366 9 Junio.

DESEA colocarse una joven de color para limpiar o cocinar a corta familia. Informe Antón Recio 15 1|2 teléfono M 4409. F3 27364 9 Jn.

JOVEN española se ofrece a familia decente y rica para cuartos y coser ha estado en buenas casas y desea buena familia y estable, sabe trabajar y está muy práctica en el servicio fino, sabe planchar toda clase de ropa fina de señora. Informan teléfono A 9120. UH F3 27360 9 Junio.

SE DESEA colocar un matrimonio español ella para los quehaceres domésticos y él para cocinar o encargado de casa de alquileres. Informan teléfono U 2731. UH F3 27357 8 Junio.

SE DESEA colocar una española de mediana edad para criada de manos o manejadora. Informan teléfono U 2731. UH F3 27356 8 Junio.

SE DESEA colocar una joven española para criada de mano o de cuartos. No le importa cuidar niños. Desea casa de moralidad. Tiene buenas referencias. Informan F 2888. UH F3 27352 9 Jn.

SE DESEA colocar joven peninsular de criada de manos cuartos o para comedor es formal y trabajadora. Quiere casa de moralidad. Informan Teléfono A 8038. UH F3 27373 9 Junio.

JOVEN español desea colocarse de criado de manos o portero habiendo trabajado en buenas casas. Teléfono A 9587. UH F3 27377 9 Junio.

DESEA colocarse muchacha española para cuartos y coser o comedor acostumbrada al servicio fino. Desea casa seria. Tiene inmejorables recomendaciones. Teléfono A 9587. UH F3 27376 9 Jn.

SE DESEA colocar una señora inglesa para manejadora o cualquier otro quehacer. No importa salir para el campo. Tiene referencias. Informan: A-5560. F-3 27281 9 Jn.

SE DESEA colocar una española de mediana edad, para hacer limpieza por horas y entiende algo de cocina. Informan: teléfono F-3816. F-3 S-4347 9 Jn.

SE DESEA colocar una muchacha española para criada de manos o cuartos, o para comedor. Tiene referencias. Informan: Vives 155. Teléfono A-2035. F-3 27310 9 Jn.

F4 MANEJADORAS

SE OFRECE una señora de mediana edad, para manejadora. Informan en el teléfono M-7463. F-4 U. H. 27148 8 Jn.

SE DESEA colocar una joven para manejadora o criada de mano, sabe trabajar y es cumplidora. Para informes, teléfono A 8108. F4 27322 9 Junio.

F6 CHAUFFEURS

CHAUFFEUR con su señora desean colocarse los dos juntos en una misma casa, ella para manejadora o criada de mano. Teléfono U 1424. UH F6 27222 7 Junio.

CHAUFFEUR español mecánico con muchos años de práctica se ofrece para casa particular o comercio con buenas referencias y pocas pretensiones FO 1846. UH F6 27188 11 Junio.

DESEA colocarse un chauffeur en casa particular o de comercio no tiene pretensiones y si referencias de las casas que trabajó Teléfono A 2488. UH F6 27185 8 Junio.

SE OFRECE un buen chauffeur español, en casa particular o comercio, maestro en toda clase de máquinas. No tiene pretensiones y tiene recomendación de buenas casas particulares. Telf. A-4792. F-6 27299 9 Jn.

SE OFRECE un chauffeur español con inmejorables referencias de las casas donde ha trabajado. No tiene pretensiones. Romualdo Vázquez. Teléfono I-2441. F-6 S-4342 15 Jn.

DESEA COLOCARSE joven cubano para chauffeur o para ayudante. Tiene buenas referencias y sin pretensiones. Llame a León. Telf. I-5817. F-6 27229 9 Jn.

CHAUFFEUR habla inglés y español desea colocarse en casa particular o comercio, tiene muy buenas referencias de las casas donde ha trabajado y entiende muy bien el mecanismo llamar F 3624. F6 27267 9 Junio

CHAUFFEUR español desea colocación privada o comercio 12 años de práctica, buenas referencias, ciudad o campo, cualquier máquina no tiene pretensiones, 4 años en la última colocación, habla inglés. Llame A 4825 López. F6 UH 27256 9 Junio.

F8 OFICINISTAS

SE OFRECE tenedor de libros, mecanógrafo con práctica en trabajos de oficina, lo mismo para cobrador, que para cualquier otro trabajo, puede dar referencias si se desean. Dirección Reina 109 bajos, teléfono M 3488. Pregunten por Carlos, a cualquier hora. UH F8 27194 8 Junio.

DESEA colocarse un joven en oficina o casa de comercio, tiene buenas recomendaciones, domina el idioma inglés y rápido mecanógrafo. Informan Salud 79. Teléf. A 6658. F8 27291 9 Junio.

F9 OPERARIOS Y APRENDICES

SE DESEA colocar un muchacho de 14 años para aprendiz de un oficio o comercio. Sabe las calles de la Habana; es listo y humilde. Tiene sus padres que lo representen. Calle Vives 157. Teléfono A-2035. F-9 27285 9 Jn.

F10 VARIOS

SE OFRECE joven para coser, sabe cortar por figurín y bordar a máquina. Teléfono FO 1125. F10 UH 26825 7 Junio.

SE OFRECE un buen fregador de máquinas, muy práctico en el servicio; inmejorables referencias. Informan: teléfono F-2642. F-10 U. H. S-4310 8 Jn.

SE OFRECE un hombre español para camarero, sereno o portero. Informan: teléfono A-8816. Pregunten por Vicente Rodríguez. U. H. F-10 27067 8 Jn.

DESEA colocarse un lavandero y planchador. Colocarse en casa particular y práctico. Sabe cumplir con su obligación. Informan: calle Campanario esquina a Dragones. Preguntar por teléfono A-5494. F-10 27290 9 Jn.

UN JOVEN español de mediana edad desea colocarse para garage o para limpiar oficina o casa de comercio o ayudante de cocina. Informan: FO-1077. F-10 27303 9 Jn.

SE OFRECE un joven español para jardinero; no tiene inconveniente en hacer cualquier otro trabajo y tiene recomendación de las casas que trabajó. Teléfono A-4792. F-10 27298 9 Jn.

DESEA COLOCARSE en una farmacia un joven Práctico de Farmacia, que hace diez días llegó del interior. No tiene pretensiones. Informan: Tejadillo 42 (altos). F-10 27278 12 Jn.

VENDEDOR. Se ofrece a comerciantes e industriales. Maneja auto. También viajaría. Informes: U-3197. F-10 27312 9 Jn.

UNA SEÑORA española de edad, desea encontrar un trabajo por horas, como lavar y planchar ropa fina etc. Sabe desempeñar cualquier cargo que se le presente. Tiene buenas recomendaciones. Informes: Palatino 3, Cerro. Pregunten per María. F-10 27318 9 Jn.

SE OFRECE para propagandas de cualquier índole, joven con seis años experiencia en la Inter coastal advertising Co. Inc. doy referencias y garantía, informan M 3363. Lorenzo Hernández. F10 27372 9 Junio.

UNA joven española desea una peluquería o barbería para limpiar y lavar o lo mismo casa particular, sabe trabajar y tiene referencias llamen al A 9237. F10 27348 9 Junio.

UN MUCHACHON superior por sus condiciones y buenas referencias, se ofrece para cualquier trabajo. Tel. A 2454. F10 27337 9 Junio.

DESEA colocarse una joven española para el servicio de corta familia, tiene referencias. Informan Teléfono U 4669 Luisa. UH F10 27329 31 9 Jn.

SE OFRECE un sirviente de mediana edad con buenas referencias de donde ha estado para portero o sereno o limpieza de oficinas. Práctico en todo servicio doméstico. Teléfono A 2052. F10 27396 9 Junio.

SE OFRECE un joven plomero austriaco. Estuvo trabajando dos años en su país. Habla castellano. Llame al teléf. M 7193. Preguntar por Rodolfo. F10 27391 9 Junio.

G AVISO OPORTUNO

G3 AGENCIAS DE COLOCACIONES

AGENCIA MONTALVO

Es en el Vedado la mejor de la capital, con sucursal en España y Jamaica Inglesa: necesita para hoy dos muchachas españolas para familia llegada de España. Informan calle 17 esquina a F. Teléfono F 4427. UH G3 S4327 5 Julio

AGENCIA "LA ESTRELLA" COLON 32. TELEFONO M-9578

Es la única que en cinco minutes facilita cocineros, criados, camareros, dependientes de café, fonda, carnicería, chauffeurs, cocineras, criadas, españolas y del país, y todo cuanto personal usted necesite con referencias. Llame al teléfono M-9578. U. H. G-3 S-4331 5 Julio.

G7 PARA LAS DAMAS

MODISTA. Se ofrece para coser por días a domicilio. Cose y corta por figurín. Especialidad en ropa interior. También sabe bordar. Teléfono F 5055. G7 27374 8 Junio.

G9 ENSEÑANZA

CONSERVATORIO Carnicer, Sucursal de la Víbora. Directoras: las competentes Profesoras Superiores señoritas Ferreira. Piano, solfeo y armonía elemental y superior. Enseñanza seria, eficiente. Se dan clases a domicilio. Precios módicos. Estrada Palma número 10. Telf. I-3239. G-9 27235 5 Julio.

REFINE WELL educated young english speaking girl desires position as Governess teach Gramatical English or house gor couple willing togo tothe concity satisfactory work. Calle J No. 12. Telephone F-3624. G-9 27262 9 Jn.

FALGUERAS 4.1|2-A, casi esquina a San Pablo, Cerro. Clases colectivas de Teneduría de Libros, Cálculos etc. Preparatoria para ingreso en el Instituto, Aritmética, Gramática, Geografía de Bachillerato. Sr. Argüelles. G-9 27273 14 Jn.

ACADEMIA MARTI. Corte, costura, bordados a máquina y toda clase de labores. Dá clases en su casa y a domicilio. Teléfono U-2460. Concordia 223. G-9 27276 14 Jn.

PROFESOR DE ALGEBRA

especializado en preparación para el Instituto, da clases a precios moderados. señor Núñez, teléfono M 2111, de 4 a 6 p. m. G9 27292 26 Junio.

G10 INTERES GENERAL

AVISO. Remitimos gratis a comerciantes y revendedores del interior, nota de precios de más de 300 artículos vendibles. Escriban en seguida. Agencia Importadora Alemana. Apartado 872, Habana. G-10 27304 11 Jn.

SE SOLICITA a Antonio Gómez González para que recoja una columbina Virtudes 74 altos. G10 27341 8 Junio.

A USTED LE CONVIENE visitar las Oficinas del Bureau General de Negocios sitas en Trocadero 25 (altos), en esta capital.

PORQUE si es propietario, allí le informarán la forma y manera de administrar sus propiedades con absoluta garantía para sus intereses, con economía, comodidad y completamente gratis.

PORQUE, si quiere dar o necesita tomar dinero en hipoteca en todas cantidades, allí se le toma o facilita en la forma más sólida y ventajosa que nadie puede imaginarse.

PORQUE, si tiene usted necesidad de practicar cualquier clase de diligencia, lo mismo civiles, que comerciales, que judiciales, etc., etc., allí como en ninguna otra parte, lo pueden dirigir personas aptas y competentes hasta que logre obtener lo que desea, lo mismo si se trata de celebrar un matrimonio, que practicar un inscripción de nacimiento. (a cualquier edad) de obtener una carta de ciudadanía cubana, un pasaporte, la legitimación de hijos naturales, el cambio, abdicación de nombres y apellidos, que si se trata de adquirir un título de chauffeur, una licencia de armas de fuego, un nombramiento de Guarda-Jurado, de Vigilante Especial o Nocturno, una certificación de antecedentes penales, un divorcio y cualquier clase de asunto que haya necesidad de ser gestionado o tramitado en las Oficinas del Estado, la Provincia, el Municipio o ante los Tribunales de Justicia.

SE GARANTIZA la más absoluta discreción, formalidad y rapidez en todos los asuntos que se nos confíen.

BUREAU GENERAL DE NEGOCIOS Trocadero 25 altos. Telfs. A-1653 y A-9361. G-10 S-4348 30 Jn.

H AVISO ESPECIAL

H1 HOTELES

NUEVO HOTEL LUZ

Amargura y Compostela. Se ofrece nuevamente al público. Hermosos departamentos y habitaciones. El que fué hasta hace poco hotel "Roma", donde se encuentran todas las comodidades necesarias. Al nuevo edificio de cinco plantas se traslada el "Hotel Luz", quedando nuevamente instalado desde el día 1o. al 12 de Junio. El propietario de este hotel invita a toda su clientela y todos en general, visiten la nueva casa, donde se respira aire puro, es la más fresca de la Habana. Toda su clientela es seria. Allí se vive como en familia. Precios de situación. Cuartos con baño para una persona a $60.00, para dos $80.00 y $90.00; cuartos interiores sin baño y lavabo de agua corriente desde $35.00 a $40.00. Esto es lo nunca visto, cuartos tan económicos. Teléfono M 2395. H1 27384 11 Junio.

H7 DINERO EN HIPOTECAS SE TOMA

TOMO $2,000 12 0|0 sobre una casa moderna, mide su terreno 764 varas, situada en Los Pinos. Aguila 148. Teléfono M-9468, Señor González. H-7 26921 8 Jn.

TOMO $9.000 en hipoteca al 10 por ciento doy buena garantía. A. Durán. Chacón 23, teléfono A 7733. H7 27378 9 Junio.

H10 MISCELANEA

ATENCION

Por 20 centavos en sellos de correo se remite fotografía de una bellísima mujer. Ernesto Gautier. Apartado 777. Habana. H-10 26497 17 Jn.

DINERO

Lo damos sobre joyas y objetos de valor. La casa que menos interés cobra.

MUEBLES

Tenemos variado surtido. No compre sin ver esta casa. El precio lo pone el cliente.

JOYAS

De ocasión, variado surtido.

"LA PERLA"

Animas 84, casi esquina a Galiano.

Miscelánea 23179 14 junio

LADRILLOS de fabricación a $18.50 vendemos 150,000 ladrillos en partidas mayores de 2.000 marca "San Joaquín". Informes: A-9388 y FO-7291. U. H. H-10 27263 9 Jn.

INSULTARON POR CORRESPONDENCIA A UN ASIATICO

Acusa éste de los insultos a una sociedad china habanera. — Un obrero cayó del andamio

Cayó del andamio. — Al caerse de un andamio en la casa en construcción sita en J y 15, el obrero Juan Gayos Quintana, de 27 años, vecino de Municipio 23, sufrió contusiones en todo el cuerpo e intensos fenómenos de conmoción cerebral. Fué asistido en el Quinto Centro de Socorro por el doctor Miró.

Detenido. — Fué detenida en el Reparto Los Pinos, María Sahara, vecina de dicho reparto, por acusarla Eugenio Freixas García, vecino de San Antonio, de haberle sustraído 137 pesos.

Insultos por correo. — El asiático Chen Chan, dueño de la fonda sita en General Casas número 7, denunció a la policía que ha recibido una carta con papel con membrete de la sociedad china Chan Vin Chung, en la cual le insultan.

PLATA EN BARRAS:

Nueva York, Junio 6, (U.P.):

La plata en barras se cotizó hoy en este mercado a 60 ⅜.

VAPORES DE TRAVESIA

HAMBURG AMERIKA LINIE

(Hamburguesa-Americana)

DIRECTO PARA SANTANDER, AMBERES (París) Y HAMBURGO

El espléndido vapor correo alemán

"GRUNEWALD"

saldrá de la Habana el

19 de JUNIO

llevando pasajeros de 1a. clase solamente. Magníficos salones, camarotes muy especiosos, dos cubiertas de recreo.

PRECIOS ECONOMICOS

Para más informes, dirigirse a

LUIS CLASING

Sucesor de Heilbut & Clasing

OBRAPIA 2?

Apartado 729 Teléfono A-4878

A INGLATERRA DIRECTO EN 14 DIAS

M. S. "RIO BP \ 'O"

Saldrá de la Habana para Plymouth y Bremen sobre el día 29 de junio.

CUBA A MEXICO

M. S. "RIO BRAVO"

Saldrá de la Habana para Veracruz, Tampico y Galveston, sobre el 7 de Junio.

día 7 de junio.

LYKES BROTHERS STEAMSHIP AGENCY, S. A.

Agentes Generales para Cuba.

Lonja 404-408 — Teléfono M-6955

"COMPAÑIA DEL PACIFICO"

MALA REAL INGLESA

El lujoso trasatlántico de 25.500 toneladas de desplazamiento.

OROPESA

Saldrá fijamente el día 20 de junio, al medio día para

VIGO, LA CORUÑA, SANTANDER, LA PALLICE, LA ROCHELLE y LIVERPOOL

GRAN ESTABILIDAD, COMODIDAD CONFORT, RAPIDEZ, SEGURIDAD

PROXIMAS SALIDAS para ESPAÑA, FRANCIA e INGLATERRA

Vapor OROPESA, el 20 de Junio.
Vapor ORBITA, el 1 de Julio.
Vapor OROYA, el 18 de Julio.
Vapor ORCOMA, el 29 de Julio.
Vapor ORITA, 15 de Agosto.
Vapor ORDUÑA, 5 de Septiembre.
Vapor OROPESA, 19 de Septiembre.

Para Colón, puertos de PERU y de CHILE y por el ferrocarril Trasandino a Buenos Aires.

Vapor ORCOMA, el 17 de junio.
Vapor EBRO, 18 de Junio.
Vapor ORITA, el 1 de Julio.
Vapor ESSEQUIBO, el 16 de Julio.
Vapor ORDUÑA, el 22 de Julio.
Vapor OROPESA, el 5 de Agosto.

Para NEW YORK.

Vapor ESSEQUIBO, 29 de Junio.
Vapor EBRO, el 27 de Julio.

Servicio regular para carga y pasaje, con trasbordo en Colón a puertos de Colombia, Ecuador, Costa Rica y Nicaragua, Honduras, Salvador y Guatemala.

DUSSAQ Co. Lt.

Oficios 30. Telfs. A-6540 y A-7218.

VAPORES CORREOS DE LA COMPAÑIA TRASATLANTICA

SERVICIOS REGULARES CADA 22 DIAS
PASAJE, CARGA Y CORRESPONDENCIA
LINEA RAPIDA PARA NEW YORK Y NORTE DE ESPAÑA Y MEXICO

El vapor "ALFONSO XIII" saldrá para NEW YORK, CORUÑA, GIJON, SANTANDER y BILBAO, el día 18 de Junio de 1928.

Próximas salidas:

PARA VERACRUZ	PARA NUEVA YORK, CORUÑA, GIJON, SANTANDER Y BILBAO:
48 horas de viaje.	
Alfonso XIII el 11 de junio.	Alfonso XIII, el 18 de junio.
Cristóbal Colón, el 23 de Julio.	Cristóbal Colón, el 10 de Julio.

Los pasajeros de tercera ordinaria son servidos por camareros en amplio comedor provisto de sillas giratorias y ventiladores. Excelentes menús con vinos españoles.

LINEA A NEW YORK, CADIZ Y BARCELONA

Próximas salidas:

Montevideo, el 11 de Junio. Manuel Calvo, el 3 de Julio.

Todos estos vapores atracan a los Muelles de la Port Havana Dock Co.

Para más informes dirigirse a:

MANUEL OTADUY

Agente General. Bajos de la Lonja.

Telfs.: A-7900. y A-6588. Apartado 707.

HABANA

PANAMA PACIFIC LINE

HABANA A CALIFORNIA y NUEVA YORK

S. S. CALIFORNIA

32.450 Tons. (Nuevo)

Saldrá el día 5 de Junio a las 5 p. m. para BALBOA (vía Canal de Panamá), SAN DIEGO DE LOS ANGELES y SAN FRANCISCO.

S. S. MONGOLIA

26.700 Tons.

Saldrá el día 16 de Junio a las 10 p. m. para NEW YORK.

AGENTES GENERALES Y CONSIGNATARIOS:

THE WEST INDIES SHIPPING & TRADING CO.

Wm. H. SMITH, President.

12 Oficios St. Habana. Telf. A-7322.

TABACO

González y Compañía vendieron a Cosme del Peso y Compañía, una vega de Vuelta Abajo con ciento veintiún tercios de clases limpias.

Setecientos setentinueve de octavas amarillas de Remedios, compraron Manuel A. Suárez y Compañía a Echevarría y Pérez.

Varias cantidades de puntillas y otras de capas finas y maduras, han sido comprometidas para registrarlas en la presente semana.

Y Arturo Vázquez vendió a Cacho Suárez, ciento ochentinueve tercios de puntillas.

La rama que entró ayer.—Solamente cuarenticinco tercios procedentes de Camajuaní, entraron ayer por los ferrocarriles.

Venían consignados a la firma exportadora de esta plaza H. Duys y Compañía.

Escogida en Alquízar.—Además de las escogidas que hemos anunciado comenzaron la semana pasada y el lunes de la presente, se nos informa que ha de abrir otra en Alquízar el señor Evaristo Herrera.

En Güira de Melena comenzó la escogida de Hilario Cabrera, como también la de Sabaucedo y Compañía.

Compras en Partido.—Varias firmas de esta capital han comprado vegas en las zonas de esta provincia, denominadas de Partido.

José Galván compró la vega de José Ana Candelaria, en el barrio del Tumbadero, término de San Antonio de los Baños.

En el mismo barrio compró la vega denominada "El Palmarito", el señor Luis Martínez.

Antonio R. Fernández-Grau, compró la vega de Pablo Pérez.

Sobrinos de Antero González compraron la afamada vega del experto cosechero José María Yañez, en Caimito.

Aixalá y Compañía, que habían comprado en la finca "Santa Rosa", del Tumbadero, una parte del tabaco allí producido, adquirieron la otra parte, que es la del acreditado cosechero Vicente García.

José Menéndez y Menéndez compró las vegas de Antonio Herrera, del barrio Anafe, y de Pastor González, del Tumbadero.

Y Toraño y Compañía cargaron ya el tabaco de la afamada vega "Cayo de la Rosa".

Mercado de Algodón

Ayer al cerrar el mercado de Nueva York el algodón se cotizó a los siguientes tipos:

Julio	20.38
Octubre	20.56
Diciembre	20.40
Enero	20.31
Marzo	20.25
Mayo	20.24

UN AMERICANO FUE VICTIMA DE LOS CARTERISTAS

Denuncias presentadas ante la Judicial respecto a la entrega de documentos

El administrador del hotel Plaza, señor Fausto Simón, en carta denuncia a la jefatura de la judicial, expone que el señor Cliford Darrell Wolfe, de los Estados Unidos que en unión de numerosos compañeros de la secta "Al Sinah" se alojaron en su hotel, fué víctima de los carteristas que lo despojaron del reloj de oro blanco, de una leopoldina con el emblema de su secta y de un dije de oro. Aún cuando el señor Darrell estuvo en el Vivac detenido el día 29 de abril. está seguro de que las referidas prendas le fueron sustraídas en la calle. Expone el denunciante que supone que con los datos referentes a las alhajas, sea tal vez posible recuperarlas.

Ni le da el dinero ni el documento.— La señorita Caridad Cortés Castellanos, de Refugio 53, pensionista del Estado por valor de $18.75 como hija del soldado del Ejército Libertador Hernán Cortés Echevarría, denunció a la judicial, que entregó al señor Arturo Prado, con oficina en Industria y San Lázaro, el documento que acredita tal pensión, para poderle prestar $60.00, pero Prado una vez el documento en su poder, no le dió el dinero, ni le devuelve el documento.

Cheque sin fondos. — Paulino Ruiz, de Carmen 6 dió en pago de mercancías, un cheque por valor de $80 contra el Banco Córdova a Antonio Pukpeiro García, de Rastro 1, letra C. No tenía fondos en dicho banco.

Quería llevarse un flus. — Los agentes de la judicial señores Herrera y Galgueras detuvieron a Agustín Hernández Valdés (a) El Asturiano, de 26 años, sin oficio ni domicilio, que trataba de apoderarse de un flus que no es suyo, en la tintorería de Chacón número 9. Este individuo pide por teléfono un flus simulando ser el dueño de la ropa y luego se presenta diciendo que va de parte del dueño. Ingresó en el Vivac.

MERCADO DE CAMBIOS

Nueva York, Junio 6. (U.P.):

INGLATERRA: Libra esterlina. Par 4.86.6.	
Vista	4.87⅞
Cable	4.88¼
ESPAÑA: Par 19.3 centavos por peseta.	
Vista	16.69
Cable	16.73 ½
FRANCIA: Par 19.3 centavos por franco.	
Vista	3.93
Cable	3.93 ¼
BELGICA: Belga (nueva moneda). Par 13.88.	
Vista	13.95
Cable	13.95 ½
SUIZA: Par 19.3 por franco.	
Vista	19.27 ¼
Cable	19.28
ALEMANIA: Par 23.88 centavos por marco.	
Vista	23.88 ½
Cable	23.89 ½
ITALIA: Par 19.3 centavos por lira.	
Vista	5.26 ¼
Cable	5.26 ¾
AUSTRIA: Par 14.07 centavos por chelín.	
Vista	14.125
HUNGRIA:	
Vista	17.45
Cable	17.50
PORTUGAL:	
Cable	4.30
Vista	4.35
DINAMARCA: Par 26.8 centavos por corona.	
Vista	26.82 ½
Cable	23.83 ½
SUECIA: Par 19.3 centavos por corona.	
Vista	26.83
Cable	26.84
HOLANDA: Par 40.42 centavos por florín.	
Vista	40.34
Cable	40.36
GRECIA: Par 1.93 por dracma.	
Vista	1.30
Cable	1.30 ½
NORUEGA: Par 26.8 centavos por corona.	
Vista	26.78 ½
Cable	26.79 ½
CHECOESLOVAQUIA: Par 29.3 cts por dinar.	
Vista	2.06 ⅜
YUGOESLAVIA:	
Vista	1.76 ¼
RUMANIA: Par 19.3 centavos por lei.	
Vista	0.62 ¼
POLONIA: Par 19.3 centavos por zloty.	
Vista	11.25
FINLANDIA:	
Vista	2.52
JAPON: Par 40.3 centavos por yen.	
Vista	46.68
Cable	46.75
CHINA: Par 79.278 por tael.	
Vista	66.94
Cable	67.00
INDIA INGLESA:	
Vista	36.56
Cable	36.62
ARGENTINA: Par 40.42 centavos	
Vista	42.80
BRASIL: Par 32.40 centavos por mil reis.	
Vista	12.05
CANADA: Par 100 cts. por dollar.	
Vista	99.75
MEXICO:	
Vista	48.75
CUBA: Par 100 cts. por peso.	
Vista	99.94
Cable	99.96
PERU:	
Vista	4.00
URUGUAY:	
Vista	102.25
VENEZUELA:	
Vista	19.27
CHILE:	
Vista	12.25
COLOMBIA:	
Vista	98.75

CAYO AL SUELO Y SE LESIONO UN INDIVIDUO

José Díaz Iglesias fué procesado por malversación, señalándosele fianza de mil pesos

En San Igacio y Obrapía, al caerse al pavimento Ricardo Haza, vecino de Antón Recio número 1, sufrió contusiones de las que fué asistido en el Primer Centro de Socorro.

No ha sido traspasada ni vendida la empresa La Zenaida. — Ayer fué detenido por la Secreta el señor José Coirada Martínez, gerente de la empresa de ómnibus La Zenaida, al que acusaron los accionistas señores Joaquín E. Martínez y Manuel García Rojas, de haber traspasado la sociedad de acuerdo con el secretario doctor Manuel Alonso Ampudia, al señor Ortega.

Declaró el señor Coirada, que ni ha sido vendida ni traspasada la empresa citada, sino simplemente había sido elegido presidente el señor Ortega y cambiado algunos directivos por convenir así a los intereses de la empresa.

Procesados. — Baldomero Zas López, por estafa, con doscientos pesos; José Díaz Iglesias, por malversación, con mil pesos de fianza; José Pedrosa, por robo flagrante frustrado, con un mil pesos de fianza.

EL DESFALCADOR GRIFFITH FUE DETENIDO EN E. U.

Había desfalcado la suma de $43,000 a la caja de la Baraguá Sugar Company

Ha sido detenido en Atlanta, Georgia, en Oxford, Road, 1194, Richard Griffth y Roberts, superintendente de la "Mercantil Baragua Sugar Co." que hace días y al enterarse de que se le iba a practicar un balance a la caja a su cargo, huyó de Cuba, embarcándose para los Estados Unidos, dejando un pasivo de más de $43.000.

El jefe de la Judicial, señor Fors y el agente señor José T. Medina, a sus órdenes han realizado un brillantísimo trabajo, investigando que en la Habana, el paradero del fugitivo hasta que lograron localizarlo en el lugar en que fué detenido. Entonces vigilado Roberts por detectives americanos, a los que Fors les pidió ese servicio, se dió cuenta a la Secretaría de Estado, la cual ordenó a nuestro cónsul en Georgia, señor Guerra, que solicitara de las autoridades americanas la detención de él. Por cable recibido de dicho cónsul se sabe que se efectuó la detención y que pronto será extraditado, puesto que Roberts es inglés, no americano. En poder de Roberts se encontraron $30.000.

E. P. D.

EL SEÑOR SERGIO DE CASTRO E IZNAGA

HA FALLECIDO

Y dispuesta la traslación del cadáver para hoy día 7 del actual a las 7 a. m. desde la casa mortuoria, Felipe Poey 40, Víbora, al Cementerio de Colón, los que suscriben, padres, hermanos, hermanos políticos, y demás familiares, ruegan a las personas de su amistad, se sirvan concurrir a la hora indicada, a la expresada casa mortuoria y acompañar el cadáver a la Necrópolis, favor que agradecerán.

Habana, 7 de Junio de 1928.

Juan de Castro, Carmen Iznaga de Castro (ausente), Pedro y Mercedes de Castro e Iznaga, Sara Cámara de Castro, Ricardo Rodríguez y La Roche.

VAPORES DE TRAVESIA

COMPAGNIE GENERALE TRASATLANTIQUE

VAPORES CORREOS FRANCESES

Bajo contrato postal con el Gobierno Francés

TODOS LOS VAPORES DE ESTA COMPAÑIA ATRACAN A LOS MUELLES DE SAN FRANCISCO O MACHINA, PARA EFECTUAR EL EMBARQUE Y DESEMBARQUE DE PASAJEROS, EQUIPAJES Y MERCANCIAS

PROXIMAS SALIDAS

PARA VERACRUZ

Vapor correo francés "CUBA", saldrá el 6 de Julio.
" " " "LAFAYETTE", saldrá el 3 de Agosto.
" " " "CUBA", saldrá el día 3 de Septiembre.
" " " "LAFAYETTE", saldrá el día 3 de Octubre.

PARA CORUÑA, GIJON, SANTANDER, PLYMOUTH Y HAVRE

Vapor correo francés "ESPAGNE" saldrá el 15 de Junio a las 12 del día.

NOTA.—El equipaje de bodega y camarotes se recibirá en el muelle de San Francisco o Machina (en donde estará atracado el vapor) solamente el día 14 de Junio de 8 a 10 de la mañana y de 1 a 4 de la tarde. El equipaje de mano y bultos pequeños los podrán llevar los Sres. Pasajeros al momento del embarque el día 15 de Junio de 8 a 10 de la mañana.

VIAJE EXTRAORDINARIO

del vapor correo francés "LAFAYETTE" que vendrá únicamente a la Habana, para salir directamente de este puerto para:

CORUÑA, GIJON, SANTANDER Y EL HAVRE

el día 30 de Junio de 1928, a las 12 del día.

Para CORUÑA, GIJON, SANTANDER y el HAVRE

Vapor correo francés "CUBA", saldrá el día 18 de Julio.

Para CORUÑA, SANTANDER y el HAVRE

Vapor correo francés "LAFAYETTE" saldrá el 15 de agosto.
Vapor correo francés "CUBA" saldrá el 15 de septiembre.
Vapor correo francés "LAFAYETTE", saldrá el 15 de Octubre

LINEA DE CANARIAS

Para SANTA CRUZ DE LA PALMA, SANTA CRUZ DE TENERIFE, LAS PALMAS DE GRAN CANARIA y el HAVRE

Vapor correo francés "NIAGARA", saldrá el 7 de Julio.

Se admiten pasajeros de cámara y tercera clase, para los puertos mencionados. Este vapor no acepta carga para ninguno de los puertos de su itinerario.

SESIONES DE CINEMATOGRAFO DIARIAS EN LOS VAPORES DE ESTA COMPAÑIA SEGUN CONTRATO CON LA CASA PATHE

IMPORTANTE

Buena comida a la española. Camareros y cocineros españoles.

LINEA DE NEW YORK AL HAVRE, PLYMOUTH Y BURDEOS

En esta oficina se expiden pasajes por esta línea, por los lujosos y rápidos trasatlánticos franceses "ILE DE FRANCE", "PARIS", "FRANCE", "ROCHAMBEAU", "SUFREN", "DE GRASSE" etc., etc.

Para más informes, dirigirse a

ERNEST GAYE

O'Reilly No. 9. Apartado 1090. Teléfono A-1476

HABANA

Para más informes dirigirse a:

"EMPRESA NAVIERA DE CUBA, S. A."

SAN PEDRO NUM. 6.— HABANA

APARTADO NUMERO .541

Dirección Telegráfica: "Emprenave"

CLAVES EN USO

A. B. C. 4a. y 5a. Edición.

Western Unión.

Watkins and Apendix

TELEFONOS:

A-5315	Información General.
A-4730	Depto. de Tráfico.
A-6236	Pasajes y Fletes.
A-3966	Almacén.
M-5293	1er. Espigón de Paula.
A-5634	2do. Espigón de Paula.

VAPORES EN SERVICIO

Santiago de Cuba, Gibara, Habana, Baracoa, Las Villas, Guantánamo, Julián Alonso, Antolín del Collado, La Fé, Caibarién, Rápido, Cienfuegos, Manzanillo, Joaquín Godoy, Eusebio Coterillo, Jamaica, Cayo Cristo y Cayo Mambí.

PUERTOS DE ESCALA

COSTA NORTE

Caibarién, Nuevitas, Puerto Tarafa, Manatí (Victoria de las Tunas), Puerto Padre, Chaparra, Gibara, (Holguín, Velasco y Bocas), Vita, Banes, Mayarí, Antilla, Preston, Sagua de Tánamo, Baracoa, Guantánamo y Santiago de Cuba.

COSTA SUR

Cienfuegos, Casilda, Tunas de Zaza, Santa Cruz del Sur, Manopla, Guayabal, Manzanillo, Campechuela, Media Luna, Niquero, Ensenada de Mora y Santiago de Cuba.

COSTA NORTE DE VUELTA ABAJO

Bahía Honda, Río Blanco, Berracos, Puerto Esperanza, Malas Aguas, Santa Lucía, Río del Medio, Dimas, Arroyos de Mantua y La Fé.

PUERTO RICO

San Juan, Ponce, Mayagüez y Aguadilla.

REPUBLICA DOMINICANA

Santo Domingo, San Pedro de Macorís y Puerto Rico.

HAITI

Haití, Aux-Cayes y Port Au Prince.

JAMAICA

Kingston.

MISCELANEA

Colegio "San Alberto Magno"

EXTERNOS Y MEDIO INTERNOS

Enseñanza elemental, superior, ingreso en el Instituto, clases de Comercio, Inglés y Mecanografía. No hay vacaciones.

Calle 17 Núm. 233. Vedado. Telf. F-5594

Director: LORENZO BLANCO

(ex-director durante 20 años del colegio Sto. Tomás.)

Experimente Vd. las ventajas de este Colegio y quedará altamente satisfecho. Clases individuales en el plantel después de las 4.

E-1208 Alt. 4 Julio.

INGLES EN POCAS SEMANAS

NECESITA SOLAMENTE 15 MINUTOS DIARIOS

Mándenos su nombre y dirección para enviarle información interesante.

THE UNIVERSAL INSTITUTE.—128 E. 86th St.—Dept. 56. New York, N. Y.

SANATORIO "DR. PEREZ-VENTO"

Enfermedades nerviosas y mentales. Para señoras, exclusivamente.

Calle Barreto número 62, Guanabacoa.

E-925 indf. 1 my.

SOLICITUDES DE TRABAJO:

10 CENTAVOS

DEPARTAMENTO DE ANUNCIOS CLASIFICADOS

DE 7 A. M. A 4 P. M. 10 CENTAVOS

Y DE 4 A 10 ½ P. M. 15 CENTAVOS

M.E.C.D. 2016

TELEFONOS A-3333 A-1014

ANUNCIOS CLASIFICADOS DEL DIARIO DE LA MARINA

TELEFONOS A-3333 A-1014

MISCELANEA

FIN A LAS CANAS
CON LOCION ESTABLE

Unica casa que puede ofrecer tan grande novedad a sus distinguidas clientas. Es la peluquería Cabezas. Con una sola aplicación. Con un solo pomo. Con un solo peso y con un solo minuto de tiempo. Se borran instantáneamente las canas para cuatro y seis meses sin que se manche la piel ni la ropa, ni es preciso avarse la cabeza antes ni después. Soliciten hoy mismo esta novedad al teléfono A-7034 o por Correo, libre de porte. Se aplica gratis en la peluquería Cabezas. Neptuno 156, entre Gervasio y Escobar. Cuenta esta casa con 15 expertos peluqueros y ocho buenas manicures. En el grandioso y nuevo local

CABEZAS
M E-1211 Indf. 1 Jn.

VAPORES A ESPAÑA

Grandes rebajas en precios. Toda persona que tenga que viajar le recomendamos "La Competidora", Gloria 68, Teléfono A-6827.
Le compramos sus muebles modernos pagando más que nadie y se los cambiamos por prendas que estamos liquidando, baúles, maletas, maletines nuevos y usados. Aprovechen esta ocasión que les ofrecemos en el presente mes. Avelino G. Arango, S. en C.
E-1131 23 junio.

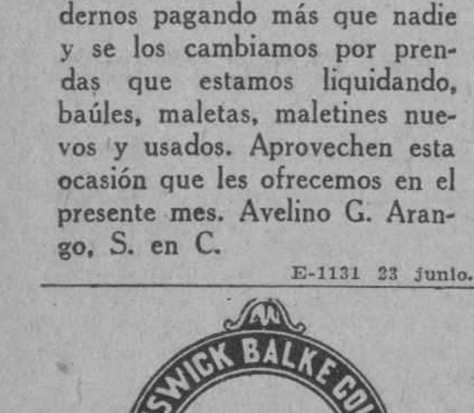

Surtido completo de los afamados BILLARES marca "BRUNSWICK".
Hacemos ventas a plazos.
Toda clase de accesorios para billar. Reparaciones. Pida catálogos y precios.
Julio de Cárdenas (Progreso) números 15 y 17. Habana. Teléfono A-6973.
Hartmann Baja 2. Santiago de Cuba.
E-993 Indf. 1 my.

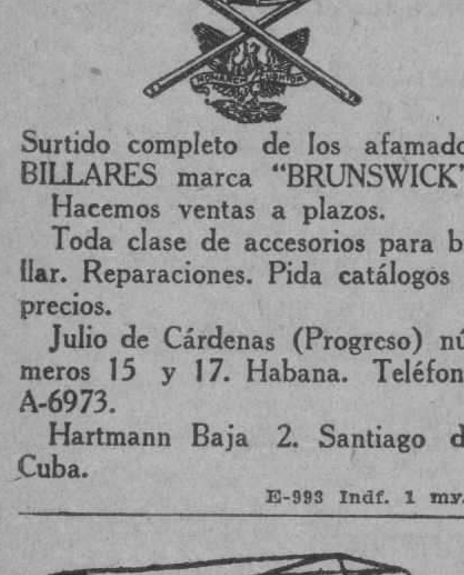

DEPARTAMENTO DE COLCHONETAS, COLCHONES, COJINES, ETC.

Nuestro Departamento de colchones, colchonetas, alfombras, mosquiteros, cojines, etc., etc., presenta el surtido más completo de estos artículos.
Colchones y colchonetas en todos los tamaños y calidades desde $1.80, cojines de seda desde $4.00, cestos de mimbre desde $4.00.
Mosquiteros para cama de una persona desde $2.00.
Mosquiteros con su aparato, a $6.50.
Colchones y colchonetas para niños en todas las calidades y precios.
Mosquiteros desde $1.50.
También hemos recibido cojines de piel, en formas y colores variados, muy de moda para adorno y para automóvil, gabinetes y oficinas.
Edredones de seda en colores enteros y floreados.
Todos estos artículos pueden verse en el mismo departamento de colchones, colchonetas, etc.

EL ENCANTO
E-958 indf. 1 my.

MISCELANEA

NO SE ASUSTE, LA TISIS SE CURA CON EL PREPARADO JORGE

Muestras gratis los sábados cuatro cucharadas. Traigan envase. Para el interior remita 40 centavos para el bulto postal. El Pomo un peso. Dra. Margarita Dauden, Calzada de Jesús del Monte 118. Farmacia.
F-10 24801 8 junio.

DIRECTORIO PROFESIONAL

ABOGADOS Y NOTARIOS

FELIPE RIVERO Y ALONSO
Abogado y Notario
Chacón, 25
Telf. A-8142. Tel. M-1472
E 1776 ind. 1 Ag

Dr. Elio Roselló y Montaño
ABOGADO Y NOTARIO
Herencias, Divorcios, Asuntos hipotecarios, rapidez en el despacho de las escrituras con su legalización. Oficinas, Empedrado 33. A-8502. E 1791 Ind. 1 ag.

SAUL SAENZ DE CALAHORRA
ABOGADO
ANTONIO FERNANDEZ TOSCANO
PROCURADOR
Se hace cargo de toda clase de asuntos judiciales, tanto civiles como criminales y del cobro de cuentas atrasadas. Bufete Aguiar número 43, bajos, entre Empedrado y Tejadillo. Teléfono A-5024.
E. 126—In. 1 En

BUFETE DE FERNANDEZ LLANO
NOTARIA PUBLICA
PROTOCOLO DEL LCDO. RAMON FERNANDEZ Y DEL LLANO
Habana 53. Telf. A-8316.
E-1152 Indf. 12 my.

Dr. MANUEL ARANDA MUÑOZ
ABOGADO
Asuntos hipotecarios, herencias, toda clase de asuntos civiles. Mercaderes 9. Departamento A. Teléfono M-6173.
E 1779 Ind. 1 Ag.

Dr. LEONCIO G. ESPINOSA PEREZ
ABOGADO
Administraciones de bienes, pensiones y jubilaciones, Marcas y Patentes, Accidentes de Trabajo, Asuntos Civiles, Mercantiles, Criminales. San Ignacio número 50. Teléfono A-8130. E 603 ind 12 mzo

DOCTORES EN MEDICINA Y CIRUGIA

COOPERACION MEDICA
Empedrado, 47, casi esquina a Aguacate.
Teléfono A 4152.
Institución formada por Médicos Cirujanos y Especialistas.

Cirugía y medicina en general. Enfermedades de señoras y niños. Parteros y Comadronas. Enfermedades de los ojos, garganta, nariz y oídos. Enfermedades de la piel, corazón y pulmones. Asma, Tuberculosis, Estómago e Intestinos. Enfermedades Nerviosas y Mentales.
CLINICA DE ENFERMEDADES VENEREAS Y VIAS URINARIAS.
Blenorragia, Impotencia, Debilidad sexual. Espermatorrea, Sífilis, enfermedades del Riñón y Vejiga.
TATUAJES. Manchas, verrugas y cicatrices se quitan por completo.
Inyecciones de todas clases. Médicos a domicilio.
LABORATORIO: Todas clases de análisis. Transfusiones de sangre con donantes seleccionados. RAYOS X. Ultra-Violetas. Radium. Electricidad médica. Masajes.

CONSULTAS	$2.00
RECONOCIMIENTOS CON APARATOS	4.00
VISITAS	3.00

TRATAMIENTOS A PRECIOS ECONOMICOS.
HORAS DE CONSULTAS: de 9 a 11 a. m. de 1 a 5 p. m. y de 7 a 9 noche.
E 2059 In. 6 Sep.

DR. RODRIGUEZ CUELLAR
Tratamientos modernos de las enfermedades nerviosas, broncopulmonares, matriz y secretas en general. Aplicación de los últimos metodos de actinoterapia, serovacunas e inyecciones de oro, endovenosas para la tuberculosis. Tratamientos científicos, rápidas para las enfermedades del estómago, corazón, riñones y sangre. De 12 a 2, reconocimientos: $5. Consulta: $2. Gratis: de 3 a 4. Telf. A-7820. Campanario 197 (entre Figuras y Concepción de la Valla. E-1199 2 Julio.

DR. A. V. DAUSSA
Medicina en general. Especialmente vías respiratorias y digestivas. Consultas de 2 y media a 4 p. m. Campanario 113, entre Salud y Dragones. M-8861. Pobres verdaderos 12 y media a 1 Martes y Sábados. E-1872 Indf. 1 Ag.

DR. JOSE VARELA ZEQUEIRA
Profesor de Anatomía de la Universidad Cirujano Jefe de la Asociación Cubana de Beneficencia. Cirujía en general. Especialidad: Cirujía de la mujer. Consultas de 2 a 4. Gervasio 126 entre San Rafael y San José. Telf. U-5410.
E-1894 Indf. Ag.

DR. J. M. VERDUGO
DE LA FACULTAD Y HOSPITALES AMERICANOS Y PARIS
Estómago e intestinos.
Tratamiento eficaz de la úlcera estomacal y duodenal y de la colitis en cualquiera de sus períodos. Hígado y afecciones biliares. Enfermedades de la nutrición. Consultas de 1 a 3. Horas especiales previo aviso. Prado 60 bajos Teléfono A-4425. E-1009 Indf. 1o. my.

DR. RAMON ASCANIO
Sub-Director del Hospital Nacional General Calixto García.
Cirujía y enfermedades de señoras.
Consultas: calle 23 No. 183, entre H e I, Vedado, de 5 a 7 p. m. Telf. F-2618.
E-1089 indf. 17 my.

DR. GUTIERREZ LEE
MEDICO CIRUJANO
Consultas de 3 a 5. Gervasio 168. Teléfonos A-3684 y F-1070.
E-1870 In. 1 Ag.

DR. IGNACIO CALVO
PROTOLOGO
Cirujía especial del recto. Tratamiento médico de las hemorroides. Rectos-copia sigmodoscopia. Línea 12, esquina a M, de 4 a 6. Teléfono F-3663.

DR. BIENVENIDO GIROUD LESCANO
Medicina interna, sistema nervioso, cerebro y pulmón. Tratamiento de la tuberculosis con la sacocricina combinada. Rayos X, Radiografía, electroterapia, tratamiento del bocio sin operación. Consultas de 3 a 5. Infanta 75 letra F. Teléfonos M-2014 y U-2064. E-1830 Ind. 1 Ag.

DR. FELIX PAGES
CIRUJANO DE LA QUINTA DE DEPENDIENTES
CIRUJIA EN GENERAL
ESPECIALMENTE EN ESTOMAGO, INTESTINOS E HIGADO
Consultas: D No. 200, entre 21 y 23, Vedado. Lunes, Miércoles y Viernes, de 2 a 4. Telf. F-4483. E-1783 Indf. 1 ag.

Dr. Manuel González Alvarez
CIRUJANO DE LA ASOCIACION DE DEPENDIENTES
CIRUJIA EN GENERAL
Consultas de 3 a 5. Martes, Jueves y Sábados. Campanario 59, entre Neptuno y Concordia. Teléfono A-9102. Residencia particular: calle 9 No. 33, entre F y G, Vedado. Teléfono F-2441.
E-1792 Indf. 1 ag.

"POLICLINICA HABANA"
Suárez 32. Teléfono M-6233.
DR. GUILLERMO LEON
Director Facultativo
De Medicina y Cirugía en general. Especialista para cada enfermedad. Consultas de 1 a 5 de la tarde y de 8 a 9 de la noche. Consultas especiales, dos pesos. Reconocimientos $2.00. Enfermedades de señoras y niños. Garganta, nariz y oídos (OJOS). Enfermedades nerviosas, estómago, corazón y pulmones, vías urinarias, enfermedades de la piel, blenorragia y sífilis, inyecciones intravenosas para el asma, reumatismo, tuberculosis, obesidad, partos, hemorroides, diabetes y enfermedades mentales etc Análisis en general. Rayos X, masajes y corrientes eléctricas. Los tratamientos y sus pagos a plazos. Telf. M-6233.
E-1810 In. 1 Ag.

DR. S. PICAZA
De los Hospitales de París y New York
Enfermedades del estómago, intestinos e hígado. Tratamiento eficaz de la colitis y afecciones biliares Horas: de 2 a 4 o convencional, previo aviso. San Lázaro 246. Telf. F-4918. E-1867 Indf. 7 Ag.

DR. ENRIQUE FERNANDEZ SOTO Y DOCTOR CARLOS DE LEJARZA
AUXILIAR
Oídos, nariz y garganta. Consultas: lunes, martes y jueves, de 2 a 4. Calle O entre Infanta y 27. Teléfono U-2466. No visita. Dr. Lejarza. Telf. F-4836.
E-1786 Indf. 1 Ag.

DR. GONZALO PEDROSO
CIRUJANO DEL HOSPITAL MUNICIPAL DE EMERGENCIAS
Especialista en vías urinarias y enfermedades venéreas. Cistocopia y Cateterismo de los uréteres. Cirujía de vías urinarias. Consultas de 10 a 12 y de 3 a 5 p. m. en la calle de Avenida de la República 254. E-1728 Ind. 1 Ag.

DR. E. PERDOMO
Vías Urinarias, estrechez de la orma, venéreo, hidrocele, sífilis, impotencia. Calle D y 11, Vedado. De 1 a 4. Telf. F-4822.
E-1810 Indf. 1 Ag

Dr. Manuel Alvarez Ruelland
MEDICO
Especialista en enfermedades del aparato digestivo. Consultas de 8 a 12 a. m. Calle 12 No. 7, Vedado. E-620 Indf. 1 Ag.

DR. J. LYON
De la Facultad de París. Especialidad en la curación radical de las hemorroides sin operación. Consultas de 1 a 3 p. m. diarias. Calle 17 número 451, entre 8 y 10, Vedado. E-1812 Indf. 1 Ag.

DR. MANUEL VIAMONTE
Catedrático Auxiliar de Radiología y Fisioterapia de la Universidad
RADIOLOGO DE LA QUINTA "COVADONGA"
Concordia 64-A, esquina a Lealtad. Teléfono A-6698. De 9 a 10 a. m. y de 1 a 5 p. m. Rayos X. Radium, Radioterapia Profunda. Luz Ultravioleta y Electricidad Médica. E-1900 Ind. 19 Ag.

DR. CELIO R. LENDIAN
Consultas todos los días hábiles de 2 a 4 p. m. Medicina interna especialmente del corazón y de los pulmones. Partos y enfermedades de niños. Lealtad No. 82. Teléfono A-3368. E 1796 indf. 1 agosto.

DR. MANUEL GALIGARCIA
Enfermedades nerviosas y Mentales
Especialista de la Asociación Canaria. Médico de Visita de los Servicios de Nerviosos y P. Enagenados del Hospital Calixto García, Ayudante de la Facultad de Medicina. Consultas: 5.00 de 3 a 5 diarias. J 211, bajos, entre 21 y 23, Vedado. Teléfonos F-2775 y F-5885. Sanatorio para tratamientos. Real 68, Arroyo Naranjo. Informes: en la consulta.
E-1790 Indf.

DR. GUILLERMO LOPEZ ROVIROSA
Enfermedades de las Glándulas Internas, Nutrición, Nerviosas y Mentales. Debilidad sexual, pérdidas, impotencias. Niños anormales atrasados, raquíticos. Bocios. Afecciones de la piel y de la sangre. Dispepsias, Colitis, Vías respiratorias. Rayos Ultravioletas aplicados al tratamiento de las afecciones de la piel (acne, etc.) caída del cabello, calvicie, raquitismo, anemias etc. Electroterapia, corrientes D'Arsonvalización, diatermia, extirpación de verrugas, etc. San Lázaro 331, entre Infanta y Basarrate, de 5 a 7 p. m. Domingos de 4 a 6. Telf. U-3221. Consultas por correspondencia: $6.00. Giro postal.
E-1873 Indf. 7 Ag.

DR. QUINTERO ALVAREZ
MEDICINA EN GENERAL
Especialidad: Enfermedades de señoras y de la sangre. Consultas de 3 a 6 p. m. Domingos: Gratis para los pobres de 10 a 12 a. m. Industria 130 altos. Teléfono A-9685. E-1079 14 junio.

POLICLINICA INTERNACIONAL
Director: doctor David Cabarrocas, Lealtad 143, entre Salud y Dragones. Teléfono A-0544. Consultas especiales de 10 a. m. a 6 p. m., los sábados de 9 a 12 a. m. Para pobres, primera atención médica con motivo de una consulta reconocimiento, examen de Rayos X, análisis parcial, orina, incisión, accesos, inyección intravenosa de Neosalvasán o cualquier otra inyección, cura corriente eléctrica, masaje agua caliente, pulverización vapor, completamente gratis para pobres. Inyecciones especiales para Reumatismo, Anemia, enfermedades de la piel, Sífilis, venéreas, fiebres en general. Tuberculosis, Cáncer, Enfermedad de señoras, Corazón, Riñones, Hígado, Estómago e Intestino, Sistema nervioso, análisis complete de orina y análisis exudado para venéreos, aplicaciones de aparatos de yeso, análisis sangre para sífilis, raspado uterino. Partos y Cirujía en general. Se regala medicina al pobre. Se dan horas especiales a $5. E-1809 In. 1 Ag.

Dr. Alberto S .de Bustamante
Profesor de Obstetricia, por oposición. Especialidad partos y enfermedades de señoras. Consultas los lunes y viernes de 1 a 3. Clínica Bustamante-Núñez. Teléfono F 3057. Domicilio: 15, entre J y K, Vedado. Teléfono F 1862.

CLINICA BUSTAMANTE
J y 11, Vedado. Cirugía general y especial. Partos. Rayos X y Laboratorio. Teléfono F 1184.
E 1777 Ind 1 ag.

Dr. Francisco Javier de Velasco
Afecciones del corazón, pulmones, estómago e intestinos. Consultas los días laborables de 12 a 2. Horas especiales previo aviso. Salud 34. Tel. A-5418.
E-1784 Ind. 1 Ag.

Dr. J. A. Hernández Ibáñez
CIRUJANO UROLOGO DE LA ASOCIACION DE DEPENDIENTES
ENFERMEDADES VENEREAS, VIAS URINARIAS, ENDOSCOPIA Y CIRUJIA DE LAS VIAS URINARIAS
Domicilio: G y 19, Vedado. Telf F-6716. CONSULTAS: Neptuno número 78, esquina a Manrique. De 11 a. m. a 1 p. m. y de 3 a 6 p. m. Teléfono A-5469. Habana. E-1804 Indf. 1 Ag.

DR. R. CUERVO BARRENA
Medicina en general. Especialista en enfermedades del corazón, arterias y venas; hipertensión, arterio-esclerosis, úlceras, varicosas. ELECTROCARDIOGRAFIA Y POLIGRAFIA. Consultas de 3 a 5 y a horas especiales, previo aviso en Campanario 58. Teléfonos U-1353 y A-0482.
E-932 Indf. 2 My.

DR. GONZALO AROSTEGUI
Médico de la Casa de Beneficencia y Maternidad. Especialista en las enfermedades de los niños. Médicas y Quirúrgicas. Consultas de 12 a 2. G número 116, entre Línea y 13, Vedado. Telf. F-4223.
E-1776 Indf. 1 Ag.

Dr. Alfonso E. Milla Solsona
CURA RAPIDA DEL FLUJO
Especialista Enfermedades Señoras. Servicio de Enfermeras. Tratamiento médico. Enfermedades: útero (matriz), ovarios y trompas. Consultas: Martes, jueves y sábados. De tres a seis. Pobres: miércoles y viernes. San Rafael 102. Telf. U-1680.
E-636 Indf. 23 My.

DR. RICARDO CUERVO BARRENA
ESPECIALISTA EN ENFERMEDADES DEL CORAZON
Arterio-Esclerosis, Hipertensión, Nefritis, enfermedades de las venas, reumatismo articular, manifestaciones cardíacas de la sífilis etcétera. Consultas exclusivamente a horas convenidas, 10 pesos, en San Nicolás 76 entre Neptuno y San Miguel). Teléfonos A-0482 y U-1353. Electrocardiograma en las tres derivaciones, $20. Consultas para pobres de 6 a 8 de la noche en Monte 40. E-588 12 Ab.

DR. MANUEL LOPEZ PRADES
MEDICO CIRUJANO
De las Facultades de Madrid y la Habana. Con 36 años de práctica profesional. Enfermedades de la sangre, pecho, señoras y niños; partos. Tratamiento especial curativo de las afecciones genitales de la mujer. Consultas diarias de 1 a 3. Gratis los martes y viernes. Lagunas 63, bajos. Tel. A-0226, Habana.
E-1877 In. 1 Ag.

DR. ABELARDO LABRADOR
Consultas gratis para pobres de 8 a 12 de la mañana. Pagas de 3 a 6 p. m. Angeles 3, entre Reina y Estrella. Teléfonos A-0801 y U-2256. Especialidad en enfermedades de señoras, flujos crónicos, metritis, etc. Partos, venéreo y sífilis, blenorragias, enfermedades de los pulmones en todos sus períodos, asma, bronquitis crónica, enfermedades del corazón y riñones, diabetes, reumatismo crónico, enflaquecimiento. Tratamientos especiales por inyecciones neosalvasán, etc.
E-52 Ind. 10 Mar.

DR. ARISTIDES MESTRE
PROFESOR DE LA UNIVERSIDAD
Médico del Departamento de Niños del Hospital de Dementes de Mazorra. Niños anormales. Enfermedades nerviosas y mentales de la infancia. Consultas: Martes y Sábados, de 9 a 12 m. D número 220, esquina a 23, Vedado. Tel. F-1706.
E 1934 Ind 3 sp

ANALISIS DE ORINA
Completo dos pesos. Prado 62, esquina a Colón. Laboratorio Clínico Químico del doctor Ricardo Albaladejo. Tel. A-3344.
E-1788 Ind. 1 Ag.

Dra. MARIA PEREZ GOVIN
MEDICA CIRUJANA
Médica de la Facultad de la Habana y Hospital Broca de París, Garganta, nariz y oídos. De 1 a 3. Teléfono U-2439. San Miguel 152, antiguo.
E 1803 Ind 1 ag.

DR. PEDRO A. BOSCH
Medicina y Cirugía, con preferencia, partos, enfermedades de niños, del pecho y sangre. Consultas de 2 a 4. Aguiar 11. Teléfono A-6488. E-762-Indf. ab. 1

DR. ROGELIO PARERA
MEDICO CIRUJANO
Consultas de 1 a 3 p. m.
Gratis para los pobres Martes y Viernes.
Belascoaín 227, altos.
Teléfonos A-6766. F-1289.
E 443 31 Mzo.

DR. B. VILA
Médico cirujano. Exclusivamente niños. Médico de niños del Hospital Mercedes. Consultas diarias de 1 a 3 p. m. Carlos III, 209, esquina a Franco (altos). Teléfono U-5792. E 1800 Ind 1 ag

DOCTOR ELPIDIO STINCER
Cirujano de la Quinta Covadonga, Catedrático de la Universidad de la Habana. M número 4, Vedado. Teléfono F-2313. De regreso de su viaje a Europa y Estados Unidos, reanuda sus consultas los Martes, Jueves y Sábados, de 2 a 4 p. m. Cirugía General. E 2380 Ind 15 oct.

ENFERMEDADES SECRETAS
Antiguas, mal curadas y prostatitis, impotencia, esterilidad. Curaciones garantizadas en pocos días, sistema nuevo alemán. Dr. Jorge Winkelmann; especialista alemán, 28 años de experiencia. San Lázaro 165, a todas horas.
E 1897 Ind. 17 ag

HEMORROIDES
Curadas sin operación, radical procedimiento, pronto alivio y curación, pudiendo el nfermo seguir sus ocupaciones diarias y sin dolor. Consultas de 1 a 5 de la tarde. Suárez 32. Policlínica P. Tel. M-6233.
E-1810 Ind. Ag.

Dra. MARIA GOVIN DE PEREZ
MEDICA CIRUJANA
De la Facultad de la Habana. Escuela Práctica y Hospital Broca de París. Especialidad en enfermedades de señoras, partos y cirugía. Teléfono U-2439, San Miguel 152, antiguo. E 1802 Ind. 1 ag

DR. RICARDO ALBADALEJO
Especialista en vías urinarias. Tratamiento especial para la blenorragia, impotencia y reumatismo. Electricidad Médica y Rayos X, Prado 62, esquina a Colón. Consultas de 8 a 12 a. m. y de 1 a 5 p. m. Teléfono A-3344.
E 1787 Ind. 7 Ag.

DR. ABRAHAM PEREZ MIRO
J. C. Zenea (Neptuno) 93. Consultas de 2 a 5. Teléfono A-9203.
T-2700 In. 22 Nov.

DR. GERMAN ARGUELLES
Especialista en enfermedades del aparato digestivo. Con prácticas en las principales Clínicas de París, Berlín y Madrid. Gabinete: Velázquez No. 27 (primero). Madrid E-1133 28 julio.

DR. F. GARCIA CAÑIZARES
Catedrático Titular de la Universidad. Director Facultativo del Centro Balear. Médico de Visitas del Hospital de Paula. Medicina general .Especialista en Enfermedades venéreas, sifilíticas y de la piel. Avenida del Brasil (antes Tte. Rey) 80. Consultas: lunes, miércoles y viernes, de 3 a 5. No hace visitas a domicilio.
E 472 Ind 7 Mz.

DR. J. B. RUIZ
Catedrático de la Universidad. De los Hospitales de Filadelfia, New York y Calixto García. Especialista en vías urinarias y enfermedades venéreas. Exámenes Uretroscópicos y Cistoscópicos. San Lázaro 221-C, de 1 a 3. Tel. U-6351. Para pobres de 10 a 12.
E-928 Indf. 1 my.

ASOCIACION CLINICA
LUZ 44. TELEFONO A-0549, ENTRE AGUACATE Y COMPOSTELA
ASOCIACION DE MEDICOS ESPECIALISTAS
SE TRATAN TODAS LAS ENFERMEDADES. Curaciones garantizadas por contratos. PRECIOS REDUCIDOS.
RAYOS X.—Violetas. Electricidad, masajes etc. INYECCIONES Y ANALISIS. ALMORRANAS: curadas sin OPERACION. TATUAJES, MANCHAS, VERRUGAS ETC. Son quitadas. ESPECIALISTAS DE señoras y niños.
GARGANTA, NARIZ, OIDOS Y (OJOS) Vías urinarias, impotencia, blenorragias, gota y DEMAS ENFERMEDADES. CLINICA: Parteros y comadronas.
CIRUGIA Y MEDICINA GENERAL. CONSULTAS: $2.00. RECONOCIMIENTOS: $3.00. ATENCIONES DE 1 A 5 (TARDE) Y 7 A 9 (NOCHE).
E-1024 Ind. 10 my.

DR. CELIO R. LENDIAN
Consultas todos los días hábiles de 2 a 4 p. m. Medicina interna especialmente del corazón y de los pulmones. Partos y enfermedades de niños. Lealtad 82.
E 1796 Ind 1 Ag.

EXCEMAS, ALMORRANAS
Excemas por antiguos que sean, se garantiza su curación por un procedimiento especial. Inyecciones intravenosas para Reumatismo, Raquitismo, Dispepsias y Blenorragia. Neurastenia por el procedimiento del doctor Monin. Electricidad Médica para Parálisis y Nerviosismo. Estrechez uretral y sífilis, curación garantizada. Almorranas, son curadas sin operación ni dolor, pudiendo el enfermo continuar sus trabajos diarios. Análisis de orina, 2 pesos y 3 pesos completos. Consultas: de 1 a 5 de la tarde y 7 a 9 noche, diarias. Verdaderos pobres, gratis. Martes de 9 a 10 mañana. Dr. Flores. Acosta 64. Teléfono A-1704.

DR. GOMEZ DE ROSAS
Cirujano Director de la Policlínica Nacional. Enfermedades de señoras, estómago, vías biliares y cirugía general. Consultas de 3 a 5. Cerro 551. Tel. A-2560.
E-1895 In. 16 Ag.

CIRUJANOS DENTISTAS

DR. ALBERTO COLON
CIRUJANO DENTISTA
Ha trasladado su Gabinete Dental a San Rafael 41 (altos), esquina a San Nicolás. Habana. E-1068 14 junio.

DR. L. SAEZ MORENO
CIRUJANO DENTISTA
Consultas todas las noches de 7 a 10, especial para personas que trabajan de día. Por el día doy hora fija a cada cliente. Trabajos rápidos, garantizados y económicos. (Doy facilidades de pago.) Neptuno 234, altos, entre Espada y San Francisco. Teléfono U-1986.
E-1066 Indf. 12 my.

DR. VALDES MOLINA
CIRUJANO DENTISTA
Avenida de Italia número 24, entre Virtudes y Animas. Teléfono A-8583. Dentaduras de 15 a 30 pesos. Trabajos se garantizan. Consultas de 8 a. m. a 5 p. m. Los domingos hasta las 12 m.
E-1885 Ind. 1 Ag.

Dr. Armando Roig y Palenzuela
MEDICO CIRUJANO DENTISTA
Consultas de 2 a 6, Plácido No. 49, altos, Habana. Teléfonos I-2592 y M-8002.
E 773 Ind Ab 1

DR. PEDRO R. GARRIDO
CIRUJANO DENTISTA
Por las Universidades de Madrid y Habana. Especialidad en enfermedades de la boca que tengan por causas afecciones de las encías. Dentista del Centro de Dependientes. Consultas de 9 a 11 y de 12 a 3 p. m. Villegas 78, altos. Teléfono A-5260.
E-288 24 Feb.

DR. J. HERNANDEZ CALZADILLA
Cirujano Dentista
CIRUJANO DENTISTA
Especialista en extracciones sin dolor ni peligro en niños y señoras en estado, con anestesia local o gas. Cura completa de dientes flojos y piorrea alveolar. Puentes y planchas de todas clases modernas sin encías. Trabajos de ortodoncia. Arreglo puentes, planchas partidas, faltas de dientes dejándolas nuevas. Consultas diarias hasta las 10 de la noche. Reina 76, bajos. Teléfono A-7537.
E-1817 Ind. 1 Ag.

DR. GUERRERO DELANGEL
DENTISTA MEJICANO
Técnica especial para extracciones. Facilidades en el pago. Horas de consultas de 8 a. m. a 8 p. m. A los empleados del comercio, horas especiales para la noche. Trocadero 63-B, frente al café El Día. Teléfono M-6395.
E- 1811 In. 1 Ag.

OCULISTAS

DR. MARTINEZ FERRER
Enfermedades de los ojos. Calle A 194, (entre 21 y 23), Vedado. Consultas de 2 a 4. Teléfono F-3474.
E- 969 26 My.

DR. HORACIO FERRER
ESPECIALISTA EN LAS ENFERMEDADES DE LOS OJOS
Consultas de 2 a 5 de la tarde. Consultas por la mañana a horas previamente concedidas. Ave. Wilson y L, Vedado. Teléfono F-4831.
E 1780 Ind 1 ag

Dr. C. E. FINLAY F. A. C. S.
PROFESOR DE OFTALMOLOGIA
Especialista en enfermedades de los Ojos y de los Oídos.
Calle J, 135, entre Línea y 15, Vedado. Teléfono F-1173
Consultas de 11 a 12 y de 2 a 4 y por convenio previo.
E-1807 Ind. 1 Ag.

DR. JOSE ALFONSO
OCULISTA
Garganta, nariz y oídos. Consultas de 1 a 4. Máximo Gómez 386. Tel. M-2330.
E 1703 Ind 1 ag.
(noche). E 1808 Ind. 7 ag.

DR. ALIPIO C. PORTOCARRERO
OCULISTA
GARGANTA, NARIZ Y OIDOS
Consultas de 12 a 4
San Nicolás núm. 52. Habana.
Telf. A-8627. E-1795.

DR. JORGE L. DEHOGUES
OCULISTA
Consultas y elección de lentes de 11 a 12 y de 3 a 5. Horas especiales, previo convenio. Aguila 94. Teléfono A-3940.

QUIROPEDISTAS

QUIROPEDISTA
Alfaro .En el gabinete toda operación desde $1. a domicilio $2. a dos personas $3. Usamos Piesilloides. Villegas 44. M-7586.
19034 7 Mayo.

ORTOPEDICOS

EMILIO P. MUÑOZ
Ortopédico: Malecón 56. Teléfono A-9559. Faja especial para hernias, vientre, colon, etc. y aparatos para toda clase de imperfecciones. 20 años establecido.
E 2806 Ind. 6 En.

COMADRONAS FACULTATIVAS

ANA MARIA V. VALDES
COMADRONA
procedimientos científicos. Consultas de 8 a 11 a. m. y de 1 a 4 p. m. Calle 23 No. 281, entre Baños y D. Vedado.
E-114 Indf. 12 my.

GIROS DE LETRAS

J. BALCELLS Y CIA.
S. en C.
San Ignacio Núm. 33
Hacen pagos por el cable y giran letras sobre New York, Londres, París y sobre todas las capitales de España, Islas Baleares y Canarias. Agentes de la Compañía inglesa de Seguros contra Incendios "The Royal". Administración de bienes.
E 1742 Ind 1 ag.

ZALDO Y COMPAÑIA
Cuba números 76 y 78
Hacen giros de todas clases sobre todas las ciudades de España y sus pertenencias. Se reciben depósitos en cuenta corriente. Hacen pagos por cable, giran letras a corta y larga vista y dan cartas de crédito sobre Londrs, París, Madrid, Barcelona y Nueva York, New Orleans, Filadelfia y demás capitales y ciudades de los Estados Unidos, Méjico y Europa, así como todos los pueblos.
E 1746 Ind 1 ag.

N. GELATS Y COMPAÑIA
103, Aguiar 103, esquina a Amargura. Hace pagos por el cable. Facilita cartas de crédito y giran pagos por cable; giran letras a corta y larga vista sobre todas las capitales y ciudades importantes de los Estados Unidos, Méjico y Europa, así como sobre todos los pueblos de España, Londres, París, Hamburgo, Madrid y Barcelona.

CAJAS RESERVADAS
Las tenemos en nuestra bóveda, construída con todos los adelantos modernos y las alquilamos para guardar valores de los interesados. En esta oficina daremos todos los detalles que se deseen.
N. GELATS Y COMPAÑIA
BANQUEROS

ORDEN DE LOS ANUNCIOS CLASIFICADOS

(A) ALQUILERES DE CASAS
A- 1—Habana
A- 2—Vedado
A- 3—Cerro
A- 4—Jesús del Monte
A- 5—Víbora y A. Apolo
A- 6—Luyanó.
A- 7—Regla y Guanabacoa
A- 8—Marianao
A- 9—Diversos lugares

(B) ALQUILERES
B- 1—Departamentos
B- 2—Habitaciones
B- 3—Locales para comercio
B- 4—Muebles y Enseres
B- 5—Instrumentos de Música
B- 6—Automóviles
B- 7—Varios

(C) COMPRAS
C- 1—Casas
C- 2—Solares
C- 3—Establecimientos
C- 4—Automóviles y Accs.
C- 5—Maquinaria y Accs.
C- 6—Muebles y Prendas
C- 7—Instrumentos de Música
C- 8—Animales
C- 9—Fincas Rústicas
C-10—Objetos Varios

(D) VENTAS
D- 1—Casas
D- 2—Solares
D- 3—Establecimientos
D- 4—Automóviles y Accs.
D- 5—Maquinaria y Accs.
D- 6—Muebles y Prendas
D- 7—Instrumentos de Música
D- 8—Animales
D- 9—Fincas Rústicas
D-10—Objetos Varios

(E) SE SOLICITAN
E- 1—Criadas y Criados
E- 2—Cocineras y Cocineros
E- 3—Para 2 servicios
E- 4—Manejadoras
E- 5—Crianderas
E- 6—Chauffeurs
E- 7—Costureras
E- 8—Oficinistas
E- 9—Operarios y Aprendices
E-10—Varios

(F) SE OFRECEN
F- 1—Criadas y Criados
F- 2—Cocineras y Cocineros
F- 3—Para 2 servicios
F- 4—Manejadoras
F- 5—Crianderas
F- 6—Chauffeurs
F- 7—Costureras
F- 8—Oficinistas
F- 9—Operarios y Aprendices
F-10—Varios

(G) AVISO OPORTUNO
G- 1—Religiosos
G- 2—Oficiales
G- 3—Agencias de Colocaciones
G- 4—Saldos
G- 5—Arrendamientos
G- 6—Pérdidas
G- 7—Para las Damas
G- 8—Para el Hogar
G- 9—Enseñanza
G-10—Interés General

(H) AVISO ESPECIAL
H- 1—Hoteles
H- 2—Casas de Huéspedes
H- 3—Comidas a domicilio
H- 4—Bancos y Banqueros
H- 5—Clínicas y Sanatorios
H- 6—Acciones, Bonos, Valores
H- 7—Dinero e Hipotecas
Se toma
H- 8—Dinero e Hipotecas
Se ofrece
H- 9—Cambios
H-10—Miscelánea

A ALQUILER CASAS

A1. Habana

SE ALQUILA. San Rafael No. 27 (altos), frente a El Encanto, dos plantas y media, con seis habitaciones, sala y comedor cada una, muy propia para casa de huéspedes. Tiene agua abundante. Casa muy fresca y en el mejor punto de la ciudad. Se dá en precio arreglado. Informes: La Moda, Neptuno y Galiano. Telf. A-4454.
A-1 S-4336 11 Jn.

AGUACATE 61, esquina a Muralla, altos del Banco Canadá. Se alquila el segundo piso izquierda, sumamente fresco, 18 años tres inquilinos. Informan de 11 a 4 en el mismo. Tres cuartos, sala, comedor, otro criados, recibidor y baño, cocina de gas, agua siempre. Precio: 65 pesos, único. A-1 27246 15 Jn.

SE ALQUILAN los altos de Estrella número 70. Sala, tres cuartos, comedor al fondo, moderna, $45.00. La llave en los bajos. Informan: Plaza del Vapor número 19 y 20, por Reina. Telf. A-2089.
A-1 S-4341 10 Jn.

SE ALQUILA segundo piso de Angeles y Estrella, nuevo edificio de Ruisánchez. Telfs. A-2024 y M-9203.
A-1 27294 9 Jn.

PROPIA para casa de huéspedes o familia. Se alquilan los altos de la casa Prado número 29, compuesta de sala, saleta, comedor, siete grandes habitaciones, cocina, cuarto y servicio de criados. La llave en los bajos. Informan: García Tuñón. Muralla y Aguiar. Telf. A-8786.
A-1 27240 9 Jn.

ALQUILO hermosas habitaciones en casa seria y tranquila, en Finlay 91 altos, entre Lucena y M. González, con luz y abundante agua. Informan: teléfono F-5113. A-1 27057 10 Jn.

OQUENDO F entre Zanja y San José se alquila este bajo con sala, comedor dos cuartos, patio y cocina. La llave en la ferretería. Informes A 6420.
A1 27085 11 Junio.

MANRIQUE 130 altos entre Reina y Salud, se alquila esta amplia y fresca casa, con sala, comedor, tres grandes cuartos. Baño, cocina y calentador de gas. Cuarto y servicios de criados. La llave en el bajo. Informes A 6420.
A1 27086 11 Junio.

SAN NICOLAS 76-A, bajos, se alquila esta amplia casa, con recibidor, sala, cinco grandes cuartos, comedor y despensa al lado. Patio y baño. La llave en los altos. Informes A 6420.
A1 27087 11 Junio.

CRESPO 44 bajos entre Colón y Trocadero, se alquila con sala, comedor, tres cuartos y patio. Baño y cocina. La llave en los altos. Informes A 6420.
A1 27088 11 Junio.

SE ALQUILA en Marqués González 6-B altos, entre San Rafael y San José, con sala, comedor, tres grandes cuartos, baño y servicios. La llave en la bodega. Informes A 6420. A1 27089 11 Junio.

SE ALQUILA los altos y bajos de San Rafael 161 entre Marqués González y Oquendo, con sala, comedor, tres cuartos, baño y servicios. La llave en la bodega. Informes A 6420. A1 27090 11 Jn.

SE ALQUILA el piso principal de Manrique 39 entre Concordia y Virtudes, con sala, antesala, cuatro grandes habitaciones, baño intercalado completo, amplio comedor al fondo, cocina y calentador de gas. Cuarto y servicios de criados. Puede verse de 9 a 12 m. y de 2 a 5 p. m. Informes A 6420.
A1 27092 11 Junio.

POR AUSENTARSE la dueña se alquilan los altos de Prado 62 esq. Colón, con o sin muebles. Informarán en la misma. Teléfono M 6149. A1 27177 8 Junio.

AVISO
Se alquila la hermosa planta alta del antiguo Palacio Almendares con grandes salones decorados. Apropiada para sociedades club u oficinas. Es el mejor edificio de la Habana. Compostela 131 esquina a Luz.
A1 27197 13 Junio.

EN EL suntuoso Edificio Marta, Consulado 7 y 9, casi esquina a Prado, se alquila el lujoso cuarto piso, con todo el confort moderno. Precio razonable. Hay elevador día y noche. Informes el portero.
A1 27084 11 Junio.

OBISPO 50
Se alquilan los altos, propios para oficina o familia.
Informes en los bajos. Teléfono M-2489.
A1 27165 12jn.

ALQUILO espléndida casa con comodidades módico alquiler verme de 5 a 7. Aguiar 18 Teléfono FO 2688.
A1 S4329 13 Junio.

CERCA de Prado y oficinas, alquilo 2o. piso Refugio 29, tercero y planta baja de Aguiar 47. Sala, comedor, tres habitaciones, baño, cocina, etc. Llave e informes. Teléfono M 4011.
A1 27224 7 Junio.

HOSPITAL NUMERO 20, entre Vapor y Jovellar, casa acabada de fabricar, de cuatro plantas; primer piso, $65.00; segundo piso: $75.00; tercero: $70.00. Con sala, comedor, cuatro cuartos, baño intercalado, cuarto y servicio para criado. Tiene Frigidaire y otras comodidades. Informes en la misma. Telf. U-5860.
A1 S4316 13 Jn.

SE ALQUILA el moderno piso alto de San Nicolás 16 entre Lagunas y San Lázaro, con recibidor, sala, cuatro grandes habitaciones, baño intercalado, comedor al fondo. Un cuarto con su servicio en la azotea. Cocina y calentador de gas. Tiene motor para el agua. La llave en el bajo. Informes A 6420.
A1 27083 11 Junio.

SAN NICOLAS 130, entre Salud y Reina, se alquila moderna casa segundo piso, cuatro habitaciones, sala y saleta. Informan en la misma y Galiano 126. Teléfono A-4072. A-1 S-4303 11 Jn.

ALAMBIQUE NUM. 27
Alquilo altos modernos con sala, comedor, cuatro amplias habitaciones, baño moderno. Informes: Universidad 15. Teléfono A-3061. A-1 27126 10 Jn.

SE ALQUILAN los bajos de Jesús María 101, con sala, saleta, comedor corrido al fondo, cuatro amplias habitaciones, cuarto para criados, servicio de baño completo, cocina de gas y demás servicios. La llave en los altos. Informan: teléfonos M-3498 y M-6086.
A-1 27115 8 Jn.

SE ALQUILAN los bajos de Puerta Cerrada número 24, casi esquina a Aguila, con sala, comedor, tres habitaciones, servicio sanitario. La llave en la bodega. Informan: teléfonos M-3498 y M-6086.
A-1 27114 8 Jn.

SE ALQUILA un bajo con sala, saleta, dos cuartos grandes, buen patio, Escobar 163, dos cuadras de Reina, dos de Sanidad. I-2787. Precio: $40.
A-1 27128 11 Jn.

CASTILLO 17
Se alquila esta nave con 100 metros cuadrados. Precio $30.00.

ARAMBURO 35
Se alquila esta casa propia para tren de lavado. Precio $50.00.

EN SAN BERNARDINO Y SAN JULIO
Se alquila hermosa casita con sala y dos cuartos. Precio $32.00.

OBRAPIA NUM. 88
Se alquilan los bajos de esta casa propios para establecimiento. Precio $70.00.

AGUIAR NUM. 45
Se admiten proposiciones para los altos y los bajos de esta casa, juntos o separadamente. Además de sala, saleta, comedor y baño, los altos tienen cuatro cuartos y cinco los bajos.

AGUILA NUM. 146
Se alquilan los cómodos y frescos altos de esta casa que es esquina de fraile junto a la Calzada del Monte. Cuatro habitaciones, gran sala, comedor, etc., hermoso balcón corrido, galería cerrada, agua abundante y demás comodidades. Precio 50 pesos.

AMARGURA NUM. 8
Se alquila en Amargura 8, entre Mercaderes y San Ignacio, este local propio para almacén. Precio $100.00.

BARATILLO NUM. 2
Se alquila este espacioso local propio para almacén. Precio $300.

GALIANO NUM. 24
Se alquila este hermoso local propio para establecimiento. Precio $200.00.

LAGUNAS NUM. 111
Se alquilan los altos con sala, saleta, comedor, tres cuartos y baño. Precio $55.

SAN LAZARO NUMS. 202 Y 204
Se alquilan estos altos que constan de sala, saleta, comedor, cuatro cuartos, cuarto de baño y cuarto para criados. Precio $150.00.

SAN LAZARO NUM. 309
Se alquilan los altos de esta casa con sala, comedor y dos cuartos. Precio $50. Para informes sobre las anteriores casas

SE ALQUILAN los altos de la calle Inquisidor 15, compuestos de sala, amplias habitaciones y un gran salón al fondo, propio para oficinas o departamentos. Informa "La Vinatera". Teléfono U-1794.
A-1 27031 12 Jn.

CARDENAS NUMERO 75
Se alquilan en $50 los bonitos altos, cómodos y frescos de al lado de la barbería esquina a Misión. Informan en Bernaza 23, tintorería. A-1 27065 9 Jn.

CAMPANARIO 143, entre Reina y Estrella, se alquilan espléndidas habitaciones, punto céntrico a precio de situación. Casa de orden y moral. Si no lo es no vaya. A-1 27013 20 Jn.

$45.00. Altos recién construídos en sitio alto, muy frescos, agua abundantísima, tres habitaciones, comedor, sala y baño intercalado completo. entre dos líneas tranvías. Vigía y Fernandina.
A1 26938 9jn.

CERCA de la Universidad, Pasaje de H. Upman, entre Valle y San José, número 10, alquilo casa con sala, comedor, tres cuartos y baño completo, en $40.00. Informan: teléfono FO-1807. No se rebaja. A-1 S-4276 10 Jn.

SE ALQUILA primero y segundo pisos de Florida 10, con sala, comedor, tres cuartos, cocina de gas, baño intercalado y demás servicios. Informan en la bodega. Telf. M-7668. F-1 26895 7 Jn.

En San Lázaro 384 esquina a Hospital, alquilo segunda planta con sala, comedor, 3 amplias habitaciones, baño lujoso intercalado, cuarto y servicio criado, cocina gas. La llave en el principal. Informes M. Romero.— M-1988—U-5716.
A1 26836 7jn.

SE ALQUILA la fresca y cómoda casa, Lealtad 31 altos, compuesta de recibidor, sala, tres habitaciones, comedor, baño intercalado, cuarto con servicio de criados y cocina. Precio $85. Llaves en la misma de 9 a 11 y de 2 a 5. Informes. Teléfono A 2973. A1 26843 12 Jn.

SE ALQUILAN espléndidos pisos altos en la casa de nueva construcción "Edificio Gener-Font" San Rafael y Rayo. Informan en el mismo.
A1 26639 7 Junio.

SE ALQUILAN los espléndidos y ventilados altos de Manrique 129, entre Reina y Salud, compuesto de sala, recibidor, 5 hermosas habitaciones, baño intercalado, comedor, pantry y cocina, cuarto y servicios de criados, independientes. Informan en los bajos.
A1 S4294 9 Junio.

$45.00 OQUENDO 105-I, entre San José y Zanja, con gran sala, 4 hermosos cuartos, patio, servicios, una sola planta, con escalera a la azotea. La llave en ferretería Oquendo y S. José. Informan en Teléfono F 5521.
A1 26957 7 Junio.

ALQUILO MODERNOS altos, a media cuadra de los tranvías, sala, comedor, tres cuartos, baño intercalado, agua fría y caliente, nunca falta; cocina gas. Esperanza 36. A1 26572 7 Jn.

LAGUNAS 38 altos con sala, comedor, cuatro cuartos, agua abundante. La llave en los bajos, Informan F 1036.
A1 26612 7 Junio.

SE ALQUILA el segundo piso de los altos de la joyería Ave. de Bélgica número 53. Informan en la misma. Teléfono A 7983. A1 S4190 9 Junio.

CASTILLO 45-B
Por San Ramón, casa con sala espaciosa, dos cuartos, cocina y servicios $30. Próxima al Mercado y Tranvías. Llave: Bodega. Informes: S. Joaquín 33, teléfono U 1808. A1 26608 9 Junio.

GANGA
Se alquila casa en Aguila 349 propia para industria, o particular, es grande y sirve para 2 familias. La llave en la bodega. Informan teléfono X 1675.
A1 4216 9 Junio.

ALQUILO los altos Apodaca 46. Sala, comedor, cuatro cuartos, cocina grande, cuarto de baño completo. La llave en la misma, de 1 1|2 a 4 1|2. Informan: Tejadillo 45. Precio: $70.00. A-1 26494 12 Jn.

SE ALQUILA en San Rafael 142, los bajos, propio para establecimiento y un segundo piso de sala, comedor, dos cuartos, baño y cocina, muy baratos. La llave en el café al lado. Informan: F-2526.
A-1 26850 11 Jn.

BELASCOAIN número 32, entre San Miguel y San Rafael. Se alquila segundo piso moderno, con sala, saleta, departamento para gabinete al frente, cinco habitaciones, comedor, baño, cocina de gas, cuarto y servicio de criados. Ferretería Belascoaín 71, esquina San Rafael. Telf. U-5215. A-1 26899 14 Jn.

ALQUILO O'REILLY 10, entre Mercaderes y San Ignacio, de dos plantas para comercio. Se dá contrato. Informan: Aguila 213, peletería. Telf. A-7432.
A-1 26848 8 Jn.

SE ALQUILA el 2do. piso de Egido 53. Altos de la joyería. Informes en la misma. Teléfono A 7983.
A-1 26766 11 Jn.

SE ALQUILA accesoria, Amistad 12, esquina a Bernal, con dos departamentos y sus servicios. La llave en los altos. Precio: $24.00.
A-1 26496 12 Jn.

ALQUILO S. Lázaro 101 casi esquina a Galiano, sala, comedor, cuatro habitaciones, baño intercalado $75.00; altos independientes $26.00; Genios 17, casi esquina a Consulado, sala, una habitación y baño. Lealtad 151 entre Reina y Salud sala y tres habitaciones. M 8023 San Lázaro 101. A-1 26506 8 Jn.

VIRTUDES 20: un bajo hermoso, a dos cuadras de Prado. Sala, saleta, comedor, baño y tres cuartos. La llave enfrente. Informan: Ferretería Cuatro Caminos.
A-1 26520 7 Jn.

SE ALQUILA en $40.00 el piso segundo de Obrapía 72, acabado de pintar. Tiene sala, dos cuartos, comedor, cuarto de baño y se pone motor para el agua. La llave en el principal. Informan: bufete del doctor Arcos. Oficios 12. Edificio Calle. A-1 26510 9 Jn.

CONDESA 41 BAJOS
Compuesto de sala, tres cuartos, cocina y baño moderno en $40.00. Llave en la bodega de la esquina e informes en el teléfono M 7203. A1 26669 8 Junio.

CONCEPCION DE LA VALLA 56, CASI ESQUINA A ESCOBAR
Primer piso, compuesto de sala, comedor, tres cuartos, cocina de gas y baño moderno en $45.00. Casa nueva y casi frente al parque infantil. Llave en la bodega e Informes en el Teléfono M 7203.
A1 26668 8 Junio.

SE ALQUILAN los altos de Jesús María 119. Sala, tres cuartos, baño intercalado, comedor al fondo, servicio de criados, cocina de gas, agua abundante. Tiene motor muy fresco. Una cuadra de Egido. Informan: O'Reilly 90 bajos. La llave en los bajos. A 3242 A1 S4233 13 Junio.

SE ALQUILA, Mercaderes 36. Edificio ocupado antes por el Banco del Comercio. Informes Banco del Comercio, Aguiar y Obrapía. A-1 26541 12 Jn.

SE ALQUILA chalet Milagros No. 73, entre San Antonio y José Antonio Saco: compuesto de sala, saleta, cuatro cuartos, baño intercalado y dos cuartos de garage al fondo. La llave en la bodega de enfrente. Informan: teléfono F-5934.
A-1 S-4201 10 Jn.

SE ALQUILAN los bajos y un primer piso en Progreso No. 14 esquina a Compostela. Sala, recibidor, cuatro cuartos, baño intercalado, comedor, cocina, cuarto de criado con su servicio, todo decorado. Informan el portero. Teléfono I-4990.
A-1 S-4237 10 Jn.

ZEQUEIRA 12 ALTOS
Altos modernos: sala, saleta, dos cuartos, cocina y servicios $34. Una cuadra de Monte y media de San Joaquín. Llave: bodega. Informes: San Joaquín 33, teléfono M 1808. A1 26607 9 Junio.

ROMAY 10 ALTOS
Casa moderna: sala, comedor, cuatro cuartos, cocina y servicios. $50. Una cuadra de Monte. Esquina de la brisa. Llave: bajos. Informes San Joaquín 33 bodega. Teléfono M 1808.
A1 26606 9 Junio.

OMOA 14-B
Casa cómoda, sala, comedor, tres cuartos, cocina y servicios. Lugar saludable y próximo a tranvías y mercado. Llaves bodega. Informes: San Joaquín 32 bodega. Teléfono M 1808.
A1 26603 9 Junio.

SE ALQUILA una accesoria cómodo. Informan en Infanta y Valle, bodega.
A-1 S-4231 8 Jn.

SE ALQUILAN los altos de Infanta número 106-F entre San Rafael y San Miguel, compuestos de cuatro hermosas habitaciones, sala, saleta, terraza, un departamento en la azotea con servicio, baño intercalado y demás servicios modernos. Informes en San Miguel núm. 211 altos. A1 26625 10 Junio.

PROXIMA a desocuparse se alquila la casa Progreso 13, para tren de lavado o cualquier otro establecimiento; punto muy céntrico, a una cuadra de la Manzana Gómez. Informan: Cuba 118, entre Luz y Acosta. A-1 26008 7 junio.

SE ALQUILA un hotel cerca de Prado, con cuarenta cuartos completamente amueblados, 10 baños y todo completo, sin tener que gastar nada. Se dá contrato. Triana. Franco 6. Telf. M-4217. Esto es una ganga. A-1 26052 7 junio.

EN INFANTA 22, esquina a San Miguel, acera de la brisa, se alquila un hermoso piso alto, compuesto de terraza, sala, saleta, cuatro habitaciones, precioso baño intercalado, comedor al fondo, cocina de gas, cuarto y servicio de criados. Informan en la bodega.
A1 25991 7 Mayo.

ALQUILAMOS EN Plasencia, a una cuadra de Infanta, moderna y fresca casa. Dos cuartos amplios, sala, comedor y baño intercalado completo, $30.00. Informan: teléfono U-1177.
A-1 S-4126 9 junio.

BERNAL 28 bajos. Se alquilan a $35. Modernos y propios para una corta familia. La llave en el 29 bajos. A1 25863 8 Junio

SE ALQUILAN las casas, Bernaza 18-30. derecha, sala, saleta y tres hermosas y muy ventiladas habitaciones, cincuenta y cinco pesos: Cárdenas 3, tercer piso, esquina a Corrales, sala, saleta, cuatro habitaciones, con balcones a la calle, donde se domina el hermoso "Parque de la Fraternidad", setenta y cinco pesos y Cárdenas 5-2o. derecha, sala, saleta, tres habitaciones, sesenta pesos. Llaves e informes en Zulueta 36-G. Teléfono A 9266.
A1 25632 7 Junio.

Institución "Scientia"

ACADEMIA DE SEGUNDA ENSEÑANZA

SAN MIGUEL, 262, C, ALTOS
TELEFONO U-4622

Director:
DOCTOR PELAYO IGLESIAS

Esta Academia prepara un cursillo especial de verano en el que las asignaturas de Bachillerato estarán a cargo de los reputados doctores Manuel Gran, J. M. Lagomasino, Pelayo Iglesias, Víctor Rodríguez, Armando G. Menocal, Manuel Lorenzo y Carlos Iñiguez. Este establecimiento dispone de laboratorios completos de Física, Química e Historia Natural donde se pueden realizar todas las prácticas exigidas y además cuantas sean necesarias para una enseñanza objetiva.

M E-1166 29 Jn.

M.E.C.D. 2016

TELEFONOS A-3333 A-1014

ANUNCIOS CLASIFICADOS DEL DIARIO DE LA MARINA

TELEFONOS A-3333 A-1014

SE ALQUILAN los bajos de la casa Concordia 156-F, casi esquina a Soledad. La llave en la bodega del lado. Informes: Bernaza 8. Teléfono A-3662 o Vedado, 17 No. 25 esquina a J. Teléfono F-4108.
A-1 27043 8 Jn.

EN MODICO precio $47 el piso alto de Gloria 94, sala, comedor, tres cuartos, baño intercalado, amplia cocina gas. Moderna, fresquísima. Recién pintada. Llave enfrente, bodega. Escalera mármol. Informes U 4871. A1 27012 7 Jn.

SOMERUELOS 14, lindos bajos para persona de gusto. Punto céntrico cerca del Parque o de la Plaza de la Fraternidad. Precio $70. Informan Obispo 81. Teléfono A-9179. A-1 S-4296 7 Jn.

SE ALQUILA un alto chico, sala, dos cuartos, balcón corrido, tres ventanas a la calle, fresco y claro. Corrales 111 entre Aguila y Angeles. I-2787. A-1 27127 11 Jn.

ALQUILO moderno y fresco primer piso, Aguila 140 entre Monte y Corrales. Sala, comedor, tres habitaciones, servicio criados. Llaves e informes: Monte 103. Telf. A-4917. A-1 27133 9 Jn.

ALQUILO, Cienfuegos 54 bajos, pegado a Gloria. Sala, comedor, dos habitaciones en 35 pesos. Llaves bodega. Informan: Monte 103. Teléfono A 4917. A-1 27134 9 Jn.

SE ALQUILAN altos pequeños y frescos a precio de situación, en Campanario 143 casi esquina a Reina; punto céntrico. A-1 27102 15 Jn.

SOL 125 casi esquina a Egido, se alquila segundo piso moderno para corta familia. Informan en el bajo, sastrería. Teléfono A-1305. A-1 27053 9 Jn.

HABANA. Se alquilan los bajos de la casa calle Mazón 31, frente al parque Aguirre, que se compone de sala, comedor, tres cuartos, baño intercalado, cocina, servicios de criados y patio. Precio: 55 pesos mensuales y la llave en el primer piso. Bufete de Arellano. Departamento de Administración de Bienes. Teléfonos A-2218 y A-2478. E-1087 Indf. 16 my.

SE ALQUILAN los elegantes, amplios y ventilados altos de Amistad 34, a dos cuadras del Parque Central, con todas las comodidades necesarias. Pueden verse de 1 a 5 p. m. Informan: Edificio Trust Co. Aguiar 71. Apartamento 303. A-1 24648 7 junio.

LUZ 30, altos, próxima a las Secretarías instaladas en Belén, con sala, cuatro cuartos, comedor, recibidor, baño y cuarto y baño para criados. Se alquila en $85. Informes: F-5541 o A-6748. A-1 26381 8 Jn.

VILLEGAS 109

Casi esquina Muralla, un piso cinco habitaciones, sala, recibidor, servicios modernistas, 70 pesos. Aramburo 52, 6 habitaciones, sala, recibidor, 60 pesos. Teléfono F-5506. A-1 26161 8 junio.

ALQUILO frescos modernos altos, Monte 166, terraza, sala, saleta, cuatro habitaciones, baño intercalado, agua caliente, comedor fondo, gas, cuarto servicios criados independientes patio. Informan Carmen 8. Teléfono A 2066. A1 26250 10 Junio.

AGUIAR 49 Y 51

Se alquilan estas casas esquina a Empedrado. Se prefiere un solo inquilino. Llaves e informes: Edificio Gómez Mena. Departamento 705. Obispo y Aguiar. Telf. A-8980. A-1 25652 12 junio.

SE ALQUILAN, altos, Cuba No. 110, entre Muralla y Sol. Tres habitaciones y una de criados. Sala, comedor, doble servicio moderno. Motor de agua. Informes en los bajos. Teléfono A-9198. A-1 S-4176 8 junio.

SE ALQUILAN los espaciosos altos y bajos de la casa Obrapía 95. Inforres en el Tostadero de Café El Vizcaíno, Monserrate 117. A1 25635 7 Junio.

SE ALQUILA en Infanta núm. 52 entre Desagüe y Benjumeda los altos de la letra D y los bajos de la E, 3 cuartos, sala, saleta, comedor, y baño al fondo, una $45.00. Informan Teléf. U 1177. A1 S3979 8 Junio.

SE ALQUILAN los espaciosos altos de la casa Manrique No. 124, capaz para numerosa familia, y a propósito para oficina, sociedad de recreo o academia o colegio. La llave en los bajos. Para informes: Manteca. Cuba 76-78. A-1 26019 7 junio.

SE ALQUILA la casa de Merced 14 bajos. Sala, comedor, tres cuartos, servicios sanitarios y cocina, muy barata. Informan en San Pedro 4 bajos. Llave en los altos. A-1 23743 8 my.

SE ALQUILAN los hermosos bajos de Zulueta núm. 36 D. propia para oficina. Informan en Prado núm. 111. Telf. A 1544 A1 S4022 10 Junio.

O'REILLY 102, PRINCIPAL

Alquilo hermosa casa acabada pintar, con sala, comedor, ocho habitaciones, baño, cocina, servicios. Llaves: bajos "Flor de Tokío". Precio: 130 pesos. Informan: Edificio Gómez Mena. Departamento 705. Obispo y Aguacate. Telf. A-8980. A-1 25624 12 junio.

SE ALQUILA la casa de Villegas 32 altos. Sala, comedor, tres cuartos, servicios sanitarios y cocina, muy barata. La llave en la bodega. Informan: San Pedro 4, bajos. A-1 25744 8 junio.

A2. Vedado

CALLE 15 ENTRE E Y D BAJOS

Sombra, brisa, cerca colegios La Salle, Dominicas. Sala, techos monolíticos, comedor, cocino, 5 cuartos familia, 3 criados, baño familia intercalado, calentador gas, garage, casa grande, no casa muñecas como apartamentos, jardín, terraza, patio, traspatio, lavadero, dos baños criados. Alquiler rebajado: ochenta pesos. Informan: calle 15 esquina a Baños. F-4048. A-2 27254 10 Jn.

SE ALQUILAN en $90, cada una, las casas H número 135 y 137, Vedado, planta alta y baja, cinco cuartos y demás departamentos. En 15 número 90 informan. A-2 27249 12 Jn.

SE ALQUILA casa dos plantas, Vedado, 15 número 188 entre H e I, con todas comodidades, garage. Informan en 15 número 90. A-2 27248 12 Jn.

VEDADO

Se alquilan los espléndidos altos de la calle 17 esquina a G. Se compone de terraza, sala, recibidor, comedor, cinco habitaciones, baño y cuarto de criados. Se puede ver a todas horas. Informan: teléfono F-1804. A-2 27288 11 Jn.

SE ALQUILAN los altos de 8 número 43, casi esquina a 17. Sala, comedor, cocina, pantry y closets, terraza al frente y al fondo, dos habitaciones, baño intercalado, closet, habitación y servicio criada. Informan: teléfono A-2643. A-2 27230 9 Jn.

ALQUILO lindos bajos con todas las comodidades modernas. Linda vista, mucha agua 12 entre 5 y 7 frente Vedado Tennis. No garage $100. Informes F 5425. A2 27214 10 Junio.

SE ALQUILAN los frescos y modernos altos de Línea y 6. Informan: teléfono F-1187. A-2 S-4298 13 Jn.

ALQUILO casa en el Vedado, compuesta de sala, comedor, dos baños, tres cuartos, cuarto de criados, cocina. Precio: 45 pesos. Informan en la bodega. Calle 13 entre 6 y 8. A-2 27047 11 Jn.

ALQUILO HERMOSA casa en 19 y 10, Vedado. Sala, dos cuartos, portal, jardín y patio: $23.00. Informan: M-7611. Llave al lado, letra D. A-2 27018 10 Jn.

VEDADO, B y 3a., $75.00, modernos y frescos altos, acabados de pintar, gran terraza, sala, saleta, comedor, cuatro grandes habitaciones, baño, agua abundante, cocina, servicio completo de criados. Llave bodega. Informes: 3a. y C. Teléfono F-2186. A-2 27094 11 Jn.

SE ALQUILA la casa calle F entre 13 y 15 con sala, comedor y ocho cuartos, tres baños, garage y cuartos de criados. Informan Machín. Ricla núm. 8. Teléfono A 2688. A2 27009 11 Junio.

CALLE 25 entre Paseo y dos Vedado. Se alquilan los Modernos altos con 7 habitaciones, baño intercalado, sala, comedor, cocina de gas, precio 75 pesos, llaves en la misma. Teléfono M 4583. 27004 7 Junio.

EN 35 PESOS se alquilan los altos de chalet, calle A y 27 Vedado, 4 habitaciones, baño, cocina gas, sala, comedor, llaves enfrente y otros informes. A2 27006 7 Junio.

SE ALQUILA la hermosa casa de 2 plantas, todo de mármol, 4 y 27: con jardín, portal, vestíbulo, sala, gabinete, comedor, pantry, cocina, garage para dos máquinas, cuarto y servicio de criado en los bajos. En los altos recibidor, 4 habitaciones y 2 baños completos. Informan F 5115. A2 S4288 10 Junio.

VEDADO. Modernos altos se alquilan muy frescos, calle 25 número 422, entre 6 y 8, terraza, sala, saleta, cuatro habitaciones, hall, comedor, baño completo, dos cuartos criados, lavandería, cocina gas y carbón. Llaves esquina altos 428; teléfono F 4992 y A 8476. A2 26827 12 Jn.

SE ALQUILAN los altos de Paseo 273, compuestos de cuatro habitaciones, terraza al frente, sala, comedor, cocina, servicios modernos y de criados. Informes: Belascoaín 121, sastrería. Teléfono A-2402. A-2 26910 14 Jn.

CALLE 27 núm. 328 entre A y B, Vedado. Se alquilan los modernos altos, con 8 habitaciones, baño intercalado, sala, comedor, hall, cocina de gas. Precio 90 pesos. Llaves esquina A, teléfono M 4583. A2 27005 7 Junio.

SE ALQUILA la hermosa casa Línea 95, entre 8 y 10. La llave e informes en Línea 99. Teléfono F-4806. A-2 S-4302 13 Jn.

SE ALLQUILA en $88 el elegante piso alto de 19 No. 243, entre E y F, Vedado. Puede verse. Pregunten por el Conserje de Edificio Arcos, señor Fermín. A-2 26508 9 Jn.

VEDADO. Calle 13 número 20 esquina a K. Se alquila esta fresca y espaciosa casa, con cinco cuartos, sala, saleta, comedor al fondo y garage. La llave e informes al lado, en el 20-A. A-2 26870 11 Jn.

SE ALQUILAN frescos y cómodos altos y bajos muy bien situados. Calle 17 No. 86, moderno, entre M y N, Vedado. Verse de 2 a 5. A-2 26842 8 Jn.

SE ALQUILAN los altos de la calle seis 206 entre 21 y 23. Compuesto de sala, comedor, al fondo 3 habitaciones y una chica para criados todo a la brisa informan en el 208. A2 26780 11 Jn.

VEDADO. Se alquila la casa calle 12 número 15, entre 11 y 13, sala, saleta, cinco hbaitaciones, baño, cuarto y baño para sirviente. Llave al lado, no garage. A-2 26517 13 Jn.

ALQUILO EN $85 H 126

Entre 13 y 15, Vedado. Informan en H No. 128. Teléfono F-2177. A-2 S-4240 7 Jn.

SE ALQUILAN los altos de una casa recién fabricada muy fresca en la calle 15 entre 18 y 20, Vedado, dos cuartos, sala, comedor, servicios sanitarios modernos, cocina con gas o carbón. Informan en los bajos. Teléfono F-2479. A-2 26147 10 Jn.

VEDADO. Acabados de pintar. Se alquilan los altos de la moderna casa calle M número 37, entre 19 y 21. Tienen garage. Llaves e informes en los bajos. A-2 26503 12 Jn.

SE ALQUILA en el Vedado, calle B entre 19 y 21, 193, una casita con sala, recibidor, dos cuartos, baño intercalado completo, cocina y calentador de gas y garage. Informan: A-6420. A2 26535 12 Junio.

SE ALQUILAN en $44 cada uno el piso alto y bajo de 21 número 248, entre E y F, Vedado. Tiene sala, comedor, tres cuartos, cocina y demás servicios. Puede verse. Preguntar al fondo por el señor Fermín. A-2 26507 9 Jn.

VEDADO Calle 15 núm. 483, entre 26 y 28 se alquila casa acabada de fabricar con sala, cuatro cuartos, baño intercalado, comedor al fondo, cocina, cuarto, y servicio de criados. Precio $35 Informes Teléfono F 1183. A2 26718 13 Junio.

VEDADO. ALQUILO moderna casa Tercera entre D y E No. 278, con cuatro cuartos y demás comodidades; cerca de los baños y colegios. Informan en el No. 276, entre D y E. Teléfono F-3859. A-2 S-4240 8 Jn.

VEDADO. Calle 21 número 238-A, bajos, entre F y Avenida de los Presidentes, a una cuadra de los tranvías de 23, se alquila casa nueva, de jardín, portal, sala, saleta, dos dormitorios, baño intercalado, comedor al fondo, servicio de criados. Informan en la misma y por teléfono A-1051. Sr. Lascano. A-2 26198 19 junio.

GANGA. VEDADO, $60.00

Se alquila 22 esquina a 13, casa antigua de esquina, mucho terreno; portal corrido y galería de persianas; tiene, sala comedor, cuatro cuartos familia, baño completo, cocina con fogón criollo, calentador y estufina, lavadero. Tres pequeños cuartos más, independientes con servicios, lugar para máquina. Informan: teléfono F-4538. A-2 S-4236 7 Jn.

EN 16 Y 23, Vedado, se alquilan dos modernos altos, compuestos de sala, hall, tres habitaciones, gabinete, comedor al fondo, cocina de gas, precioso baño intercalado y servicios de criados. Informan en la bodega. A2 25990 7 Junio.

VEDADO, 15 ESQUINA A 20

Se alquilan en $85.00 amplios y lujosos altos con garage. La llave en los bajos. Informes: M-2000. E-1160 7 junio.

ALTOS MODERNOS, calle H entre Calzada y 9, a una cuadra de Línea, nuevo Malecón y Avenida de los Presidentes. Vestíbulo, terraza, hall, sala, cinco habitaciones, dos baños intercalados, comedor, repostería, cocina, dos habitaciones y baño para sirvientes. Alquiler: $110.00. Informes y llaves: Avenida de los Presidentes No. 67. Telf. F-5981. A-2 S-4141 9 junio.

EN MODICO precio, y en casa particular se ofrece para guardar muebles finos de personas que tienan que ausentarse por temporada. Dirección: Calle N. No. 217 bajos entre Jovellar y 27. Vedado. Frente al Edificio América. R. Ind. 21 Ab.

ALQUILO, Vedado. Espléndidos y confortables altos. Dos número 3. Terraza, recibidor, cuatro hermosos cuartos, bauo moderno completo, gran comedor, cuarto y servicios criado, cocina, abundante agua. La llave en los bajos. Informes: I-2644 y A-5620. A-2 S-4111 8 junio.

VEDADO, EN $30

Alquilo casa de sala, dos cuartos y servicios en 19 y 14. Informes en la bodega. A2 25405 10 Junio.

SE ALQUILAN EN EL VEDADO, EDIFICIO NORMANDY

16 entre 9 y 11, casas acabadas de construir a precio de situación, con sala, saleta, tres cuartos, baño intercalado completo de lujo, comedor al fondo decorado y servicio de criados, muy frescas, a 20 m. de los carros y una cuadra del Vedado Tennis Club, desde $35 hasta $50. Informan en las mismas y el F-4488. A-2 25090 24 junio

VEDADO. Se alquila una casa cómoda y hermosa a la brisa, en la calle 10 entre 17 y 19, letra A. En los altos letra C, la llave e informes. A-2 25813 13 junio.

VEDADO. Se alquila la planta baja de una casa en la calle 20, entre 15 y 17, que se compone de jardín, portal, sala, hall, cuatro cuartos, baño intercalado, comedor, cocina, cuarto y servicios de criados, patio y traspatio. Precio: $65.00 mensuales. La llave en la casa chica colindante. Bufete de Arellano. A-2 E-1114 Indf. 20 my

SE ALQUILA una hermosa casa en 23 número 415. Informan altos. Otra también moderna con tres habitaciones, baño intercalado etc., en 25 número 437, entre Paseo y A. Informan en la misma. A-2 S-4091 10 junio.

CASITAS INDEPENDIENTES, Vedado. Alquiler: $13. Compuestas de portal, sala, cuarto, servicios sanitarios, patio. Todo independiente. Calle 26 entre 27 y 29, Vedado, a una cuadra de la calle 23. Informan: bodega Las Mercedes, 26 y 27. Teléfono A-0283. A-2 23912 14 junio.

SE ALQUILAN los frescos altos de las casas calle 14 No. 115 entre 11 y 13, tienen terraza, sala, comedor, 3 habitaciones con su baño intercalado, pantry, cocina, cuarto y servicio de criados. Para verla de 1 a 5 de la tarde. Informan teléfono F-4636. A-2 S-4249 8 Jn.

SE ALQUILA la hermosa casa Línea 111, casi esquina a 12, compuesta de jardín, portal, sala, comedor, cuatro habitaciones, baño familia, cuarto y baño criados, cocina y servicios sanitarios completos. Alquiler, 70 pesos. La llave, al fondo, informes, teléfono A 4358 y M 6263. Altos botica Sarrá. A2 26615 9 Junio.

SE ALQUILA LA RESIDENCIA BAÑOS 52, ENTRE 21 Y 23, (VEDADO)

Amplios jardines para familia con niños. Informan al lado, esquina a 21. Teléfono A 7652. A2 S4252 7 Junio.

CASITAS INDEPENDIENTES VEDADO

Alquiler $13.00. Compuestas de portal, sala, cuarto, servicios sanitarios, patio, todo independiente. Calle 26 entre 27 y 29 Vedado, a una cuadra de la calle 23, Informarán bodega Las Mercedes, 26 y 27, teléf. A 0383. A2 S4001 24 Junio.

21 ESQUINA M. Vedado. Se alquilan estos lujosos altos compuestos de gran sala, antesala, hall, central cinco habitaciones con dos baños intercalados, dos grandes terrazas, cocina, pantry, dos cuartos de criados con su servicio. Garage para informes en los bajos. A2 26591 7 Junio.

19 NUM. 511, entre 14 y 16. Vedado. Se alquila casa compuesta de sala, saleta, seis cuartos, baño intercalado y demás comodidades. La llave en la misma. Informes: 12 esquina 15. A2 S4242 14 Junio.

SE ALQUILAN un chalet, Paseo esquina 27 y otro 27 número 349, ambos con cuatro habitaciones, garage y cuartos de chauffeur y criados. A-2 26555 9 Jn.

A3. Cerro

CERRO, Meireles 2, casa con sala, comedor y tres cuartos, media cuadra carro Palatino. Se alquila en 32 pesos. Informes: M-3365. A-3 27037 8 Jn.

SE ALQUILA Atocha 6, con sala, comedor, tres cuartos, baño intercalado, cocina y patio, a una cuadra de los tranvías y de los Omnibus Cuba, Informan: Telf. A-2894. A-3 S 4219 11 Jn.

SE ALQUILA en San Pablo número 20, (Cerro) frente a la Legación Americana, una hermosa y moderna casa compuesta de portal, sala, saleta, cuatro amplias habitaciones con baño intercalado, comedor al fondo, patio, cuarto y servicio de criados con entrada independiente para el servicio. Alquiler: $100.00. Informes: A-5846. A-3 27081 11 Jn.

CASA MUY BARATA EN PRENSA 19, ALTOS

A 28 pesos. Alquilo con sala, comedor, tres cuartos, buena azotea; todo de lo más moderno. Una cuadra del paradero de los tranvías del Cerro. Su dueño: Daoiz 15, Cerro. Teléfono I-6898. Sr. Sierra. La llave enfrente, bodega. A-3 25949 11 junio.

SE ALQUILAN, calle Cañongo entre Sta. Teresa y Monasterio, Cerro, dos casas. Sala, saleta, tres grandes habitaciones, comedor al fondo, patio y traspatio. La llave: Monasterio 2, esquina Monasterio. Informan: San Rafael 126 altos. Teléfono U-5311.

SE ALQUILAN, primera cuadra de Primelles, Cerro, unos altos, con sala, comedor, tres espléndidas habitaciones, terraza y servicios. La llave en el 15, bajos. Informan: San Rafael 126, altos. Teléfono U-5311.

SE ALQUILAN en Cañongo entre Infanta y Churruca, Pasaje, dos casas, con sala, dos habitaciones, cocina y servicios, moderna: 23 pesos. La llave: Monasterio 2, esquina Cañongo. Telf U-5311.

SE ALQUILAN dos espléndidas casas en Infanta, segunda cuadra de la Calzada del Cerro, ambas con portal, sala, saleta, tres habitaciones con servicios modernos. La llave: Monasterio 2, esquina Cañongo. Informan: San Rafael 126, altos. Telf. U-5311. A-3 25580 12 junio.

SE ALQUILAN juntas o separadamente las dos plantas independientes de Zaragoza 9 esquina a Atocha (Cerro). La planta baja consta de portal, sala, comedor, patio, cuatro cuartos, baño, cocina, cuarto y servicios de criados. La planta alta de dos locales, bajo de entrada, escalera, tres cuartos altos, cocina y baño. La llave al lado. Para precio y demás informes: Depto. Admon. de Bienes, Bufete Arellano. Empedrado 16. Teléfonos A-2478, A-2218, A-2118.
E 775 Ind Ab 1

A4. Jesús del Monte

EN GENERAL LEE número 27, se alquilan hermosos bajos con jardín, portal, sala, hall, tres habitaciones, baño intercalado, comedor, cocina, cuarto y servicio de criado, garage y cuarto de chauffeur. Informan: Goicuría No. 10. A-4 S-4304 8 Jn.

FLORES Y Enamorados, altos. Se alquilan, compuestos de sala, comedor, dos cuartos, baño intercalado y patio. La llave en los bajos, bodega. Precio: $35.00. Informan: Telf. F-2632. Sr. Vázquez. A-4 S-4301 8 Jn.

SAN LEONARDO 19

Esquina a Flores, se alquila en 35 pesos con sala, muy grande; comedor, 3 cuartos y demás servicios completos. Informan Serrano 6. Teléfono I 3121. A4 26991 12 Junio.

SE ALQUILAN dos casas independientes completamente nuevas, compuesta cada una de portal, sala, tres cuartos, baño intercalado, comedor, cocina y servicios de criados; tienen una preciosa vista. Calle de Luz números 43-A y 43-B, entre San José y Reyes, reparto San Miguel, Jesús del Monte. Las llaves al lado Luz 49. Informa su dueño Mario B. de Rojas. Teléfonos A 2594 e I 6802. Precios de situación. A4 26419 8 Junio.

REPARTO MENDOZA

A dos cuadras de los Maristas se alquilan los bajos, compuestos de jardín, portal, sala, comedor, cuatro frescas habitaciones, baño completo, cocina, servicios de criados; con o sin garage: $60 o $50. En la misma se alquilan los sótanos con cuatro departamentos, dos cocinas, dos baños. Alquiler: $20. Juan B. Zayas No. 15, esquina a Vista Alegre. A-4 26492 8 Jn.

ALQUILO monísimos altos, Durege 19 entre dos líneas, Santos Suárez. Terraza, sala, saleta, tres cuartos, baño completo, servicios criado, cocina, agua abundante. Llave bajos. Informes: A-3644 y A-5620. A-4 26529 12 Jn.

JESUS DEL MONTE, 156

Altos modernos, con sala, saleta, gabinete, cuatro cuartos (uno azotea), terraza, cocina y baño completo: $45. Informes: San Joaquín 33, teléfono M 1808. Llave al fondo. A4 26602 9 Junio.

SE ALQUILAN los altos de Jesús del Monte núm. 63, compuestos de sala, comedor, 3 cuartos y servicio; con abundante agua. Precio $35.00 Teléfono I-2362. A4 S4247 8 Junio.

SE ALQUILA un grupo de 24 casas, dos con frente a la calle y 16 interiores, en San Bernardino 32, 34 y 36. Alquileres desde 10 pesos. Informa en las mismas, señor Llanes. Teléfono I 2358. A4 26618 9 Junio.

CASITAS MUY BARATAS

A 15 y 18 pesos. Se alquilan: tienen dos salones con sus servicios y puertas a la calle de Herrera 51, esquina a Reforma. Luyanó. Muy frescas; instalación eléctrica. Escalera a la azotea. Llaves en bodega de esquina. Su dueño: Daoiz 15, Cerro. Teléfono I-6898. Sr. Sierra. A-4 25948 11 junio.

JESUS DEL Monte. Se alquilan altos para regular familia, con todo el confort, no falta el agua. Quiroga esquina a Delicias, una cuadra Calzada, en $40.00. A-4 S-3989 31 my.

SE ALQUILA la casa, Dolores 50; Santos Suárez a una cuadra del tranvía de Jesús del Monte; compuesta de 5 habitaciones, sala, saleta, comedor, servicio doble, baño intercalado, patio, garage, portal, escalera independiente a la azotea. Gana $60.00. Informan en la botica de la esquina y en Aguila núm. 104. A4 26648 12 Junio.

A5. Víbora y A. Apolo

PUNTO IDEAL SE ALQUILA

Una casa Pocito y San Anastasio, Víbora; portal, sala, dos habitaciones, moderno baño y ducha cocina y patio, la llave en Reyes 99. Informan Habana 114 altos. A5 27160 9 Junio.

FRESCOS Y MODERNOS ALTOS

Se alquilan, Vista Alegre entre Luz Caballero y Juan Bruno Zayas. Recibidor, sala, comedor, cuatro habitaciones, baño intercalado, cuarto y servicio de criados, agua abundante. Precio reducido. Teléfono F-2112. A-5 S-4333 14 Jn.

SE ALQUILA la casa O'Farrill 74, Víbora, compuesta de sala, comedor, tres cuartos, baño intercalado y lavadero. No falta el agua. Informan en la misma y en "El Gallito", Mercado de Tacón. A-5 27082 10 Jn.

VIBORA, calle Miguel Figueroa, entre San Mariano y Santa Catalina. Se alquila casa, sala, comedor, cinco cuartos, baño intercalado y garage: $70. Teléfono F-1262. A-5 27056 20 Jn.

ALQUILO altos esquina fraile, Cortina y Milagros, una cuadra tranvías, cuatro cuartos, otro de criado con su servicio y otras comodidades. La llave: Cortina 37. A-5 26853 8 Jn.

SE ALQUILA frente al Parque Loma del Mazo la espléndida y fresca casa con jardines, portal, terraza, hall, comedor, seis habitaciones, baño intercalado, repostería, cocina de gas, garage para dos máquinas y tres habitaciones y baño de criados. I-2484. A-5 E-1180 Indf. 5 Jul.

$45 SAN FRANCISCO 187, entre 8a. y 9a cuatro cuartos intercalados hall, comedor, gran cocina, traspatio y todas las comodidades moderna, puede verse de 2 a 4. A5 26682 11 Junio

REPARTO Mendoza. Víbora. Se alquilan los altos de Santa Catalina 95, casi esquina a Cortina "Villa Angelita", cinco cuartos, terraza, sala, recibidor y comedor, dobles servicios, patio. Informa su dueño Muralla 78. A5 24970 8 Jnio.

VEA LOS muy frescos y cómodos altos de la Peluquería Cortina No. 42, entre Santa Catalina y Milagros, a media cuadra de la línea de Santos Suárez. Por este precio no hay nada mejor. A-5 25588 7 junio.

PRECIOSO CHALET estilo francés, en D'Strampes, a una puerta de Estrada Palma y una cuadra del tranvía. Compuesto de jardín, portal, sala, comedor, pantry, cocina, cinco cuartos con lujoso baño intercalado y garage en el bajo. Cuarto y servicio en el alto, todo decorado. La llave al lado. Telf. F-5608. A-5 S-4162 10 junio.

ALQUILO CHALET, dos plantas, Juan Bruno Zayas 8, entre Milagros y Libertad, cuatro dormitorios en los altos, todo decorado, garage, cuarto criados etc. Informan: teléfono M-1371. A-5 26394 11 Jn.

SE ALQUILAN

Dos casas en la Víbora, con jardín, portal, sala, dos cuartos, comedor, cocina, baño, patio, agua caliente; media cuadra línea de guaguas y dos del tranvía. Precio: $32.00. Lacret número 34, entre Juan Bruno Zayas y Cortina. A-5 S-4228 17 Jn.

POCITO 8, VIBORA

Altos modernos, con sala, saleta, tres cuartos, terraza, baño intercalado, cocina de gas y calentador. $40. Llave bodega. Informes: San Joaquín 33. Teléfono M 1808. A5 26604 9 Junio.

GANGA

Se alquilan los altos de Lawton No. 50, en $40.00, entre San Francisco y Concepción, línea por ambos lados, con tres grandes cuartos, sala, saleta, comedor, baño intercalado y cocina de gas. Informes: M-2225. Gener. A-5 26834 14 Jn.

SE ALQUILA la casa, Lawton núm. 32, esquina Dolores, compuesta de tres habitaciones, sala, saleta, baño intercalado. Es casita moderna. Informes en San Miguel núm. 211 altos. Llave en la esquina bodega. A5 26626 10 Junio.

ALQUILO en $35.00 moderna casa, sala, dos ventanas, comedor, tres cuartos, baño, patio y traspatio, cocina gas y carbón. San Mariano 78-A, entre Lawton y Armas. A-5 26571 7 Jn.

SE ALQUILA muy barata la casa San Francisco 32, Víbora, está acabada de terminar manifícos pisos, cielo raso, muy fino, acera sombra y brisa a cuadra y media de la Calzada separada 4 metros de la colindante, jardín, portal, sala, hermosísima saleta, con ventanas al jardín, 3 grandes cuartos con baño intercalado espléndido, 4 piezas, agua abundante, cocina, cuarto criado, patio y traspatio. La llave e informes, el dueño en el núm. 1. A5 S4254 8 Junio.

A6. Luyanó

SE ALQUILA la casa Municipio No. 86, (Luyanó) entre Fábrica y Justicia, compuesta de sala, comedor, tres amplias habitaciones, baño y patio. La llave en la bodega de la esquina. Teléfono A-6809. A-6 S 4312 8 Jn.

EN LUGAR alto y fresco de Luyanó, calle Herrera letra H casi esquina a Guasabacoa se alquila un departamento de dos habitaciones con cocina y servicios y entrada independiente. Precios con Luz $16.00. A4 27162 9 Junio.

ROSA ENRIQUEZ entre Pernas y Luyanó, media cuadra tranvías, casa nueva. Portal, sala, tres habitaciones, baño intercalado, comedor, cocina y demás servicios. Gana $40. Llaves bodega. A-6 26389 7 Jn.

EN LUYANO, se alquila Justicia 46 y 46-A, dos cuartos. Sala y comedor. Precio: $25.00. Llaves e informes en la bodega Santa Felicia. A-6 26840 10 Jn.

EN $35.00 alquilo en Luyanó, primer piso, calle Rosa Enríquez No. 131, entre Infanzón y Abreu. Sala, saleta, comedor, tres cuartos, baño y cocina. Las llaves en los bajos. Teléfono I-4990. A-6 S-4238 10 Jn.

ALQUILO EN $30, HERMOSOS Y MODERNOS ALTOS

En Luyanó, calle Rosa Enríquez 129. Espléndidos pisos de mosaicos. 4 cuartos, lujoso baño, etc., etc. Informes, teléfono I 6112. A6 26667 7 Junio.

A7. Regla y Guanabacoa

SE ALQUILA, Luyanó No. 63 bajos, sala, cuatro habitaciones, comedor, $45. Encargado al lado, 61-A, bajos. A-6 27069 8 Jn.

GUANABACOA: Se alquila la magnífica casa Pepe Antonio No. 29, con sala, saleta, comedor, seis cuartos y servicios completos, patio y traspatio. Está a una cuadra del tranvía. Informan: Rafael de Cárdenas 8 1|2. A-7 26892 10 Jn.

GUANABACOA, baratas se alquilan 2 casas, Rafael de Cárdenas 28 3|4, sala, comedor, 4 cuartos, cocina, servicios, patio y traspatio, toda de mampostería. pueden verse de 9 a 11 mañana y de 3 a 5 tarde. Informan Neptuno 205. Teléfono U 5290. A7 26476 7 Junio.

A8. Marianao

ALTURAS de Almendares alquilo o vendo un chalet de construcción distribución interior modernas todas comodidades, dos baños intercalados y garage, lavadero, etc. teléfono FO 1691. A8 27155 10 Junio.

¡CASITAS A $13!

Acabadas de fabricar, de mampostería, con sala, cuarto, cocina, baño y patio y azotea para tender ropa. Calle Miramar entre Céspedes y Agramonte. Informes FO 1943. A8 26597 12 Junio.

ALTURAS DEL RIO ALMENDARES. — En el lugar más pintoresco de este reparto, y en la Avenida de los Aliados, se alquila el chalet de dos plantas, que se compone: Planta baja jardín, portal, hermoso patio, sala, living room, comedor, cocina, pantry, servicio de criados y garage. Planta alta: cuatro cuartos, baño intercalado, hall y terraza, dos cuartos de criados. Se puede ver a todas horas. Informan F-3840. A8 26678 7jn.

REPARTO Almendares. Calle 10 entre 1 y 3. Se alquilan los amplios altos de este chalet compuesto de recibidor, sala, comedor, 3 habitaciones, servicios completos, cuarto y servicio para criado, la llave en la bodega. Informes A 2738. Joyería El Gallo. A8 26122 8 Junio.

SANTA LUCIA núm. 4 altos. Se alquila casa propia para el verano, buena situación, compuesta de sala, saleta y tres habitaciones. Se dá barata. La llave en la misma. Informan: 12 esquina a 15, Vedado. A8 S4243 14 Junio.

MIRAMAR 8, entre 5a. y 7a., casas con tres habitaciones, sala, comedor, garage y demás servicios: 65 pesos. A-8 26335 7 Jn.

GANGA

Alquilo $48 lindo y cómodo chalet de esquina con Garage. Buen Retiro. Calle C y 4, frente parquecito tranvías Marianao y Línea Zanja. Informa Bufete Arellano y Recio. A8 25238 10 Junio.

A UNA CUADRA DEL TRANVIA PLAYA

Precioso chalet moderno. Portal, recibidor, sala, comedor, cinco dormitorios, baño moderno, cuarto y servicios criados. Garage, terraza al fondo, propio para verano. Avenida Cuarta entre 10 y 11. Reparto Ampliación de Almendares. Precio: $80.00. Informes: teléfono FO-2407. A-8 26881 9 Jn.

BUENA VISTA. Se alquilan casitas moderna construcción, con portal, sala, dos cuartos, cocina y servicio sanitario. Precio reajustado. Informan: M-2996. A-8 27106 10 Jn.

AMPLIACION DE ALMENDARES

Alquilo por siete meses. Hermosa residencia, amueblada, cuatro dormitorios, dos lujosos baños, calle 12 entre Avenidas 10 y 11. A8 26451 8 Junio.

A9. Diversos lugares

EN LOS PINOS

Se alquilan dos casas: una en Cuervo y Avenida del Oeste, otra en Cisneros Betancourt entre Manhatan y Perla, a dos cuadras de Miraflores. La llave al lado da cada una. Informan: Mercaderes No. 5. Teléfono A-6020. García. A-9 S-4313 13 Jn.

EN VARADERO

Se alquila una casa amueblada con sala, comedor, hall, cinco cuartos con lavabos de agua corriente, dos baños intercalados, garage y cuatro cuartos para criados y servicios. Está situada en lo más alto de Varadero, con vista a los dos mares, en la calle Central. Para más informes: Llame al Teléfono F 5210. E1208 Jun. 12.

GRAN OPORTUNIDAD PARA ESTABLECERSE

En Güira de Melena, pueblo de mucho porvenir. Se alquila la antigua casa "La Complaciente", preparada de armatostes, mostradores y dos vidrieras modernas, una por cada calle. Situada en la calle Cuba esquina a San Antonio, el lugar más céntrico de la población. Para informes: Ramón García. Monte No. 15. Teléfono A-2803. Habana. A-9 S-4144 14 junio.

ALQUILO para bodega o farmacia gran esquina, mucho barrio. Doy contrato, poco alquiler, siete y ocho. La Sierra. Marianao. Dueño, García 21 y Baños. Teléfono F 2924. A9 22368 17 junio.

B ALQUILERES

B1. Departamentos

EN INDUSTRIA No. 73, se alquilan departamentos y habitaciones con muebles o sin ellos. Hay elevador. Informan en los bajos, derecha. Telf. A-8561. B-1 27079 20 Jn.

EN $25 un departamento de 3 habitaciones amplias, claras y ventiladas, un servicio propio e instalación eléctrica. Compostela 113, entre Muralla y Sol. B-1 27068 15 Jn.

ALQUILASE una sala, saleta para cualquier clase comercio o para familia en 20 pesos. Tomando toda la casa tiene 6 cuartos alquilados, no se cobra nada por la sala. Calle Aguila 166. B-1 27110 8 Jn.

ACABADO DE FABRICAR EDIFICIO LIBERTY

Requena 16, entre Carlos III y Ayesterán, a una cuadra de Infanta, se alquilan departamentos de dos habitaciones, baño completo moderno y cocina de gas.

Servicio de luz y agua caliente gratis.

Precios de $23 a $25.

B1 27164 12jn.

CHACON 19, esquina a Compostela, se alquila hermoso departamento, balcón calle, criado y teléfono, tranvías en la puerta únicamente a persona de moralidad. B1 27181 8 Junio.

EDIFICIO CHIBAS

Calle G, Avenida de los Presidentes esquina a 25, la parte más alta, fresca y sana del Vedado. Alquilo apartamentos con todas las comodidades modernas, agua abundante, fría y caliente; elevador día y noche. Precios módicos. B-1 27045 30 Jn.

OBRAPIA NUM. 14

Se alquilan departamentos con vista a la calle, compuestos de 1, 2 y 3 habitaciones, cocina, baño y servicios sanitarios privados, luz y gas. Casa de departamentos. B-1 S-3832 30 Jn.

PAULA 12, Apartamentos modernos y confort, con sala, comedor, dos habitaciones, baño completo de lujo, cocina gas, agua fría y caliente. Precios módicos. Informa la encargada. B1 26828 12 Jn.

EN EL "EDIFICIO Arcos", F entre 19 y 21, Vedado, se alquila un elegante y fresco departamento exterior en 45 pesos mensuales. También hay otro más pequeño en $34. Informan en el mismo, el Conserje de Fermín. B-1 26509 10 Jn.

CONDESA 46-B, esquina Lealtad. Alquilo un departamento compuesto de sala, cuarto y gran baño, completamente independiente para hombres solos, también alquilo habitación alta en azotea, llave en la bodega. B1 26773 11 Junio.

ALQUILO SAN Nicolás 3, esquina a Lagunas, lujosos departamentos; sala, comedor, cuatro cuartos, lujoso cuarto de baño, con elevador. Informarán en la misma. Precio: $80. B-1 26573 9 Jn.

POCITO 10, POR DELICIAS

Se alquilan tres departamentos a 10 y 12 pesos. Son cómodos y baratos. Informes allí. B1 26601 9 Junio.

DEPARTAMENTO dos habitaciones, $20. Otras $15; piso mármol, vista a la calle. Interiores $8. Puede lavar y cocinar, niños. Amargura 16, altos. B-1 265665 7 Jn.

A DOS cuadras del Parque Maceo, acabadas de fabricar. Apartamentos desde $18 hasta $65. Telf. U-6343. Muy frescas. B-1 26259 10 Jn.

CONSULADO 142. Se alquilan apartamentos con servicio y elevador. Precio de situación. Preguntar por Eusebio. B-1 26590 9 Jn.

SAN RAFAEL 148

Departamento 5, recién construido. Tres cuartos, baños intercalados, servicio de criados. Llave en la bodega. Informes: Ferretería de Belascoaín 69 y teléfono A-8701. B-1 25141 9 junio.

APARTAMENTOS MODERNOS

Con elevador, lo mejor y más céntrico de la Habana, una ocasión para pocos días; $70.00, $75.00, $80.00 y $85.00, con todo el confort. San Rafael No. 14-1|2. Edificio

LA GRANADA

B-1 S-4204 7 Jn.

VEDADO Calle 17 núm. 595 entre 26 y 28 a dos cuadras de 23 se alquilan departamentos con sala, 2 cuartos, cocina, baño, con lavado y bañadera, comedor. $20 y con sala, comedor, cocina, cuarto $18. Modernas. F 1183. B1 26586 17 Junio.

PALACIO "LA AURORA"

Se alquilan departamentos con dos posesiones, servicios completos, luz toda la noche. Teléfono U-2908. Oquendo No. 24. B-1 S-4104 13 junio.

EDIFICIO "PRIETO"

Muralla Núm. 98, casi esquina a Bernaza

En este edificio, que por su situación ofrece grandes ventajas por encontrarse en el centro comercial de la ciudad, se alquilan grandes y ventilados departamentos para Oficina, a precios sumamente módicos. Muralla No. 98. Teléfono A-4661. 1169 30 Jn.

EDIFICIO MARTINEZ PITA

Se alquilan departamentos con todos los adelantos modernos y refrigeración eléctrica. Teléfono U-2261. Jovvellar 26 y 28. B-1 S-4103 13 junio.

PALACIO DE AYESTERAN

Se alquilan departamentos muy frescos y baratos. No alquilen sin antes ver este. Ayesterán No. 8. Telf. U-2412. B-1 S-4105 13 junio.

SE ALQUILAN departamentos con sala, comedor, tres cuartos y demás servicios. Para verlos: el encargado, en 17 y 4, Vedado. B-1 26018 7 junio.

$16.00. DEPARTAMENTOS con dos habitaciones, servicios independientes y dos luces. Paseo 273, Vedado. Informan: Belascoaín No. 121, sastrería. Teléfono A-2402. B-1 26023 9 junio.

VEDADO. Once número 103, entre 20 y 22, a una cuadra de los tranvías de Línea. Departamentos nuevos. Sala, cuarto, baño, cocina y patio, a $17.00. Informan: el encargado, en la misma, y por el teléfono A-1051. B-1 25954 9 junio.

VEDADO. Alquilo en $17.00 apartamento interior moderno; 2 habitaciones, baño, cocina, gran patio. Informan: calle [illegible] número 247. Teléfono F-5913. B-1 S-4141 9 Jn.

CUBA NUM. 46, departamentos tres piezas balcón corrido muy fresco $25.00 y 28.00 los dos $50.00 propios para oficina o vivienda. Habitación, $16, accesoria, $17. Luz toda la noche y agua abundante. B1 S4079 7 Junio.

VEDADO. En la calle 15 núm. 251 entre Baños y F se alquilan un magnífico apartamento con baño intercalado y habitación amplias y ventiladas. Casa de familia. Precios de situación. En la misma se sirven comidas a domicilio. Teléfono F-1321. B-1 25700 7 junio.

B2. Habitaciones

ALQUILO habitación entrada independiente. Llavín, Luz, teléfono $10, una criada. Toyo y Jesús del Monte. San Leonardo y Dolores Bodega. Mampostería. I-5413. B2 27175 8 Junio

ALQUILASE una habitación muy grande para señoritas o matrimonio para vivir en familia. Calle O'Reilly 59 altos, entre Villegas y Aguacate. M-6184. B-2 27111 8 Jn.

EN CASA de un matrimonio, se alquila una habitación con agua caliente. Colón 42, esquina a Aguila. B-2 27093 8 Jn.

SE ALQUILAN habitaciones altas y bajas muy frescas, una con balcón a la calle, casa tranquila y de moralidad. Precio barato. Luz toda la noche. Chacón número 10. B-2 27078 8 Jn.

SE ALQUILAN dos hermosas habitaciones altas, frescas, independientes, con agua siempre abundante, luz y teléfono, 16 pesos, familia de moralidad. Santa Catalina 71 esquina Bruno Zayas. Santos Suárez. B-2 27122 9 Jn.

HABITACIONES frescas y ventiladas, con baño completo, agua fría y caliente, luz eléctrica, teléfono. Se alquilan en Reina 13, altos de "La Moderna". Comunicación con todas las líneas de tranvías. Módico alquiler. B-2 27025 12 Jn.

SE ALQUILA una amplia habitación alta, con servicio completo y luz. Jesús Peregrino 12. B-2 27062 12 Jn.

VEDADO

En lugar céntrico, casa respetable, habitaciones con comida desde $50 mensuales. Apartamentos para familias. Precios razonables. Tel. F-1076. B-2 27036 20 Jn.

SE ALQUILAN habitaciones ventiladas con muebles o sin muebles. Se prefieren hombres solos o un matrimonio sin hijos. Escobar número 77. B-2 S-4277 8 Jn.

AGUIAR NUMERO 122. Casa particular. Se alquilan amplias y frescas habitaciones a $8, $12 y $16. Se dan amuebladas si se desean; abundante agua, luz y teléfono A-8863. B-2 26889 12 Jn.

EN CASA particular se alquila una habitación con balcón, agua por motor y baño intercalado. Angeles número 8, entre Reina y Estrella. B-2 S-4275 8 Jn.

REINA 14

Entre Galiano y Rayo. Se alquilan magníficas habitaciones desde ocho pesos en adelante. Teléfono M-2313. B-2 26928 8 Jn.

FAMILIA HONORABLE alquila espléndida habitación lujosamente amueblada, excelente baño, agua caliente. Una cuadra de Prado. Consulado 89, primer piso izquierda. Puede comer. B-2 26887 7 Jn.

EDIFICIO CUBA

Empedrado 42. En este moderno edificio se alquilan las más frescas habitaciones de 15 a 22 pesos hay ascensor; luz, teléfono, agua abundante. Se exige moralidad y buenas costumbres. B2 26813 14 Junio.

SE ALQUILA hermosa habitación vista a la calle, con agua, $20 y otras interiores a 10 y 13 pesos. Amargura 69 altos. B2 25978 7 Junio.

SE ALQUILAN

habitaciones con garage, desde $5, 6, 7, 8, 9, 10 en casa particular. Vedado entre 5a. y 3a. B2 26976 10 Junio.

EN 35 PESOS se alquilan 4 habitaciones con garage. Para una máquina, calle 27 entre A y B Vedado. Llaves esquina A y otros informes. B2 27007 7 Junio.

EN AGUILA 164, Animas 121 y Villegas 93, se alquilan habitaciones cómodas en $9, $10, $11 y $12. B-2 26487 14 Jn.

CUARTOS COMODOS

En Jesús del Monte 156, puente de Agua Dulce, Cuartos grandes, con división: doce pesos. En Omoa 14, a 10 pesos. Todos con luz. Informes allí. B2 26605 9 Junio.

HERMOSA habitación para matrimonio fino excelente comida. Línea 10 altos, esquina a M. Vedado. B2 26392 16 Junio.

AMARGURA núm. 7 altos, se alquilan habitaciones baratas una de siete y otra de nueve y otra de diez. Luz toda la noche y agua abundante. Venga a verlas. B2 26429 8 Junio.

HERMOSAS habitaciones vista a la calle, lavabo de agua corriente y luz toda la noche. Precios sumamente rebajados. Lamparilla 63 esq. a Villegas. B2 26634 7 Junio.

SOL NUM. 79, habitaciones $7, 10, 15. Departamentos calle $28. Cuba núm. 46, departamentos muy frescos balcón corrido $27 y 25. Habitaciones $16. Accesorias $18. Luz toda la noche, agua abundante. B2 S4078 7 Junio.

SE ALQUILAN dos habitaciones, juntas o separadas, en la azotea de 11 y E, altos de la bodega, Vedado. F-5175. B-2 25983 7 junio.

SE ALQUILAN amplias habitaciones en Durege y Correa, Reparto Santos Suárez, altos, taller de carpintería. Alquiler: $10.00, con luz. Informan en el taller o teléfono F-1429. B-2 S-4189 11 Jn.

BELASCOAIN 41-1|2

Reformada esta casa, alquilo habitaciones con muebles, $18, $20, $22 mensuales. Sin muebles, $10, $12, $14. Comida dos personas, $55, $60. Aproveche ganga. B-2 26349 9 junio.

A LA ENTRADA del Vedado en casa de familia respetable y de estricta moralidad se alquila una habitación completamente amueblada, lavabo de agua corriente baño al lado. Luz y Teléfono para dos señoras que den referencias. Teléfono F 2277. B2 26326 7 Junio.

B3. Locales para Comercio

SE ALQUILA EN $250.00

Próximo a desocuparse local de 2,100 metros en la Avenida Menocal (Infanta), y calle tros cuadrados, propio para industria, 25 (detrás del Edificio Carreño, actualmente ocupado por la Fábrica de Mosaicos "Nuevo Almendares".) Informa señor Ramón García en el propio local y en la oficina de García Tuñón. Muralla y Aguiar. Telf. A-8786. B-3 27238 9 Jn.

EN AGUIAR 95, entre Muralla y Teniente Rey, se alquilan amplios bajos para almacén o depósito. Telf. A-8786. Informan: oficina de García Tuñón. Muralla y Aguiar. B-3 27239 9 Jn.

MANRIQUE No. 94, entre San Rafael y San José; buen local para almacén que doy barato. La llave en los altos. Informan: Habana No. 186. Teléfono M-1541. B-3 S-4300 15 Jn.

PARA CARPINTEROS

Nave alta de 650 m|2 con elevador y fuerza motriz para mover aparatos, propia para cualquier industria. Se dá barata. Informes: Universidad 15. Telf. A-3061. B-3 27125 10 Jn.

ALQUILO AMPLIO local en la calle de Zanja 91 y 93, cerca de Belascoaín, propio para industria o almacén, con unos entrepaños de concreto. Se puede ver a todas horas. O informan en el teléfono F-5113. B-3 27058 10 Jn.

ALQUILO LOCAL de 96 metros de superficie, propio para industria pequeña, como chapistería, talabartería, botellería etc. Se dá barato y está en Oquendo 20, casi esquina a Zanja. Telf. F-5113. B3 27059 10 Junio.

PAULA Y Compostela, se alquila una vidriera de tabacos y cigarros. Café La Villa de Sada". B3 27206 9 Jn.

AVISO se alquilan locales para establecimientos de esquina y de centro. Punto inmejorable hay interiores para depositar. Compostela y Luz. B3 27201 8 Junio.

PARA establecimiento se alquila la esquina de Calzada de la Víbora esquina a Genaro Sánchez, frente al paradero de la Habana Central, un moderno local con dos cuartos y servicios. La llave en el garage. Informes A 6420. B3 27091 11 Junio.

SE ALQUILA para establecimiento local nuevo, adaptable para cualquier giro, en Aguila 140, pegado a Monte, con frente a dos calles. Alquiler de situación. Informan: Monte 103. B-3 27135 13 Jn.

BONITO LOCAL, moderno, 100 metros, con servicios. Alquilo en Infanta 8, entre San Lázaro y Jovellar, mucho tránsito. Precio: $50. Informan: Galiano 40. Telf. A-3161. B-3 27104 15 Jn.

CON CHUCHO de ferrocarril, se alquila un patio cercado de 12,000 metros cuadrados en Pajarito y Desagüe. Informa "La Vinatera", Arbol Seco y Peñalver. B-3 27032 19 Jn.

ZAPATEROS

Ofrezco a zapatero con deseos de ganar dinero, local muy barato en pueblo cerca de la Habana donde hubo zapatería durante cuatro años. Hay mucho trabajo de reparación. Escribir apartado 2352. Habana. B3 26968 7 Junio.

UN BONITO local, nuevo, con pisos de granito, propio para establecimiento fino. Neptuno 132, casi esquina a Lealtad. Llaves en la esquina. I-2787. B-3 26849 12 Jn.

EN CASA de moralidad, se alquila una habitación con vista a la calle, a señora sola; no hay papel en la puerta. San Nicolás 144 altos, esquina a Reina. B-3 26836 7 Jn.

LOCAL MODERNO

Propio para pequeña fábrica de calzado, bodega, farmacia, etc., precio $46. Princesa 3. Jesús del Monte. Véalo de 2 a 5. Teléfono A 7042. B3 26725 7 Junio.

PARA CASA DE modas u otras análogas se alquila un local apropiado con sala, saleta, cuatro cuartos. Villegas 73 bajos, cerca de Obispo y Plaza del Cristo. Se está pintando, hay vidriera. I-6997. B-3 26343 9 Jn.

COMPOSTELA 106: un hermoso local de 500 metros de granito, propio para un gran almacén o una industria. Las llaves en los altos, donde informan. B-3 26519 7 Jn.

ALQUILO LOCAL propio para carnicería o puesto de frutas, al lado de dos edificios que tienen más de ciento sesenta apartamentos entre los dos; además gran barriada. Precio módico, doy contrato. Informan en la bodega, calle 25 número 223, entre G y H. Teléfono F-5588. B-3 26831 9 Jn.

SE ALQUILA hermoso local para establecimiento, Zulueta 32, esquina a Pasaje, frente al Instituto, propio para librería, quincalla, café, Dulcería, sastrería, etc. Alquiler $130. La llave al lado. Informes, teléfonos A 4358 y M 6263 Altos botica Sarrá. B3 26616 9 Junio.

ALQUILO hermoso local para almacén en Habana 138, casi esquina a Muralla. Tiene 450 metros de superficie. Alquiler: 100 pesos. Se dá contrato firme por dos años. Prorrogable al tiempo que se desee. Altos botica Sarrá. Teléfono A 4358 y M 6263. B3 26617 9 Junio.

VIVES NUM. 138. Se alquila espléndido local para establecimiento o taller, con 6 habitaciones independientes. La llave enfrente. B3 S4205 7 Junio.

ALQUILO NAVE estructura de acero, 600 metros; alquiler muy barato; está en Agua Dulce; también se vende por lo que vale el terreno. Llame al I-2159 y señale hora para enseñársela y demás detalles. B-3 26579 8 Jn.

SE ALQUILAN los bajos de Monte número 481; para industria o comercio. Informan Teléfono I-2262. B3 S4248 8 Junio.

ALQUILO Muralla 20, entre Habana y Compostela, propio para comercio. Alquiler, 90 pesos. Se da contrato. Superficie, 250 metros cuadrados. Informes, teléfonos A 4358 y M 6263, altos botica Sarrá. B3 26619 9 Junio.

SE ALQUILA espléndido local Monserrate 5 bajos, con 300 metros de superficie, propio para almacén o establecimiento. La llave, en los altos, informan teléfonos A 4358 y M 6263, altos botica Sarrá. Alquiler 50 pesos. B3 26620 9 Junio.

ALQUILO local nuevo la esquina de Espada y 25. Moderno, tiene armatostes, mostrador propio para bodega u otro giro se da contrato. Precio de situación facilidades. Pago los armatostes. Dueño Lealtad 89 teléfono A 9621. B3 26393 30 Junio.

LOCAL COMERCIAL

Se alquila barato un buen local propio para cualquier comercio u oficinas, con mucho frente, en la calle Cuba número 87, entre Sol y Santa Clara. Informa: doctor Arturo Fernández. Habana 86. M 2602. B3 26444 16 Junio.

LOCAL PROPIO para botica, lechería, fonda, barbería o puesto d efrutas. Paseo 273, Vedado. Informan: Belascoaín No. 121, sastrería. Telf. A-2402. B-3 26022 9 junio.

PARA ESTABLECIMIENTO

En la mejor cuadra de la calle del Obispo, número 102, entre Bernaza y Villegas. Se alquila esta casa preparada para establecimiento, con vidrieras al frente. Tiene un amplio local en los altos, propio para familias o para depósito de mercancías. Se dá contrato. La llave en la joyería de al lado, número 104. Informan: Cuba 52, señor Bombalier. B-3 25567 7 junio.

SI NECESITA alquilar muy barato un buen local con 500 y pico de metros de superficie, para depósito de mercancías no peligrosas de incendios, puede verse a dos cuadras de los tranvías del Paradero de Palatino, Cerro, calle Moreno y Calvador; esta calle comunica con Santos Suárez. Pregunten por el encargado. Informan: San Rafael 126, altos. Teléfono U5311. B-325581 12 junio.

SUAREZ NO. 130 ESQUINA A DIARIA

Se alquila local propio para establecimiento o pequeña industria, es de gran porvenir por estar situado frente a los grandes talleres y almacenes de la Administración Militar de San Ambrosio. Módico alquiler. Informan en la misma a todas horas. B-3 23729 7 junio.

SE ALQUILA un local para comercio u oficina, en Rayo casi esquina a Reina. Su dueño: Reina No. 53, altos del Café. B-3 S-3965 8 junio.

A LOS comerciantes que tengan contrato para vencerse. En la mejor cuadra de Muralla entre Cuba y Aguiar, se alquila el hermoso local que tenía la exposición de Texidor and Co., listo para ser ocupado inmediatamente. Muy poco alquiler. Informes José García y Cía., Ricla 16. B3 26104 9 Junio

SE ALQUILA para carpintería taller de mecánica o cosa análoga la casa Progreso 25; la llave en la bodega 25-A. Informes A 2738. Joyería El Gallo. B3 26123 8 Junio.

NO PIERDA SU TIEMPO

Se alquila en Finlay No. 74 una espaciosa nave con 400 metros de superficie. Se dá contrato. Informes en el segundo piso, izquierda. Teléfono M-3678. B-3 25607 9 junio.

C COMPRAS

C1. Casas

A LOS propietarios de casas, les compramos o le arrendamos cualquier casa que pueda dedicarse a inquilinato. Informan señor Menéndez. Teléfono A 2261. C-1 S-4221 9 Jn.

C2. Solares

COMPRO solares en los repartos de Almendares o Miramar, y doy en pago un magnífico chalet de construcción moderna de 1a. Escriba al apartado 1265, Habana. C 27219 8 Junio.

C6. Muebles y Prendas

COMPRAMOS ORO VIEJO

Platino y plata en todas cantidades, joyas antiguas y otros objetos de arte. Fabricamos joyas de lo más artísticas, por contar con operarios competentes. Especialidad en pulseras de platino y broches. Reformamos sus joyas antiguas haciendo otras modernas. Carballal Hermanos. San Rafael 183. Telf. U-5744. C-6 26564 17 Jn.

C10. Objetos Varios

COMPRO ROPA USADA

De caballero, y zapatos que estén en buen estado. Telf. M-9654. Monserrate esquina a Teniente Rey. Preguntar por Martínez. N 21842 8 junio

COMPRAMOS CAJAS DE CAUDALES

Muebles de oficina Archivos metálicos, máquinas de escribir y toda clase de muebles modernos de uso, en buen estado. Teléfono M 3288. N 21994 8 Jnio.

SE DESEA comprar bóveda o panteón, en buenas condiciones. Avisen al teléfono X-1391. C-10 S-4332 8 Jn.

D VENTAS

D1. Casas

LEA QUE LE CONVIENE

¿Quiere usted vender o comprar una casa o una finca rústica? Llame a Gramatges y García. ¿Quiere usted hipotecar? Gustosos le serviremos, Gramatges y García. ¿Quiere usted vender su establecimiento u otros objetos, cualquiera que este sea? Llame a Gramatges y García, que gustosamente le serviremos. Oficina: Cuba 21, apartamento 7. Telf. A-4447. D-1 27268 11 Jn.

ATENCION. Se vende o se alquila el gran local de Cuba 118, con 630 metros cuadrados, fabricación moderna, columnas y arquitrabes de concreto y techos monolíticos a prueba de 3 pisos. D-1 27266 6 Jul.

CASAS EN EL VEDADO

Vendo dos de dos plantas en la calle 14 entre 19 y 17, modernas, con tres cuartos, patio y traspatio, con las demás comodidades y buena renta, en $32,000; un chalet en la calle H, cerca de Línea, dos plantas, con seis cuartos y demás comodidades y servicios modernos; un chalet en la calle H entre 19 y 21 de 22x50 con todo lo necesario de una residencia, lo doy muy barato; una casa chica en la calle 8 entre 23 y 21, con tres cuartos y de más comodidades en $5.500. Informes: 16 esquina a 23, café. Teléfonos F-4443 y F-3813. López. D-1 27144 11 Jn.

CASI ESQUINA a Carlos III, frente Quinta de los Molinos, vendo casa dos plantas, compuestas de portal, sala, saleta, cuatro cuartos, baño, comedor y cocina, $8,500 en efectivo y reconocer hipoteca $12.500. Trataré con el comprador, asegurándole llegar a un acuerdo. Sr. Change. Cárdenas 75, bajos. D-1 27076 11 Jn.

VENDO lindo chalet, reparto Nicanor del Campo, Almendares. Altos tres cuartos, dos closets, baño lujoso, agua fría caliente; bajos portal, sala, comedor, etc. Construcción primera. Acabado fabricar. Calle 15 entre 6 y 8. $5.800 facilidades pago. No garage F 5425. D1 27213 10 Junio.

FRENTE A LA UNIVERSIDAD

Vendo casa de 2 plantas moderna a la brisa con sala, saleta, 4|4, comedor, cocina baño completo, 1|4 y servicios de criados y garage. Cada planta, lugar ideal para usted vivir por ser saludable, precio de ocasión. Informa Apartado 1265, Habana. D1 27217 10 Junio.

VENDO en $3.500 casa de 6x50 m. portal y arrimos de mampostería, sala, saleta, tres cuartos, cocina y servicios, patio y traspatio: visitaria con su dueño. San Francisco y Buenaventura. Informes Teléf. U 5246. Ortiz. D1 27192 10 Junio.

ESQUINA de dos plantas: terreno y fabricación $31.00 cada metro (370) metros—escalera mármol, pisos de granito, techos monolíticos, bastan $4.500 resto hipoteca: dueño en la misma A y 15. Lawton X 1356. D1 27173 7 Junio.

VENDO en Jesús del Monte una casa, en Marqués de la Torre, a una cuadra de la Calzada de Jesús del Monte. Sala, saleta, dos ventanas, cuatro cuartos, patio y traspatio de ladrillo y madera, en $4,000. Informan en Marqués de la Torre número 36. Teléfono I-6714. D-1 27100 8 Jn.

VENDO CASA esquina, dos plantas, acabada de fabricar con gran establecimiento y cuatro casas, rentando $235.00. Para verla e informes: Calle 6 y A, Reparto La Sierra, Marianao. Sr. Monedo. D-1 27113 10 Jn.

CASA EN GANGA

Vendo una en la calle 18 entre 15 y 17, Vedado, de 12x31, con jardín, portal, sala, comedor, baño completo, cinco cuartos corridos y tres más separados para alquilar, rentando actualmente $90. Precio último: $10,000. Su dueño: 16 y 23, café, teléfono F-4443. D-1 27145 11 Jn.

SE VENDE una casa en la calle de Zequeira, de mampostería, dos cuartos, mide ocho metros de frente por doce de fondo. Precio: $2.250. Informan: I-1998. Fernández. D-1 27024 11 Jn.

SE VENDEN sin intervención de corredor las modernas casas de dos plantas Pérez 11 y 13, entre Concha y Juana Alonso, están pintadas de verde. I-2484. D-1 E-1181 Indf. 5 Jul.

REPARTO NICANOR DEL CAMPO

En el mejor punto y a media cuadra de la calzada vendo una magnífica esquina fraile con 2.024 varas cuadradas con un buen local que está rentando $200 mensuales, que es un buen interés al dinero que usted invierta en dicha propiedad hoy en día nada más le valen un medio, el carro como en cualquier lugar de la Habana; la vendo por tenerme que embarcar. Para verla informes calle 9 y 12, oficina De Dumas y Alpendre Reparto Almendares, Marianao FO 1921. D1 26885 9 Junio.

M.E.C.D. 2016

TELEFONOS A-3333 A-1014

ANUNCIOS CLASIFICADOS DEL DIARIO DE LA MARINA

TELEFONOS A-3333 A-1014

CASA EN LA CALLE SOL

En 14,000 pesos, moderna, de dos plantas, con establecimiento antiguo. Renta 110 pesos. Alquilada barata. Informa el señor Lienín, Hospital 7-B. U-1802, entre Neptuno y San Miguel. D-1 26806 8 junio.

SAN NICOLAS, a cuadra y media de Vives y tres de Monte, casa antigua, 60 metros, cuadrados, propia para dos plantas, como ganga, $2,500.00. Informan: Colina No. 27, Víbora. No corredores. D-1 26811 10 Jn.

VENDO A 3.500 pesos cada una dos casitas o cualquiera de las dos. Milagros y Novena, Víbora. Informan: Cuba 32, Notaría. D-1 26864 7 Jn.

EN S. LAZARO

Casi frente al parque Maceo vendo un lote de casas viejas sobre un terreno que mide 23.10 de frente por 32 metros de fondo las doy a precio de verdadera ganga. Informa J. Delgado. Teléf. I 4571. D1 26630 7 Junio.

LUJOSA RESIDENCIA A PLAZOS MENSUALES

Acabada de construir en la gran calle 12 entre las Avenidas 7 y 8 en el Reparto Ampliación de Almendares, frente al Parque de Sport, con jardín, escalinata de entrada italiana, portal, sala y comedor lujosamente decorados en techos y paredes, tres hermosas habitaciones con closet y puerta espejo, cuarto de baño intercalado muy lujoso, terraza con fuente sevillana, pantry, cocina con horno y calentador, cuarto y servicios completos para criada, garage amplio cuarto para el chauffeur con sus servicios, doble lavadero, patio y pasillos laterales. Fabricación primera de primera. Precio 14 mil pesos. De entrada $4.500.00, Resto con grandes facilidades de pago. Ingeniero Cristóbal Díaz, O'Reilly No. 40 teléfonos: M-7058 y M-9650 D-1-9 26053 8 Jn.

REPARTO ALMENDARES. Vendo en la calle 14, con frente al tranvía y a la brisa, dos casas de portal, sala, tres cuartos y doble servicio. Precio último: 4,700 pesos. Mitad entrada. Informan:: teléfono FO-2474. Modesto. D-1 26841 9 Jn.

VENDO MAGNIFICA esquina Calzada Columbia y Tres Rosas. Tiene local establecimiento, sala, comedor, dos cuartos, baño, cocina. Admito terreno pago, resto plazos mensuales. Su dueño en la misma. M-3588. D-1 26878 9 Jn.

GANGA Se vende magnífica casa en Alcantarilla, dos plantas, moderna, renta como mínimo $120.00. Precio: 12.000. Informan: teléfono I-3829. Y otra, San Lázaro 17, Víbora, muy barata. D-1 26866 8 Jn.

CON $5.000 de contado puede usted adquirir una buena casa de 475 metros cuadrados, en la calle Luz entre Aguacate y Compostela, reconociendo una hipoteca de $25.000 al siete por ciento, que vence dentro de cuatro años y es cancelable parcial o totalmente en cualquier tiempo. Informes: Teléfono M-5177. D-1 25803 8 junio.

SE VENDE un chalet dos plantas, construcción moderna, garage. Cortina entre Milagros y Libertad, Reparto Mendoza, Víbora. Informes la misma. Telf. I-1116. D-1 26188 15 junio.

CASAS EN $15.500

Calle 23; sala, saleta, hall, comedor, 4 cuartos, baño magnífico, garage $15.500. Chalet en Altura de Almendares: sala, comedor, biblioteca, 5 cuartos, 2 baños completos, garage un cuarto criada $16.500.

JORGE GOVANTES

San Juan de Dios 3. Tel. M-9595 y A-5181. D1 S3884 10 Junio.

EN EL CERRO

Se vende una casa con sala, comedor y dos cuartos, mampostería y servicio, todo de azotea, en 2,400. Es ganga, a tres cuadras de la Calzada. Informan: Santa Teresa 23. Telf. I-4370. D-1 26386 10 Jn.

EN ESTEVEZ

A una cuadra de la Calzada, una casa con sala, saleta, cuatro cuartos, baño con dos servicios, con 6 de frente por 40 de fondo, mampostería, en $6,800. Informan: Santa Teresa 23. Teléfono I-4370. D-1 26384 10 Jn.

EN EL CERRO, SE VENDE

Una casa de jardín, portal, sala, saleta, tres cuartos, patio y traspatio, a media cuadra de la Calzada: $4,800. Informan: Santa Teresa 23. Teléfono I-4370. D-1 26387 10 Jn.

CHALET, ALTOS, Ampliación Almendares, entre 4a. y 5a., propia familia bien, todas comodidades, cuatro dormitorios grandes: $18.000. Cuatro o cinco mil contado, resto facilidades; gran ganga; no corredores. FO-1969. D-1 26532 10 Jn.

EN EL CERRO

Horrorosa ganga. Dos casas, cuatrocientos veinte metros de fabricación, con portal, sala, saleta y dos cuartos con ocho cuartos interiores, entrada independiente, mampostería. Renta $100. Se dan en $7.500. Informes: Santa Teresa 23. Teléfono I-4370. D-1 26385 10 Jn.

SE VENDE, LA CASA DOLORES 50

al lado de la esquina de Rodríguez a una cuadra del tranvía de Jesús del Monte, construcción moderna, mide 186 metros cuadrados en $8.000. Se deja la mitad en hipoteca al seis por ciento. Informan San Ignacio 69 Fonda. A4 26651 12 Junio.

VERDADERA GANGA. A una cuadra Calzada de Jesús del Monte. Portal, sala, comedor, dos cuartos 4x4, baño intercalado, agua fría y caliente, patio y traspatio, techos monolíticos. $4,000 y reconocer $3,000. Colina No. 27, Víbora. D-1 26352 7 Jn.

VENDESE, ganga, casa garage, portal, recibidor, cuatro habitaciones bajas y una alta, triple servicio, techos monolíticos. Durege y Santa Emilia. Para verla llame al I-5514. D-1 26202 4 julio.

$2.000 DE ENTRADA

Casas sin estrenar y bien situadas con Jardín, portal, sala, saleta dividida, por columnas con dos y tres cuartos baño completo, comedor, patio y cocina con calentador en Santos Suárez, Almendares La Sierra y Lawton. Informan R. Valdés teléfono A 9123. Estrella 128 altos. D1 26641 7 Junio.

REPARTO "LA ASUNCION" EN LUYANO

Alto, fresco, pintoresco y elegante, urbanizado ya.

UNICO LUGAR PROPIO PARA RESIDENCIAS EN EL DISTRITO COMERCIAL E INDUSTRIAL DE LUYANO.

Tenemos casas para la venta a plazos. Elija un solar hoy. Pida informes en la oficina del Castillo por Luyanó en el mismo Reparto.

G. Forcade. Teléfono X-1978 E-771. Ind. 1 ab. D1.

GANGA ESTUPENDA. En la Víbora, calle Dolores 249 esquina a 13, a una cuadra de Concepción, con portal, sala, tres cuartos, comedor y servicios. Estrénela, $3.700, dejo $2.000 por dos años. La llave en el 245. Dueño: Calzada 691 esquina a Lagueruela. I-3948. D-1 26169 7 Jn.

SE VENDE un terreno esquina de 24x30 metros. Tiene fabricados cuatro cuartos mampostería, seis de madera y una nave montada en columnas de hierro y tiene sitio para fabricar bodega. Precio: $17 metro. Véanlo en 35 y 6, Vedado. D-1 25819 17 junio.

D2. Solares

EN LO MEJOR del Reparto Almendares. Vendo con facilidades de pago solar, con 556 varas; tiene fabricado 347 varas que están rentando $80.00 mensuales y en el resto se puede fabricar una casa. Urge la venta. Informan: Calle 13 y 6, Reparto Almendares. D-2 27241 21 Jn.

SE VENDE un solar de esquina, Reparto Almendares, 9 y 18; mide 20x40 metros, a una cuadra del crucero de la Playa. Informan: teléfono F-1862. D-2 27234 16 Jn.

VEDADO. Calzada esquina a Paseo; se vende magnífico solar de esquina. Informan: F-1439. Calzada esquina a I. D-2 S-4307 12 Jn.

EN $1,100 se vende una parcela de terreno. Mide 7x26, calle de Buenavista entre Lanuza y Miramar. Informan: teléfono I-1439. Calzada esquina a I. D-2 S-4308 12 Jn.

TERRENOS EN EL VEDADO

Vendo parcelas con la medida que me pidan en la calle 23 entre 20 y 22 y en la calle 19 esquina a 20, fracciono una esquina. También tengo parcelas en la calle 8 y 25 de centro y de esquina. Estas ventas se hacen con poco de contado, dando facilidades de pago. Precios de $12 a $20. Informes: 16 esquina a 23, café. Teléfonos F-4443 y F-3813. López. D-2 27143 11 Jn.

TRASPASO contrato de un solar por lo lo que tengo entregado situado alturas del Río Almendares mide 12x26 si le interesa escriba al Apartado 1265 Habana, fué comprado a $10.00 la vara hoy vale $15.00 "es ganga". D2 27220 8 Junio.

SOLARES A PLAZOS CASAS A PLAZOS

Vendemos en los Repartos Miramar, La Sierra y Alturas del Río Almendares, ya los carritos están a 5 centavos desde cualquier lugar de la Habana a la Playa de Marianao. Pida planos e informes al teléfono M 5824 José P. Quintana. Habana 39 altos esquina a Chacón. D2 27218 10 Junio.

SOLAR CERQUITA TOYO

Muy próximo a la Calzada Jesús del Monte. 558 varas a $6.50. Terreno llano, si se vendiese más adelante se doblaría el dinero. Informes: Hospital 7-B. U-1802. Sr. Lienín. D-2 26805 15 Jn.

SOLAR ALTURAS del Río Almendares, 15x36, Avenida de la Paz, Punto inmejorable, cerquita Línea y Conde Rivero. Urgente venta. Dueño: Figuras 21. Telf. A-2683. D-2 26181 8 junio.

REGIO SOLAR cercado, 24 varas frente, 31 de fondo. Avenida Dolores y 16, al pie del carro, a $8.50 vara, mitad contado Dueña: I-3948. D-2 26170 7 Jn.

MARIANAO. Junto al paradero Samá, Planta eléctrica y Marianao Industrial, vendo 7.600 varas terreno alto, con tranvía a $1.20. Víbora, solar en Luis Estévez, dos cuadras tranvías. $6.00. Pichardo. Víbora 626. Teléfono I 1216. D2 25946 9 Junio.

EN LO MEJOR DE LA VIBORA

Se vende un solar a tres cuadras del paradero y a 10 metros del gran Parque Córdova. 928 varas, 16x58, al contado, a $3.25. Informan: Bernaza 23, tintorería D-2 24855 23 junio.

REPARTO "LA ASUNCION", CON FRENTE A LA CALZADA DE LUYANO

Con tranvías y la nueva línea de guaguas "La Zenaida" que lo atraviesa al centro. Conocido como el Reparto ideal para las familias por ser el único lugar propio para residencias, limpio y bien atendido y perfectamente urbanizado de este gran distrito industrial y comercial. Comerciante: Rompa usted el fuego y sea el primero en fabricar establecimiento, eligiendo la esquina para su bodega. Ya hemos vendido más de $250.000 en solares, y han comenzado a fabricarse casas particulares. Véanos en la oficina en el mismo Reparto, donde estamos inclusive los domingos. Luyanó y Teresa Blanco, en el Castillo.

G. Forcade. Telf. X-1978. D-2 E-1205 14 Jn.

ALTURAS DE ALMENDARES

Se vende un solar barato en la Avenida de la Paz. Informa: F-2177. D-2 24302 30 junio.

EN SANTOS SUAREZ

Vendo un solar que mide 13-66x38-96, calle Durege entre Santos Suárez y Enamorados. Se necesita vender Se dá muy barato. Informan: teléfono I-2328. D-2 S-3969 9 junio.

MIRAMAR: $4.25 VARA EN LA PRIMERA AVENIDA

Verdadera ganga. Cuatro solares, 5.317-65 varas cuadradas. Valor $23,929.42

JORGE GOVANTES

San Juan de Dios 3. Teléfonos: M-9595 Y A-5181

D-2 S-3882 11 junio.

D3. Establecimientos

ATENCION. Por tener que ausentarme, vendo mi negocio de exportaciones, establecido hace más de 40 años, con relaciones en Estados Unidos, todo Europa y en toda la Isla; es negocio seguro, en nada le afecta la buena o mala situación del país. Informan: Cuba 118, entre Luz y Acosta. D-3 27265 6 Jul.

SE VENDE vidriera tabacos, cigarros, quincalla y billetes; buen contrato, en lo mejor de la Habana. Vende diario $20. Informan: Monte número 10, lechería. D-3 27072 10 Jn.

MEJOR OCASION nunca. Fonda, se vende de frente a grandes fábricas, limpio local, muy fresco. Informan: Príncipe 12, letra G. Pregunten por Pedro, sastrería. Telf. U-2190. D-3 27108 8 Jn.

ATENCION. Se vende un café y fonda, se dá en proporción, tiene buen contrato y paga un alquiler reducido. Informan el dueño a todas horas en Economía y Apodaca. D3 27196 9 Junio.

"LAS BRISAS de Luyanó". Nuestra Señora de Regla esquina a Las Hijas de Galicia. Se vende esta lechería por no poder atender su dueño; contrato por 6 años. Aprovechen la ocasión. Informan en la misma o en Lawton núm. 14. Trato directo con el dueño señor Comellas. D3 S4319 12 Junio.

VENDO una bodega solo esquina mucho barrio contrato 5 años no paga alquiler vende $40 a $45 $5.500 mitad de contado Informan Monte y Antón Recio. Benito. Café. D3 27153 10 Junio.

VENDO UNA BODEGA $475.00

Buen contrato. Barata de alquiler. Lo vendo muy urgente asunto que se le explicará al interesado. Informan Monte y Antón Recio. Benito. Café. D3 27152 10 Junio.

CARNICERIA. Se vende por no poderla atender por enfermedad, en la mitad de su valor. Buena venta, promedio de 130 a 160 kilos diarios, buen barrio y clientela propia, buena ocasión. Haga oferta. Telf. U-2165. D-3 27030 8 Jn.

SE VENDE o se arrienda café lujosamente amueblado, con un contrato que tiene por varios años, licencia y contribuciones al corriente. Se arrienda por su dueño tener otros y no poder atenderlo. Informan: L. Glass, café. Compostela y San Isidro. D-3 27074 9 Jn.

SE VENDE un taller de lavado con buena clientela. Se dá barato. Informan en Escobar 31. D-3 26915 19 Jn.

VENDO UNA FONDA

en lo mejor de la Habana en 3.500 venta al mes 3.000 pesos de esquina por disgusto de socio. Informes Amistad 136. García. D3 27001 10 Junio.

SE VENDE UNA FABRICA DE HELADOS

bien situada, buena venta y poco alquiler. Se dá barata. Local amplio para poner café, lechería o industria análoga. Informe Amistad 136. García. D3 27002 7 Junio.

VENDO casa de huéspedes muy barata y facilidad de pago porque me urge embarcar está en buen punto Informes Monte 10, lechería Iglesias. D3 26683 8 Junio.

SE VENDE un café en la Víbora, es de esquina, y tiene enfrente un paradero de ómnibus y el despedidor está en el local del café; tiene contrato de seis años poco alquiler y se dá muy barato, por retirarse uno de los socios. El socio que queda, lo mismo admite un socio o que se vende total. Precio fijo $2.500 el mitad de contado. Trato directo con el dueño del edificio. Méndez Teléfono M 3386. Bar América. Animas 1. D3 26877 9 Junio.

SE REGALA una hermosa vidriera de dulcería, una caja contadora pequeña. Informan: Bufete Martínez etc. Porta. Industria 126, departamento 4, de 2 a 5 p. m. D-3 26537 8 Jn.

FARMACIA: se vende por motivo de salud, 17 años de buenos negocios, se aceptan $8.000 en parte. Dr. F. Pujol, Redención, Marianao. D3 24054 9 Junio.

TALLER de lavado y tintorería, se vende. Informan en Primelles 5, Manuel Linares. D3 26397 9 Junio.

OCASION vidriera de tabaco, quincalla y billetes se vende en lo mejor de la Habana, y en paradero de carros, buen contrato y fácil pago. Razón Muralla 103. Almacén y en el segundo piso de 12 a 2. S. Lizondo. D3 S 4184 15 Junio.

CAFE Y FONDA. Se vende muy barato, por el dueño tener que embarcarse urgente, situado en Infanta. Buena renta, poco alquiler, largo contrato. Informes: Infanta y San José, bodega. De 2 a 5. D-3 26855 10 Jn.

POR TENERME que embarcar admito socio o vendo casi regalada una cantina en paradero de tranvías, en inmejorables condiciones. Vista hace fé. Para más informes, diríjase al paradero Quemados Marianao. Eusebio Arana. D-3 26559 10 Jn.

BUEN NEGOCIO

para un matrimonio que entienda de cocina, 10 cantinas y 70 pesos de lavado con muebles y Batería. Solo 140 pesos en Delicias 9-A Jesús del Monte. D-3 27209 9 Jn.

PANADERIA Y VIVERES

6,500 PESOS. Panadería, víveres y cantina, céntrica, antigua y acreditada, con la mitad de contado. Tiene horno grande. Informa el señor Lienín. Hospital 7-B, entre Neptuno y San Miguel, de 11 a 3 p. m. D-3 25601 7 Junio.

EN OCASION. Se vende casa de modas acreditada o se traspasa el contrato para giro análogo. Módico alquiler. Informes en la misma. D-3 22422 12 junio.

VENDO DOS FONDAS

Una en Jesús del Monte No. 151 y otra en Luyanó No. 24. Poco alquiler y buen contrato. Informes en la misma. D-3 23208 14 junio.

DE CAFE Y FONDA COMPRAMOS

Vidrieras mesas mármol, vitrolite y madera sillas de Viena y toda clase de enseres no venda sin avisarnos. teléfono M 3288. J 21993 8 junio.

EN OCASION. Se vende casa de modas acreditada o se traspasa el contrato para giro análogo. Módico alquiler. Informes en la misma. Neptuno 140. D-3 22422 14 junio.

D4. Automóviles y Accs.

GARAGE el "Aguila", Vives No. 99. Vendo un Essex del 20 en buenas condiciones; motor flamante, en $95.00. D-4 27227 9 Jn.

CADILLAC 314

Sedan, siete pasajeros, ruedas de madera, gomas, pintura y vestiduras en buen estado.

AGENCIA CADILLAC

Ave. Washington (Marina) 12. Habana.

E-1214 8 Jn.

SE VENDE un camioncito Ford, propio para reparto: se da barato. Informan Blanco núm. 36. D4 S4318 11 Junio.

MERCEDES

5 pasajeros, amortiguadores Westinghouse, pintura y fuelle nuevo, buenas condiciones mecánicas.

AGENCIA CADILLAC

Ave. Washington (Marina) 12. Habana.

E-1213 8 Jn.

VENDO STUDEBAKER Light Six, cinco pasajeros, muy poco uso, costó $1,900, se dá en $750.00. Ultimo precio. Universidad 15. Telf. A-3061. D-4 27124 10 Jn.

SE VENDE un Stutz, último modelo, de muy poco uso. Informan: garage Concordia 181. D-4 26904 11 Jn.

SE VENDE un Chevrolet del 26 en buen estado, puede verse en Someruelos y Monte y guarda en Aramburu 28. Tiene el núm. I 4533. D4 26679 7 Junio.

CAMION REPUBLIC de una tonelada con carrocería. Verdadera ganga. Agencia Republic. Prado número 23. D-4 26558 7 Jn.

PACKARD 6 cilindros, siete pasajeros, cuatro frenos, ruedas alambre Baloon, gomas 6 capas flamantes, vendo contado, barato. Alvarez. Virtudes y Zulueta. Chapa 30870. Todas horas. D-4 26838 8 Jn.

VENDO MAGNIFICA cuña Cunningham, dos o cuatro pasajeros, chapa este año; se dá muy barata con facilidades. Véala garage Vapor 43. U-2323. D-4 26874 7 Jn.

CADILLAC 314

Phaetón, seis ruedas de alambre, gomas nuevas, pintura y fuelle nuevo.

AGENCIA CADILLAC

Ave. Washington (Marina) 12. Habana.

E-1210 7 Jn.

REGALO STUDEBAKER tipo Packard, completamente nuevo, con grandes facilidades de pago. San Lázaro 67 bajos. Telf. M-5878. D-4 26861 13 Jn.

POR NO PODERLOS atender vendo tres Chevrolets, dos del 26 y uno del 25. General Carrillo número 150. Garage Mestre. Pregunten por Félix. D-4 24862 7 Jn.

OCASION

Por embarcarme vendo un Packard Modelo especial con seis discos y 5 gomas nuevas, acabado de pintar, fuelle y vestidura nueva. Se da barato. Para verse Garage San Rafael y Espada. Informan Teléfono I 3796. D4 S4220 11 Junio.

PEERLES PHAETON

Seis gomas nuevas, pintura y vestidura de primera.

AGENCIA CADILLAC

Ave. Washington (Marina) 12. Habana.

E-1209 7 Jn.

SE VENDE un Chevrolet del 26 en muy buenas condiciones. Se puede ver en la piquera Manrique y San Lázaro. chapa 17875. C4 23676 22 Junio.

MOTOCICLETAS HARLEY DAVIDSON

Tengo los últimos modelos, compro y vendo de uso, motores Johnson, para bicicletas, listos para colocar: $30, (nuevos.) Completo surtido de piezas, gran taller de reparaciones. José Presas, Avenida de la República 390. U-2143. C-4 23569 16 julio.

D5. Maquinaria y Accs.

MAQUINARIA EN GANGA

Una máquina Corlis muy buena, casi nueva de 125 H. P. en $2.000.00; una Paila Baccock & Wilcox usada, muy buena, con fluses nuevos de 125 H. P. en $1.750.00; una Paila Baccock Wilcox usada con fluses usados de 150 H. P., en $1,250.00; una Paila multitubular usada de 125 H. P. en $500.00, un cepillo para madera, marca American, muy bueno 8 por 15 en $2,250.00; una Sierra Sinfín, marca Yates, para partir, casi nueva, hoja de 6 m. en $3.000.00; una máquina vertical de doce a quince caballos en $150.00; un cepillo molduras marca American 4 por 8 en $700.00; tres máquinas de clacar, marca Morgan, a $250.00; una gran secadora American Process, capaz para secar 100 toneladas diarias, completamente nueva con sus accesorios, vale $3,000 y se dá en $500.00; un lote Poleas transmisión muy baratas: A entregar en el lugar que se encuentran instalados en la Habana, a execepción de la Caldera de $2,000.00 que está en Puerto Tarafa. Informan: Taller de Maderas "Gancedo", Calzada de Concha número 3. Telf. I-1019. Habana. D-5 26797 11 Jn.

MAQUINARIA. Una turbina centrífuga eléctrica, marca "Lecourtenay", con motor General Electric 3 Phase, 60 cycles, 440 volts., 10 pulgadas de succión por 8 pulgadas de descarga, 2,500 galones por minuto, sin estrenar. Una bomba de vapor (Donkey) de 8 pulgadas de succión por 6 pulgadas de descarga, completamente nueva; una bomba de vapor de 6 pulgadas de succión por 4 pulgadas de descarga, en magníficas condiciones; un clorificador marca Wallace & Tiernan, para aguas de acueductos con sus receptores de cloro; una caldera marca Erie City, de 100 caballos, completa, de solo un año de uso, en completo funcionamiento. Todas estas maquinarias se pueden ver funcionando en la Habana y solamente han tenido un año de uso. Informan: Manzana de Gómez 206, de 9 a 11 a. m. D-5 26829 13 Jn.

D6. Muebles y Prendas

GANGA. Un escaparate de luna 14x50, moderno: $30.00; una cómoda moderna: $8.00; una nevera moderna: $12.00; otra de hierro sanitaria en $20.00, costó $90.00; un ventilador 16 pulgadas, de corriente 110, en $12.00; 6 sillas, dos sillones modernos: $14.00; 2 butacas, un popau, una mesita de mimbre: $10.00; un espejo de sala con su consola, 20x60, en $20.00, moderno; lámparas y herramientas y efectos eléctricos por lo que ofrezcan. Jesús del Monte 23, a una cuadra de la esquina de Tejas. D-6 27272 8 Jn.

GANGA se vende un juego de sala dorado. Concordia 123. D6 S4323 8 Junio.

MAQUINAS SINGER

Legítimas, nuevas y de uso, baratas. Hacemos cambios. Mandamos Agentes oficiales con catálogo a domicilio. Llame al Departamento de Ventas a domicilio, teléfonos A-5326 y A-2893. Garantía y rapidez. D-6 27022 15 Jn.

VENDO JUEGO comedor, regio de caoba, como nuevo, doce piezas; costó $500.00. Se dá en $220.00. Informes: A-9335. D-6 26883 10 Jn.

MUEBLES

Fabricamos e importamos para el gusto más refinado. Pueden adquirirse a plazos y en alquiler en el almacén importador de muebles y casa de préstamos "La Nueva Especial", Neptuno número 191 y 193. Teléfono. U 5010 al lado del café "El Siglo XX". Nota: Las ventas para el campo no pagan envase. D6 S4262 3 Julio.

MUEBLES A PLAZOS Y EN ALQUILER

Compramos toda clase de muebles finos. También hacemos cambio. Llame al teléfono U 5820. "La Comercial". Neptuno número 153, entre Escobar y Gervasio. Las ventas para el campo no pagan envases. D6 S4264 3 Julio.

"LA ESPECIAL"

La mueblería más grande y mejor surtida de toda la República. Salón de exposición y ventas. Neptuno número 159, entre Escobar y Gervasio. Muebles fabricados y exportados para el gusto más refinado. En "La Especial" pueden adquirir muebles a plazos y en alquiler. Hay juegos de cuarto en caoba de tres cuerpos, con filete de bronce; juegos idem esmaltados en dos tonos policromados y dorados; juegos idem esmaltados y decorados en todos colores; juegos de caoba y bronce; juegos de señoritas esmaltados, policromados y decorados. Juegos de comedor estilo "Renacimiento", idem estilo Adans, idem Inglés, idem con filetes en todos estilos y a todos precios. Juegos de sala estilo "Luis XVI" dorados y con gobelinos; juegos esmaltados y policromados de todos precios. Juegos de sala con filete de bronce muy finos; idem en otros estilos, juegos de recibidor, tapizados y de rejilla a todos precios; también los hay de mimbre muy baratos. Sillones de mimbre de todos estilos y precios; mesas escritorios de todos tamaños; libreros de dos y tres hojas; sillas giratorias, juegos de oficina. Neveras de todos estilos y tamaño. Jueguitos de niños esmaltados. Chaise-Long tapizados y de mimbre. Lámparas de pie muy finas y muy baratas, idem de sala, saleta, cuarto y comedor. Reloj de pared; idem de pie. Espejos dorados idem vitrinas. Sillones de portal de todos estilos, sillas de coche idem de colegios, sillas de tijera. Paravanes, alfombras de sala, saleta y cuarto, maceteros de todos estilos y precios, camas de hierro y camitas de niños desde la más barata a la más fina. Somoreras, perchas de árbol, cestos de ropa, fiambreras finas y corrientes, sillones de niño de caoba y mimbre. En piezas sueltas: escaparates de lunas, idem sin luna, camas, coquetas, cómodas, chiffonier, chifoRober; mesas de noche, aparadores, auxiliares, vitrinas; mesas de correderas, mesas de máquinas, mesas de teléfono y sillería de toda clase y otros muchos artículos que no se detallan aquí. Fíjese bien que "La Especial le hace a usted cualquier juego o muebles de encargo sin que tenga que hacer anticipo alguno. Hacemos ventas para el campo sin cobrar embalaje; damos facilidades de pago guardando la más absoluta reserva. También alquilamos muebles desde la más humilde cama de hierro hasta una lujosa residencia. Haga una visita a esta acreditada casa y saldrá complacido por su mercancía exquisita y sus precios ínfimos. No se confunda.

"LA ESPECIAL"

Neptuno número 159, entre Escobar y Gervasio. Teléfono U-5620 y Apartado número 2291. D6 S4261 3 Julio.

MAQUINA UNDERWOOD

Regalada por $25. Regalamos nuestra superior máquina escribir Underwood. Otra Underwood nueva baratísima, por liquidación nuestra oficina. Reina 99, cerca Campanario, tienda ropa. Véalas hasta las doce. D-6 27066 15 Jn.

PARA OFICINAS Y DE OCASION

Bufetes planos y de cortinas. Archivos, cajas archivos, máquinas de escribir. La Hispano Cuba, Villegas 6. Losada. A-8054.

DINERO

No reparamos intereses. Préstamos sobre alhajas y objetos de valor.

LA HISPANO CUBA

Villegas 6, por Avenida de Bélgica, antes Monserrate. Teléfono A-8054.

DE OFICINAS

LA SEGUNDA COMPETIDORA

Préstamos y almacén de muebles. Se realizan grandes existencias de joyería fina, procedente de préstamos vencidos, por la mitad de su valor. También se realizan grandes existencias en muebles de todas clases, a cualquier precio. Doy dinero con módico interés, sobre alhajas y objetos de valor, guardando mucha reserva en las operaciones. Visite esta casa y se convencerá. San Nicolás 250, entre Corrales y Gloria. Teléfono M-2875.

RUFINO G. ARANGO

Se compran y cambian muebles y Victrolas, pagando los mejores precios. E 1759 Ind. 1 Ag.

MUEBLES EN GANGA

Gran surtido en juegos completos y piezas sueltas, juegos de cuarto, 70 pesos; comedor, 75 pesos; sala o recibidor, 45 pesos; camas a 7 pesos; cómodas, 10 pesos; seis sillas y dos sillones, 15 pesos; sillas sueltas, a 1.50; sillones, $2.50; mesas correderas. 6 pesos y otros que no se detallan a los precios mencionados. También se compran y cambian en

"LA PRINCESA"

San Rafael 107. Teléfono A-6926. D-6 2777 Indf. 1 Dic.

LAMPARAS EN GANGA

Se vende una lámpara de sala de bacarat, muy fina, en $300.00. — Una lámpara de comedor. Una lámpara de pie de bronce, en $100, mármol de Verona, en $80.00. Puede verse en la Casa Vilaplana. O'Reilly y Villegas.

E 4 ind. 1 En.

SE ARREGLAN MUEBLES "EL ARTE"

Taller de reparación y reconstrucción de muebles, envases y embarques. Especialidad en pinturas, barnices y tapicería. Calle I número 9, casi esq. a Calzada. Telf. F 2312. D6 S3978 23 Junio.

"LA NUEVA ARGENTINA"

Casa de Préstamos, interés desde el 1 por ciento Liquidación de prendas procedentes de empeño por la mitad de su valor. Neptuno número 179. U 5056. D6 S4263 3 Julio.

POR EMBARCAR vendo mobiliario completo de una casa, compuesto de juego de sala, biblioteca, dormitorios, comedor, cocina, vajilla, cristalería, cuadros y lámparas. Todo completamente nuevo y por la cuarta parte de su valor. Informan FO 1037. D6 26388 8 Junio.

MARIANAO INDUSTRIAL S. A. FABRICANTES DE MUEBLES SE VENDEN

$100,000 de muebles nuevos por la mitad de su valor.

Necesitamos desocupar los almacenes de nuestra fábrica para reformas y reparaciones de consideración.

Se exhiben en Presidente Zayas 104. Teléfono A-0478.

D6 S4253 12jn.

QUIERE VENDER SUS MUEBLES? LLAME AL TELF. M-1129

"La Casa de Cangas". Taller de arreglar muebles; esmalto en todos los colores; envaso muebles; barnizo pianos; esmalto mimbres y neveras, garantizando los trabajos. Sitios 4. Telf. M-1129. C-6 24467 21 junio.

MUEBLES

Si necesita comprarlos, distraiga su atención en mirar estos precios, luego visítenos y ahorrará dinero. Juegos de cuarto de caoba con bronces y lunas de forma, para persona de gusto 175.00. Id. de cedro con marquetería a 70.00 y 90.00; Id de comedor, con filetes, muy bonito en $75.00. Id de Id caoba con bronces 90.00. Id de sala estilo Luis XVI $45.00. Id tapizado a 55 y 65 pesos, escaparates con lunas a 25.00 y 27.00; aparadores de luna y cristal en $10.00; coquetas a $10.00 6 sillas y dos sillones de caoba a 12.00; estilo Machado $23.00; Nacional 22.00; relojes de pared garantizados a 6 y 8 pesos, sillones de portal, de caoba, muy cómodos y fuertes a $14 y 16; camas con rejilla a $10.00, fiambreras a $4.00, con lunas a $9.00. Neveras, filtro Tropical $28. Neveras marca Crystal a $38.00, máquinas Singer ovillo central a $30.00; cocina de estufina, de dos hornillas, casi nueva en 12.00 e infinidad de piezas y juegos que no detallamos a precios irrisorios no crea en cuentos de liquidación visítenos y se convencerá. El Palacio de Cristal, San Rafael núm. 143-B frente al Parque de Trillo. Teléfono U 2689. NOTA también se cambian muebles. D6 26304 8 Junio.

MUEBLES

De todas clases se realizan a cualquier precio en Galiano 121, entre Zanja y Barcelona. S-52 22191 10 junio.

DINERO

En todas cantidades sobre joyas, pianos y objetos de arte; módico interés y absoluta reserva "La Predilecta". San Rafael No. 141, esquina a Oquendo. Teléfono U-3847. G-10 4011 10 junio.

SE VENDE un juego cuarto color gris, y dorado; una ortofónica Víctor, con discos ortofónicos y varias piezas de comedor, todo moderno y en buen uso. Empedrado No. 42, habitación No. 614. D-6 26152 7 junio.

D7. Instrumentos Música

SE VENDE piano Stowers, tipo pianola, de magníficas voces. Está como nuevo y se dá muy barato. Aguila 211, casi esquina a Estrella. D-7 27289 10 Jn.

UN PIANO Chasaigne, me urge venderlo. Lo sacrifico en $110. San Miguel No. 254, letra D, entre Espada y Hospital. D-7 S-4209 7 Jn.

PIANO moderno tipo pianola, de absoluta garantía, teclado blanco, se da en precio reajustado. San Rafael núm. 141 casi esq. a Oquendo. D-7 S-4210 9 Jn.

SE VENDE una pianola A-Kohler, muy buenas voces, muchos rollos y banqueta. Precio de ganga. San Rafael No. 143-1|2, casi esquina a Soledad. D-7 S-4208 7 Jn.

A MITAD DE PRECIO

Se vende una ortofónica de poco uso, por tener que embarcarnos. Maloja No 10, altos. D-7 24938 8 junio.

PIANOLAS

La vendemos por la mitad de su valor, casi nueva, marca Melville, enrolle automático, con rollero y rollos. Compramos muebles modernos y máquinas de coser y escribir. Vitrolas y objetos de arte. Gloria 68, esquina a Indio. Teléfono A-6827. D-7 E-1129 23 Jn.

PIANOS, pianolas e instrumentos al contado y en plazos cómodos. Música impresa y estudios para todos los conservatorios. Pianos de alquiler, afinaciones y reparaciones. Calidad y bajo precio. Viuda de Carreras y Cía. Prado 115. Telf. A-3462. E-1757 1 Ag.

D8. Animales

PALOMAS MENSAJERAS

Regalo: a la primera oferta que me hagan mis palomas con sortijas de la Sociedad Colombófila de la Habana", grandes viajeros de largas distancias con premios y excelentes reproductoras, descendientes legítimos del Motudo, de la Derby y Derby importados, Vekemant, del Príncipe hijo de la pareja Linda, 427|16 primer premio de Camagüey en 1917, del Baracoa, Pittivill, etc.; Todos de pura raza Durleux. De 4 1|2 a 5 de la tarde La Corona. Reina 1. D8 27208 12 Jn.

SE VENDE una hermosa pareja de perros policías (hembra y macho) juntos o separados. Se dan baratos. Bernaza 8. Teléfono A-3662. D-8 27042 8 Jn.

SE VENDE un cachorro Doherman. Se dá barato. Telf. F-3918. D-8 26921 7 Jn.

VENDO UN caballo de siete cuartas; tiro y monta, arreos, faetón y montura. Informan: 10 de Octubre 536-1|2. Teléfono I-1763. D-8 26037 9 Junio.

OFRECEMOS alimento balanceado, para gallinas y pollitos. Los más bajos precios y calidad garantizada. Cía. Forrajera "Liborio". Teléfono U-2116. Apartado 1971. Arbol Seco y Peñalver. D-8 22764 17 junio.

CONEJOS gigantes belgas. Vendemos varias parejas. Un patio Rhode Island y pollones de ésta raza y catalana del Prat. "Industrial Avícola" Arroyo Arenas kms. 16 y 17. D8 26416 16 Junio.

OFRECEMOS piensos balanceados para ganado mular, caballar y vacuno. Especial pienso para vacas lecheras de alta proteina. Precios bajos. Forrajera "Liborio". Teléfono U-2116. Arbol Seco y Peñalver. Habana. D-8 23336 16 junio.

D9. Fincas Rústicas

SE VENDE una finca próxima a la Habana, de 2 1|2 caballerías de buena tierra, con dos pozos, establo, gallinero, casa de vivienda, tractor, bomba e instalación de agua corriente, casa de máquinas con desgranadora, moledora, picadora y demás implementos. Informes: Telf. U-5002, o Alvarado 42 (Santa Amalia.) Pregunten por Valentín. D-9 26857 10 Jn.

EN HOYO COLORADO

Se vende una finca de una caballería y cordeles, a cuarenta minutos de la Habana, en carretera, con casa amueblada, planta eléctrica, cerca pirle, y bastante agua. Informan su dueño: Reina 53 altos, esquina a Rayo D-9 S-3964 8 junio

D10. Objetos Varios

OCASION vendo un aparejo diferencial de 3 toneladas, cadena sin fin. Informan: Aguiar 47. Teléfono M 4011. D10 27225 7 Junio.

SE VENDE una linda camita de mimbre para niño casi nueva también un magnífico cine propio para casa particular y otro de maleta a precio de situación. Para verse de las 10 en adelante, Calzada núm. 167, bajos, entre J e I. Vedado. D10 27158 10 Junio.

SE VENDE en Cuba y Desamparados, un addresógrafo, un multigrafo, un juego completo de dictaphone, una máquina eléctrica Bourroughs para libros, máquinas de sumar y calcular marcas Bourroughs, Dalton y Monroe, una máquina reloj para marcar horas de entrada, una máquina reloj para marcar hora de llegada de documentos, dos relojes pared y muchos muebles y máquinas de oficina y de almacén. D-10 26550 7 Jn.

BAULES Y MALETAS

Tipo escaparate camarotes bodegas, maletas de cuero y fibra en todos tamaños, nuevas y usadas. Las liquidamos durante es mes. Gloria 68, esquina a Indio. Teléfono A-6827. D-10 E-1130 23 Jn.

MAQUINAS SINGER para coser. Departamento de ventas, al contado y a plazos. Teléfono A-6343. F. Maseda. Agente Especial. Pida catálogos. N 22593 12 junio.

SE VENDEN tres puertas metálicas, 2 de 2 metros 48 centímetros, y una de 2 metros 36 centímetros, una cocina de gas y un tanque para agua de 5 pies de largo por 3 alto 43 ancho y una carretilla grande. Informan: Revillagigedo número 91. D-10 26882 8 Jn.

SE VENDE una contadora completamente nueva, marca "National". No tratamos con intermediarios ni traficantes. Bazar Inglés, Galiano 72. Dpto. almacén. D-10 26901 14 Jn.

VENTILADORES techo 220, vendo 3, poco uso. Vidriera lunch; mesa carambolas 4x8. Cocina gas, molino café, batidor eléctrico, un lavabo pié. Obrapía No. 99. A-3279. Muñiz. D-10 S-4282 9 Jn.

SE VENDEN: Dos escopetas Parker calibre 12 y 28. Dos lentes fotográficos de 4x5 y 5x7. Un revelador de películas. Un reverbero de gas. Un barómetro con adorno. Una lámpara de luz brillante mecha redonda. Maloja 199-A bajos derecha. D10 26859 7 Junio.

FOTOGRAFOS y aficionados lente BZ Tessar f.4.5 cubre placas, 5x8, se vende en $50. Lealtad 90 bajos de 12 a 2 p. m. D10 26916 7 Junio

TEJAS de hierro galvanizadas de uso. Se vende 5.000 tejas en pequeños o grandes lotes. Informes Vidriera del café "La Llave". Oficios y Paula. D10 26966 7 Junio.

VENDO ARMAZON de acero para nave, cubre 600 metros. Se dá muy barata. Habana 89. M-3588. D-10 26875 9 Jn.

SE VENDEN en Cuba y Desamparados varios escritorios planos con sus sillas giratorias, escritorios altos con sus banquetas, máquinas de escribir marcas Underwood y Remington, cajas de seguridad y metálicas, archivos de acero y madera y muchos otros útiles para almacén y oficinas. D-10 26551 7 Jn.

SE VENDE una vidriera de un metro y ocho centímetros de alto por tres metros de largo y cincuenta centímetros de ancho; por estorbar donde se encuentra. Se dá casi regalada. Puede verse en la calle Oficios No 88, bajos. Almacén de Manuel Muñoz y Compañía. D-10 25321 14 junio.

RADIO TRIPLE CIRCUITO

ondas cortas, teléfonos, bocinas, bombillos Sanatron, aparatos uno a cinco tubos completos $20 instalo antena gratis, voy al campo, instalaciones eléctricas J. García. Salud 86. D-10 26658 8 Jn.

APARATOS Y CAMARAS DE CINE

Cámaras Víctor de 16 m|m tres velocidades. Lente F 3.5 carga Rollos de 100'. Proyectores de 16 m|m DeVry. Rollos de 400' bombillo 200 Watts. Proyectores de película Standard portable rollos de 1.000'. Cámara DeVry de cuerda Standard Rollos de 100' lente F 3.5, también usa manigueta. Cámara 9x12 cm. Contesa Nettle Lente Zeiss F 2.7, toma a 2.000 partes de segundo.

UNION COMERCIAL DE CUBA, S. A.

Mercaderes 14.—Habana D10 26596 7 Junio.

E SE SOLICITAN

E1. Criadas y Criados

SE SOLICITA una muchacha española, para los quehaceres de un matrimonio. Sueldo: $15. Cruz del Padre No. 45. Cerro. E1 4284 7 Junio.

E2. Cocineras-Cocineros

SE SOLICITA para cocinera, joven española que sepa cumplir bien su obligación; ha de hacer una pequeña limpieza y dormir en la colocación. Sueldo: $30.00. San Pablo número 14, Cerro, después de las nueve de la mañana. E-2 27080 11 Jn.

COCINERA formal, que haga también la limpieza para corta familia, si tiene referencias mejor, pues se desea estable, buen sueldo, extrictamente seguro. Ha de dormir en la casa, tiene comodidades. Estrada Palma 204, Víbora. Por el carro de Santos Suárez. E-2 27118 10 Jn.

E3. Para 2 servicios

SE SOLICITA una española cocinera que ayude en la limpieza del comedor, desayuno y duerme en la colocación. Sueldo: $22.00. Línea número 20, altos, entre L y M. De 10 a 4 de la tarde. E-3 S-4299 9 Jn.

SE SOLICITA muchacha para familia corta, para cocinar y limpiar ha de ser buena cocinera y formal. Informan C número 270 altos, derecha entre 27 y 29. Vedado. E3 S4326 7 Junio.

SE SOLICITA cocinera joven para casa con tres de familia. Sueldo 30 pesos Tiene que hacer limpieza. Compostela número 60 3o. piso (entre Obrapía y Lamparilla). E3 27191 8 Junio.

SE SOLICITA una muchacha española que sepa cocinar y ayude a los quehaceres de la casa, para un matrimonio solo que sea decente. Manrique 55. Segundo piso. Apartamento D. Tel A 8463. E3 S4321 7 Junio.

E4. Manejadoras

SE NECESITA una manejadora joven, sueldo $10.00. Dirigirse a Aguila número 185. (altos). E4 27186 8 Junio

E10. Varios

SE NECESITA un cantinero. Compostela y San Isidro, de 1 a 3 p. m. E-10 27075 9 Jn.

SE SOLICITA un muchacho en la Joyería "La Duquesa", San Rafael número 26. Necesario referencias. E-10 27117 7 Jn.

SOLICITO vendedor para plaza, giro papelería. Escriba citando experiencia como vendedor, referencias, edad, estado y renumeración que pretende. Apartado 608, Habana. E10 27176 8 Junio.

SOCIO LAVANDERO para tintorería, lugar inmejorable; tengo sastrería y solo deseo persona entendida en ese giro; mucho barrio. Paradero del Príncipe. Sastrería. E-10 26812 8 Jn.

SE SOLICITA un matrimonio español para encargados de una casa de inquilinos que sean personas decentes, prefiriendo que él sea sastre o zapatero para que esté en casa el mayor tiempo posible. Informes Factoría 18. E10 27198 8 Junio.

SE SOLICITAN agentes que deseen trabajar en la propaganda de una sociedad benéfica de gran reputación. Magnífica comisión. Tejadillo 45, de 8 a. m. a 5 p. m. E-10 26495 2 Julio.

SE NECESITAN varias señoras o señoritas, de buena presencia, que deseen independizarse y ganar honestamente tres pesos diarios, entregando a domicilio mercancías de fácil colocación y marca muy acreditada. Presentarse al señor A. Marín, calle 17 y M, altos, Vedado. De 2 a 6 de la tarde. E-10 26518 9 Jn.

NECESITAMOS 10 vendedores ambulantes para vender a plazos fácil introducción. Néstor de la Torre, Jesús del Monte 283 y Luyanó. Piso 2o. de 3 a 6. E10 26587 7 Junio.

JOVEN EMPLEADO. Necesitamos serio y mucha actividad. No atendemos por teléfono. Presentarse calle Máximo Gómez 35, altos. De 8 a 12. E-10 24690 7 junio.

PERSONA DESOCUPADA, deseando trabajar algo serio y productivo. Preséntese de 8 a 12 en calle Máximo Gómez 35 altos. No atendemos por teléfono. E-10 24909 8 junio.

F SE OFRECEN

F1. Criadas y Criados

DESEA COLOCARSE un buen muchacho español, de criado de manos; es muy práctico en todo; es un buen sirviente de mesa y tiene buenas referencias. Teléfonos M-6819 y M-7011. F-127271 9 Jn.

SE DESEA colocar una inglesa para criada de cuartos o manejadora. Tiene referencias. Teléfono FO-1011. Preguntar por María. F-1 27270 9 Jn.

UNA JOVEN peninsular desea colocarse en casa de moralidad, para manejadora o criada de manos. Tiene quien la garantice. Informan: teléfono F-2366. F-1 27264 9 Jn.

SE OFRECE joven española para criada de cuartos o comedor, lleva tiempo en el país y sabe cumplir bien con su obligación. Informan: teléfono M-8370. F 1 27109 8 Jn.

UN JOVEN español desea colocarse de criado de manos o de otra cosa. Ha servido en varias casas y tiene recomendaciones. Llamen al teléfono F-1079. F-1 27116 8 Jn.

DESEA colocarse un joven español de criado de mano o ayudante de chauffeur, tiene referencias. Llamen al teléfono. Pregunten por Francisco M 9428. F1 27210 8 Junio.

SE DESEA colocar una muchacha española para criada de mano, o manejadora. Tiene referencias. Informan Teléfono A 6207. F1 27199 8 Junio.

SE OFRECE joven española para criada de mano o de cuartos. No le importa salir al campo. Es formal y sabe cumplir con su obligación. Informan U 2162, pregunten por María. F1 S4330 7 Jn.

DESEA colocarse una muchacha española en casa de moralidad de criada de mano, entiende de cocina, y costura, o de manejadora. Tiene quien la garantice. Informan Teléf. A 4785. F1 27202 8 Junio.

SE OFRECE muy buena muchacha española criada de mano. Tiene buena presencia y referencias inmejorables. Sabe coser y servir a comedor. M 7122. F1 27041 8 Junio.

JOVEN ESPAÑOL ofrece sus servicios para criado de manos en casa particular; es honrado y tiene referencias. Informan: teléfono F-2642. F-1 S-4311 8 Jn.

SE DESEA colocar una muchacha española; es formal, tiene quien la recomiende. No cocina. Llamar al teléfono A-3045. F-1 S-4315 8 Jn.

SE DESEA colocar joven española para criada o para cuartos o comedor. Tiene referencias. Informan Oficios 50 "Hotel Oriente" Teléfono A 6639. F1 S4325 8 Junio.

DESEA colocarse una joven peninsular de criada de manos o manejadora. En Carlos III núm. 50 Informan garage. Teléfono U 2723. F1 27156 8 Jn.

DESEA colocarse una inglesa de criada de manos, o lavar. Teléfono FO-1491. F-1 27063 8 Jn.

DESEA COLOCARSE señora joven española, para criada de manos o manejadora, con referencias; entiende bien los niños. Telf. M-2252. F-1 27026 9 Jn.

SE DESEA colocar una muchacha de criada de cuartos o para un matrimonio solo. Sabe cumplir con su obligación. Informan: teléfono FO-7998. F-1 27046 8 Jn.

DESEA COLOCARSE una parda de mediana edad para criada de manos con matrimonio o una corta familia. No tiene pretensiones. Teléfono M-3495. F-1 26896 7 Jn.

SE DESEA colocar una española de criada o de cocinera; práctica en el país. Desea casa de moralidad. Telf. U-1109. Informan: Zanja 122, bodega. U-1109. F-1 26897 8 Jn.

SE DESEA colocar el señor Gilberto Machado para criado o sirviente; es del campo. Tiene muy buenas referencias. Informan: Someruelos 22. F-1 26898 7 Jn.

CRIADO DE comedor, acostumbrado al servicio fino, desea colocarse. Informa la señora Angelita, en Monte 57 altos. Teléfono A-5063. También se coloca para limpiar oficinas. F-1 26852 7 Jn.

DESEA COLOCARSE señora española de mediana edad, para criada de manos. Entiende de cocina. No le importa salir a los Repartos. Teléfono M-3171. F-1 26911 7 Jn.

SE OFRECE un buen criado de manos, joven, peninsular, o ayudante de cocina. Tiene inmejorables referencias de las casas donde ha trabajado. M-3394. F-1 26922 7 Jn.

SE DESEA colocar un buen criado para comedor, competente y fino. La última casa que ha trabajado es la de la señora Catalina Lasa de Baró. Teléfono F-1925. F-1 26927 7 Jn.

CRIADO fino con referencias de dos casas donde trabajó trece años desea colocarse para comedor o ayuda de cámara, sabe trabajar bien y tiene buen carácter. Informan camisería El Nuevo Palacio. Prado 109. Teléfono M 3172. F1 26946 7 Junio.

CRIADO de mano acostumbrado al servicio fino joven y con buenas referencias se ofrece para casa particular va a donde se ofrezca. Informan teléfono A 3090 Patricio. F1 26987 7 Junio.

JOVEN española desea colocarse de criada de mano, tiene buenas referencias, sabe trabajar muy bien; informan teléfono U 2386. María F1 26960 7 Junio.

SE DESEA colocar una joven española para criada de mano o cuartos. Es formal y sabe trabajar. Informan Teléfono I 5142. F1 S4291 7 Junio.

SE DESEA colocar una muchacha española de criada de mano o para cuartos. Sabe trabajar y es formal. Informan Teléfono I 5091. F1 S4289 7 Junio.

ESPAÑOL de treinta años, desea colocarse de sirviente o cualquier trabajo. Teléfono FO-1451. Antonio Díaz. F-1 26836 7 Jn.

DESEA COLOCARSE una señora que lleva poco tiempo de país para criada de manos o para manejadora. Telf. A-2585. F-1 26891 7 Jn.

SE DESEA colocar una joven española de criada de mano; sabe cumplir con su obligación; tiene referencias, desea casa de moralidad. Teléfono A 5020. F1 26941 7 Junio.

ESPAÑOL de 17 años para criado de manos o casa comercio; no tiene pretensiones; va al campo. Informan: teléfono M-5120. F-1 26804 7 Jn.

UNA JOVEN peninsular muy formal, desea colocarse de criada de mano o comedor, informan calle M núm. 37, entre 19 y 21. Teléfono F 5771. F1 26671 7 Junio.

UN JAPONES desea colocarse para criado o para limpieza de oficina. Tiene buenas referencias; es honrado. Informan: teléfono F-4363. Calle A número 10, Vedado. F-1 26822-26823 10 Jn.

JOVEN ESPAÑOLA, desea colocarse de criada de manos o manejadora, en casa de moralidad. Es formal y trabajadora. Sueldo: de 20 a 25 pesos. No siendo así no molesten. Gervasio 46. Informan en el teléfono U-6436. F-1 26816 7 Jn.

SE DESEA colocar una señora española de criada de cuartos o comedor. Tiene buenas referencias. Informan teléfono F 3132. F1 S4292 7 Junio.

SE DESEAN colocar dos muchachas españolas para criadas de mano o para cuartos o manejadora. Tienen referencias. Informan San Lázaro 211. Teléf. U 5439. F1 26986 7 Junio.

SE DESEA colocar una señora para criada de mano, o por horas. No duerme en la colocación. Tiene buenas referencias. Informan Acosta 17. Teléf. A 3141. F1 26982 7 Junio.

SE DESEA colocar una joven española para criada de mano. Está acostumbrada a trabajar en buenas casas. Lleva tiempo en el país, prefiere fuera de la Habana. Tiene referencias. Informan San Nicolás 7. Teléfono A 7503. F1 26977 7 Junio.

F2. Cocineras-Cocineros

SE DESEA colocar una señora de mediana edad para cocinar a corta familia; no tiene inconveniente en dormir en la colocación. Teléfono FO-7136. Cuba Cataluña, Marianao. F-2 27236 9 Jn.

DESEA COLOCARSE una cocinera del país, muy formal. No duerme en la colocación. Teléfono M-2975. F-2 27232 12 Jn.

SE DESEAN colocar una cocinera repostera, dos criados de manos de mediana edad y una muchachita de trece a catorce años. Informan en el teléfono A-5560. F-2 S-4345 9 Jn.

SE DESEA colocar un magnífico cocinero, en casa particular. Sabe hacer dulces. Telf. M-1529. F-2 27231 9 Jn.

UNA AMERICANA de color, superior cocinera-repostera, desea colocarse con familia de gusto exquisito; cocina francesa, española, americana, italiana y criolla; buenas referencias. No duerme en la colocación. Solamente cocinar. Se somete a prueba. F-2518. F-2 27226 9 Jn.

AN ENGLISH speaking girl disire position with a english speaking family as cook nurse or maid or hall days work. Call on. Telf. M-7226. Sara. F-2 27269 9 Jn.

DESEA COLOCARSE un cocinero del país. Cocina a la criolla y española y repostería, en casa particular o comercio. Teléfono A-9466. F-2 27077 8 Jn.

DESEA COLOCARSE una joven española de cocinera o criada de manos. Informan: Villegas número 67. Telf. A-4902. F-2 27136 8 Jn.

SE DESEA colocar una señora de mediana edad de color para cocinar, sabe hacer dulce. Crespo 11. Teléf. A-8897 F2 27215 8 Junio.

SE OFRECE un buen cocinero y buen repostero español, tiene referencias para casa particular o de comercio, es hombre solo, muy limpio en su trabajo. Sabe las tres cocinas, agradable sazón. Sale al campo teléfono M 3528. F2 27216 8 Junio.

SE DESEA colocar una joven para cocinar a un matrimonio solo o corta familia es repostera graduada en la escuela del hogar y tiene excelente referencias de familia donde ha trabajado durante largos años. Calzada 147 altos entre J y K. F2 27157 8 Junio.

SE DESEA colocar una española de mediana edad, de cocinera; duerme en la colocación y va al campo. Desea buen sueldo y familia de moralidad. Informan: Telf F-1765. F-2 S-4317 8 Jn.

SE OFRECEN buena cocinera o para trabajar por horas, tiene buenas referencias, informan teléfono F1993 calle 8 y 25. Vedado. F2 27183 8 Junio.

SE OFRECE una buena cocinera repostera, cocina a la criolla y española, tiene buenas recomendaciones, desea casa de moralidad y duerme en la colocación. Informan U 4669. Pregunten por Catalina. F2 [illegible]403 8 Junio.

COCINERO repostero, asiático, desea colocarse en casa particular, cocina criolla, española y francesa. Muy limpio y formal. Cumple con su obligación. Teléfono A 3336. F2 27182 8 Junio.

SE DESEA colocar una señora española para cocinar, entiende de repostería. Tiene buenas referencias, no duerme en la colocación. Informan teléfono A 9464. F2 27033 8 Junio.

SE OFRECE superior cocinera de color repostera. No trabaja por 15 pesos Es limpia formal y con referencias. No duerme en la colocación. M 7122. F2 27040 8 Junio.

SE DESEA colocar una joven española para cocinar, no limpia duerme fuera, sabe trabajar, lleva 7 años en el oficio tiene referencias de las casas donde trabajó A 7040. F2 27016 8 Junio.

DESEA COLOCARSE de cocinera o manejadora una señora joven de color y del campo. Picota 7. Pregunte por Juanita. F-2 27107 11 Jn.

COCINERO JOVEN español, se ofrece para casa particular; sabe las tres cocinas, principalmente la francesa. Práctico en repostería y pastelería, es hombre solo. Tiene buenas referencias. Sale también al campo. Informan: A 3090. F-2 27141 8 Jn.

DESEA COLOCARSE una muchacha española para cocinar, o siendo matrimonio solo no importa cocinar y limpiar. Teléfono M-4870. F-2 26937 7 Jn.

SE DESEA colocar una señora de mediana edad de cocinera. Llame al teléfono FO-1127. F-2 26906 7 Jn.

DESEA colocarse una señora de mediana edad para cocinar o para el servicio de un matrimonio; es limpia y sabe cumplir con su deber. Tiene quien la recomiende. F-1989. F-2 26905 7 Jn.

DESEA COLOCARSE de cocinera una señora de mediana edad. No tiene pretensiones; tiene referencias, en casa particular o de comercio. No duerme en la colocación. Calzada del Cerro No. 537. F-2 26902 8 Jn.

SEÑORA ESPAÑOLA, desea colocarse de cocinera para casa de corta familia. Prefiere en el Vedado. Telf. F-2104. F-2 S-4283 7 Jn.

SEÑORA CATALANA se coloca de cocinera y repostera; sabe bien su obligación, en casa de moralidad. No duerme en la colocación y es para la cocina solamente. Si no es así no molesten. Teléfono A-6494. F-2 26924 7 Jn.

SE OFRECE buen cocinero español. Sabe trabajar y es muy limpio. Desea casa respetable, particular o de comercio. Buenas referencias de las casas que ha trabajado. Teléfono F-1925. F-2 26926 7 Jn.

SE DESEA colocar una señora española para cocinar y limpiar, de corta familia, dentro de la Habana y no le importa salir afuera. Tiene referencias. Informan: Lamparilla número 84. F2 26914 7 Junio.

UN JOVEN asiático cocinero repostero, desea colocarse en casa particular, cocina a la criolla y española y francesa y americana. Tiene buenas referencias. Informan, Zanja 45, altos. Teléfonos A 0668 y A 4352. Pregunten por José Chau. F2 26798 9 Junio.

UNA JOVEN de color desea encontrar una familia que vaya a viajar para cuidar niños o acompañar señora. Tiene referencias. Telf. U-1118. F-2 26909 7 Jn.

COCINERA muchacha española desea colocarse, cocina bien a la española y criolla, entiende repostería y hace plaza, si se desea duerme en la colocación. No menos de 30 pesos. Teléfono U 3532. F2 26903 7 Junio.

SE OFRECE cocinero madrileño joven casa particular, comercio, especialidad en cocina española y criolla, sin pretensiones y con referencias. Teléfono A 8816. F2 26948 7 Junio.

SE DESEA colocar cocinera española en casa de moralidad entiende de repostería. Informan teléfono A 5586. F2 26967 7 Junio.

CRIADO de manos español desea colocarse en casa particular o en casa de comercio o para limpieza de oficinas, es práctico, lo mismo en la mesa que en la limpieza, tiene buenas referencias. Pregunten por Manuel. Teléfono A 3090. F1 24954 7 Junio.

SRA. española desea colocarse de cocinera o criada, conoce bien su obligación. Informan teléfono M 6785. F2 26945 7 Junio.

SE OFRECE un cocinero del país sabe el oficio con perfección, también toda clase de dulces y helados, sé también la cocina francesa. Tengo certificado de la Escuela de París, informes Lealtad 45. Teléfono U 2862. F2 27014 10 Junio.

UN JOVEN cocinero, repostero, asiático, desea colocarse en casa particular; cocina a la criolla y española. Tiene referencias. Llame al teléfono M-8240. F-2 26818 7 Jn.

COCINERA PENINSULAR, de mediana edad, desea colocarse de cocinera. Sabe cocinar a la criolla y a la española. Desea casa formal; es limpia y trabajadora. Informan: teléfono M-1529. F-2 26826 7 Jn.

SE OFRECE un cocinero repostero del país, con buenas referencias. Sabe su obligación, muy limpio. Informan: teléfono A-5557. F-2 26869 7 Jn.

SE OFRECE un segundo cocinero. Informan: Cruz del Padre 5. Telf. A-8674. F-2 26873 7 Jn.

SE OFRECE un joven asiático cocinero. Desea casa particular. Cocina bien española y criolla. Hace dulces excelentes. Cumple su obligación. Informan: teléfono A-6098. F-2 26879 7 Jn.

UN JOVEN ASIATICO, cocinero, desea colocarse en casa particular. Cocina a la criolla y española. Muy práctico y bueno. Informan: Escobar 79. Teléfonos A-6815 y A-4216. F-2 26549 7 Jn.

SE DESEA colocar un joven español para cocinar; prefiere almacén o panadería. Informes A 5777. F2 26273 9 Junio.

M.E.C.D. 2016

TELEFONOS A-3333 A-1014

ANUNCIOS CLASIFICADOS DEL DIARIO DE LA MARINA

TELEFONOS A-3333 A-1014

F3. Para 2 servicios

SE DESEA colocar una muchacha española para limpiar por horas o criada de manos, pero dormir afuera. Informan: teléfono F-4978, Calle 17 entre Baños y F, Vedado. F-3 27245 9 Jn.

DESEA colocación una peninsular de mediana edad para criada, entiende un poco la cocina, es cariñosa con los niños, lleva tiempo en el país, de mediana edad. Informan: Maloja 70, casi esquina a San Nicolás. F-2 26974 8 Jn.

SE DESEA colocar una señora de mediana edad; desea gente de moralidad. Se desea colocar para trabajar en la cocina o de manejadora. Lleva tiempo en el país. Informan: Cuba 9. Telf. M-2795. F-3 27073 8 Jn.

SE DESEA colocar una señora de mediana edad, de criada de manos o para cuartos o clínica, con experiencia de la clínica de donde ha trabajado. Tiene referencias. Teléfono U-2094. Carlos Tercero entre Zapata y Pozos Dulces, número 265. No mira que sea para el campo. F-3 27119 8 Jn.

UNA JOVEN española desea colocarse para criada de manos o para cocinera de corta familia. No le importa salir al campo. Informan: teléfono A-6836. F-3 27131 8 Jn.

SE DESEA colocar una joven del país, de criada de mano o manejadora. No duerme en la colocación. Informan por el teléfono A 7699. O en Campanario 166, bajos. UH F3 27003 7 Junio.

SE DESEA colocar una señora joven para los quehaceres de una casa entiende de cocina. Informan Monte 421, habitación 7. F3 UH 26810 7 Junio.

SE DESEA colocar de criada de mano o manejadora española. Sabe su obligación. Tiene referencia. Informan M 8610. Alcantarilla 1. UH F3 26975 7 Junio.

SE DESEA colocar un señor de mediana edad, para portero, sereno, o camarero, o encargado de alguna casa. Tiene muy buenas referencias. Informan Teléfono A 4785. F10 27204 8 Junio.

UN RESPETABLE señor, con garantía en efectivo, desea administrar, como encargado, una casa de familias o inquilinato. Informan, Centro de la Propiedad Urbana. Tejadillo, 32. F10 27200 8 Junio.

DESEA colocarse una señora de mediana edad para cocinar solamente sabe cocinar bien a la española y a la criolla, tiene recomendaciones en la misma se coloca una joven española para criada de manos lleva tiempo en el país, tiene referencias, desea casa seria. Informan teléfono A 9587. F3 27180 7 Junio.

DESEA colocarse una joven de criada de manos y lavar y planchar no siendo mucha ropa, en la misma se coloca una para limpiar alguna habitación y coser, sabe servicio fino, desean casa de moralidad. Son muchachas serias las dos. Tienen recomendaciones las dos son españolas informan teléfono M 4870. F3 27179 7 Junio.

SE DESEA colocar una señora de color inglesa para cocinar o limpiar, no se coloca menos de 30 a 35 pesos. Informan Isabel Teléfono U 5832. F3 27172 8 Junio.

SE DESEA colocar una señora española para limpieza de casa o criada de manos tiene buenas referencias, desea la dejen ir a dormir a su casa. Teléf. A 3141 en paradero. Acosta núm. 17. F3 27170 8 Junio.

JOVEN española desea colocarse en casa seria es cocinera y lo mismo se coloca de criada. Teléfono U 3497. Informes de donde trabajó. F3 27169 8 Junio.

SE DESEA colocar joven española de criada de mano o comedor o de cuartos lleva tiempo en el país, tiene referencias. Pregunten por Ofelia. Teléfono U 2386. F3 27167 8 Junio.

SEÑORA PENINSULAR de mediana edad desea colocarse de cocinera o criada de manos; ayuda a algún quehacer, duerme en la colocación. Tiene buenos informes. Telf. M-2462. F-3 27142 8 Jn.

SE DESEA colocar una joven española para cocinar o para criada de manos. También se coloca por horas. No duerme en la colocación. Teléfono M-5895. F-3 27139 8 Jn.

SE DESEAN colocar una muchacha recién llegada de España de criada de manos o manejadora en casa muy seria. Informan Sitios y Escobar, bodega teléfono M 3546. Llamen después de las 10 a. m. F3 27212 8 Junio.

SE COLOCAN juntas o separadas, dos jóvenes peninsulares. Una para cocinera, otra para criada de manos. No duermen en la colocación. Informan en Monte 381. Habitación núm. 36. Teléfono A 5274. F3 27211 11 Junio.

SE DESEA colocar una muchacha española para criada de cuartos o de comedor sabe cumplir con su obligación. Teléfono M 7832 que llamen la muchacha que se coloca. F3 27159 8 Junio.

SE DESEA colocar una joven española para criada de comedor o cuartos o para cocinar para un matrimonio solo. Informan calle 4 núm. 230. Teléfono F 4769. F3 27187 8 Junio.

TWO ENGLISH speaking girls wishes position as house maid cook or adress nurse. Rosendo Collazo 10. Marianao. Telepphone FO-9298. F-3 27050 8 Jn.

SE DESEA colocar una señora de mediana edad para cocinar y limpiar, en casa de corta familia. No le importa ir al campo si es con buena familia o para manejar un niño. Teléfono A-3134. F-3 27052 8 Jn.

SE DESEA colocar una joven de color para limpiar y ayudar a la cocina. No duerme en la casa. Llame al I-5026, a Mercedes. F-3 27061 8 Jn.

DESEA COLOCARSE un señor blanco, de mediana edad, para cuidar una casa, que entiende algo de cocina y de jardinería. No tiene inconveniente en ir al interior. Llame al teléfono I-2504. Heriberto de 8 a. m. 8 p. m. F-3 26854 7 Jn.

SE DESEA colocar una muchacha española de mediana edad, de manejadora. No le importa hacer alguna limpieza, es muy cariñosa con los niños; tiene buenas referencias. Informan: Compostela 16 altos. Teléfono M-9345. En la misma se coloca una criada para todos los quehaceres de corta familia. Tiene referencias. F-3 26936 7 Jn.

SE DESEA colocar una joven española para criada de manos o manejadora; tiene referencias; no le importa dormir fuera. También se coloca para limpiar por horas. Informan: Compostela número 96. Telf. M-8438. F-3 26930 7 Jn.

UNA MUJER inglesa desea colocarse en casa americana o cubana que hable inglés, para lavar, planchar o hacer la limpieza de casa por horas, días o mes. Russel. Telf. X-1342. F-3 26907 7 Jn.

SE DESEA colocar una muchacha española para cocinar y limpiar, no se coloca menos de $30.00 U 4669. Pregunten por Dorinda. F3 27000 7 Junio.

AN ENGLISH speaking woman reliable desires position as a nurse competent dress maker Call Phone X 1753. F3 26871 72 7 Junio.

SE DESEA colocar una señora de mediana edad para criada de mano o manejadora. Informan U 3436. Prefiere dormir fuera. F3 S4285 7 Junio.

DESEA colocarse una muchacha española de criada de manos o manejadora, lleva tiempo en el país. Tiene quien la recomiende. Informan en Manrique número 113. Teléfono A 3041. F3 26959 7 Junio.

ESPAÑOLA de mediana edad desea colocarse para los quehaceres de matrimonio solo o para acompañar señora; tiene referencias. Informan Tel. U 4669. F3 26961 7 Junio.

SE DESEA colocar un joven español para criado de manos o camarero tiene referencias y sin pretensiones informan teléfono M 8610. Ramón. F3 26970 7 Junio.

DESEA colocarse muchacha española formal y sin pretensiones para cuartos o de manejadora, es curiosa en su trabajo y cariñosa con los niños. Informan Teléfono FO 2353. F3 26963 7 Junio.

SE DESEA colocar una joven fina para cuidar enfermo o criada de comedor. Informan teléfono A 5045 o Reina núm. 63, altos. F3 26955 7 Junio.

SE DESEA colocar una española de mediana edad de criada de mano y entiende algo de cocina, sabe cumplir muy bien con su obligación es muy formal y no tiene pretensiones. Teléfono M 8012. F3 26952 7 Junio.

SE OFRECE buen criado de mano peninsular, o para camarero o portero; tiene recomendación de las casas que trabajó. En la misma se ofrece una buena criada y una superior cocinera. Tel. A 4792. F3 26971 7 Junio.

SE DESEA colocar una muchacha española de habitaciones. Sabe coser; tiene buenas referencias de las casas que trabajó como honrada y cumplidora. No se coloca menos de treinta pesos ni le importa ir al campo si el sueldo le defiende y siendo buena familia. Telf. M-3390. F-3 26824 7 Jn.

UNA JOVEN desea colocarse de limpieza o de costura, con familia particular. Sol 97, entrada por Aguacate. Pregunte por Rosa. F-3 26867 7 Jn.

JOVEN AMERICANA que habla español, desea colocarse para atender los quehaceres de una casa. Informan: calle 5a. número 107, entre 8 y 10. Departamento 18, Vedado. F-3 26814 7 Jn.

SE DESEA colocar una joven española para limpiar o de cuartos, entiende algo de cocina, buenas referencias. Teléfono A 9015. F3 27011 7 Junio.

SE DESEA colocar una joven española para criada de mano y cocina también si es para poca familia; tiene referencia. Teléfono M 2313. F3 26990 13 Junio.

SE DESEA colocar una muchacha de criada de manos o de manejadora. Amistad número 98. Apartamento 24. No sale a las afueras. F-3 26493 8 Jn.

SE OFRECE para educar y manejar un niño, una joven española; es modesta y fina; estuvo un año en un Convento. Para informes: La Perla, San Pedro núm. 6. F-3 26578 7 Jn.

SE DESEA colocar una muchacha peninsular de criada de cuartos, ayudar a vestir a la señora y plancharle sus vestidos, o manejadora; tiene buenas recomendaciones. Informan: Falgueras esquina a San Pablo. Teléfono M-4208. F-3 26863 7 Jn.

F4. Manejadoras

DESEA colocarse una muchacha de manejadora o criada de manos, con buenas referencias y sin pretensiones. Teniente Rey y Aguacate. Teléf. A 3628. F4 24953 7 Junio.

F5. Crianderas

SE DESEA colocar de criandera una española; tiene certificado de Sanidad, es sana, buena leche. Puede verse: San José 228, apartamento 12, altos. F-5 26526 8 Jn.

F6. Chauffeurs

CHAUFFEUR ESPAÑOL desea colocarse en casa particular o de comercio. Tiene referencias de casas que ha trabajado. Informan: teléfono M-2767. F-6 27121 8 Jn.

SE DESEA colocar un chauffeur español joven, de siete años de práctica; maneja toda clase de máquinas, sin pretensiones. Informan: teléfono F-2758. F-6 27112 8 Jn.

SE DESEA colocar un joven español de criado de manos. Sabe cumplir con su obligación y tiene recomendaciones de las casas donde ha trabajado. Llamen al teléfono I 3655 y pregunte por Antonio. F6 27161 8 Junio.

CHAUFFEUR joven que habla inglés desea colocarse en casa particular o comercio. Honradez absoluta. Llamen Walberto. Teléfono U 5832. F6 27171 8 Junio.

CHAUFFEUR español, joven, se ofrece para casa particular, con ocho años de práctica; siempre colocado con familias de alta distinción, que dan de los mejores informes; entiende bien la mecánica, maneja cualquier clase máquinas. Informan: Lamparilla 7, altos. Telf. A-5407. F-6 26894 7 Jn.

UN JOVEN americano con cuatro años de práctica en el país, habla español, con buenas referencias, desea colocarse de chauffeur y sin pretensiones. Informan: calle 5a. entre 8 y 10, departamento 18, Vedado. F-6 26815 7 Jn.

SE DESEA colocar chauffeur mecanico español, en casa particular o de comercio, con nueve años de práctica; entiende toda clase de máquina y tiene referencias de las casas donde trabajó. F-1526. F-2148. F-5475. F-6 26833 8 Jn.

SE DESEA colocar un chauffeur particular. Informes en el taller de Isidro Mercade. Telf. U-4354. F-6 26505 8 Jn.

CHAUFFEUR ESPAÑOL, nueve años de práctica y con muy buenos uniformes, solicita colocación casa particular; es persona formal y respetuosa. Tiene quien garantice su comportamiento. In formes: Telf. FO-1935. F-6 26141 12 junio.

CHAUFFEUR cubano, con doce años de práctica, conocimientos amplios de mecánica, necesita trabajar. Tiene referencias, sin pretensiones. Telf. A-8191. F-6 25771 7 junio.

F7. Costureras

MODISTA EXPERTA, se ofrece para coser a domicilio. Animas 40. F-7 27257 9 Jn.

COSTURERA fina, en ropa de señoras y niños, desea colocarse en casa particular. Tiene referencias. Informan: O'Reilly 40. Telf. A-1834. F-7 26837 7 Jn.

F8. Oficinistas

TENEDOR DE Libros. Práctico en contabilidad y correspondencia, en español, con inmejorables referencias y soltero, solicita empleo; igual va al campo. Teléfono M-2116. Apartado 968. A. F. G. F-8 27028 15 Jn.

TENEDOR DE Libros, con muchos años de práctica e inmejorables referencias, solicita y se hace cargo de toda clase de contabilidades desde cinco pesos mensuales. Telf. M-2971. F-8 26890 4 julio.

SE OFRECE joven sin pretensiones, con conocimientos de Teneduría, Mecanografía e Inglés, conoce algo de Hotel. Informan: Mariano. Teléfono I-5172. F-8 27008 11 Jn.

TENEDOR de Libros, con título de Perito Mercantil; mucha práctica y buen corresponsal. Se hace cargo de toda clase de contabilidades por horas. Precios módicos, inmejorables referencias. Avisos al teléfono X-1973. F-8 25781 10 junio.

TENEDOR de Libros. Se ofrece para contabilidad por horas. Precios módicos, desde tres pesos al mes. Cobián. I-4570. F-8 26360 7 Jn.

TENEDOR de libros, competente, se ofrece para balances y contabilidad por horas. Apartado 2091. F-8 23812 11 Jn.

F10. Varios

DESEA colocarse una joven blanca para limpieza. Informan: Sitios 151. Caridad. Telf. M 3546. F10 26884 7 Jn.

SE DESEA colocar un joven español para cualquier clase de trabajo. Tiene referencias. Llame al teléfono I-7225. F-10 27129 8 Jn.

SE DESEA colocar un muchacho de 13 años para mandados u otra cosa fácil. Sabe bien leer y escribir. Informan: San Ignacio 92 altos, segundo piso. Teléfono A-2968. F-10 27137 9 Jn.

SE DESEA colocar un hombre o matrimonio; él para sereno o portero y limpieza, hace de carpintero y pintura, y trabaja por pequeño sueldo. Revillagigedo 47. Corral. F-10 27130 8 Jn.

DESEA COLOCARSE para servicio de caballeros una señora mediana edad, sabe el francés, inglés y español. Escriba a Emilia L. calle 21, entre 10 y 12. Cuarto No. 13, Vedado. F-10 27071 8 Jn.

SE DESEA colocar un matrimonio español, joven; él de chauffeur y ella de manejadora o para cuartos; sabe también cocinar. No tienen pretensiones. Salen también para el campo. Tienen referencias de donde han trabajado. Línea 113, entre J y K, Vedado. F-10 27138 9 Jn.

INTERPRETE PARA hotel o casa particular, sabiendo hablar francés, inglés y español. Lo leo y escribo. Recreo 13. Habana. F-10 27149 8 Jn.

INGLISH speaking person with best references seeks situation as nurse compagnion or Ladies maid please writ R E O'Reilly 20. F10 27051 8 Junio.

SEÑORA de mediana edad de moralidad absoluta con toda clase de recomendaciones desea colocarse de ama de llaves dama de compañía etc. Sabe coser y zurcir ropa blanca. Informan teléfono F 4496. F10 27021 8 Junio.

SE OFRECE joven 32 años, maestro bombonero y dulcero apto para establecimiento o fábrica con buen certificado informe. Teléfono U 5483. José Borgese. F10 27168 8 Junio.

MECANICO F. G. Santos, limpia y arregla maquinas coser, cocinas gas y calentadores. Precios: un peso cada cosa. Corrales 20. Teléfonos A-7416 y A-4519. F-10 27019 15 Jn.

SE DESEA colocar una joven para una oficina; tiene buena letra y ortografía. Sabe escribir en máquina o bien para atender a un teléfono, con pocas pretensiones. Informes: Estrella 105 bajos. Preguntad por Blanca Rosa Pérez. F-10 27020 11 Jn.

PINTOR EUROPEO

Pintura en general. Pinto casas particulares y toda clase de muebles, neveras, esmalte fino. Hago toda clase imitación de madera. Patinado oxido rústico oro, bronce, decoración de toda clase. Llame teléfono U-6146. F-10 25856 14 junio.

SEÑORA joven educada. Se ofrece para acompañar a señora o señoritas, atender teléfono y ayudar en quehaceres de casa. Lo mismo se hace cargo de casa de viudo con hijas para administrarla. Teléfono U-3831. F-10 25858 7 junio.

UN JOVEN español desea colocarse de jardinero en casa particular. Sabe fregar máquina, sabe cumplir con su obligación. Tiene buenas recomendaciones de dos casas que ha estado en Cuba. Su domicilio en el Vedado, calle 28 entre 13 y 15. Telf. F-1087. F-10 27064 8 Jn.

JOVEN ESPAÑOL de 15 años desea colocarse en tienda de ropa, sombrerería o peletería. Teléfono F-2642. F-10 27017 8 Jn.

UN MUCHACHO español recién llegado desea colocarse en cualquier trabajo que sea, con poco sueldo. Para informes se pueden dirigir por escrito a José Yáñez. Maloja número 58, altos. F-10 26931 7 Jn.

SEÑORITA ESPAÑOLA, fina y educada, desearía colocación para atender a señora o señorita; sabe zurcir, planchar en fino y entiende algo de costura. No le importa viajar. Para informes: Virtudes 143-E, segundo piso. F-10 26912 7 Jn.

JOVEN ESPAÑOL, tiene magnífica referencia de familias conocidas de la Habana; desea colocarse en casa fina o también para oficina o cualquier clase de trabajo. Informan en G 71, habitación No. 12, Vedado. F-10 26939 7 Jn.

MATRIMONIO DE mediana edad, solicita casa de inquilinato para encargado. Informan: Sol 61, bajos, zapatería. F-10 26923 13 Jn.

DESEA colocarse un joven para comercio o cualquier trabajo. Informan teléfono. A 6778. F10 26989 7 Junio.

DESEA colocarse un hombre de mediana edad para ayudante de jardinero o sereno o para limpieza. Tiene referencias y quien lo garantice. Avisar a Manuel Martín. Teléfono A 2845. F10 26839 7 Jn.

SE OFRECE persona competente para administrar colonia de caña o fincas de cultivos o ganado en grande escala. Maloja 199-A bajos derecha. F10 26860 7 Junio.

DESEA colocarse un muchacho para mensajero. Teléfono M 9762. F10 26943 7 Junio.

PROPIETARIOS y arquitectos. Domingo Alcáñiz, único estucador que combate la Escayola. Igual restaura. Vean muestras. Picota 22, por Acosta, en largos telefónicos. M-3171. F-10 25549 7 junio.

AVISO

Desea colocarse un matrimonio sin niños, ella es cocinera y él jardinero con mucha práctica en el ramo, lo mismo arriendan una finca grande o a partido con el dueño, reunen condiciones, para siembras de frutos y crianza de animales, dan referencias de las fincas donde han estado. De encargados haciendo producir las grandes utilidades. Llame teléfono F 1993, Sr. Estévez. F10 26993 10 Junio.

UNA SEÑORA desea colocarse de limpieza. Duerme fuera. Sol 97, entrada por Aguacate. Preguntar por María. F-10 26868 7 Jn.

SE DESEA colocar un joven de color para hacer cualquier trabajo por horas o limpiar. Es formal y trabajador. Pregunten por Eleuterio. Telf. U 2535. F-10 26880 10 Jn.

UN ESPAÑOL desea colocarse de portero o para criado de limpieza en clínica, oficina, consultorio médico, hotel o casa particular. Tiene quien lo garantice. Razón: teléfono M-2854. F-10 26796 7 Jn.

SE DESEA colocar una joven española para limpieza de habitaciones y zurcir ropas, o para criada de manos; es muy formal y trabajadora; tiene buenas referencias. Sueldo: $30.00. Prefiere en la Habana o en el Vedado. Informan: teléfono F-5369. Vedado. F-10 26800 7 Jn.

SE DESEA colocar señora de mediana edad para todos los quehaceres de matrimonio solo o corta familia. Informan: Lamparilla 86 y 88, primer piso derecha. F-10 26803 7 Jn.

COCINERO y repostero, desea colocarse en casa particular o comercio; cocina a la española y a la criolla. Tiene quien lo garantice. Teléfono A-5163. Lo mismo para el campo. F-10 26819 7 Jn.

MUCHACHO ESPAÑOL, desea colocarse para cualquier trabajo que sea, sin pretensiones. Informan en el Telf. FO-1396, a cualquier hora. F-10 26820 7 Jn.

DESEO colocarme de cobrador de casa de comercio, sociedad o bufete. Persona que da toda clase de garantías. Informan Habana núm. 85 2do. piso en Dpto. número 18. F10 26436 7 Junio.

SE OFRECE ESPAÑOL de mediana edad para portero o sereno. Informan: Acosta 32, altos. Habana. F-10 26369 10 Jn.

SE OFRECE tenedor de libros que habla inglés, sabe mecanografía y tiene conocimientos en general en asuntos de oficina, tiene quien lo garantice. Informes Banco de Préstamos sobre Alhajas. Teléfono M 3940 M 2000, Consulado y San Miguel. F10 26376 7 Junio.

G AVISO OPORTUNO

G1. Religiosos

LA ARCHICOFRADIA DE NUESTRA SRA. DEL PERPETUO SOCORRO

Invita a la novena y rosario, que empieza el día 8 a las 7 1|2 a. m. El último día de la novena se cantará una Salve. El domingo 11 la fiesta a las 8 1|2, misa solemne de tres padres y sermón por el Padre Amigó. La presidenta camarera y el párroco suplican asistan a la fiesta. G-1 27027 17 Jn.

G2. Oficiales

ANUNCIO.—(Segunda convocatoria.)—República de Cuba, Secretaría de la Guerra y Marina, Ejército, Departamento de Administración, Habana, 7 de Junio de 1928. —Hasta las 9 a. m. del día 16 de Junio de 1928 se recibirán en estas oficinas sitas en Diaria y Sánchez Figueroa, proposiciones en pliegos cerrados para el suministro y entrega al Ejército durante el año fiscal en curso, de los artículos correspondientes a varios renglones del pliego de EFECTOS DE TALABARTERIA y ARNESES y entonces las proposiciones se abrirán y leerán públicamente. Se darán pormenores a quien los solicite. (fdo.)—J. Semidey, M. M. Brigadier Aux. del Jefe de Estado Mayor, Jefe del Departamento de Administración. 4815 2-d 7 y 2-d 14 J.n

G3. Agencias de Colocaciones

AGENCIA "LA UNION"

De Marcelino Menéndez, treinta y un años de establecida. Es la única que en cinco minutos facilita todo el personal con buenas referencias. Llamen al teléfono No. A 3318. Habana 114. G3 S4266 2 Julio.

AGENCIA "LA ESPAÑOLA"

Cuba No. 104. Telf. A-9536. Esta casa tiene toda clase de sirvientes con inmejorables referencias. Se sirve para el campo. Llamen a cualquier hora. G-3 S-4195 16 Jn.

G5. Arrendamientos

SE DESEA arrendar una ciudadela de 15 cuartos. Calzada de Luyanó número 61-A. Puede ser un buen negocio atendido. O'Reilly No. 11. Apartamentos 611-612. A-1826. G-5 27070 8 Jn.

G6. Pérdidas

EL DIA 4 se ha perdido un alfiler que forma un clavo en el centro; tiene una herradura y la cabeza de un caballo en el tramo comprendido calle 16 y 21, hasta calle 12, aunque no tiene valor se aprecia por ser un recuerdo; la persona que lo devuelva al Edificio Menéndez, departamento 305, calle 16 y 21, será gratificada. G-6 27029 8 Jn.

G7. Para las Damas

MANTON Manila lo cambio por pianola o automóvil pequeño, dando o recibiendo diferencia. Informes teléfono A 8705. G7 26994 7 Junio.

SOMBRERERA. Se los hace por figurines franceses, probándole la forma a su gusto por $2.00 y se los reforma por $1.25. Se lo engomo, plancho y tiño. Santa Catalina 71, esquina Bruno Zayas. Santos Suárez. G 7 27123 9 Jn.

PELUQUERA, PEINADORA Y MANICURE

Ofrece sus servicios exclusivamente a domicilio. Melenas: 40 centavos; Rizado "Marcel": 50 centavos; Manicure: 40 centavos; Arreglo de Cejas: 40 centavos. Masaje con los productos "Boncilla". Será usted atendida con esmero y prontitud llamando al teléfono I-3523. G-8 26589 12 Jn.

MANTONES de Manila; mantillas, peinetas españolas; trajes típicos de todas naciones, pinturas, maquillajes para artistas de teatro y cine. Alquiler de disfraces para carnaval de todas clases y estilos, los alquila PILAR, Virtudes 28 entre Aguila y Amistad. Teléfono M-9392.

FUERA canas. Obtenga un hermoso color negro o castaño usando "La Favorita", tintura instantánea y vegetal, a base de Quina. Estuche: $1. De venta en boticas y sederías. Depósito: Peluquería PILAR. Virtudes 28. Teléfono M-9392.

CORTE de pelo a sus niños por expertos peluqueros, estilo americano y francés. Niños, 50 centavos. Niñas, modelo "Garzón. Niños "Juana de Arco", 50 centavos. Señoritas, 80 centavos. Peluquería PILAR, Virtudes 28. Teléfono M-9392.

PILAR. Peluquería de señoras y niños. Peinados $1; masajes 50 centavos; manicure 50 centavos; lavado de cabeza 50 centavos; teñido del cabello desde cinco pesos. Trenzas, moños postizos, cabello. Virtudes 28. Teléfono M-9392. G-7 24989 23 Jn.

EXCEMICIDA DE MADAME M. SENTOURE

Maravillosa pomada francesa infalible para eczemas, herpes, psoriasis, granos, úlceras, fístulas, etc. De venta en casa de Sarrá. Johnson. Taquechel, etc., Depósito: Máximo Gómez 412, botica. Teléfono A 3371. P 21896 7 junio.

DISTINGUIDAS señoras: el cabello corto da a la mujer un aspecto de eterna juventud y belleza; también fresco higiénico y saludable. Por tanto, tendré mucho honor en atender su aviso al A 4478. Garantizándole mis trabajos. Molina. G7 24625 22 Junio.

QUIROPEDISTA a domicilio. Llame teléfono M-2390. También se envían a domicilio Soportes (para pie defectuoso), cómodos, charolados, elegantes y Juaneteras de pelo entretejido, patente Tellez. G-7 25093 9 junio

GAS, GAS, GAS. A-6547

Limpio cocinas y calentadores. Quito tizne agua y doy fuerza al gas. No mando aprendices; trabajo personal para garantía del servicio. E. Pochet. Villegas 40. A-6547. G-7 24175 10 junio.

G9. Enseñanza

DOCTOR EN Ciencias Físico-Matemáticas y Físico-Químicas, e Ingeniero Agrónomo, con 20 años de práctica en la enseñanza y con referencias, se hace cargo de la preparación para los exámenes de Septiembre en el Instituto, de las siguientes asignaturas: Agricultura, Física, Química y Matemáticas. Informan: I-4943. G-9 27261 13 Jn.

PROFESORA DE corte y costura, desea dar clases a domicilio o en colegio, sistema rápido. Teléfono I-3547. G-9 S-4334 9 Jn.

INGLES

Enseñado por profesora americana. Sorprendentes resultados en pocas semanas. El discípulo leerá, escribirá y hablará el inglés en breve tiempo. Lecciones a domicilio también. Miss Kapan. Teléfono A-7660. G-9 27034 9 Jul.

ESTUDIANTE de Ingeniería, competente, se ofrece para dar clases particulares de Geometría, Aritmética, Algebra y Trigonometría para Septiembre, en el Instituto. Precios módicos. Informes: teléfono I-6366. G-9 27039 14 Jn.

PROFESORA titulada, dá clases de Taquigrafía, Mecanografía y primera enseñanza. Preparación completa para trabajar en oficina. Enseñanza rápida y efectiva. Precios módicos. Aguiar 102, Dpto. 10, altos. G9 27221 10 Junio.

BECAS, INGLES, Mecanografía, Ortografía, Taquigrafía, Aritmética y Piano, todo $5.00. Mecanografía en un mes $5.00. Mecanografía, Ortografía, Taquigrafía y Aritmética, $3.00. Canto, $5.00. Piano, $3.00. Clases día y noche. Pagos adelantados. San Miguel No. 75. G-9 S-4314 5 Julio.

PROFESORA

Da clases de solfeo, piano y taquigrafía, y mecanografía en su domcilio. Perseverancia 16. Teléfono M 1384. G9 S4320 30 Junio.

PROFESOR Valdés Goñi, 1a. y 2a. Enseñanza, clases a domicilio y colegios. También corresponsal, secretario, corrector de pruebas, sabe inglés. Referencias. Campanario 43, altos, Teléfono A 4153. G9 26942 14 Junio.

Gran Academia Comercial de Idiomas, Taquigrafía y Mecanografía, Unica premiada en el concurso Profesional celebrado el 28 de mayo de 1922. Colegio elemental y superior. Director: Luis B .Corrales. Loma de la Iglesia de J. del Monte. Teléfono I-2490. Clases de día y de noche. Internos. En todas las librerías y en esta Academia se vende la única Aritmética Mercantil, práctica, con problemas de Teneduría de Libros. Más útil y más barata que se conoce. E 1768 Ind 1 ag.

PROFESORA tiene algunas horas disponibles para dar clase o conversación francés-inglés, a señoras o señoritas solamente. Tiene mejores referencias cubanas. Sírvanse llamar U 4273. G9 26629 12 Junio.

TENEDURIA de libros. Aritmética Mercantil. Asignaturas que hace cincuenta y seis años viene enseñando sin rival la Academia Nacional de Estudios Comerciales "Antigua de Arcas" Sol 56, altos. Teléfono A 8632. G9 26593 17 Junio.

TAQUIGRAFIA Pitman. En cuatro meses se garantiza su enseñanza en la Academia Nacional de Estudios Comerciales Antigua de Arcas "fundada hace cincuenta y seis años. Cuota mensual: cinco pesos. Sol 56, Teléfono A 8632. G9 26594 17 Junio.

ACADEMIA DE BACHILLERATO Y COMERCIO

CLASES de todas las asignaturas del Bachillerato para Septiembre. Especialidad en Aritmética, Algebra, Geometría, Trigonometría y Física por profesor graduado, quince años de estudios superiores y ex-alumno, por oposición, de la Escuela de Topógrafos e Ingenieros Geógrafos de España.

QUIMICA, Historia Natural, Gramática, Preceptiva e Inglés, por profesores muy competentes y con mucha práctica.

EL EXITO de nuestros alumnos hasta ahora examinados, es la mejor garantía de nuestro método y del gran interés que ponemos en la enseñanza. Atendemos individualmente a todos y nadie puede decirnos que no ha podido comprender nuestras explicaciones. Mucha disciplina y mucho amor en la enseñanza. Ambos sexos.

COMERCIO, Aritmética Mercantil, Ortografía, mediante ejercicios combinados con explicación de reglas prácticas. Teneduría de Libros por los métodos más modernos a cargo de experto profesor mercantil: Partida doble, Industrial Bancaria, Agrícola, Agrícolo-Industrial (Ingenios), Administrativa, de Sindicatos, de Ferrocarriles, de Bancos de Emisión, etc.

EMPEDRADO 40, altos, entre Habana y Compostela. Teléfono M 9470. Los tranvías a la puerta. G9 26637 12 Junio.

LA GENTE bien debe saber tocar el piano. Danzones, fox, música popular y de salón, puede usted aprender a tocar en el piano sin perder tiempo en estudios pesados y difíciles. Enseñanza breve y agradable. Teléfono U-4656. Informes. G-9 26336 16 Jn.

EXPERTO PROFESOR DE INGLES

Por un método incomparable. Sorprendentes resultados, en breves lecciones. Garantizo por escrito, que el discípulo leerá, traducir;, escribirá y hablará el inglés en pocas semanas. Clases a domicilio. Precio módico. Llame a Alvarado. A 2012 e I 7335. G9 26577 12 Junio.

PROFESORA francesa con título y referencias, dá clases de su idioma a domicilio. Prepara el bachillerato y enseña prácticamente a las personas que viajan. Da clases de sombreros. FO-2209. G-9 22908 10 junio.

AHORA

Se están formando nuevas clases colectivas del inglés a precios muy reducidos del verano. Hay clases por el día y por la noche. Profesores y profesoras expertos. También hay clases en Francés y Alemán.

INSTITUTO INTERNACIONAL DE IDIOMAS

Neptuno 30 altos. Entrada por Industria. G-9 25562 27 juuio.

ACADEMIA "ORBON" INCORPORADA AL CONSERVATORIO

Clases de piano, solfeo y teoría en la Academia y particulares. Paz número 4, Santos Suárez, esquina a Enamorados. Telf. I 6690. G9 S3688 16 junio.

Academia de inglés "ROBERTS"
MALECON 31

Clases nocturnas: seis pesos mensuales. Clases particulares por el día en la Academia y a domicilio. ¿Desea usted aprender pronto y bien el sistema inglés? Compre usted el METODO NOVISIMO ROBERTS, reconocido universalmente como el mejor de los métodos hasta la fecha publicados. Tercera edición pasta: $1.50. E-1043 ind. 5 my

CLASES INDIVIDUALES, DIA Y NOCHE

Teneduría, aritmética, caligrafía, redacción, todo $8.00 mensuales. Inglés, taquigrafía Pitman, mecanografía, ortografía, $8.00. Diploma y empleo final. Profesor Tizol. Belascoaín 195. Teléfono M-1803. G9 23993 19 junio.

PROFESORA DE SOLFEO

Teoría y Violín, corte y costura, corsets, sistema Martí, bordados en todas clases a mano y máquina, sombreros por figurín. Da clases en su casa y a domicilio. Tiene todos sus títulos. Telf. A-9725. G-9 S-4164 30 junio.

PROFESORA con mucha experiencia colegios. Americana. Da lecciones de inglés. Animas núm. 1, Apto. 209. A 9966. G9 25404 25 Junio.

PROFESORA graduada se ofrece para la enseñanza de teoría, solfeo y piano, por métodos modernos y rápidos. Da clases a domicilio o en su casa. Examina por Conservatorio. Precios médicos. Llamar al teléfono U 1434. G9 Cta. 18 Junio

PROFESORA graduada. Solfeo, Piano, Teneduría de Libros por partida doble, sistema analítico americano, llevando un juego completo de libros. Mecanografía y Contabilidad, explicaciones teórica práctica, examen otorgando diploma. Telf. I-5964. G-9 26221 15 Jn.

COLEGIO "SAN ELOY"

Primera Enseñanza, Preparatoria, Bachillerato, Idiomas, Carreras Especiales y Comercio. Se admiten internos, medio internos y externos. Primelles 20, Cerro. Habana. Teléfono I-6002. Pida prospectos. E-705 Indf 9 my.

ACADEMIA PARRILLA

Profesora Caridad González garantizada la enseñanza, devolviendo el importe de su pago y gasto en mi academia si no cumplo lo que aquí voy a ofrecer, enseñe corte, costuras de señoras, caballeros, menores; en corte y costura estoy al alcance de lo que usted desee; con mi enseñanza práctica en un mes cortará y coserá todas las costuras de su casa con la teoría para título dos meses, igual sombreros prácticos y con teoría, para títulos dos meses; fajas modernas, título si lo desean, cortar por maniquí; bordar a máquina y toda clase de labores a mano, igual medallones o cuadros frutas y sus moldes. Se hacen ramos de azahares, cestos, bandejas, toda clase de flores trabajos de laca japonesa; se pueden pintar desde cristal o lo que deseen; enseño a hacer armaduras de pantalla y forrarlas; clases en la Academia y a domicilio por correspondencia de todo. La pintura aurora al óleo, acuarela y escarcha: si desea la aguja, hacer dobladillo de ojo sin sacar hilo. Pida informes a S. Miguel 183, letra C. Teléfono U 2758. Aramburo y Soledad. Se vende el método Sistema Parrilla. G9 26233 7 Junio.

BAILES, WILLIAMS, M-3643

Aprenda cinco diferentes bailes-salón. Los que quiera: $10. Clases hasta dominarlos todos. Clases piano. Al mes toca si practica. Casa particular. "The Williams", M-3643 Ñ 21133 31 junio.

ACADEMIA PARRILLA

Corte, Costura, Corsés, Sombreros y finas labores manuales, clases a todas horas noche, de siete a nueve. Se dan clases a domicilio. Clases especiales para la temporada de vacaciones. Belascoaín esquina a Clavel. Palacio Díaz Blanco. Departamento 1. Teléfono A-6949. G-9 25848 13 junio.

UNA SEÑORITA española desea colocarse para la educación y enseñanza de una o dos niñas de 7 años en adelante, o para señoritas, en casa de moralidad. Calle Sol, 99, altos, de 6 de la mañana a 6 de la tarde. Teléfono A-6069. G-9 26799 10 Jn.

ACADEMIA DE FRANCES, PIANO, LABORES DE MANO

Se dan clases a domicilio y en la academia, con profesor y profesora titulados en París. Inmejorables referencias. Se hacen traducciones. Calle 4 No. 253, entre 25 y 27. Teléfono F-2658. E-994 Indf. 1 my.

PROFESORA ALEX GONZALEZ

Complete su educación aprendiendo piano, mandolina, taquigrafía, mecanografía. Hable al teléfono A-0855. Galiano 70. Alumna matriculada en Música. Tiene gratis Pintura o Labores. G-9 26378 11 Jn.

G10. Interés General

TALLER DE dorar muebles y objetos de arte; doramos con oro 18 y 20 quilates; decoramos salones particulares y sociales en todos los estilos y gustos; se dan presupuestos y hacemos muestras. Tenemos garantías de las mejoras casas comerciales y particulares. No confíe en supuestos doradores. San Miguel No. 158 (antiguo.) Telf. U-5376. G-10 S-4335 5 Julio.

MUTUA INDUSTRIAL

Asociación de Seguros de Accidentes del Trabajo. Por no haber concurrido suficiente número de señores asociados no se celebró la Junta General Extraordinaria convocada para el 27 de Mayo último, por lo cual se cita nuevamente, en segunda convocatoria, a los señores Socios Asegurados para que concurran a celebrarla el domingo 10 del actual, a las tres de la tarde, con cualquier número de asociados en nuestras oficinas de Máximo Gómez 129 altos, a fin de tomar acuerdos tendentes a resolver la situación de la Asociación, como consecuencia del nuevo Reglamento de la Ley de Accidentes del Trabajo, rigiendo las mismas prescripciones que para la primera convocatoria.
Habana, 5 de Junio de 1928.
Antonio Valdés SERRA.
Secretario.
Aviso 27250 8 Jn.

"LA ESTRELLA", TALLER DE tapicería, Cortinas, fundas para muebles, barnizado, esmaltado y reparación de muebles. Se garantiza el trabajo. Precios módicos. Concordia 123. Teléfono M 3614. G10 S4324 20 Junio.

SE NECESITA alquilar una burra parida que sea buena lechera y esté sana para la alimentación de un niño. Pueden llamar al F-4255. G-10 26935 7 Jn.

MECANICO INSTALADOR. A-7615

Cuando tenga que reparar o instalar cocinas de gas, calentadores, bombas, neveras, servicios sanitarios, llámeme. Obtendrá un servicio rápido, eficiente y económico. M. Castro. A-7615. G-10 25976 29 junio.

DINERO

En todas cantidades sobre joyas, pianos y objetos de arte; módico interés y absoluta reserva "La Predilecta". San Rafael núm. 141, esquina a Oquendo. Teléfono U 3847. G10 4011 12 Junio.

LAMPARAS

Restauramos toda clase de lámparas, dejándolas como nuevas. Por encargo las fabricamos en bronce, metal y hierro forjado. Vendemos al contado y en cómodos plazos. La Insular, Fábrica Nacional de Lámparas. Prado 29. Telf. A 3323, Habana. H1 23040 13 junio.

H AVISO ESPECIAL

H1. Hoteles

"MAISON ROYALE"

Calle 17, esquina a J. Vedado. Se alquilan cuartos amueblados, con o sin comida, a precios de situación. Y se admiten abonados al restaurant. H1 26595 30 Junio.

HOTEL VENECIA

Departamentos y habitaciones con baño privado, excelente comida; precios de verano, abonados al comedor. Campanario No. 66, esquina a Concordia. Teléfono M-3705. H-1 S-4090 28 junio.

HOTEL "ROMA"
O'REILLY Y AGUACATE

Se ha trasladado a esta nueva casa, acabada de construir, con todo el confort moderno. Espléndidas habitaciones con baño privado y teléfono. Precios de situación. Se admiten abonados al comedor. Teléfono M-6944 y M-6945. Cable y Telégrafo "Romotel". H-1 S-4232 3 Julio.

PALACIO TORREGROSA HOTEL

Palacio de residencias. Amplias habitaciones con servicio privado. Se alquilan por semanas o meses. Compostela 65. H-1 24857 7 junio.

HOTEL COLON

Villegas 110 entre Muralla y Sol, habitaciones frescas, amplias y bien amueblados, con todo servicio, agua fría y caliente, desde 15 a 35 pesos por mes; al día 1 y 2 pesos. Elevador, magnífico restaurant. Teléfono M 6305. G10 23619 16 Junio.

HOTEL VEDADO

19 esquina a M. Acabado de construir en lo alto, a la entrada y cerca de todos los tranvías del Vedado. Para personas de buen gusto, lujosas y frescas habitaciones con baño privado y teléfono. Comedor en alto con vista al mar. Excelente cocina. Atractivas terrazas y portales. Ascensor. Teléfonos F-4808 y F-5508. H-1 S-3992 24 junio

HOTEL Campoamor, Obrapía número 99 una cuadra Parque, lujosas habitaciones vista a la calle, muebles o sin ellos, baño caliente a todas horas, buen servicio, buena comida. Precios bajos. H1 S4077 12 Junio.

HOTEL REGINA
INDUSTRIA 134

Frente al Teatro Campoamor, precios de verano: habitaciones con baño, desde $45.00 mensuales, el Hotel más lindo y más fresco de la Habana. H1 S 3704 15 junio

HOTEL VANDERBILT

Espléndidas y económicas habitaciones, desde 20 pesos a 50, propias para familias estables, hombres solos y todo el que busque una casa de orden y moralidad. Neptuno 309, esquina a Mazón. O-45 S-3507 9 junio.

H2. Casas de Huéspedes

GRAN casa de huéspedes, Aguiar 47, cerca de oficinas. Habitación vista a la calle con y sin comida $40.00 y $20.00. Interiores $10.00 y $30.00. Baños fríos y templados. H2 27223 7 Junio.

PALACIO MARTI. PRADO 65

Esquina a Trocadero. Habitaciones balcón a la calle; lavabos agua corriente, agua caliente en los baños, excelente comida. Admitimos abonados al comedor. Precios módicos. Antigua dueña. Galiano 75. Teléfono A 6965. H2 26379 17 Junio.

THE SAVOY
NO HAY COMO LA HABANA

para pasar un verano agradable. Numerosas familias de provincias nos visitan durante los meses de calor, pues aquí en la Loma del Vedado, hallan fresco, comodidad y distracción. THE SAVOY es un verdadero hogar, tranquilo y delicioso, rodeado de jardines. Cien metros de portales, siempre frescos y con sombra, donde las señoras se sientan a leer, coser y pasar el rato. Algunas noches se baila en los salones. Comunicación fácil con toda la ciudad y Playa de Marianao. Cerca de los tranvías y ómnibus de las calle 17 y 9; cerca de los baños de mar del Vedado. A doce minutos del Parque Central, de las tiendas de moda, teatros, cines y bancos. Precios módicos, incluyendo tres excelentes comidas diarias en mesas, separadas para cada familia. Cuartos con baño particular y closet. Reserven habitación por escrito.
VEDADO. F ESQUINA A 15
TELF. F-5270
LA CASA DE LAS ESTATUAS
E-305 ind. 13 Feb.

HOSPEDAJE PARTICULAR

Por un peso diario, habitación amueblada para hombres solos; buena comida y desayuno. Casa tranquila, trato familiar. San Rafael 99 altos(entre Escobar y Gervasio. Teléfono M-7426. H-2 25820 8 junio.

CASA DE HUESPEDES

En Galiano 84, altos del café "La Isla" hay hermosas habitaciones. Un hermoso departamento con tres habitaciones, terraza y baño privado. Orden, moralidad y excelente trato. H2 26491 8 Junio.

MAISON GEORGINA

Casa propia para familias, en la parte más alta del Vedado, calle 17 y H, rodeada de jardín, muy fresca, propia para el verano, cerca de los baños de mar. Amplias habitaciones altas y bajas, con todas comodidades, muy buena comida y su servicio. Teléfono F-4774. H-2 S-3696 16 junio.

GRAN CASA DE HUESPEDES

"La Matancera". Reina No. 83. Alquilo habitaciones con o sin muebles, con vista a la calle. Las tengo con baño privado y agua caliente. Hay comida. Teléfono A-9069. H-2 S-4178 7 Jn.

H3. Comidas a domicilio

SIRVO COMIDAS a domicilio, criolla y española; garantizo limpieza y sazón. Muy variada, de casa particular. Pruebe, que vista hace fé. Uno:: 60 centavos; dos: un peso; tres: un peso treinta centavos. Telf. U-4041. Hernández. H-3 26413 8 Jn.

H7. Dinero e Hipotecas (Se toma)

TENGO DOS partidas de $1,500 y $5,000 primera hipoteca. Romay, Ave. de Acosta 28, entre 3a. y 4a. Víbora. H-7 27105 7 Jn.

TOMO $600 segunda hipoteca. Pago buen interés, corto tiempo; primera hipoteca vence diez años. Hay mucha garantía. Su dueño: M-3588. H-7 26876 9 Jn.

TOMO $2.000 segunda hipoteca sobre magnífica propiedad Vedado; pago buen interés. No corredores. Teléfono M-3588. H-7 26877 9 Jn.

H8. Dinero e Hipotecas (Se ofrece)

DINERO para hipotecas al tipo más bajo de plaza, en todas cantidades, con la mayor reserva y prontitud. Miguel F. Márquez, Empedrado 16 altos, esquina a Cuba. E-96 Indf. 1 En.

Dinero en Hipoteca

CLAUDIO R. ARELLANO

Telf. A-8297. Cuba, 50.

E-1763 Indf. 1 Ag.

DINERO EN HIPOTECA

Tengo en todas cantidades para la Habana y sus barrios a tipos bajos, según garantía. Informes: 16 y 23, café, Vedado. Teléfonos F-4443 y F-3813. H 8 27146 11 Jn.

TENGO DINERO para colocar en hipotecas con módico interés desde $500 hasta la cantidad que se necesite, con garantías para la Habana y Repartos. Si lo necesita no deje de verme. Informes en Obrapía 73, departamento 4. Adolfo Fernández, de 10 a 2. H-8 26913 8 Jn.

CLAUDIO De los Reyes. Dinero para hipotecas en todas cantidades. Compra venta de casas. Cuba 54. Telf. A-9302. H-8 26172 16 Jn.

HIPOTECAS AL 7 Y 8 POR 100

Doy cincuenta mil pesos lo mismo junto que fraccionados. También para los repartos. Sobre solares desde 200 pesos y en fincas rústicas provincia Habana. J. Llanes. Sitios 42. Teléfono M 2632. H8 26791 10 Junio.

TENEMOS GRANDES

Y pequeñas cantidades de dinero para hipotecas al mejor tipo, sobre fincas, casas en la Habana, Marianao y sus barrios, para fabricar. Martínez y Prieto. O'Reilly 23. A-6951. H-8 E-1170 Indf. 1 junio.

EN HIPOTECA, se dan $500 a $5,000, sin comisión, Habana, Repartos. También $6,000 a $50,000. Neptuno 29. "Campoamor", de 9 a 3. Díaz. M-7573. H-8 26348 9 Jn.

DOY DINERO
AL 7 0|0

Sobre casas solar Habana y Repartos en 1a. y 2a. hipotecas prontitud y reserva.

JOSE P. QUINTANA

Habana 39 altos. Teléfono M 5824. H7 25713 12 Junio.

HIPOTECAS
AL SIETE POR CIENTO
Jorge Govantes
San Juan de Dios 3
Teléfonos: A-5181 y M-9595
E-1045 ind. 8 my.

HABANA Y REPARTOS
INTERIOR Y FINCAS RUSTICAS
HIPOTECAS
CON
Notaría GRATIS
UNO o DOS AÑOS GRATIS
Interés desde 3%
PREFERIMOS CORREDORES
Altos Droguería "SARRA"
Oficina Particular A-4358 M-6263
Tte. Rey y Compostela
E-1147 7 junio.

MONGUITO — por Abril Lamarque

M.E.C.D. 2016

SE CONSIDERA GRAVE LA SITUACION EN ASTURIAS, DONDE SE DECLARO LA HUELGA GENERAL

EN LOS CORRILLOS MADRILEÑOS SE RUMORA QUE PRIMO DE RIVERA YA NO SE CASA CON LA SRTA. CASTELLANOS

Quiérese hallar una relación estrecha entre este extraño rompimiento y la "enfermedad" que aqueja a Primo de Rivera, así como con el viaje a París de la señorita Castellanos

MADRID, junio 6 (UP).— La prometida del general Primo de Rivera Srta. Mercedes Castellanos, sale mañana en dirección a Paris. Y el general Primo de Rivera que pensaba hacer ese viaje antes que su prometida, se queda en Madrid y "está enfermo" en sus habitaciones del Ministerio de la Guerra.

Todo esto quieren los madrileños, pero muy especialmente las damas y políticos, que guarde relación con los rumores que corren de que el dictador y la señorita Castellanos ya no se casan y han terminado sus relaciones.

Asegúrase que el marques de Estella quiso tomarse desde anoche mismo una vacación en Paris y dejar el Gobierno; pero, se añade que el Rey Alfonso le disuadió, ayudando al convencimiento la gravedad que ofrece el conflicto minero de Asturias. Y, en su lugar, es la prometida del dictador quien toma el tren y decide pasar en Paris unos días.

Todo esto es objeto de conversaciones en el mundo elegante que quizás se equivoque y sea este viaje a la capital francesa de la señorita Mercedes Castellanos uno de los muchos que ha hecho al extranjero en compañía de su familia.

JIMENEZ E IGLESIAS TRABAJAN EN SECRETO

MADRID, junio 6 (UP).— Los aviadores capitanes Jiménez e Iglesias, tripulantes del aeroplano "Jesús del Gran Poder", siguen esperando en Bagdad las válvulas, que transportadas por un mecánico, les serán enviadas desde Barcelona en el primer vapor que salga de ese puerto español en dirección a Cairo. También esperan instrucciones concretas del Jefe de la Aeronáutica.

En los círculos de la aviación se nos informa que mientras los aviadores reciben las instrucciones aludidas, forman un plan concreto de futuras actividades y no debe extrañar que, por eso, eludan la publicidad y el contacto con los periodistas.

CONGRESO PACIFISTA EN SAN SEBASTIAN

MADRID, junio 6 (UP).— La Infanta Paz de Borbon, que, como se recordará, ha asistido a diversos congresos fascistas en las capitales europeas, patrocina el Congreso Internacional de ese orden que se celebrará en San Sebastián en septiembre, participando también de manera activa en la Sociedad Francisco Vitoria. El Sr. Yanguas presidirá el Congreso y se invitará extra-oficialmente a los demás paises.

67.000.000 PARA EL FERROCARRIL

MADRID, junio 6. (UP).— El consejo de ministros ha aprobado el crédito extraordinario de siete millones cuatrocientas mil pesetas para las primas a los patronos de minas, según las liquidaciones de marzo a septiembre del año pasado.

También resolvió acerca de algunos expedientes de expropiaciones petrolíferas, por valor de siete millones de pesetas.

Se aprobó el proyecto del ferrocarril de Puertollano a Córdoba, que beneficiará numerosos pueblos en un trayecto de 85 kilometros. El costo será de 67 millones de pesetas.

NI LUZ NI TAQUIGRAFOS.

MADRID, junio 66. (UP).—El periódico "El Socialista" combate un artículo en que "A B C", propone que se adopten en España el sistema unicameral con plenos a cuyas sesiones no se permita la asistencia de los representantes de la prensa ni del público.

"El Socialista" se sorprende de la proposición que hace ahora "A B C", dieciendo que en estos momentos precisa defender a todo trance la conservación en los cuerpos colegisladores de las tribunas públicas y de la prensa, como elementos indispensables para la fiscalización de la administración pública.

TRES OBREROS MUERTOS EN UNA LINEA FERREA.

MADRID, junio 6. (UP).—Comunican de Oviedo que en las obras que se están realizando para la construcción de la vía férrea que unirá Ferrol con Gijón, ocurrió un hundimiento de tierras, resultando muertos tres obreros y heridos gravemente otros dos.

UNA TORTUGA DE 500 KILOS.

GIJON, junio 6. (UP).—Los tripulantes de la lancha "Joaquina" pescaron hoy una tortuga con un peso de 500 kilogramos, habiendo tomado el acuerdo de enviarla al Museo de Historia Natural de Madrid.

MUERE EL EX-ALCALDE DE LAGO DE VIGO.

VIGO, junio 6. (UP).—Ha fallecido en esta ciudad Don Julián Lago Cordero, persona que gozaba de generales simpatías y que había desempeñado el cargo de alcalde de Vigo.

CONCURSO DE GANADO EN ORENSE.

ORENSE, junio 6. (UP).—Hoy se ha inaugurado oficialmente el segundo concurso regional de ganados que organizaron la Diputación Provincial y la Asociación de Ganaderos del Reino.

El Ministro de Fomento Culpa de lo Ocurrido en la Zona Minera a los Patronos y Censura al Consejo de Combustible Mientras Este es Defendido por el Gral. Primo de Rivera

EN VISTA DE LA GRAVEDAD DE LA SITUACION PLANTEADA EN ASTURIAS CON LA HUELGA GENERAL, EL GENERAL PRIMO DE RIVERA Y LOS MINISTROS DE SU GOBIERNO CELEBRARAN UNA REUNION A FIN DE ESTUDIAR EL ASUNTO

DOSCIENTOS CINCUENTA DELEGADOS EN REPRESENTACION DE LAS FUERZAS VIVAS ASTURIANAS CELEBRARON UNA ASAMBLEA MAGNA ANTES DE LA HUELGA

ACORDO PEDIR MAYOR PROTECCION ARANCELARIA A LA INDUSTRIA CARBONERA NACIONAL; QUE SE PONGA FIN A LA INEFICACIA DEL CONSEJO DE COMBUSTIBLE, Y QUE EL MINISTRO DE FOMENTO ESTUDIE EN ASTURIAS LA ACTUAL SITUACION

HENDAYA, frontera franco-española, Junio 6. — (U.P.)—Noticias llegadas a esta ciudad informan que en la cuenca minera de Asturias, España, se ha declarado la huelga general y que el general Primo de Rivera y los ministros de su Gobierno se proponen celebrar un consejo para tratar exclusivamente de la situación, que se considera grave.

La noticia oficial de la huelga no se ha dado aún al Gobierno, de acuerdo con las disposiciones que exigen que las huelgas se lleven a cabo ocho días después de haberse notificado a la autoridad competente, pero son muchos los mineros que no acuden ya al trabajo.

El general Primo de Rivera, que ha estado enfermo en su residencia del Ministerio de la Guerra de Madrid, citó a los ministros a una conferencia, tan pronto tuvo conocimiento del movimiento huelguista.

ASAMBLEA MAGNA EN OVIEDO DURANTE LA CUAL CIERRA SUS PUERTAS EL COMERCIO

Antes de acordarse la huelga, se había celebrado en Oviedo una asamblea magna, a la que concurrieron doscientos cincuenta delegados en representación de los Ayuntamientos, Cámaras de Comercio y de la Industria, entidades bancarias, empresas ferroviarias y otras fuerzas vivas y colectividades industriales y comerciales, además de los obreros, para tratar de la crisis, que afecta a todos los órdenes y elementos de la vida de la región asturiana. Durante la asamblea, cerró sus puertas todo el comercio de Oviedo, como muestra de adhesión a la reunión.

Hablando en nombre de los obreros católicos, el señor Madera dijo que todos los diputados provinciales, alcaldes y autoridades locales, se proponen presentar en breve su dimisión.

El representante del sindicato socialista declaró que la situación es muy grave.

LAS RESOLUCIONES QUE SE ELEVAN AL GOBIERNO

En la Asamblea se acordó pedir al Gobierno que estudie cuidadosamente la situación y se aprobaron las siguientes conclusiones, que se someterán al general Primo de Rivera:

Primera: Que se amplíe la protección arancelaria a la industria carbonera nacional y que se hagan extensivos a ella ciertos beneficios en relación con las tarifas ferroviarias.

Segunda: Que se ponga fin oficialmente a "la ineficacia del Consejo del Combustible".

Tercera: Que el ministro de Fomento haga una visita a Asturias a fin de que estudie personalmente "la actual situación imposible" para que pueda informar al Gobierno de los cambios que debe introducir en la referida situación.

EL MINISTRO DE FOMENTO, AUTOR DE LAS CENSURAS AL CONSEJO DEL COMBUSTIBLE

Las frases "la ineficacia del Consejo del Combustible" y "la actual situación imposible", que aparecen en las bases segunda y tercera que se someten al Gobierno, son del ministro de Fomento, conde de Guadalhorce, que ha hecho unas declaraciones, que la censura no permite divulgar.

Se publicaron en Oviedo, porque las pronunció el ministro ante una comisión de Asturias, ante la cual, sin eufemismo ninguno, dijo el conde de Guadalhorce que la Federación de Patronos es culpable en muy buena parte de la situación actual, habiéndose probado con esto la ineficacia del Consejo del Combustible. Pero, después, no se ha permitido extender la publicidad de las manifestaciones del referido ministro, las cuales se repiten ahora de labio en labio.

PRIMO DE RIVERA DEFIENDE CALUROSAMENTE AL CONSEJO DEL COMBUSTIBLE

MADRID, Junio 6. — (U.P.) — El presidente del Consejo de Ministros ha facilitado a la prensa una nota acerca de la crisis minera asturiana, que dice:

"Cualesquiera hayan podido ser las sinceras manifestaciones del ministro de Fomento al tratar legítimamente con la personalidad asturiana, ha habido discreción en no divulgarlas y acierto en consentirlas. Si el ministro de Fomento no está completamente satisfecho del funcionamiento del Consejo del Combustible, procederá de acuerdo con el criterio que sustente sobre ese particular, ya que no son los presentes tiempos de satisfacción a fortiori para cuanto se refiere a la actuación oficial. Lo indiscutible en este caso es la honorabilidad del Consejo del Combustible, cuya actitud y eficacia serán juzgadas por el Gobierno".

Continúa diciendo la nota que los resultados de las organizaciones en marcha se han de recoger en plazo breve, que lo serán tanto más beneficiosos cuanto con mayor firmeza le preste su cooperación la Federación Hullera.

NO DEBE ALENTARSE EL ESTADO DE ALARMA

"Pero lo que parece injustificado —continúa la nota — es que subsista y se aliente el estado de alarma que se recoge estos días en Asturias, no obstante la confianza que debía inspirar la intervención del Gobierno por medio del Consejo de Combustible, pues nadie podrá olvidar que, a pesar de la crisis mundial de la industria hullera, se ha conseguido que sigan nuestras exportaciones en marcha, y el conflicto que tanto preocupa ahora sólo guarda relación con una cantidad inferior al cinco por ciento de la producción nacional".

La nota añade que los obreros aceptaron el sacrificio del aumento de la jornada y que las modificaciones que se introducirán en el transporte, así como en el puerto, se traducirán en una reducción de los precios de la tasa, con lo que se logrará una justa compensación para los consumidores, simplificándose la intervención oficial.

NO ES POSIBLE RESTRINGIR LA ENTRADA DEL CARBON EXTRANJERO

Declara que es imposible aplicar medidas restrictivas a la importación de carbones extranjeros, como no sean emanadas de la propia ciudadanía y patriotismo de los consumidores, porque España respeta fielmente los tratados que tiene concluídos y cuenta además con un déficit del 25 por ciento en su propia producción hullera.

Concluye la nota diciendo que llegará el tiempo en que el negociado de carbones sea más próspero, pero que de todos modos el Gobierno va procurando trabajo y ayuda a los obreros parados forzosamente. "Sin tratar de halagar con esta declaración a las clases obreras, numerosas y bien organizadas — dice — el Estado debe extremar todos sus esfuerzos para conseguir que los obreros y sus familias vivan más decorosamentey y si todos trabajamos para lograrlo con igual empeño que el Gobierno, no se tardará mucho en conseguirlo".

DICE EL MINISTRO DE FOMENTO

MADRID, Junio 6. — (U.P.) — En una entrevista del corresponsal con el ministro de Fomento, nos dijo el conde de Guadalhorce que estima que no hay motivos para alarma en la cuenca minera asturiana, ya que la situación obedece a la aplicación, un poco laxa, del estatuto carbonero, el cual de haberse cumplido al pie de la letra, habría evitado la presente situación, ya que prevé todas las contingencias.

La crisis hullera mundial, dijo también el ministro, ha llegado en otros países a una situación grave, lo cual no puede decirse de España, puesto que los productores nacionales colocan el noventa y cinco por ciento de su producción.

"El Gobierno trabaja para resolver el problema sin contradecir los tratados internacionales, a los que España hará honor.

"Muchos consumidores de producto carbonífero extranjero han anunciado que lo adquirirán nacional, a lo cual se deben agregar los siete millones de pesetas del crédito extraordinario que ha sido aprobado para pagar las primas atrasadas de los productores de carbón, así como la promoción de obras públicas en Asturias, tales como el caudal del río de Santullano y los ferrocarriles, que darán trabajo a numerosos obreros.

"Con toda seguridad, en plazo breve llegaremos a la solución definitiva del conflicto".

RECOMIENDASE GRAN CALMA

MADRID, Junio 6. — (U.P.) — Con relación al problema hullero de Asturias, la prensa de esta capital recomienda el mayor reposo para salvar la gravedad del momento y evitar, a todo trance, la paralización de las minas, cuyas consecuencias alcanzarían a millares de obreros. Todos los periódicos confían en que el Gobierno encontrará la fórmula que solucione el conflicto.

Apedrean la Embajada Italiana en Berlin

BERLIN, junio 6, (UP.)— El embajador de Italia, Conde Aldrovandi-Marescotti, escapó milagrosamente de ser herido esta noche, al apedrear los manifestantes anti-fascistas las ventanas de la sala de la Embajada.

La pedrea destrozó numerosos cristales. Hubo que poner una fuerte guardia policiaca junto al edificio de la Embajada. Los perpetradores del atentado escaparon.

LA GRAN OBRA HISPANISTA DE FEDERICO ONIS

En Puerto Rico dió un curso de cuatro meses sobre la literatura hispana

NUEVA YORK, junio 6 (Zárraga, desde nuestra Redacción en el Hotel Alamac, Broadway and 71 st Street). —Ha regresado de San Juan de Puerto Rico, en cuya universidad dió un curso de cuatro meses sobre la literatura española, el profesor Doctor Federico de Onís, ex-catedrático de Salamanca, actualmente uno de los más prestigiosos de la famosa Columbia University, de Nueva York.

El profesor Onís, que es muy admirado por la intelectualidad norteamericana, tanto como por la hispana, fué el fundador del Instituto de las Españas en Nueva York, y se ha mostrado siempre a la vanguardia de todo movimiento cultural de interés para España o para la América de abolengo español.

En San Juan fundó la Institución Hispano-Portorriqueña de Cultura, análoga a las que hace tiempo funcionan en la Habana, Méjico, Buenos Aires y otras grandes ciudades del continente americano.

Con él vino desde San Juan el profesor Don Fernando de los Ríos, que dió varias conferencias en la Pequeña Antilla, y hoy salió para el Estado del Colorado, invitado para dar otras varias, proponiéndose salir después para Méjico, en misión cultural también.

El profesor Federico de Onís, al ser interrogado por el corresponsal del DIARIO DE LA MARINA, manifiesta que conoce bien a fondo la meritísima labor realizada por la Institución Hispano-Cubana de Cultura de la Habana, y elogia efusivamente a sus promotores, agregándonos que con el mayor placer lo haría personalmente si sus ocupaciones múltiples le permitiesen efectuar algún día una visita a Cuba, cuyo movimiento intelectual admira con espontáneo entusiasmo.

EL CASTELLANO EN LAS FACTURAS CONSULARES.

Ha sido muy favorablemente comentada en la colonia cubana, y muy especialmente por los elementos comerciales, el decreto dado por el Gobierno del Presidente Machado disponiendo que las facturas consulares de mercaderías embarcadas en el extranjero para Cuba deban ser redactadas exclusivamente en idioma castellano, que es el único oficial en la República.

VIAJEROS.

Ha salido para Lake George el pintor español Don Enrique Dorda, que en su breve estancia en Nueva York ha acabado más de quince retratos de otras tantas personalidades, y ahora tiene el encargo de hacer otros varios en la citada residencia veraniega de los millonarios neoyorquinos.

Han llegado de Europa los marqueses de Guadalmina y los barones de Almeida.

LA FOOD

(Viene de la PRIMERA pág.)

económico, por instinto de conservación se resuelve a consumir lo del país y dejar de consumir lo que venga del extranjero.

En Italia existía, como existe entre nosotros, un desnivel entre la exportación y la importación. Y como el trigo era uno de los artículos que mas se importaban, Mussolini apeló al pueblo, y no solo para que aumentase la producción, sino prohibiendo que se comiera pan blanco, y nadie, ni pobre ni rico, pudo comer pan blanco... Y esto en un país en que el obrero puede decirse que tenía por base de alimentación el pan... El resultado de aquello, lo está pregonando el valor actual de la lira italiana...

Si nosotros los cubanos, nos limitaramos a consumir durante algún tiempo únicamente lo que se produce en el país, renunciando a lo de fuera, llegaríamos muy lejos y ¡muy pronto!...

Cuando el señor de Mesa pronuncia esta última frase, nos hallamos frente al "Unión Club", peña de sus diarias tertulias... Verdaderamente esta tarde con el Sr. de Mesa hemos ido lejos—hasta la portada de la finca maravillosa del señor Célso Cuéllar, Senador, Agricultor, financiero, abogado, clubman... y también muy pronto, porque en menos de dos horas estamos de vuelta.

R. M. A.

EL AMOR Y EL DOLOR DE LA MUJER MODERNA, ESTUDIADOS POR ISABEL DE PALENCIA EN LA "HISPANO-CUBANA"

(Viene de la PRIMERA pág.)

Finalmente comprende que él no puede ser el único sostén de su familia, que la mujer, la madre, la hermana, la hija, no podían depender sólo de él. Entonces comienza a sentir curiosidad por investigar cuál es la condición de la mujer, curiosidad que aún hoy le domina. Se le pone una limitación absoluta, profunda, a la mujer; se le define espiritualmente.

LA MUJER INFERIOR AL HOMBRE

¿Es la mujer inferior al hombre? No es posible asegurarlo con certeza, dice Isabel de Palencia. Hay un punto donde el hombre se basa no reconoce su poder creador: lo achaca a posiciones biológicas determinadas.

La distinguida disertante afirma que aquellas mujeres que se han destacado en el mundo intelectual no han demostrado tendencias masculinas, y cita como ejemplos a Santa Teresa de Jesús, la femina inquieta; a Emily Bionté, a Concepción Arenal.

MUJER: TODO ESPIRITUALIDAD

La mujer lucha contra sí misma, porque el hombre le ha hecho creer que es todo espiritualidad. Ella tiene que ser prudente, sumisa, cumplidora estricta de su deber. Esas tres virtudes supremas—decía Beatriz de Galindo—no eran más que para hablar prudentemente del hombre, para acatar su voluntad y llenar la función de madre. No importaba que él fuera pendenciero, ambicioso y cruel. El había repartido las virtudes a su antojo, obligando a la mujer a vivir en un ambiente falso.

Aquí se detiene la conferenciante, después de considerar el valor supremo de la mujer, para pasar al terreno de la emoción.

AMOR Y DOLOR

La mujer vivía y desarrollaba sus sentimientos en estas dos esferas de la vida: amor y dolor.

¿Conoció la mujer lo que era el dolor?, infinitamente.

¿Supo lo que era el amor, muy menguadamente.

Durante toda la era Cristiana el amor no fué para la mujer, no se le explicó ni se le hizo sentir. No comprendió que el hombre que le hablaba de amor, cuando sólo ofrecía amor, buscaba su placer. No llegó a conocer toda la fuerza comprendida en esa palabra. No se le explicó que era el matrimonio, "se le obligaba a entrar en un templo que tenía una puerta muy hermosa, pero cuya salida era muy difícil". Así continuó viviendo la mujer, en un ambiente falso, desconocedora de su misión creadora, llevada en alas del ensueño por un cuento de hadas que se le inventó. Se le dijo que era una princesa triste, que esperaba a un príncipe que vendría de Galcondá. Cuántas mujeres se han imaginado así la vida—dice Isabel de Palencia, con sobrada razón—y han tenido luego que abrazarse al dolor. Un humilde fraile de Italia, San Francisco, con su palabra persuasiva, con su ejemplo convenció a la mujer de que el dolor era algo bello de que eran bellas las lágrimas, de que era bella la muerte. Redujo todas sus ansiedades al sufrimento.

Refugiada en el dolor, sufriendo todas las dificultades económicas, pudo salir de este letargo. Tal vez detrás de esa vida nueva, existía algo que ella no debía aprender.

LA MUJER QUE SE OTORGA Y LA MUJER QUE SE VENDE

Llegó el momento de su independencia. Se creía en la existencia de dos grupos; la mujer que se otorga y la mujer que se vende. Ella descubrió muy pronto que esa superioridad había sido un mito, que hay muchas maneras de otorgarse y de venderse, al convencerse de que el matrimonio se había vendido legalmente, no se había otorgado. En la mayoría de los casos la mujer no podía escoger, no podía seleccionar, tenía que aceptar lo que le presentaran. Así se explica que la mujer se haya vuelto algo airada.

La mujer no podrá perdonar jamás al hombre—asevera la disertante—que se la haya hecho objeto de un contrato en el que se le impedía ejercer su derecho.

LA IGUALDAD CONDUCE AL ANTAGONISMO

Se creyó que la mujer debía amar como el hombre quería. Ella ha de amar de un modo muy distinto. Por querer ser los dos iguales ha existido el antagonismo. No es en el sentir igual al hombre.

No es el hombre sólo quien se empeña en que la mujer quiera como él. Ella ha sido también responsable. Ha querido que el hombre ame como ella, lo que no puede ser. El hombre vive a grandes rasgos, la mujer del detalle. Es menester olvidar el "yo" y hacerse más tolerante, más comprensivos.

UN INTENTO DE MASCULINIZACION EN LA MUJER

Al variar el concepto del amor, al comprender que no era la misma fuerza, se ha presentado un pequeño intento de masculinación en la mujer, no en la apariencia, sino en el sentir. Existe un grupo de muchachas que al percibir el problema y la actitud que habían asumido hasta entonces quisieron buscar en el hombre sólo el placer. Este es, en muchos casos, la posición que adoptó la mujer en los países más avanzados.

Hay que olvidar aquel concepto que tenía la mujer que antes de casarse rezaba: si me caso que no me engañe, si me engaña que no lo sepa, y si lo sé que no me importe.

MUJER Y HOMBRE CULTOS: HE AHI LA FELICIDAD

La mujer y el hombre cultos son los que saben enfocar la cuestión desde el punto de vista generoso. Los matrimonios que se han hecho bajo una base de cultura son perfectamente felices. Este aspecto tiene varias facetas que pueden reducirse a una sola palabra: cultura, cultura, cultura, que representa bondad, comprensión.

Y mientras tanto, qué se hace el mundo? Pregunta I. de Palencia. Hay cientos de miles de casos en esta situación.

EL MATRIMONIO DE ENSAYO ES CONTRAPRODUCENTE

El motrimonio de ensayo, propuesto últimamente en los Estados Unidos, resta a los dos la base de la felicidad. La primera condición es que sean mantenidos durante la prueba por los padres, lo cual les resta toda noción de responsabilidad, sin la que no es posible hacer un contrato justo, honrado. No es posible que ese cambio contínuo, que ese intermedio pueda asegurar a ninguna de las dos personas la felicidad.

LA MUJER CONVIERTE EN HIJO A QUIEN AMA

La mujer según avanza en la cultura resolverá el problema, cuando se convenza de que ese amor que quería sentir, el amor que se le había pintado, no existe. La fuerza avasalladora que ha hecho caer a muchas mujeres en los brazos del hombre es el deseo de la maternidad. La mujer quiere al hombre primero porque le convierte en hijo suyo. Esa eternidad que tiene la mujer dentro de sí es la que la lleva a convertir al hombre que ama en su hijo. En toda mujer enamorada se descubre a la madre. Toda mujer que ama lleva dentro de sí un sentimiento de compasión. Si el dolor es la única verdad, la conmiseración será también algo bello.

La mujer siempre sentirá orgullo porque el hombre a quien ama triunfe y se destaque, pero no ha de mermar su amor la imposibilidad de este triunfo.

EL CONCEPTO DEL DOLOR VARIA

El concepto del dolor varía, dice Isabel de Palencia, y refiere esta anécdota:

Una pobre mujer aldeana se lamentaba de que le habían llevado su hijo a un país ignorado, a Marruecos, donde no podía tener noticias de él. Lo que más le apesadumbraba era que no sabía donde estaba ese país para poder saber a donde debía guiar su pensamiento.

Con objeto de aliviar su pena, fué llevada por la disertante a las proximidades de la costa, indicándosele sobre el mar el lugar en que debía encontrarse su hijo. La pobre mujer quedó inmóvil en la orilla y luego, con un amargo sabor de ignorancia y un alto concepto filosófico, dijo: podrá ser corta la distancia, pero cómo podré encontrar a mi hijo si se lo han llevado por un sitio, que no tiene caminos?

Isabel de Palencia confía en que pronto ha de obtenerse la libertad absoluta, en que la mujer, con un nuevo concepto del dolor, llevándolo de la mano, ha de acabar con las miserias humanas, terminar con las guerras, destruir los gérmenes de las enfermedades hereditarias, innecesarias.

Y termina ampliando universalmente el concepto de madre, extendiéndolo hasta los confines más lejanos del sentimiento, señalando el tipo verdadera de la mujer, el tipo a que se refieren los hombres de ciencia:

Largos aplausos recibió Isabel de Palencia al terminar su disertación justo premio del nutrido auditorio femenino que llenaba plenamente el teatro Martí.

(El auditorio interrumpe aquí a la oradora con un vibrante aplauso.)

Reinaldo Díaz Verson.

VARIOS DUEÑOS DE TEJARES SON ACUSADOS POR UNA SEÑORITA DE ROBARLE TIERRAS DE SU PROPIEDAD

La secretaría de Agricultura a la que fué formulada la aludida denuncia, pasó ésta al gobernador provincial de Santa Clara, a cuya jurisdicción pertenece el terreno

PROTESTAS HECHAS CONTRA LA RECTIFICACION DE UN COTO MINERO EN SANTIAGO DE CUBA

El terreno franco que existe en la provincia de Matanzas es un dato que la secretaría de Agricultura desea conocer. Títulos de propiedad de marcas de hierro para el ganado

Por el Negociado de Minas de la Secretaria de Agricultura Comercio y Trabajo se le comunicó al Gobernador Provincial de Santa Clara que la señorita María O'Campo Delgado ha presentado un escrito denunciando que varios dueños de tejares del término municipal de Santa Clara, le están hurtando tierras de las fincas de su propiedad donde se encuentran enclavadas las minas "Lavadero de Hatüey y Ampliación de Lavadero de Hatüey" de su propiedad también, a fin de que por el propio Gobierno se traslade esta denuncia a las autoridades locales que deban conocer y resolver este caso.

Expedientes devueltos.— Se devolvieron por la Secretaria de Agricultura al Gobierno Provincial de Oriente los expedientes de las minas "Santiago y Casualidad", dándole cuenta, al propio tiempo del acuerdo recaido en relación con las protestas formuladas en contra de la rectificación del coto minero en donde se hallan situadas las referidas minas.

Interesándose por el estado en que se encuentran ciertos expedientes.— Por la Directiva de Montes y Minas de la Secretaria de Agricultura Comercio y Trabajo se continúa haciendo solicitudes al Gobierno Provincial de Matanzas para saber el estado en que se encuentran los expedientes de varias minas denunciadas en distintos términos municipales, a fin de poder precisar el terreno franco que existe en dicha Provincia. Los citados expedientes cuyo estado se interesa conocer ahora, son los siguientes:

Mina "Miguel Diaz", denunciada por el señor Rafael Orozso en el término municipal de Matanzas.

Mina "Gloria" denunciada por el señor Emilio Gordillo en el mismo término municipal.

Mina "Atrevete" denunciada por el mismo anterior en el propio término municipal.

Mina "La Suerte" denunciada por el señor Evaristo Colino en el propio término municipal.

Mina "Solluve" denunciada por el señor Federico Urréchaga en el propio término municipal.

Mina "Primera Ampliación de Complemento" denunciada por el señor Alejandro Valenzuela en el término municipal antes citado.

Mina "Teresa y María", denunciada por el señor Jorge Alfredo Belt en el término municipal de Matanzas.

Mina "Ampliación de Charming Segunda" denunciada por el señor Belt en el mismo término municipal antes citado.

Mina "Ampliación de Delta Segunda", denunciada por el señor Belt en el término municipal de Matanzas.

Mina "La Gloria" denunciada por el señor Feipe Lizama en el término municipal de Matanzas.

Mina "San Juan", denunciada por el señor Evaristo Colino en el término municipal de Matanzas.

Títulos de propiedad de las marcas de hierro para marcar ganado.— Por la Secretaria de Agricultura se han expedido títulos de propiedad de las marcas de hierro para señalar ganado que le fueron concedidos a los señores Alvarez y Herrera, Angel Furquiel Lezcano, Ignacio Rolo, Juan Garcia Castillo, Generoso Carvajal Pino Santiago Martinez, Juan Vicente Garcia; Segundo Lugo; José Garcia; Jacobo Armas Gil; Antonio Correa; Francisco V. Fernández; Pio Rodriguez; Juan Pupo Quintana; José Franchis Alfaro; Betancourt y Viera; Pedro Pérez Garcia; Paulino Medina Muñoz; Márcial Blanco; Jesús Barro; Francisco Compte Ponce; Apolonio Perodin; Rafael Gutiérrez y Hernández y Emilio Rodriguez y Herrera.

Se han concedido las marcas de hierro para señalar ganado que han solicitado registrar los señores Candelario Albelo y Rodriguez, Marcos Rivero, Ignacio Jimenez y Delgado, Elias Garcia Pérez, Benigno Herrera, José Garcia López, Prisciliano Vazquez, Félix Veloso y Legón Gabriel Ulloa Valdés Angel Arango Pelaez, Manuel Rodriguez Echemendia sucesión de Prudencio Arco y Coterón, Antonio González Curbelo y Paula Maria Alvarez.

Se le están enviando a los señores Alcaldes de Barrios de Charcas. (Cienfuegos) Majagua. (Camagüey). La Palmita. (Gibara) Yabazón. (Gibara). Arroyo Blanco. (Gibara). Guamo. (Bayamo) La Sierra. (Cienfuegos) Punta Brava (Candelaria). Cobre. Guasimal. Cienfuegos y Palmira, instrucciones y modelos de solicitud de marcas para ganado a fin de que puedan ilustrar a los señores Ganaderos de sus respectivos barrios cuanto estos desearon obtener marcas para señalar sus ganados.

LOS JORNALES EN LAS CONSTRUCCIONES NAVALES

LONDRES, junio 6. (BWS)— La disputa de los jornales en la industria de los construcciones navales ha quedado resulta, concediendo los patrones el aumento pedido. Falta solo designar los comisionados que intervengan en señalar la tabla de regulación de los jornales de conformidad con las fluctuaciones de la industria.

Hoy, día de Corpus, se Expondrá la Custodia Hecha con las Joyas Dadas por la Duquesa de Bailén

MADRID, junio 6, (UP.) — Con motivo de la solemnidad del Corpus Christi que se celebra mañana, se expondrá a la adoración de los fieles la custodia que se ha hecho con las alhajas que donó la duquesa de Bailen, tasadas en cien mil duros.

Al propio tiempo, en la procesión que saldrá de la catedral se estrenará una carroza costeada por suscripción popular, en la cual se llevará la custodia del Ayuntamiento, que data del siglo dieciseis.

EL CORPUS TOLEDANO

TOLEDO, junio 6, (Prensa Aliada). — Para anunciar las grandes fiestas que Toledo celebrará mañana para solemnizar el Corpus Christi, han marchado a Madrid los alguacililos de este Ayuntamiento, vestidos con sus llamativos y clásicos trajes y acompañados de otro que llevará el cargo de mensajero.

Llegados a la Corte visitarán al alcalde de Madrid, que recibirá oficialmente la invitación de Toledo para las fiestas.

El alcalde de Madrid recibirá la invitación, como asimismo un bando o pregón, por el que Toledo invita a su capital hermana a las prácticas solemnidades. Esta invitación se halla redactada al uso de pasados siglos, y se leerá desde un balcón del Ayuntamiento de Madrid, o desde varios, según se crea oportuno, una vez que el alcalde dé para ella su permiso

Luego el mismo alcalde hará publicar el pregón por las principales calles, siempre acompañado de los alguacililos toledanos y de otros que se les unirán madrileños; esto mismo se efectuará en la Plaza de Toros, durante los intermedios de la lidia.

Entre los festejos que se celebrarán, destaca la cabalgata así organizada:

Irá primero el "Homenaje del trabajo cristiano" con grupos de labradores.

Seguirá el "Homenaje a las Ciencias y Letras", compuestos de estudiantes y personajes significados en ambos ramos.

Luego desfilará el "Homenaje a la Monarquía", con banderas y representaciones reales.

A continuación, la "Contrarreforma", con caballeros, saeteros y armados de distintas épocas.

Terminará con el "Grupo final", representación de reyes, príncipes y grandes hombres.

LAS FIESTAS EN GRANADA

GRANADA, junio 6, (Prensa Aliada). — El Ayuntamiento ha aprobado el programa de las fiestas del Corpus, que se desarrollará desde hoy hasta el 17 del actual.

Habrá cuatro corridas de toros de las ganaderías de Saltillo, Guadalete, Miura y Pablo Romero para los diestros Cagancho, Gitano de Triana, Agüero, Chicuelo, Niño de la Palma, Armillita Chico, Villalta, Valencia II, Algabeño, Belmonte, Márquez y Barrera.

En el teatro de Isabel la Católica dará un concierto Conchita Supervia.

En el Palacio de Cárlos V actuará la Orquesta Filarmónica de Madrid, que dirige el maestro Pérez Casas.

Habrá campeonatos de tiro nacional, concursos hípicos, carreras pedestres y ciclistas, festivales típicos en diversos barrios de la ciudad, concursos de puestos de flores y de belleza infantil.

También se celebrará una Exposición de humoristas en los salones del Círculo Mercantil y otra de fotografías, organizada por el Club Penibético Castillo.

Se verificará una romería y solemne bendición de los campos desde el Campo de los Mártires, una verbena en la Alhambra, tiro de pichón, concursos de bandas civiles, feria de ganados durante tres días, vistosas iluminaciones en las calles, paseos céntricos y jardines públicos, fiesta automovilista en honor de San Cristóbal, certamen científico y literario organizado por la Sociedad de Amigos del País, homenaje a la Música española, autos sacramentales en el Palacio de Carlos V y otros festejos.

Nuestro Servicio de Mensajeros en los Anuncios Clasificados

Ahorre tiempo y trabajo

Desde su propia casa o desde su trabajo llame a cualquiera de los números.

A-3333 ó A-1014

cuando necesite alquilar o vender su casa, comprar o vender cualquier objeto o solicitar servicios de empleados, criados, etc.

Usted puede dictar su anuncio por teléfono a una de nuestras empleadas o pedir que se le envíe un Mensajero.

El DIARIO DE LA MARINA es el único periódico que ofrece éste cómodo servicio en favor de sus clientes.

La Matinée Bailable de los de Baleira

Los Hijos del Ayuntamiento de Baleira celebraron una matinée bailable el próximo domingo día diez a las dos p. m. en el salón de Propietarios de Medina con el siguiente programa:

Primera parte: Vals, Amar Soñando; Danzón, Vamos a Gozar; Son, María Teresa; Danzón, Las Cuatro Palomas; Fox Trot, Aleluya; Danzón, Yo Quisiera Llorar; Paso doble, Los Arenales; Danzón, Como Está Miguel. Extra Jota y Muñeira.

Segunda parte: Schotis, Los Castizos; Danzón, Ráscame Aquí que me pica; Son, Pájaro Lindo; Danzón, ¡Ay! Mamá Inés; Fox Trot, Río Rita; Danzón, Hay Fuego en Bahía; Paso Doble, Morena y Sevillana; Pa Cantón; Extra Jota y Muñeira, Los de Balcira.

Este programa será ejecutado por la orquesta que dirige el reputado profesor Emilio Parada.

La Sección de Recreo y Adorno de acuerdo con la de Propietarios de Medina, se encargará de hacer guardar el orden y mutuo respeto durante la fiesta en dichos salones.

AUTOMOVILES CIRCULADOS

Por las distintas estaciones de policía fueron circuladas hasta las seis y media de la tarde, las chapas: cuña 6710, auto 33792, camiones 5668, 170 y ómnibus 16 de orden de la empresa El Progreso.

M.E.C.D. 2016

TOMO 1
HABANA
CUBA

ROTOGRABADO
REVISTA SEMANAL DEL
DIARIO DE LA MARINA

5¢

NUM. 8
Jueves 7
Junio 1928

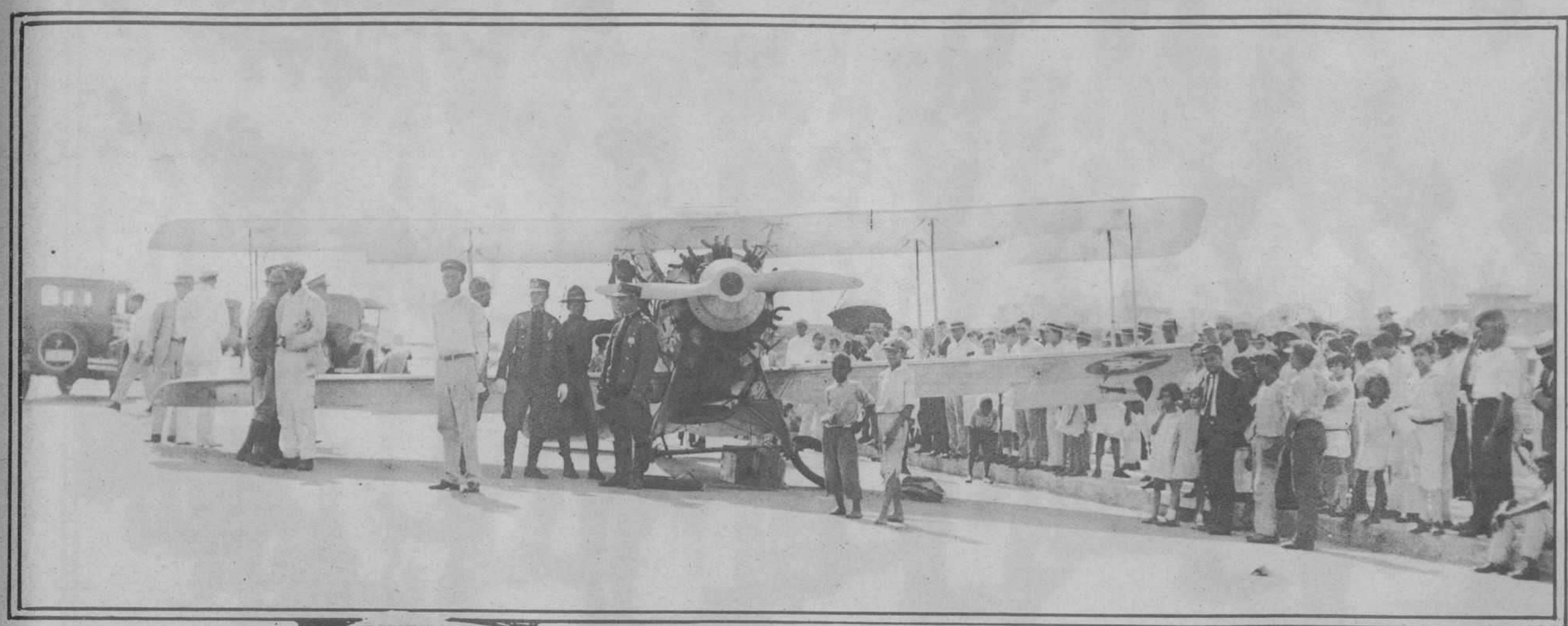

El avión militar que se vió precisado a aterrizar en las cercanías de la plaza del Maine por una "panne del motor.

Tte. López Neira y mecánico Félix Rodríguez, tripulantes del avión que sufrió el accidente volando sobre la ciudad.

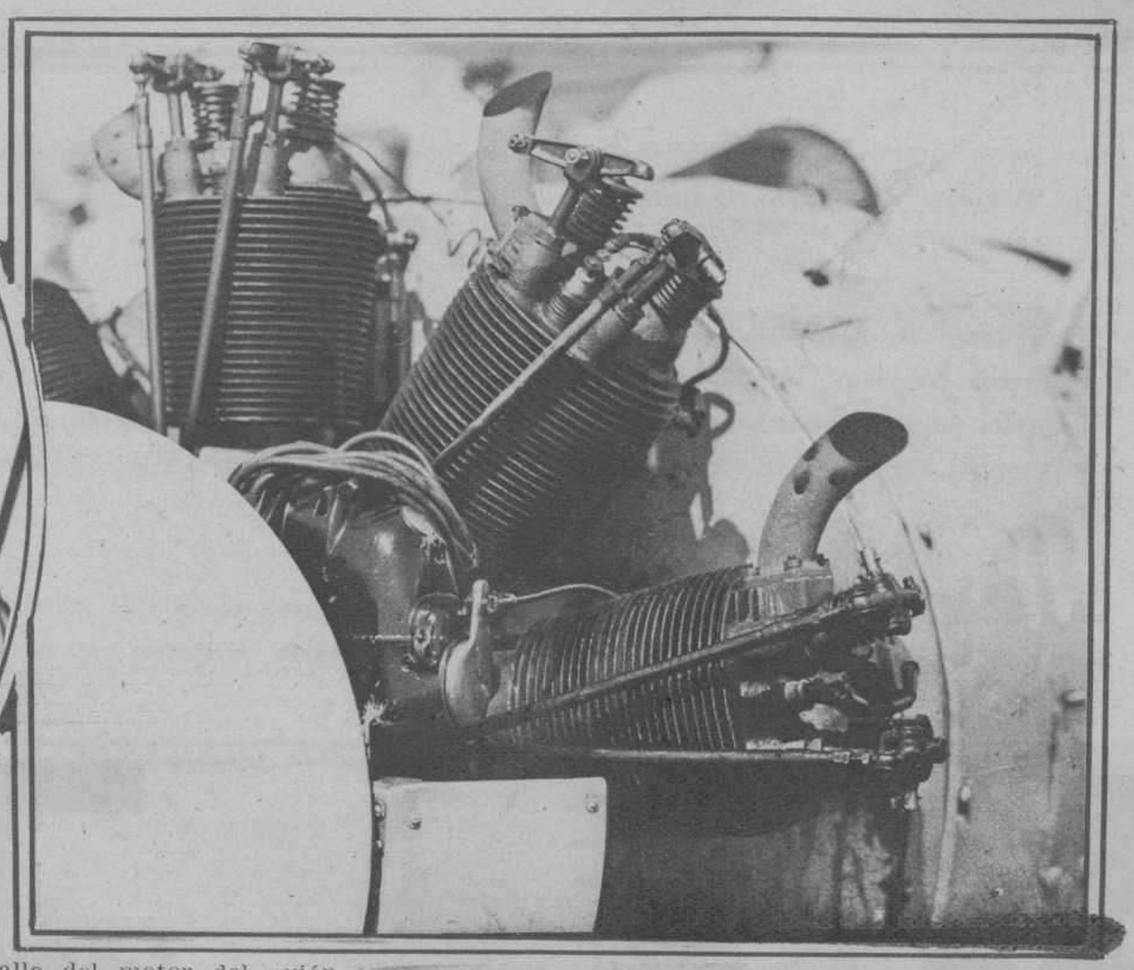

Detalle del motor del avión militar en el que se advierte la falta de la varilla que regula las válvulas, causa del aterrizaje forzoso en plene Malecón.

Grupo de bellas señoritas que patrocinaron la fiesta bailable del Happy Tennis Club, celebrada la noche del Sábado pasado.

El Conde Miguel Carolyi, que rigió en un tiempo los destinos de la nación húngara y que se encuentra de paso en esta ciudad.

M.E.C.D. 2016

Acto de la jura de la bandera ante el Hon. Sr. Secretario de Instrucción Pública, por los alumnos de la Nueva Escuela Primaria Superior de Surgidero de Batabanó.

Sra. Blanca R. Arán de Hernández, que acaba de obtener la más alta distinción del magisterio nacional: la Medalla de Oro y el Diploma Honorífico por sus servicios intachables durante veinte y cinco años. Esta cultísima profesora desempeña el cargo de Cronista Social del DIARIO DE LA MA RINA en el pueblo de Jagiiey Grande.

Maestros, autoridades e invitados, que asis tieron al banquete ofrecido al general Alemán con motivo de la inauguración de la Escuela Primaria Superior de Surgidero de Bat abanó.

M.E.C.D. 2016

IMPRESO EN LOS TALLERES DEL DIARIO DE LA MARINA

ROTOGRABADO 5 Cs
REVISTA SEMANAL DEL DIARIO DE LA MARINA

TELEFONO A-3157
APARTADO 1010
HABANA, CUBA

TOMO 1 — HABANA, JUEVES 7 DE JUNIO DE 1928 — NUMERO 8

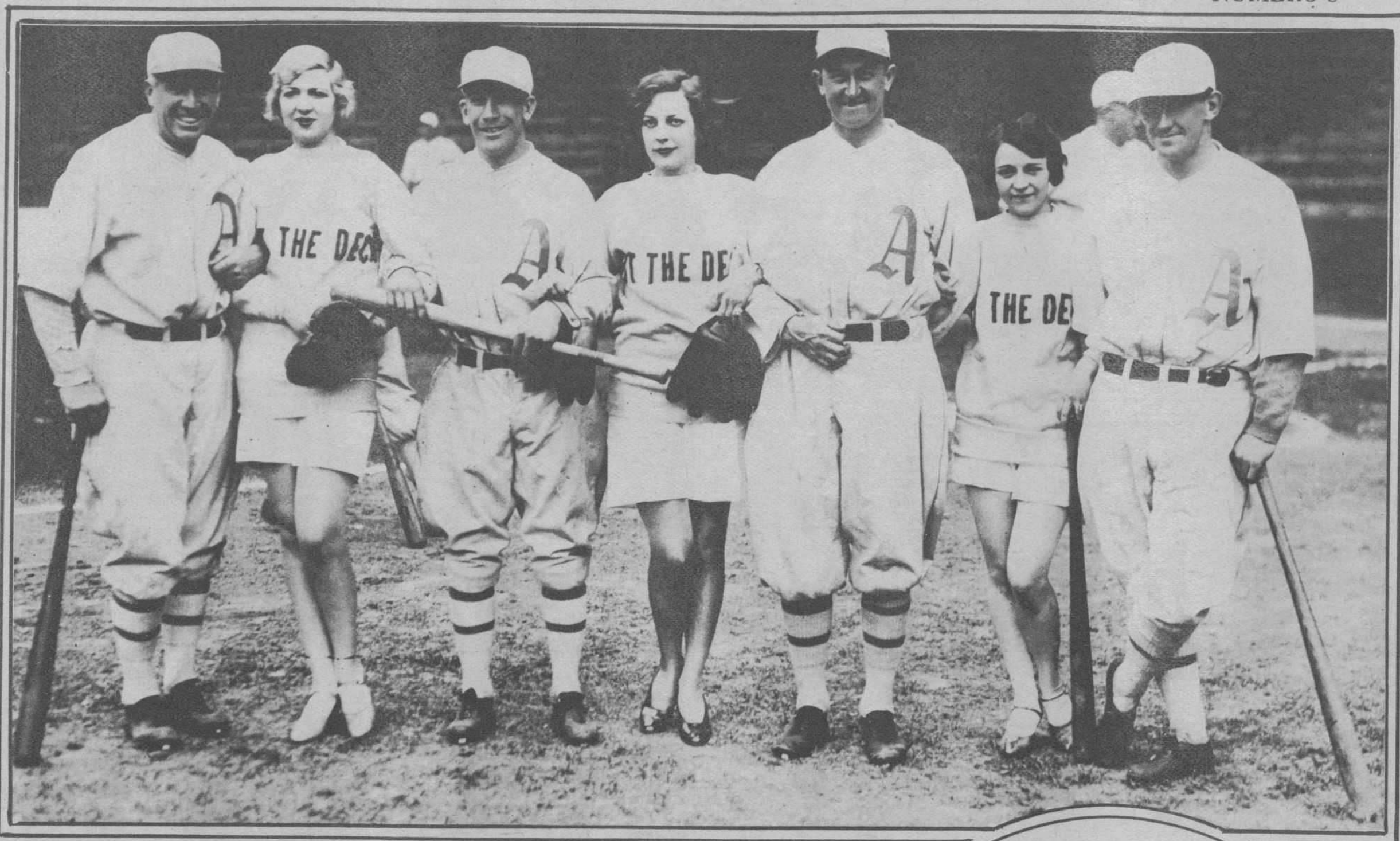

Las coristas de la comedia musical 'Hit the deck" recibiendo lecciones de Base Ball de los players del Filadelfia, de la Liga Americana. En la fotografía se advierte el regocijo de los profesores Tris Speaker, Eddie Collins, Ty Cobb y Mickey Cochran por el notable "adelanto" de sus discípulas.

Nunca pensó este apreciable veterinario los acrobatismos que serían necesarios para el debido ejercicio de su profesión; bien es verdad, que no todos los animales que se enferman tienen la garganta tan alta.

La artista sueca Ruth Weyher, considerada como la poseedora afortunada de los ojos más bellos y expresivos del mundo.

La señora Evans, demuestra que con paciencia y perseverancia todos los animales son domesticables. En la foto aparece alimentando en la mano un oso hormiguero del Brasil, perteneciente a la pequeña colección zoológica de su esposo el doctor Evans.

M.E.C.D. 2016

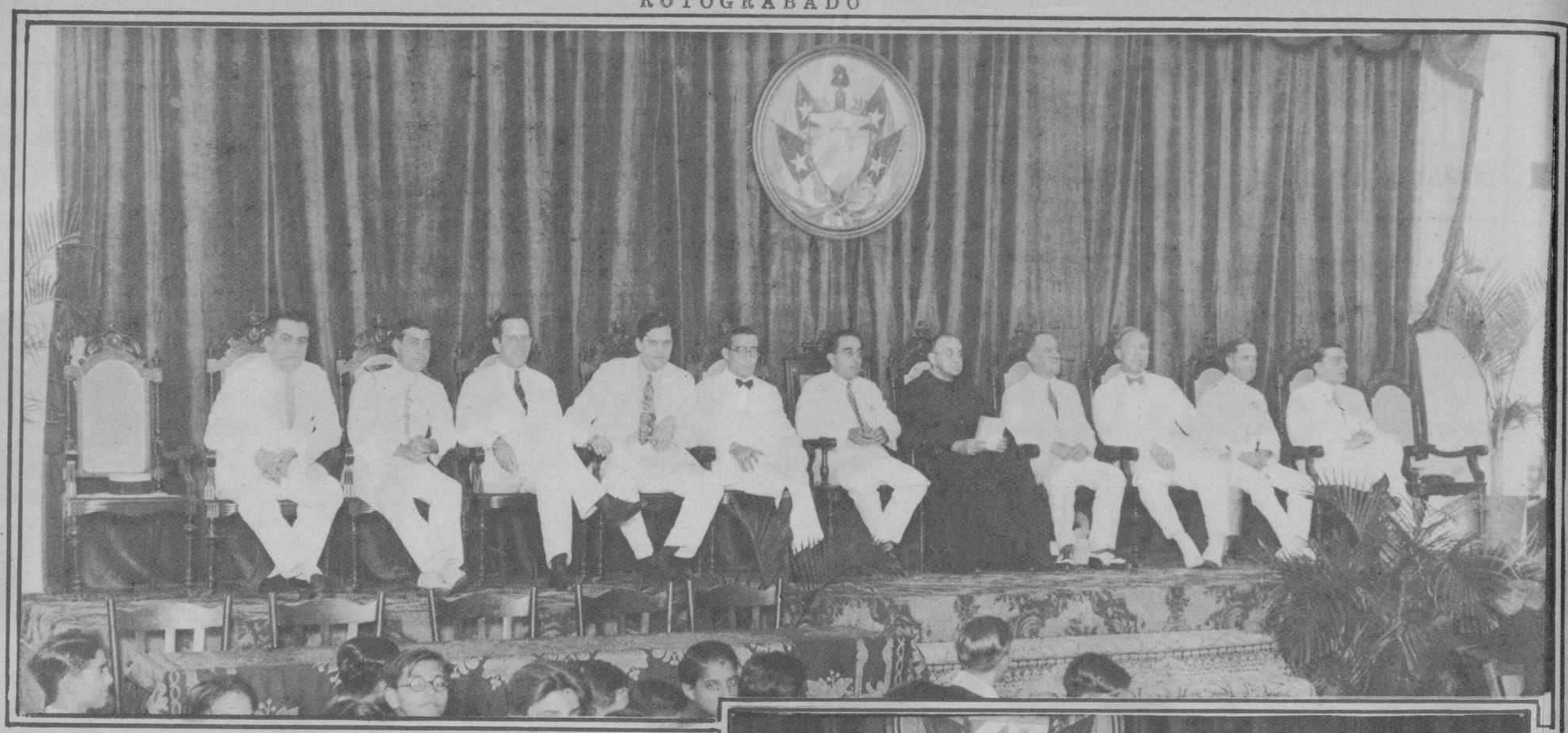

Grupo de funcionarios escolares, autoridades y periodistas que junto con el Rector del Colegio de Belén presidieron la distribución de Premios del año escolar, fiesta que reune todos los años a un grupo de distinguidas familias de esta capital.

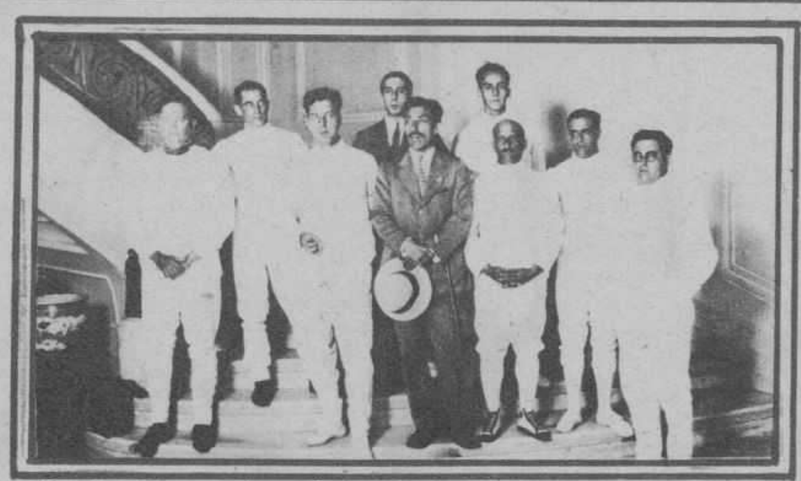

Equipo de esgrima del Colegio de Arquitectos, que celebraron una serie de asaltos con los Repórters en el edificio de dicha Asociación.

Equipo de esgrima de la Asociación de Repórters, que vienen celebrando una serie de interesantes asaltos con otros equipos de esta capital.

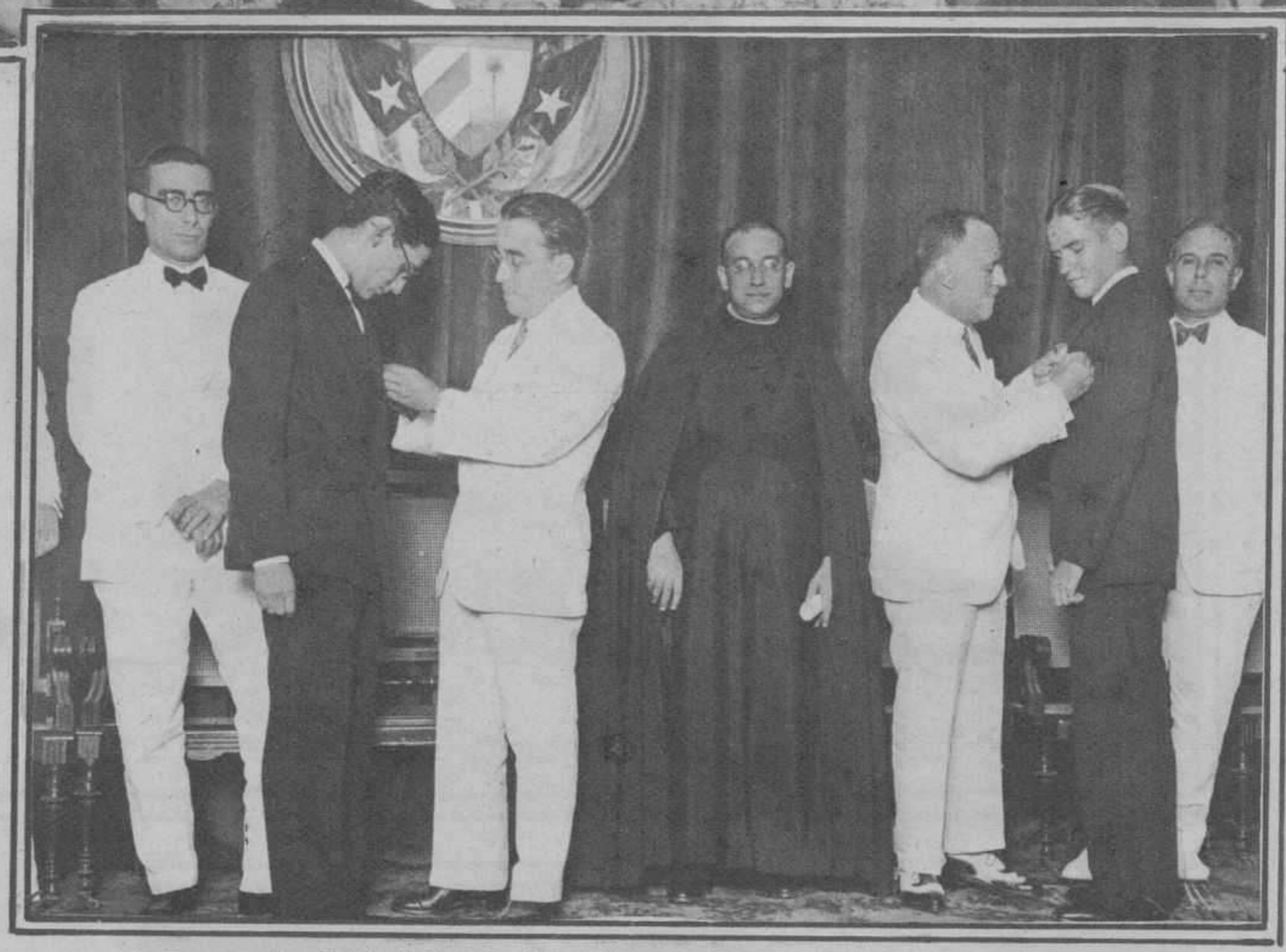

El Excmo. Sr. Embajador de España y el Alcalde Municipal doctor Miguel Mariano Gómez, colocando las medallas a los alumnos distinguidos.

Inusitada animación reinó en los salones de la simpática Sociedad A. B. C. con motivo del baile celebrado en la noche del domingo pasado.

M.E.C.D. 2016

Dolores del Río no se decide a seguir la moda de las melenitas, no obstante aparecer sin trenzas en muchas películas, en las que los directores le han exigido el detalle del pelo corto.

Estas nereidas de California, parece que huyen aterrorizadas ante el espectro...

Lon Chaney, el mago de las caracterizaciones, en la película "Londres después de media noche".

M.E.C.D. 2016

Después de la batalla de Tsinan Fu, los japoneses se decidieron a rodear las fuerzas sureñas y retenerlas como prisioneros de guerra. En la fotografía aparecen las fuerzas chinas después de haber sido desarmadas por los japoneses.

La crisis chino-japonesa, parece agudizarse por momentos apesar de los esfuerzos de ambos gobiernos por reducir el conflicto a sus verdaderos límites. En la fotografía se ven los primeros destacamentos de soldados japoneses rumbo a Tsinan-

Los soldados nacionalistas del Ejército del Sur, en los campamentos de las cercanías de Tsinan.

El general japonés Saito y el Jefe de las fuerzas chinas del Sur, Fang Chen Wu, despidiéndose después de haber celebrado una muy importante entrevista en relación con el movimiento de las fuerzas chinas.

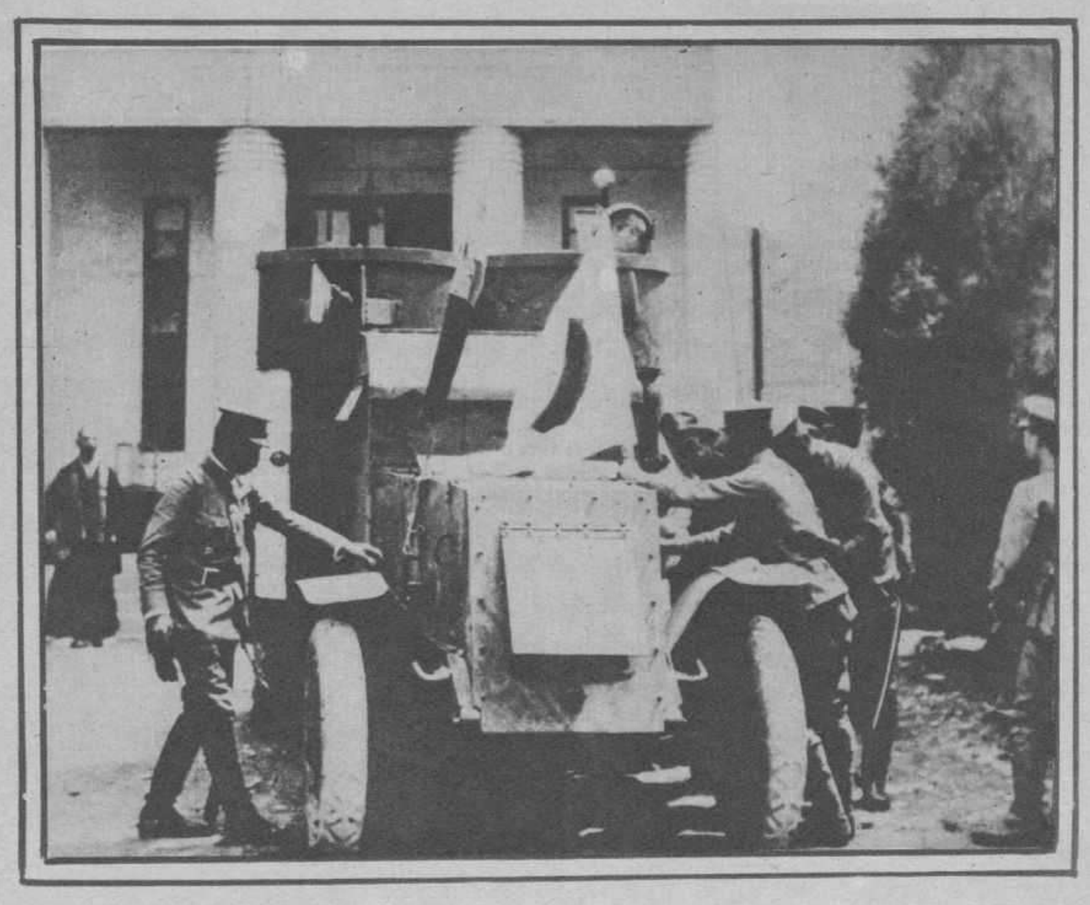

Carro blindado custodiando el Consulado Japonés en Tsinan Fu.

M.E.C.D. 2016

La voz de Uncle Sam, no tardará en dejarse oir en el actual conflicto chino, si los beligerantes no toman el camino de la sensatez y de la cord ura.

Las fuerzas americanas que en China protegen los intereses naciona les. Fuerzas del 15 de Infantería en dirección al centro del conflicto.

M.E.C.D. 2016

ALGO QUE HONRA A LA HABANA

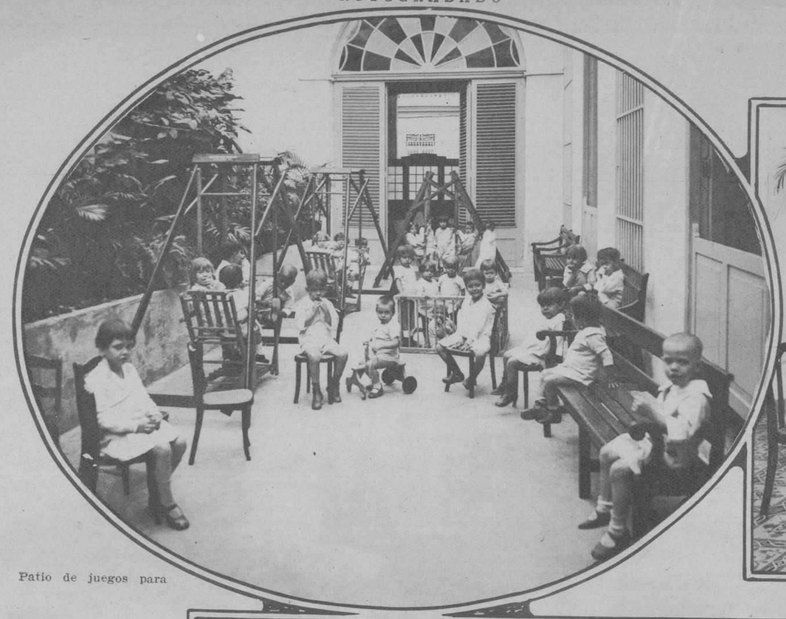

Patio de juegos para los niños de la Creche número 2.

Sala de recreo para las horas de sol, de una de las Créches.

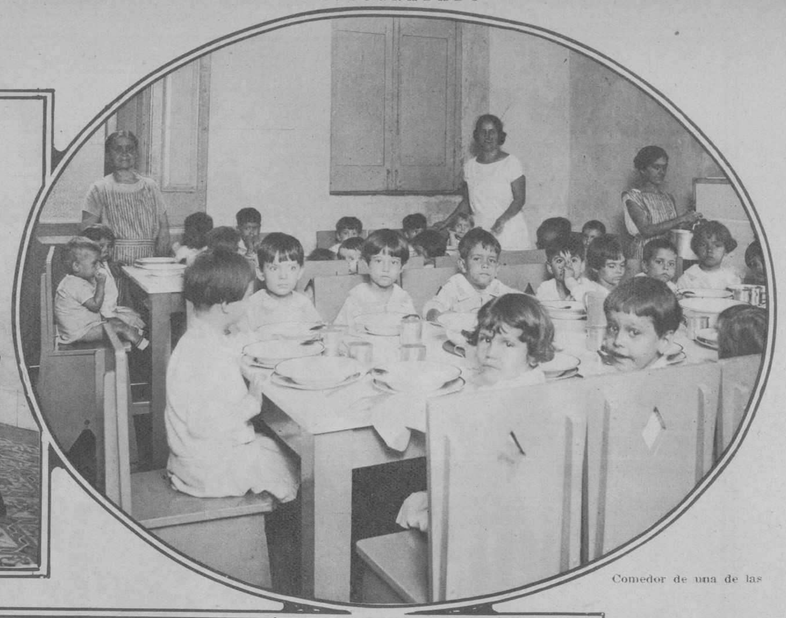

Comedor de una de las Creches establecidas por el Municipio.

Los servicios de sanidad y beneficencia que sostiene el Municipio de la Habana, han sido notablemente mejorados merced a la hábil y honrada actuación del popular Alcalde doctor Miguel Mariano Gómez, y para que se aprecie la importancia de la labor realizada en ese sector, ofrecemos una amplia información gráfica.

A simple vista observará el lector en las fotografías que aparecen en esta edición, el aspecto que presentan hoy los hospitales, casas de socorro, dispensarios y creches, instalados algunos en edificios especialmente construídos durante la actual Administración Municipal; pero con ser eso un magnífico exponente de lo que es la gestión del Dr. Miguel Mariano Gómez, nos parece más loable aun el hecho de que hayan sido dotados los aludidos establecimientos benéficos de cuantos elementos son necesarios para que en ellos se presten servicios que nada dejen que desear.

El personal facultativo, el material quirúrgico, todo cuanto requieren esos establecimientos, responde a las exigencias de la ciencia y al deseo de hacer insuperables los servicios que en ellos se ofrece al pueblo. La Habana puede sentirse orgullosa hoy de los servicios de sanidad municipal, pues nada tienen que envidiar a los de las principales ciudades del mundo. En cuanto a los de beneficencia, que han mejorado extraordinariamente, tiene el Alcalde el propósito de extenderlos, si el Ayuntamiento se dispone a secundar sus planes, lo cual es de esperar.

Al traer a estas páginas la información gráfica a que venimos refiriéndonos, no nos anima tanto la idea de loar la Administración del doctor Miguel Mariano Gómez, con ser ello muy justo, como contribuir a divulgar las excelencias de los servicios municipales de sanidad y beneficencia, que tan útiles son a las clases pobres de la ciudad y que tan alto hablan

Sala de niños del Hospital Municipal.

Una de las Salas de Mujeres del Hospital Municipal.

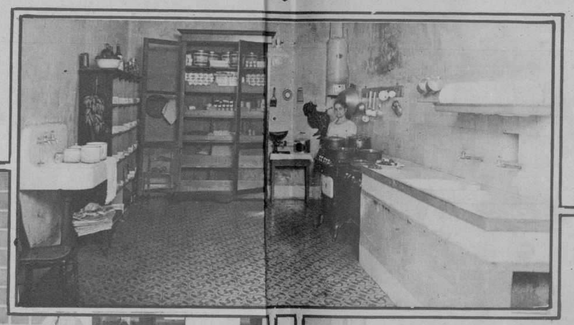

Cocina de la Creche número 2. En la foto se advierte el orden y la pulcritud de ese centro benéfico.

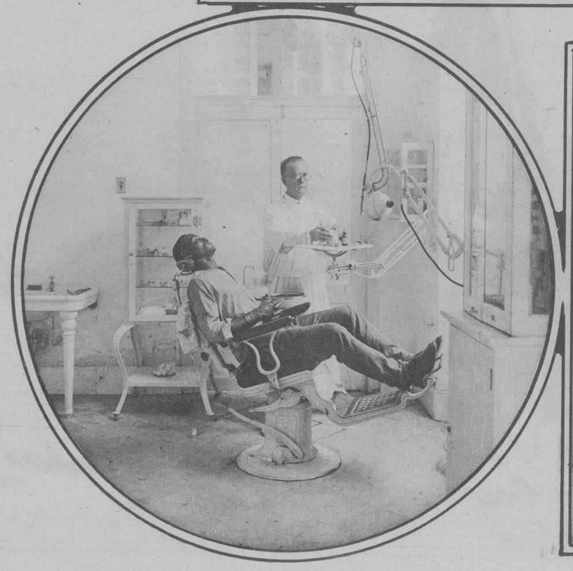

Gabinete Dental del Segundo Centro de Socorro, atendido por el doctor Adolfo de Poo.

Sr. Antonio D'Torrá, Jefe de Despacho del Departamento de Sanidad y Beneficencia Municipal.

El Sr. Emigdio González, celoso Administrador del Hospital Municipal, y los señores Manuel Benítez y Luís Carricarte, oficiales de Despacho.

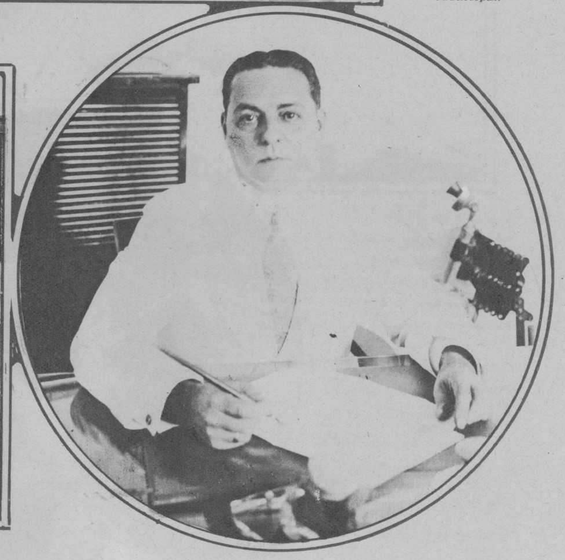

Dr. Manuel Mencía, Jefe del Departamento de Sanidad y Beneficencia Municipal.

M.E.C.D. 2016

La estabilidad política de Rumanía sigue siendo un mito, los innumerables partidarios del Príncipe Carol por una parte y los agraristas por otra mantienen a ese país en constante agitación. En la fotografía aparecen los campesinos descontentos en marcha hasta Alba Julia, para protestar del actual gobierno.

El Rey Mihai, presenciando desde los balcones de su Palacio de Bucarest, el desfile del Ejército el día del aniversario de la Independencia. Aparecen junto a él, la Princesa Elena, su madre y la Reina Viuda María de Rumanía.

El Príncipe Carol, cuyas recientese actividades políticas, constituyen un continuo sobresalto para el actual gabinete rumano.

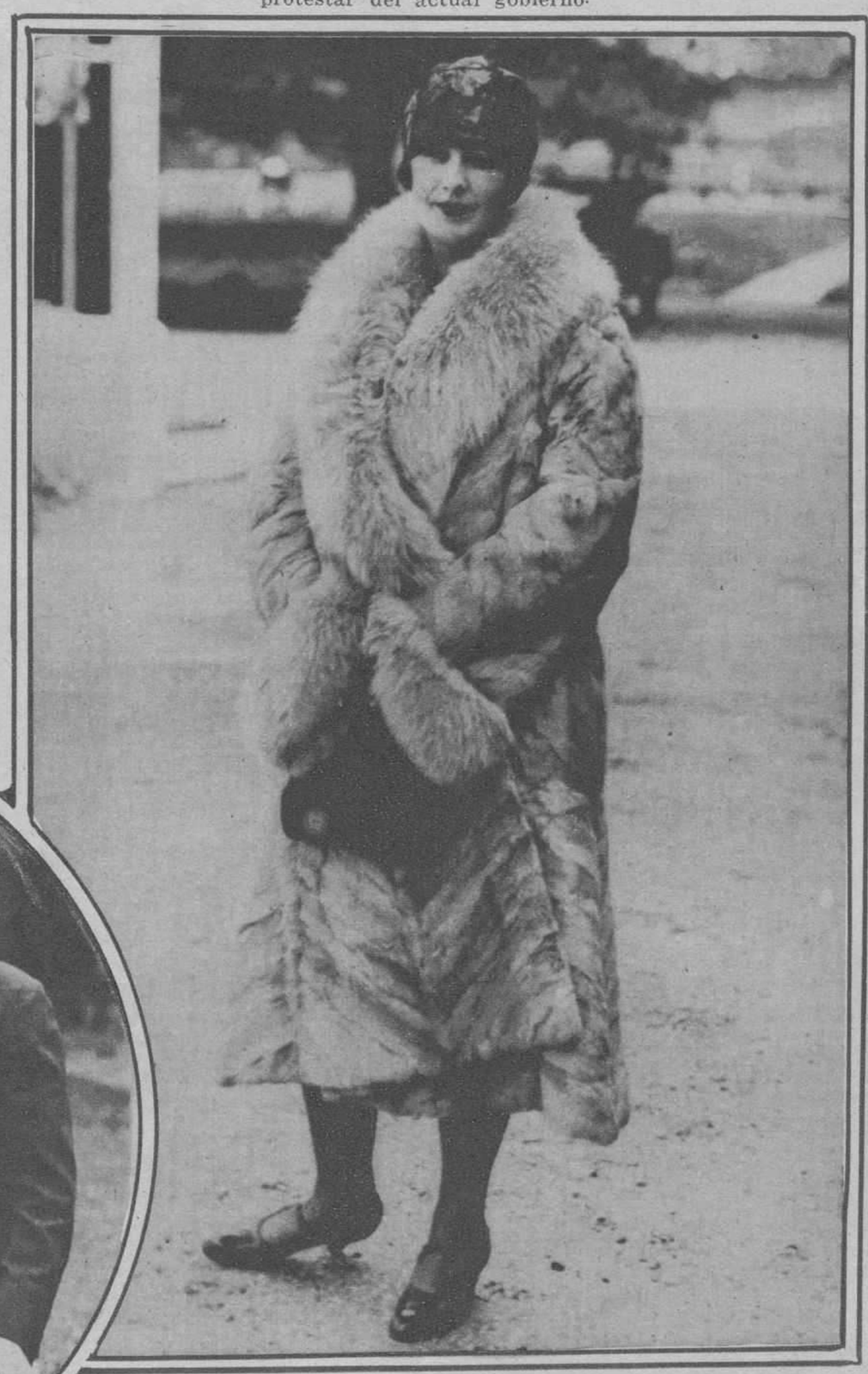

Mme. Helene Lupescu, responsable, según muchos, de la actual situación del Príncipe Carol de Rumanía. Actualmente se encuentra en Oakhurst, Inglaterra, donde también se encontraba el Príncipe antes de su salida forzosa para Bélgica por indicaciones del gobierno inglés

M.E.C.D. 2016

Rara vez se permite a los fotógrafos profesionales tomar fotografías del interior del Vaticano como en el presente caso. Su Santidad Pio XI oyendo misa en la Catedral de San Pedro, Roma.

La Madona y el Niño, pintada por Rafael, hacia los alrededores del año 1508 y que ha sido adquirida recientemente por Sir Joseph Duveen en la cantidad de 875 mil pesos.

El Hotel Now Yorker, en construcción, situado en la Octava Avenida y las calles 34 y 35, New York. Cuando esté terminado será el Hotel más grande y artístico del mundo. Costará 25 millones de pesos.

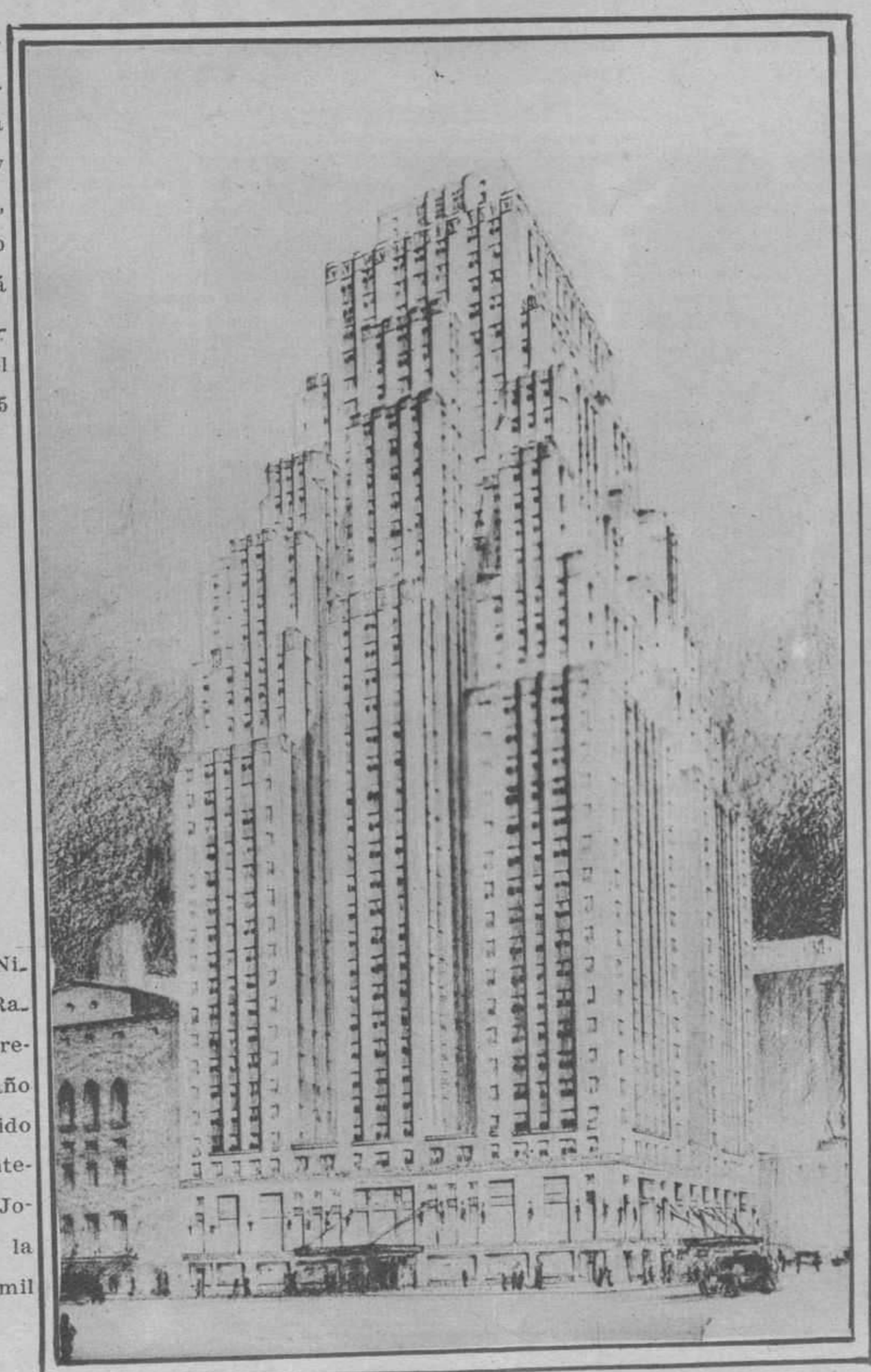

M.E.C.D. 2016

Concurrencia a la apertura de la Exposición de trabajos realizados por los alumnos de la Academia "San Alejandro" en los salones del antiguo Colegio de Belén.

Señoras y señoritas que concurrieron al "Champagne" ofrecido por el señor Pérez Benitoa con motivo de la inauguración del edificio que lleva su nombre.

Alberto Mateu, notable violinista cubano que ofrecerá hoy un interesante recital de su arte. (Foto Rembrandt)

Copa "Saturno", trofeo que será discutido entre los socios del Yayabo Tennis Club de Sancti Spiritus y los del Jatibonico Tennis Club.

A beneficio de su cuerpo de Bomberos, celebraron los comerciantes del vecino pueblo de Marianao, una Verbena el pasado domingo en la que tomaron parte numerosas señoritas de esta localidad.

Los detallistas reunidos en su edificio social con motivo del onomástico del Dr. Felipe Rivero, donde fueron obsequiados por éste.

M.E.C.D. 2016

Con la llegada de los rigores del Verano, comienza ya la afluencia de bañistas a las playas cercanas. Marianao, Jaimanitas, Baracoa y Santa Fe, se ven favorecidas con la presencia de un numeroso contingente de personas que buscan fuera de la Habana un ambiente más fresco y más propicio

Aspecto de la concurrencia que asistió a la velada en memoria del doctor Varona Suárez, en los salones de la Escuela de Ciegos, benéfica institución a la que dedicó todo su celo el inolvidable médico y político.

Srta. Estrella Marina Tomás Estrada, de la mejor sociedad de Camagüey, que contrajo recientes nupcias en aquella ciudad, con el señor Enrique Govín y Gómez.

Miembros de la Junta de Educación, con los Profesores de la Escuela 71 que dirige la señora Aurora Medialdea de Sánchez, reunidos con motivo de la Exposición de los trabajos escolares hechos por los alumnos de esa escuela.

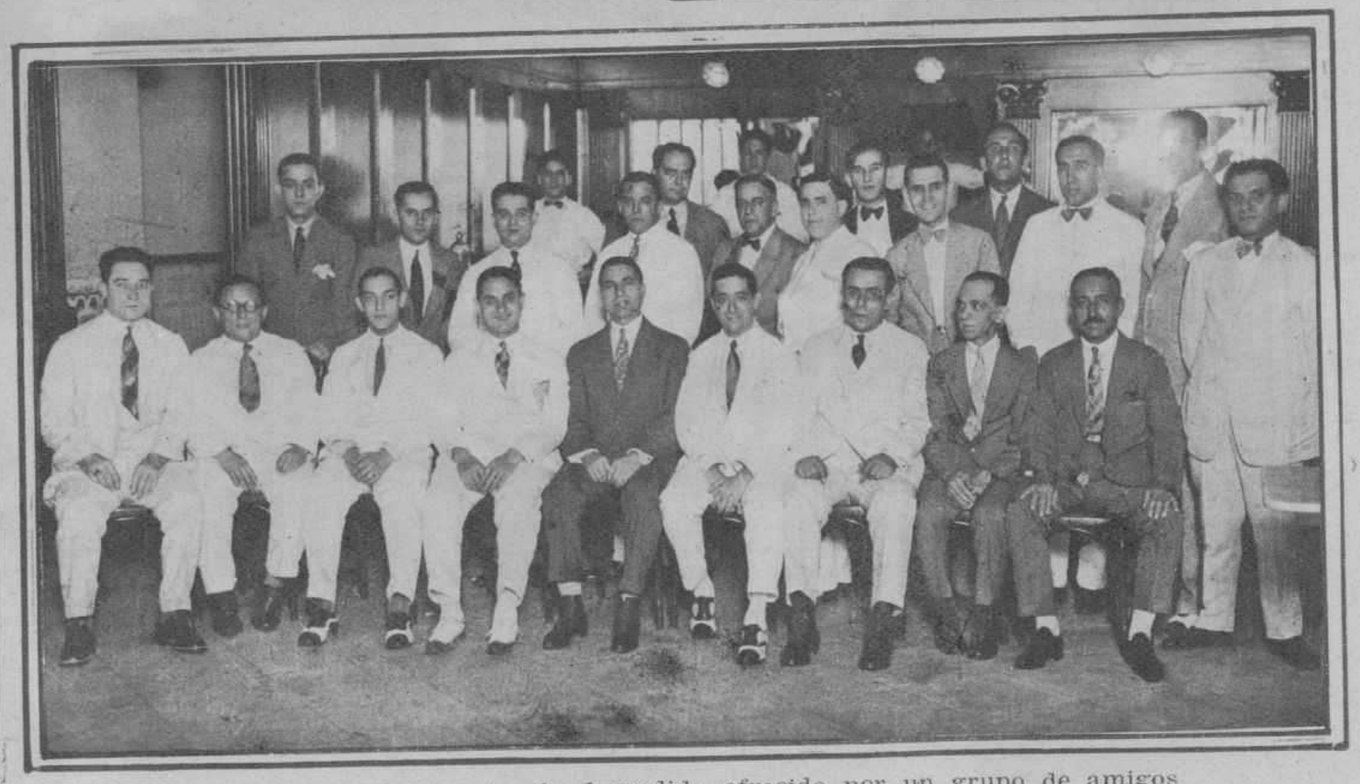

Concurrentes al almuerzo de despedida ofrecido por un grupo de amigos al conocido comerciante de esta plaza Sr. Sandalio Cienfuegos, que embarcó el domingo rumbo a Europa.

M.E.C.D. 2016

El Rey de Inglaterra toma parte en una tradicional ceremonia que tiene más de 500 años de haber sido establecida. Se trata de la ceremonia de la Orden del Baño, en la Abadía de Westminter y en la que toman parte todos los caballeros de esa orden.

Detalle gráfico de la boda del Príncipe Filiberto, sobrino del Rey de Italia, y de la Princesa Livia de Arember. En dicha ceremonia ofició el Cardenal Gamba y estuvieron presentes los reyes y toda la familia real.

M.E.C.D. 2016

Babe Ruth, el famoso rompe-cercas de los Yankees, aparece aquí rodea do de un grupo de Boys Scouts, des pués de haber prestado el juramen- to como miembro activo de dicha Institución, firmando pelotas para sus entusiastas compañeros.

Jack Dempsey, que a pesar de todo, sigue siendo una máxima atracción para los fanáticos del boxeo, ha reanudado sus prácticas en el Gimnasio de los Ange- les, con la intención (según él) de cumplir sus compromisos teatrales y cinematográficos.

ANUNCIAR UN ARTI- CULO EN NUESTRO ROTOGRABADO ES ESTAMPARLE UN SELLO DE SUPERIORIDAD

Tom Heeney, en sus prácticas de entrenamiento para el match con Tun- ney, evento que tendrá efecto el día 26 del próximo mes de Julio en el Yankee Stadium.

Fairway, el favorito, que según los expertos del Turf cuenta con mayo- res probabilidades para anexarse el Derby Inglés en Epsom Downs. El Derby Inglés es el evento clásico que mayores entusiasmos despierta en tre los fanáticos de todo el mundo y se juegan a su resultado verdade- ras fortunas.

M.E.C.D, 2016

TOMO 1
HABANA
CUBA

ROTOGRABADO 5¢
REVISTA SEMANAL DEL
DIARIO DE LA MARINA

NUM. 8
Jueves 7
Junio 1928

Detalle del cariñoso recibimiento hecho al doctor Eusebio Hernández, que regresó de Europa después de una prolongada estancia allí.

El doctor Eusebio Hernández, en los momentos de llegar al muelle y rodeado por el grupo de sus amigos que fueron a darle la bienvenida.

Momentos en que la campeona de Tennis de Cuba, señorita Lila Camacho, recibía la copa The Sports Girls, ganada en reciente torneo y la señorita Zoila Rodríguez la medalla de oro correspondiente al segundo lugar

Un aspecto del movido juego entre los equipos del Iberia y del Cataluña. Vencedor, el Iberia.

M.E.C.D. 2016