SECCION 1ª

TIEMPO PARA HOY
Bueno. Ligero descenso en la temperatura.

DIARIO DE LA MARINA

EDICION DE LA MAÑANA
INFORMACION CABLEGRAFICA MUNDIAL
POR NUESTROS HILOS DIRECTOS

SECCION 1ª

AÑO XCVI.—NUM. 26. Acogido a la Franquicia Postal LA HABANA, JUEVES 26 DE ENERO DE 1928.—SANTOS POLICARPO Y PAULA El Periódico más antiguo de Cuba 30 PAGINAS.—5 CENTAVOS

Está Confeccionado ya el Decreto por el que se Efectuará la Reorganización Completa de la Secretaría de Hacienda

La anunciada creación de cuatro Direcciones: Aduanas, Impuestos, Asuntos Varios y Contaduría

LOS NUEVOS FUNCIONARIOS

Para ocupar las citadas nuevas direcciones se barajan muy prestigiosos nombres

Un gran movimiento en Hacienda. Misterio, también. Los altos jefes y el ilustre Secretario de ese Departamento doctor Gutiérrez de Celis han laborado en sigilo e intensamente estos días. Ayer, al fin, se exteriorizó la noticia...

Era ésta: reorganización total de la Secretaría de Hacienda.

UN DECRETO

Nuestros noticieros, que tenían noticias de todo esto, trataron ayer de lograr la comprobación oficial del aludido cambio. Para efectuarle, es preciso un Decreto. ¿Dónde hallar este?

Trataron de obtener la copia del mismo.

INFORMACIONES CONTRARIAS

Unos—jefes de Departamentos—decían: el Decreto ha ido a Palacio. Otros—altos empleados de la mansión Ejecutiva, afirmaban:—No llegó aquí aún.

LA REALIDAD

Es cierta la información expuesta. Las oficinas de nuestra hacienda pública van a ser organizadas totalmente.

LA MODIFICACION

No debemos adelantar el texto del aludido Decreto. Nos lo veda una consideración de delicadeza. Es posible que la "minuta"—base de ese trascendental documento—sufra modificaciones substanciales. Esta organización nueva exige, aun para darle remate, el visto bueno del Jefe del Estado.

LAS MODIFICACIONES

Son cuatro, las proyectadas. Entre estas—de carácter técnico—figura inclusive el traslado de una parte de la actual Secretaría de Hacienda al local vecino, frontero, por la calle

Continúa en la página SIETE

IMPRESIONES

El Arzobispo de Yucatán, Monseñor Martín Tritchsler, sólo pide lo que es un anhelo fervoroso en algunos centenares de millones de católicos: que cese en Méjico la persecución de los creyentes y de los sacerdotes de Cristo.

Méjico, nuestra querida hermana, tan admirable por la enjundia de su pueblo y por múltiples razones más, yace convertida últimamente, como si no fuese poca la sangre derramada por sus constantes revoluciones, en un inmenso Circo Romano .

No intentaremos aquí terciar en la polémica entablaba entre el ilustrísimo Arzobispo y el distinguido Embajador mejicanos, aportando argumentos de orden jurídico al debate, ni esclareciendo los orígenes de las persecuciones propias de los felices tiempos de Diocleciano o de Tiberio. De sobra se nos alcanza que gran parte de culpa en cuanto viene aconteciendo le cabe al clero nativo mejicano, por sus imprudentes gestiones contra el clero no nativo, con las que cargaron la bomba que más tarde habría de ametrallarlos a todos, sacerdotes nativos, sacerdotes extranjeros y fieles. Y no está de más que se sepa esto bien aquí y en todas partes, porque no hay nada que mueva tanto a tomar precauciones como el ver ardiendo las barbas del vecino.

Lo único que perseguimos es sumarnos al deseo, desgraciadamente harto pasivo de la Humanidad, de que termine pronto este estado de cosas en una nación bien amada entre todos los pueblos que hablan español.

El mundo está realmente conmovido por los relatos de lo que acontece en Méjico. Pero es una conmoción universal que más bien parece emoción de oratorio. (Los católicos no han perdido la costumbre de ocultarse en las catacumbas).

Recuérdese el caso de Ferrer. Tan mediocre por sus conocimientos como insigne por sus audacias, fué condenado a muerte por un tribunal militar, y la Humanidad entera parecía vibrar de indignación contra **la barbarie española,** cuyo fanatismo inmolaba una nueva **víctima.** Ferrer era anarquista; los anarquistas, además de imbéciles, no son muchos; y, sin embargo, parecía que el mundo se desplomaba al peso de tamaño crimen.

Recuérdese, también, el caso reciente de Sacco y Vanzetti. Un poco más, y el honor de los Estados Unidos queda maculado por los siglos de los siglos; tal fué el estruendo de las muchedumbres ácratas.

De los católicos, en cambio, parece que existe la creencia de que están hechos de una materia especial, insensible al dolor.

Esto nos recuerda la ocurrencia de una criatura de ocho años con quien solemos jugar a los acertijos: ¿Qué cosa hay en el mundo—le expusimos una vez—a la que no le duelen los golpes... y vuela? —¡Ah!, si vuela, no es lo que me figuraba—respondió—. Y ¿qué creías tú que era?—inquirimos. —Pues... los toros.

Del mismo modo que esa criatura, que vió casualmente una corrida, creía que los toros eran unos animales nacidos para que los piquen y atraviesen con la espada los toreros, la mayor parte de los hombres estiman que los sacerdotes del catolicismo y sus mansos rebaños, están en el mundo para que cuatro revolucionarios ultra-modernistas reformen las leyes y luego se las apliquen con ametralladoras.

Y como esto sucede en una nación que forma parte de nuestra gran familia racial, y como no sabemos que nada parecido ocurra en la redondez del planeta, fuera de las periódicas matanzas de armenios por los turcos, hacemos votos porque pronto se restablezca en la gloriosa Méjico la paz moral y material, aunque fuese a costa del supersticioso respeto que sienten por la santidad de la Ley las autoridades mejicanas.

INGLATERRA Y ESTADOS UNIDOS CONSTRUYEN AVIONES FACILMENTE TRANSPORTABLES

GINEGRA, enero 25 (S. R.)—Los experimentos que simultáneamente hacen Inglaterra y los Estados Unidos para construir aviones fáciles de armar y desarmar con el fin de que puedan ser llevados a bordo de submarinos y elevarse sigilosamente, causan una impresión desagradable, mayor aun porque se realizan en secreto, sabiéndose que fué Inglaterra quien primero tuvo la idea y después los norteamericanos, que comenzaron a trabajar en el mismo sentido.

A juicio de los funcionarios de la Liga de las Naciones, no se revela en ninguna de las potencias el pensamiento del desarme universal, sino más bien una fiebre de armamentos continua, preparando el terreno para la próxima conflagración.

El Club Cubano de Bellas Artes se Propone Hacer una Hermosa Evocación de Goya, en Abril

Serán especialmente invitados al festival que se prepara el señor Presidente de la República y el Secretario de Instrucción Pública. Números que figurarán en el programa

Cuba se dispone a rememorar en el mes venidero de Abril, en que estalla nuestra primavera con sus flores, su aire tibio y sus hermosos días, el centenario del fallecimiento de Goya, el inmortal pintor español que sintetizó para todo su siglo, arrancándolo a la realidad viviente de una atmósfera de luz y de colores, majas y manolas, legándolos a toda una posteridad agradecida, como los representativos de tipos populares que aún dan personalidad y carácter a algunas regiones del mediodía de España.

Esta iniciativa surge como un esfuerzo cultural del Club cubano de Bellas Artes y prestigian las fiestas que se organizan personalidades de tanto relieve como Leopoldo Romañach, Salvador Salazar, Esteban Valderrama, María Ariza, Antonio Iraizoz, Gerardo González del Valle. El autor de "La Maja Desnuda" tendrá pues, una evocación ferviente, plena de admiración para su obra que perdura.

Ayer el Club de Bellas Artes celebró sesión, delineando en qué ha de consistir la fiesta.

El homenaje del Club tendrá lugar el lunes 16 de Abril. Después de unas breves palabras de apertura que pronunciará el Presidente del Club, señor Valderrama, para significar el carácter del homenaje, hablarán los doctores Antonio Iraizoz y Salvador Salazar, el primero, para tratar de la vida y la obra del gran pintor, ilustrando su conferencia con proyecciones de sus principales cuadros; y el segundo, para disertar sobre el gran contemporáneo de Goya, el sainetero don Ramón de la Cruz, que describió en sus obras el mismo mundo de majas y manolas que dejó en sus lienzos, cartones y frescos, el autor de "Los Caprichos". Se representarán cuadros vivientes de los más importantes tapices de Goya, por distinguidas señoritas y caballeros pertenecientes a la Institución Cubana Pro Arte Dramático. Habrá números de concierto, aires aragoneses especialmente. En la misma noche, se hará una exposición de ochenta de las más curiosas aguasfuertes originales de Goya. Al final del acto se repartirá entre la concurrencia un folleto de vulgarización de la vida y obras de Goya, donde se reproducirán también íntegramente los discursos de los doctores Salazar e Iraizos, así como las fotografías de los tapices que se habrán de representar.

El Club Cubano de Bellas Artes solicitará del Presidente de la República, que honre el acto con su presencia y así mismo invitará especialmente al Secretario de Instrucción Pública de la República y Excelentísimo señor Embajador de España.

UN ALMUERZO AL GENERAL G. MACHADO

Le será ofrecido en el "Country Club" por el Claustro de nuestra Universidad

PRUEBA DE GRATITUD

El almuerzo será digno epílogo de la sesión solemne que habrá en el "Alma Mater"

Ratificándola, podemos ampliar hoy nuestra información precedente respecto al homenaje da admiración y gratitud que el Claustro General Universitario tiene acordado—por iniciativa del señor Rector doctor Octavio Averhoff, rendir al Honorable señor Presidente de la República, general Gerardo Machado, en una próxima y solemne sesión extraordinaria. El Claustro General, y en su nombre el doctor Averhoff, comisionó al doctor Juan Zamora, profesor de la Facultad de Derecho, para que expusiera al Jefe del Estado el deseo de los Catedráticos de agasajarlo con un ágape "familiar"—por y para la grey universitaria—en el Country Club, epilogando así más afectuosamente aún el homenaje académico de que ayer dimos cuenta.

El general Machado mostró al doctor Zamora su viva complacencia por la gentileza ideada, aceptándola en el acto y prometiendo señalar muy en breve la fecha en que le será posible asistir a dichos dos actos que, acordados en su honor, le honran singularmente.

Ayer dió cuenta el doctor Zamora al doctor Averhoff del buen éxito obtenido en la grata misión que se le confiara y en consecuencia el señor Rector designó a los señores Solano Ramos y Leza, de la Facultad de Medicina, Aragón y Camacho, de Letras y Ciencias, y Zamora y Junco, de Derecho, para que, con el propio doctor Averhoff formen la Comisión que organice y disponga todo lo referente al almuerzo acordado.

Como invitados de honor, acompañarán al general Machado ese día los señores Secretarios de Instrucción Pública, general Alemán, de O. Públicas, doctor Céspedes, y de Sanidad, doctor Fernández.

Probablemente la fecha de este homenaje será después del 4 de Febrero próximo.

Aún no está acordado qué Profesor de la Universidad hará uso de la palabra en la sesión solemne del Claustro en homenaje al general Machado.

PRONTO SERA UNA REALIDAD EL INSTITUTO CONTRA EL CANCER EN ESTA CAPITAL

El Secretario de Sanidad fué ayer a escoger los terrenos que se destinarán a ese fin

EN EL "CALIXTO GARCIA"

El nuevo Instituto estará dotado de los más modernos adelantos para combatir el terrible mal

El señor Secretario de Sanidad y Beneficencia, durante las horas de la mañana de ayer, visitó el Hospital Nacional "General Calixto García".

Motivó la visita el escogere los terrenos suficientes—de 50 metros de ancho por 50 metros de largo—para la construcción del que, en un lejano bastante próximo—el Gobierno del General Machado tiene interés en que se construya cuanto antes—ha de ser el primer Instituto contra el Cáncer en la República, la terrible enfermedad en la cual tienen puesta su atención los hombres de ciencias más renombrados del mundo entero.

LA PESTE BLANCA

En Cuba, hasta hace poco tiempo, la "terrible Peste Blanca"—la tuberculosis pulmonar, los enfermos del pecho.— ha sido tema, siempre, de actualidad para nuestros médicos. Hoy puede decirse que, si no ha disminuído lo suficiente el número de atacados de ese mal no obstante el estudio constante de nuestras clases médicas, sin embargo el número de casos que existen en la actualidad es muy inferior al que arrojan las estadísticas de hace escasamente ocho o diez años.

El mundo entero hoy se preocupa de una de las enfermedades que puede decirse es la más terrible que pueda sufrir ser human oalguno: el Cáncer. Para su curación o mejor dicho, para evitar que un individuo la padezca, la ciencia hace constantes estudios.

En todos los países civilizados existen Institutos destinados única y exclusivamente al estudio y al exterminio de ese terrible mal.

CUBA TENDRA SU INSTITUTO

El doctor Francisco María Fernández, después de un amplio cambio de impresiones con el señor Presidente de la República, ha llegado a la conclusión como profesional médico y después de oír la opinión del General Machado, como Jefe del Ejecutivo que desea que su tierra esté considerada en el mundo científico como una de las primeras en el orbe, de que es necesario la construcción, rapidamente, en nuestro país, de un Instituto destinado exclusivamente a la curación del Cáncer.

COMO SERA EL INSTITUTO

El señor Secretario de Sanidad y Beneficencia tiene en su poder un proyecto amplio, magnífico, de lo que será el Instituto contra el Cáncer.

Ese proyecto ha tenido la aprobación del señor Presidente de la República que, aunque no es profesional médico, vela, sin descanso, por su pueblo, por todo aquello que redunde en beneficio de él. No será el Instituto contra el Cáncer el mejor del mundo; pero nada tendrá que envidiarle al mejor que en la actualidad exista en otros países.

Constará el edificio de dos plantas. Tendrá un área, como dejamos dicho anteriormente, de 50 metros de ancho por 50 metros de fondo; de dos plantas; varias salas; un departamento en el que se instalarán todos los aparatos modernos, los más modernos, para el tratamiento contra el cáncer. En este Instituto no faltará, cueste lo que cueste, (no se escatimará un solo centavo) ninguno de los últimos inventos descubiertos para aliviar o curar a los que padecen de la terrible enfermedad que hoy en el mundo científico ocupa preferente atención.

TIPO UNIDAD CLINICA

Este Instituto contra el cáncer será construído en terrenos—ya lo dijimos al principio—del Hospital Nacional General Calixto García. Su frente dará a la calle G, en el Vedado.

El tipo del edificio será el llamado "unidad clínica", es decir que en terrenos de un hospital, se construyan otros con fines distintos, al parecer, pero que llenan la misma finalidad.

UNA JUSTA PETICION A LOS FERROCARRILES

Las autoridades, propietarios, industriales, comerciantes y vecinos de Madruga, que desde luego forman el núcleo más importante de la población y entre los cuales se hallan elementos significadísimos y de mucho arraigo, han dirigido una exposición a los Ferrocarriles Unidos solicitando que realice un cambio que sería muy beneficioso del itinerario entre Madruga, Güines y Empalme, incitando a aquella empresa para que ponga en tránsito entre la Habana y Madruga y los pueblos mencionados, auto-motores que son mucho más cómodos y baratos que los vehículos que en defecto del ferrocarril se ven precisados a usar aquellos vecinos.

El DIARIO DE LA MARINA, que ve con simpatías esta demanda, por el mayor progreso de Madruga, espera que los Ferrocarriles la tendrán en cuenta ahora en que se avecina la temporada de baños que se inicia el 15 de Marzo y que moviliza miles de vecinos por esas líneas.

OFERTAS DE COMPRA POR MAS DE 400 MIL TON. DE AZUCAR

La Compañía Exportadora de Azúcar ha recibido ofertas de compra por más de 400.000 toneladas, pero solamente se han vendido 47.000 toneladas, al precio de 2-38 cts, 1 a b. porque el resto de las ofertas no cumplía las condiciones exigidas.

La Directiva se reunirá hoy a las tres de la tarde, para admitir las ofertas de compra que se les hagan por 103.000 toneladas, que es el resto del lote de 150.000 toneladas que se acordó vender; cuyas 103.000 toneladas serán vendidas a un precio no menor de 2-38 cts 1. a. b. para compradores que ofrezcan garantías, sean o no refinadores.

Posiblemente, la próxima semana, se pondrá a la venta otro lote a un precio mayor.

EL GENERAL SANDINO HA FRUSTRADO EL PLAN DE LAS TROPAS AMERICANAS QUE ESTAN ACTUANDO EN NICARAGUA

Opinan los norteamericanos que Sandino, avisado por alguno de sus numerosos espías del plan tramado para batirlo, se fué del baluarte del Chipote huyendo a parajes inaccesibles

MANAGUA, enero 25. (UP.)—Las autoridades de marina de los Estados Unidos han declarado que el general Augusto Sandino, caudillo de las fuerzas rebeldes, ha escapado a la trampa que se le había preparado por las fuerzas norteamericanas, que confiaban en capturarle, y creen que se ha refugiado en las regiones montañosas, casi inaccesible, de la provincia de Nueva Segovia.

Los oficiales de infantería de marina norteamericanos, esperaban que Sandino defendiera su baluarte de El Chipote, y a este fin habían concentrado numerosas fuerzas, equipadas con artillería de montaña, para asediar la posición.

Se cree que los espías de Sandino, que son numerosos en este país, le dieron informes acerca del plan preparado para capturarle. Se supone ahora que Sandino evitará todo encuentro con fuerzas superiores a las suyas en número y se contentará con atacar a los pequeños contingentes.

Toda la estrategia de los soldados norteamericanos se limita a localizar a Sandino y tratar de volverlo a copar para impedir que escape a Honduras.

EL GENERAL LEJEUNE ESPERA QUE SANDINO DESISTA DE PELEAR

MANAGUA, enero 25 (U. P.)—El mayor general Lejeune, comandante de las fuerzas de marina de los Estados Unidos, al regresar de su viaje de inspección por las posiciones que ocupan aquéllas en Nicaragua, ha declarado que los Estados Unidos deben sentirse orgullosos de la labor que están realizando sus marinos.

La moral de sus hombres es muy alta y mantienen las mejores relaciones posibles con los habitantes. El general expresó la opinión de que Sandino desistirá de la lucha para evitar nuevo derramamiento de sangre.

EL GOBIERNO PARECE DISPUESTO A AFRONTAR LA REORGANIZACION DE LA BANCA NACIONAL

EL NUEVO SISTEMA, QUE COMENZARIA POR LOS BANCOS AGRICOLAS DE REFACCION TRAERIA APAREJADO EL DESPLAZAMIENTO DEL CAPITAL DE USURA INMODERADA.—IMPORTANTE REUNION EN LA SECRETARIA DE HACIENDA

El DIARIO DE LA MARINA, en diversas ocasiones ha expresado, repetidamente, la necesidad de crear un sistema bancario nacional, indispensable para el fomento de nuestra riqueza colectiva, la independencia económica de la República y el desarrollo industrial y agrícola, hoy casi reducido a la fabricación de azúcar y la siembra de caña.

La noticia de que el Gobierno se halla resuelto a poner mano en un asunto de tan vital importancia, habrá de ser recibido con vivísimo agrado por nuestras clases productoras.

Ayer por la tarde el laborioso Secretario de Hacienda doctor Gutiérrez de Célis, que con una visión moderna ha caracterizado su gestión en aquel Dpartamento, fomentando la autonomía de algunas secciones y creando el estímulo de la responsabilidad y del triunfo en sus respectivos Jefes, reunió en su despacho a los Jefes de Consultoría, Rentas Terrestres, Aduanas e Impuestos del Empréstito, para conocer, en una visión auténtica, a la que cada cual aportó sus observaciones y su experiencia, los informes que respecto del cobro de adeudos del Estado y reclamaciones a los contribuyentes se han hecho y que hubieren sido resueltos antes del 20 de Mayo de 1925.

UNA REUNION DE GRAN TRASCENDENCIA

Esta reunión, una de las más importantes que se han celebrado de buen tiempo a la fecha, tuvo como elemento básico de estudio y meditación el propósito de cobrar bien esos impuestos, que según los cálculos más prudentes que se han hecho, permitirían ingresar en el Tesoro algunos millones de pesos robusteciendo la economía de la Nación y permitiéndole hacer frente a los gastos en que se halla empeñada por la reconstrucción total del país, en muy variados aspectos. Y el otro aspecto, fué el de fomentar por todos los medios posibles, el propósito de crear la banca nacional, destruída desde el crak de 1920 y dificultada siempre por la invasión de extraños capitales que anualmente exportan del país, centenares de millones de pesos en intereses al dinero que prestan hipotecando campos y ciudades y mostrándose poco preocupados del desarrollo industrial y de la prosperidad económica que podrían derivarse para el país, del fomento de muchas de nuestras riquezas inexplotadas.

JUBILO EN NUESTROS CENTROS MERCANTILES

La noticia ayer mismo fué comentada con extraordinario júbilo en nuestros altos círculos finan-

Continúa en la página SIETE

HABILITADO EL VIERNES, COMO SABADO PARA LOS EFECTOS DE COBROS Y PAGOS

La Lonja del Comercio, siguiendo la costumbre establecida, por ser día de fiesta nacional el sábado día 28, ha habilitado como sábado el viernes día 27, para los efectos de cobros y pagos, y la cotización oficial se efectuará hoy, jueves, a la hora de costumbre.

SOBRE EL MERCADO UNICO

OPINION DE HERNANDEZ CARTAYA

Agréguese a lo expuesto en cuanto a ventas al por menor o en detalle (se refiere a la extensión de la cláusula según la cual el Mercado Unico se establece para comprar, vender y subastar toda clase de artículos de comer, beber y arder, excepto la leña), la prohibición de mercados de consumo en una zona de cinco kilómetros de diámetro, y de casillas de barrio en la de un mil cuatrocientos metros, que puede producir igual restricción en cuanto al comercio y a la industria, como indicaré después, y que dificultará notablemente el abaratamiento de esos artículos alimenticios por la centralización de las ventas, y tendremos que esta concesión ofrece en primer término la consideración de un franco monopolio organizado de tal modo que impide todo intento de competencia posible, convirtiendo la institución más que en un Mercado, que debe ser servicio municipal encargado de facilitar locales a agricultores e industriales, con pequeño costo, para la salida de los productos de la tierra o de su trabajo, en una explotación mercantil investida de las prerrogativas de una empresa pública, con privilegio que puede llegar a la absorción de la industria y el comercio en todos los artículos de comer, beber y arder."

(Informe legal del doctor Enrique Hernández Cartaya a la Cámara de Comercio, Industria y Navegación, acerca de la concesión del Mercado Unico.)

En lucha con un soldado fué muerto ayer un bandolero

Venía dedicándose al robo y a otros desmanes en terrenos del central "Almeida"

CENTRAL ALMEIDA, Enero 25.—DIARIO, Habana. — A las once de la noche de ayer fué capturado por los soldados López y Piedra, destacados en este Central, un individuo de la raza negra, llamado Vicente Lasa, que hacía días se dedicaba al robo, siendo detenido en los momentos en que trataba de violentar una puerta de una casa de familia. Además del robo, aprovechando la oportunidad que los esposos de muchas señoras trabajaban en horas de la noche en el Ingenio, trataba de abusar deshonestamente de ellas. Al ser conducido en la noche de ayer al cuartel del Central "Ermita", por los citados soldados hubo de querer fugarse, agrediendo para ello a la escolta y emprendiendo veloz carrera hacia los cañaverales, siendo perseguido por el soldado López, que disparó varios tiros para intimidarlo; pero viendo que no cesaba en su empeño de huir, logró darle alcance, sosteniendo una lucha cuerpo a cuerpo con el foragido, y, al encontrarse todo ripiado y ver su vida en inminente peligro, tuvo necesidad de dispararle, dejándolo muerto en el acto.

R. López, corresponsal.

EL GOBIERNO ESPAÑOL ACLARARA EN SENTIDO AMPLIO LA REAL ORDEN DE RESTAURACION DE TROFEOS CUBANOS

El doctor Mario García Kohly, refiriéndose a la aludida Real Orden la califica de nobilísima y se muestra impresionado por la grandeza moral con que ha procedido el Gobierno Español

MADRID, enero 25. (U. P.) A causa de existir contradicción entre el preámbulo de la real orden restaurando los trofeos de la guerra de Cuba, y la parte dispositiva de la misma, por cuanto aquel se refiere a todos los recuerdos existentes en España y la parte dispositiva sólo habla de los objetos entregados al Museo de Artillería en virtud de la real orden de 1881, que comprendía cuatro o cinco trofeos, se espera una aclaración en sentido amplio de la regia orden, para realizar la entrega.

El embajador de Cuba, doctor Mario García Kohly, estuvo esta mañana en el Museo y pudo ver que los recuerdos de las luchas de Cuba por su independencia no llegan a veinticinco, siendo los más interesantes, después de la bandera de Céspedes, las de Narciso López y el revólver del general Agramonte.

"ESPAÑA Y CUBA AFIRMAN LOS NEXOS DE FAMILIA", DICE EL EMBAJADOR KOHLY

MADRID, enero 25. (U. P.) El embajador de Cuba, doctor Mario García Kohly, refiriéndose a la real orden de la devolución de los trofeos cubanos de la Guerra de los Diez Años, la califica de nobilísima, agradeciendo que le ha impresionado hondamente la grandeza moral con que ha procedido el Gobierno español, y que la elevada disposición de espíritu y el sentimiento de confraternidad y amor que la han motivado causarán la misma intensa impresión en Cuba.

"España y Cuba—dijo el embajador—firmando un tratado comercial de interés recíproco y ofreciéndose demostraciones altas y nobles como la de ahora, afirman de manera decidida los nexos de familia. Por mi parte, consideraré uno de los más grandes honores y uno de los momentos más felices de mi vida, los de recibir las sagradas reliquias históricas que la generosidad española reintegra a mi Patria".

TRATADO DE COMERCIO POLACO-RUSO

VARSOVIA, enero 25. (SR)— El ministro de Trabajo de Polonia ha enviado varios altos funcionarios de su departamento a Moscú en conexión con la proposición hecha por el Soviet para la concertación de un tratado de comercio entre las dos naciones.

LA MAQUINARIA AGRICOLA EN FRANCIA

PARIS, enero 25 (S.R.)—El Salón de Maquinaria Agrícola actualmente abierto en esta capital revela que esta industria ocupa el tercer lugar en el rango de producción francesa de industrias mecánicas.

El número de obreros aumentó desde diez y ocho mil antes de la guerra a cuarenta y cinco mil ahora.

SUSCRIPTORES

Para anuncios económicos en horas de oficina llame a los teléfonos M-4115 M-3378

Después de las cinco de la tarde y en días festivos llame al Teléfono A--3856

Para suscribirse llame al M-84-04

Nota: A partir del 29 de Febrero, en lugar del M-4115, llame al A-1014

Señale con una cruz las horas en los cuadros grandes.

Señale con una cruz los minutos en los cuadros pequeños.

CUPON Núm. 3

DIARIO DE LA MARINA
CONCURSO DE VIAJES
A LA
EXPOSICION DE SEVILLA

El Reloj Parará a las HORA Y MINUTOS

CON-LETRAS

NOMBRE Y DOMICILIO DEL CONCURSANTE

Sr. .....

Calle ..... Núm. .....

Ciudad o Pueblo .....

(Se suplica nombre, dos apellidos y letra clara)

TELEFONO DEL CONCURSO A-7326

Léa las Bases y Notas en la Página 26

M.E.C.D. 2016

SERPENTINAS CASTRO

Fabricación Nacional de Insuperable Calidad

LAS MEJORES LAS MAS BARATAS

Las hay en 15 - 20 y 30 metros.

FERNANDEZ CASTRO Y CIA.

MURALLA y CUBA Tel. A-2706 - A-2944

Nada hay Igual Para Personas Nerviosas y Debilitadas

Hombres y mujeres débiles, achacosos, degastados y sin ánimo, deben tomar el NUGA-TONE, el maravilloso reconstituyente de la salud y de la fuerza. Esta espléndida medicina contiene ocho de los mejores remedios conocidos por la ciencia médica para producir sangre roja, sana y abundante, nervios fuertes y firmes, sanos y vigorosos órganos vitales, etc., y para aumentar el peso a las personas delgadas y decaídas.

El NUGA-TONE es altamente recomendado para los desarreglos del estómago e intestinos, estreñimiento, falta de apetito, gases e hinchamiento del estómago e intestinos, desarreglos del hígado y riñones, irritaciones de la vejiga, etc. Reconstituye el sistema entero y produce un sueño tranquilo y reparador. Alivia los dolores de cabeza, náuseas y biliosidades; limpia la piel grasosa, amarillenta y llena de barros, da mayor energía y ambición y fortalece el cuerpo contra todas las enfermedades. Consígalo hoy mismo en cualquier botica o droguería, en donde se lo venderán con la positiva garantía de que lo dejará completamente satisfecho o se le devolverá el dinero. Rechace los substitutos, nada puede reemplazar el NUGA-TONE.

LA REGENTE

AVISO

Debido a la proximidad de un gran remate de prendas, rogamos a las personas que tienen alhajas empeñadas y adeuden seis meses pasen por esta casa de Neptuno y Amistad a pagar los intereses y renovar las papeletas para evitar que sus prendas sean comprendidas en esta subasta.

ATAQUES EPILEPSIA

CONVINCENTE EVIDENCIA

Quiere usted librarse de esos ataques? Vaya donde su droguista y consiga un frasco del Tratamiento Towns para la Epilepsia, remedio que ha estado en uso desde hace 52 años. Tenemos muchos testimonios de todas partes de Estados Unidos, algunos de personas que sufrían los ataques desde hacía 20 y 50 años. PRUEBAS es lo que usted desea. Díganos su edad y le enviaremos una muestra y un tratado sobre Epilepsia. Envíe 10 centavos para cubrir los portes y gastos de empaque.

Distribuidores: Droguería de ohnson. Apartado 750.

Towns Remedy Co. Inc.
Milwaukee, Wis. E. U. de A.

SEÑORA

ADELGAZAR ES EMBELLECER

TOMANDO EN SUS COMIDAS LAS SALES

LITHINÉS ROLIN

SU DIGESTIÓN SERÁ PERFECTA Y CONSERVARÁ Ud SU ESBELTEZ

DE VENTA EN TODAS LAS FARMACIAS

Triunfos Completos

para los atletas que mejor se cuidan, y tienen siempre a la mano

MENTHOLATUM

lo mejor para masajes antes y después de los ejercicios y para aliviar torceduras, contusiones, pequeñas heridas, etc., alejando todo peligro de infección e impartiendo alivio y flexibilidad a los músculos cansados, tiesos o adoloridos.

De venta solamente en tubos y tarros de una onza y latas de media onza. Rechace imitaciones

UNA NARIZ DE FORMA PERFECTA

Ud. puede fácilmente tenerla

El Trados Modelo 25 corrige ahora todas las narices mal formadas, rápidamente, para siempre y sin dolor, en casa. Es el único aparato patentado, ajustable, seguro y garantizado que realmente forma una nariz de aspecto impecable. Más de 98.000 personas lo han empleado con éxito. Recomendado hace mucho tiempo por los médicos. Resultado de 16 años de experiencia en la fabricación de forma-narices.

Modelo 25 Junior para niños

Solicite atestados y el folleto gratuito que explica cómo puede tenerse una nariz de forma perfecta.

M. TRILETY, el Especialista más antiguo del ramo.

Dept 1046 BINGHAMTON, N. Y., E. U. A.

DE DIA EN DIA

¿Tienen ustedes noticias de "El Diluvio"?

"El Diluvio" es un periódico político y de información —lo primero sobre todo— que ha empezado a publicarse hace unos días en la Habana y que suponemos —de buena fé— que se seguirá publicando, pues no nos consta nada en contrario.

Y como el pluvioso colega ha saludado a la Prensa en general, nosotros, aunque un poco tarde, por causas ajenas a nuestra voluntad, queremos corresponder a la fina atención contestando al saludo. Larga vida, pues, al nuevo compañero.

En cuanto a comentar su programa, sentimos no disponer de espacio suficiente para hacerlo con la debida extensión, pero no queremos dejar de señalar el hecho de que ésta es una de las pocas ocasiones en que un periódico surge a la vida pudiendo afirmar, con razón, que viene a llenar un vacío.

Resulta, en efecto, que antes de "El Diluvio", nadie había tocado el punto de lo que puede ocurrir después de que el General Machado abandone las riendas del Poder. Y el colega, al parecer, se funda, para precaver ese caso que tarde o temprano ha de ocurrir fatalmente.

Ved como aborda el punto, el colega a cuya aparición nos referimos, en su columna del Director:

"La realidad, triste en esta ocasión como ninguna, nos dice, sin embargo, que el General Machado no ha de ser eterno, por desgracia. Dentro de poco tiempo, transcurridos los dos años de prórroga, el General Machado se retirará de la Presidencia de la República al bien ganado descanso, material y espiritual, que tanto ha de menester. ¿Qué sucederá entonces?"...

Y más adelante agrega:

"¿Quién guiará al Partido Liberal cuando el general Machado se retire de su alto mando? ¿Quién con suficiente autoridad dentro de nuestras filas para señalarnos un derrotero, ajeno completamente a encubiertas aspiraciones de carácter personal?

Para esos días de intenso bregar, que presentimos, es para lo que surgimos a la luz."

De modo que está bien claro. "El Diluvio", no surge para resolver cuestiones de la hora presente. La solución de ellas comprende, como lo comprendemos todos, que está en buenas manos. Pero anuncia que toma a su cargo los asuntos de ese futuro, con un altruismo asombroso, ya que se expone a que sus ejemplares se queden sin vender a un público como el nuestro, poco dado a las cosas del porvenir, integrado por gentes que, por idiosincrasia, viven al día.

Repetimos, por tanto, que, esta vez, sí se trata de un colega que viene a llenar un vacío.

Y como el General Machado, bastantes quebraderos de cabeza tiene con los problemas del actual momento, es seguro que, cuando se entere, repita la célebre frase de Luis XIV: "Después de mí, el diluvio"...

Pero, no con mala intención, como se dijo aquella histórica vez, sino con sincera satisfacción de que al fin haya quien fije la vista más allá de los años que le faltan de Gobierno a él, cosa de no tener que pensar también en esas cuestiones del mañana.

ASCENSOS POR ESCALAFON EN LA ADUANA

Mañana por la tarde llegará el Montevideo. — Con sus propias máquinas llegó ayer tarde el "Santiago de Cuba".—El cadáver de Perucho González Muñoz. — Embarcaron tennistas cubanos a Miami. — Dos yachts

Aunque se guarda reserva sobre la parte que concierne a los nombramientos por ascensos que se asegura ya están firmados, por el doctor Gutiérrez de Celis Secretario de Hacienda, bien pronto se pondrá en práctica el plan que hace algún tiempo anunció el Dr. Varona Guerrero sobre ascensos dentro de la plantilla de la Aduana de la Habana.

Este movimiento de personal se debe a haber vacado algunas plazas de categoría por lo que el Dr. Varona, conocedor de los méritos de sus subalternos ha propuesto su ascenso por escalafón.

EL ULUA

Procedente de Puerto Limón y Cristobal llegó ayer tarde el vapor inglés Ulua de la Flota Blanca que trajo carga general y 42 pasajeros para la Habana y 33 en tránsito.

Para la Habana llegaron en este barco entre otros el consul salvadoreño Sr. Carpeno y familia, el señor José Finkerleis y señora, José Tobar, Aurelio Figueras.

EL GOVERNOR COBB

Procedente de Tampa y Key West llegó ayer tarde el vapor americano Governor Cobb de la Peninsular Occidental SS. Co. que trajo carga general y 284 pasajeros en su casi totalidad turistas.

Por este barco llegaron Paulino Fonte, Asamendi Silvestre Duquesnen.

LA COMPAÑIA DE OPERA

También llegaron en este barco los miembros de la Compañía de Opera que vienen a actuar en la Habana.

EL MONTEVIDEO

Ayer tarde recibió el Sr. Manuel Otaduy, Agente general de la Trasatlántica española en la Habana, un telegrama de Santiago de Cuba informándole que a la una de la tarde había salido de aquel puerto oriental de Cuba para la Habana, el vapor correo español Montevideo, que trae 50 pasajeros y 1100 toneladas de carga general y 190 con trasbordo para Veracruz.

El Montevideo debe llegar a nuestro puerto mañana por la tarde.

BARCOS SALIDOS

Los siguientes barcos salieron ayer el inglés Berwindmoor para Newport New, el Heredia para Cristobal, el Abangarez para New Orleans, el North Land para Key West, el Henry M. Flagler para Key West el San Benito para Tela.

EL CADAVER DE PERUCHO GONZALEZ MUÑOZ

En el vapor americano México, llegó en la mañana de ayer el cadáver del que fué distinguido compañero en la prensa y estimado amigo Sr. "Perucho" González Muñoz víctima de una pulmonía fulminante que le atacó despiadadamente.

Acudieron a recibir el cadáver sus familiares y numerosos amigos los que le dieron escolta hasta el Cementerio de Colón en cuya Capilla central fué tendido hasta ayer tarde a las cuatro en que se efectuó su sepelio que revistió los carácteres de una verdadera manifestación de duelo, dadas las justas y numerosas simpatías que disfrutaba el infortunado compañero.

E. P. D. y reciban sus familiares todos la expresión de nuestro más sentido pésame.

PASAJE DEL MEXICO

Entre los pasajeros llegados por el vapor México recordamos a los señores Eduardo L. Desvernine, Consul de Cuba en Baltimore y señora, el Consignatario de vapores señor Carlos Bacarisse, Sr. Ramón Montero, Bonifacio Secades, y otros.

EL LAFAYETTE

El señor Ernest Gaye agente general de la Trasatlántica francesa en la Habana recibió aviso cablegráfico de la salida de la Coruña para la Habana, del vapor correo francés Lafayette que trae carga general y numerosos pasajeros.

El Lafayette debe de llegar a nuestro puerto el dia 3 del próximo mes de Febrero.

BARCOS DE CARGA

Los siguientes barcos de carga llegaron ayer el de bandera noruega "Norwigian" procedente de St. John con cargamento de patatas, el inglés San Pablo de Colón con carga general en tránsito, el inglés Wilston de Filadelfia, con cargamento de carbón mineral, el danés Norden de New York via Filadelfia, con carga general, el Henry M. Flagler con 20 wagones de carga general.

EL CALAMARES

Procedente de New York llegó ayer el vapor americano Calamares de la Flota Blanca que trajo carga general y 131 pasajeros todos turistas.

UN YACHT

El yacht americano Sunshine llegó ayer de Miami con dos pasajeros.

EL MEXICO

El vapor americano México de la Ward Line llegó ayer de New York conduciendo carga general y 77 pasajeros en su casi totalidad turistas.

EL NIAGARA

Conduciendo carga general 105 pasajeros para la Habana y 22 de tránsito llegó ayer el vapor de bandera francesa "Niágara" de la Trasatlántica francesa que procedía de Havre via Canarias.

DENUNCIAS DE HURTO

Manuel Piñeiro, patrón del vivero cubano Presidente Zayas, dió cuenta ayer a la policía del puerto, de que de una americana que tenía en su camarote le han hurtado la cantidad de $20 en billetes que tenía en uno de los bolsillos sospechando del tripulante Avelino Vazquez, el cual ha desaparecido.

Con porterioridad el cocinero de dicho barco, nombrado Antonio Soliño dió cuenta de que de una caja que tenía en su camarote le faltaban $20 en efectivo, y un cinturón que aprecia en tres pesos.

El vigilante número 23 arrestó en la mañana de ayer a Clemente Soto, vecino de San Isidro número 50, a petición de John Wallace quien lo acusa de haberse apropiado de un cuero de majá que le había dado para que se lo vendiera.

Ayer mismo se vió el caso en el Correccional siendo condenado el acusado a una multa de 33 pesos.

LA RUTA DE LA FLORIDA

Por la ruta de la Florida, y en el vapor americano Cuba, embarcaron ayer Pedro Valdés, Armando Valdés, Armenio Campo, Consuelo Rivero, Aurelio O'Reilly, Julio Pierra y familia Ramón Fernández, y los demás turistas.

EL "CUBA" ALEMAN

De Puertos Barrios con carga en tránsito llegó ayer tarde el vapor alemán "Cuba".

OTRO YACHT

De Key West y con cuatro pasajeros llegó ayer tarde el yacht americano Drem.

TENNISTAS A MIAMI

Hoy embarcarán por la ruta de la Florida los tennistas cubanos Rogelio Paris, Vicente Barnet, Mario Avellanal, H. Upman, Gustavo Vollmer, Lila Cabana, Ondina Dubroc Elma Dady y Gisela Comallonga que van a tomar participación en unos juegos que se efectuarán en Miami.

LLEGO AYER TARDE EL SANTIAGO DE CUBA

Por sus propias máquinas y con objeto de ser convenientemente reparado llegó ayer tarde a nuestro puerto el vapor cubano Santiago de Cuba, de la Empresa Naviera, que estuvo embarrancado en las costas de Cayo Mambí y que gracias a los inteligentes trabajos de salvamento, pudo ser arrancado de las piedras que amenazaban su existencia.

Todos los barcos de la Naviera, los talleres del puerto y multitud de embarcaciones saludaron al Santiago de Cuba con sus pitos y sirenas.

LOS PASAJEROS DE LOS YACHTS

En el yacht Sunshine llegaron los hermanos Louis y Charles Kaiser de New York.

En el Yacht Dream llegaron Mr. y Mrs. Frank L. Dubosque y Mr. y Mrs. Roberto C. Ker jr.

A LAS ORDENES DEL ADMINISTRADOR

Desde ayer ha quedado a las inmediatas órdenes del Alministrador de la Aduana, el señor Eladio López que desempeñaba el cargo de Jefe de la Vigilancia diurna de la Aduana.

El Sr. Alayón Inspector General del Puerto se ha hecho cargo de todo el personal hasta que se designe nuevo Jefe.

Se ofreció ayer un gran banquete en Güines a su Alcalde y al Comandante Zayas Bazán, con motivo de inaugurarse la fábrica de tabacos

Todas las clases sociales de la simpática villa del Mayabeque, sin distingo alguno, por medio de sus más caracterizados representantivos, se dieron cita ayer en un gran banquete para rendir homenaje al Alcalde, señor José Díaz Valdivia y al señor Secretario de Gobernación, Comandante Zayas Bazán, con motivo de inaugurarse el edificio que para una fábrica de tabacos se construyera en aquella localidad, y cuyo costo ha sido sufragado con créditos procedentes del Comité de Auxilios, constituido con motivo del huracán de octubre.

Al Comandante Zayas Bazán que hiciera suyas las iniciativas del señor Alcalde, y a éste por el entusiasmo con que laborara por obtenerlo, y además, en aplausos a las obras que durante el primer año de su administración llevará a efecto, se organizó por los señores Rafael Díaz Malherbe, Pedro Soto y doctor Luis Galainena el citado ágape, que tuvo efecto en los amplios salones del mencionado edificio.

EL BANQUETE

Cerca de la una de la tarde, tomaron asiento los asistentes, que excedían de quinientos, junto a mesas primorosamente adornadas y dispuestas por uno de los principales restaurants de la Villa, luciendo también los salones así como la fachada de la casa multitud de banderas y guirnaldas.

LA PRESIDENCIA

Junto a los homenajeados, Comandante Zayas Bazán y Díaz Valdivia, tomaron asiento el Gobernador de la Provincia señor Ruiz, los Consejeros doctor Ramón Casas, Presidente del Partido Conservador; Severiano Pulido, Cayetano González y el Presidente del Consejo señor Manuel Vega; el Juez de Instrucción doctor Xiqués; los representantes Chardiet y Menció; los alcaldes de Guanabacoa, Quivicán y San José de las Lajas y el Jefe del Distrito Militar Capitán Alfredo Suárez.

EL MENU

No pudo ser más exquisito ni variado, mereciendo unánimes elogios, tanto por su agrado, como por su servicio que fué espléndido y ordenado.

LOS BRINDIS

A la hora de descorcharse el champagne, hicieron uso de la palabra el señor Rafael Díaz Malherbe, en nombre de sus compañeros de comisión, quien con palabra fácil y brillante expuso la significación del acto y la justicia del mismo en agasajo a dos funcionarios que eran modelos en la administración pública. Se extendió el orador en otras consideraciones, y terminó dando las gracias, y aplaudiendo al mismo tiempo a la sociedad güinera allí en pleno representada.

Siguió en el turno el señor Norberto Bello, miembro distinguido de la sociedad "Bella Unión" a nombre del Consejo Local de Veteranos, quien exaltó la obra de Díaz Valdivia como Alcalde y la del Comandante Zayas Bazán como Secretario de Gobernación. Ambos oradores fueron muy aplaudidos.

Visiblemente emocionado por la ovación que, puesta de pie, le tributara la concurrencia, el Comandante Zayas Bazán dió las gracias en su nombre y en el del señor Díaz Valdivia. Refiriéndose a su obra como gobernante dijo que sólo hacía cumplir sus altos idealismos patrióticos y secundar las brillantes iniciativas y el vigoroso nacionalismo del General Machado, ilustre Presidente de los cubanos. Al terminar, sus palabras, vibrantes y sinceras, el señor Secretario fué vivamente aplaudido.

LA CONCURRENCIA

Imposible tarea la de recoger los nombres de todos los asistentes que, como hemos dicho al comienzo, excedían de quinientos. Anotamos a los presidentes y miembros significados de todas las Sociedades locales; a los más significados representativos de la política, el foro, industria, la banca, el comercio, la prensa y la agricultura de Güines así como los administradores de ingenios del Partido, y a destacadas personalidades de casi todos los pueblos de la provincia.

Defunciones ocurridas ayer en la Habana

Rosalía de la Cruz, raza blanca, de 20 años, Dolores 40, bronco neumonía; Ladislao Aranzón, raza blanca, 49 años, Santa Ana 22, arterio esclerosis; Juan Ramos, raza blanca, 54 años, Quinta de la Asociación Canaria, hemorragia cerebral; Raul Orsin, raza blanca, 20 años, Hospital Calixto García, tuberculosis pulmonar; Andrés Portillo, raza blanca, de 42 años, Hospital Calixto García, tuberculosis pulmonar; Juan del Castillo, raza blanca, 55 años, Hospital Calixto García, asma; Leopoldina Casales, raza negra, 70 años, Cerro número 472, arterio esclerosis; Dolores Hernández, raza blanca, de 47 años, Concordia número 202, zarcoma del hígado; Eloy Collado, raza blanca, de 41 años, Cerro número 659, tuberculosis pulmonar; Leopoldo Mausino, raza blanca, de 28 años, Cienfuegos número 16, bronco neumonía; Eusebio Abreu, raza negra, de 55 años, Jesús María número 44, nefritis crónica; Estela Caballero, raza mestiza, de 22 años, Villegas número 20, bronco neumonía tuberculosa; Angela Izquierdo, raza blanca, de 54 años, Ayestarán número 27, bronquitis crónica; Estanislao Díaz, raza blanca, de 32 años, Acierto número 2, tuberculosis pulmonar; José Prendes, raza blanca, 64 años, Quinta de la Asociación de Dependientes, arterio esclerosis; Gilberto Arcona, raza mestiza, de 55 días de nacida, Atocha número 8 y media, gastro colitis; Luisa Abad, raza blanca, de 23 años, Jesús del Monte 31, embarazo tubario; Manuel Pavía, raza blanca, de 33 años, Quinta de la Asociación de Dependientes, endocarditis.

Si tiene

CATARRO

tome sin demora

Miel de Alquitrán de Pino del Dr. Bell

Fíjese en la Campana

MARCAS Y PATENTES

LORENZO S. RUIZ

—En práctica desde 1912—

Edificio Casteleiro, 401. Oficios, 18. Cable y Telégrafo "TRADEMARK" Tels.: I-5960 y A-9746.

HABANA

672 18-20-24

Dr. P. M. Souza

Garganta, Nariz, Oídos. Hospitales de New York, Viena, Budapest, Habana. San Lázaro 226, de 2 a 4.

Dr. Hernando Seguí

GARGANTA, NARIZ Y OIDOS

Prado, 38; de 12 a 3

Dr. Gonzalo Pedroso

CIRUJANO DEL HOSPITAL MUNICIPAL DE EMERGENCIA

Especialista en Vías Urinarias y Enfermedades venéreas. Cistoscopia y cateterismo de los uréteres. Cirugía de Vías Urinarias. Consultas de 10 a 12 y de 3 a 5 p. m en la calle Avenida de la República 254.

U-16 Ind 1 En.

DR. PULGARON

Manzana de Gómez 465

Teléfono A-1862

PRIMERA Y SEGUNDA ENSEÑANZA, ENSEÑANZA SUPERIOR Y LATIN

Visitas y Avisos: de 5 a 7.

OTRA AGRADECIDA

Vedado, 24 de Diciembre de 1920.

Dr. Arturo C. Bosque.
Habana.

Distinguido doctor:

Encontrándome con catarro muy fuerte y atacada de agudísima tos, me decidí a tomar su acreditado preparado "GRIPPOL", segurísima de encontrar en él un remedio infalible a mis males y, efectivamente a los tres días de usarlo, la tos desapareció, encontrándome ya totalmente restablecida, le envío las presentes líneas para testimoniarle una vez más la eficacia de su excelente preparado.

Herminia Alfonso.

S|c. 5ª No. 79. Vedado.

E.26

Diagnóstico Precoz del Cáncer

PARA ENFERMOS POBRES EXCLUSIVAMENTE.

Pida informes a la Liga contra el Cáncer.

EDIFICIO DE LA CRUZ ROJA

TELEFONO A-3140. HABANA.

El Instituto de la Habana Transmitirá por Radio Conferencias de Historia, Geografía y Literatura Cubanas

EL DIA 4 DE FEBRERO PROXIMO SE CELEBRARA UNA GRAN FIESTA EN HONOR DE LOS DELEGADOS A LA SEXTA CONFERENCIA INTERNACIONAL AMERICANA. LA PARADA ESCOLAR DEL DIA 28.—$2,500 PARA MATERIAL DEL INSTITUTO

NOTICIAS DE INSTRUCCION PUBLICA

Se está instalando en el Instituto de Segunda Enseñanza de la Habana una estación trasmisora de radiotelefonía, a fin de trasmitir por ella conferencias sobre Historia, Literatura y Geografía de Cuba, como medio de divulgar los conocimientos sobre las materias citadas.

Estas conferencias—cuya iniciativa se debe al Coronel Serafín Espinosa, Director del plantel—estarán a cargo de profesores de la institución, y tendrán efecto cada quince días—los sábados, a las tres de la tarde—pudiendo asistir al acto todos los alumnos y sus familiares respectivos.

La primera conferencia será pronunciada por el doctor Antonio Iraízoz, Catedrático de Literatura, el primer sábado del mes de febrero.

Esta iniciativa del doctor Espinosa ha merecido los más cálidos elogios, por el amplio sentimiento cívico que encierra, ya que de este modo las bellezas de nuestra literatura —tan poco conocida—, los hechos de nuestra historia patria y los conocimientos geográficos no sólo serán oídos por los alumnos y las personas que concurran al acto, sino que se extenderá por toda la República y por el mundo entero. Donde quiera que exista un aparato de radiofonía serán escuchadas estas conferencias.

GRAN FIESTA ESCOLAR EN HONOR DE LOS DELEGADOOS EXTRANJEROS

El día 4 de febrero, a las diez de la mañana, tendrá efecto en el Teatro Nacional una hermosa fiesta escolar, con la cual todos los alumnos de la provincia de la Habana rendirán un merecido homenaje a los Delegados extranjeros a la Sexta Conferencia Internacional Americana, que se celebra en nuestra capital.

El Superintendente Provincial de Escuelas, doctor Pedro Hernández Massí, auxiliado por el doctor Heliodoro García Rojas, Inspector Provincial, y por los inspectores escolares, están confeccionando el programa que ha de seguirse en este acto, que será bello exponente de la cultura nacional y del progreso de la escuela pública cubana.

LOS NUMEROS DEL PROGRAMA

Aunque el programa no está acordado en definitiva, podemos adelantar hoy a nuestros lectores algunos de los números que serán presentados.

La parte musical estará a cargo de las Bandas de la Marina y del Sexto Distrito Militar.

El aplaudido coro de "Las Tejedoras", de Güines, tiene preparado el número de "La Bandera Cubana" y otro que será una sorpresa para los que asistan al acto, especialmente para los Delegados. Las cintas de los colores de la enseña nacional, este coro de niñas, después de realizar estéticas evoluciones, tejerá la Bandera de Cuba.

Serán cantados los himnos nacional y Luz Caballero.

Un grupo de niños ejecutará una serie graduada de ejercicios calisténicos al compás de la música, como demostración palmaria del adelanto alcanzado en Cuba en la aplicación de los ejercicios físicos a la escuela primaria.

Otros de los números que seguramente obtendrán el aplauso de toda la concurrencia son "Un recuerdo del pasado", "Minué" y "Recepción Sublime".

En este acto tomarán parte las escuelas públicas de la Habana, Regla, Guanabacoa y Güines.

REVESTIRA MAGNIFICOS CARACTERES LA PARADA ESCOLAR DEL DIA 28

Como hemos anunciado, el día 28 del presente mes, natalicio del Apóstol de nuestra Independencia, se celebrará una gran parada escolar, en la que tomarán parte todos los alumnos de las escuelas de la ciudad.

Frente a la estatua de Martí, en el Parque Central, Obras Públicas está construyendo una amplia glorieta presidencial, que tendrá a su frente 23 palcos: uno para el Presidente de la República, otro para la Secretaría de Instrucción Pública, otro para la Junta de Educación de la Habana y los 20 restantes para los delegados de las Repúblicas Americanas.

En la glorieta presidencial existirán cien asientos, que serán ocupados por las personas invitadas expresamente por la Junta de Educación de la Habana, quienes no podrán llevar acompañamiento, ya que los asientos estarán numerados. Tampoco se permitirá ponerse de pie delante de la glorieta, ni penetrar en ella desprovisto de invitación.

UN SOLO DISCURSO

Frente a la estatua no podrán hacerse evoluciones, ni recitarse poesías, solamente el doctor Pastor del Río, representante a la Cámara, pronunciará un discurso, explicando el acto.

No podrán asistir a la parada alumnos menores de diez años.

ALOCUCION DEL PRESIDENTE DE LA JUNTA DE EDUCACION AL PUEBLO DE LA HABANA

Conciudadanos: Por ministerio de la plausible Ley del Congreso Nacional, iniciada por el distinguido representante villareño doctor Pastor del Río, celebrará esta Junta de Educación, el día 28 del actual, a las nueve de la mañana, la gran parada escolar, de homenaje al Apóstol de nuestras libertades José Martí, el inmenso redentor cubano. Considerando la circunstancia excepcional de la Conferencia Panamericana que se celebra en esta ciudad, la Junta de Educación ha acordado declarar invitados de honor a este acto, a los ilustres Delegados de las hermanas Repúblicas de América.

Es ésta, en realidad, una fiesta del pueblo: la ofrenda del alma nacional al Padre de la República, al Mártir sublime, que regó su sangre en la bélica escena de Dos Ríos, pero que, principalmente, regó la claridad de su espíritu selecto, sobre la oscuridad de nuestra esclavitud; y por eso, invitamos al pueblo de la Habana para que, asociándose a la ceremonia cívica de los escolares, concurra a presenciar el magno desfile, prestándole el mayor auge y solemnidad y demostrando, ante nuestros hermanos visitantes de la América, que el hondo patriotismo que hizo posible, por un tenaz milagro de sacrificio, nuestra independencia, no se ha apagado, en la conciencia popular, con los progresos materiales de la paz, si no que por el contrario, subsiste definitivo, cada más arraigado, en culto a los inmolados y en amor sin eclipses a la obra que ellos realizaron.

Doctor José M. OTAZO,
Presidente de la Junta de Educación.

EL GOBIERNO PROVINCIAL HA HECHO UN GENEROSO DONATIVO AL INSTITUTO

El Consejo y Gobierno Provincial de la Habana votó un crédito de dos mil pesos y otro de quinientos, destinados respectivamente a la adquisición de material científico para las clases de Geografía e Historia de Cuba, y para efectos y equipos de sports.

Este acuerdo fué sometido a la aprobación de la Secretaría de Gobernación y como no se han hecho objecciones, el Director del Instituto, coronel Espinosa y el Consejo Provincial están apresurando la adquisición del material antes referido.

Esta acción demuestra, una vez más, que el Gobierno Provincial de la Habana, se interesa grandemente por el progreso y mejoramiento de la provincia y se preocupa por la enseñanza.

SE PROYECTA UN HOMENAJE A MR. HANNA PRIMER COMISIONADO DE ESCUELAS DE CUBA

En los altos centros oficiales de Instrucción Pública se proyecta rendir un homenaje—muy merecido, por cierto—al doctor Matew S. Hanna, Comisionado de Escuelas de Cuba, que fué durante la Primera Intervención Americana.

Este homenaje consistirá en un banquete que, probablemente, tenga lugar en el Miramar Yatch Club, en fecha que será fijada oportunamente.

NO FUE ACEPTADA LA RENUNCIA AL SECRETARIO DE LA NORMAL DE MAESTROS

No ha sido aceptada la renuncia que presentó de su cargo de Secretario de la Escuela Normal de Maestros, el doctor Gustavo Loredo, Catedrático de Ciencias del plantel, por lo cual ha vuelto a ocupar su puesto.

El doctor Loredo había presentado su renuncia para poder atender con más solicitud a su Cátedra.

COMITE DE INTERCAMBIO INTELECTUAL MEXICANO-CUBANO

En el local de la Junta de Educación de esta capital, quedó constituído el "Comité de Intercambio Intelectual Mexicano-Cubano", por iniciativa del Profesor señor Vázquez Santa Ana, durante su última visita a Cuba y con el entusiasta concurso del señor Embajador de México, doctor Lerdo de Tejada. Este comité laborará primeramente por dar a conocer en Cuba los libros mexicanos y enviará a México los libros de autores cubanos, que serán allí expuestos por otro comité análogo organizado por el Profesor Vázquez Santa Ana y que actúa vigorosamente. Se acordó que todos los martes, a las cinco de la tarde se reúna el comité; redactar un reglamento; dirijir un manifiesto explicando los fines y formar un censo de autores mexicanos y cubanos, solicitando de estos últimos envíen dos ejemplares de sus obras, para enviar a México.

El Comité quedó constituído así:

Presidente de Honor: General José Elías Calles, General Gerardo Machado, doctor Puig de Causarang y General José B. Alemán. Presidentes y Secretarios de Educación de ambos países; doctor Guillermo Fernández Mascaró, Embajador de Cuba en México; señor Carlos de la Rosa, Vice-presidente de la República; doctor Manuel Márquez Sterling; señor Presidente de la Colonia Mexicana en la Habana; Comandante Alberto Barreras; doctor José M. Carbonell; señor F. V. Palavicini, etc. Presidente efectivo: señor Osvaldo Valdés de la Paz; Vice-presidentes: doctor José M. Otazo, Ramón Gárate, doctor Emilio Roig, doctor Pedro Hernández Massí, Bartolomé Sagaró, Director: doctor Manuel A. de Carrión; Vice-director: doctor Augusto Rodríguez Miranda. Tesorero: Excelentísimo señor Lerdo de Tejada, Embajador de México. Secretario: doctor Gonzalo Chirino. Comisión de Propaganda: Presidente, doctor Gabriel García Galán; Secretario, señorita Blanca Rosa Jiménez. Comisión de Biblioteca: Presidente, doctor Francisco Domenech; secretario, señorita Mercedes Medina. Vocales: Lisandro Otero, César Rodríguez, doctor Abelardo Saladrigas, Ricardo Mestre, Ramón Rosainz, Froilán Manjarrez, doctor Juan J. Ramos, Alejo Carpentier, doctor Jorge Mañach, Armando Leyva, Pedro Alejandro López, Felipe Donate y otros.

NO MAS ALMORRANAS

Millares bendicen al Dr. Leonhardt, el médico que descubrió este eficacísimo remedio.

Los que creen que sólo una operación quirúrgica puede librarles del sufrimiento de las almorranas, seguramente no han oído del nuevo tratamiento conocido como HEM-ROID del Dr. Leonhardt.

Este tratamiento del Doctor es interno. Después de experimentar por muchos años, descubrió la exacta causa del mal y procedió a preparar un medicamento que hace desaparecer la causa.

Hoy, después de haber demostrado su eficacia en 1000 casos tratados por el Dr. Leonhardt, HEM-ROID puede obtenerse en casi todas las boticas por los que sufren de almorranas. Antes de someterse al bisturí del cirujano, pruébese el tratamiento con HEM-ROID y disfrútese del bienestar que proporciona.

KITA-KAYO

POMADA INFALIBLE

QUITA LOS CALLOS SIN DOLOR

ANTES DESPUES

PIDALO EN BOTICAS

ES EL FORTIFICANTE Y EL DEPURATIVO MAS ENÉRGICO SOBERANO CONTRA LA DEBILIDAD GENERAL, ANEMIA, LINFATISMO Y ENFERMEDADES DEL PECHO.

SUSTITUYE VENTAJOSAMENTE EN ESTE CLIMA AL ACEITE DE HIGADO DE BACALAO

COMAR & CIA

20, Rue des Fossés St. Jacques-PARIS.

M.E.C.D. 2016

Poland Water

(Agua Poland)

siempre pura y saludable. Completa una buena comida

GREVATT BROS, Inc. Nueva York

Agente en Cuba

JAMES G. ALLEN

OFICIOS, 18. Habana.

PROVECHO

En todos los momentos, así resulta tener en el hogar Ungüento Monesia, es provecho, porque en cada momento se necesita. Cura granos, uñeros, sietecueros, diviesos, golondrinos, quemaduras y otros males pequeños. Cómprelo en la botica y téngalo a mano en su casa.

alt. d.-15

Hasta las Doce de la Noche de Hoy se Cobrará la Contribución en el Municipio

PROGRAMA DE LOS FESTEJOS A LOS PERIODISTAS EXTRANJEROS

El Comité Ejecutivo de Periodistas y de Festejos de la Prensa Extranjera ha acordado en obsequio de dichos visitantes los siguientes actos:

1.—Almuerzo criollo en la Fábrica de Cerveza La Tropical con música típica del país, incluyendo el transporte de los invitados hasta aquel lugar.

2.—Visita a los lugares históricos e Instituciones Públicas, incluyendo la de las Fortalezas del Morro y La Cabaña con un almuerzo en esta última fortaleza. Transporte libre para los invitados.

3.—Visita a la ciudad de Matanzas con un almuerzo en aquella ciudad con transporte libre para todos.

5.—Visita y almuerzo en la Fábrica de Cemento "El Moro" en el Mariel.

6.—Visita a las industrias cubanas radicadas en la ciudad con transporte libre para los invitados.

EL ACTO SOLEMNE DE HOY

EL BANQUETE EN HONOR DEL CUERPO DIPLOMATICO ACREDITADO EN CUBA

Concurrirán todos los Jefes de Misiones acreditados en Cuba y cantará el insigne barítono Sr. Juan Pulido

Esta noche se efectuará en Palacio el banquete con que el Jefe del Estado obsequia al Cuerpo Diplomático acreditado ante su Gobierno.

A esta recepción concurrirán todos los Jefes de Misiones, sus señoras e hijas.

Serán, pues, invitados de honor del General Machado, el Embajador de España, Decano del Cuerpo Diplomático, el Embajador de los Estados Unidos y su esposa. El Embajador de México, su esposa e hija. Los Ministros de las naciones europeas y americanas acreditados en la Habana, acompañados de sus esposas e hijas.

El Secretario de Estado y su hija.

El Subsecretario de Estado y su señora.

La señora, hijas del Jefe del Estado y sus esposos.

El Introductor del Cuerpo Diplomático y los Ayudantes de Guardia.

LA PRESIDENCIA

El banquete será presidido por el General Machado y su señora.

Se trata, pues, de una recepción protocolar a la que hasta ahora no han sido invitadas más personas que las relacionadas anteriormente.

A las Delegaciones concurrentes a la VI Conferencia Internacional Americana que se celebra en la Habana, se les obsequió ya, como lo recordarán los lectores, con un suntuoso banquete que presidieron el General Machado y el señor Coolidge, Presidente de los Estados Unidos.

EL BARITONO PULIDO CANTARA EN PALACIO

Correspondiendo a la muy alta distinción que el señor Presidente de la República le ha dirigido ,por mediación del señor Ricardo Herrera, Jefe del Despacho de la Presidencia, al famoso Barítono Juan Pulido, el mago de los Tangos y las Canciones, cantará esta noche en Palacio después del banquete que el Jefe del Estado ofrece al Cuerpo Diplomático.

Tan señalado honor para este exímio artista, confirma todo cuanto la crítica cubana y americana ha dicho de sus méritos excepcionales, especialmente de sus tres resonantes triunfos alcanzados en los Conciertos que ofreció en el Teatro Nacional.

Por este motivo, el barítono Pulido que pensaba embarcar hoy para New York, demorará su viaje por unos días más. Con esta magnífica oportunidad es casi seguro que le volvamos a oir en un Concierto más en alguno de nuestros teatros.

Reelecto Don Carlos Arnoldson, Presidente de la Cámara de Comercio Cubana

En la tarde de ayer se celebró la anunciada Asamblea general de elecciones en la Cámara de Comercio de la República de Cuba, que fué presidida por el Sr. Carlos Arnoldson, actuando de Secretario el doctor Francisco G. del Valle.

Abierta la sesión y después de leída el acta de la sesión anterior y dada cuenta del balance, que fueron aprobados se procedió a elegir la Directiva que ha de regir los destinos de dicha institución durante el bienio de 1928 a 1929, resultando electa la siguiente candidatura:

Presidente: Carlos Arnoldson. Vicepresidentes: 1o. Charles C. Dufau. 2o. Avelino Pérez. 3o. Marcelino Santamaría. Tesorero: Charles de Zaldo. Vice: José A. Ariosa.

Grupo de Comercio: Narciso J. Maciá; José Giralt; José Fernández García; Enrique Antiga; Marcelino García; Hugo May; Bernardo Figueredo; Florentino Canales; Leslie Pantin Jr.; Juan M. Pella; Ernesto de Zaldo; Marcelino González.

Grupo de Industria: Pedro Rodríguez; José Bulnes; Laureano Roca; Juan Sabatés; Pablo Yodú; Gabriel Villar; Miguel A. Gastón; José A. Fernández; Rafael V. Delgado; José E. Cartaya; Salvador Brito; Andrés Carrillo.

Grupo de Navegación: Fred A. Morris; Marcel Le Mat; Estanislao S. Crespo; Carlos Figueredo; A. C. Fabricius; Fernando de Cárdenas; Antonio J. Martínez; René Dussaq; Alvaro Ledón; Eusebio Coterillo; J. P. Du Vinage; Julio Lobo.

Sección de Comercio: Presidente: Narciso J. Maciá. Vicepresidente: José Giralt. Vocales: Adolfo Montañá; Constantino Moreiras; Rafael Bango; J. L. Tromp; Manuel Cocina; Ernesto Collete; Curt Thurau; Angel Blanco; Hugo Karlsson; Emilio Alamilla Manuel Muñoz; Nicanor Fernández; Bernardo Azcona; Alfredo Rubiera; Abelardo Valdés; Pedro Guash; Severiano Hoyos; José Leicea; Manuel Reyes; Germán López Ruiz; Ramón Gutiérrez; Mariano Alemany; J. B. Garat; Nils Bergman; Eduardo Presa; Guillermo S. Villalba; Felipe Amaral; Piero Rosboch; Virgilio Noreña; Carlos Ripoll.

Sección de Industria: Presidente: Pedro Rodríguez. Vicepresidente: José Bulnes. Vocales: José Veve; Philip Rosenberg; José Cape; Macario Rodríguez; Javier Ribera; Pedro Lanigan; José Jiménez; Sixto H. Calzadilla; Raoul Lesteiro; Marcelino Díaz; Antonio Morón; Rogelio L. Beguiristain; Guillermo Veranes; Francisco Ballesteros; Manuel Díaz.

Sección de Navegación: Presidente: Fred A. Morris. Vicepresidente: Antonio J. Martínez. Vocales: Luis Clasing; Charles Bacarisse; Ernesto Gaye; Angel Coterillo; Julián Astorqui; Leonel Cabrera; Ramiro Giral.

Constitución del Comité Ejecutivo de la Asociación de Comerciantes

El Comité Ejecutivo de la Asociación de Comerciantes de la Habana se reunió ayer para proceder a la constitución del mismo, después de las elecciones generales celebradas recientemente y tratar de asuntos administrativos, tales como el movimiento de fondos durante el año último, presupuesto para el año actual y recursos económicos que se obtendrían por los servicios que presta el Departamento Informativo de Créditos.

Presidió la reunión el señor Antonio Antón, que es también presidente de la Asociación de Comerciantes y concurrieron los señores José Leiseca, Juan Alvarado, José C. Veve, Ricardo Uribarri y Roberto de Guardiola (secretario) que integran el Comité mencionado.

Se acordó dedicar preferente atención a la constitución de las Secciones que deberán organizarse agrupando los asociados por giros o negocios, para que puedan tratar separadamente sus problemas peculiares, gozando de autonomía absoluta en cuanto se refiera a sus propios asuntos y proponiendo al Consejo, por conducto del Comité Ejecutivo, la resolución de aquellas otras de índole o carácter general que interesen a todos los asociados. Cada Sección elegirá su presidente, sin que éste sea miembro del Consejo de Directores, ya que lo que se pretende es conceder participación en los trabajos de la Asociación al mayor número de asociados, condición esencial para lograr éxitos con mayores facilidades y mejor acierto.

El Comité propondrá al Consejo la creación de un nuevo servicio consistente en pagar contribuciones e impuestos por cuenta de los asociados, avisando a éstos los plazos en que lo mismos deberán satifacerse.

Fué aprobado un plan de propaganda presentado por el señor Antón y se aprobó, igualmente, la forma en que prestará sus servicios el Departamento Informativo de Créditos; cuyos dictámenes serán sometidos previamente a la consideración del Consejo.

El Comité Ejecutivo celebrará sus sesiones ordinarias los primeros y terceros martes de cada mes; pero la organización general de los trabajos, que siempre se imponen en los primeros meses de cada año, dará lugar a la celebración de sesiones más frecuentes, para que la Asociación de Comerciantes de la Habana continúe cumpliendo aquel principio que desde su constitución viene cumpliendo, de devolver en servicios mucho más de lo que la cuota social importa.

MEMORIA DE LOS TRABAJOS REALIZADOS POR LA ACTUAL ADMINISTRACION

Están a la venta los pases para el Carnaval

(Otras Noticias del Municipio)

Una comisión de industriales estuvo ayer en la Alcaldía, interesando del doctor Gómez Arias prorrogara hasta las doce de la noche del día de hoy, el plazo voluntario para abonar sin recargo el segundo trimestre de industria y comercio, que se encuentra al cobro desde hace 30 días. Se accedió a lo solicitado, disponiéndose en el acto que la taquilla encargada de realizar esos cobros, permanezca abierta hasta la hora indicada del día de hoy jueves.

LA VENTA DE LOS PASES PARA LOS PASEOS DE CARNAVAL

Desde el día de hoy, jueves 26, podrán adquirir en la Tesorería Municipal cuantas personas así lo deseen, los pases para circular por los cordones centrales en los paseos del próximo Carnaval.

Estos pases se podrán adquirir mediante el pago de $50-00.

MEMORIA ACERCA DEL PERIODO ALCALDICIO DEL DOCTOR GOMEZ ARIAS

Firmó ayer un decreto el Alcalde Municipal, disponiendo que el doctor Emilio Roig Leuchsenring, Delegado de Intermunicipalidad, redacte la memoria de los trabajos realizados por la actual Administración del Municipio habanero, debiendo facilitarle los jefes de los distintos departamentos, cuantos datos sean pertinentes al fin indicado.

IMPORTANTE INGRESO EN EL MUNICIPIO

Se recibió ayer en la Administración Municipal, copia de la resolución dictada por la Secretaría de Hacienda con fecha 24 de los corrientes, disponiendo que por la Dirección del Fondo Especial de Obras Públicas, se ponga a la disposición de la Alcaldía de la Habana, la suma de pesos 195,706-96, que le corresponde, por el cincuenta por ciento de las contribuciones cobradas por Transporte y Locomoción, en el año fiscal de 1927 a 1928.

MOVIMIENTO DE PERSONAL

Ha sido elevado a estudio del Alcalde, el expediente personal instruído contra el doctor Ramón Ebra, Jefe de Personal, y que está prestando servicios en comisión en el Departamento de Fomento, proponiéndose en el mismo la destitución de este empleado. Para esa plaza se propone la designación del doctor Mario Fernández y Sánchez.

—Fueron declarados cesantes los señores Santos Castillo, Oficial Segundo del Departamento de Impuestos, y Manuel Ginesta, Agente de Apremios en la propia oficina, siendo designados para sustituirles, los señores Francisco Anduiza y Abelardo Mieres.

LOS PAGOS AL PERSONAL

Por la Contaduría Municipal, se están liquidando las nóminas de todo el personal de la Administración y del Ayuntamiento, a fin de comenzar los pagos de los haberes correspondientes al actual mes de Enero, el martes de la semana entrante.

GLORIETAS PARA PRESENCIAR LOS PASEOS DE CARNAVAL

De conformidad con informe favorable de la Jefatura de Fomento, el Alcalde ha autorizado a las sociedades Unión Club, Club Femenino de Cuba, Automóvil Club y Círculo de Abogados, para que puedan colocar glorietas provisionales al frente de sus edificios durante los paseos de carnaval.

NUEVOS ESTABLECIMIENTOS

Para establecerse en esta Ciudad solicitaron ayer licencia de la Alcaldía, los señores Félix Sánchez, para tigón en Máximo Gómez 485; Valle y Torga, para carnicería en San José 147; Ricardo Porro, para hotel en 19 esquina a M., Vedado; Manuel Antonio Veitia, para cantina en Línea y B; Club Rialto, para cantina en Zenea 4; Jesús Vida, para pintor en General Suárez 82; José Miguel del Sol, para fotografía en Cerro 566; Eloy González, para fábrica de barquillos en Ensenada 16; Cía. Cubana de Alcohol, para escritorio en Marta Abreu 23; Balnh y Arias, para fábrica de abanicos en Bolívar 123; Gaspar Diana, para sedería en Avenida de Italia 138; Julio Ron Sierra, para barbería en Domínguez y Mariano; Adín Hershnann, para zapatería en Bayona 2; Luis Felipe Cabrera, para cicerone; Manuel Echazo, para bodegón en Labra 120; Fabián Sigesel, para cabaret en Refugio 9; George Brothers Co., para perfumería en Monasterio 17; Armando Canedo, para limpieza de calzado en Riqueña y Lugareño; Justo Piedra, para limpieza de calzado en Padre Varela 94; y Manuel Iglesias, para limpieza de calzado en Máximo Gómez 117.

BAJAS

Solicitaron baja en el Registro de Contribuyentes, los señores González y Cía., almacén de víveres en Cuba 101; Castor Quintero, bodega en Avenida de la República 245; Mercedes G. de Mangana, casa de huéspedes en General Suárez 43; G. Lavin y Cía., almacén de vinos en Labra 102; y Cajete y García, bodega, en Lagunas 55.

PAGO DE HABERES

El Dr. Ramón Ebra y Santos, se ha dirigido al Alcalde, para rogarle disponga se le abone la cantidad de $792-00, que le adeuda la Administración, por haberes dejados de percibir en tanto estuvo cesante indebidamente.

PARA NO PAGAR CONTRIBUCIONES POR SUS OFICINAS

Ha interesado de la Alcaldía la Audiencia de la Habana, se le remitan los expedientes que posea la Administración relacionados con los recursos establecidos por la Compañía Azucarera María Luisa, Sugar Plantation Operating Co., y Ciego de Avila Co., contra las resoluciones municipales, que obliga a esas empresas a pagar contribución, por el funcionamiento de sus oficinas, domiciliadas en esta Capital.

EXPEDIENTES PARA JUBILACION

A fin de resolver las solicitudes de jubilación presentadas por los señores José Francisco Javier Russi y Ventura Carballo y Bosch, interesa el Juzgado de Primera Instancia del Distrito del Almendares, los expedientes de los mismos como empleados municipales.

EL BUSTO DEL GENERAL SUAREZ

El señor Antonio Navarrete, presidente de la Columna de Defensa Nacional, pide se incluya en el próximo presupuesto, el crédito votado por el Ayuntamiento para la erección de un busto al General Manuel Suárez Delgado.

TOMO POSESION

El Administrador del Depósito Municipal, señor Francisco Díaz, participó ayer al Alcalde, que el señor Angel Mesa, ha tomado posesión del cargo de Inspector del servicio de enterramientos de cadáveres de pobres.

EL PAGO DEL SERVICIO DE ALUMBRADO

Remitió ayer a la Administración Municipal la firma de esta plaza, Mendoza y Cía., una certificación donde consta la urbanización completa de los repartos propiedad de esa entidad, solicitando al propio tiempo, que el Ayuntamiento incluya en presupuesto, el crédito necesario para abonar el servicio de alumbrado público en las calles y parques de esas nuevas barriadas.

REPORTES HECHOS POR LA POLICIA

La policía da cuenta a la Alcaldía de que se están realizando obras de construcción sin licencia, en Lácret y Pasaje Oeste y en la casilla del Mercado de Tacón número 41.

ACTUAN COMO CICERONES SIN ESTAR AUTORIZADOS

Williams González y otros, matriculados como guías o cicerones, se han dirigido al Alcalde, para denunciarle, que en la entrada de distintos hoteles y en diversos lugares céntricos de la Ciudad, están actuando varias personas como intérpretes de los turistas americanos, sin estar autorizados para esa labor.

El cicerone debe de pagar contribución al Municipio, a más de justificar en el expediente que se intruye al efecto, tener buena conducta.

ERARIO MUNICIUAL

La recaudación obtenida el día 24 de los corrientes en la Tesorería del Municipio, fué la siguiente:

Por Ejercicio Corriente: $51,133-10; por Resultas: $3,169-21. Y para el Consejo Provincial: $7,593-08. — Total recaudado: $61,895-39.

COBROS

Por concepto de cuotas ocasionales se cobraron el expresado día, pesos 378-89. Por multas de todas clases se cobraron $54-00.

INSCRIPCION DE VEHICULOS

Se inscribieron en el Negociado de Transporte y Locomoción del Municipio, 45 vehículos de diversas clases que produjeron una recaudación de $604-10.

SUPRESION DE PARADERO DE VEHICULOS

Han solicitado de la Alcaldía Juan Suárez y otros, que sea suprimido uno de los dos paraderos de vehículos que existen en la esquina que forman las calles de Amistad y Dragones.

EMBARGO DE UN AUTOMOVIL

El Juez Municipal del Vedado, solicita de la Administración Municipal se disponga lo conducente, para que tenga efecto el embargo dispuesto sobre el automóvil marca "Kissell Car", motor número 4572-23, que lleva la chapa número 9165 a nombre de Rafael Macías, y cuyo vehículo es actualmente de la propiedad de Joaquín Saldise.

HACE DEJACION

Eugenio Vázquez, participa a la Alcalda que renuncia la autorización que se le diera de nuevo horario e itinerario para la línea de omnibus "La Aurora", para hacer el recorrido entre la Habana y Hoyo Colorado.

DATOS PEDIDOS POR EL JUZGADO

Por el Juez de Instrucción de la Sección Primera, se recuerda a la Alcaldía, las resultas de la comunicación de fecha 9 de Enero del año actual, en la que se interesaba se le informara a nombre de que persona aparecía inscripto el automóvil chapa número 33874, e industria a que se dedicaba.

DEVOLUCION DE UN EXPEDIENTE

Remitió a la Alcaldía el Juez de Instrucción de la Sección Tercera, el expediente que le enviara el Departamento Municipal de Gobernación, y que tiene el número 13,421, relativo a la expedición de título de chauffeur al señor Avelino Alonso Martínez. Este expediente fué enviado a dicho Juzgado para la sustanciación de la causa número 1709 del año actual, que ha sido sobreseída provisionalmente, disponiéndose el archivo de la misma.

EXHIBICIONES PROHIBIDAS POR EL ALCALDE

La Décima Segunda Estación de Policía, remitió ayer a la Administración Municipal, copia del acta donde consta la denuncia formulada por el señor Angel González López, y en la que éste hace constar el funcionamiento en la calle de Cristina número 10 de un espectáculo de resistencia física, con un permiso expedido por el Departamento Municipal de Gobernación a su nombre y sin que el denunciante forme parte de los que explotan ese negocio. Se acompaña al acta de referencia el permiso a que hace mención el denunciante.

Como ya se ha dado a conocer al público, el Alcalde doctor Gómez Arias, por reciente disposición, ha prohibido que continúen funcionando en esta Capital los espectáculos de esta clase, en los cuales, se le cobran 10 centavos al público por presenciar a una persona dentro de un sarcófago y la que permanece en tal forma por espacio de determinado tiempo.

El doctor Gómez Arias, al prohibir esa clase de espectáculos se ha basado para ello en preceptos sanitarios.

PARALIZACION DE OBRAS

Por la Alcaldía se ha comunicado ayer a la Jefatura de la Policía Nacional, que deben paralizarse las obras que sin licencia del Municipio se vienen llevando a cabo en la calle de Santa Cecilia esquina a Lucero y en la de Concepción esquina a Viondo.

LICENCIAS PARA CONSTRUCCIONES

El Jefe del Departamento Municipal de Fomento, ha enviado a la Taquilla número 11, para su entrega a los interesados, previo el pago de los arbitrios correspondientes, de las siguientes licencias de obras:

Obras Menores: — J. S. Martín y Basarrate.

Pinturas y lechadas: — Zenea número 202; M. Gómez núm. 186; Figuras núm. 57; M. Pruna núm. 21; Misión núm. 112; Gloria núm. 59; General Carrillo núm. 168; P. Dulces núm. 1; Washington, solar 7 manzana 30; Finlay núm. 60; Cuba y Acosta; P. Gómez núm. 47; Cienfuegos núm. 34; Av. de Menocal núm. 35; Misión núm. 66; P. Lacoste núm. 51; Damas núm. 66; Luz núm. 29; G. Aranguren núm. 66; José de S. Martín núm. 90; A. M. Delgado número 236; Chacón núm. 28; R. Ma. de Labra núm. 198; Municipio núm. 15; P. Gómez núm. 125; Aguiar número 78; Zapotes núm. 38; E. Villuendas núm. 20; P. Varela núm. 85; Enamorados núm. 15 y 17.

ASPIRANTES A CHAUFFEURS

Para ser examinados de chauffeur presentaron ayer sus solicitudes en la Alcaldía, los señores Manuel Gómez y Rodríguez, Ricardo Francisco Morales y Martínez, Emilio Fernández y Guerra, Ramón Alvarez y Suárez, Gustavo Florencio Rosario y Brito, Francisco Anacleto Gelabert y Barroso y Ursino Gómez y Ferradas.

PIDEN UN FOCO ELECTRICO

Juan Carrodeguar y otros, solicitan de la Alcaldía la instalación de un foco eléctrico en la calle de Leonor entre las de Carvajal y Canal, donde la oscuridad es mucha durante la noche.

SIN LICENCIA

La Décima Estación de Policía da cuenta de que en la calle 23 y Doctor Bustamante en el Vedado, existe una bodega que funciona sin licencia municipal.

—También la Primera Estación de Policía informa de que en Perfecto Lacoste número 78, está establecido un café de la propiedad del señor Ricardo Dovals, sin licencia.

MULTAS

La Jefatura de la Policía Nacional remitió ayer al Municipio 306 notificaciones de multas por infracciones de las Ordenanzas Municipales y de la ley del Cierre, procediendo 102 de la Sección del Tránsito, 47 de la Sexta Estación y el resto de los demás prescintos.

TRASPASOS DE AUTOMOVILES

Relación de traspasos de automóviles que fueron legalizados en la Jefatura del Departamento de Gobernación del Municipio por las siguientes personas:

Adolfo Iglesias Villariño a Roberto B. Peña y Hernández, un automóvil Chevrolet, chapa número 17535; Mercedes P. de León a Jesús Silva, un automóvil Elcar, chapa número 8074; Adolfo Iglesias Villariño a Roberto B. Peña y Hernández, un automóvil Chevrolet, chapa número 16477; Camilo Méndez a Antonio Valdés Serra, un automóvil Stutz, chapa 4058; José Sánchez Romero a Raúl Hernández, un automóvil Chevrolet, chapa número 14351 del anterior ejercicio; Filomeno Minsal a Luis Revuelta y Real, un automóvil Ford, chapa número 18627.

Ferrocarriles Unidos de la Habana

PARA LAS FIESTAS DE CANDELARIA EN MOCHA

JUEVES 2 DE FEBRERO DE 1928

IDA Y VUELTA

Primera: $3.30 Segunda: $1.70

Salidas de Estación Central: 6.20 A. M., 8.02 A. M., 10.43 A. M., 4.43 P. M., 8.55 P. M. y 11.30 P. M.

Regreso de Mocha: 10.37 A. M., 1.44 P. M., 5.01 P. M., 8.10 P. M. y Viernes día 3 a las 5.29 A. M., después del baile.

La Administración

The First National Bank of Boston

Fundado en 1784

Capital y Reserva $40,000,000

Cuentas Corrientes
Cuentas de Ahorros
Giros sobre el Extranjero
Cartas de Crédito Viajeros
Cajas de Seguridad

Oficina Principal:
Aguiar esquina á Lamparilla
Sucursales:
Avenida de Italia (Galiano) 140
Máximo Gómez (Monte) 267

El Reparto Miramar y la celebracion de la Sexta Conferencia Pan-Americana en Cuba, son dos cosas que honran y dan prestigio a la Habana

Fabrique en nuestro reparto e invertirá solidamente su dinero

REPARTO MIRAMAR Y ALTURAS DE MIRAMAR

Administradores: Enrique A. Sardiña y Nicolás G. Mendoza

Amargura 23. *Teléfono A-1833*

Le Ahorra a Usted Dinero

PORQUE el Crystal Blanco es un jabón BLANCO, FINO, SUAVE y PURO—pues un jabón puro no se gasta pronto.

El jabón Crystal Blanco hace una abundante espuma en un momento. Es el jabón apropiado para lavar artículos o vestidos de franela, de hilo, de seda y de lana, pues está hecho a base de *aceites vegetales*. No contiene Resina la cual es dañina a la piel y perjudicial a la ropa.

El jabón Crystal Blanco conserva la ropa blanca con su blancura original y sin el más leve color amarillento que le dejan a la ropa blanca los anticuados jabones amarillos u otros jabones de lavar ordinarios.

¡Cuidado con las Imitaciones!

No debe usted creer que cualquier jabón blanco es lo mismo que el jabón Crystal Blanco. El jabón Crystal Blanco es el único jabón blanco de lavar fino que existe, elaborado a base de aceites vegetales.

En beneficio suyo fíjese que el jabón Crystal Blanco que compre usted, tenga la palabra Peet's que aparece en el sello redondo de las barras y en la espalda del Chivo.

Exija que su ropa sea lavada con el jabón Crystal Blanco—el jabón de "Un Billón de Burbujas"—pues no le cuesta más que los jabones ordinarios.

THE PALMOLIVE-PEET COMPANY
Arbol Seco y Peñalver, Habana

Lave sus Vajillas de Loza y Cristalería con el Jabón fino Crystal Blanco para conservarlas higiénicamente limpias.

Use Crystal Blanco en la cocina para toda clase de limpieza y encontrará con que facilidad y economía limpia usted sus cosas.

12 Cts. la Libra

El Legítimo Jabón de Lavar
CRYSTAL BLANCO

MADRE, DÉLE AL NIÑO JUNTO CON EL PECHO **LECHEKEL** Y AUMENTARA EFICAZMENTE SU NUTRICION

ESMALTE TRULINE

EL MEJOR

USELO UNA VEZ

PARA SUS ANUNCIOS LLAME A

HIGINIO GARCIA Y GARCIA

Propagandas Comerciales e Industriales

POCITO Y SAN LAZARO. VIBORA

TELF. I-4798

ANUNCIAMOS

Nuestro traslado el día 1o. de Febrero de Muralla 27 a O'Reilly 68, esq. a Aguacate

TEXIDOR & COMPAÑIA

GENER Nº10

CIGARRO IDEAL

M.E.C.D. 2016

NOTICIAS DE LATINO-AMERICA

El Gobierno de Chile Recomiendo al Congreso Que Vote Una Ley Anulando Todas Las Concesiones Petroleras, y en Washington Manifiestan Que no Reconocerán la Anulación

La Secretaría de Estado de Norteamérica estima que Chile se propone nacionalizar sus propiedades petroleras y agrega que no tendría reparo que oponer si con esa medida no saliesen perjudicados los intereses de varios ciudadanos norteamericanos

MISCELANEA

Un Acuario Modelo

(CURIOSIDADES DE AMBERES)

Amberes posee un acuario de agua dulce y de agua de mar que es sin disputa el más rico y mejor instalado del mundo entero. Más completo que el de Nápoles, más suntuoso que el de Amsterdam, tiene tanques de una capacidad dos veces superior a los del acuario de Londres, que gozó de tanta predilección como los cigarros Especiales de La Gloria.

Puede decirse que no tiene rival, y ofrece al visitante, reunidas en armonioso conjunto todas las sensaciones del arte y de la ciencia que se pueden desear como se desea el ron "Castillo" y la ginebra Aromática de Wolfe.

El edificio es de estilo muy sencillo, casi antiguo y se alza sobre una masa de rocas rojizas de pintoresco efecto.

Lo primero que se encuentra al entrar es un vestíbulo espacioso en el fondo del cual se destaca un motivo de grutas, cascadas y flores cual las de Langwith y Co. Este vestíbulo de forma rectangular mide cuarenta y dos metros de largo por ocho de ancho y recibe una luz tamizada que pone de relieve la claridad verdaderamente extraordinaria de los tanques, donde se reflejan las corbatas Rusquellanas.

Estos tanques en número de trece a cada lado, que es el número de copas de vermú o coñá Especial Pemartín que debe tomar cada persona, miden por la parte que ve el público 1"50 de ancho por 1'30 de alto. Cada cristal de los que componen los tanques pesa la friolera de 430 kilos. En el centro hay dos grandes acuarios formados por la reunión de tres cristales y cada acuario contiene veinte metros cúbicos de agua con un peso superior al que tiene un original juego de cuarto construído por la Casa Borbolla.

En un lado están los peces de agua dulce y en otro los de mar, divididos por secciones como la música en el gran almacén "Casa Iglesias", de San Rafael 46.

En el fondo del vestíbulo se halla la sala de los peces exóticos que viven rodeados de plantas acuáticas de las más raras, en veintisiete acuarios de agua templada, porque allí hay toda una serie de especies exóticas y tan variadas como los deliciosos cocktails que sirven en el Dry's Paradise de Mercaderes 9.

Macropodos, xifóforos, etc., que viven siempre en la misma agua, la cual debe conservarse constantemente a una temperatura de veinte a veinticinco grados, porque esos peces son tan delicados como la fabricación del chocolate de La Gloria y el gofio de La Favorita.

El acuario ofrece un golpe de vista que parece transportar al visitante a otro mundo, al que Julio Verne soñó para el capitán Nemo.

Mas para ver algo tan curioso como el funcionamiento de una máquina Remington, es preciso tener autorización para penetrar en la galería longitudinal reservada a la maquinaria, porque la instalación de un acuario de agua de mar no es lo que mucha gente se figura y por eso voy a dar algunas explicaciones indispensables, aunque el lector no las agradezca tanto cual agradecería que le regalaran pañuelos y corbatas de La Rusquella.

A pesar de la proximidad del Mar del Norte, el agua de mar utilizada en el acuario proviene del Mediterráneo, porque es mejor, más clara y más saturada, algo en fin tan bueno como los perfumes que vende la Casa Wilson en Obispo 52. Ha sido llevada a Amberes en buques con grandes depósitos "ad hoc", y para desembarcarla se utilizaron los carros cubas que sirven para regar la ciudad.

El agua se depositó primeramente en un receptáculo colocado en lo alto, cuyo contenido es de ciento treinta metros cúbicos. Desde este depósito el agua pasa a los acuarios y desde éstos cae a un depósito inferior donde se filtra y prepara como los deliciosos platos que sirven en la reajustada Diana de Reina y Aguila. Luego pasa a reposar en un tanque de trescientos metros cúbicos de capacidad, desde el cual sube de nuevo al primer depósito por medio de bombas.

Y para final diré que el acuario dispone de un barco, el "Ibis", preparado especialmente para el transporte de peces vivos. El "Ibis" hace campañas de ocho y diez días en plena mar para descubrir las especies tan interesantes como las finas vajillas que vende baratísimas La Copa de Neptuno 15.

El acuario de Amberes es desde el punto zoológico una de las curiosidades más interesantes que la ciudad puede ofrecer a los viajeros.

Al comprar sábanas exija las de la marca "Lira", que fabrican los señores Cuervo y Cañal, de Monte 38, con el mejor warandol belga.

Pensamientos sobre amor.

Jurar amar siempre es afirmar que dos seres esencialmente mudables no han de cambiar. Se puede jurar ser fiel porque la fidelidad depende de nosotros, pero no que amaremos siempre. Habría que dar a los juramentos más fuerza de la que tienen. ¿No es bastante cumplirlos mientras no haya razones para faltar a ellos.—Mme. de Rieux.

Con el Grippol Bosque no se necesita guardar cama porque desaparece el catarro más rebelde con las primeras dosis.

La diferencia entre el primero y el último amor es que durante el primero creemos que será el último, y durante el último que es el primero.—Gabriel D'Annunzio.

Cuando un hombre se va cansando de estar al lado de una mujer, es que empieza a aburrirse de ella.

Arthur BRISBANE.

Su peluquería predilecta será el Instituto de Belleza, la peluquería francesa de San Rafael 12, entre Consulado e Industria. Basta con que vaya una sola vez a que la sirvan allí.

De utilidad.

He aquí la fórmula sencillísima de una excelente agua de Colonia, de fresco y agradable perfume:

Alcohol de 85 grados, un litro; agua destilada, trescientos gramos; esencia de cedro, ocho gramos; esencia de Portugal, nueve gramos; esencia de limón, ocho gramos; esencia de bergamota, seis gramos; esencia de lavanda, cuatro gramos; esencia de azahar, un gramo; esencia de romero, medio gramo; esencia de canela, cinco gramos; esencia de clavo, seis gramos; seis gotas y tintura de ámbar, 3 gramos.

Años y años adornan las finas coronas de biscuit la tumba del ser querido. Véalas en Sol 70, donde las fabrican los señores Gelado, Novoa y Co.

Meteorólogos tan famosos como los tabacos "Nacionales" de Partagás, aseguran que no deja de haber algo de verdad en la creencia popular acerca del arco iris con respecto al tiempo que va a hacer.

Si por ejemplo se ve el arco iris por la mañana en la parte del Poniente del cielo estando clara la parte oriental, es señal de que avanzan nubes de lluvia hacia el observador y denota que la humedad de la atmósfera va en aumento, siendo, pues, su consecuencia el que el tiempo se torne húmedo y tormentoso.

Por otra parte si el arco iris se presenta por la tarde en Oriente y Poniente está despejado, es prueba de que las nubes se alejan del observador, que la atmósfera se va secando y que hará tiempo variable.

Efemérides.

1861.—(Enero 26). Debuta Cora Pearl.
1757.—El Tribunal militar inglés condena a muerte al almirante Bing.
1517.—Toma del Cairo por los turcos.
1823.—Fallece Jenner, inventor de la vacuna.
1927.—Se traslada don Santiago Ramos, el gran restaurador de imágenes, a Reina 122, frente a la iglesia del Sagrado Corazón.
1516.—Título de conde de Melito a Don Diego Hurtado de Mendoza.
1825.—Muere asesinado en Lima el estadista argentino don Bernardo Monteagudo.
1826.—Los españoles entregan la fortaleza del Callao.

MARMOLES, LOS MEJORES: "CASA MANFREDI"

Horóscopo del día:

Los nacidos el veinte y seis de Enero tendrán grandes aptitudes para la mecánica.

La nota final.

Un niño precoz.

—Oye, papaito, ¿por qué caiste anoche en la escalera?

—Porque no había luz, hijo mío.

—¿Sí? Pues mira, mamá no cesa de decir que venías bastante alumbrado.

Para no caerse de un nido pagando precios abusivos, lo mejor es ver las gangas que liquidan constantemente en Le París de Zulueta y Neptuno; Manzana de Gómez. El caballero que no ande elegante, es porque no quiere.

¿Sabe el lector qué es lo que hacen dos primos cuando se casan?

Pues una primada.

Luis M. SOMINES.

SEIS MESES DE LICENCIA A LOS MARINOS PARA TRAINING

WASHINGTON, enero 25 (U. P.)—El Gobierno de los Estados Unidos dará a los alistados de la Marina todo género de facilidades para prepararse y competir en los Juegos Olímpicos de este año, a cuyo efecto se les concederá una licencia de seis semanas.

LOS NUEVOS DESTROYERS CHILENOS

SANTIAGO DE CHILE, enero 25 (U. P.)—En Southampton, Inglaterra, se ha botado hoy al agua el nuevo destroyer de la armada chilena "Serrano", que pertenece a la flotilla de seis barcos de esa clase que la Thornycroft Company construye en sus astilleros de ese puerto británico, con un costo de ocho millones 750 mil pesos.

El "Serrano" se destlizó al agua desde sus gradas, quedando a flote junto a sus gemelos, ya casi concluídos, "Orella", "Guardia-Marina", "Riquelme" y "Hyatt". Inmediatamente después de haber sido bautizados los nuevos barcos, fué colocada la quilla del destroyer "Videla", que será seguido por el "Aldea".

Todos los destroyers tienen 300 pies de eslora, desplazan 1.340 toneladas y desarrollan una velocidad de 35 nudos por hora.

SUSPENDENSE LAS CONCESIONES PETROLERAS EN CHILE

SANTIAGO DE CHILE, enero 25 (S. R.)—El ministro de Finanzas ha pedido al Congreso que vote una ley suspendiendo todas las concesiones petroleras en territorio chileno, aunque no hay indicaciones de la forma en que se procederá con las propiedades y derechos adquiridos legalmente.

A este efecto, se recibe aviso de que la Secretaría de Estado de Washington ha anunciado esta misma tarde que no reconocerá la anulación de los actuales contratos de arrendamientos petroleros por el Gobierno de Chile. La Secretaría estima que Chile se propone nacionalizar sus tierras petrolíferas, y el Gobierno de los Estados Unidos no hubiera tenido reparos que formular, pues es derecho de cada país nacionalizar sus propiedades petroleras, de no infringirse los derechos de los ciudadanos norteamericanos.

INAUGURASE EL NUEVO EDIFICIO DEL BANCO DE CANADA EN LIMA

LIMA, enero 25 (Servicio "La Prensa" de Buenos Aires).—La sucursal del Royal Bank of Canada en esta ciudad inauguró hoy un nuevo edificio, actuando de padrino el Presidente Leguía.

Bendijo las oficinas de la institución bancaria, el arzobispo Lisson.

NUEVO PALACIO DE JUSTICIA EN LA CAPITAL PERUANA

LIMA, enero 25 (Servicio "La Prensa" de Buenos Aires).—El Gobierno ha celebrado un contrato con H. J. Gildred Co., para la construcción de un nuevo edificio destinado a palacio de Justicia, para cuya obra y mobiliario se ha dispuesto un crédito de cinco millones de soles.

LAS REFINERIAS DE PETROLEO PERUANO

LIMA, enero 25 (Servicio "La Prensa" de Buenos Aires).—El Senado aprobó hoy el contrato celebrado por el Gobierno con H. G. Holden, para el restablecimiento de las refinerías de petróleo en el Perú. La medida había sido aprobada ya por la Cámara de los Diputados.

EN PERU NO QUIEREN TAXIMETROS LOS CHOFERES

LIMA, enero 25 (Servicio "La Prensa" de Buenos Aires).—El Congreso ha aprobado una resolución recomendando al Ministerio de Gobernación que impida la implantación de los taxímetros en los automóviles, basándose en que esa medida es desfavorable a los intereses de los choferes.

CRUCERO FRANCES EN EL CALLAO

LIMA, enero 25 (Servicio "La Prensa" de Buenos Aires).—Comunican desde El Callao que el crucero francés "Jean d'Arc", saldrá mañana para Panamá, continuando el viaje de instrucción.

LOS AVIADORES LINDBERGH, COSTES Y LEBRIX

BOGOTA, Colombia, enero 25 (U. P.)—El coronel Lindbergh ha enviado un cablegrama a la Legación de los Estados Unidos en esta capital, informando que volará en línea recta desde Panamá a Bogotá, pasando por Medellín.

Por otra parte se hace saber que con la etapa hasta Colón, los aviadores Costes y Lebrix llevan volados un total de treinta y cinco mil kilómetros sobre regiones cuyas condiciones atmosféricas les eran desconocidas. Antes de salir de Europa, el mismo aparato había cubierto setenta mil kilómetros.

BOGOTA, enero 25. (S. R.)—El gobierno se ocupa en la preparación del decreto reglamentario de la ley 89 de este año, sobre agricultura e inmigración, una de las mejores leyes expedidas por el Congreso que acaba de cerrarse.

Como consecuencia de tal reglamentación, se hará venir muy pronto al país a los técnicos extranjeros que han de organizar ciertos ramos, como la fundación de las estaciones experimentales. En esos establecimientos se pondrá al alcance de todos los agricultores aquellos conocimientos indispensables para su profesión y sin los cuales la agricultura de Colombia seguirá siendo, como hasta el presente, un ruinoso juego de suerte y azar.

Combinadas estas medidas con la importación oficial de maquinaria agrícola y su exposición permanente, se alcanzará en cortos años los beneficios a que todos hemos aspirado constantemente en favor de un gremio tan numeroso, tan abnegado y tan respetable como es el de los cultivadores del suelo.

VISADO DE PASAPORTES PARA HONDURAS Y GUATEMALA

SAN SALVADOR, enero 25. (UP.)—El Gobierno ha acordado dispensar el pago del visado de los pasaportes a los ciudadanos de Honduras y de Guatemala, haciéndolo saber a las legaciones y consulados del Salvador. Responde esta medida a las que han adoptado ya los gobiernos de Honduras y Guatemala librando a los ciudadanos salvadoreños de ese pago.

LA IGUALDAD DE LA MUJER SOLICITADA POR LAS DAMAS DEL BRASIL

RIO JANEIRO, enero 25. (U.P.)—Bertha Lutz, presidenta de la Unión Inter-Americana Feminista y de la Federación Brasileña por el Progreso de la Mujer, ha cablegrafiado al doctor Maurtua, de la Comisión de Derecho Internacional Privado de la Conferencia de la Habana, expresando la esperanza de que pueda la comisión apoyar el proyecto de igualdad de la mujer ante la ley civil y nacionalidad independiente de la mujer casada.

LA LENGUA PORTUGUESA EN LA CONFERENCIA DE LA HABANA

RIO JANEIRO, enero 25. (UP.)—La prensa brasileña elogia y defiende hoy, unánimemente, la actitud del delegado del Brasil señor Raúl Fernández, al reivindicar los derechos de la lengua portuguesa ante la Conferencia Panamericana.

EL PRESIDENTE ALVEAR RECIBE AL EX-ZAR DE LOS BULGAROS

BUENOS AIRES, enero 25. (UP.)—El Presidente Alvear recibió esta tarde al ex-Zar Fernando de Bulgaria. El ex-monarca de los búlgaros, quien abdicó la corona a raiz de la guerra mundial en beneficio de su hijo Boris III, anunció después de su visita al Presidente, que seguirá inmediatamente viaje a Bolivia para hacer allí sus estudios científicos.

CRECIO EL RIO DE LA PLATA

BUENOS AIRES, enero 25. (UP.)—Las tormentas de agua de la noche del martes resultaron en una crecida extraordinaria del río de la Plata, aunque las aguas retrocedieron con la misma rapidez esta mañana. No ha habido daños.

EL INSTITUTO IBERO-AMERICANO DE BERLIN

BUENOS AIRES, enero 25. (SR.)—Recíbese despacho oficial de Berlín comunicando que el ministro de Educación se propone trasladar el Instituto Ibero-Americano que se organiza con los donativos del Profesor Quesada, de la Argentina, a un edificio cercano a la Universidad de dicha capital alemana, donde se alojará también la biblioteca mexicana integrada por las colecciones donadas por el Presidente Calles. El edificio está acondicionado con todas las comodidades apetecibles para esta clase de establecimientos, siendo un modelo en su clase.

Para Dolor al Pecho

No se descuide. La demora puede traer bronquitis y hasta pulmonía. Aplíquese el Linimento de Sloan. Por 42 años ha probado ser el remedio más eficaz para dolores reumáticos, neurálgicos y musculares. Evita la incomodidad de parches o emplastos. No requiere fricciones como los remedios anticuados. No mancha, y

—su efecto es instantáneo.

LINIMENTO DE SLOAN

Mata Dolores

LA PRENSA MEJICANA CENSURA LA POCA COHESION QUE HAY EN LA SEXTA CONFERENCIA PANAMERICANA

Dice que la falta de cohesión entre las delegaciones de los 20 países latinos no les permite ponerse de acuerdo, al paso que la norteamericana, como un solo hombre está con Hughes

CIUDAD DE MEXICO, enero 25.—(S.R.)—Sigue la prensa de esta capital en gran espectación ante la Sexta Conferencia Panamericana, no estimándose satisfecha de los resultados obtenidos que achaca a la falta de cohesión entre las veinte delegaciones de los países de origen latino que no les permite ponerse de acuerdo para aprobar cualquier asunto, mientras que la delegación de los Estados Unidos, bien unida y disciplinada, trabaja como un solo hombre para secundar al jefe de la misma Charles Evans Hughes. Un periódico se extiende en consideraciones y dice que los latino-americanos tienen diversidad de criterio y aboga para que se haga un esfuerzo supremo por formar un frente único para asegurar el éxito de la conferencia.

Uno de los proyectos que mayores simpatías ha despertado aquí es que se establezca un Tribunal de Justicia Panamericana con residencia fija en la Habana para que resuelva pacíficamente todos los conflictos, aunque se supone que no será del agrado de la delegación americana.

LA LIGA ANTI-IMPERIALISTA DE BUENOS AIRES

BUENOS AIRES, enero 25 (Servicio "La Prensa" de Buenos Aires).—La Liga Anti-Imperialista ha dirigido una nota al Presidente Alvear relacionada con la situación de Nicaragua, solicitando que pida a la delegación argentina en la Sexta Conferencia Pan Americana que promueva el debate sobre la ocupación de aquella república por las fuerzas de infantería de los Estados Unidos.

Agrega la nota que en el caso de que la Conferencia Pan Americana rechazara la propuesta argentina, el Gobierno de este país debe dar instrucciones a sus delegados para que soliciten su retiro planteando el dilema de la renuncia de este país a continuar en la Unión, si tampoco fuera aprobada su indicación.

UNA NOCHE PANAMERICANA POR RADIO

WASHINGTON, enero 25 (UP)—En la celebración de una noche panamericana, bajo los auspicios de la Compañía Nacional de Trasmisiones y de la Liga de Sufragistas, el embajador de Chile, señor Dávila, dió lectura a una carta del Presidente Coolidge poniendo de manifiesto la importancia de los esfuerzos que se hacen por el mejoramiento de las relaciones internacionales.

El embajador Dávila, al referirse a las actuales y futuras relaciones, económicas y políticas, entre los Estados Unidos y las naciones latino-americanas, dijo que los primeros disfrutan de vastas ventajas comerciales dentro de sus propios Estados, en tanto que Latino-América tiene que hacer frente a un problema distinto, causado por las barreras físicas entre aquellas naciones, así como por los muy difíciles medios de comunicacin, lo que demuestra que las relaciones económicas entre las naciones latino-americanas se encuentran en un plano distinto que las demás naciones americanas.

Citó el embajador la riqueza en hierro de Chile que es mucho mayor que la de los Estados Unidos, ascendiendo a 4,500 millones de toneladasa. Se refirió también a los inmensos recursos en cobre y nitratos.

Aunque reconociendo que existen dificultades en la idea Pan-Americana y que continuarán en el porvenir, el señor Dávila se declaró francamente optimista.

EL "WASHINGTON POST" DICE QUE LA CONFERENCIA PAN-AMERICANA NO DEBE TRATAR DE POLITICA

WASHINGTON, enero 25, (UP)—En un editorial dice lo siguiente "The Washington Post":

"La Conferencia Pan-Americana de la Habana se está convirtiendo en una trasmisión desde la cual los delegados de las naciones allí representadas envían toda clase de proposiciones fantásticas. En muchos casos estas proposiciones no representan la política fija de los oradores.

"La conferencia se está usando como vehículo para la expresión de resentimientos y de explotación de teorías. La Unión Pan-Americana es capaz de ser muy útil, promoviendo mejor inteligencia y buena voluntad entre los representantes de América, pero se destruirá esa utilidad de transformarse en un cuerpo político o de dotársele de autoridad política. Y como para ser eficaz tiene que ser poderosa, a medida que esta fuerza aumente, las naciones que la apoyen tendrán necesariamente que resentirse de su ingerencia en los asuntos internos o sus relaciones con los vecinos. La Unión Pan-Americana debe seguir siendo lo que es, un organismo apolítico, o de lo contrario desaparecerá".

FRANCIA ELOGIA LA PROPUESTA REFORMA DE LA UNION PAN-AMERICANA

PARIS, enero 25 (S.R.)—La prensa de esta capital dedica artículos elogiosos a la proposición formulada por la delegación mexicana ante la Sexta Conferencia Pan-Americana que está celebrándose en la Habana, para que se reforme la Unión Panamericana. El "Echo de París", dice que la proposición es muy buena demostración de la vitalidad intelectual mexicana, que aprovechó tan excelente oportunidad para hacer oir la voz de México en momentos tan particularmente especiales.

Apláudese también la personalidad jurídica de González Roa, que goza grandes prestigios en Francia y los argumentos suyos son apoyados por varios periódicos.

COSTES Y LEBRIX LLEGAN EL SABADO A MEXICO

CIUDAD MEXICO, enero 25. (SR) El Departamento de Aviación Civil ha sido notificado de que el próximo sábado llegarán al Aerodromo de Valbuena los aviadores franceses Costes y Le Brix, en su vuelo de regreso a Francia desde Buenos Aires.

GOBERNADOR DEL ESTADO DE NAYARIT

CIUDAD MEXICO, enero 25. (SR) Ha sido designado Gobernador del Estado de Nayarit, por resolución de la Comisión Permanente del Congreso, el Sr. Esteban Calderón, actual administrador de la aduana de Nuevo Laredo. Inmediatamente vendrá a esta capital para prestar el juramento de rigor y tomar posesión del cargo.

UN GOBERNADOR ORDENA A LOS VECINOS A QUE SE ARMEN

CIUDAD MEXICO, enero 25. (SR) Llegan a la Secretaría de Gobernación numerosas quejas de los vecinos del Estado de Morelos acusando al Gobernador Sr. Ambrosio Fuente de coaccionar obligándolos a reconcentrarse en Xochitepec y a comprar armas de fuego de su propio peculio, bajo el pretexto de que es necesario armarse para combatir contra los rebeldes. Ante una actitud tan rara se ha ordenado la práctica de una investigación.

LOS OBREROS NO AUTORIZAN LA HUELGA DE PANADEROS

CIUDAD MEXICO, enero 25.—(SR) La huelga general de panaderos que amenaza con declararse en esta Capital no será autorizada por el Sindicato Obrero del Distrito Federal, en vista de que la Secretaría de la Industria está tratando ese asunto y ha convocado a una junta para buscar la fórmula de armonía entre patronos y obreros.

VENTA DE TABACO NORTEAMERICANO EN LOS MERCADOS

En las semanas últimas han sido buenos los precios y aún los esperan mejores los cosecheros

NUEVA YORK, enero 25. (UP) En la semana pasada se abrieron de nuevo los cuarenta y cuatro almacenes de tabaco de treinta y cuatro ciudades de la Carolina, según informes de U. S. Tobacco Journal.

En las últimas semanas han prevalecido buenos precios, y los cosecheros los esperan aun mejores. Se están haciendo ya los preparativos para los cultivos de este año.

Los diez grandes mercados de Wilson, Greenville, Winston-Salem, Kinston, Rocky-Mount, Farmville, Durham, Oxford, Henderson, Williamston vendieron al finalizar las Navidades tanto tabaco como todos los treinta y seis mercados en la temporada pasada.

Wilson estableció en la temporada de 1925 a 1926 un record de ventas con 76.666.227 libras. Pero al cerrar en 16 de diciembre para las fiestas de Navidad, habia vendido 75.299.692 libras, a un precio total de $17,361,718 que representa un promedio de $23.05 por quintal.

El mercado de Greenville, vendió 64.000.000 de libras por valor promedio de $23.77, además de lo cual de un millón y medio a dos millones están en poder de los cosecheros para futuras transacciones, necesitándose tres o cuatro semanas más para terminar las operaciones.

Winston Salem, el tercer mercado estableció un nuevo record, vendiendo en los ocho almacenes 50.000.000 de libras de tabaco en rama, con un producto de $11.000.000 en efectivo para los cosecheros, entre el cinco de octubre y el 16 de diciembre.

LA PRODUCCION DEL TABACO GRIEGO

WASHINGTON, enero 25. (UP)—La producción de tabaco en Grecia, durante el año de 1927, que se calculó en 114.000.000 libras, debido a lo propicio del tiempo ha ascendido a 134.000.000

La calidad de la cosecha ha sido generalmente buena, pero en ciertas comarcas se han obtenido hojas de tamaño inferior, que se desarrollaron antes de las lluvias del otoño pasado, por lo que la calidad es un poco inferior a la original.

Los precios fueron mejores de lo que se esperaba. El consumo de tabaco en Grecia ascendió en 1926 a 13.707.817 libras contra 14,237.949 en 1925.

LA EVAPORACION DEL PLATANO Y LA PIÑA

NUEVA ORLEANS, enero 25 (SR)— Coméntase en el mercado en el aumento de la importación de los plátanos evaporados que llegan procedentes de Tabasco, para ser tratados mediante la maquinaria más moderna preparándose un producto alimenticio que tiene gran aceptación en todo el mundo. Otras frutas que abundan mucho en México y naciones de Centro y Sur América, como la piña, están llegando en grandes cantidades con el mismo objeto. El sistema de evaporación permite el aprovechamiento más racional del producto.

LA FEDERACION AMERICANA DEL TRABAJO REINGRESA A CIEN MIL OBREROS

MIAMI, Febrero 25.—(U.P.)—El consejo ejecutivo de la Federación Americana del Trabajo ha terminado su reunión trimestral readmitiendo a cien mil obreros de ferrocarriles y vapores, de la Clerk's Union, que fué expulsada hace algunos años por una controversia con los manipuladores de te.

William Green, presidente de la Federación, ha manifestado después de terminada la conferencia que consideraba la readmisión de los obreros citados y la adopción del programa político de la Federación para este año, como las dos acciones más importantes de la actual conferencia.

CASA MERSON

YA TENEMOS EL NUEVO TIPO

FORD

EN NUESTROS SALONES DE EXHIBICION

"LA MARAVILLA DEL SIGLO"

SOLICITE UNA DEMOSTRACION

CASA MERSON

AGENCIA FORD

OQUENDO 2-NEPTUNO 58

TELEFONO U-1091 U-1092

La Gran Flota Blanca brinda al viajero de Cuba, el confort de un hotel flotante bien dotado y cortesmente atendido.

"Sea nuestro huesped y será siempre nuestro amigo"

SALIDAS REGULARES:

A NUEVA ORLEANS: Cada Miércoles y Sábado.

A NUEVA YORK: Cada Miércoles después de las 11 de la noche.

Nuevo servicio para carga: SAN FRANCISCO A LA HABANA.

Salida cada Sábado, llegando a la Habana a los 18 dias.

United Fruit Company

Oficina de Pasajes: Prado 110-A *Telf: M-5454*

Oficina General: Muelle de Santa Clara *Telf: M-6978*

M.E.C.D. 2016

CARNAVAL 1928

Infinitas de nuestras distinguidas lectoras, o están pensando qué disfraz les sentará mejor, o están poniendo manos a la obra ya.

Nuestra ayuda, hija de la práctica, es eficacísima; la ofrecemos con el mayor placer, en unión del más grande y variado surtido de artículos carnavalescos que se puede hallar.

He aquí una lista parcial:

A 35 c.—PANA NEGRA Y DEMAS COLORES

Tissús de Seda, Metalinas, Satenes con dibujos de Pierrots y Arlequines, Organdíes, Tarlatanas brillo y mate, Tafetanes, Libertinas y Satenes, Cintas de Terciopelo en todos colores, incluso negro, Sedas Espejo, Ramos de seda, Encajes metálicos oro y plata, desde un dedo hasta una vara de ancho, Flores, Flejes, Crenolinas, Galones de piedras y Canutillos e innumerables artículos más, propios de esta época.

A LOS PRECIOS MAS BAJOS

ZENEA (NEPTUNO) La Filosofía Y SAN NICOLAS

De la Secretara de Justicia

PLAZAS DE NUEVA CREACION

Se creará, por todo lo que resta del actual ejercicio económico, las siguientes plazas que tendrán el carácter de temporeros:

Un archivero y bibliotecario, con cien pesos y tres mozos de aseo con el haber de 50 pesos cada uno.

OTRAS PLAZAS

En relación con los trabajos de publicación e impresión de las sentencias del Tribunal Supremo, se han creado dos plazas para atender dicho servicio en el Negociado de Atenciones Administrativas de los Tribunales y del Ministerio Fiscal. Dichas plazas son las siguientes:

Dos oficiales con el haber mensual de cien pesos y un mecanógrafo, con el de 75 pesos mensuales.

NOMBRAMIENTOS DE JUECES MUNICIPALES

Han sido firmados los siguientes nombramientos:

Para el puesto de Cueto: Juez Municipal: Nemesio Alvarez.

Primer suplente: Julio Tamayo Leyte Vidal.

Segundo suplente: José Ramírez Lafont.

Para Caymanera: Juez Municipal: Alberto Alfonso Delgado.

Primer suplente: Aurelio Oslé Socias.

Segundo suplente: Alfredo Guerra Pérez.

Para Felicidad: Juez Municipal: Genaro Hernández Suárez.

Primer suplente: Genaro Isalgue López.

Segundo suplente: José Preval Pavón.

CREACION DE UNA NOTARIA

Se ha creado una notaría más con residencia en el Término Municipal de Artemisa, Partido Judicial y Distrito Notarial del mismo nombre, y que corresponde al Colegio Notarial de Pinar del Río.

Para servir dicho cargo se ha nombrado al doctor Jaime M. Porro y Esteva, ha quien se le expedirá el correspondiente título para el ejercicio del cargo, luego que cumpla con todos los requisitos legales.

TRIANON

En Piel Satinada color Perla-Rosé, $11.00

En Charol negro con fondo de Piel satinada

(Tacones: alto y mediano)

$10.00

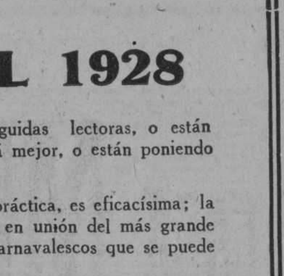

Vea este otro elegante modelo con varios más, que hemos rebajado de precio por estar desurtido.

$3.50

TRIANON

HERMANOS ALVAREZ

Neptuno y San Nicolás

Teléfono A-7004

Artículos para Carnaval

Ya están a la venta todos los artículos para

CARNAVAL

Si usted tiene necesidad de comprar, le ofrecemos una gran variedad de colores y calidades en:

TISU,

ORGANDY,

TARLATANA MATE Y BRILLO,

PERCALES EN DISTINTAS COMBINACIONES,

RASO DE SEDA, Y

BURATO.

¡Se podrá usted divertir y gastar poco, porque los PRECIOS SON MUY REDUCIDOS!

Bazar Ingles

LOPEZ Y RIO, S. EN C.

IMPORTADORES DE SEDERIA Y NOVEDADES

AVENIDA DE ITALIA Y SN. MIGUEL.

PARA CARNAVAL

Seda Espejo a 53 centavos vara.

Organdí suizo a 20 y 40 centavos vara.

Organdí solo blanco a 25 centavos vara.

Tisú de seda, a 60 centavos vara.

Cretonas a 22 centavos vara.

Tafetán todos colores, a $2.00 vara.

Chiffón acabado de recibir surtido completo, a $1.50 vara.

Tafetán faya tornasol, a $1.25 vara.

Crepé Mongol en 30 colores diferentes a $1.99 y $2.33.

NUESTRO SURTIDO ES COMPLETO Y NUESTROS PRECIOS LOS MAS BARATOS

"BOHEMIA" - Neptuno 67

HABANERAS

EN LA MANSION PRESIDENCIAL

REGALOS DE FLORES

Flores...

Innumerables flores.

Llegaron ayer a la mansión presidencial de todos los grandes jardines.

Unas, para la Primera Dama de la República, otras para su hija, la bella señora de Obregón, Angela Elvira Machado.

Celebraban sus días.

Y se vieron muy agasajadas.

Empezaré por dar la relación de los regalos de flores recibidos por la señora Elvira M. de Machado.

De **El Clavel:**

Un precioso cesto de orquídeas del doctor Alfredo Zayas y señora.

Un cesto de callas y **sweet peas,** de Tirso Mesa y señora; una caja de callas de Dulce María Junco de Fonts; un cesto de claveles rosados, de los Condes de Revilla Camargo; un cesto de callas y gladiolos, de Enrique Fontanills y señora; un cesto de orquídeas, dalias y **sweet peas,** del doctor Juan de Dios Romero y señora; un cesto de margaritas y orquídeas, del coronel Serafín Espinosa y señora; un cesto de dalias, margaritas y flores de dragón, de William Mahony y señora; un cesto de orquídeas, margaritas y rosas Luisa Terry, de Agustín Alvarez y señora; una caja de dalias y **sweet peas,** de Gonzalo Pique; un cesto de callas y margaritas, de Clemente Vázquez Bello y señora; una caja de gladiolos, de la señora del doctor Emilio Valenzuela; una caja de orquídeas y alelíes, de Angelina M. viuda de Quesada; un cesto de orquídeas y **sweet peas,** de Antonio de la Guardia y señora; un cesto de rosas y alelíes, de Pura Herrera de Palacio.

Un cesto de rosas Luisa Terry y alelíes, de los Marqueses de Pinar del Río.

Un cesto de orquídeas y alelíes, de Rosa Rafecas viuda de Conill; un cesto de orquídeas y alelíes, de Ilna y Henry Catlin; una caja de callas y gladiolos, del doctor José Ramón Cruells y señora; un cesto de orquídeas y alelíes, de Olga Seiglie de Gómez Mena; un cesto de rosas y margaritas, del doctor Celso Cuéllar y señora; un cesto de orquídeas, alelíes y **sweet peas,** de Elvira Obregón de Cruz.

Un gran cesto de orquídeas, **sweet peas** y alelíes, de Blanca Maruri de Hornedo; un cesto de callas, **sweet peas** y margaritas, de Dolores Bonet de Falla Gutiérrez; una caja de rosas y callas, de Obdila H. de Asumendi; un cesto de gladiolos y alelíes, de Eloína Pérez de Hernández Leal; una caja de callas y alelíes, de Isabel Recio de Zayas Bazán; una caja de gladiolos y rosas, de la Escuela del Hogar; un cesto de orquídeas y margaritas, del doctor Ramón Zaydín y señora y un cesto de rosas y gladiolos, del Dr. Antezama.

De **El Fénix:**

Un hermosísimo cesto de **callas lillies,** del general Mario G. Menocal y señora.

Un cesto de callas de Lily Hidalgo de Conill.

Un cesto de **easter lillies,** del Secretario de Estado.

Un cesto de gladiolos color salmón del Secretario de Obras Públicas, doctor Carlos Miguel de Céspedes y señora.

Un cesto de orquídeas y gladiolos del Presidente de la VI Conferencia Internacional Americana, doctor Antonio Sánchez de Bustamante.

Un cesto de callas y rosas Smith, del doctor Enrique Hernández Cartaya y señora; un cesto de **easter lillies** y rosas Smith, del Secretario de Comunicaciones, señor Rafael Sánchez Aballí y señora; una caja de **easter lillies,** de María Herrera viuda de Seva; un cesto de rosas y gladiolos, del Subsecretario de Estado, doctor Miguel Angel Campa; un cesto de dalias y rosas, del doctor Alfredo Bosque y señora; una caja de dalias, del doctor Domingo Macías y señora; una caja de gladiolos, de Manuela Gómez de Morales Coello; una caja de Baby Ramblers y gladiolos, de María Vianello de Gutiérrez; un cesto de **rosas Smith** y gladiolos, de Gustavo González Beauville y señora; un cesto de **easter lillies,** de María Luisa Govín de Tarafa; un cesto de gladiolos, de Celi Sarrá de Averhoff; un cesto de Baby Ramblers, de María Teresa de Armenteros; una caja de callas de la señora de Casteleiro; un cesto de **easter lillies,** del doctor Arturo Bosque y señora; un cesto de **easter lillies,** del doctor Aurelio Méndez y señora.

Un cesto de **easter lillies** y callas, del Secretario de la Presidencia, doctor Viriato Gutiérrez y señora.

Un cesto de rosas y gladiolos, de Francisco Machado Mena y señora; un cesto de gladiolos, de Felipe González Sarraín y señora; un cesto de gladiolos y rosas, del doctor Antonio Sánchez de Bustamante, jr.; un cesto de gladiolos y claveles del doctor Pedro Martínez Fraga; una caja de gladiolos, de Ana Luisa López Lay, y una caja de claveles, de Jaime Suárez Murias y señora.

Del jardín **Milagros:**

Una magnífica cesta de callas y claveles rosados de la señora Catalina Lasa de Pedro.

Una caja de callas y claveles, de la señora Eugenia Segrera de Sardiña.

Una cesta con callas y dalias lilas del señor Jacinto Pedroso y señora.

Una caja con callas y lirios del valle de la señora Consuelo Lamar de Mendoza.

Una caja con tulipanes y claveles de Mario Mendoza y señora.

Una cesta de lirios y dalias, de May Medina viuda de Govín.

Una cesta de lirios y claveles de Carlotita de Zaldo de Mendoza.

Una cesta de rosas **Mock,** callas y **freesias,** de Claudio Mendoza y Sra.

Una caja de claveles de Maggie Orr de Aróstegui.

Una gran cesta de **callas,** lirios del valle y claveles, de Néstor Mendoza y señora.

De la Casa Trías:

Una caja de dalias y rosas, de Ofelia Larrea de Colmenares; una caja de dalias, de la señora de David Suero; una caja de **lirios y rosas** de la señora de Coto; una caja de gladiolos, de la señora Avendaño de Gronlier; un cesto de dalias, del doctor Juan Rodríguez Ramírez; una caja de **easter lillies,** de la señora de Gutiérrez de Celis, y una caja de dalias de la **Casa Trías.**

Un cesto de lirios de María Luisa Menocal de Argüelles.

De la misma Casa Trías recibió la señora Angela Elvira Machado de Obregón un cesto de **easter lillies** de la señorita Velasco; un cesto de rosas y dalias, de la señora de Coto, y una caja de dalias y gladiolos, de la señora Avendaño de Gronlier, y un cesto de gladiolos de María Luisa Menocal de Argüelles.

Siguen los regalos de flores recibidos por la señora de Obregón.

Del jardín **Milagros:**

Una caja de claveles rojos y callas, de la Condesa de Revilla de Camargo.

Una caja de dalias lila, de Jacinto Pedroso y señora.

Una caja de lirios y claveles, de Mario Mendoza y señora.

Una preciosa cesta de May Medina viuda de Govín.

Una cesta de rosas de Anita V. de Maclá.

Una cesta muy linda, de Claudio Mendoza y señora.

Una cesta de rosas y callas, de Joaquín Suárez.

Una cesta de plantas de callas en flor, de Carlotica Zaldo de Mendoza.

Una linda caja de Josefina y Nina Martínez Armand.

Del jardín **El Clavel:**

Una caja de claveles de Dulce María Junco de Fonts; una caja de callas y dalias, de Conchita Toraya de Ruz; un cesto de rosas Luisa Terry y alelíes del coronel Serafín Espinosa y señora; una caja de callas y rosas, de las señoritas Llata; una caja de callas y gladiolos, de María Deschapelles de Zaldo; una caja de gladiolos y rosas, de Gonzalo Pique; una caja de orquídeas, de Panchito Plá y señora; un cesto de margaritas y **sweet peas,** de Rosa Rafecas viuda de Conill; un cesto de alelíes y rosas, de Ilna y Henry Catlin; un cesto de callas y margaritas, de Olga Seiglie de Gómez Mena; un cesto de rosas y gladiolos, de José Antonio Cabarga; una caja de alelíes y margaritas, de Obdila H. de Asumendi; un cesto de rosas y gladiolos, del doctor Celso Cuéllar y señora; una caja de dalias, de Graziella Ruiz de Iturralde, y un cesto de gladiolos y rosas, de los niños del Asilo María Jaén.

Del jardín **El Fénix:**

Una caja de claveles y rosas, de María Herrera viuda de Seva; una caja de **easter lillies,** del general Mario G. Menocal y señora; un cesto de rosas María Dolores y **easter lillies,** del doctor Armando J. Coro y señora; una caja de **easter lillies,** de la señora de Casteleiro; una caja de rosas Smith, de la señora de Vizoso; una caja de gladiolos, de Esperanza de Cárdenas de Suárez; un cesto de rosas y gladiolos, de Adelaida Falla de Gutiérrez; un cesto de callas y claveles, del doctor Carlos Miguel de Céspedes y señora; una caja de callas, de América Arias viuda de Gómez; una caja de **easter lillies** y **sweet peas,** de María Teresa de Armenteros; un cesto de gladiolos, de Francisco Machado Mena y señora; una caja de **sweet heart roses,** de Raúl Menocal y señora; una caja de claveles del doctor Antonio Sánchez de Bustamante; una caja de gladiolos, del doctor Antonio S. de Bustamante, jr.; un **corsage** de orquídeas, de Gustavo González Beauville y señora; una caja de gladiolos, de Dulce María Robert; una caja de rosas y gladiolos, de Estela Robert; un cesto de rosas María Dolores y **sweet heart roses,** de Ana Luisa López Lay, y una caja de gladiolos y rosas del doctor Domingo Macías y señora.

Infinitas las felicitaciones.

Por cartas, telegramas, etc.

Continúa en la página SIETE

EL TRIANON

JOYERIA Y OBJETOS DE ARTE

LAMPARAS...

...para satisfacer todos los gustos y necesidades. Ofrecemos la mayor colección, siendo los modelos de la mejor calidad y en los estilos que están en boga: Renacimiento, Luis XVI, Trianón, Inglés, etc.

SALVADOR FONDÓN

REGALOS ARTISTICOS

GALIANO 91 CASI ESQ. A SN. RAFAEL

NO HAY SOMBRA

de exageración al decir que el café más rico del mundo es el de "LA FLOR DE TIBES". BOLIVAR, 37.—A-3820 y M-7623.

UNA AMBULANCIA PARA SANTIAGO DE CUBA

Por disposición del señor Secretario de Sanidad y Beneficencia, ha sido remitida por el Jefe del Negociado de Personal, Bienes y Cuentas, a la Jefatura Local de la Ciudad de Santiago de Cuba una ambulancia destinada al Servicio de Abasto de Leche.

Esta ambulancia estará destinada, por orden del Secretario de Sanidad, única y exclusivamente a la vigilancia del abasto de leche en aquella ciudad.

GRANDES ALMACENES

Fin de Siglo

LA CASA QUE MAS BARATO VENDE EN LA HABANA

PARA UN FINO Y BRILLANTE CARNAVAL

como está llamado a ser el de este año, presentan los Almacenes FIN DE SIGLO un incomparable surtido de toda clase de telas, guarniciones y accesorios a precios populares.

En el local de San José 16 y 18.

CRETONAS inglesas, estampadas, con dibujos propios para disfraces, con extensa variedad de matices y estilos,

a 15 y 20 cts.

CRETONAS satinadas, de 36 pulgadas de ancho, en diversidad de matices también indicados para disfraces:

a 30 cts.

CRETONAS inglesas indesteñibles, con diseños de última creación, en gran variedad de estilos y colores, **a 35 y 40 centavos.**

En el local de Aguila.

SATENES de superior calidad, con mucho brillo, de 36 pulgadas de ancho, en cincuenta colores diferentes, a 40 cts.

TISUS lisos y tornasolados, de 100 cms. de ancho, en todos los colores, a 30 cts.

TISU acresponado, en el mismo ancho, colores diversos, a 40 cts.

BURATOS franceses de 100 cms. de ancho, en 50 colores de superior calidad, a **$1.25**

Tafetanes italianos, de 100 cms. de ancho, en 40 colores distintos, a $1.50

UN NORMALISTA MUERTO POR UN TREN ELECTRICO

Con este triste motivo y siguiendo la costumbre establecida, no habrá clases en la Normal

SANTIAGO DE LAS VEGAS, enero 25. DIARIO, Habana.—Esta tarde, a las seis, fué muerto por el tren número 241, coche motor 954, el joven normalista Progreso Carballo Maurien, alumno de primer curso de la Escuela Normal de Maestros de la Habana, quien, después de sufrir severos exámenes había ingresado en virtud del decreto que amplió la matrícula en la mencionada escuela.

COMO OCURRIO EL HECHO

El infeliz normalista viajaba en el tren antes referido en unión de varios compañeros y convecinos. Regresaba de las clases, después de haber rendido su labor cotidiana.

Al detenerse el tren en el paradero de este pueblo, el joven Carballo descendió con sus compañeros; pero no bien hubo iniciado su marcha el tren, volvió a tomarlo, jugando con sus condiscípulos, y al llegar al final del andén, por la calle 15, intentó arrojarse, fallándole un pie, cayendo bajo las ruedas del convoy que, ya en marcha, le mutiló la mano derecha, le fracturó la base del cráneo y le desprendió una oreja, produciéndole la muerte.

HONDA EMOCION PRODUJO EL HECHO EN EL PUEBLO

En este pueblo, donde existe tal comunidad entre las familias y donde residen numerosos normalistas que, en fraternal unión, estudian y laboran por mejorar sus condiciones económica e intelectual, ha causado profunda emoción el hecho. Todos los jóvenes, siempre alegres y entusiastas, se hallan consternados y afligidos por tan desdichado accidente.

FUE ENTREGADO A LOS FAMILIARES EL CADAVER

El cadáver del pobre estudiante ha sido entregado a sus familiares, siendo tendido en su domicilio, que desde los primeros momentos ha sido invadido por sus compañeros, amigos y familiares.

NO HABRA CLASES EN LA ESCUELA NORMAL

Mañana jueves no habrá clases en la Escuela Normal de Maestros, con motivo de la muerte de este alumno.

Simón, Corresponsal

R. I. P.

La Señorita

ESPERANZA PRIETO ALVAREZ

QUE FALLECIO EN GIJON (ASTURIAS) EL DIA 5 DE NOVIEMBRE DE 1927

Debiendo celebrarse solemnes honras fúnebres por el eterno descanso de su alma, mañana Viernes, día 27, en la capilla del Colegio del Apostolado (Marianao) a las nueve a. m., su hermano, que suscribe, en su nombre, y en el de los demás familiares, ruega a sus amistades que asistan a dicho acto; favor que agradecerá eternamente.

Habana, Enero 26 de 1928.

Francisco Prieto Alvarez

807 1d.-26

Para su Eterna Majestad la Mujer Bellos bustos reconstituidos con la legítimas e inimitables PILDORAS ORIENTALES. Maravillosas por sus buenos resultados. Pida folleto gratis a Dep. P. Orientales. Apartado 1244, Habana. Venta en Boticas.

COMPAÑIA NACIONAL DE NEGOCIOS

REINA Y ANGELES.—Teléfonos: A-8484 y A-8787.

¿TIENE USTED ALGUNA CASA? DESALQUILADA?

Sr. Propietario: Véanos, le conviene, traiga o mándenos el detalle de su propiedad, nosotros tenemos inquilinos para éllas.

Pidan FOLLETOS gratis de la COMPAÑIA

MONTESINO, MARTINEZ Y Ca.

700 6d alt. 20

GRANDES ALMACENES

LOS PRECIOS FIJOS

REINA y AGUILA

Lo mejor a poco costo

GRANDES NOVEDADES

LO ULTIMO - LO MAS NUEVO - LO MAS ELEGANTE

Se trata nada menos que de las últimas creaciones que acaban de mandarnos nuestros corresponsales de Francia e Italia. Estilos y dibujos que no se habían presentado en La Habana antes de ahora:

Echarpes de seda artificial

De tejido de punto fantasía, matizados a varios tonos de color, rematados con flecos o a conchas, a 90 centavos y.	$ 1.50
De la misma clase, fondo color entero con dibujos estampados	2.00
Tubular doble, con flecos, estampaciones muy caprichosas	2.50

Echarpes de seda natural

Estampados a mano por ambas caras, preciosos dibujos a flores y otros futuristas de gran novedad, a $2.25, $2.00, $3.00, $3.50, $3.75, $4.00 y.	4.50
Otros estilos de gran tamaño (de los llamados chales) igualmente en las más nuevas estampaciones, a $6.00, $7.50, $8.00, $8.50 y. . . .	10.00

Manteletas de fibra

Tejido de punto de gran fantasía. En color entero, a $2.50 y.	2.75
Las mismas con 4 flecos, dibujos matizados, a	4.00
Y otras, también con 4 flecos, pero estampadas, a.	6.00

Manteletas de seda

Con 4 flecos. Las estampadas a $8.00, $12.00 y.	18.00
Bordadas al realce.	10.00

Pañuelos de fantasía

De seda, con estampaciones muy finas, a $6.00 y	7.50
De Lamé, que tanto furor están haciendo, a $12.00 y	14.00

Mantones de seda

Lisos, color entero, cuatro flecos, largos, a $7.00, $15.00 y.	20.00
Bordados, gran variedad de dibujos, a $10, $11, $12, $18 hasta. . . .	225.00
Bordados a mano en una sola esquina, a.	30.00
De Lamé, con fleco, elegantísimos, a	50.00

Inmenso surtido de Pieles muy rebajadas

Tenemos todas las clases y calidades conocidas, todos los anchos y también todos los colores

M.E.C.D. 2016

PARA ELLOS Y PARA ELLAS

Por la Doctora Herminia Planas

Secretos de una Parisiense. Conocete a ti Misma

Estimada amiga:

La colocación del adorno lateral—banda, lazo, etc.— está excluída para las damas que no necesitan ese aditamento en relación con su relativa obesidad. Hará mejor efecto colocado al frente. Suya. LETICIA.

AVISO IMPORTANTE

Para todo lo relacionado con este Consultorio, diríjanme la correspondencia al Apartado 1010 (Redacción del DIARIO DE LA MARINA).

CIUDAD

LOS ANUNCIOS

En el aviso moderno
invasora enredadera
que igual se da en primavera.
que en el rigor del invierno.

Trepa por los edificios
y al nivel de los balcones
entreabre sus floraciones
como sobre precipicios.

Eléctricas. grandes flores
amarillas y encarnadas
que saludan con guiñadas
y ciegan con resplandores.

O cubren gloriosamente
las grandes paredes lisas
o subraya las cornisas
o la cúpula enminente.

O en un infinito anhelo
proyecta un vivo botón
como una constelación
contra el asombro del cielo.

Madreselva singular
de la noche ciudadana.
que se muere a la mañana
al primer rayo solar.

Fernández MORENO.

FUI DE LA ESCUELA

El niño entra en la escuella lleno de fe y aspira al conocimiento interior de las cosas y deposita toda su confianza en el maestro que es el llamado a suministrarle los conocimientos. es el encargado de formar sus almas, de estampar en sus tiernos corazones las ideas virtuosas y útiles para la existencia y de hacerle penetrar en el mundo de las ideas y el saber, y estableciéndose un lazo indivisible entre ellos desde el momento que el niño entra en la escuela persuadido de que allí va a aprender cosas nuevas y el maestro procura que él se acostumbre a lo bueno por medio de ejemplos y haciéndole cumplir con su deber.

El niño siempre debe respetar a su maestro; pero en medio de este respeto. el cariño y la simpatía estrecharán más y más los lazos existentes entre ellos; siempre habrá una estrecha relación entre el educado y el educador para que la escuela sea la enorme roca que sirva de sostén al templo del saber y para que de ahí salgan las generaciones llenas de fe, de amor y de conocimientos preparados convenientemente para las árduas tareas de la vida...!

María Teresa FAES.

BERTA, Regla. En días anteriores, le decía correspondiendo a sus deseos de encargar ropa fina francesa. que escribiera directamente al señor R. Fernández. de la antigua y conocida casa de "Le Printemps", establecida en Obispo y Compostela. Hoy, al recibo de su segunda interesándose por lo mismo, porque tal vez. no vió la contestación. de nuevo le recuerdo la causa anteriormente citada. Hace algunos días han hecho buena rebaja en los precios de la ropa interior y toda la existencia, en sus distintas calidades y bien adornadas, con bordados al pasado y encajes y cintas pasadas. son verdaderos primores y se encuentran al alcance de todas las fort... Es una lástima no pudiera juzgar por sus propios ojos. Puede remitir importe por las piezas que desee y al mismo tiempo indicar el número de ellas y tamaño. Puede adquirirlas por piezas sueltas o por juegos. En piezas de telas blancas cuanto desee.

DOÑA GENOVEVA. Santa Cruz del Sur. Permítame un ruego: haga un poco más explícita su indicación. Gracias. Mi deseo es poderle contestar acertadamente. Perdone.

NUNCA

(Regla de Urbanidad)

Nunca aceptes gratitud que sabes no mereces, como no admitas deuda que no has contraído. Una rectificación sincera te librará de una justa deconceptación y del ridículo.

TELLITA, Sabanilla. Es un producto nacional y puede usted obtener mayores referencias solicitándolas del Apartado número 436. Habana. El "Gadión" verdadero embellecedor de las damas la dejará satisfecha. Se fabrica en frascos de tres tamaños y lo venden en los principales establecimientos de modas y perfumes.

F. R. de S. Sin las dimensiones de la habitación así como de su forma no me atrevo a indicarle la mejor forma de disponer el ajuar. Para su elección si me permito aconsejarle vea los diversos equipos y juegos modernos de la Casa Mimbre y saldrá complacidísima de los modelos que ahora expone. Y logrará una enorme economía sobre el costo de muebles exóticos.

PENSAMIENTOS

Los hombres aman. mientras no hallan motivos para el engrandecimiento.

No nos acordamos sino de nuestras profecías cumplidas.

Como es trabajo perdido. no hablemos mal de los muertos sino de los vivos.

¿Indignación moral? A menudo envidia.

Escaparse solo de un peligro común aumenta nuestra felicidad.

Emanuel Wertheimer.

OTERO Y SERGIO, Habana. Para agasajar a los excursionistas lo mejor es un almuerzo campestre y como el mejor predisponente para el almuerzo servirles, a tiempo. un aperitivo—ya frío—tan sabroso y aromático como el vermouht blanco "Gancia" que expenden en las tiendas de víveres finos.

ALGO ES ALGO

—¿Y con qué cuenta usted para poner el negocio de viajes en aeroplano?

—Estoy arruinado, pero por lo menos ya tengo el aire.

SALPICON

Para hacer este plato puede emplearse toda clase de carnes y legumbres. debiendo estar unas y otras cocinadas antes. luego se toma una porción igual de molleja de ternera. hígado, jamón y criadillas de tierra. todo cortado menudo y se echa en salsa española haciéndolo cocinar revolviéndolo, no dejando que hierva, lo cual es la regla general que ha de servir para todos, aunque varíen los ingredientes.

¡¡REALIZAMOS!! hasta el dia último de mes, al costo, todas nuestras existencias de muebles en general, pianos y autopianos

Visite nuestra exposición. - Almacenes "LA ZILIA", Suárez 43, 45 y 47

El Mejor Reconstituyente NUTRIGENOL Un Tónico Poderoso

DIGESTION ASEGURADA de todos los alimentos
ELIXIR DU Dr MIALHE
Farmacia 8, rue Favart PARIS.
del Dr MIALHE professor en la Facultad de Medicina.
LAB-LACTO FERMENT MIALHE
DIGESTION Spécial de la LECHE
José Sarrá Habana
41 Teniente Rey

Está ya en Poder del Secretario de Obras Públicas Toda la Documentación Referente a las Obras de Embellecimiento Que Han de Realizarse en Breve en la Capital Pinareña

CRONICA CATOLICA

CULTO CATOLICO PARA HOY

En la Parroquia del Sagrado Corazón de Jesús del Vedado, solemnes cultos al Santísimo Sacramento por el Jubileo Circular.

Los "Quince Jueves" al Santísimo Sacramento en la Catedral, Nuestra Señora del Carmen, Padres Pasionistas y Capilla de los Misioneros del Espíritu-Santo.

En San Nicolás de Bari, solemne función al Santísimo Sacramento, por la Archicofradía de los Jueves semanales eucarísticos.

En los templos parroquiales, Misa cantada de renovación de la Santa Eucaristía.

Exposición diurna en los templos del Vedado, Reparadoras, Servicio Doméstico, Esclavas del Sagrado Corazón de Jesús y Madres Eucarísticas.

Adoración de 9 a 10 de la noche para solamente hombres en la capilla de los Misioneros del Spíritu-Santo.

En las Reparadoras, adoración de 7 de la noche a once de la misma por la Asociación Eucarística Popular, que invita a la misma a todos los fieles.

CULTO CATOLICO PARA MAÑANA

En San Francisco a las 9 a. m. solemne Misa a Jesús Nazareno. A las 7 1|4 p. m., Corona Seráfica y Vía Crucis.

En las Ursulinas, solemne función a Santa Angela de Merici.

En la Parroquia del Carmen, a las 9 a. m., se inaugurará y bendecirá solemnemente el nuevo altar al Santo Cristo, donación de una persona devota del crucificado. Se cantará una solemne Misa y a continuación habrá sermón y consagración al Crucificado.

En Reina a las a. m. Misa cantada al Sagrado Corazón de Jesús. A continuación junta de Celadoras. Por la noche junta de la Directiva de la Anunciata.

En los demás templos, Misa cantada a Jesús Nazareno.

ACLARACION

La Superiora del Hospital de San Lázaro, no es Sor Mercedes, sino Sor Antonia Barbero. auxiliar primero de la inolvidable Sor Ramona y su sucesora después.

El primer periodista que patrocinó y publicó el proyecto de Sor Mercedes de erigir una sala para niños lazarinos, fué nuestro redactor católico don Lorenzo Blanco, en la relación de las fiestas de San Lázaro de 1927.

Y el primer niño suscriptor para esa obra, lo fué el niño Dionisio Peón en el mismo día de San Lábaro, 17 de diciembre. Al saber su señora madre por nuestro compañero, la obra que pretendía llevar a cabo Sor Mercedes de construír una sala infantil con los donativos de los niños cubanos, en el mismo hospital entregó la cantidad de un peso a nombre de su hijo.

UN CATOLICO

DIA 26 DE ENERO

Este mes está consagrado al Niño Jesús.

Jubileo Circular.—Su Divina Majestad está de manifiesto en la iglesia del Vedado.

Santos Policarpo y Feógenes, mártires, y Alberico, confesor. Santas Paula, viuda y Matilde, reina.

San Policarpo, obispo y mártir. Nació por los años de Cristo de 79 en tiempo del emperador Vespasiano, y fué convertido a la Religión Cristiana en su niñez.

Fueron sus maestros los apóstoles, y San Juan evangelista, tomó especialmente a su cargo el cuidado de enseñarle. En tal escuela, y con las nobles disposiciones que había recibido del cielo, ¡cuántos progresos haría! Los mismos apóstoles le eligieron por obispo de Esmirna en Asia.

San Ireneo, su amigo y su discípulo ilustre, dice que fué testigo ocular de su santidad de toda su vida y de su inmensa caridad.

Ochenta y seis años sirvió al Señor, alcanzando un glorioso martirio en tiempo del emperador Marco Aurelio.

La Francia le venera como a uno de sus apóstoles.

Juzgado de Primera Instancia

DECLARATIVOS

De mayor cuantía:—Eusebia América Brú y Echevarría contra Emilio Palacios y Nuer, en el Oeste; Piedad Bello y Herrera. contra Jesús Canal y Calderón, en el Este; y A. B. Kirschbaun Co., contra Quesada y Hermano. en el Sur.

De menor cuantía:—Raúl López Ibáñez contra Bartolomé Santovenia. en Cayuco, Norte; García Sixto y Compañía contra Manuel Bustillo Venrura y Enriqueta Suárez y Ricau. en el Este; y Francisco Paulino Dihins contra Antonio Moya Pichardo o sus herederos etc., en Almendares.

INTESTADO Y DECLARATORIAS

En el Juzgado del Centro se ha promovido el intestado de oficio de Miguel Rodríguez Alvarez.

Se han iniciado las declaratorias de herederos de Lucila Esther Francisca Feliú y Veciana y de Isidoro Alfredo Antonio Chacón y Moya. en el Oeste y de Carmen Canese y Santos y Ramón Odriozola y Arocena. en el Sur.

Enfermedades del PECHO
TOS BACILLINE RAVENET 21, r. Vaugelas PARIS
ASMA, CATARRO, PLEURESIA, SOFOCACIONES, RESFRIADOS antiguos, ENFISEMA, LARINGITIS, RONQUERA, BRONQUITIS crónica. INFLUENZA, ESPUTOS de SANGRE SUDORES NOCTURNOS, TUBERCULOSIS

CURACION SEGURA por el tratamiento a la BACILLINE RAVENET la cual ha curado millares de enfermos desesperados.
Véndese en Habana: Farmacias Ernesto SARRA, Manuel JOHNSON y todas buenas farmacias.

ENTRE DICHAS OBRAS ESTA INCLUIDA LA COLOCACION DEL MONUMENTO AL APOSTOL MARTI.—LA REPARACION DE CALLES Y ACERAS Y EL ARREGLO DE LOS PARQUES DE ESTA CAPITAL.—EL HOSPITAL "LUTGARDA MORALES"

NOTICIAS DE OBRAS PUBLICAS

De acuerdo con las instrucciones cursadas por el Secretario de Obras Públicas. han sido redactados el Informe de la Memoria. Proyecto y Presupuesto de varias obras de embellecimiento en la ciudad de Pinar del Río. Esta documentación ha sido remitida al doctor Céspedes para su aprobación.

Comprenden dichas obras los trabajos de cimentación y emplazamiento de la estatua del Apóstol de la Independencia José Martí(costeada por el Gobierno Provincial y el Ayuntamiento de aquella capital, y cuyo monumento acaba de llegar a nuestro puerto procedente de Italia.

En el Paseo del Malecón (Avenida de Estrada Palma) de la ciudad pinareña. donde se erigirá el citado monumento, se construirá un pequeño Parque alrededor del mismo, para darle mayor realce, y se prolongará la Avenida de Estrada Palma. con el fin de que la estatua quede emplazada dentro de la misma, sirviendo de complemento a la bella perspectiva que ofrecerá el monumento después de terminado.

Estas obras se llevaran a cabo con carácter inmediato. contándose para abonar las obras con la correspondiente apropiación de crédito; son los propósitos de las autoridades y del señor Secretario de Obras Públicas que estén terminadas para el día 24 de febrero, en cuya fecha desean inaugurarlas.

LA TERMINACION DEL EDIFICIO PARA CASA-ESCUELA EN ZAZA DEL MEDIO

Por el Secretario de Obras P-bliúcas, han sido elevados al Tribunal Superior de Subastas, para su resolución. todos los antecedentes de la celebrada oportunamente para las obras de terminación del edificio para casa-escuela en Zaza del Medio. recomendándose su adjudicación al mejor postor.

Estas obras fueron dispuestas por Decreto Presidencial, a cuyo efecto se concedió una apropiación por la suma de $10.000.00. Los trabajos serán ejecutados en un plazo de 90 días.

LA REPARACION DE LA CARRETERA DE AGUACATE A CARABALLO

El doctor Carlos Miguel de Céspedes ha recibido un informe de la Jefatura del Distrito de la Provincia de la Habana, en el que se le da cuenta que de acuerdo con sus órdenes, se están llevando a cabo dentro de la mayor actividad las obras de reparación de la carretera de Aguacate a Caraballo. tramo comprendido entre los kilómetros 1 al 10. ambos inclusive, esperándose dejarlas terminadas próximamente.

Con estos trabajos, que se llevan a cabo conforme a lproyecto y presupuesto aprobados en su oportunidad, quedará el referido tramo de carretera en perfectas condiciones para el tránsito.

LA REPARACION DE CALLES Y ACERAS Y EL ARREGLO DE LOS PARQUES

Por el Negociado de Calles y Parques de la Jefatura de la Ciudad. se ha rendido un informe al Secretario de Obras Públicas, dándole cuenta de que se están llevando a cabo trabajos de construcción y reconstrucción de pavimentos. en los siguientes lugares:

Animas entre Gervasio y Belascoaín; Maloja entre Rayo y Angeles; Rastro entre Gloria y Vives; Zanja 151 entre San Francisco y Espada; Nueva entre Universidad y Estévez; M, de 19 a 21; Cepero, de Infanta a Carlos III; San José y Basarrate; Estatua del General J. M. Gómez; cortes en Jesús del Monte. Luyanó y Batista; relleno en el tramo comprendido entre Justicia y Luco, por la línea, a Guanabacoa; cortes en el Cerro y Jesús del Monte; San Francisco entre Armas y Porvenir.

También se da cuenta de que progresan las obras de pavimentación que se vienen realizando en: Avenida de Presidente Gómez; San Mariano; Santa Catalina; Avenida 10 de Octubre a Felipe Poey; San Indalecio, de 10 de Octubre a Párraga; Delgado y Milagros; cuyos trabajos forman parte del Plan de arreglo de calles de la Víbora. que viene acometiendo la Secretaría de Obras Uúblicas desde hace algún tiempo. Obras de embellecimiento en la Universidad.

Igualmente se consigna que por la División de Aceras se están ejecutando trabajos de construcción y reconstrucción en: Avenida de Menocal; Santa Emilia; Diego Velázquez; Santa María; Malecón y Escobar; E y 29; Santa Catalina; D'Strampes y Figueroa; cortes en el Tercero y en el Cuarto Distritos.

Y por último se informa por la División de Parques que se vienen realizando trabajos de jardinería y ornamentación en los parques de Finlay; Estudiantes; Presidente Zayas; Maceo; Trillo; Villalón; Arbolado y parterres en 11 entre 6 y 10, Vedado. Y trabajos en el Vivero de Aldecoa.

OBRAS DE REPARACION EN EL FARO "CAIMAN GRANDE", DE SANTA MARIA

Por el Negociado de Faros y Auxilios a la Navegación, han sido elevados al Secretario de Obras Públicas, para su aprobación. el presupuesto y pliego de condiciones que habrán de servir de base para la subasta de las obras de reparasión y pintura del faro "Caimán Grande", de Santa María.

El faro "Cayo Caimán Grande". de Santa María, está situado en el Cayo de su nombre. como a unas 25 millas del puerto de Caibarién, y pertenece al grupo de los Cayos de Santa María. Estas obras de reparación son de extremada necesidad. por el estado en que se encuentra dicho faro.

El importe de los trabajos ha sido calculado en la suma de 11.107.10 pesos, que se cargará al crédito consignado en el vigente presupuesto "Para la reparación y conservación de los faros de la República".

Las obras se llevarán a cabo con carácter inmediato, estimándose que podrán ser terminadas en un plazo de 90 días.

LICENCIAS DE FABRICACION INFORMADAS FAVORABLEMENTE

Previo el informe de la Oficina de Ensanche y Embellecimiento de la Secretaría de Obras Públicas. se ha comunicado al señor Alcalde Municipal, que pueden ser concedidas las siguientes licencias de fabricación:

Expedientes números 26.070: señor Luis Bengoa. calle Máximo Gómez y Castillo.

52.815: señor Manuel Vicente Otero, calle Regla entre Santa Bárbara y Angeles. Luyanó.

59.388: señor Sixto Calzadilla, calle Máximo Gómez número 256.

58.373, señor Claudio Hernández. calle Monserrate números 33, 35 y 37.

61.700: señor Pedro Renaud. calle D 227, Vedado.

61.901: señor Pedro Renaud, calle D 223. Vedado.

58.131: señor Manuel Soto, calle Luú número 2.

58.715: señora Elena Pita, calle Cueto número 185. Luyanó.

SE FIJA NUEVA FECHA PARA LA SUBASTA DE TERMINACION DEL HOSPITAL DE MATERNIDAD E INFANCIA "LUTGARDA MORALES"

El Secretario de Obras Públicas ha dictado una resolución fijando nueva fecha para la subasta celebrada a las diez de la mañana el día 16 de los corrientes, simultáneamente en el Negociado de Construcciones Civiles y Militares y en la Jefatura del Distrito de la Provincia de Santa Clara. para la completa terminación de las construcciones destinadas a Hospital de Maternidad e Infancia "Lutgarda Morales", en la ciudad de Santa Clara.

El doctor Céspedes ha dictado esta resolución en bien del servicio, teniendo en cuenta que el día en que tuvo lugar el referido acto de subasta. fué declarado fiesta nacional por el Congreso. con motivo de la visita a esta capital del Honorable señor Presidente de los Estados Unidos de Norteamérica, lo que originó ciertas dificultades a algunos postores que deseaban hacer licitaciones. en cuanto a procurar el importe de sus fianzas, que precisamente se exigían en efectivo, por estar cerrados los bancos y el comercio en general. dando lugar a que no pudieran concurrir a dicho acto.

En la referida resolución se dispone devolver las fianzas a cada uno de los licitadores que concurrieron a la subasta. así como que tenga lugar una nueva licitación por término de diez días.

Las obras subastadas, para las que se ha concedido el crédito necesario. serán terminadas en un plazo de 270 días, incluyendo la construcción de la Capilla y su altar mayor, que ha donado la señora Eloisa Ortiz viuda de Céspedes. a cuya iniciativa se debe el nombre que actualmente lleva este Hospital.

CONSTRUCCION DE UN PUENTE EN LA PROVINCIA DE CAMAGUEY

Por el Negociado de Caminos y Puentes. oficina que tiene a su cargo los trabajos de la Carretera Central, han sido elevados al Secretario de Obras Públicas. para su aprobación, el proyecto y presupuesto para la construcción de una estructura mixta de acero y madera, de 20.40 mts. de luz. como paso provisional necesario a fin de no interrumpir el tránsito mientras se construye el puente "Verde" de 11 mts. de luz. en la Quinta División (Camagüey), de la Carretera Central.

REMOCION DEL TENDIDO ELECTRICO

El Secretario de Obras Públicas ha recibido para su apribación el presupuesto confeccionado por la Compañía Cubana de Electricidad. y revisado por los Departamentos respectivos, para los trabajos de remoción de postes del tendido eléctrico en Ceiba Mocha y Matanzas. con motivo de las obras de la Carretera Central. que se vienen ejecutando entre dichos lugares.

REPARACION DE LA CARRETERA DE SAGUA A LA ISABELA

Una vez otorgado el contrato correspondiente al adjudicatario de la subasta celebrada oportunamente para la ejecución de la mano de obra de los trabajos de reparación de la carretera de Sagua a la Isabela, entre los kilómetros 10 al 17. el doctor Carlos Miguel de Céspedes ha cursado instrucciones para que se activen los trámites que procedan, a fin de que se inicien cuanto antes estas obras.

Para la ejecución de los trabajos se concederá un plazo de cuarenta días.

LICENCIAS DE FABRICACION INFORMADAS FAVORABLEMENTE

Previo el informe de la Oficina de Ensanche y Embellecimiento de la Secretaría de Obras Públicas, se ha comunicado al señor Alcalde Municipal que pueden ser concedidas las siguientes licencias de fabricación:

Expediente número 61,997, señor O. Amat, calle Colina letra B, entre Delicias y Calzada de Jesús del Monte.

Expediente número 61,999, señor O. Amat, calle Colina, letra D, entre Delicias y Calzada de Jesús del Monte.

Expediente número 57,491, señora Enriqueta Alonso de Armengol, calle 23 entre 24 y 26, Vedado.

Expediente número 10,298, señor Marcelino Freyre. calle Pasaje entre Morúa Delgado e Ingenito, Reparto Ampliación de Batista.

Expediente número 58,566, señor José Fernández calle Juan Clemente Zenea número 3.

Expediente número 59,890, señor Fernando Zayas, calle Vapor número 22.

SE PROCEDE A LA RECONSTRUCCION DEFINITIVA DE LA CARRETERA DE SANTA CLARA A SAGUA

El Secretario de Obras Públicas, ha impartido su aprobación al contrato celebrado oportunamente de acuerdo con sus instrucciones para la reconstrucción defintiva de la carretera de Santa Clara a Sagua la Grande, entre los kilómetros 40 al 48 más 600 metros (8.600 metros lineales) con sujeción al proyecto y presupuesto formulados al efecto.

Esta carretera, que une la Ciudad de Santa Clara con la no menos importante de Sagua la Grande, puede sin disputa considerarse como la vía de mayor importancia en la Provincia, no sólo por el hecho de atravesar una gran zona agrícola, sino porque es la vía que une a la capital de la Provincia con el Puerto de mar por donde se embarcan anualmente una gran cantidad de sacos de azúcar para el extranjero, además de ser el medio más práctico de dar entrada y salida al tráfico comercial, de la mencionada capital de provincia.

En el pasado año fiscal se hicieron las reparaciones definitivas desde el kilómetro 1 al 2 más 600 metros, y desde el kilómetro 48 más 600 metros al 49 más 600 metros, así como otras varias temporales salteadas en el resto del tramo en aquellos puntos donde el afirmado se encontraba en peores condiciones.

Teniendo en cuenta, lo que se dejó dicho y la necesidad apremiante de llevar a cabo la reconstrucción definitiva de esta carretera, se procedió, cumpliendo órdenes del doctor Céspedes, a la redacción del proyecto correspondiente para la ejecución de esas obras desde el kilómetro 2 más 250 metros al kilómetro 48 más 600 metros, las cuales se irán llevando a cabo de acuerdo con los créditos de que se disponga.

Por el momento, y conforme a la distribución hecha del crédito asignado a la Provincia de Santa Clara, para la reparación y construcción de carreteras auxiliares en el presente año fiscal, sólo se llevarán a cabo dichas obras de reconstrucción definitiva entre los kilómetros 40 al 48 más 600 metros, por ser el tramo que se encuentra en peores condiciones.

El doctor Céspedes ha cursado instrucciones para que se proceda al comienzo inmediato de los trabajos.

EL TRASLADO DE LAS OFICINAS DEL JUZGADO CORRECCIONAL DE LA SECCION SEGUNDA

Por el Negociado de Construcciones Civiles y Militares se ha puesto en conocimiento del Secretario de Obras Públicas, que han sido terminadas las obras que se venían realizando en el antiguo Colegio de Belén, de adaptación de los locales necesarios para el traslado e instalación de las oficinas del Juzgado Correccional de la Sección Segunda de esta Capital, conforme al proyecto y presupuesto aprobados oportunamente.

Dichos locales han sido puestos a la disposición de las referidas oficinas a fin de que efectúen su traslado e instalación.

ASCIENDE A UNOS 13.500 LOS OBREROS QUE ACTUALMENTE EMPLEA OBRAS PUBLICAS EN SUS TRABAJOS

El Negociado de Personal de la Secretaría de Obras Públicas, ha elevado un informe al doctor Carlos Miguel de Céspedes, en el que se le da cuenta de que en la pasada semana se ha venido utilizando en las distintas obras que se ejecutan por el Departamento a su cargo, un promedio de 12.000 jornaleros, a los que hay que agregar unos 1.500 obreros especiales, como maquinistas, carpinteros, electricistas, mecánicos, chauffeurs etc., no comprendidos en dicho reporte y que se emplean en los trabajos de la carretera central lo que da un promedio total de 13.500 hombres. De estos, un ochenta por ciento son obreros nativos. En lo que habrá de ser nuestra ruta máxima prestan servicios cerca de 8.000 trabajadores en total.

Estos datos dan idea de la intensa labor que se realiza por la Secretaría de Obras Públicas en los trabajos a su cargo.

De acuerdo con las instrucciones cursadas al efecto por el doctor Céspedes, se viene imprimiendo la mayor actividad a las obras actualmente en ejecución, procurándose al propio tiempo el inicio de otras que se encuentran proyectadas, a fin de dar ocupación al mayor número de obreros.

RECEPCION DE OBRAS

De conformidad con los informes favorables de los Departamentos respectivos, han sido autorizadas por el Secretario de Obras Públicas las actas de recepción de las obras que se consignan, por haber sido las mismas ejecutadas conforme a los proyectos y presupuestos redactados:

Obras de reparación de la Casilla de Peones Camineros, enclavada en el kilómetro 8 de la carretera de Habana a Güines.

Obras de ampliación a las de construcción de casas para obreros en Marianao.

EL AGUA QUE SE CONSUME EN LA CAPITAL ES BACTERIOLOGICAMENTE BUENA

En un informe rendido al Secretario de Obras Públicas, el químico bacteriólogo del Acueducto de la Habana hace constar que los análisis practicados durante la pasada semana en numerosas muestras tomadas en grifos de la Capital, han acusado que el agua que se distribuye para el consumo es bacteriológicamente buena.

DESARREGLOS DEL ESTÓMAGO Y DE LOS INTESTINOS

EMULSIÓN DE ANGIER

Las propiedades asépticas y calmantes de la Emulsión de Angier, la adaptan especialmente para el tratamiento de desórdenes gastro-intestinales.

En las afecciones estomacales, cuando el estómago está cansado y débil, la Emulsión de Angier proporciona el mayor alivio posible. Cuando se ha perdido el apetito y las digestiones son difíciles, el organismo necesita de una medicina que sea a la vez un tónico y un reconstituyente.

La Emulsión de Angier es precisamente esta medicina. Los médicos certifican que con su uso obtienen muy buenos resultados en los casos de diarrea e indigestión crónicas, disentería, etc.

(5)

ASMA
Terrible mal, que angustia, asfixia y agota.
SANAHOGO
ES LA MEDICACION DEL ASMA
Pruébelo en seguida y cesarán sus crueles padecimientos.

VENZA SUS NERVIOS
Impida que se sobrepongan a su voluntad, que lo malguíen por senderos equivocados, porque los nervios sobreexcitados, hacen ver las cosas de distinta manera de como son. Venza sus nervios, domínelos, sojúzguelos tomando Elíxir Antinervioso del Dr. Vernezobre. Hasta entonces no vivirá V. feliz, no podrá ser dichoso.
Dr. J. Vernezobre
Cuando lo compre. fíjese en la etiqueta. Ha de tener esta firma.

PELUCAS

LA GRAN PELUQUERIA "GALIA"
ACABA de recibir de París la última novedad en PELUCAS de seda y pelo; venga a visitar nuestra exposición para separar con tiempo las PELUCAS que necesite para las fiestas y Carnaval. También hacemos toda clase de POSTIZOS, BISOÑES y PELUCAS a la orden.
GRAN PELUQUERIA Galia
NEPTUNO 150
TELEFONO A-8995

DISCOS ORTOFONICOS

NUEVOS DISCOS CUBANOS A $1.00

80285 LAS CUATRO PALOMAS. Son. Sexteto Habanero.
A PORTUGAL, Muchachos. Son. Sexteto Habanero.

80286 PA CANTON. Son. Sexteto Habanero.
EL FLORERO. Sexteto Habanero.

80287 SI TU SUPIERAS. (Lecuona.) M. Meléndez.
LA FINQUITA. (Suiariche). M. Meléndez

80288 EL PROGRESO. Danzón. Orq. Félix González.
CABAIGUAN. Danzón. Orq. Félix González.

80289 ZULITA. Danzón. Orq. Romeu.
PA CANTON. Danzón. Orq. Romeu.

80290 ¿POR QUE TE VAS? Piano. E. Lecuona.
(1) AMOROSA. (2) LOS MINISTRELS. Piano. Lecuona.

80188 FUNERAL. Canción. (Lecuona.) Luisa Morales.
(1) ANDAR. (2) AQUI ESTA. Danzas. (Lec.) L. Mries.

79298 LA CHAUCHA. Danzón. Orq Romeu.
SON LAS DOS, CHINA. Danzón. Orquesta Romeu.

VENDEMOS VICTROLAS ORTOFONICAS "VICTOR"

UNIVERSAL MUSIC & COMMERCIAL CO.

Gral. Carrillo (S. Rafael) 1. Teléf. A-2930
Sucursales: República 95, Camagüey.

Ventas al Contado y a Plazos.
San Carlos y Gazel, Cienfuegos.

M.E.C.D. 2016

TELEFONOS A-3716 Y A-2803

MEDIAS DE SEDA

De calidades superiores y de los mejores fabricantes, ponemos a la venta hoy una nueva remesa que nos acaba de llegar. En cada clase hay 25 ó 30 tonos de color distintos y todas las garantizamos ampliamente, dando un par nuevo, por el que se rompa indebidamente. Algo excepcional!

MEDIAS DE SEDA RAYON, a.. ..	$ 0.50	MEDIAS DE SEDA PURA, a..	$ 0.90
MEDIAS DE SEDA PURA, pie francés, a..	" 1.00	MEDIAS DE SEDA, "ALLEN-A", a	" 1.60
MEDIAS DE SEDA PURA pie francés, a	" 1.25	MEDIAS DE SEDA KAYSER, a.. ..	" 1.75
MEDIAS DE SEDA TODA, lo mejor de "ALLEN-A" a..	" 2.00	MEDIAS DE SEDA KAYSER, a.. ..	" 1.95
		MEDIAS DE SEDA TODA, lo mejor de "Kayser", a..	" 2.25

NOTA: A COMERCIANTES Y VENDEDORES:—Tenemos grandes surtidos de toda clase de mercancía y le ofrecemos los precios más bajos de plaza!

MUY IMPORTANTE.—Cuando venga a estos almacenes, fíjese primero donde entra. Esta casa no hace esquina!

TINTURA INSTANTANEA

BLANGEL

EN TODOS LOS TONOS

INOFENSIVA Y GARANTIZADA COMPLETAMENTE VEGETAL.

Precio del ESTUCHE $1.00 De venta en Boticas, Sederías, etc.

Agente en Cuba: Peluquería "GALIA"

Neptuno 150 - Tel. A-8995 - Habana

RELOJES Y DESPERTADORES

LOHENGRIN

GAÑON

DE LO BUENO LO MEJOR

De Venta en Joyerías y Relojerías.

UNICOS IMPORTADORES:

Juan R. Alvarez y Ca.

MURALLA Y EGIDO. HABANA

¿Va su hija a la escuela con regularidad?

Muchas muchachas faltan a la escuela algunos días de cada mes por enfermedad, lo que, en la mayoría de los casos, es innecesario porque tanto las jóvenes como las mujeres de edad, pueden fortalecerse con el Compuesto Vegetal de Lydia E. Pinkham.

Exija este empaque.

Los muchachas que sufren de agotamiento, insomnio, nerviosidad y falta de apetito, recobrarán nueva fuerza y vigor con el

Compuesto Vegetal de Lydia E. Pinkham

Su hija merece lo mejor en la vida.

De venta en todas las farmacias.

$1 CALZADO PARA SEÑORA

de Charol y otros materiales propios de la estación, pueden adquirirse por estos precios

$2 SOLO EN ESTA SEMANA

EL BUEN GUSTO $3

GALIANO 70

[Entre Neptuno y San Miguel] Telf. A-5149

¡CONSERVELO EN EL HOGAR!

Esta es una excelente pomada para la

Comezón del Cutis, Almorranas, Mordeduras, Picaduras, Espinillas, Magulladuras, Quemaduras, Sabañones y Eczema.

UNGUENTO DE DOAN

Una excelente pomada para el uso de la familia

ALEMANIA HA PRODUCIDO UN BOTE VOLADOR QUE PUEDE LLEVAR A 165 PERSONAS DE EUROPA A N. Y. EN UN DIA

NUEVA YORK, enero 25 (UP)—Alemania ha logrado producir un asombroso bote volador, equipado con diez motores y alas gigantescas con un ancho de 282 pies, para hacer el año próximo viajes regulares trasatlánticos.

El aparato pesa 256,000 libras. Podrá transportar 165 personas y 13,000 libras de flete, siendo su velocidad máxima de 265 kilómetros por hora.

Hemos podido conocer los detalles de este invento por Fritz Doering, piloto jefe y representante personal de las Fábricas de Aeroplanos Rumpler, de Berlín, y por el cónsul Luis J. Skinitzéro, que han llegado para completar las negociaciones con un grupo de financieros neoyorkinos de Chicago y de San Francisco, para la formación de una compañía germano-americana, que patrocine a la empresa.

El doctor Rumper es uno de los primeros constructores de aeroplanos de Europa. Viene construyéndolos des 1908 y ha laborado en el problema de los vuelos trasatlánticos desde fines de la guerra. El doctor Rumpler es el inventor del nuevo bote volador multimotor.

La idea básica del aparato, según el inventor, es la descentralización del peso y de todas las unidades motrices.

El empleo de varios motores asegura la mayor estabilidad del bote volador. Seis motores serían suficientes para despegar el avión y su carga y bastarían solo cuatro para sostener el vuelo. Por lo tanto, queda anulada casi toda posibilidad de trastornos, porque siempre se dispondrían de suficientes motores de reserva.

Estos botes recorrerían la distancia de Europa a los Estados Unidos en veinticuatro horas. Se proyectan realizar vuelos sin escalas pasando sobre las Azores en la ida a América, y sobre Terranova al regreso a Europa.

Se organizará una compañía para explotar el negocio. Se confía en que los motores norteamericanos y el fuselage alemán produzcan una maravillosa combinación para los vuelos largos.

Está confeccionado ya el Decreto por...

Viene de la PRIMERA página

de Cuba donde funcionaba antes el "National City Banck".

LAS CUATRO REORGANIZACIONES

Son estas:

1ª Creación de la Dirección de Aduana. 2ª Creación de la Dirección de Impuestos. 3ª Creación de la Dirección de Asuntos Varios. 4ª Creación de la Dirección de la Contaduría Central.

La Dirección de la Contaduría Central es la que se trasladará—del edificio presente—al muy adecuado inmueble del antiguo National City Banck.

Para cubrir estos puestos se indican los siguientes altos funcionarios: Dirección de Aduanas, señor José María Zayas; Dirección de Impuestos, coronel Quero; Dirección de Asuntos Varios, señor Rafael Alfonso; Dirección de Contaduría Central, señor Aizcorbe. (Para la segunda de las citadas direcciones, la de Impuestos, se menciona también el nombre del señor Alemán.

El Departamento de Alcoholes etc,—cuyo jefe es actualmente el señor Quero—parece que será desempeñada, a indicación de éste, mismo, por el señor Oscar Martín, alto, probo y competentísimo funcionario, que cuenta con un brillante expediente y ha sido y es un colaborador efectivo en el próspero éxito actual de esa fundamental sección de nuestra Hacienda.

Las citadas designaciones—que no son fijas aun—traerán aparejadamente una serie de cambios en el personal de esa Secretaría, pues es propósito del ilustre doctor Gutiérrez de Celis respetar los derechos adquiridos y en especial los que se basan sobre la antigüedad.

Sin que guarde relación directa con estas noticias, diremos, para cerrar estas líneas que nuestros noticieros—en la espera del Decreto—fueron testigos de la visita que le hizo ayer al señor Secretario el señor Antonio Antón.

El Presidente de la Asociación de Comerciantes de la Habana, señor Antonio Antón, acompañado de varios miembros de dicha entidad corporativa, visitó al señor Secretario de Hacienda, para solicitar del mismo la favorable resolución de varios casos relacionados con la aplicación del nuevo Arancel de Aduanas y con el cumplimiento del Decreto dictado últimamente para ejeción de la Ley Económica de Emergencia, en cuanto se refiere al concepto de ventas al por mayor y a particulares.

El señor Antón volverá hoy a Hacienda. La Asociación de Comerciantes de la Habana a la que representa tiene distintos problemas que resolver.

El Gobierno parece...

Viene de la PRIMERA página

cieros por caracterizadas personalidades del mundo de los negocios. Para nosotros no era, sin embargo, nada nuevo, sino por el contrario, algo obligado: una consecuencia de la preparación del doctor Gutiérrez de Célis y de los propósitos de franca reconstrucción de todo que alienta el General Machado. Gutiérrez de Célis, hace poco años un día en una Asamblea de Veteranos y Patriotas del Teatro Fausto, nos habló de la necesidad de la Banca Nacional, de garantir nuestro dinero con un sistema moderno que nos pusiera a cubierto de pánicos inmotivados y de organizar las fuerzas vivas nacionales, para el sostenimiento de la banca nacional, con las variadas ramificaciones que para desarrollar económicamente a un país, posefa el capital bien dirigido hacia nobles propósitos e invertido con miras de desinterés y patriotismo. Era de esperarse que, conociendo después esas necesidades de un modo más directo por su estancia de siete años en la Cámara de Comercio y en la intimidad de nuestros angustiosos problemas de falta de crédito con que fomentar riquezas y de dinero para hacerle frente a apremiantes necesidades, el doctor Gutiérrez de Célis, cuya cultura es profunda y una consecuencia de sus estudios, su experiencia en el mundo de los negocios y su amplísima visión de hombre moderno, con plenas energías, hiciera posible por medios hábiles el generoso propósito del General Machado, encanzándolo por líneas científicas que nos garantizara su éxito.

LOS BANCOS AGRICOLAS DE REFACCION

Todo el andamiaje de la reconstrucción de la Banca Nacional, gira en torno a la idea fundamental que ha concebido el Presidente de la República de crear los Bancos Agrícolas de refacción a cuantos con plena riqueza de la tierra, se ven impedidos de su fomento. Esta necesidad sentida desde los tiempos románticos de la modesta República de Don Tomás Estrada Palma, y los trabajos hace veinticinco años de la Liga Agraria con Casuso, Terry, García Montes y otros cubanos preclaros, lejos de desvanecerse se ha ido robusteciendo y se impone aun hoy como única formula salvadora de nuestra economía empobrecida por el dominio tiránico que el capital extranjero ejerce en el fomento de los cultivos del país.

PLANES RESERVADOS

¿Será por ese lugar por donde se comience la reconstrucción de nuestros Bancos? Nadie lo sabe, porque tanto el ilustre Presidente de la República como el Secretario de Hacienda, guardan celosamente los lineamientos de sus planes, pero es de esperarse que así sea y que en meses venideros veamos la realización de la magna y patriótica empresa, como hemos asistido a la confirmación de muchas promesas que nos parecían utópicas.

PARA MODIFICAR LA CONTABILIDAD DE HACIENDA

Los informes sobre algunas de las cuestiones ayer por la tarde tratadas, se rendirán al Secretario de Hacienda por los Jefes de Sección en la semana entrante. Algunos han de referirse a la manera de modificar el sistema de Contabilidad de la Hacienda, haciendo más simple y eficiente, menos engorroso y acaso esto sea motivo de una recomendación al Congreso por medio de un mensaje presidencial.

SE MODIFICARA EL PROCEDIMIENTO DE APREMIOS

Actualmente la Hacienda lucha, sin garantía alguna, con el procedimiento para cobrar a los contribuyentes morosos. El sistema de los apremios que establece la Orden Militar número 501 no se presta para todo género de adeudos y administrativamente es una rémora que se levanta ante los buenos propósitos del gobernante. Este sistema se modificará en beneficio del Estado, sin perjuicio de los contribuyentes, antes bien, ofreciéndoles garantías, que hoy no tienen.

HABANERAS

(Viene de la página 5)

GRAN MUNDO

LA BODA DEL SABADO

Un acontecimiento social.

De alta resonancia.

Promete serlo en la noche del sábado la boda que se celebra en la Parroquia del Vedado.

Epílogo nupcial de enero.

Ninguna otra boda más.

Consagrada quedará ante el altar mayor de la bella iglesia la unión de la señorita María Teresa Aróstegui y Mendoza, la interesante y gentilísima Nena, y el joven apuesto y distinguido Arturo Bolívar, teniente del Ejército.

El padre del novio, señor José María Bolívar, que ha venido expresamente para la boda desde Santiago de Cuba, lugar de su residencia, será el padrino.

Y la madrina, la señora madre de la dulce **fiancée,** Felicia Mendoza, distinguida esposa del doctor Gonzalo Aróstegui, una de las figuras más simpáticas y más queridas de la sociedad de la Habana.

Testigos.

Por la señorita Aróstegui.

En primer término, Montoro, el insigne doctor Rafael Montoro.

El señor Ernesto A. Longa.

El señor Víctor G. Mendoza.

Y el hermano de la novia, doctor Gonzalo E. Aróstegui, eminente cirujano del Hospital Municipal.

A su vez firmará el pliego matrimonal como testigo del novio el general Alberto Herrera, Jefe de Estado Mayor del Ejército de la República, el doctor Rafael Iturralde, honorable Secretario de la Guerra, el doctor José R. Alvarez, Director de la gran Casa de Salud La Benéfica y el doctor Arturo Aróstegui, Registrador de la Propiedad de Matanzas.

La parte musical de la ceremonia resultará tan lucida como interesante.

Cantará Lola de la Torre.

Dotada de bella y dulce voz.

Reciente está el éxito que obtuvo, grande y completo, en el concierto primero que ofreció el tenor Gigli la anterior semana para los socios de Pro-Arte.

Un número precioso, **Panis Angelicus,** de César Franch, lo llenará la señorita Lola de la Torre.

Seguirá a este número el **Ave María,** de Schubert, por la joven y gentil dama Natalia Aróstegui de Suárez.

Y después, **O Salutaris,** de Beethoven, por un coro que formarán con la señora de Suárez y Rosita Mestre y Lola de la Torre el doctor Agustín Batista y el notable maestro Néstor de la Torre.

El solo de **O Salutaris** lo cantará la bella señora Dulce María Blanco de Cárdenas.

En el órgano acompañará los tres números la encantadora señorita María Luisa Arellano.

Llamará la atención por su elegancia la **toilette** de la novia.

Precioso el vestido.

Creación de Vionnet.

El primer ramo que sale del nuevo jardín **Milagros** es el que llevará Nena Aróstegui.

Será todo de **calla,** las finas y albas **calla,** privilegio de aquel poético edén de las inmediaciones del Wajay.

El mismo jardín, tan en boga ya, hará el decorado general del templo.

De un moderno estilo.

Original y artístico.

En la tarde de ayer se vió visitada constantemente la casa de la distinguida familia de la novia.

Junto con su magnífico **trousseau** mostró los regalos innumerables que ha recibido la señorita Aróstegui.

Tuvo flores.

Flores infinitas.

UNION CLUB

Un turno semanal.

De miércoles en miércoles.

Son los almuerzos del **Unión Club** entre un grupo siempre numeroso, siempre animado y siempre cordial.

Asistí al de ayer ofrecido por uno de los socios más antiguos, más distinguidos y más caracterizados del elegante círculo.

El señor Teodoro de Zaldo.

Caballero cumplidísimo.

Minutos antes de las dos, la hora que almorzaba Mr. Blowitz, el célebre corresponsal de **The Times** en París, se había apurado ya el último **cocktail** y ocupaban todos los comensales sus puestos.

El doctor José Ignacio Rivero, nuestro director tan querido, es un asíduo a estos almuerzos de los miércoles.

Tenía su cubierto a la derecha del anfitrión y **en vis** con uno de casa, el coronel Domingo Battemberg, para el que todo son plácemes y todo felicitaciones con motivo de su nombramiento de Caballero de la Legión de Honor.

A la izquierda del señor Zaldo véase al apuesto y sonriente doctor Ernesto Plasencia.

El orador de los miércoles.

Designado ya oficialmente.

Después de su brindis de ayer, oportuno y elocuente, se le confirió por mayoría semejante cometido.

Allí estaba el director de **El Mundo,** el compañero muy querido Antonio G. Mora, comensal fijo de los miércoles.

Daré ya, al azar, fiándola a mi memoria, la relación de los presentes.

El general Rafael Montalvo.

El senador Duque de Heredia.

El doctor Juan Antiga, Ramiro E. Contreras, Octavio Seiglie, Rafael Carreras, Antonio García Hernández, Vicente B. Millán, Fernandito Scull, Luis A. Muñoz, Carlos Jiménez Rojo, Félix Gronlier, Pepe Fernández Blanco, Rafael Posso y Emilio Villaverde.

Luis de Zúñiga.

Enrique Zayas.

Pedro Fantony.

Raúl Godoy.

El doctor Lorenzo Frau Marsal, nuestro querido Jefe de Información, Alberto Ruiz y Miguelito Baguer.

Y el cronista en una cabecera entre los buenos camaradas Luis Díaz y Evelio Govantes.

Designado quedó, según la práctica establecida, el anfitrión para el almuerzo del miércoles próximo.

El señor Luis Díaz.

Que lo hará bien.

EN EL JOCKEY CLUB

Hablé de la fiesta.

Gran fiesta de los martes.

En la reseña dada ayer desde el mismo **Jockey Club,** al correr de la pluma, aparecieron los nombres de algunas señoritas que repito hoy para fijar un detalle en cada una de ellas.

Carola Olavarría, la gentil y graciosísima **Carola,** figuraba en un **party** de elementos jóvenes.

Llegó hace poco.

Procedente de Venezuela.

Acompañada vino de una espiritual caraqueña, la señorita Ana Luisa Braun, que formaba parte del grupo.

Saludé a Petite Esnard.

Linda señorita.

Reaparecía en sociedad, allí, en el **Jockey Club,** después del prolongado retraimiento a que la obligó un gran dolor.

Petite Esnard, vestida de azul, fascinadora, estaba en el **party** del querido amigo Pepe Capote que presidía con el encanto de su singular belleza Nena Moré.

Y una adorable criatura que es todo gracia y todo simpatía, Ana María Morales y Coronado, que se halla de temporada en esta capital con su señora madre, **Lilly** Coronado, Mrs. Stratton, tan bonita siempre.

Regresa pronto al Norte.

A su casa de Nueva York.

PULIDO EN LOS PIRATAS

Pulido.

Triunfador en el Nacional.

Después del éxito de sus conciertos en nuestro máximo coliseo está viéndose muy solicitado el célebre barítono canario.

Un honor para el cantante, como lo es también, positivamente, para la Empresa Tolón, que lo trajo a Cuba.

Cantará hoy en Palacio.

Después del banquete.

Banquete que ofrece al Cuerpo Diplomático el Honorable Presidente de la República.

El domingo se dejará oir, con lo mejor de su repertorio en tangos y canciones allá, en los Piratas, contribuyendo así a la mayor alegría del primer baile de disfráz que se celebra en la cautiva nave de Cojímar.

Figurará en el programa de la noche la **Sweet Babies Revue** que debuta el sábado.

Un conjunto admirable.

Procedente de Chicago.

Continúa en la página NUEVE

Estatuas

Bien puede clasificarse como un museo de arte la magnífica colección de estatuas que presentan nuestros salones de exposición. Tenemos una variedad interminable de preciosidades en bronce, marfil, y mármol, ejecutadas magistralmente hasta en su más mínimo detalle. Hay figuras, grupos, bustos, alegorías, personajes históricos y mitológicos, y para la vitrina mil diferentes figuritas, a cuál más caprichosa.

La Casa Quintana

LA CASA DE LOS REGALOS

adquiera el hábito:

lea este anuncio todos los días.

lo hacemos para ayudarle a ud.

a comprar bien gastando poco dinero.

LA CASA GRANDE

GALIANO Y SAN RAFAEL. FUNDADA EN 1887

TELF. CENTRAL PRIVADA: LLAME AL M.7934

PARA CABALLEROS

CAMISAS - PAÑELOS - CORBATAS - CALCETINES

Notable rebaja de precios que a usted le conviene aprovechar

Camisas—en telas de inmejorable calidad con pintas muy bonitas en colores firmes, hemos rebajado las de

$2.50 a $1.70

$3.25 a $2.25

CORBATAS—en preciosos colores muy finas, rebajadas a

$1.00 y $1.25

Tenemos una colección de finísimas corbatas europeas, lo mejor que se produce en este artículo a precios muy razonables.

CALCETINES—de seda y de hilo en colores enteros y combinados a rayas o a cuadros, rebajados a

$0.60 el par

$1.65 tres pares.

Un lote de buenos calcetines en diversidad de estilos y tamaños en colores de fantasía rebajados a

$0.35 par

$1.00 tres pares.

PAÑUELOS—de color en algodón muy fino a

$1.00 media docena

LAS SUJESTIVAS OFERTAS DEL PRIMER PISO

Fajas Tubulares de Cutí Brocado y Elástico inmejorable, rebajadas de $3.75 a

$2.50

Fajas Madame X, legítimas acabadas de recibir, cerradas al frente y cordón por detrás al precio inverosímil de

$3.50

(solo por una semana)

VESTIDOS

Bonitos, magníficos y elegantes vestidos, confeccionados en telas de buena calidad, en los colores de moda y en todas las tallas rebajados a

$3.50, 8.50, 12.50, 17.50

ZAPATOS

Continúa nuestra EXTRAORDINARIA LIQUIDACION DE ZAPATOS de alta calidad. Todos son modelos muy finos importados exclusivamente para La Casa Grande de Estados Unidos y Suiza. Valen $10.00, $12.00, $14.00 y $16.00 los vendemos a

$4.00, $5.00 y $6.00

RADIO

AVISO A TODOS LOS RADIO FANS

Mañana, por la estación tan conocida de la Columbus Commercial & Radio Co. de Neptuno, 97, daremos un selectísimo concierto y además SE DARA A CONOCER NUESTRO INTERESANTE CONCURSO ANUNCIADO EL PASADO JUEVES.

ESTE AL TANTO DE LA ESTACION 2-W-X.—PUEDE QUE SEA USTED UNO DE LOS AFORTUNADOS DE NUESTRO CONCURSO.

la casa de los precios populares en el barrio arístocrático

M.E.C.D. 2016

HOY **VERDUN** HOY

GRAN AGONTEGIMIENTO SPORTIVO

FERNANDEZ PRESENTA

LA PELEA DE BOXEO

SHARKEY VS. HEENEY

(ESTRENO EN CUBA)

La más perfecta, la más completa, la más emocionante exhibición de boxeo.

Los fanáticos y el público en general verán quién tuvo razón; los jueces que declararon tabla la pelea, o el público que presenció el encuentro y declaró vencedor a TOM HEENEY

La película completa a doce rounds con todos los detalles

UNICOS DISTRIBUIDORES PARA CUBA:

COMPAÑIA CINEMATOGRAFICA CUBANA

VIRTUDES 36

Principal de la Comedia: Esta noche, El Deseo, por María Tubau. Mañana Martingalas y La Remolino, por López Somoza

Para la función de esta noche en el Teatro Principal de la Comedia se ha dispuesto una nueva representación de EL DESEO, la sugestiva obra de Fernández Ardavín en que tan hermosa creación realiza María Tubau y que tan rotundo éxito ha alcanzado en esta temporada.

EL DESEO es el drama de la pasión amorosa. En el pecho de Luisa, la protagonista— tipo de mujer encantador — prende la llama del amor. Un amor de fuertes palpitaciones carnales. Un amor que se apodera de todos sus sentidos, que se enseñorea sobre su espíritu mismo. Es el deseo, el deseo que la atrae hacia el hombre. El deseo, más fuerte que la reflexión y que todos los otros sentimientos que nacen en su espíritu.

De la lucha entre la pasión que Luisa siente por su marido y la ternura que le acerca a su amante, brota el drama torturador que Fernández Ardavín nos pinta con magistrales trazos. Drama íntimo, callado, sin aspavientos ni explosiones de mal gusto.

María Tubau realiza en el papel de Luisa una labor admirable de interpretación honda, psicológica. En sus escenas con su marido, personaje que Eduardo Vivas encarna notablemente, y con Emilio, su amante, la intensidad dramática llega a su punto culminante sin esfuerzo, mediante un proceso natural, admirablemente delineado. Por cierto que Nicolás Perchicot hace el tipo del Emilio con una distinción y un refinamiento admirables.

Seguramente EL DESEO congregará esta noche un público numerosísimo en el teatro de Animas.

Mañana, en función de moda, dos obras de gran comicidad: MARTINGALAS, en dos actos, de Pedro Muñoz Seca y Pedro Pérez Fernández, y la zarzuela en un acto LA REMOLINO, de Muñoz Seca y Pérez Fernández. Trabaja en ambas Rafael López Somoza.

Pronto volverá al cartel LA PRISIONERA.

Hoy, jueves de Actualidades. Estreno de La Visión del Cerro.-Debut de Julia Alonso Otras atracciones

Una función que será un éxito es la que presentará esta noche en su coliseo de la calle de Monserrate nuestro amigo Orozco, pues como JUEVES DE ACTUALIDADES hará desfilar por su escenario mucho y bueno, entre ello el debut de la notable canzonista argentina JULIA ALONSO, conocida por la Meller del tango.

La función será como de costumbre en estos días a base de OCHENTA CENTAVOS las dos tandas, comenzando a las ocho con la exhibición de cintas cómicas, y la espléndida película de argumento español interpretada por la eximia estrella del arte mudo hispano RAQUEL MELLER, cuyo título es CARMEN.

Después hará su debut la notable canzonista argentina JULIA ALONSO, quien en los tangos es sublime.

Después la compañía de revistas presentará la de gran éxito titulada BOUQUET DE REVISTAS.

A las diez se exhibirá el episodio cinco de la serie QUINCE MILLONES EN PLATA; más tarde se estrenará el sainete de gran oportunidad y gran éxito de risa titulado LA VISION DEL CERRO, apropósito de la aparición del fantasma de la calle de San Pablo.

Presentación de Julia Alonso con nuevos números y desfile de variedades por toda la compañía, titulado ARCO IRIS.

Mañana, estreno de la revista de Gustavo Sánchez Galarraga y los autores de la casa titulda LOS CINCO SENTIDOS.

Pronto, estreno del sinete revista EL DINAMISMO DE CARLOS MIGUEL, en donde se estrenarán decoraciones de Nono V. Noriega, entre ellas "La escalinata de la Universidad", "La Avenida de las Misiones" y "El Parque del Maine".

Más adelante, EL FANTASMA DEL CABARET, en donde están preocupados autores, pintores, modistos, utileros y attrecistas por lo fastuoso que resultará este monumento teatral.

19 E-26

RIVIERA

Hoy: matinée BEN HUR
Tandas elegantes, BEN HUR

Para la matinée de hoy a las dos de la tarde se exhibe la monumental película BEN HUR, por Ramón Novarro, la superproducción EL MILLONARIO, por Richard Talmadgeé una omedia en dos partes y la REVISTA METRO NUM. 5.

Esta matinée es a precios muy populares ,a base de 40 centavos y 30 centavos la luneta, de mayores y niños, respectivamente; y la butaca a 20 y 1 centavos mayores y niños.

En las tandas elegantes se reprisa esta película y la mima revista.

En la tanda de ocho y cuarto EL MILLONARIO, por Richrd Talmadge.

Mañana viernes, el estreno de la grandiosa producción, francesa interpretada por León Mathot LOS AMORES DE UNA CORTESANA.

El sábado: El estreno del DESTINO DE LA CARNE, por el famoso actor Emil Jannings.

EL VIERNES 3 DE LEBRERO: la Empresa del Riviera presentará por primera y única vez al barítono JUAN PULIDO, considerado como el mejor cantante de tangos y canciones del mundo.

Pulido permanecerá una semana más ee Cuba, con motivo del Concierto de gala que ofrecerá esta noche en el PALACIO PRESIDENCIAL para la familia del señor Presidente y Deegados al Congreso Pan Americano.

Es una señalada distinción la que hace este eximio artista al aceptar la oferta del Teatro Riviera.

Su función será un acontecimiento social y artístico de primer orden.

16—E. 26

TEATROS Y ARTISTAS

EL MAESTRO SALMAGGI RETORNA VINCITORE

LA TEMPORADA DE OPERA

El maestro Alfredo Salmaggi, Director de la "Havana Grand Opera Company", que llegó ayer, procedente de New York, con toda la Compañía lírica en la cual figura el divo Bernardo de Muro.

Está ya en esta capital la Compañía organizada por el famoso maestro Salmaggi. Es el conjunto completo de la Manhattan Opera Company, al que Salmaggi, excediéndose en lo que prometió, ha añadido otros elementos importantísimos.

Unas ciento cincuenta personas constituyen el elenco, y hay entre ellas artistas de primer orden que no solo en New York, sino en Roma, en Milán, en Turín y en Nápoles han alcanzado triunfos ruidosos.

Merece Salmaggi, por su magnífica actuación de organizador, un aplauso entusiástico, y con Salmaggi, el talentoso y culto doctor Ralph Palmentola, abogado notable y artista de alma que ha puesto en el éxito de la "stagione" próxima los más grandes empeños, y el doctor Giovanni Buono, Presidente de la Empresa que hace honor a su apellido, según los informes que de él hemos recibido.

Se llamará la Compañía la "Havana Grand Opera Company".

Llegaron todos por la ruta de Key West, procedentes de New York,donde la mayor parte de ellos se encontraban actuando en la Manhattan Opera House.

La Compañía—como prometió el maestro Salmaggi—ha llegado íntegra.

No falta ni uno solo de los artistas prometidos en el elenco.

Antes bien, habrá que agregar los nombres de algunos cantantes notables contratados a última hora por Salmaggi...

El "divo" Bernardo de Muro, Franco Tafuro, Clara Jacobo, Ethel Fox, Elena Waite, Stella Brunetto, etc.., figuran entre los recién llegados.

Y también el barítono Gherardini, el bajo Mongelli, el barítono Valle y el maestro Alberto Bacolini.

Solamente dos artistas de la Havana Grand Opera Company faltan ahora el soprano María Caselotti y el mezo-soprano Luisa Caselotti.

Ambas estaban actuando hasta hace una semana en la San Francisco Opera House, y no pueden llegar a nuestra capital hasta el sábado.

La función inaugural de la temporada debe efectuarse el martes 31 de Enero, con "El Trovador", como está anunciado.

E inmediatamente comenzarán los ensayos de la ópera verdiana.

El abono, cuya relación completa publican hoy los cronistas sociales, sigue aumentando considerablemente.

Es posible que supere en número de localidades a todos los anteriores, con excepción de la temporada de Caruso.

El sábado quedará cerrado definitivamente.

A partir de esa fecha, nadie, absolutamente nadie, podrá obtener localidades a los precios reducidos del abono.

Deben dirigirse por teléfono a la Contaduría del Nacional, los que deseen obtener cualquier informe. El Contador señor Mateos, el señor Varela, o los empresarios podrán informar detalladamente.

La "Havana Opera Company" ha traído ochenta cajas enormes conteniendo el magnífico decorado, la espléndida indumentaria y todos los elementos necesarios para presentar bien las óperas, de la Manhattan Opera Company de New York.

Promete ser brillantísima la temporada lírica que se inicia el martes 31 con "El Trovador".

CAMILA DE QUIROGA

"EL CASTIGO DE AMAR". — ESTRENO DE "ALMA GUAJIRA" — UNA FUNCION DE GALA

"El Castigo de Amar", la obra estrenada anoche en el Teatro Payret, es una producción interesante, y fué muy bien acogida por el público, que la aplaudió con entusiasmo y que tuvo para los artistas que la interpretaron muchos elogios.

La Compañía Argentina, y especialmente Camila de Quiroga, realizaron labor que merece muchas alabanzas.

Héctor Quiroga prepara una gran función de gala para mañana, viernes, a la que asistirán el Honorable Presidente de la República, el Secretario de Estado, el de Instrucción Pública y Bellas Artes, el Ministro de la Argentina y elementos diplomáticos y oficiales de altísima representación.

Se estrenará "Alma Guajira"—(Charito)—la obra premiada en el concurso que hizo la Secretaría de Instrucción Pública, a iniciativa de Camila de Quiroga y al que el General Machado apoyó eficazmente.

Marcelo Salinas, hasta ahora ignorado, es el autor de "Alma Guajira" y recibirá el premio que ha conquistado.

Para la función del próximo viernes, el señor Presidente de la República, General Gerardo Machado, ha adquirido gran cantidad de palcos y lunetas que se enviarán a los Delegados a la Sexta Conferencia Internacional Americana, de que ahora es sede la Habana.

Los himnos de Cuba y la Argentina iniciarán la función.

"Alma Guajira" figurará en el repertorio de Camila de Quiroga.

Al terminar la representación, el doctor José Manuel Carbonell, presidente de la Academia de Artes y Letras y miembro del Jurado, pronunciará un discurso explicando el fallo y entregará los premios al señor Marcelo Salinas y al señor Jorge Mañach, autor de la obra que alcanzó el segundo lugar.

Valdrá tres pesos la luneta con entrada.

La dirección artística renueva el cartel, llevando a escena lo mejor del repertorio.

Para esta noche se anuncia Los Mirasoles, comedia de Sánchez Gardel.

El sábado por la tarde, a las tres, El Tango en París..

El día primero será el beneficio de Camila de Quiroga, que, para su "serata d'onore", ha elegido el estreno de "La Emigrada", de Martínez Cuitiño

EN EL PRINCIPAL DE LA COMEDIA

Se anunciaba para esta noche en el Teatro Principal de la Comedia, la discutida obra de Bourdet que se titula "La Prisionera", producción que sorprendió al público de París, habituado a las más grandes audacias ideológicas.

En realidad creíamos que esta obra no se volvería a representar en la Habana.

Es de tal magnitud el atrevimiento del autor francés, que, aunque lo envuelve en una forma discreta, tiene el asunto que impresionar fuertemente a los espectadores.

Por primera vez se ha llevado a la escena con tan fuerte expresión de humanidad y morbosismo, un problema de moral y de fisiología que solo discutían algunos médicos como el doctor Marañón, el doctor Antiga, el doctor Piñeiro, el doctor Lamothe y otros inquisidores de la biología en la reposada soledad del gabinete o de la clínica.

"La Prisionera" provocó muchos comentarios y cálidas discusiones.

Es demasiado drolático el asunto para ofrecérselo a las familias de nuestra buena sociedad.

Luis Estrada, empresario de clara inteligencia y de muy buen sentido, que ha hecho del Teatro Principal el punto de cita de nuestra "high life", nos comunica que ha decidido poner en escena, en vez de "La Prisionera", "El Deseo", la obra de Fernández Ardavín últimamente estrenada con gran éxito.

María Tubau, la gentil actriz española que con tan singular acierto interpreta el papel principal, obtendrá un nuevo triunfo.

Vivas y Perchicot colaborarán en la actuación que ha de ser óptima.

El Principal se verá colmado de concurrencia elegante.

Mañana, viernes, dos obras cómicas: 'Martingalas", en dos actos, de Pedro Muñoz Seca y Pedro Pérez Fernández, y la zarzuela en un acto "La Remolino", de Muñoz Seca y García Alvarez. En ambas actuará López Somoza.

De "La Prisionera" trataremos más extensamente otro día si vuelve al cartel en alguno de nuestros teatros.

EN MARTI
HOMENAJE A PACO MARTINEZ

Función extraordinaria la de hoy en Martí, en homenaje y beneficio de Paco Martínez, la primera figura de la Compañía de comedia, zarzuela y variedades que con éxito halagüeño actúa en el popular coliseo de "las cien".

Paco Martínez es un actor de positivo mérito y ha creado numerosos tipos escénicos.

Para el homenaje a Paco Martínez se ha hecho una selección de espectáculo, llevando al cartel lo mejor del repertorio actual.

Inicia el programa una zarzuela española de las más chispeantes del género chico, "Mis tres mujeres", luego la revista-mosaico "¿A que me contrata usted?", en la que se destacan notablemente Blanca y Amanda Changarotti, María Terradas y el muy gracioso actor cómico y sobresaliente maquietista Pepito Martínez, favorito de nuestra ciudad, y finalmente, un acto especial en el que Paco Martínez y sus principales artistas tomarán parte con Maruja Martínez, la figura de más relieve en Actualidades, Manolo Esperante y Julia Alonso, la más sugestiva de las cancioneras argentinas.

La función empieza a las nueve.

EL ESTRENO DE UNA PRODUCCION ESPAÑOLA

El viernes se estrenará en el Teatro Martí, en funciones de la tarde y de la noche, la notable producción española que más ha logrado interesar a los hijos de Iberia y al público en general.

Trátase, como hemos dicho, de la cinta de la realeza, hecha con expresa autorización del Monarca demócrata y simpático que rige los destinos de la Madre Patria.

Un éxito pocas veces igualado, obtendrá "Hispania"—tal es el título de la cinta—en esta capital.

CATALINA BARCENA VUELVE REAPARECERA EN MARTI

La Compañía de Catalina Bárcena actuará en su ciudad natal tres días. La actriz villareña ofreció además de en Cienfuegos actuar en Santa Clara antes de embarcar rumbo a Venezuela.

Para la temporada de la Habana que se iniciará el día 8 en Martí, se eligieron seis obras para las funciones de abono. Son éstas: El Reino de Dios, Se ha encontrado una mujer desnuda, He tenido suerte, Julieta compra un hijo, Primavera en Otoño y No te ofendas, Beatriz.

La temporada de Catalina Bárcena se desarrollará en el período de la Conferencia y son muchas las localidades separadas por miembros de las Delegaciones panamericanas.

El abono está abierto en la Contaduría del Teatro Martí.

Así nos lo comunica el representante de Gregorio Martínez Sierra.

EL DIA DE LOS QUINTERO Y EL HOMENAJE DE CUBA

La Institución Cubana Pro Arte Dramático se propone celebrar el lunes 30 del actual una función extraordinaria en honor de los hermanos Quintero, dedicada a los Delegados a la Sexta Conferencia Pan Americana y en obsequio a sus asociados.

Ese día, llamado "Día de los Quintero", se pondrán en todos los teatros de España obras de los aplaudidos comediógrafos andaluces, y el doctor Salazar, no ha querido que pase inadvertido dicho homenaje en Cuba, donde tantas simpatías se sienten por los autores de Amores y Amoríos. Quiere ,además, mostrar a los Delegados de las Repúblicas de Hispano América, lo que representa el magno esfuerzo que viene realizando, con el concurso de ese grupo valiosísimo de señoritas y jóvenes universitarios, en pro del teatro clásico español, del teatro cubano y del teatro moderno en todas sus manifestaciones.

Y aunque la promesa empeñada por la Institución a sus asociados, es la de una sola función mensual, brinda ésta de carácter extraordinario sin aumentar la cuota de los mismos. Así los asociados que se hayan inscripto en el mes de Enero podrán asistir con el recibo de dicho mes, y los que se inscriban a partir del mes de Febrero, podrán usar el de ese mes para asistir a esta extraordinaria a más de la correspondiente al mes de Febrero. Creemos que esta idea ha de ser muy bien acogida por los intelectuales de Cuba, por las autoridades que deseen festejar a los Delegados de la Conferencia, por los ya numerosos asociados de la Institución y especialmente por los andaluces de Cuba y el Excmo. Sr. Embajador Don Francisco G. de Agüera, que no podrán sustraerse a este cordial homenaje.

Consistirá la funcion en la representación de la comedia La Rima Eterna y otros números de música y poesía.

MAÑANA SE ESTRENA HISPANIA EN MARTI

Con acompañamiento de un nutrido y selecto desfile de números de variedad, especialmente combinados, se estrenará mañana en Martí (funciones de tarde y noche) la "film" de la realesa española.

A juzgar por el entusiasmo del público—muy justificado por cierto—el estreno de "Hispania" ha de resultar un acontecimiento.

Pocas horas faltan para que los hechos, con gran elocuencia, nos den la razón.

HOY - 5¼ 9¾ - **FAUSTO** - HOY - 5¼ 9¾

SENSACIONAL ESTRENO EN CUBA

de la primera producción PARAMOUNT del gran actor

EMIL JANNINGS

titulada

EL DESTINO DE LA CARNE

con el concurso de

BELLE BENNETT

PHILLYS HAVER

Repertorio PARAMOUNT FILMS of CUBA

Estrada Palma 112

AMERICA ADVERTISING A-9638

Drama colosal de argumento lleno de intensas emociones que ponen de relieve el arte excelso del gran actor

Cine NEPTUNO

"SUSANA LA DETECTIVE" POR ROD LA ROCQUE Y BEBE DANIELS EN NEPTUNO

Las tandas aristocráticas de 5 1|4 y 9 1|2 se cubren en el cine NEPTUNO hoy con el estreno de la producción Paramount titulada: SUSANA LA DETECTIVE, interpretada por Bebe Daniels y Rod la Rocque.

En la tanda inicial a las 8 1|2 se proyectará: LOS LOBOS GRISES DEL MAR, emocionantísima producción interpretada por Dorothy Mackaill y Lowel Sherman, el precio de la luneta será a base de 20 centavos la luneta.

Mañana viernes: BEN HUR, por Ramón Novarro y CHANG en la tanda de las 8 1|2.

El sábado: EL NIÑO LINDO, por Sid Chaplin y en la matinée infantil de 1 1|2 a 5: LA DAMA DE LAS CAMELIAS por Norma Talmadge; MANCILLA, por Ronald Colman y LAS 7 ESPOSAS DE BABBA AZUL, por Ben Lyon.

El domingo: PIJAMAS, por Olive Borden.

8 E 26

NOTAS PERSONALES

GRATA VISITA

Ayer tuvimos el gusto de recibir en esta redacción una grata visita.

El señor Alvarez Macchio, alto empleado de la famosa Società Nebiolo de Torino, Empresa Anónima que se dedica a la fabricación de máquinas gráficas y a la fundición de tipos para imprenta en gran escala, se encuentra en esta ciudad desde hace varios días, dedicando sus actividades a implantar dicho negocio.

Muchos éxitos en su empresa le deseamos al batallador y competente joven italiano y una grata estancia entre nosotros.

HOY **CAMPOAMOR** HOY

EN TODAS LAS TANDAS

EL GAUCHO

por

DOUGLAS FAIRBANKS

secundado por LUPE VELEZ

la pelicula mas interesante de DOUGLAS

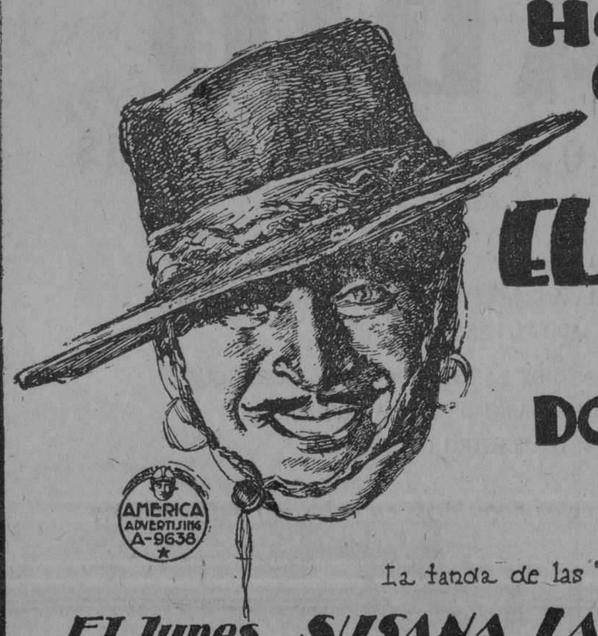

La tanda de las 7, el mismo precio de la Matinee

El lunes SUSANA LA PIANISTA por CORINE GRIFFITH.

Anúnciese en el "Diario de la Marina"

HOY **TeatroPRADO** HOY

LA MAS COMICA DE LA PANTALLA

COLLEEN MOORE

en

LOS APUROS DE ANATOLIA

"NAUGHTY BUT NICE"

Venga a reir durante hora y media con la mas graciosa de las películas de COLLEEN MOORE

Un nuevo exito de FIRST NATIONAL la aristocracia de las peliculas

PROXIMOS ESTRENOS

SUSANA LA PIANISTA por CORINE GRIFFITH y TOM MOORE

"MATA HARI LA BAILARINA ROJA"

M.E.C.D. 2016

ALMACENES ALVARÉ

MONTE ONCE

MONTE Nº 11 ■ LA CASA QUE VENDE POR YARDAS

OFRECEMOS HOY

ALGUNOS TIPOS, EN CALIDADES INMEJORABLES, DE

MEDIAS PARA SEÑORAS

De ALGODON, con costura	$ 0.25	par
De FIBRA, de gran duración	0.50	„
De SEDA, muy fuertes	0.75	„
De SEDA, pie francés	0.95	„
De PURA SEDA, con refuerzo de algodón MERSILL	1.50	„
De SEDA "ALLEN A", Toda seda	2.00	„

TENEMOS MAS DE 20 COLORES EN CADA UNO DE ESTOS TIPOS

TODAS GARANTIZADAS

M-5451 A-4703

MONTE 11 - TEJIDOS - PERFUMERIA - SEDERIA - MONTE 11

HABANERAS

(Viene de la página 7)

HAVANA OPERA CO.

ANGELA CAMPANA

Llegó ayer Salmaggi.

Director de la Opera.

Y llegó también el personal de la Havana Grand Opera Co. para la temporada que se inaugura el martes en el Nacional.

Entre el conjunto figura una danseuse de alta nombradía.

Angela Campana.

Joven y bonita.

ERNESTO RUIZ IRURE

Entre los duelos últimos.

De los más sensibles.

Ha dejado de existir, sumiendo en honda pena a familiares amantísimos, el señor Ernesto Ruiz Irure.

Persona excelente que por espacio de largos años consagró su actividad e inteligencia al cargo de mandatario judicial.

Fué su dedicación.

Hasta sorprenderlo la muerte.

Llorándolo quedan las hijas que eran su idolatría, Edelmira Ruiz viuda de Rodriguez, Blanca Ruiz y Carmela Ruiz de García.

Comparte su dolor la nieta inconsolable, Cuquita García Ruiz, encantadora señorita de esta sociedad.

Llegue a todas mi pésame.

Muy sentido.

VESCO D'ORIO

Un gran violoncellista.

Huésped de esta capital.

Se trata de Vesco D'Orio, procedente del Conservatorio de Berlín, que ha dado conciertos en las más importantes poblaciones de Europa y América.

Un recital ofrecerá en el elegante Salón-Buffet de El Encanto tan notable concertista.

Será por la tarde.

De cuatro y media a seis.

Acompañado al piano por la señorita Esther Pérez, de la orquesta de El Encanto, interpretará a eminentes maestros Vesco D'Orio.

Tarde musical.

Que se verá muy concurrida.

Continúa en la página ONCE

LA ISLA DE CUBA

LA CASA MAS POPULAR MONTE 55 y 57 LA QUE MAS BARATO VENDE

GRAN REALIZACION DE

TRAJECITOS FRANCESES PARA NIÑOS

DESEANDO TERMINAR CON TODAS NUESTRAS EXISTENCIAS DE INVIERNO, HEMOS REBAJADO TODOS LOS PRECIOS DE LOS TRAJECITOS FRANCESES PARA NIÑOS A MENOS DEL COSTO

MAGNIFICA OPORTUNIDAD QUE BRINDAMOS A LAS MAMAS DE VESTIR ELEGANTEMENTE A SUS NIÑOS POR UNA MODICA CANTIDAD

Trajecitos de Gabardina de Lana, en colores	de $ 9.00	rebajados a $ 7.00
Trajecitos de Gabardina de Lana, en colores	de $ 8.00	rebajados a $ 6.00
Trajecitos de Gabardina de Lana, en colores	de $ 6.50	rebajados a $ 5.25
Trajecitos de Punto con su cinturón	de $ 7.25	rebajados a $ 6.25
Trajecitos de Punto con su cinturón	de $ 4.75	rebajados a $ 3.75
Trajecitos de Lana y Piqué	de $ 5.00	rebajados a $ 4.00
Trajecitos de Marinero, de Lana, con 2 pantalones, uno largo y otro corto	de $13.00	rebajados a $11.00
Trajecitos de Marinero, Lana Azul Prusia	de $12.00	rebajados a $10.00
Trajecitos de Marinero, Lana Azul Prusia	de $ 8.00	rebajados a $ 6.00
Trajecitos de Marinero, Lana Blanca	de $10.00	rebajados a $ 7.50
Trajecitos de Lana, Blancos y en colores	de $ 7.50	rebajados a $ 6.25
Trajecitos de Lana, Blancos y en colores	de $ 7.00	rebajados a $ 6.00
Trajecitos de Lana, Blancos y en colores	de $ 5.00	rebajados a $ 4.00
Trajecitos de Lana, Blancos solamente	de $ 6.00	rebajados a $ 5.00

OFERTA ESPECIAL

TRAJECITOS DE "GUARDIA - MARINA" CON SU GORRA

A 4.50 PESOS

ESMERADA CONFECCION EN SARGA DE LANA AZUL PRUSIA DE SUPERIOR CALIDAD. CON GALONES Y BOTONES DORADOS. PANTALON LARGO ESTILO PRINCIPE DE GALES

TENEMOS EL SURTIDO COMPLETO DE TAMAÑOS

PRIMOROSOS TRAJES DE NOCHE REBAJADOS A MENOS DEL COSTO

LINDISIMOS MODELOS DE ULTIMA MODA RICAMENTE ADORNADOS

TENEMOS UN INMENSO SURTIDO DE ARTICULOS DE CARNAVAL

PARA LOS CARNAVALES

Un lindo modelo que rebajamos mucho:

CHAROL NEGRO con adorno de PIEL ROSA PALIDO sobre la pala

$6.00

O.K. Peletería AGUILA, 121 Tel. A-3677

ZAPATOS DE TISU.—Por tener incompleto el surtido, los damos a precios muy reducidos.

Se niega a entregarle el dinero.— Robos.— Otras noticias de los juzgados

En la Sección de Expertos denunció ayer Benito Viera Rivera, vecino de Justicia letra L, que contrató con Olegario Valdés, vecino de Peñalver 67, la fabricación de una casa, depositando Olegario en poder del doctor Masferrer, que reside en Chacón número 33, la cantidad de 12 pesos para responder del pago de la casa, Viera ha terminado ya su trabajo y lo ha entregado, correspondiéndole percibir 600 pesos, pero Masferrer, se niega a entregarle el dinero.

ROBOS

Pedro Lasker, vecino de Cuba 99, denunció a la policía que le sustrajeron de su domicilio 16 docenas de ligas y veinte de elásticos, que aprecia en 55 pesos.

DANDO CRANQUE

Dando cranque a un automóvil, sufrió la fractura del brazo izquierdo el chauffeur Diego Pérez Pérez, de 37 años, vecino de Manrique 136.

PROCESADO

Fué procesado por robo frustrado y tentativa de robo, con tres mil pesos de fianza para gozar de libertad provisional, Raúl González Aguilera.

Agua de Colonia :: del Dr. JOHNSON ::

PREPARADA ::: con las ESENCIAS más finas :::

EXQUISITA PARA EL BANO Y EL PAÑUELO

De venta: DROGUERIA JOHNSON, PI MARGALL, Obispo 36, esquina a Aguiar

COLONIA NARCISO AZUL DE Mury Paris.

Esencias. Loción. Polvos. Jabón.

LUNA PARK

PROXIMA APERTURA. CUATRO TEATROS.

CINCUENTA Y DOS ESPECTACULOS DIFERENTES.

Muchos de ellos, no vistos en Cuba.

Dos globos cautivos, uno para viajeros.

PARQUE INFANTIL MARAVILLOSO.

Lugar céntrico, de fácil acceso.

LLINAS Y SUBIRANA, ENTRE INFANTA Y BELASCOAIN

Vista Hace Fe

Especializamos en todo lo concerniente al arte musical. Visitando nuestras casas de San Rafael 1½ y Prado 115 —ahorra tiempo, economiza su dinero y obtiene las mejores ediciones, los mejores instrumentos—el mejor servicio—y las últimas novedades musicales que semanalmente recibimos.

VIUDA DE CARRERAS & Co.

Prado 115. Tel. A-3462 San Rafael 1½. Tel. M-5151

Frente al Capitolio Entre Industria y Amistad.

HABANA

LA CASA DE LA MUSICA POPULAR

VIDA OBRERA

LA JUNTA GENERAL DE LA SOCIEDAD DE TORCEDORES

Anoche en San Miguel 216, y 218, celebró junta general la Sociedad de Torcedores de la Habana.

Presidió el señor Ricardo García, ocupando sus puestos el señor Lucas Pino, vicepresidente; el secretario señor M. Monteagudo; el tesorero, señor Arturo Cuadra.

Al abrir la sesión, que era continuación de la anterior, se hicieron algunas aclaraciones sobre una proposición verbal, tendiente aque se reformara el Reglamento, y siendo antireglamentaria, fué desechada, ya que el Reglamento determina la forma en que puede hacerse dicha labor.

Entrando en los asuntos de la orden del día, se acordó aplicar el Reglamento, en una solicitud de auxilio a la familia de un socio fallecido, por que no tenía derecho con arreglo a los Estatutos.

Se discutió una proposición tendiente a gestionar el pago de los profesores de las escuelas que sostiene la Sociedad, por el Estado.

Se hicieron distintas aclaraciones por varios oradores, pronunciándose la mayoría contraria a dichas gestiones que de antemano estimaban no habían de ser estudiadas, pues hay el precedente de haber sido denegadas a otras sociedades, solicitudes de tal índole.

Predominó la idea de seguir sosteniendo la colectividad su plantel, que es de gran utilidad aunque tenga que estar sometido a la pauta que determinan las leyes escolares de la República, no solo para los niños y niñas que asisten a las clases diurnas, sino para los adultos que en las clases nocturnas se capacitan para la vida.

Se dió lectura a varios escritos de escaso interés, terminando la junta a los doce de la noche.

LOS FERROVIARIOS

Esta noche, celebrarán junta directiva los Ferroviarios, para tratar de la Caja de Jubilaciones.

EL BENEFICIO A FAVOR DEL LIDER EMILIO SANCHEZ

Se ha entregado a los delegados de los talleres de tabaquería, boletas de entrada para el beneficio organizado a favor de Emilio Sánchez, a fin de que puedan por su mediación adquirirlas todos los obreros que lo deseen.

Como acordó el comité de auxilio, su precio es de treinta centavos.

LA SOCIEDAD OBRERA "EL BUEN SOCORRO"

Para el mes entrante organizará esta sociedad de socorros mutuos una función a beneficio de sus fondos.

Fundada en 1872, es la sociedad más antigua en su clase, siendo incontables los beneficios que ha prestado desde su fundación.

Para dicho beneficio le han sido cedidos los hermosos salones de la Sociedad de Torcedores, y la fecha acordada, según nos informan es la del 18 de febrero.

HOY

Es el día para que usted compre su sombrero.

Señora:

Vea Hoy los elegantes sombreros de seda de $3.00.

EN LA MIMI

Amistad, 61

EL DOMINGO, CARNAVAL

No hay bebida más sana y sabrosa que el agua fresca, con una cucharada del purgante suave y refrescante, "SAL DE FRUTA" ENO.

Marca de ENO'S "FRUIT SALT" Fábrica

Casos y Cosas

CARLOS— ENERO 24— CASOS Y COSAS

Se lleva un pobre el premio en un reciente
concurso teatral
y el libreto le roban. ¡Es el colmo
de la fatalidad!
Mas no es esta, lector, la vez primera
que tal cosa se da.
Son muchos en el mundo los que obras
dedícanse a robar
y que luego las sirven como suyas
sin miedo al "qué dirán",
que obras son amores y no buenas
razones, ¡qué caray!
Hablando del suceso, yo le dije
anoche a Goldarás:
El autor de esa obra que premiaron
no podría triunfar;
se apellida Salinas, y ya sabes
que eso viene de sal.

Sergio ACEBAL.

La Prisionera, se retira del cartel de La Comedia

Habana, enero 24 de 1928.

Doctor Miguel Mariano Gómez.

Alcalde de la ciudad.

Mi querido y admirado amigo:

Después de la conversación que hemos tenido esta noche y para que no se piense ni un momento siquiera que yo he intentado perturbar la buena inteligencia que debe haber entre usted y el señor Jefe de Espectáculos, he decidido retirar "La Prisionera" del cartel de mañana, no obstante los indudables perjuicios que ello me irroga y que no escaparán a su claro criterio.

Le remito el ejemplar de "La Prisionera" para que usted pueda juzgar por sí. Suspendo su representación hasta que usted resuelva. Yo le ruego, por tanto, examine con la mayor serenidad el asunto, en la seguridad de que, a la postre, pensará usted como yo, es decir, que "La Prisionera", si bien es una producción dramática donde se plantea una cuestión audaz, no ofende ni con una sola de sus frases o situaciones el pudor de los espectadores y el respeto inviolable que a ellos se les debe.

Usted me conoce. Usted sabe que soy yo el primer interesado en no llevar a mi teatro obras que puedan lastimar los sentimientos del público—en su mayoría femenino—que me favorece. "La Prisionera" se ha representado en París, en Viena, en Berlín, en Méjico, en otras muchas capitales y nadie ha protestado de ella. El propio público de la Habana la escuchó el martes con fervorosa atención y premió sus escenas con aplausos entusiastas. De haberla considerado ofensiva a su pudor, tengo la seguridad de que muchas familias hubieran abandonado el teatro o por lo menos la obra no habría sido aplaudida como lo tué.

Espero, pues, su solución y confío en la liberalidad de su criterio y en su nunca desmentido espíritu de justicia.

De usted affemo. amigo y s. s.,

Luis Estrada.

CINE TRIANON

BURLA BURLANDO, por BETTY COMPSON y Kenneth Harlan, hoy en TRIANON

Las tandas aristocráticas de cinco y cuarto y nueve y media de TRIANON serán cubiertas hoy jueves con el estreno de la producción joya de la Universal titulada BURLA BURLANDO.

Betty Compson y Kenneth Harlan artistas conocidísimos del público encabezan el reparto de BURLA BURLANDO.

En la tanda de las ocho y media se proyectará SUBASTADA EN UN MILLON, por Dolores Costello.

Mañana Viernes de moda LA ATRACCION DE LAS JOYAS, por Bert Lytell y Lois Wilson.

El sábado, PASION, CONQUISTA Y AMOR por Lloyd Mughes y Mary Astor.

En la semana próxima:

Martes y miércoles EL GAUCHO.

El jueves, BEN HUR, a precios populares.

El viernes y sábado EL DESCONOCIDO.

13—E. 26

Comida, Baile, Ruleta, Muchos Nuevos Juegos

ABIERTO TODAS LAS NOCHES

Orquesta del profesor GEORGE OLSEN, de New York.

MARION AND MARTINEZ RANDALL

Pareja de Bailes Internacionales

JUEVES, SABADOS Y DOMINGOS, COMIDA DE LUXE, $5 EL CUBIERTO

RESERVE SU MESA CON ANTICIPACION FO-7420,—FO-7075—M-5941

PARA LA SALUD, PARA LA HIGIENE, PARA EL CONFORT, LA NEVERA

Crystal

ES INSUPERABLE

No compre ninguna nevera sin antes ver la Crystal.

Es toda de acero galvanizado y bellamente esmaltada de blanco.

El serpentín es desmontable y se puede limpiar fácilmente.

Está equipada con filtros que dejan el agua pura y cristalina por sucia que esté.

VENGA A VERLA O ESCRIBA PIDIENDO CATALOGO

ARELLANO Y CIA

Marta Abreu (Amargura) y Habana · J. G. Zenea (Neptuno) Nº 65

TEL. A-3329 HABANA TEL. A-9812

M.E.C.D. 2016

Martí. Hoy, homenaje a Paco Martinez. Maruja Martinez y Julia Alonso. "Hispania". La película de la realeza

Función extraordinaria la de hoy en el Martí. Trátase del homenaje y beneficio de Paco Martínez, la primera figura de la simpática compañía de comedia, zarzuela q varietté que con éxito halagüeño actúa en el presente en el popular coliseo de "las cien".

Paco Martínez es un actor de bien ganado renombre; artista de mérito, tiene con nosotros los habaneros una larga amista afectiva, conquistada a través de sucesivas temporadas afortunadas, y tras haber creado numeroos tipos eccénicos a los que debemos noras de risa.

Para el homenaje a Paco Martínez su empresa ha hecho una selección de espectáculo llevando al cartel lo mejor del repertorio actual. Inicia el programa una vieja zarzuela española de las más chispeantes del género chico, "Mis tres mujeres"; luego la revista mosaico "A que me contrata usted?" tan justamente celebrada por el público y en la que se lucen notablemente Blanca y Amanda Changarotti, María Terradas y el muy gracioso actor cómico y sobresaliente maquietista Pepito Martínez, favorito de nuestra ciudad; y finalmente un acto especial de atracciones en el que amén del homenajeado y sus principales artistas, tomarán parte la encantadora Maruja Martínez, la figura de más relieve en el Actualidades; el simpático Manolo Esperante, actor de primera línea del cuadro de Orozo, y esa menuda reina del tango que se llama Julia Alonso, la más sugestiva de las cancioneras argentinas.

La función es corrida, comienza a las nueve y no obstante los atractivos especiales de ella, los precios económicos que rigen para la temporada no han sido alterados, continuando la luneta a ochenta centavos y veinte la tertulia.

Para mañana se anuncia una superproducción cinematográfica española de extremos relieves de atracción. Es esta la película de la realeza: HISPANIA, ha sido honrada con la actuación preponderante del Rey de España y será exhibida exclusivamente mañana viernes, el sábado y el domingo en el Martí.

La cinta interesa a la numerosa colonia española de la Habana, que seguramente acudirá a contemplar a su Rey, el monarca más popular y simpático de Europa.

187—E. 26

La Taberna Española del Hotel Regina

Se afianza cada vez más el éxito del pintoresco mesón hispano instalado en el subsuelo del Hotel Regina.

El cuadro artístico formado por las lindas hermanas Riquer y su guitarrista el maestro Bonifa Feltrer, cosecha a diario entusiastas y sinceros aplausos. Procedentes, al fin, del Teatro Olimpia y de los mejores cabarets sde París el notabilísimo trío valenciano forma un número de "primo cartello", digno de aparecer en el programa de la más exigente sala de espectáculos.

Por el día actúa también ese excelente terceto de artistas. La Taberna Española es el único lugar en la Habana donde se puede almorzar con el aliciente de la música y el baile. Por eso se ve tan concurrida a esa hora la simpática cueva, tanto como por la noche.

A la salida de los espectáculos numerosas familias se dan cita en el elegante sótano, entre cuyos atractivos está el típico menú español peculiar, de la famosa cocina del Regina, y el irreprochable servicio, a la altura del de los mejores cabarets de Europa.

Los apellidos más ilustres del Libro de Oro de la crónica social blasonan las página del Album de Honor de la Taberna Española, prestigiada por la visita de lás más salientes personalidades de nuestro alto mundo, y también por todos los extranjeros insignes que han llegado a esta capital con motivo de la VI Conferencia Pan Americana.

195—E. 26

No Es Necesario Recortar
Los Callos o Callosidades

"Gets-It"
Acaba con el dolor en 3 segundos
No importa donde esté, cuanto le duela, desde cuando lo haya tenido o la clase de callo que sea, "Gets-It" le quitará el dolor en 3 segundos. Con sólo una gota cesa el dolor. Luego el callo se encoge y desaparece por completo. Ud. podrá andar, bailar, usar calzado muy ajustado y hacer todo lo que le plazca. Por su propio bien pruebe "Gets-It". De venta en todas partes. En cada frasquito hay cantidad suficiente para destruir una docena de callos. "Gets-It," Inc. Chicago, E. U. A.
"GETS-IT"

ENGORDE=SEGURO
NO PIERDA TIEMPO PROBANDO
=40 AÑOS DE ÉXITO=
NO CANSE SU ESTÓMAGO COMIENDO DEMASIADO
La PEPTONA se aprovecha (asimila) TODA sin que el Estómago trabaje.
NUTRE directamente al organismo.
NUTRE descansando su Hígado.
VINO PEPTONA BARNET
FERRO FOSFATADO
SABROSO= =AROMÁTICO= =SUPER NUTRIFICADOR
Tres Copitas al día engordan mucho más que 100 gramos de la mejor carne, porque además de contener todos los principios nutritivos de la Carne fresca, está ya digerida y el cuerpo la asimila sin desperdicio.
RECHACE LAS IMITACIONES. - EXIJA BARNET
Fabricado por: Droguería SARRÁ. La Mayor.
81 EDIFICIOS. 600 EMPLEADOS

Cine GRIS

A las 5 1|4 y 9 1|4 se estrenará la producción joya de la Universal titulada BURLA BURLANDO, preciosa comedia plena de incidentes de gran interés, admirablemente interpretada por las celebradas estrellas Betty Compson y Kenneth Harlan. Se completan estas tandas con la comedia en 2 partes: LAS FORMAS ANTE TODO, por Harry Long. La luneta a las 5 1|4 cuesta solamente treinta centavos.

A las 8 1|4: COMPROMISO, por Alyce Mills y Lou Tellegen.

Mañana se exhibirá, a petición, la extraordinaria producción en 12 actos, titulada: MANON, interpretada maravillosamente por el gran actor John Barrymore.

Sábado 28, matinée a las dos: JORGE SE DECLARA, por Syd Saylor; EL DIAMANTE NEGRO, por Monte Blue, y CALIFORNIA, por Tim Mc Coy.

A las 5 1|4 y 9 1|4: ROPA BONITA, por Jobyna Ralston, Johnny Walker y Gertrude Astor.

Domingo 29, matinée a las dos: Novedades Internacionales No. 97; A GALOPE TENDIDO, por Hoot Gibson y COMO UN SICLON, por Reed Howes.

A las 5 1|4 y 9 1|4: EL ANGEL DE BROADWAY, por Leatrice Joy.

Lunes 30: UN DRMA EN ALTA MAR.

Martes 31: SABLES HEROICOS, por Tim Mc Coy.

Miércoles 1: LOS OJOS DE LA RAZA, por Lionel Barrymore.

7 E 26

Cine Vives, Vedado

LA DAMA DE LAS CAMELIAS

La moderna versión cinematográfica basada en la novela de Alejandro Dumas (hijo), la vida y amores de la más famosa belleza de todas las épocas. Una obra llena de romanticismo que fascina, magistralmente interpretada por las renombradas estrellas Norma Talmadge y Gilbert Roland que pasará por la pantalla de este acreditado cine en las tandas elegantes de cinco y cuarto y nueve y cuarto.

A las ocho y cuarto SASTRES Y EMPRESARIOS, por Charles Murray, Alexander Kan y Vera Gordon.

Viernes 27: EL NIÑO LINDO, por Syd Chaplin y Elene Costello.

Sábado 28: Nueva exhibición de la regia película LA CHICA LAVORITA, por Mary Pickford. Gran matinee a las dos p. m.. CARNE DE MAR por George O'Brien; EL GENERAL, por Buster Keaton y comedias.

Domingo 29: A las cinco y cuarto y nueve y cuarto BURLA BURLANDO por Betty Compson. En la matinée, EL CONDE DE MONTE CRISTO, por John Gilbert; QUIJADAS DE ACERO, por Rin Tin Tin; y comedias.

Lunes 30: LA PRECIOSA BURLADORA por Clara Bon.

Martes 31: LOS DOS CABALLEROS ARABES, por William Boyd.

Miércoles 1: Jobina Ralston y Johnny Walker.

Jueves 2: MALAS LENGUAS, por Mae Bush y William Desmond.

15—E. 26

LA FEDERAL SEGURO OBRERO
LA FEDERAL SEGURO OBRERO
FIANZAS DE TODAS CLASES
ASEGURE SUS OBREROS EN
LA FEDERAL
LA MEJOR COMPAÑIA DE SEGUROS CONTRA ACCIDENTES DEL TRABAJO
EDIFICIO "LARREA" EMPEDRADO Y AGUIAR
TELEFONOS M-1899 A-9826
APARTADO 2001
CABLE Y TELEGRAFO "ACCIDENTES"
HABANA
LA FEDERAL SEGURO OBRERO
LA FEDERAL SEGURO OBRERO

ESPECTACULOS

TEATROS

NACIONAL.— No hemos recibido programa.

PAYRET.—8: Los Mirasoles.

PRINCIPAL DE LA COMEDIA.—9 y 15: El Deseo.

MARTI.—9 y 15: Mis tres mujeres; ¡A que me contrata usted!; variedades.

REGINA. — No hemos recibido programa.

ALHAMBRA.—Tres tandas a la hora de costumbre.

ACTUALIDADES.— 8: Carmen; números por Julia Alonso; Bouquet de Revistas.— 10: episodio quinto de Quince millones en plata; La visión del cero; números por Julia Alonso.

CINEMATOGRAFOS

CAMPOAMOR. — En todas las tandas: una revista; una comedia; El Gaucho.

PRADO. — Tarde y noche: Los apuros de Anatolia.

VIVES.—8 y 15: Sastres y empresarios.—5 y 15 y 9 y 15: La Dama de las Camelias.

APOLO.—5 y 30: El águila imperial.—8 y 30: Como un ciclón; El águila imperial.

IMPERIO.—Tarde y noche: una cinta cómica; Esposa por una noche; La mujer prohibida.

LARA.—Tarde y noche: una revista de asuntos mundiales; Muy a gusto de papá; Ropa bonita; Carne de mar.

OLIMPIC.—5 y 15 y 9 y 30: Lindos modales.—8 y 30: La nieta del Zorro.

NEPTUNO—5 y 15 y 9 y 30: Susana la Detective.—8 y 30: Los Lobos Grises del Mar.

TRIANON.—5 y 15 y 9 y 30: De burla burlando.—8 y 30: Subastada en un millón.

GRIS.—8 y 15: Compromiso.—5 y 15 y 9 y 15: Las formas ante todo; Burla burlando.

RIVOLI (La Sierra, Marianao)—5 y 15: El niño lindo.— 8 y 30: Verde y alegre; El niño lindo.

CUBA.—5 y 15 y 8 y 15: La mujer prohibida; una revista; una comedia; Malas lenguas.

VERDUN.—Tarde y noche: una comedia; En poder de la policía; Casi un mono; El calor del hogar; El match Sharkey-Heeney.

RIALTO.—Tarde y noche: Rosas y sueños; Pijamas.

UNIVERSAL.— Tarde y noche: Los contrabandistas; El hijo pródigo del Oeste; Las correrías del Cauto Smith; Persiguiendo emociones.

INGLATERRA.—Tarde y noche: Chang; Las tristezas de Satan; revistas; comedias.

WILSON.— Tarde y noche: La Dama de las Camelias; La senda del amor.

Hoy en Campoamor sigue El Gaucho, por Douglas Fairbanks

Hoy en este teatro se exhibirá en todas las tandas EL GAUCHO, la mejor película que ha hecho Douglas, en la cual ha quedado consagrada como una gran estrella la linda mexicana Lupe Vélez.

El próximo estreno el lunes treinta, será SUSANA LA PIANISTA, producción de First National, la aristocracia de las películas, interpretada por Corinne Griffith y Tom Moore.

A esta seguirá el grandioso estreno MATA HARI LA BAILARINA ROJ9, producción basada en la vida de la Mata Hari, la famosa espía que fué fusilada por los franceses. La película está basada en la novela escrita sobre la Mata Hari por el gran escritor Gómez Carrillo, esposo de Raquel Meller.

El próximo sábado veinte y ocho, por ser día festivo, habrá en Campoamor una grandiosa matinée, exhibiéndose además de EL GAUCHO, LA NOCHE DE AMOR, por Ronald Colman y Vilma Banky y JUSTICIA SALVAJE, por el inteligente perro Pedro el Grande.

172 E-26

MATANCERAS

SANTA ELVIRA

La festividad de ayer.

Saludaré en sus días a una dama tan respetable, tan bondadosa y tan noble como Elvira Espinosa, Viuda de Arburua, la madre de uno de los mejores amigos que tuvo el cronista.

Elvira Miranda de Byrnes, la esposa del Ingeniero Ricardo Byrne, a quien me ligan lazos de afectos indestructibles.

Elvira de Armas de Fritot elegante dama matancera que brilla en el gran mundo habanero en el más alto rango.

María Elvira de Vera de Alfonso y Elvira Gutiérrez de Madan.

Elvirita Borges y Oliva, tan gentil, tan graciosa.

Y Elvirita Madan y Gutiérrez, a quien envío hasta la Habana donde hoy reside mi afectuoso saludo.

No olvidaré entre los saludos de ese día mañana a una dama perteneciente a familia matancera de las más distinguidas.

Me refiero a Elvira Cid Viuda de Sánchez.

Tengan todas un feliz día.

EL DR. FONT TIO

Una nueva operación.

Se hace necesaria practicársela según las noticias que acabo de recibir, y cuando vean la luz estas líneas habrá sido intervenido quirúrgicamente por cuarta vez, el prestigioso médico matancero.

Un caso delicado el suyo.

Por que sin cerrarse la herida de la primera operación, continúa hasta ahora la supuración, en ella, sin que haya podido lograrse su cierre.

El eminente cirujano doctor Núñez Portuondo, que con tanto celo con tanto interés viene asistiendo al doctor Antonio J. Font Tió llevó la cuchilla en esa intervención quirúrgica.

Quiera el cielo que este nuevo esfuerzo de la ciencia devuelva la salud al querido enfermo, de cuyo estado está pendiente toda la sociedad matancera.

Oiga el Altísimo las preces que hasta El se elevan.

DE ENHORABUENA

No podría dejar de consignarlo.

Aunque no sea el más apropiado tema para esta sección, el que aquí voy a tratar, como me cupo la satisfación de adelantarle la nueva a los vecinos de Matanzas, en mi correspondencia del domingo, voy a referirme nuevamente a ese asunto.

Se trata del arreglo de la Calzada de General Betancourt, por el Departamento de Obras Públicas del Distrito.

Empezaron ayer esos trabajos.

Y quedarán terminados antes del 4 de Febrero, fecha en que nos visitarán las Misiones extranjeras que hoy están reunidas en la Habana en la Conferencia Pan-Americana.

Por orden del Secretario dostor Céspedes ha iniciado el Ingeniero Jefe de Obras Públicas el arreglo de esa gran vía matancera, que comunica con la carretera de las Cuevas de Bellamar, una de nuestras maravillas que será mostrada a los Delegados que nos visiten.

Por el adelanto de esa nueva, que me cupo la satisfacción de publicar antes que ningún otro periódico, en estas columnas del DIARIO DE LA MARINA, he recibido de aquel fabourg congratulaciones que no desdeño por que premian ellas mi único afán y mi mejor deseo: el de tener siempre al corriente a los matanceros de cuanto pueda interesarles.

Vayan en estas líneas, haciéndome intérprete del sentir de todo ese vecindario de Bellamar, la gratitud de éste, para el doctor Céspedes y para el señor Pardiñas, que tanto se ha interesado en el asunto.

GRAN ABONO

De la Compañía del Regina.

Como prometí en días pasados, doy hoy la lista de los infinitos abonados a esas tres funciones que en Sauto nos ofrecerá en los primeros días de febrero, la brillante hueste del Teatro Regina.

Abono que se ha cubierto con sin igual éxito.

Lo proclaman los nombres que van a continuación:

Fernando J. Cancio, tres lunetas; Rafael Cabrera, palco platea; Miguel Beato, dos lunetas; Octavio Cruz, dos; César Carballo, dos; Mariano Algarra, dos; Ignacio del Puerto, dos; Ricardo Oliva, dos; Pedro Urquiza, palcos platea; Clemente Laudman dos lunetas; Luis A. Cuní, dos; Arturo Castro, dos; Rodríguez Rizo, dos; Juan Magarolas, dos; Arturo Echemendía, dos; Eloisa Figueroa de Fernández, dos; Martínez, dos; Diego V. Tejera, dos; R. López, dos; César Fernández dos; Martínez, José Oscar Forest, dos; Antonio Menéndez, dos; Pancho Benavides, dos; Carlota Cartaya de Valdés, dos; Octavio Serra, Capitán Arocha, dos; doctor Veulens, dos; señor Quevedo, dos; Delfina Alvarez de Zapata, dos; José M. Martínez, dos; Manolo Zapico, dos; Martí, dos; Díaz, dos; Ramón Pagés, cuatro; Capitán Schweyer, dos; José Cabarrocas, dos; Pilar González de Domínguez, cuatro; Ezequiel Caballero y Vda. de Bezanilla, dos; José E. Urioste, dos; Socarrás, dos; Manuel Gutiérrez Migoya, cuatro; Adolfo Marzol, dos; Antonio García Cobo, dos; Joaquín Añorga, dos; Pablo de Pablos, dos; Gelabert, dos; Ernesto Valdés Figueroa, palco de platea; Gaspar Hernández, cuatro; Ramón Font, dos; Miguel Loredo, dos; Julio Camps, dos; Alberto Schweyer, Alicia Onetti, una; Consuelo Miranda, tres; Edilia Mirabet, dos; María Teresa Font, dos; señoritas Saavedra; Esther Vaulens; Graciella Carballo, dos; Irene Villa, dos; Esther Morales, dos; Celia Michelena, tres, Blanca Escobar, dos; señoritas Castro Vega, tres; señoritas Díaz Valdés, tres; señortas Loredo, dos; Lolita Lambea, Rita Torrens, tres; Capitán Vélez, dos; Benigno Auchet, dos; Carlos Lamerrens, dos; Antonio M. López, dos; José M. Fernández, tres; Aníbal Martínez, dos; Emilio Estrada, Juan Giscard, Juan J. Alcoser, Arístides Rusinyol, tres; Angel Zapata, dos; Capitán Arocha, dos; Benito Carballo, dos; Luis Tapia, dos; Manuel Quesada, dos; Alfredo Santoyo, dos; Pedro Arechavaleta, Eudoro Alba, Enrique Viera, tres; Francisco Díaz, dos; Héctor Pagés, Jaime Marzol, José Figueras, Carlos Pollo, Armando Socarrás, Félix Aguirre, Jesús Araña, Miguel Caballero, Vitian Garay, Armando Artamendi, Neno Garay, Miguel Rodríguez, Hilario Peña, José Castro y Eduardo Valdés.

EL BAILE DEL CASINO

En la noche del 23.

Fiesta brillante, muy lucida la que tuvo efecto el pasado lunes, en aquellos salones del Casino Español.

Se festejaba el natalicio del Monarca de las Españas.

Y a la fiesta acudieron las familias de más alta representación de la gran sociedad yumurina.

Una relación que voy a dar deja confirmado el dicho.

Señoras: Ana Rosa Estorino de Urquiza, Agapita Iturralde de Carballo, Juanita García de Menéndez Pendes, Monona Ross de Luque, Cándida Cañizares de Escoto, Nena Marzol de García Cobo y Monona Chávez de Alfonso.

Margarita Heydrich, siempre tan elegante.

Y la parejita gentil que formaban Warren Steward y Esperancita Rivero.

De la jeneusse, estaban allí Ondina Muñoz, Dulce Velunza y Emma Moré.

Esther González, la bella, dulce y serena de una de las figuras más gentiles de los salones matanceros.

Linita Fleitas, Marinita Alfonso, Alicia y Carmen Herques, Lara Carballo, Julita González, Santiaga Esquerré, Lolita Lambea, Carmen y Alicia Urechaga, Marina Moré y Las Gou, Aixa y Gisela.

Carmen Vega, ravisant.

EL DR. OLIVA

En cama.

Se encuentra recluído en sus habitaciones desde el domingo que fué víctima de un accidente, el estimado caballero.

Sufrió una luxación.

Y aunque sin gran importancia esa lesión, ha tenido necesidad de guardar cama y de asistencia médica.

Hacemos votos por su restablecimiento.

DE ALTA

En la Clínica Forest.

Lo fué ayer, el joven Lorenzo Arechavaleta, que se sometió a la operación de la apendicitis.

Llevó la cuchilla, el joven cirujano de la Colonia Española, doctor Oscar Forest.

Y se apuntó un nuevo éxito.

Enhorabuena.

LA ULTIMA NOTA

Para lamentar como lamenta todo hoy el mundo, el fallecimiento de la eximia actriz doña María Guerrero Díaz de Mendoza.

Un duelo que siendo muy grande para España, no lo es menos para todos los países de habla castellana.

Manolo JARQUIN.

Anúnciese en el "Diario de la Marina"

CINE WILSON

El cine más popular de la Habana, por sus comodidades, y por las regias atracciones cinematográficas que estrena a diario, siempre a base de precios populares.

Para hoy, regio programa, comenzando con la acostumbrada matinée de 2 p. m. a 5 p. m. proyectándose las super films, LA DAMA DE DAS CAMELIAS, basada en la conocida novela de Alejandro Dumas, e interpretada por Norma Talmadge y Gilbert Roland; y LA SENDA DEL AMOR, atracción serie suntuosa especial en 9 actos, interpretada por Alma Rubens, Lewis Stone y Percy Marmont; para esta matinée regirán los precios de 10 centavos niños, y 20 cts. mayores.

En tanda elegante a las 5 1|4 p. m. comedias, y el estreno de la joya suprema de la cinematografía en 10 actos, basada en la conocida novela de Alejandro Dumas, e interpretada por Norma Talmadge y Gilbert Roland, titulada: LA DAMA DE LAS CAMELIS; para esta tanda regirán los precios de 10 centavos niñosy 20 cts. mayores.

Por la noche, gran función corrida de 8 1|4 a 11 1|2 p. m. con comedias, y las regias super atracciones: LA SENDA DEL AMOR, por Lewis Stone, Alma Rubens y Percy Marmont; y LA DAMA DE LAS CAMELIAS, por Norma Talmadge y Gilbert Roland; para esta función corrida, regirán los precios de 10 centavos niños y 30 centavos mayores.

Mañana, dos estrenos: LIRIOS ROJOS, por Ramón Novarro y Enid Bennet y PIJAMAS por Olive Borden.

Sábado 28: FIESTA NACIONAL, gran programa con las films: SOTA, CABALLO Y REY, por John Gilbert y Gertrudis Olstein; POR TIERRAS DE ESPAÑA, con detalles de las obras para la gran exposición Ibero Americana de Sevilla; EL LACERO MISTERIOSO, por Ken Maynard; y LAS GARRAS DEL TIGRE, por Monte Blue.

Martes 31: LOS LOBOS GRISES DEL MAR, por Lowell Sherman y Dorothy Mackaill.

11 E 26

CINE APOLO

ROD LA ROCQUE EN "EL AGUILA IMPERIAL"

Para la tanda elegante de las 5 y media está señalado el estreno de: EL AGUILA IMPERIAL, producción especial de la De Mille P. D. C., una novela de amor y espionaje cuya acción se desarrolla en los días más esplendorosos de la epopeya napoleónica, en la que interpretan los papeles principales el apuesto Rod La Rocque, la sugestiva Phillys Haser y el gran actor de carácter San de Grasse.

Rige para esta tanda el precio de 20 centavos la luneta.

A las 8 y media en función corrida, la interesante película de mucha acción titulada: COMO UN CICLON, interpretada por Rod Howes, una cómica, y EL AGUILA IMPERIAL. Precio de la luneta, 30 cts.

Mañana: LINDOS MODALES por Gloria Swanson y VENGA AGUA, por Douglas Mc Lean.

LA DAMA DE LAS CAMELIAS, por última vez, el sábado y con ella: UN DRAMA EN ORIENTE, por Doris Kenyon, y EL MILLONARIO, por Richard Talmadge y presentación de Luz Gil.

El domingo serán estrenadas las finas comedias: MUY CONFIDENCIAL por la linda Madge Bellamy y EL PADRINO, por Raymond Griffith.

AL CALOR DEL HOGAR, una divertidísima comedia por Sally O'Neil será estrenada el lunes. La recomendamos a todos los que quieran pasar un buen rato.

EL DESCONOCIDO, la última caracterización de Lon Chaney, el martes.

Febrero 1o. REY DE REYES, la grandiosa película del maestro Cecil B. de Mille; día 2: SUSANA LA DETECTIVE, por Bebe Daniels; día 3: LA PIANISTA, por Corinne Griffith; día 4: EL DESTINO DE LA CARNE, la estupenda producción Paramount con Emil Jannings y Belle Bennet y Phillys Haver.

El sábado, a la una y media, gran matinée con: UN DRAMA EN ORIENTE, por Lloyd Hughes; EL MILLONARIO, por Ricardo Talmadge y las comedias de costumbre.

21 E 26

CINE CUBA

Suárez y Corrales.—Teléfono M-5556

Magnífico y atractivo es en realidad el programa anunciado para hoy en el popular y cómodo cine de la calle de Suárez. Van a la pantalla dos grandes producciones: LA MUJER PROHIBIDA, magna cinta del repertorio de la Casa Carrerá interpretada maravillosamente por Juliete Compson y Winton Standing y MALAS LENGUAS, por la sugestiva Mae Bush y William Desmond. Estas películas cubrirán los turnos de cinco y cuarto y ocho y cuarto.

Mañana: MONTE CRISTO, por John Gilbert, y LOS LOBOS GRISES DEL MAR por Dorothy MacKail y Lowell Sherman.

Sábado 28: BEN HUR, por Ramón Novarro.

Domingo 29: IRIOS ROJOS, por Ramón Novarro y LOS OJOS DE LA RAZA por Lionel Barrymore.

Martes 31: LA DAMA DE LAS CAMELIAS, por Norma Talmadge.

193—E. 26

TEATRO IMPERIO

Para hoy ha combinado esta empresa, un soberbio programa. En la matinée de las dos, una cinta cómica seguida de: ESPOSA POR UNA NOCHE, por Paulin Frederick; y LA MUJER PROHIBIDA por Juliette Compton y Windhañ Standing.

Para mañana: UN HEROE DE LA SERIE MUNDIAL por William Hines, y BEN HUR, por Ramón Novarro.

Para el sábado un gran programa y el domingo: LOS LOBOS GRISES DEL MAR, en que toma parte la Escuadra americana.

Lunes 30: LA DAMA DE LAS CAMELIAS.

47 E 26

CINE RIVOLI

En el elegante Palacete del reparto La Sierra: A las 5 1|4: EL NIÑO LINDO, por Syd Chaplin; de 1|2 a 11: VERDE Y ALEGRE, por Luisa Fazenda: EL NIÑO LINDO.

Viernes: SU MOMENTO SUPREMO, por Ronald Colman.

LOS LOBOS GRISES DEL MAR, por Dorothy Mc Kaill.

Sábado y domingo, colosales matinée con escogido programa.

192 E 26

SE REJUVENECIO VEINTE AÑOS

Un remedio casero para las canas.

La señora E. H. Boots, dama distinguida de Buchanan Country, Iowa, que en poco tiempo logró hacer desaparecer sus canas, explica la manera de conseguirlo:

"Cualquiera dama o caballero puede hacer que su cabello recobre la apariencia de la juventud con el siguiente simple remedio que puede prepararse en casa. Añádanse a medio litro de agua 28 gramos de "bay rum", una cajita de Compuesto de Barbo y siete gramos de glicerina, y agítese bien. Estos ingredientes pueden obtenerse por poco dinero en cualquier botica. Aplíquese esta preparación al cabello en días alternados hasta que las canas estén lo suficientemente teñidas. La preparación no mancha el cuero cabelludo, ni es grasienta y no se cae con el roce del peine o del cepillo. Por devolver al cabello su color natural, la persona que usa esta mixtura se rejuvenecerá mucho.

Una gran función de gala en Payret, para estrenar la obra premiada.

Digno epílogo al éxito alcanzado en el gran concurso que, por iniciativas de la ilustre actriz argentina Camila Quiroga, organizó la Secretaría de Instrucción Pública y Bellas Artes va a resultar la función de gala que la empresa ofrecerá en Payret para estrenar "Alma guajira", la obra premiada.

Marcelo Salinas, el hasta ahora ignorado comediógrafo afortunado autor de "Alma guajira", recibirá en esa ocasión la sanción pública de la sociedad habanera que, entusiasmada con su triunfo, concurrirá en pleno al teatro.

Para esa función señalada para el próximo viernes, como un rasgo más de su inmenso amor a Cuba y a cuanto con Cuba se relacione, el Honorable señor Presidente de la República, General Gerardo Machado ha adquirido gran cantidad de palcos y lunetas que se distribuirán entre los señores Delegados a la VI Conferencia Internacional Americana de que, ahora, es sede la Habana y concurrirá personalmente con los señores Secretarios de su Gabinete para presidir ese acto cultural que tan alto habla de nuestra vida republicana.

Con los Himnos nacionales cubano y argentino, se iniciará la velada y en seguida se descorrerá la cortina para ofrecer al público de la Habana la primera representación de "Alma guajira", el drama de Salinas que, a partir de ese momento figurará para honra de su autor y gloria de Cuba, en el selecto repertorio de Camila Quiroga, la excelsa comedianta ligada a nosotros ahora más que nunca por lazos de afecto y cariño.

Finalizada la representación el doctor José Manuel Carbonell, Presidente de la Academia de Artes y Letras y miembro del Jurado, pronunciará un discurso explicando el fallo y procederá a hacer entrega de los premios al señor Marcelo Salinas y al señor Jorge Mañach, autor de la obra que alcanzó el segundo lugar.

Para esa función regirán precios a base de tres pesos la luneta con su entrada, pudiéndose adquirir localidades en la contaduría del Payret.

75—E. 26

¿Pecadora...? Señala un nuevo, resonante triunfo de Francesca Bertini

Registrando la prensa profesional extranjera, encontramos detalles de la exhibición privada de PECADORA... la obra cumbre de Francesca Bertini, la estrella ídolo y cuyo estreno se anuncia e nla Habana simultáneamente con el estreno en Europa, para un futuro breve.

PECADORA...? ha satisfecho a los más exigentes críticos de la cinematografía; las más altas autoridades cinematográficas consideran PECADORA...? como la obra más completa de Lrancesca Bertini y téngase presente que la admirada artista raya a elevada altura en sus producciones.

De la elegancia del lujo que despliega la Bertini en PECADORA...? se hacen elogios extraordinarios. En joyas ha invertido un capital la gran mima. Y ese mismo derroche de lujo se hace en toda la película, en todas sus escenas. En cuanto a técnica nada hay que pueda superarla.

PECADORA...? ha de ser una cinta que na de justificar el entusiasmo que existe en nuestro público, principalmente entre nuestras damas, para verla.

206—E. 26

Hoy en Prado, el estreno Collen Moore, titulado Los Apuros de Anatilia

LOS APUROS DE ANATOLIA, que se exhibirá en las tandas elegantes de cinco y nueve y media, es una graciosísima comedia de Colleen Moore, pue hará reir a los que la vean desde el principio hasta el fin.

El próximo lunes el estreno de la producción Lox, SEÑORAS, ECHENSE ALGO ENCIMA.

El sábado próximo gran matinée con un interesantísimo programa y sólo por el precio de 40 centavos la luneta.

174—E. 26

CINE OLIMPIC

"LINDOS MODALES" POR GLORIA SWANSON HOY EN OLIMPIC

Las tandas aristocráticas de 5 1|4 y 9 1|2 se cubren hoy en el cine OLIMPIC con: LINDOS MODALES, la más reciente creación de la popular estrella Gloria Swanson secundada por Eugene O'Brien.

En la tanda inicial a las 8 1|2 se exhibe: LA NIETA DEL ZORRO, por Bebe Daniels.

Maana, por última vez en el Vedado, LA DAMA DE LAS CAMELIAS, por Norma Talmadge.

El sábado 28: PR PESCAR MARIDO, por Marie Prevost a las 5 1|4 y 9 1|2 y en la matinée infantil de 1 1|2 a 5, se exhiben las siguientes pro ducciones: LA APACHE, por Priscilla Dean y: EL VALLE DE PLATA, por Tom Mix, además de las comedias POR TUS OJOS NEGROS, y LLOVIENDO A CANTAROS.

En la semana próxima: SEÑORAS ECHENSE ALGO ENCIMA; LOS APUROS DE ANATOLIA, por Collen Moore y EL GAUCHO.

9 E 26

CINE UNIVERSAL

Egido entre Sol y Muralla

Programa de función corrida de hoy jueves, de una a seis y de seis y cuarto a once p. m.:

1.—Sinfonía por la Orquesta que dirige Tata Toorroella.

2.—Estreno de la comedia Select en dos actos titulada LOS CONTIABANDISTAS.

3.—Estreno de la regia película del Oeste en cinco actos, por Art Acord, titulada UN HIJO PRODIGO DEL OESTE.

4.—Estreno de la gran serie en 10 episodios por Wallace McDonald titulada LAS CORRERIAS DEL CAUTO SMITH; título del episodio 4, LA EMBOSCADA.

5.—Estreno de la joya especial en 7 actos por Lee Moran titulada PERSIGUIENDO EMOCIONES.

El precio para las tandas de una a seis y de seis y cuarto a once es el de 10 centavos.

33—E. 26

CINE LARA

Hoy jueves 26 de enero de 1928

A la una empieza la matinée del CINE LARA con un escogido programa.

Actualidades mundiales.

La divertida cinta cómica titulada A GUSTO DE PAPA.

La interesante cinta por Jobyna Ralston y Johnie Walker titulada ROPA BONITA.

La cinta especial interpretada por Georye O'Brien titulada VARNE DE MAR.

Por la noche el mismo proyrama de la matinée.

Mañana, EL CALOR DEL HOGAR Y PIJAMAS.

Sábado: HIJOS DEL DIVORCIO, CHANG y OCURAS DE BROADWAY.

Cine INGLATERRA

El espectáculo predilecto del público habanero, por sus comodidades, y por las magníficas atracciones cinematográficas que se estrenan a diario siempre a base de 20 centavos luneta.

Para hoy, colosal programa de atracción, comenzando con la acostumbrada matinée de 2 p. m. a 5 p. m., proyectándose comedias, y las super films: CHANG, espectacular graciosa producción tomada por la Paramount, en las selvas de Africa; y la super joya clásica en 10 actos interpretada por Adolfo Menjou, Carol Dempster y Ricardo Cortéz, titulada: LAS TRISTEZAS DE SATAN; para esta matinée regirán los precios de 20 cts.

En tandas elegantes de 5 p. m. y de las 9 y 45 p. m. comedias, y el reestreno de la espectacular y emocionante super producción en 9 actos tomada en las selvas de Africa, por la Paramount, titulada: CHANG; para estas tandas regirán los precios de 20 centavos para las 5 p. m. y el de 30 centavos para las 9 y 45 p. m.

En tanda de las 8 1|2 p. m., reestreno de la regia super joya clásica en 10 actos, interpretada por Adolfo Menjou, Carol Dempster y Ricardo Cortéz, titulada: LAS TRISTEZAS DE SATAN; para esta tanda regirán los precios de 20 cts.

Mañana: LA MUJER PROHIBIDA por Juliette Compson y Windig Standing; y LA PRECIOSA BURLADORA por Clara Bow.

Sábado 28: SOTA, CABALLO Y REY por John Gilbert y Gertrudis Olstein; y POR TIERRAS DE ESPAÑA, con pasajes de las obras para la gran exposición Ibero Americana de Sevilla; y EL LACERO MISTERIOSO, por Ken Maynard.

La próxima semana: EL NIÑO LINDO, por Sid Chaplin; EL GAUCHO, por Douglas Faibanks; y EL REY DE REYES, de Cécil B. de Miller.

12 E 26

CINE VERDUN

Para hoy jueves, es un programa excepcional el que ha combinado la Empresa de este gran Coliseo.

Empezará la matinée a la una y media con una comedia: EN PODER DE LA POLICIA, por Rin Tin Tin; CASI UN MONO, por Syd Chaplin y EL CALOR DEL HOGAR, por Sally O'Neil y Roy D'Arcy; y la pelea entre SHARKSY y HEENEY, que ha rehabilitado al gran Paulino.

Para mañana viernes: MELOCOTONCITOS, por Vera Lewis; CHANG y LA MUJER ADORA LOS DIAMANTES por Paulina Starke.

Sábado 28: CORZONES FIRMES por Mary Astor, CARIÑO DE VIEJO, y EL LEGADO TENEBROSO, por Laura la Plante.

Domingo 29: LA DAMA DE LAS CAMELIAS.

10 E 26

CINE RIALTO

PIJAMAS, por OLIVE BORDEN

Muy fina es en verdad la chispeante comedia de la Fox que, interpretada por la sugestiva actriz Olive Borden se proyectará en las tandas de tre, cinco y cuarto y nueve y tres cuartos y en las tandas de dos y ocho y media, la interesante cinta por Jane Jayne titulada ROSAS Y SUEÑOS.

Mañana EL ANPEL DE BROADWAY, notable cinta por Leatrice Joyce y el sábado se estrenará la monumental cinta de gran argumento y dirigida por Cecil B. de Mille, titulada EL REY DE REYES.

Pronto: EL GAUCHO, última creación de Douglas Fairbanks.

14—E. 26

Lo que stimula - Vino
Lo que alimenta - Carne
Lo que cura - Quina
se encuentran en el
VINO AROUD
SE VENDE EN TODAS FARMACIAS, Y EN PARIS, 6, RUE COMBASLE.

KODAK

"Filme" películas con el Cine-Kodak
Aprieta Ud. el disparador con el pulgar, y acto continuo el Cine-Kodak está "filmando" la película que Ud. desee. Toda la acción es automática. Y esa misma película que Ud. toma la exhibe luego en su hogar con el Kodascope (lo cual representa una economía muy importante) y deleita usted a la familia y amigos con una función de "cine." Nuestro laboratorio se encargará de revelar la película.
Examínense en los establecimientos del ramo o pídasenos folleto descriptivo.
KODAK CUBANA. LTD.
Zenea 236 Habana
Si no es Eastman, no es Cine-Kodak.

M.E.C.D. 2016

Sigue en su apogeo nuestra liquidación de Fajas y Ajustadores.

LA FRANCIA
OBISPO Y AGUACATE
Precios muy económicos

HABANERAS

(Viene de la página 9)

VILLA LITA

DESPIDIENDO A GIGLI

Villa Lita.
En la barriada del Vedado.
Elegante residencia en Paseo y 13 del Rey de los Mármoles con su esposa tan gentil, tan simpática y tan interesante, Lita S. de Pennino.
Allí, en **petite dîner**, se hizo el lunes una cariñosa despedida al cantante que en las horas de la tarde arrebató con los prodigios de su arte y de su voz al brillante auditorio reunido en la sala de Payret.
¿Cuál otro que Gigli?
El gran tenor Gigli.
Como sabrán todos salió al día siguiente para un concierto que tenía comprometido en Nueva Orleans.
Aquella comida, sencilla e íntima, culminó en una gran fiesta de arte.
Radiante...
Preciosa aparecía Villa Lita.
Gigli, después de cantar varias veces, enloqueció con el **M'appari** de la ópera **Martha** al auditorio.
Cantaron diversos **morceaux** de ópera la soprano Consuelo Scriche y el barítono Eugenio Pasta.
Y cantó **Madrigal** y **Princesa de Abril**, haciendo gala de su bonita voz, la bellísima Rosita Almanza.
Recitó Emma Piñeyro.
¡Admirable!
También recitó otra Emma, la señorita Recio, que tantas muestras tiene dadas de sus valiosas dotes para el arte de la declamación.
Aplausos calurosos y entusiastas recibieron tanto la señorita Piñeyro como la señorita Recio.
Muy aplaudido igualmente en sus **imitaciones**, el inimitable Modestín Morales.
Numerosa la concurrencia.
Y selecta y distinguida.
Entre las señoras, en término principal, la Condesa de Villanueva.
Minerva Cano de Amaya, Ofelia André de Anglada y Alicia López Aldama de Godoy.
Mrs. John M. Casanova.
Mrs. Gray Mac Kenzie.
Feela Jiménez, la señora de Martínezmoles, Senador por las Villas.
Amalita Anglada de Romero, Lila Canal de D'Angelo y Blanquita Fernández de Castro de Jardines.
Isabel Reyes de Zúñiga, Adela Aparicio de Fernández Alonso, Hortensia L. de Norabuena, Carmen Colle de Román, Hortensia Cortés de González, Angélica Lewis de Sabí, Alicia Brull de Reisler, Marina Illá de Sánchez Quino, y la señora viuda de Marín.
María Isabel Navarrete de Anglada, Mercedes del Barrio de Algarra e Ida Salmoiraghi de Larrazábal.
Y María Teresa Cagigal de Recio, Blanca Rosa del Campo de Morales Díaz, María Josefa Rodríguez de León Teresa Albisuri de Morel...
Señoritas.
Esther Morales.
María Olimpia Cabello, Adela Piñeyro, Blanca Rosa Morales, Marta Murray, Ramona Calzadilla, Aurora Pestana, Julia Murray, Ofelia Morales...
Y las tres tan aplaudidas, Emma Piñeyro, Rosita Almanza y Emma Recio.
Entre los caballeros haré mención especial del licenciado Manuel de la Peña, miembro de la Delegación de México a la VI Conferencia Panamericana, quien fué presentado a los concurrentes por el señor Gonzalo de Zúñiga.
Un buffet magnífico.
Servido con esplendidez.

SOR MERCEDES

Un error.
Que paso a subsanar.
Refiriéndome días atrás a Sor Mercedes dije que era la Reverenda Superiora del Lazareto del Rincón.
Cargo éste que desempeña con unánime beneplácito, rodeada de todos los cariños y todas las consideraciones, Sor Antonia Barbero.
—"Soy solamente una de las Hijas de San Vicente de Paúl en aquel Hospital".
Así me ha dicho Sor Mercedes.
Humilde y sencilla

EL SOMBRERO DE MODA

Stetson.
El sombrero de la estación.
De castor, en tonos diversos, predominando el gris con ancha cinta negra.
Nada más elegante ni más chic en un caballero que el Stetson.
Flexible.
En extremo ligero.
Su especialidad es la copa alta y el ala bastante corta y sin ribetes.
La sombrerería **El Louvre**, fiel a su tradición, es la única que lo tiene en la Habana.
Stetson.
Está de moda.

JUEVES DEL CASINO

Noche de animación.
Grande, completa.
Será la de hoy, con el baile, desde primera hora, en nuestro Casino de la Playa.
Numerosos los **parties** que se verán reunidos en aquella gran sala.
Es la fiesta del día.
Asistiré.

Enrique FONTANILLS.

PREGIO REBAJADO
$6.50
De charol negro, combinación de glacé gris en dos tonos.
Lo hay también con tacón bajo.
Remitimos al interior con 30 cts. extra.
PELETERIA
BENEJAM
San Rafael e Industria

La Empecatriz
La Camisería de Moda
UN regalo original propio para hombres de gusto refinado y en el cual la más bella concepción artística se funda al más moderno sentido práctico, es fácil encontrarlo, en todos los precios y en la más amplia multiplicidad, en nuestro Departamento de Novedades que está constantemente recibiendo las creaciones, aceptadas como de supremo gusto, en los grandes centros de la Moda...
Laureano López S. en C.
SASTRES-ARTISTAS
SAN RAFAEL 36
Creando y consolidando elegancias desde 1890.

GUANABACOA AL DIA

CONCURSO FUTBOLISTICO NACIONAL

Don Claudio Conde, amigo nuestro muy apreciado y dueño de los Manantiales "La Cotorra", nos envía atenta carta con las bases del Concurso Nacional Futbolístico de 1927 a 1928 organizado por la Agencia en Cuba de la Cerveza Inglesa "Cabeza de Perro", y los Manantiales de Agua Mineral 'La Cotorra", concurso nacional entre los Clubs de Foot Ball de toda la República legalmente constituídos, y equipiers pertenecientes a los mismos, habiendo distinto y valiosos premios para los triunfadores.
La distribución de dichos premios la ofreceremos oportunamente para conocimiento de nuestros lectores.

EL CIRCO SANTOS Y ARTIGAS

Resultó un lleno completo la única función que el domingo por la noche ofrecieron en esta Villa los amables y conocidos empresarios Santos y Artigas.
El público celebró grandemente todos los números que se presentaron, hicieron grandes elogios de los adelantos del Circo que cada vez resulta con mayores atractivos.

BAUTIZO

Una linda tarjeta nos llega procedente de Camagüey.
Es del bautizo de la linda baby Abigail Inés Caridad Rosa, hija de los amables esposos Adelaida Ruso Martínez y Fernando De Soigne Ventosa, que por largos años residieron en esta sociedad.
Fueron padrinos de Abigail la señora Inés María Ruiz De Soigné y Eduardo Ruiz De Soigné.
La ceremonia se verificó en la Iglesia de la Caridad, de Camagüey, el día 5 de los corrientes.
Muchas felicidades le deseamos a al nueva cristiana.

COMPLACIDA

La señora Rosa Rodríguez nos envía atenta carta en la que nos ruega hagamos presente su gratitud a los doctores Carlos y José del Valle, por la inmejorable asistencia que se le dispensó en la Quinta del "Centro Benéfico", (de que son directores dichos doctores), en la que ingresó en grave estado, con una apendicitis supurada, de la que fué operada, encontrándose ya completamente restablecida.
También expresa su gratitud, la señora Rodríguez, al Delegado del "Centro Benéfico" en esta villa, señor Melchor Guldier.
Queda complacida.

Jesús CALZADILLA

"La Casa de Hierro"
REGALOS DE BODAS
Ofrecemos un extenso e interesante surtido en objetos de arte, a precios verdaderamente módicos.
No deje de visitarnos antes de comprar su regalo.
Hierro y Compañía, S. en C.
Obispo y Aguacate.

EL CARNAVAL
A REIR!
A PASEAR!!
A GOZAR!!!
Primer Paseo: EL DOMINGO 29

Prepárese para tantas diversiones. Participe del embullo general. Muchos amigos suyos han adoptado este delicioso y cómodo traje.
¡LUZCALO USTED TAMBIEN!
TRAJES MARINERO DE TWILL CREMA
todos muy bien terminados y el género debidamente mojado:
TALLAS PARA CABALLERO, a... $4.50
TALLAS DE NIÑOS Y JOVENES, a... $3.50
LAS GALERIAS
O'REILLY Y COMPOSTELA
FABRICA DE CONFECCIONES

UN ENFERMO RECLUIDO EN UNA CASA DE SALUD TRATO DE SUICIDARSE CON VENENO Y DISPARANDOSE UN TIRO

Lo impulsó a tomar tan fatal resolución el hecho de negarse a reanudar una mujer con él sus relaciones amorosas.—Un padre y su hija acusan a un individuo de amenazas de muerte

AMENAZO A UNA JOVEN CON MATARLA Y OCULTAR DESPUES SU CADAVER

Los Expertos 1 y 1769, arrestaron anoche en Ayesterán y Ermita de los Catalanes, a José Antonio Nachon Pañeda, natural de España, de 28 años, actualmente sin oficio ni domicilio, por acusarlo Manuel Abello Alonso y su hija Dolores Abello Rodríguez, de 18 años, vecinos ambos de Ayesterán número 18 y medio, de un delito de amenazas de muerte.
Dijo Manuel Abello, que el día 23 del actual mes, Nachon por medios engañosos logró sacar de su casa a su hija Dolores, pues la iba a llevar a una casa, con el fin de proporcionarle empleo, siendo lo cierto que la condujo a Arbol Seco y Santo Tomás, donde la metió en una habitación, encerrándola y manifestándole que la había llevado allí, para producirle la muerte y que su cadáver lo ocultaría.
Agregó que estas amenazas obedecen a qué su hija Dolores, se niega a llevar relaciones con Nachon, sin que diera parte de los hechos, porque Dolores no le había dicho nada de lo sucedido.
Anoche Nachon, nuevamente volvió a amenazar a su hija, diciéndole que antes de que perteneciera a otro hombre, que no fuese él, prefería verla muerta y para lo cual, trató de introducirla en la habitación anteriormente referida, sin que llevara a cabo sus ideas, porque su hija empezó a dar gritos de auxilio.
El acusado negó los cargos, siendo remitido al Vivac, a la disposición del señor Juez de Instrucción de la Sección Tercera.

ROBO

Evaristo Suárez Suárez, vecino de Monte número 21, dió cuenta a la policía, que de su domicilio, le robaron prendas y objetos, propiedad de su esposa Zoila Piedad Marcos Pérez, por valor de 600 pesos. Para cometer el hecho, los ladrones tuvieron necesidad de violentar la puerta de la calle.

ARROLLADO

Adolfo Herhard Horn, natural de los Estados Unidos, de 51 años, vecino de Avenida Siete y Calzada, en Buena Vista, fué asistido en el Hospital Municipal, de las fracturas de la 9ª y 10ª costillas del lado izquierdo y contusiones diseminadas por el cuerpo, de carácter grave. Este señor transitaba por Prado y San José, cuando fué alcanzado por el auto 6143, que manejaba Anastasio Ríos Pantaleón, de 21 años, vecino de Marina número 52.

TRATO DE SUICIDARSE UN ENFERMO

En la Casa de Salud "Covadonga", fué asistido Robustiano González Rodríguez, natural de España, de 26 años, vecino de Oquendo número 22, de una grave intoxicación, que sufrió al ingerir dos pastillas de permanganato, con ánimo de privarse de la vida. Como no creyó fuera suficiente las dos pastillas, González, con un revólver se hizo un disparo, sin que el proyectil hiciera blanco en su persona.
Angel Trujillo, Jefe de los enfermeros, declaró a la policía, que como a las ocho de la noche, oyó una detonación que partín de un extremo de la administración de la susodicha Quinta, por lo que corrió hacia allí, viendo al enfermo González tirado en el suelo y junto a él un pequeño revólver, por lo que estimando que estaba herido lo condujo a la sala de curaciones, donde se pudo comprobar que solamente se hallaba intoxicado.
También prestó declaración Dolores Ferreiro Besteiro, natural de España, de 23 años, vecina de Infanta número 109. Dijo que fué hace poco tiempo amigo de González y que al eiterarse de que estaba en la Quinta fué a visitarlo, paseando con él hasta cerca de las ocho, en que lo vió ingerir las pastillas y más tarde, se disparó un tiro, con ánimo de suicidarse, porque ella se negó a reanudar la mistad que antes tenían.
Con lo actuado se le dió cuenta al señor Juez de Guardia.

Solís, Entrialgo y Cía.
TELEFONOS A-7221 A-7293
Centro Privado. 15 líneas
El Encanto
La Casa de las Novias
GALIANO (TODA LA CUADRA)
SAN RAFAEL y SAN MIGUEL

Exposición de Trajes de Carnaval

Ayer hemos inaugurado una exhibición de trajes de Carnaval en el Departamento de Vestidos que ha sido celebradísima.

Es de gran utilidad en estos momentos precursores del gran Baile de la Primavera, que se celebrará el próximo sábado en el Teatro Nacional, como glorioso inicio del Reinado de Momo.

SEGUNDO PISO

Venta Especial por cuatro días
Jueves, viernes, lunes y martes
PARA CABALLEROS
a $1.65
Camisas de poplín en gran variedad de dibujos con el cuello pegado o separado. Valían $2.50 y $3.00.
a $1.00
Corbatas de príncipe con dibujos de alta novedad, que valían a $1.25 y $1.50.
Por estos cuatro días hemos rebajado de precio los calzoncillos y las camisetas de cambric, de soiset y de punto P. R. y H. R.
Esta venta especial por cuatro días empieza hoy, jueves, y termina el martes.
DEPARTAMENTO DE ARTICULOS PARA CABALLERO
PLANTA BAJA

Venta Especial por tres días
JUEVES, VIERNES Y LUNES (EL SABADO ES FIESTA)
SOMBREROS DE SEÑORA
DE FIELTRO Y TERCIOPELO
EN LA SECCION ECONOMICA DEL SEGUNDO PISO
Los sombreros marcados a $2.60, se venderán durante los tres días de esta Venta Especial a $2.00.
Los de $2.90 a $2.35.
Los de $3.15 a $2.50.
Los de $3.25 a $2.60.
Los de $3.50 a $2.80.
Los de $3.75 a $3.00.
Los de $4.00 a $3.20.
Los de $5.00 a $4.00.
Los de $6.00 a $4.80.
Los de $7.00 a $5.60.
Los de $8.00 a $6.40.
Todos conservarán la etiqueta con sus precios verdaderos, pero usted pagará solamente el precio que regirá para esta Venta Especial por tres días, que empieza hoy, jueves.

Vesco D'Orio en "El Encanto"
DARA UN CONCIERTO HOY, JUEVES, EN EL "SALON BUFFET"
El gran concertista Vesco D'Orio, diplomado en los Conservatorios de Sofía y Berlín, que ha dado conciertos en los principales países de Europa y América, dará uno en el "Salón Buffet" de EL ENCANTO hoy, jueves, de 4 y media a 6 de la tarde. El joven y admirable artista interpretará a ilustres maestros acompañado al piano por la señorita Esther Pérez, de la Orquesta de EL ENCANTO.

De interés para nuestra clientela
A LAS PERSONAS QUE VIENEN EN SUS AUTOMOVILES
A fin de que las personas que vienen a EL ENCANTO en sus automóviles puedan tomarlos luego, después de hacer sus compras, con la mayor comodidad posible, hemos adoptado—como ensayo—la siguiente medida:
La máquina llega a EL ENCANTO por la calle de San Miguel, y se detiene en la puerta próxima a la esquina de Galiano, puerta por donde puede entrar a la tienda el cliente. Allí, en esa puerta, un empleado—con un distintivo "Registro de Automóviles" — le dará al "chauffeur" un "ticket" que dice:
Chauffeur
Escriba aquí en qué lugar está la la máquina: Calle:.....
Devuelva esta tarjeta al Registro de Automóviles. Gracias.
El "chauffeur" irá a situar la máquina en el lugar que encuentre libre, y después llenará el "ticket" entregándolo, en la misma puerta de San Miguel esquina a Galiano, al empleado que se lo dió.
Al cliente le entregará el empleado otro "ticket" que dice:
Auto
A la presentación de esta tarjeta se le dirá en que lugar está su máquina.
EL ENCANTO
Cuando el cliente abandone la tienda, va a la mencionada puerta de San Miguel casi esquina a Galiano, y a la presentación de su "ticket" el empleado "Registro de automóviles" le entregará el "ticket" que dejó el "chauffeur" indicando dónde está su máquina. De este modo, el cliente va derechamente a buscar su máquina a un lugar indicado, y por lo tanto se ve relevado de la pérdida de tiempo y de las molestias de buscarla "sin saber en dónde puede estar".
Veremos qué resultados prácticos nos da este ensayo que hemos iniciado con la amable colaboración de nuestra clientela.

Hoy, último día de la VENTA ESPECIAL por tres días de
ABANICOS ANTIGUOS
de $ 1.00 hasta $ 5.50

CRONICA DEL CERRO

LUNES DE MODA

Me comunican los atentos empresarios del teatro Maravillas, que desde el día 23 han quedado inaugurados los lunes de Moda, como obsequio a las muy distinguidas familias de esta barriada.
A la primera función de gala asistió lo más selecto del Cerro, encontrándose este grupo de jóvenes y bellas señoras:
Isabel Ramírez de Quintana; Georgina Sánchez de Menéndez; Inocencia Fernández de Guillot; María González de Gutiérrez y Rosa Domínguez de García. También concurrieron las siguientes encantadoras señoritas: Luz María, Angelina y Consuelo Chaple; Coralia Aguiar; Julia Rosa y Anita González; Rosita y Gloria Sardiñas; Zenaida Monzón; Margarita Moreno; Celia y Nena Rodríguez; Carmita Padrón; Carmen Teresa y Gloria García; Angélica y Graciela Veitia; Zoila de la Vega; Zoraida Pinedo; Adelaida y Rosa Casal; Enriqueta Vázquez; Edith Más; María Quintana; María Luisa Suárez; Georgina Sánchez; Rosalía y Julia Medina; María Zamora; Georgina Aldazábal; Anita de la Colina; María Teresa López y Anita Martínez Viñalet.

Francisco FERNANDEZ
Corresponsal.

Anúnciese en el "Diario de la Marina"

M.E.C.D. 2016

TRIBUNALES

LA ENERGICA ACTUACION DEL PRESIDENTE DEL TRIBUNAL SUPREMO PARA MORALIZAR EL PODER JUDICIAL

"El indispensable proceso, laborioso y difícil, iniciado por esta Sala de Gobierno-dice el Presidente del Supremo-no puede interrumpirse ni debilitarse, porque es un empeño de carácter Nacional, que ha de completar necesariamente su ciclo hasta la restauración definitiva de la Administración de Justicia, para bien de la República y honor de los funcionarios judiciales que merecen la denominación de tales"

"La oposición a este saludable movimiento-agrega-traería graves consecuencias para los que la practicaran o la alentasen.-Se hará, en este caso, una proposición formal, en el sentido de una completa renovación del personal de la Administración de Justicia"

EN EL SUPREMO

No obstante la impenetrable reserva que se ha dado al transcendental acuerdo adoptado por la Sala de Gobierno del Tribunal Supremo, a iniciativa de su ilustre Presidente doctor Juan Gutiérrez Quirós, en su noble afán de depurar la Administración de Justicia de Cuba, son ya del dominio público los laudables propósitos moralizadores del Jefe máximo de nuestro Poder Judicial.

Véase, pues, textualmente copiado, el acuerdo de referencia, que tanta expectación y tantos comentarios ha originado en nuestros círculos jurídicos:

"Licenciado Pascual de Rojas y Piñeiro, Secretario de Gobierno del Tribunal Pleno y de la Presidencia del Tribunal Supremo de la República de Cuba: Certifico: Que dada cuenta a la Sala de Gobierno de este Tribunal formada por los señores Juan Gutiérrez y Quirós, José V. Tapia, Juan Manuel Menocal, José I. Travieso y López y Pedro Pablo Rabell, en sesión del día nueve del mes en curso, con la moción del señor Presidente del Tribunal relativa a la función de Gobierno de los Tribunales, la Sala por los mismos fundamentos de dicha moción, acordó de conformidad con lo en ella propuesto y que este acuerdo se comunique a los Presidentes de Audiencia, para que a su vez lo hagan a los Jueces de sus respectivos distritos.

Dicha moción dice literalmente así:

La Depuración Judicial

"A LA SALA DE GOBIERNO.— Esta Sala de Gobierno viene realizando, desde hace más de dos años, un trabajo de depuración judicial en cuyo desempeño ha tenido que vencer grandes dificultades. El resultado del número considerable de expendientes incoados con este fin, es hoy la mejor prueba de que la carrera judicial estaba necesitada de una especial atención al objeto de investigar y corregir las irregularidades advertidas en la actuación de los Tribunales y en la conducta de sus componentes. No era sólo esta Sala la llamada a realizar semejante labor, sino que las de igual clase en las Audiencias, así como los Jueces todos en su función de gobierno, estaban obligados a secundarlas y a aplicar dentro de sus respectivas competencias las correspondientes disposiciones de una misma ley en procedimientos análogos.

Una actividad remisa y una dejadez y lenidad alarmantes

No puede decirse en justicia que estos organismos judiciales, se hayan mostrado absolutamente inactivos en lo tocante a sus propios deberes dentro de la esfera gubernativa, ante el ejemplo de la Sala de Gobierno del Tribunal Supremo; pero su actividad en este orden puede calificarse de remisa, con algunas excepciones y cabe afirmar por los datos que se tienen a la vista, que la mayor parte de su trabajo no ha sido el resultado de una franca expontaneidad, sino que en lo general ha respondido a la iniciativa de la Sala de Gobierno o a la de la Presidencia de este Tribunal Supremo; y el éxito de la acción gubernativa aparece retardado a veces por cierta dejadez en la actuación y por una lenidad aparentemente sistemática en las resoluciones. Nuestra Sala de Gobierno ha procedido en la parte que le corresponde de este trascendental movimiento reformatorio de los Tribunales, con una inflexibilidad y una pureza de intención que bastarían por sí solas para colocarla entre los Organismos más útiles, más respetables y más sólidos de la Nación. Ha contado y cuenta con el apoyo moral intenso y en ningún momento quebrantado de los demás Poderes Públicos, especialmente con el del Poder Ejecutivo; ha sido secundado de modo admirable por el Ministerio Fiscal; no ha tenido que enfrentarse con tendencias políticas que no han nacido ni podían nacer al amparo de un Gobierno que ha llegado hasta el punto de sacrificar sus propias atribuciones constitucionales en beneficio de la independencia del Poder Judicial.

La Administración de Justicia debe hacerse justicia a sí propia

Cerrando el paso de antemano a las posibles insinuaciones del favor en sus diversas formas, y previniéndose contra las humanas debilidades que van entrañadas a veces en la condescendencia y en la benignidad, esta Sala de Gobierno se ha sobrepuesto a toda clase de consideraciones y de sentimientos, dando infinitamente menos importancia a los hombres que a los principios, en obsequio al interés primordial de la Administración de Justicia. Esta Sala ha partido de la idea de que cuando un organismo como el de la Administración de Justicia está llamado por la Ley a hacerse justicia a sí propio, precisamente en consideración a su alto y delicado ministerio; las negligencias, las debilidades, las claudicaciones de cualquier clase en el cumplimiento de este deber, las mismas blandas virtudes de la benignidad y de la condescendencia que en otros planos de la vida merecen una estimación imponderable, contrastan lamentablemente con la seriedad y la alteza de miras que la ley ha supuesto en el funcionario judicial al confiarle la regulación de sus propios destinos. Y no puede tolerarse por consiguiente, que permanezcan en la Administración de Justicia funcionarios o auxiliares que la deshonran o la ensombrecen.

Para llegar a este fin es necesario que los Presidentes de Audiencia y sus respectivas Salas de Gobierno, así como todos los Jueces, procedan en todo caso relativamente a sus deberes de naturaleza gubernativa con el mismo ahinco, la misma independencia, la misma inflexibilidad y el mismo espíritu de interés público con que viene actuando la Sala de Gobierno de este Tribunal. Si cada uno de ellos cumple estrictamente con su deber de vigilancia, necesariamente habrá de tener conocimiento, ya por ciencia propia, ya por referencia de personas fidedignas o bien por el clamor público, de cuales son los funcionarios y auxiliares judiciales en su demarcación que cumplen debidamente su cometido y cuáles son los que deben ser eliminados del cargo. Todos los funcionarios judiciales que se sabe que sirven bien a la Administración de Justicia, están obligados a auxiliarse mutuamente en esta labor de Gobierno. La protección obstinada de funcionarios y auxiliares por razón de la simple tenencia del cargo, y en atención a consideraciones personales, oficiales o políticas, no podría efectuarse sino bajo el influjo de un ciego egoísmo dentro de una desdeñable conveniencia individual que si es suficiente por sí sola para empequeñecer a cualquier entidad cooperativa, debe considerarse especialmente vituperable y deshonrosa cuando se trata de los organismos que tienen a su cargo la Administración de Justicia, representativos de un Poder del Estado, que no pueden desentenderse de que llevan sobre sí responsabilidades máximas en relación con la defensa de intereses supremos de tan extraordinaria magnitud que excedan a veces los límites de lo que es extrictamente nacional.

Cómo debe entenderse honorablemente, la inamovilidad

El derecho de los funcionarios judiciales a la inamovilidad no va unido a la posesión del cargo, sino al cumplimiento del deber, y ninguno de ellos podrá sentirse satisfecho y tranquilo mientras todos no hayan cumplido con el suyo. Al alto interés de la Justicia han de ceder en todo momento y en todo caso las conveniencias y los efectos personales, y sólo desde este punto y bajo esta condición podrían nacer y mantenerse noblemente en el ánimo del funcionario judicial el sentimiento del compañerismo, y abrigarse en él con justicia el interés de clase.

El ciclo de la restauración.—La renovación de los empleados para dar nueva savia a ese organismo

El indispensable proceso laborioso y difícil iniciado por esta Sala de Gobierno, no puede interrumpirse ni debilitarse porque es un empeño de carácter nacional que ha de completar necesariamente su ciclo hasta la restauración definitiva de la Administración de Justicia para bien de la República y satisfacción y honor de los funcionarios judiciales que merecen la denominación de tales. La oposición a este saludable movimiento, ya sea abierta o ya disimulada, traería inevitablemente graves consecuencias para los que la practicaran o la alentasen. Para el caso de que esta situación insólita se presentare—que no es de esperar que se presente—esta Presidencia anuncia desde ahora a esa Sala de Gobierno la sugestión que sería seguida inmediatamente de una proposición formal, en el sentido de una completa renovación del personal de la Administración de Justicia al objeto de crear un Organismo de nueva savia, capaces de comprender la naturaleza de esta actuación gubernativa y de ver claramente su necesidad para que con una orientación común pudieran realizar pronta y cumplidamente esta obra buena, todas aquellas entidades judiciales que con arreglo a la Ley tienen el carácter de organismos dirigentes de la Administración de Justicia cuyos cimientos serían conmovidos y cuya independencia quedaría hoy comprometida, si los hombres que la componen no aciertan a entender que el prestigio de aquella institución desaparecería si en este momento de la vida nacional no probasen los Tribunales que saben regir su propia conducta y rectificarse así mismos.

Una depuración vigorosa y rápida

Fundando las precedentes consideraciones, esta Presidencia acude a esa Sala para que si lo tiene a bien acuerde lo siguiente:

Primero.—Que cada funcionario judicial está obligado a velar por la pureza de la Administración de Justicia en todo el territorio del país, coadyuvando a la actuación oficial de los que tienen por la Ley atribuciones gubernativas, de modo que cada Tribunal en funciones de esta clase pueda contar, a los fines de una depuración rigurosa y rápida, no sólo con el resultado del cumplimiento de su deber legal de vigilancia dentro de los límites de su respectiva jurisdicción, sino además con los datos, antecedentes e informes que estarán obligados a rendirles los demás funcionarios judiciales de la República, respecto a la actuación o a la conducta de cualquier otro funcionario o auxiliar de la carrera judicial; y que tales datos deben ser suministrados al Juez o a la Sala de Gobierno competente tan pronto como sean conocidos, ya por ciencia propia o ya por referencia de personas fidedignas sin que los funcionarios obligados a estas informaciones esperan en ningún caso que se les requiera al efecto.

Segundo.—Que los funcionarios y auxiliares de la carrera judicial no deben dar a las correcciones y traslados el valor de un castigo, sino el de medidas naturales de indispensable disciplina que tienden sencillamente a encauzar la actuación judicial y a promover el mejor servicio.

Tercero.—Que la separación de funcionarios y auxiliares tampoco debe ser considerada como pena, sino solamente como el resultado de la acción que en obsequio al interés general, ejercita el Estado por medio de las Salas de Gobierno y de los Jueces para desalojar de sus puestos a los que lo sirven mal, y que carecen por ello en lo absoluto de todo derecho a conservarlos.

Cuarto.—Que ni las Salas de Gobierno ni los Jueces deben permanecer inactivos en presencia de funcionarios o auxiliares de reconocida mala reputación, sino que dentro de sus respectivas competencias deben sin demora incoar contra ellos expedientes gubernativos a los fines de su eliminación.

Informes trimestrales

Quinto.—Que cada funcionario judicial deberá remitir a esta Sala de Gobierno, por conducto del Presidente de la Audiencia, un informe trimestral en el que, bajo su responsabilidad, de a conocer la capacidad, competencia, actuación y conducta personal de los funcionarios judiciales y auxiliares que estén inmediatamente bajo su jurisdicción; y que los informes que han de emitir los Jueces Municipales de Cuarta Clase, deberán ser remitidos a los respectivos Jueces de Primera Instancia para que estos procedan a lo que hubiere lugar en vista de los mismos, y, en su caso los envíen, para sus efectos legales, a los Presidentes de Audiencia, los cuales informarán a esta Sala de Gobierno oportunamente el resultado de lo que se haya actuado y resuelto en virtud de tales informes, ya por los Jueces de Primera Instancia y Salas de Gobierno respecto a los Jueces de Cuarta Clase, o ya por estos en cuanto a sus respectivos Secretarios.

Una gama de resistencia pasiva: negligencia, laxitud, demora, ocultación de datos...

Sexto.—Que cada Presidente de Audiencia hará un resúmen semestral de todos los informes a que se refiere esta moción y los remitirá a esta Sala expresando al final en forma clara su juicio, con vista del total de datos que le hayan sido suministrados respecto a la actuación y conducta de cada uno de los Magistrados, Jueces de Primera Instancia e Instrucción, Jueces Municipales de Segunda, Tercera y Cuarta Clase, así como de los auxiliares de todos los Tribunales de su distrito, y

Séptimo.—Que las disposiciones anteriores se contraen a la observancia de deberes que la Sala estima trascendentales y cuya falta de cumplimiento habrá de ser corregida por la misma con mayor o menor rigor según los casos, pudiendo ser considerada la negligencia, laxitud, demora, ocultación de datos o falta de acatamiento a estas prescripciones, como causa grave de separación. Habana, enero 9 de 1928.—**Juan Gutiérrez y Quirós**".

Del importante pleito sobre la testamentaría de Don Rafael Joaquín de Lima

Como ampliación a nuestra extensa y detallada información inserta en la edición del pasado miércoles, relacionada con este interesantesante pleito, nos permitimos agregar: Que en el día de ayer hizo pública, la Sala de lo Civil del Tribunal Supremo, la sentencia recaída en el citado recurso de casación por infracción de ley, establecido por Santiago y Casimiro Roure Lima, médicos cirujanos y vecinos, el primero de Barcelona, España y el segundo de Sancti Spíritus, combatiendo el fallo de la Sala de lo Civil de esta Audiencia que, conforme a la tesis mantenida por el doctor Domingo Méndez Capote, director de los demandados, declaró sin lugar la demanda establecido por los señores Roure Lima, contra los señores Manuel Carreño Fernández, hacendado de esta Capital, Manuela Regina Ibarreche, propietaria de la Ciudad de Cárdenas, por sí y en representación de sus menores hijos Eustasio Rufino y Manuela Eustasia Aramburu Ibarreche, contra la sociedad anónima "Central Covadonga", de esta Capital, contra Rosario Joaquina Ramona, Rosa Antolina, Josefa Luisa y Francisca Aramburu Ibarreche, vecinas de dicha ciudad de Cárdenas, contra Quirino García Menéndez, del comercio de la Habana, María Luisa y Clara Lima Villavisani, los herederos y causahabientes de Antonio, Gumersinda y Manuel Lima Magallanes, Concepción y Mercedes Lima Alvarez, sus herederos o causahabientes, y los que se consideren o hayan considerado con derecho al usufructo de la herencia de Rafael Joaquín de Lima Díaz, los que se consideren con derecho a la plena y definitiva propiedad de la misma herencia, sus herederos o causahabientes, Isidro Ruiz Austri, sus herederos o causahabientes, los herederos y causahabientes de Eustasio Aramburu y Albisu y Ricardo Vidal Vidal, sus herederos o causahabientes.

Versaba el pleito, que se tramitó por declarativo de mayor cuantía, sobre nulidad de juicio declarat[illegible], cancelación de [illegible] en el Registro de la Propiedad de Cienfuegos, entrega a los demandantes de la finca "El Rosario", sita en la Ciénaga de Zapata, Término Municipal de Aguada de Pasajeros, con los frutos percibidos y otros pronunciamientos.

El Juzgado de Primera Instancia de San Antonio de los Baños, como lo pidiera el doctor Méndez Capote, director de los demandantes, declaró sin lugar la demanda, absolviendo a aquellos. Inconformes los demandantes Roure Lima, apelaron del fallo para ante la Sala de lo Civil de esta Audiencia, que confirmó la sentencia del Juez, declarando la apelación sin lugar.

Y ahora, el Supremo, resolviendo definitivamente tan importante pleito, ha dado, nuevamente la razón al doctor Méndez Capote, por cuanto ha declarado sin lugar el recurso, confirmando el fallo de la Sala de lo Civil de la Audiencia.

En dicha sentencia, que está firmada por los doctores Juan Gutiérrez Quirós, José V. Tapia, José I. Travieso López, Juan Federico Edelman, Marco Aurelio Cervantes, Raúl Trelles, que fué el Ponente y Adriano Avendaño, figura un voto particular de los doctores José V. Tapia, José I. Travieso López y Adriano Avendaño, por el que se declara con lugar la demanda, condenándose a los demandados a la entrega de la finca "El Rosario", con sus frutos, declarando que la herencia de Rafael Joaquín Lima Díaz, corresponde en propiedad, a la muerte de Gumersinda Lima Magallanes, a los actores Santiago Casimiro Roure; se ordena la cancelación de las inscripciones hechas en el Registro de la Propiedad de Cienfuegos, y se declara sin lugar la demanda en los demás extremos del pleito, sin hacer especial imposición de costas.

PLEITO EN COBRO DE $2.890

La Sala de lo Civil del Tribunal Supremo ha dictado sentencia declarando sin lugar el recurso de casación establecido por Juan González Medina, propietario y vecino de esta ciudad, impugnando el fallo de la Sala de idéntica denominación de la Audiencia de la Habana, en los autos de la Sala de idéntica denominación de la Audiencia de la Habana, en los autos del juicio de mayor cuantía que, en cobro de pesos, promoviera Segundo García García, del comercio de esta plaza, contra el recurrente.

Confirmó la Audiencia en su expresado fallo el de la primera instancia que, declarando con lugar la demanda, condenó al demandado a pagar al actor la cantidad de 2.890 pesos, 75 centavos, intereses y costas.

RECURSOS SIN LUGAR

Se declara sin lugar, en sentencia de la Sala de lo Criminal del propio Tribunal Supremo, el recurso de casación interpuesto por el procesado Andrés López Gutiérrez, jornalero y vecino de esta ciudad, contra el fallo de la Sala Primera de lo Criminal de la Audiencia de la Habana, que lo condenó a la pena de 3 años, 6 meses y 21 días de presidio correccional, como autor de un delito de robo.

—También ha sido declarado sin lugar por la nombrada Sala, el recurso de casación establecido por el procesado Gustavo Rodríguez Valdés, empleado y vecino de Santa Clara, contra el fallo de la Audiencia de aquella provincia, que lo condenó a la pena de 4 meses y 1 día de arresto mayor, como autor de un delito de estafa.

SEÑALAMIENTOS PARA HOY EN EL SUPREMO

Sala de lo Civil

Oriente.—Lucinda y Lázaro Martínez contra Francisco Cantijoch, Ponente doctor Avendaño. Letrados doctores Fernández Supervielle y Portela.

Matanzas. — Interdicto. Julián Perdomo contra Teresa E. Delgado. Ponente doctor Trelles. Letrados doctores Menéndez y Ruiz.

Oriente. — Hipólito Lázaro contra Federico Almeida. Ponente doctor Edelmann. Letrado doctor Fernández Marcané.

Habana. — Fidelity and Deposit Company of Maryland contra Municipio de Guamacaro. Ponente doctor Trelles.

Queja.—Conrado E. Martínez contra Augusto del Barrio. Ponente doctor Travieso. Letrado doctor Plazaola.

Sala de lo Criminal

Habana. — Falsedad, José M. Rodríguez. Ponente doctor Vidaurreta.

Habana. — Robo. José González. Ponente doctor Rabell.

Santa Clara. — Imprudencia. — Cándido Palmero. Ponente doctor Salcedo, Letrado doctor Rodríguez Cadavid.

Camagüey. — Infracción Electoral. Arsenio Grandel. Ponente doctor Bordenave. Letrado doctor González Sarraín.

Pinar del Río. — Ramiro F. Moris, acusador popular contra auto de Amnistía. Ponente doctor Caturla.

Habana. — Falsedad. Gonzalo Peñaranda. Ponente doctor Rabell. Letrado doctor Angulo.

DOCTOR JUAN GU TIERREZ QUIROS

EL PROCESO CONTRA EL ALCALDE DE LA HABANA POR SUPUESTO DELITO DE INFRACCION DE LA LEY MUNICIPAL

Recurso contencioso contra resolución del Secretario de Hacienda

Se celebró ayer ante la propia Sala, el juicio oral de la causa instruída contra el Alcalde Municipal de la Ciudad doctor Miguel Mariano Gómez, a quien atribuyó el acusador particular señor Eloy Figueroa un delito de "infracción de la Ley Municipal", consistente en haber sido declarado cesante dicho acusador en época en que disfrutaba de licencia por haber sido postulado para Concejal, en el destino que desempeñaba en el municipio.

Tanto el Fiscal como el doctor Rafael Santos Jiménez, defensor, solicitaron un fallo absolutorio.

RECURSO CONTENCIOSO CONTRA RESOLUCION DEL SECRETARIO DE HACIENDA

La Sala de lo Civil y de lo Contencioso-Administrativo acaba de dictar una importante sentencia, en el recurso contencioso-administrativo establecido a nombre de la "American Cuban States Corporation", contra resolución del señor Secretario de Hacienda, sobre liquidación de impuesto de utilidades.

En la sentencia, que representa un triunfo para el Bufete del doctor Sánchez de Bustamante, se declara con lugar la demanda, de acuerdo con la tesis del competente Letrado de dicho Bufete doctor César Salaya, verdadera autoridad en la materia; resolviéndose, entre otras, dos interesantes cuestiones, una que consiste en determinar, que no obstante la aprobación de la liquidación por la Superioridad procede el recurso en la vía administrativa, y otra, que permite aceptar a una misma entidad jurídica en la computación de sus utilidades, la pérdida que ha obtenido en otro negocio. Así a la "American Cuban Estates Corporation", se le ha tenido en cuenta por la Sala, una pérdida de consideración experimentada por el Ferrocarril de Caracas, propiedad de la misma Compañía, lo que había impugnado la Hacienda.

MENOR CUANTIA. — RECLAMA UNA COMPAÑIA MUSICAL

Ante el Juzgado de Primera Instancia del Sur, se estableció juicio de menor cuantía, por la Compañía Musical Excelsior, de esta Capital, contra Oswaldo Moliner, de esta Ciudad, sobre rescisión de un contrato y devolución de un piano.

El Juzgado declaró con lugar la demanda y condenó al demandado a dar por rescindido el contrato de compra-venta a plazos de fecha 12 de Diciembre de 1923, celebrado entre la actora y demandado, condenando a éste a la devolución del piano automático marca "Lexington", Modelo 29, condenando al demandado, además a la pérdida en favor de la Compañía demandante de las cantidades entregadas a cuenta del precio de dicho piano y al pago de las costas.

Establecida apelación por el demandante, la Sala de lo Civil ha confirmado dicho fallo.

PENAS QUE INTERESA EL MINISTERIO FISCAL

El Fiscal de la Audiencia ha formulado escrito de conclusiones provisionales, solicitando 6 años y 1 día de presidio mayor, por robo y 10 años y 1 día de igual clase de pena, por incendio en casa habitada, para el procesado José Chao.

Relata los hechos originarios de esta causa el Ministerio Público, en estos términos:

"El día 25 de Diciembre del pasado año, el procesado José Chao penetró en el bohío en que, en unión de otras personas, residía León Ding en la finca "La Ciénaga", y una vez en su interior fracturó un baúl, causando un daño apreciado en 40 centavos, sustrayendo la cantidad de 400 pesos, la que se apropió.

Realizados los hechos que se dejan narrados y con el propósito de evitar su descubrimiento, el procesado regó por el piso el petróleo de una lámpara, dándole candela, la que se propagó por el edificio, ocasionando un daño en él y en los muebles y ropas, estimado en ocho pesos".

—En otros escritos de conclusiones provisionales formulados al efecto, solicita el propio Fiscal 1 año, 8 meses y 21 días de prisión correccional, por rapto—distintas causas—para cada uno de los procesados Bienvenido Busquet Canton, Manuel Ramírez Fuentes y Juan Rodríguez Bas (a) "Panales".

EL FISCAL NO ACUSO

Ante la Sala Primera de lo Criminal de la Audiencia tuvo efecto ayer tarde el juicio oral de la causa instruída contra el señor Joaquín Gallego Saralasa, del comercio de esta ciudad, por el supuesto delito de estafa de 16.000 pesos al señor José Cujó. El Ministerio Fiscal no acusó al señor Gallego, por estimar que no ha cometido delito alguno, pues sólo ejercita la acción penal Cujó, a quien representa el doctor Jesús Oliva, quien solicitó 2 años, 11 meses y 11 días.

La defensa, a cargo del dotcor Mario Díaz Cruz, Catedrático de la Universidad Nacional, interesó, al igual que el representante de la sociedad, un fallo absolutorio, afirmando que el delito atribuído a su representado no existe.

SEÑALAMIENTOS EN LA AUDIENCIA PARA HOY

Sala Primera de lo Criminal

Gustavo Cruz, por estafa. Defensor doctor Sainz Silveira.

Julio Méndez, por lesiones. Defensor doctor Lancis.

Bernardo Sánchez, por atentado. Defensor doctor Demestre.

José Balseda, por estafa. Defensor doctor Demestre.

Octavio Izquierdo, por estafa. Defensor doctor Villaverde.

R. Huergo, por estafa. Defensor doctor Demestre.

Sala Segunda de lo Criminal

Adolfo Díaz, por robo. Defensor doctor de la Peña.

Domingo Anaya, por tentativa de estafa. Defensor doctor Mármol.

Luis Aten, por robo. Defensor doctor de la Peña.

José Pérez, por imprudencia. Defensor doctor Palma.

Elena Valdés, por robo. Defensor doctor Villiers.

Rafael García, por infracción ley drogas. Defensor doctor Peña.

José Tejeiro, por imprudencia. Defensor doctor G. Sarraín.

Daniel Somoza, por imprudencia. Defensor doctor Font.

Avelino Hernández, por robo. Defensor doctor Mármol.

Guillermo del Rey, por estafa. Defensor doctor Adler.

Rafael Gómez, por estafa. Defensor doctor Cárdenas.

Sala Tercera de lo Criminal

Serafín Fernández. Defensor doctor Aedo.

Josefa Morejón. Defensor doctor G. Pérez.

M. Rodríguez, por cohecho. Defensor doctor Sainz Silveira.

Luis Perales, por robo. Defensor doctor Aedo.

Alberto Mena. Defensor doctor Jacomino.

SALA DE LO CIVIL

Contencioso.— El Estado contra H. Martínez y Ca. Ponente Presidente. Estrados. Fiscal.

—Contencioso. — Geo E. Lane Coal Ca. contra El Estado. Ponente Presidente. Letrado Roig. Procurador Faced. Fiscal.

—Contencioso. — Juan B. Kindelan contra Presidente República. Ponente Fernández. Letrado M. Capote. Procurador Cárdenas. Fiscal.

—Contencioso. — El Estado contra Emilio Domínguez. Ponente Escobar. Letrado Soto. Procurador Dennes. Fiscal.

—Contencioso. — Wolfe y Ca. contra Presidente República. Incidente. Ponente Escobar. Letrados González y Moragas. Procuradores Maestri y Villaverde. Fiscal.

—Contencioso. — Juan B. Valdés contra Presidente República. Ponente Presidente. Letrado J. Andreu. Procurador Sterling. Fiscal.

—Contencioso. — Havana Central Co. contra Alcalde Marianao. Ponente Acosta. Letrados Rasainz y Fernández. Procuradores Granados y Mederos.

—Norte. — Jaime Mier contra Estenzo Mareda y otros. Mayor. Ponente Escobar. Letrados Ecay y Barreto. Procuradores Prats e Illas.

—Sur. — Francisco Carbonell Soler contra National Cash Register Co. Menor. Ponente Escobar. Letrado Cue. Procurador Pereira.

—Almendares. — Francisco García Ríos contra Manuel Bouzo. Menor. Ponente Escobar. Letrado Sardiñas y Solorzano. Procuradores López y Pereira.

—Oeste. — Compañía Nacional de Fianzas contra Vicente G. Abreu. Mayor. Ponente Acosta. Letrados Recio y Solana. Procuradores Illa y Medina.

—Oeste. — Mercedes Varas contra Valeriano Varas. Incidente. Ponente Presidente. Letrado D. Cruz. Procuradores Romay y Leanes.

—Almendares. — Crédito y Construcciones contra Elena Palasi. Mayor. Ponente Acosta. Letrado Montalvo. Vivancos. Procuradores Cantra Ricardo Kohly. Ejecutivo. Potero y Soldevilla.

—Este. — Nicolás Rodríguez connente Acosta. Letrado Vjurrun. Procuradores Royo y Rouco.

—Oeste. — Luis F. Gonzáelz contra Anastasio Mauri. Menor. Ponente Acosta. Letrado M. Colas. Procurador Rodríguez.

—Norte. — Estrella Salgado contra Compañía Unión Industrial y Comercio. Menor. Ponente Presidente. Letrado Zenea. Procuradores Martínez e Illas.

—Norte. — Quiebra de la Compañía Nacional de Sport S. A. Quiebra. Ponente Escobar. Letrados Cuéllar, Manresa, González, Cue, Macías y Alvarez. Procuradores Rouco, L. Rincón, Arango y Daumy.

—Centro. — José Alsina contra Claudio Gómez. Mayor. Ponente Presidente. Letrados Prieto y Gutiérrez. Procuradores Rendon y J. Cabrera.

—Sur. — La Sociedad mercantil Papelera Cubana S. A. contra Alfonso Serrano. Ejecutivo. Ponente Zayas. Letrados Méndez, Capote y Porta. Procuradores Spínola y Quintana.

PLEITO ESTABLECIDO POR UN NOTARIO COMERCIAL CONTRA EL HACENDADO D. FEDERICO ALMEIDA

Actuación de la Comisión de Indultos. — Otras noticias

En los autos del juicio de mayor cuantía, seguido en el Juzgado de Primera Instancia de Almendares, por Alfredo Castroverde García, Notario Comercial de esta plaza, contra Federico Almeida Almeida, hacendado de Santiago de Santiago de Cuba, al que dirigió el doctor Joaquín F. Pardo, el Juez, de acuerdo con la tesis de dicho Letrado declaró con lugar las excepciones de falta de acción alegadas por el demandado, y sin lugar la demanda, con las costas a cargo del actor.

En apelación, la Sala de lo Civil de esta Audiencia ha declarado sin lugar aquella y confirmado el fallo del Juez, dando la razón también al doctor Pardo, con las costas de cargo del demandante, apelante.

Versó dicho pleito sobre cobro de un corretage.

DE LA COMISION DE INDULTOS

La Comisión de Indultos, por acuerdo tomado en sesión de ayer, acordó no considerar los casos de los penados que a continuación se mencionan, por no existir motivos de equidad o conveniencia pública que así lo aconsejen: Esteban Díaz Hernández, Juan Mendiguaga Pérez, Alicia Dueñas Castellanos, Oscar Rodríguez Pentón, Ramón Morgado Mendiburu, Manuel Armas Cancio, Rafael González, Francisco Simón Tabares, Pedro Arrieta, Catalino Delgado, Ramón Franquiz, Teodoro López, Jacinto Martínez, Patricio Ortiz, Felipe Hernández, Antonio Gómez, Julia Fernández Fernández, Tomás Díaz Muñoz, Daniel Montalvo, Nicolás Díaz Flores, Inocente García Tápanes, Raimundo Taboada Boloña, Ricardo Pita Mora, Crescencio Umpierre Martínez, Cándido Hernández Díaz, Miguel Angel Leanés y Marino Ruiz Labranderas.

RECLAMA EL ESTADO

En el recurso contencioso-administrativo entablado por la Administración General del Estado, contra Eladio Quintana Prado, empleado de Guanabacoa, sobre revocación de la resolución de la Comisión del Servicio Civil que declaró con lugar el recurso de Quintana y ordenó su reposición en el cargo de cartero Clase F, de la Oficina Local de Comunicaciones de Alacranes, la Sala de lo Civil citada ha dictado sentencia declarando sin lugar la demanda del Estado, confirmando por tanto la resolución de dicha Comisión, absolviendo de la demanda a Quintana.

PENSION DE UN LIBERTADOR

Y, en el expediente de pensión de Veterano, seguido en el Juzgado de Jaruco, por Ramón Díaz Ibarra, agricultor de Caraballo, la repetida Sala ha confirmado el auto del Juez que declaró que el promovente no tiene derecho a disfrutar pensión del Estado, como Miembro que fué del Ejército Libertador.

ABSOLUCION

La Sala Segunda de lo Criminal ha dictado sentencia absolviendo, de acuerdo con la tesis del doctor Arístides Feria, a Pedro Durán Suárez del delito de robo con violencia en las personas, con la agravante de reincidencia. La representación del Ministerio Público solicitó para Durán la pena de ocho años, cuatro meses, veintiún días de presidio mayor, más la Sala, como se ve, estima a Durán inocente del delito.

NOTIFICACIONES EN LO CIVIL

Hoy tienen notificaciones, en la Secretaría de la Sala de lo Civil de esta Audiencia, las personas siguientes:

Eduardo Bruzón, José L. Llorens, Miguel A. Navarrete, José Manuel Rodríguez, Gómez Cádiz, Miranda, Celerino Rivas, I. Morales, Francisco Valdés, Hurtado, Miguel Eriarte, Raúl Mendigutía, Felipe de Armas, R. Illa, César Rouco, Oliverio Semanat, A. Pérez del Camino, Sterling, Carlos Pereira, Dennes, Alberto Llorens, Juan Luis Rodríguez, Francisco de la Luz, Francisco Zabarte, Pedro P. Kholy, Antonio Méndez, I. Daumy, Rafael Galiana, Sergio L. More, B. Vega Ros, Jiménez Cabrera, Barreal, Cristóbal Sánchez Villarejo, Abelardo Torres Calvo, R. Morris, César Martínez Malo, Alfredo Borges, Emilio Carrera Peñarredonda, Roca, José de Alvaré, A. Royo, Francisco Jambu, Carlos Pereira, Eugenio López, Freixas, López, Anyaumat, Gustavo A. Mejía, Rodolfo Fernández Criado, Antonio Arturo Rivas Vargas, José Claro Bejarano, Roberto Hernández Porto, José Pinto, Ramón A. Padrol, Antonio García de la Torre, S. Rodríguez, Javiera Jaime, Serafín López Pedreira.

S. M. EL REY DE ESPAÑA CONTESTA AL CABLEGRAMA DEL COMITE DE SOCIEDADES ESPAÑOLAS DE CUBA

Contestación del Mensaje entregado al doctor Marañón el día de su marcha. — La séptima suscripción con destino a la Ciudad Universitaria de Madrid

A continuación insertamos las copias de la contestación de S. M. don Alfonso XIII al comité de Sociedades, un mensaje al doctor Marañón y su respuesta y la lista número siete de la suscripción iniciada para contribuir a la Ciudad Universitaria que habrá de construirse en la Carte de España, para estudiantes hispanoamericanos, loable idea y alto empeño del augusto Monarca español.

Embajada de España en la Habana. — Habana, 25 de Enero de 1928. —Señor Presidente del Comité de Sociedades Españolas. — Muy distinguido amigo: Me complazco en participarle que el Jefe Superior de Palacio acaba de dirigirme el siguiente cable:

"Su Majestad agradece profundamente la amable felicitación que con motivo de su onomástico, le ha dirigido en nombre de las Sociedades Españolas de la Habana. — (f.) **Duque de Miranda**".

Aprovecho gustoso esta ocasión para reiterarme de usted affmo. amigo y S. S.

F. G. de AGÜERA.

Texto literal del mensaje entregado al doctor Marañón:

Al Dr. Gregorio Marañón. — Ciudad. — Ilustre compatriota: Como españoles, hemos contemplado regocijados y jubilosos, la admiración, el respeto y el aplauso, con que ha sido acogida vuestra breve estancia en esta Ciudad. Respetuosamente les compartimos y agradeciéndoles desde lo íntimo del alma, corresponderemos a tan gentiles demostraciones de alto aprecio, laborando sin tibiezas por la grandeza de nuestra amada Patria y el porvenir de esta bendita tierra. Partís, señor, sin que nos haya sido dable, sumarnos a los múltiples homenajes rendidos a vuestra ilustre persona por la intelectualidad cubana. Ello nos apena y contraría, pero abrigamos la grata esperanza de que en no lejana fecha nos dispensaréis el honor de testimoniaros nuestro fraternal afecto. Sean estas líneas, desprovistas de todo ropaje retórico, fiel expresión de ese sentir y de los votos que, con religiosidad de creyentes, formulamos por vuestra personal ventura, la de vuestra gentil y virtuosa compañera C. P. B. y porque la Providencia os conceda larga vida, para bien de la humanidad y gloria de la Ciencia y orgullo de la Nación Progenitora. Hasta pronto le abraza: Habana, 16 de Diciembre de 1927. — Por el Casino Español **L. Falla Gutiérrez**. — Por el M. I. Centro Gallego: **J. M. Bouza**. —Por la Asociación de Dependientes: **Antonio Pérez**. — Por el Centro Asturiano: **Manuel Muñiz**. — Por el Centro Balear: **B. Palmer**. — Por la Asociación Canaria: **Andrés Nóbregas**. — Por el Centro Castellano: **Elías Rada**. — Por el Centro Montañés: **Lorenzo Mijares**. — Por la Cámara Española: **Manuel Otaduy**. — Por el Centro Valenciano: **A. Dura**.— Por el Centro Andaluz: **Pedro Gutiérrez**. — Por el Centro Vasco: **Celestino Joaristi**.

Contestación a dicho mensaje:

"On board S. S. "MAJESTIC".— 24-XII-27. — Señor Don L. Falla Gutiérrez, Presidente del Comité de Sociedades Españolas. — Querido amigo: Después de las horas de emoción inolvidables de mi estancia en Cuba, aún debía experimentar la mayor de todas, al leer, a la vista todavía de esa querida Habana, el mensaje que tuvo usted la bondad de entregarme. No hay, en efecto, ropaje retórico en las líneas de ese mensaje, escritas ¡bien se vé!, con los ojos puestos en la Patria lejana. Tampoco puede haber retórica en estas que envío a todos los españoles residentes en Cuba. Es preciso haber vivido siquiera hayan sido unas horas entre vosotros, para darse cuenta de las virtudes de una Raza, que vosotros representáis magníficamente. Virtudes de ansia de un legítimo progreso material, al tono del espíritu que hoy impera en el mundo; pero sin olvidar la espléndida tradición espiritual de nuestra civilización, la que más méritos tiene en su haber, en la conquista para la luz, de los seres humanos. Ese ímpetu con que los españoles de Cuba, laboran, a la vez por su auge económico y por glorificar el alma nacional y el espíritu latino, es una de las impresiones profundas que llevo a mi país, en mi retorno; y uno de los estímulos que me obligarán a proseguir mi empeño en pro de la cultura Patria. En estos últimos tiempos os han visitado muchos españoles insignes, representativos de la nueva España, inquieta, comprensiva, tolerante y enérgica que renace. Yo, el más modesto de ellos, soy, sin embargo, el primero en el optimismo en la fé ciega de nuestros destinos. Con ese optimismo, reconfortado por vuestro ejemplo y por vuestro cariño, os saluda a todos y os abraza fraternalmente,

G. MARAÑON.

PRO CIUDAD UNIVERSITARIA DE MADRID

Séptima Lista.

Suma anterior, $4,039-70. — Doctor Alfonso Duque de Heredia, Senador por Oriente, $50-00. — Sr. D. Rogelio Zayas Bazán, Hon. Secretario de Gobernación, $10-00. — Señor don Santiago C. Rey, Representante por Las Villas, $5-00. — Sr. D. Ernesto López, Secretario de la Administración Provincial, $10-00. — Sociedad Casina, $10-00. — Colonia Española de Cueto (Oriente), $20-00.— Calo y Viduido, $25-00. — Unión Gozoniega, $10-00. — Colonia Española de Consolación del Sur, $30-00. — Naturales de Vegadeo y sus contornos, $10-00. — Centro de la Unión Ibero-Americana en la República de Cuba, $30-00. — Casino Español de Aguada de Pasajeros, $10-00. — Total: $4,259-70.

Anúnciese en el "Diario de la Marina"

M.E.C.D. 2016

SEXTA CONFERENCIA INTERNACIONAL AMERICANA

El Código de Derecho Internacional Privado Será Aprobado con las Reservas que Hagan los Firmantes Sobre la Constitución Respectiva

ASI SE ACORDO AYER EN LA SESION CELEBRADA POR LA COMISION DE DERECHO INTERNACIONAL PRIVADO.—FUE EL DELEGADO DEL PERU EL PRIMERO EN ADHERIRSE AL CODIGO SOLICITANDO QUE AYER MISMO FUESE APROBADO

El doctor Maurtua, del Perú presidía la sesión. Existe el propósito de discutir y aprobar a ser posible, el Código recomendado por la Junta de Jurisconsultos de Río Janeiro y se notaba entre los delegados y el público un profundo interés.

Se ordena la lectura del informe emitido por el Sr. Espinola, delegado del Brasil, y el Sr. Vicente Valdés Rodriguez, de la delegación cubana lo da a conocer a los delegados, traduciendo con admirable rapidez y sin la menor interrupción, verbalmente, del portugués al idioma español.

Al terminar la traducción el señor Valdés Rodriguez fué muy felicitado.

Resumiendo el informe diremos que es todo él, aparte los puntos científicos que sostiene, un tributo de sincera admiración al Código Bustamante, el cual, dice en los últimos párrafos, debe ser aprobado.

EL PERU SE ADHIERE

El Sr. Denegri (del Perú) después: Me permito proponer que este Código sea aprobado siguiendo la tradición parlamentaria, es decir, sin discutir sus detalles. Los Códigos son la obra de técnicos especializados a los que conceden toda su confianza las asambleas. Discutir el Código sería improvisar un debate.

En cambio aprobarlo como yo lo propongo tiene la ventaja de ratificar la confianza en los hombres eminentes que han hecho este Código, que como ha dicho muy bien el profesor brasilero, ya a ser la obra más positiva y hermosa de la Sexta Conferencia Panamericana.

EL DELEGADO ARGENTINO SE OPONE

El señor Alcorta, delegado de la Argentina expone su criterio contrario a que sea votado inmediatamente el Código y dice que la delegación tiene una reserva general con respecto al proyecto de Convención de Derecho Internacional Privado. Y agrega que esta reserva se refiere a la no adopción de un Código Integral de Derecho Internacional Privado y si en cambio a la sanción posterior de aquellas instituciones que lo van preparando lentamente.

EL SR. MAURTUA HACE DEFINICIONES

PRESIDENTE.— Creo que de hecho el Sr. Alcorta ha abierto la discusión sobre la Convención misma. Por consiguiente, continúa la discusión de la Convención General sobre Derecho Internacional Privado. La única observación, no con el objeto de entrar en el debate, sino para encarrilarlo, que me corresponde hacer, es la siguiente:

Propiamente hablando, no existe sobre la mesa en discusión, un Código integral de Derecho Internacional Privado. Existen dos Convenciones paralelas sobre Derecho Internacional Privado: una Convención que en materia de relación personal va a ser aplicada entre las naciones que siguen una ley personal determinada y otra Convención, paralela en las mismas materias, que sigue como ley personal la ley sobre domicilio.

Lo que vamos a intentar ahora, o lo que seguramente realizaremos basado la forma de Código Internacional Privado, es la concertación de dos Convenciones paralelas, una de ellas comprensiva de una acción en donde hay completa uniformidad entre todas las repúblicas. Las materias de derecho procesal, las materias de Derecho Penal Internacional, la generalidad de las materias de Derecho Mercantil, con todas estas vamos a celebrar una Convención única, porque hay coincidencia en todos los intereses y en todas las opiniones. En el resto, en materia de relaciones personales, las convenciones se bifurcan. De manera que prácticamente estas dos convenciones vendrían a implicar dos especies de Códigos, pero por lo mismo que son dos Códigos, no vamos a hacer una modificación en el sentido que explicaba el Sr. Alcorta, vamos a hacer simplemente Convención sobre puntos coincidentes, y otra Convención divergente sobre puntos divergentes pero en los cuales hay artículos sobre distintas materias.

ALCORTA.— La Delegación Argentina no está de acuerdo con las manifestaciones del señor Maurtua. Si es cierto que se llaman cuatro Convenciones distintas, Derecho Civil Internacional, Derecho Comercial Internacional, Derecho Penal Internacional y Derecho Procesal Internacional, evidentemente son cuatro materias separadas, pero me permito manifestar y hasta en cierto sentido afirmar y demostrar que esas cuatro convenciones con materias distintas, se orientan a una finalidad única. Si observamos, por ejemplo, convenciones de Derecho Comercial Internacional, vamos a encontrar varias de ellas que se refieren a disposiciones de Derecho Civil. En el Derecho Procesal encontramos materias que se refieren al Derecho Comercial y al Civil; en una palabra, señor Presidente, a mi juicio hay ilación sistemática de un proyecto de Convención a otro proyecto de Convención, y lo que se hace es una correlación de artículos; y disposiciones referentes al Derecho Internacional tienen siempre una resonancia, una consecuencia en las Convenciones de Derechos Comercial y de Derecho Procesal. Están tan unidas, que responden a una Convención general de Derecho Internacional Privado.

EL DR. BUSTAMANTE DEFIENDE EL CODIGO

BUSTAMANTE.— (Cuba): Simplemente deseo hacer constar algunos hechos que pueden contribuir a daros luz en este problema. Parece estar frente a frente dos tendencias, una la de que la codificación del Derecho Internacional Privado debe ser como la del Derecho Internacional Público, gradual y progresiva; otra, la de que puede hacerse un Código de Derecho Internacional Privado, con carácter general. En favor de la codificación gradual y progresiva se invoca en primer término el sistema del Instituto de Derecho Internacional. Hay que recordar que el Instituto de Derecho Internacional se fundó y escribió ese precepto el año 1873, y que la humanidad no ha vivido en vano 65 años, como no los viven en vano los individuos. Lo que allá, después de la mitad del siglo XIX pudo ser una necesidad social, ahora, cerca de la mitad del siglo XX, puede estar desmentido por los hechos y por la realidad. Entonces no estaba América como lo está hoy, y América se distingue precisamente por la acometividad, por el impulso, por la visión clara del porvenir, por la valentía, por la solución de problemas que a otras regiones del mundo pueden parecer difíciles y que les parecerán fáciles despues que nosotros los hayamos resuelto. Hay que contar, pues, con el punto de vista americano y con la situación de esta parte del mundo, afortunadamente preparada para todo eso; pero es preciso no olvidar otra circunstancia: Cuando se funda un Instituto que tiene pretensiones de vivir mucho tiempo para codificar cualquier cosa, incluso el Derecho Internacional, si no declara que eso ha de ser progresivo y gradual, tiene que disolverse en cuanto lo haga. De modo que la única manera de que un Instituto de Derecho Internacional pueda prolongarse 50, 60 o 100 años, es que trabaje despacio; si actúa rápidamente, y hace desde el primer día lo que tiene que hacer, se tiene que disolver inmediatamente. Esa regla era una condición de vida; para prolongar su existencia es necesario andar despacio, y nosotros tenemos que andar de prisa y dar a América cuanto antes lo que América necesita. Eso lo han comprendido perfectamente las Conferencias Panamericanas, y este problema no es ya nuevo, porque está decidido desde la Quinta Conferencia que se celebró en Santiago de Chile. Allí se trataba, como aquí, entre otras cosas, de codificar el Derecho Internacional Público y de codificar el Derecho Internacional Privado; y yo voy a permitirme leer la forma en que una y otra cosa se acordó: El número VI de la resolución aprobada allí dice: "Recomendar a dicho Congreso —el de Río de Janeiro— que en materia de Derecho Internacional Público, la Codificación sea gradual y progresiva". De modo que al hablar del carácter progresivo y gradual de la Codificación, la Conferencia de Santiago de Chile tuvo especial cuidado de limitar la recomendación al Derecho Internacional Público, donde factores políticos y dificultades de todo orden, podían hacer necesaria esa forma prudente de conducta.

En cambio, en el número VIII de la propia resolución, dice así: "Recomendar a la Junta de Jurisconsultos que habrá de proponer un Código Americano de Derecho Internacional Privado". La diferencia se ve clara: Recomendar que en materia de Derecho Internacional Público la codificación sea gradual y progresiva, pero solo en materia de Derecho Internacional Público. Hacer un Código Americano de Derecho Internacional Privado. Ya no es problema para nosotros, es el mandato y la herencia de la Conferencia Panamericana anterior a que se ajustó extrictamente la Comisión de Jurisconsultos de Río Janeiro, desenvuelta y regulada de una manera perfecta por esa Conferencia. Nosotros, pues, no hemos improvisado nada, nos hemos limitado a cumplir el mandato recibido de la Conferencia anterior. ¿Por qué la Conferencia anterior creyó que se podía hacer un Código de Derecho Internacional Privado? ¿Es que la codificación tiene que ser gradual y progresiva? ¿Es que no se puede hacer un Código? Eso podía sostenerse con todo linaje de argumentos cuando el Código no estuviera hecho, pero cuando está hecho y lo tenemos sobre la mesa, está demostrado que no es necesario que sea progresivo y gradual, sino que puede ser general y absoluto. La obra está realizada, y no debe ser nuestra tara desandar en el camino recorrido, sino emprender hacia adelante todo lo que podamos.

ELOGIOS AL DR. ALCORTA

El Dr. Alcorta, que tiene una inteligencia muy clara, que es una autoridad en la materia, recordaba hace unos momentos, el enlace necesario entre diversas ramas, y como se puede encontrar en el Derecho Comercial, preceptos que arrancan del Derecho Civil, y en el Procesal, preceptos que arrancan de ambos. ¿Qué quiere decir eso? Que constituye un todo armónico, y que ir haciendo progresivamente esa legislación, podría significar prescindir de principios que deben ser comunes a todas esas ramas. El Código ha pasado por dos tamices: El Instituto Americano de Derecho Internacional y la Comisión de Jurisconsultos de Río de Janeiro, reunión de personas técnicas y mandatarios de los diversos Estados; lo único que necesita es que esta Conferencia, donde esos elementos se suman a las responsabilidades diplomáticas, pese y mida bien sus preceptos. Si nosotros fuéramos a hacer una codificación progresiva ¿por dónde empezábamos? ¿Cuál es el primer escalón en esa línea que nos ha de llevar al final? ¿Cuál es el último de los escalones del camino? Está ya recorrido, tengamos el valor suficiente para afrontarlo; hay algo que no resulta justo, equitativo, racional, suprimámoslo; hay algún vacío que llenar, vamos a llenarlo; pero pongamos manos a la obra para que se pueda decir que esta Conferencia hace una obra constructiva en América y para honor del Mundo Americano. (Grandes aplausos)

JULIO GARCIA.— (México): México dar a su voto de aprobación a la Convención que se ha puesto al debate y que comprende el Código de Derecho Internacional Privado.

LOS ESTADOS UNIDOS NO VOTARA

MORGAN J. O'BRIEN.— (Delegado de los Estados Unidos). Dice que no es el propósito de la Delegación de los Estados Unidos oponerse al proyecto de Código preparado por el ilustre jurista Dr. Antonio Sánchez de Bustamante presentado a esta Comisión, pero que la delegación de los Estados Unidos se ve imposibilitada de votarlo por tratarse de cuestiones que son de orden interior y que atañen a la jurisdicción de 48 Estados, que tienen sus distintos reglamentos orgánicos. Que está, en definitiva, en la misma posición que asumió la delegación de los Estados Unidos en Santiago de Chile, en cuya Conferencia votaron a **favor de la** Constitución de la Comisión de Jurisconsultos que luego se reunió en Río de Janeiro. Que lamenta muchímo no poder participar en la votación del Código, pero que no debe interpretarse eso en el sentido de que disiente ni se propone manifestar hostilidad alguna a ese proyecto.

El delegado O'Brien de los Estados Unidos vuelve a hablar y dice que la delegación necesita examinar en detalle las diversas prescripciones del Código, para decidir cuales son aquellas que por razón de sus disposiciones constitucionales corresponden a los Estados Unidos de la Unión y no puedan ser autorizadas en el Código por parte de la delegación.

Se acuerda finalmente que cada delegación haga lo propio y que se traigan esas reservas a la próxima sesión.

DE LA CONFERENCIA

DECLARACIONES DE LA DELEGACION DE SANTO DOMINGO

La participación de Mr. Hughes en la evacuación de su Patria por las tropas americanas

Refiriéndose al discurso del presidente de la Delegación de los Estados Unidos en la Conferencia Pan Americana, Charles Evans Hughes, el Presidente de la Delegación de la República Dominicana nos hizo ayer una breve declaración.

El señor Francisco J. Peinado después de hacer justicia a la elevación de miras de Mr. Hughes, que tuvo una parte intensa en la evacuación por las tropas norteamericanas de Santo Domingo, nos dijo:

"No queremos referirnos, imitando el ejemplo de Mr. Hughes, a las circunstancias que concurrieron a la ocupación militar de Santo Domingo, pero deseamos aprovechar la oportunidad para informar que el pueblo y el Gobierno dominicanos no solicitaron ni aprobaron esa ocupación y que siempre protestaron contra ella. Somos adversarios de las intervenciones. Pedimos que el principio que las condena sea consagrado y que cuando se obtenga esto, se habrá fortalecido el sentimiento de confianza mutua, tan necesario para el desarrollo del espíritu de cooperación que debe existir entre los Estados de la Unión Pan Americana.

"Hace algún tiempo adoptamos el principio de la auto-determinación y nos complació mucho el criterio expresado por el Presidente Coolidge en su discurso de enero 16, cuando dijo que "es siempre mejor para un pueblo errar por sí mismo, que sufrir las consecuencias de los errores que otros cometan en su nombre", criterio perfectamente acorde con el de nuestro Presidente, General Horacio Vázquez, cuando en un cablegrama dirigido al Presidente Machado expresó la esperanza de que esta conferencia inspiraría la comprensión, la inteligencia y la cooperación de las Repúblicas Americanas, con objeto de que con la comunidad de ideales, la confianza mutua y el respeto recíproco a los derechos de soberanía, puedan por siempre mantener la defensa de todas ellas y la paz fundada en la justicia".

Labor de la VI Conferencia

COMISIONES REUNIDAS AYER

Union Panamericana a las 10 A. M.
Derecho Internacional Privado a las 11½ A. M.
Cooperación Intelectual a las 3 P. M.
Problemas Sociales a las 5 P. M.

COMISIONES QUE SE REUNIRAN HOY

Derecho Internacional Público a las 10½ A. M.
Asuntos Económicos a las 11½ A. M.
Problemas de Comunicaciones a las 3 P. M.
Informes y Traslados a las 5 P. M.

EL INFORME DEL DELEGADO ARGENTINO REFERENTE AL INSTITUTO GEOGRAFICO PANAMERICANO SERA CONOCIDO MAÑANA

La comisión de cooperación intelectual acordó que se distribuyan copias entre los delegados antes de ser discutidas las ponencias, según propuso el señor Collar

El señor Gonzalo Zaldúmbide hace, al comenzar la sesión que preside y que es la de Cooperación Intelectual, aclaración de que no ha podido ponerse al habla todavía con las Comisiones Primera y Séptima. E inmediatamente concede la palabra al señor Adolfo Costa Du Reills, delegado de Bolivia, para que le dé lectura a la Ponencia que le ha sido conferida.

Lee el señor Du Reills su larga Ponencia en la que solicita intercambios, a base de leyes, de toda la literatura que se produce en la América; protección a las obras editadas en el Continente; relaciones constantes e íntimas entre Institutos, Corporaciones, Universidades, etc.; y que se tome en cuenta para ser considerada la proposición de las naciones europeas que desean establecer corrientes intelectuales con América.

Se pone a discusión la ponencia y el señor Lindolfo Collar, delegado del Brasil usa de la palabra:

EL SR. COLLAR DESEA ORIENTARSE

Dice el señor Collar: Voy a hablar porque deseo orientarme debidamente en los trabajos en que he de tomar parte. A pesar de que el idioma castellano me es bastante familiar, hay algunos términos en la brillante ponencia que acaba de ser leída por el delegado de Bolivia, que no me permiten hacer un juicio exacto sobre su significación técnica. No conozco todavía la forma del trabajo, empleada por esta Comisión. Así y con todo, me parece conveniente que no se discuta ninguna de las ponencias que se presenten, sin que copias de las mismas sean distribuídas entre los delegados. De esa única manera, señor Presidente, podrán ellos tener un conocimiento completo y minucioso del asunto sobre el cual van a dar opinión, y consecuentemente, emitir su voto.

ROWE, (de los Estados Unidos): Se podría subsanar esta dificultad si después de leída cada ponencia se deja en discusión para la sesión próxima.

COLLAR: Discutir y no votar las ponencias, como propone el representante de los Estados Unidos, es una sugestión aceptable en principio, pero con alguna enmienda en el sentido de que se le permita hablar a los delegados que tengan puntos de vista que exponer, en el momento de la votación. Pero sigo creyendo que las ponencias deben ser discutidas cuando vayan a ser votadas.

OLASCOAGA, (delegado de la Argentina): Para el viernes he de presentar una ponencia sobre el proyecto de la delegación de México relativo a la creación del Instituto Geográfico Pan Americano. Es un estudio muy extenso y la ponencia será larga. Deseo saber si es necesario sacar copias de la ponencia para repartirlas.

PRESIDENTE: Hay que sacar copias.

OLASCOAGA: Con ello perderíamos mucho tiempo.

El señor Collar propone que los delegados tengan cuatro o cinco días para estudiar los asuntos antes de discutirlos.

Queda aprobado que el ponente hará una exposición, si así lo desea de su Ponencia y esta conjuntamente con la versión taquigráfica de sus manifestaciones será distribuída entre los delegados de la Comisión.

Seguidamente el delegado del Paraguay, señor Juan Vicente Ramírez lee una ponencia sobre el tema 9 que es: Consideración de los resultados del Congreso Pan Americano de Periodistas que se reunió en Washington.

El delegado de la Argentina lee su ponencia. Al señor García Arias le ha sido confiada la ponencia del tema 4, que dice: Revisión de la Convención sobre propiedad intelectual suscrita en Buenos Aires en 1910.

El delegado de Méjico señor Villarello da lectura a un informe de las labores geológico-mineras de Méjico.

El señor Villarello agrega: Estos estudios son técnicos y no buscan el mercantilismo, sino solamente presentar al país tal cual es. En busca solo del capital necesario para el desarrollo de sus industrias, que es lo que sabe apreciar el hombre de negocios. No hay más interés que el patriótico.

Y no habiendo otro asunto de que tratar se levantó la sesión.

Fué Discutido Ayer con Calor y Entusiasmo el Proyecto de Méjico para Modificación de los Estatutos de la Unión Panamericana

LA DELEGACION DEL SALVADOR PRESENTO UN PROYECTO CREANDO TRIBUNAL DE CONCILIACION Y MEDIACION, INDEPENDIENTE DEL CONSEJO DIRECTIVO DE LA UNION PARA VELAR POR LA PAZ, EL ORDEN Y LOS INTERESES AMERICANOS

Durante tres horas estuvo reunida bajo la presidencia del señor Olaya Herrera, de Colombia, la Comisión Unión Panamericana.

Actúa de Secretario el señor Barón y después de leída y aprobada el acta.

El señor Zaldumbide que usa de la palabra plantea el asunto de la Modificación de la forma en que funciona la Unión Panamericana, presentado por Méjico.

Pronuncia un largo discurso el señor Zaldumbide en el que dijo que era necesario reconocer la sensatez de lo propuesto por Méjico y considerarlo desde el punto de vista que guía a todos los pueblos: esto es, desde la armonía de los países de América.

Agregó que todos los pueblos de América, desde el más poderoso al más humilde, tenían derecho a alternar en los puestos preeminentes de la Unión Panamericana.

El doctor Urbina de Méjico, expone que la Unión Panamericana lleva 38 años de existencia; ha realizado trabajos ímprobos y de trascendencia en todos los órdenes. No es, sin embargo, perfecta. La Unión Panamericana debe ser, como decía muy bien el doctor Zaldumbide, y como creo que todos lo reconocerán, el espejo más fiel, más límpido de esa igualdad absoluta, de esa igualdad que reclaman todos los países del mundo. La Unión Panamericana, debe ser por lo tanto, una Institución que responda a los fines expresos, a los fines verdaderos y reales del panamericanismo.

Entonces, es lógico, es elemental preguntar cuando de panamericanismo se trata y cuando de constituir una Unión, que ha de ser la conservadora del fuego sagrado de ese panamericanismo.

Defiende la proposición mejicana para la reorganización de la Unión y agrega que Méjico viene animado de los más puros sentimientos de cordialidad, que viene a hacer labor de cooperación, labor de concordia, que si está en un error, no tendrá reparo en reconocerlo y formula votos muy calurosos por que la labor de esta Comisión sea eficaz y para que la Unión Panamericana salga del seno de esta Comisión, y, después, del seno de la Sexta Conferencia, como debe de salir: como la creación típica, como la creación más grande que se ha podido realizar en sus ensayos, como garantía del éxito del panamericanismo, al que todos estamos profesando nuestros mayores anhelos.

El señor Morales de la Delegación de Santo Domingo dice que la proposición mejicana ha sido presentada con un espíritu de leal cooperación, pero que no puede suscribirse a las conclusiones a que ha llegado.

El doctor Salazar, Presidente de la Delegación del Perú, hace una oportuna y brillante diferenciación entre lo que es el Panamericanismo y lo que debe ser la Unión Panamericana, preconizando que al determinarse la estructura de este organismo no se incluya entre las causas de su formación ninguna fórmula específica y circunscrita. El Panamericanismo—dijo es la doctrina, es el ideal y dentro de la doctrina caben todos los problemas, todas las resoluciones.

TRIBUNAL DE CONCILIACION Y MEDIACION

Concedida la palabra al señor Guerrero de El Salvador propuso lo siguiente:

La Sexta Conferencia Internacional Americana.

RESUELVE: Crear un órgano permanente de las Repúblicas de América, independiente del Consejo Directivo de la Unión Panamericana, que constituya un Tribunal de Conciliación y Mediación y que tendrá por finalidades principales velar por el mantenimiento de la paz y el orden en América y desarrollar los intereses políticos y morales entre los Estados, a base de cooperación, mutuo respeto y asistencia recíproca.

Este Tribunal será integrado por cinco Estados Miembros de la Unión Panamericana elegidos por las Conferencias Internacionales Americanas en cada una de sus reuniones periódicas.

Las decisiones e indicaciones de ese Tribunal no tendrán carácter obligatorio ni definitivo; pero sí serán consideradas como el reflejo de la conciencia de América.

Su estatuto será elaborado por la Sexta Conferencia actualmente reunida en la Habana".

LA PROPOSICION DE CUBA
Habla el doctor Cartaya

Concedida la palabra al delegado de Cuba, doctor Hernández Cartaya propuso una enmienda que comprende dos partes distintas, las dos modificativas que enmiendan el Proyecto de Convención preparado por el Consejo Directivo de la Unión Panamericana. Una parte que pudiera decirse o llamarse enmienda de redacción para fortalecer lo que tiende el Proyecto que se someta a discusión, de vigorizar y de dar impulso al órgano ya existente.

Otra parte de modificaciones sustanciales de innovaciones consistentes en la introducción de dos secciones a las secciones que aparecen en el Proyecto de Convención preparado por el Consejo Directivo de la Unión; secciones que se refiere una de ellas, a la organización del trabajo, otra de ellas, a la conciliación inter-americana.

Respecto de la primera, responde esta sección, a un acuerdo o invitaciones adoptadas en la procedente Conferencia de Chile, referente a este extremo. La segunda conciliación inter-americana responde a una iniciativa de carácter personal, y que asume esta Delegación, debiendo aclarar como anticipo desde luego, de la discusión oportuna que ha podido calificarse de funciones políticas a ese aspecto de innovación del trabajo que he tenido el honor de presentar, pero que en rigor no es otra cosa más que un eslabón más de trabajo administrativo, una sección más confiada a la Unión Panamericana, que no tiende desde luego, a la acción política propiamente dicha, sino a ir modelando el órgano de la Unión de las Repúblicas americanas.

YANEZ.—(Delegado de Venezuela): Deseo concretar un punto que manifesté en la sesión anterior y es el de que la Comisión definiera cuál es el carácter del instrumento que se va a discutir: si es una Convención Internacional, o un Tratado que debe ser sometido al principio del Derecho Internacional, respecto a los Tratados, o si es una mera resolución. La Quinta Conferencia propuso en esos términos la cuestión a la Sexta Conferencia. Deseo saber si es un Convenio, una Resolución, o si se va a discutir como ambas cosas.

PRESIDENTE.: En concepto de la Presidencia, la consulta planteada por el Honorable Delegado de Venezuela, quedará resuelta, según el voto que la Comisión dé a los dos artículos de que consta el informe del Ponente. Si los dos artículos son aprobados: el artículo primero y el segundo; la Presidencia entiende que la Comisión quiere que haya las dos cosas: una Resolución de carácter provisional para la Unión Panamericana, y una Convención que tendrá carácter permanente cuando se hayan corrido todos los trámites necesarios en tales casos.

GUERRERO. — (De El Salvador): El señor Delegado de Venezuela desea que nos pronunciemos a este respecto. Yo daré mi opinión enseguida.

La Quinta Conferencia decidió que la reglamentación de la Unión Panamericana fuese, o una Resolución, o una Convención. El Consejo Directivo de la Unión Panamericana ha estudiado la cuestión, y nos ha presentado un proyecto de Convención, y no un proyecto de Resolución. Es probable que él haya tenido sus razones para creer que se trata de una Convención y no simplemente de una resolución.

Yo creo, como nuestro distinguido colega de Cuba, que se trata de establecer la constitución de la Unión Panamericana, y, en ese concepto, me parece que debe ser una Convención, con todas las tramitaciones que exigen los Tratados.

JACOBO VARELA. — (Delegado del Uruguay): El Consejo Directivo proyectó una Convención, pero con una particularidad: esa Convención no entrará en vigencia sino cuando todos los países que hayan firmado el referendum la ratifiquen finalmente. Puede pasar mucho tiempo antes de que ese acontecimiento se lleve a cabo, y en el interín, ¿cuál es la situación de una institución existente, como la Unión Panamericana? ¿La disolvemos, o continúa funcionando de un modo extra legal? A eso responde la resolución propuesta.

YANEZ: Y yo pregunto, si con el estatuto que está vigente.

VARELA: Con el Estatuto que está vigente, con las pequeñas o grandes alteraciones que nosotros, en esta Conferencia, consideremos justas. Ese es el plan. Para que no sea inútil la labor de esta Conferencia o para que sus resultados no queden para un futuro lejano, yo propongo que se incorpore desde ahora a la Unión Panamericana para que ésta continúe viviendo como hasta ahora; y que más tarde, cuando todos los parlamentos de América hayan ratificado la Convención, entonces la Convención venga a reemplazar la Resolución que nosotros hayamos adoptado.

Ese es el plan de la Ponencia, que ustedes aceptarán, reformarán, o rechazarán, y esta Ponencia aceptará gustosísima vuestra resolución, con ese espíritu de cordialidad y panamericanismo de que quiero dar pruebas prácticas, como dije el otro día.

Después de un largo debate sobre los futuros trabajos de la Comisión se acordó discutir las enmiendas propuestas en la próxima sesión.

DE LA CONFERENCIA

UNA PROPOSICION SOBRE OBREROS DE TEMPORADA

La está preparando la delegación mejicana a fin de proteger esa clase de inmigrantes

La Delegación Mexicana a la Conferencia Pan Americana prepara una proposición para proteger a los inmigrantes temporales, es decir, los trabajadores que cruzan las fronteras internacionales en los períodos en que hay abundante labor en los países inmediatos al en que ellos residen.

La naturaleza exacta de la proposición no ha sido indicada aun, pero se intenta salvaguardar a tales obreros contra las violaciones de contrato de que son víctimas, y para impedir que se interprete mal la forma de empleo para que se les llama.

La proposición será presentada por los delegados mexicanos como un incidente del debate sobre "los aspectos internacionales del problema de la inmigración", y se cree por ello que no exigirá acción especial de la Comisión de Iniciativas para que se la tome en consideración.

El asunto tiene una gran importancia práctica, debido a que la mayor parte de los setenta mil mexicanos que cruzan todos los años la frontera de los Estados Unidos son "obreros de temporada", que trabajan durante unos meses en los ferrocarriles, en los campos de azúcar de remolacha y en diversas empresas agrícolas.

Los países de Sur América que reciben fuertes contingentes de obreros europeos, también participarán, con mucho interés, en la discusión.

QUEMADURAS

En el Hospital Municipal fué asistido Rodolfo Díaz Ferry, vecino de Jesús Peregrino número 54, de graves quemaduras en el ojo derecho, que se causó al estar soldando un guarda-fango.

La Comisión de Problemas Sociales de la Conferencia Aprobó Ayer la Ponencia Referente a las Medidas Tomadas Respecto al Código de Sanidad Marítima

LA OTRA PONENCIA APROBADA AYER SE REFIERE A LA ADMINISTRACION, SUS PRINCIPIOS Y PROCEDIMIENTOS EN MATERIA DE SALUBRIDAD INTERNACIONAL AMERICANA.—SOMETIDA A DEBATE NADIE HIZO USO DE LA PALABRA IMPUGNANDOLA

PRESIDENTE: DOCTOR ARISTIDES AGUERO; SECRETARIO: DOCTOR A. GAY CALBO

PRESIDENTE: Se abre la sesión.

HABLA EL DOCTOR AGUERO

Yo debo comenzar por felicitar a los Ponentes especiales, porque han cumplido el lema que yo recomendé: "Querer es poder". Se reunieron el martes por la mañana, hicieron el trabajo, lo aprobaron y fué repartido a todos los señores Delegados, y yo creo que habrá llegado a poder de todos los señores presentes un ejemplar de la ponencia con 24 horas de anticipación. La ponencia está presentada, y el señor Secretario se servirá darle lectura.

(El Secretario lee la ponencia)

Consideración de las medidas que se han tomado en conformidad con las recomendaciones de la Quinta Conferencia Internacional Americana sobre el Código de Sanidad Marítima Panamericano.

PRESIDENTE: En discusión la Ponencia que se acaba de leer. (Silencio). Si no hay observación alguna, se dará por aprobada. (Aprobada).

Señores: Los ponentes especiales, han querido demostrar su mejor voluntad, y no se han limitado a hacer la Ponencia que se les había encomendado para esta sesión, sino que, además, han terminado una segunda para poder tratarla. No han tenido tiempo de repartir un ejemplar a cada delegado. La Ponencia la tengo aquí. Yo creo que por su naturaleza bien pudiéramos hasta discutirla, porque no es tan compleja. Así ganaremos tiempo. Yo he tenido siempre por norma, que las Comisiones donde yo hubiese tenido el honor de ocupar la Presidencia, fuera siempre la primera que concluyera sus trabajos y así espero que será en esta oportunidad. (Aplausos). En Santiago de Chile, tuve el placer de terminar ocho días antes que las demás comisiones, y espero que ahora sea lo mismo.

El señor Secretario se servirá dar lectura a las segundas Ponencias, y si después de leída los señores Delegados quieren posponer el debate, se discutirá en la próxima sesión, pero si les parece, podemos discutirla en esta sesión, y con gusto abriré la discusión.

(Señor Secretario lee la ponencia número dos).

Consideración de las medidas que se hayan tomado en conformidad con la resolución sobre principios y procedimientos de administración en materia de Salubridad Internacional Americana.

ARISTIDES DE AGUERO: Yo deseo saber si es que los señores Delegados no tienen inconveniente, si podemos abrir debate sobre esta ponencia o si hay alguno que desee que se aplace el estudio de esta ponencia para una sesión próxima.

RAMIREZ, (Paraguay): Yo hago mía, señor Presidente, la sugestión de someter a discusión en este mismo momento la ponencia.

PRESIDENTE: Si no hay opinión contraria, entonces queda sometida a debate la ponencia que acabamos de leer. Si algún señor Delegado desea hacer uso de la palabra para apoyar o para oponerse a la ponencia de los expertos especiales, tendré el mayor gusto en concedérselo. (Silencio). Si no hay quien haga uso de la palabra entenderé que se aprueba esta segunda ponencia. Aprobada.

No teniendo en la orden del día otro tema de que tratar, se levanta la sesión. (Eran las 5.45 p. m.)

Resumen de la ponencia del Dr. Espínola en la Comisión de Derecho Internacional

El Delegado del Brasil, Eduardo Espínola, relator de las materias de codificación de Derecho Internacional Privado presentó ayer un extenso relatorio que así se puede resumir.

Comienza indicando los puntos del programa de la Sexta Conferencia que por recomendación de la Quinta Conferencia Internacional Americana se refieren a la codificación del Derecho Internacional Privado y a la unificación del Derecho Privado Interno de los Estados Americanos.

Estudia detenidamente el asunto mostrando la sustancial diferencia entre los problemas, indicando el hecho de ser ellos considerados en un mismo Congreso Internacional.

Pasa el doctor Espínola a referir los precedentes de la obra de codificación en América, ocupándose especialmente de los tratados de Montevideo y enseguida circunstancialmente del Congreso de Jurisconsultos en su segunda reunión en Río de Janeiro en abril y mayo de 1927.

Expone los principales acontecimientos de esa memorable reunión, señalando las dificultades resueltas de tradicional divergencia entre los Estados de América en lo que se refiere a la ley determinadora del estatuto personal, del domicilio y la **nacionalidad, ponderando que los representantes del Brasil siempre defendieron** el segundo sistema en atención al Derecho Interno de su país. Sustenta que la solución conciliadora, presentada por el ilustre Jurisconsulto brasilero doctor Rodrigo Octavio, en marzo de 1927 en la sesión del Instituto de Derecho Internacional de Montevideo y acogida por el sabio profesor doctor Sánchez de Bustamante en la comisión de Jurisconsultos debe ser mantenida en tanto algún país de América se conserve fiel a la teoría de la Nacionalidad.

Hace ver como el proyecto de Convención, elaborado para introducir el Código en la legislación de varios estados, contiene medidas que resolverán cualquier disposición de sus sistemas legislativos que estén en pugna con algún dispositivo del mismo Código pasando a analizar los artículos de ese proyecto de Convención, cuya aprobación propone a la Conferencia.

Afirma que el Código aceptado por la comisión de Jurisconsultos en Río de Janeiro representa la más perfecta expresión de la ciencia Jurídica.

Concluye con las siguientes palabras: Séame aprovechado significar ante todo, la victoria definitiva de los esfuerzos americanos congregados en esta obra secular de codificación, presentida tal vez por el gran Bolívar, y cuyos puntos más destacados se encuentran en el célebre tratado de Montevideo por iniciativa de José Byjino la más prestigiosa contribución a las Conferencias Panamericanas. Constituye la más perfecta realización hasta hoy obtenida en las aspiraciones del Panamericanismo que aquí nos congregan.

Un Suplemento Extraordinario de Rotograbado con 40 Páginas

BREVE RESEÑA DE UNA OBRA DE GOBIERNO

EL próximo domingo, día 29, el DIARIO DE LA MARINA publicará un Suplemento extraordinario de rotograbado destinado a ofrecer una información gráfica, en la forma superior que este modernísimo sistema periodístico representa, del grado de adelanto alcanzado por nuestro país, de las grandes obras ejecutadas últimamente por nuestro Gobierno y por la iniciativa privada, y de algunos de los más interesantes aspectos de la Sexta Conferencia Internacional Americana actualmente en sesión.

Añadido a la espléndida demostración objetiva que dicha información gráfica representa, publicamos también, un sucinto resumen de la labor realizada por el gobierno que preside el ilustre general Machado en el período de tiempo que lleva en el Poder, fijando con la mayor claridad posible los criterios que la han inspirado y las miras que ha perseguido y persigue.

Es nuestro propósito que la selectísima representación diplomática de toda la América reunida hoy en nuestra capital y aun la opinión universal, atentísima en los actuales momentos a las cosas de nuestro país, puedan juzgarla con los datos necesarios a la vista y apreciar lo que es Cuba ahora que es sede de la política continental.

Este Suplemento realmente extraordinario, no obstante su considerable costo, lo recibirán gratis nuestros suscriptores, y se pondrá a la venta, con la edición dominical que lo acompaña, al precio corriente de diez centavos, pues es propósito del DIARIO DE LA MARINA facilitar la mayor difusión en la República y en el extranjero, de este gráfico exponente de los progresos de Cuba.

M.E.C.D. 2016

POLITICA Y POLITICOS

El Partido Popular Cubano Destituyó a su Miembro Político Ante la Municipal Electoral

PERO EL ACUERDO CONTRA EL QUE FUE VICTORIOSO DEFENSOR DE ESA COLECTIVIDAD POLITICA NO SURTIRA EFECTO POR NO HABERSE CUMPLIDO CON LA LEY. DIPLOMAS DE PRESIDENTE DE HONOR A DOS DISTINGUIDAS SUFRAGISTAS

Los Republicanos no pudieron reunirse por falta de quorum.—Actividades en la Habana de los Comerciantes e Industriales Políticos y del Directorio Municipal pro Reforma Constitucional. Los liberales de Trinidad acuerdan un voto de confianza al Presidente Machado para que designe los Delegados a la Constituyente.—Otras importantes notas

Ayer tarde en el domicilio del señor Benito Lagueruela, presidente del Ejecutivo Municipal Popular se reunieron los señores Lagueruela, Urquiza, Vicente, Selma, Morales, Acosta, Espinosa, Corvo, Ramos, Montes, Martínez, Leal Morejón, Acevedo, Lloret, Cuesta, Dávila, Ortiz, Vistuers y actuando en la secretaría el doctor Jiménez de la Torre.

El señor Lagueruela dió a conocer una comunicación del doctor Sarrain, dándole a conocer la proximidad del período electoral así como determinados antecedentes que fueron conocidos en la asamblea.

El Ejecutivo acordó dirigirse a los Comités Primarios solicitando la relación de afiliados para las Mesas electorales como miembros políticos, significándose que tienen que ser afiliados al partido y que en caso de no hacerlo oportunamente el Ejecutivo autoriza a la Mesa para que designe a los correligionarios que han de ostentar tal representación.

También acordó el Ejecutivo Municipal, recomendar a la Provincial que tanto los candidatos como los miembros de las Mesas en las próximas elecciones, sean elementos por tenecientes al Partido Popular, o lo que es lo mismo, ir con candidatura propia.

El Ejecutivo Municipal reconoce los méritos y servicios prestados al Partido por el señor Juan Cabrera, miembro político del mismo ante la Junta Municipal y declara que está satisfecho de su actitud hasta el presente, pero habiendo sido su designación para el período de la lucha municipal última y teniendo necesidad de una actuación en la Junta Municipal de acuerdo con las orientaciones tomadas por el partido, se ve precisado, a declarar extinguidos sus servicios ante dicho organismo. En una próxima reunión y de acuerdo con los estatutos del partido será convocado el Ejecutivo para cubrir las vacantes de miembros políticos.

ACUERDOS SIN EFECTO LEGAL

Pero la reunión a que antes nos referimos carece de valor legal alguno, ya que según se nos asegura, los jefes del citado Ejecutivo Popular no comunicaron con la debida anterioridad a la Junta Municipal Electoral el propósito que mantenían de reunirse, lo que la Ley exige terminantemente.

POR FALTA DE QUORUM NO CELEBRO SESION EL EJECUTIVO DE LOS REPUBLICANOS

Para la noche de ayer estaba convocado a sesión extraordinaria el Comité Ejecutivo del Partido Republicano, para cubrir vacante de Miembro Político Propietario ante la Junta Municipal Electoral de la Habana.

A las ocho de la noche, hora anunciada para el comienzo de la sesión, que debía celebrarse en el hermoso local que en Prado 31, altos, tiene la Conjunción Marianista, mejor dicho, una hora después de la anunciada, el Presidente del Comité Ejecutivo, Concejal Ricardo Cabanas, ordenó el pase de lista correspondiente, contestando presente solamente los miembros de dicho Ejecutivo, señores Julián Lantarón, doctor Rogelio Valdés Jorge, Clemente Rodríguez y Raimundo Aragón.

No había, pues, quorum, y se suspendió la sesión.

LAS SEÑORAS SMITH Y LEE DE MUÑOZ, PRESIDENTES DE HONOR DE LA LIGA SUFRAGISTA

En las oficinas del Partido Nacional de Mujeres de los Estados Unidos, en el Hotel Sevilla, en una ceremonia sencilla pero impresionante, les fueron entregados a la señora Clarence Smith, de Nueva York, y a la señora Muna Lee de Muñoz Marín, de Puerto Rico, miembros ambas del Comité de Acción Internacional de dicho Partido, los Diplomas de Presidentas de Honor de la Liga Patriótica Sufragista de Cuba.

La señora Hortensia Fernández Hidalgo de Senderhoff, Presidenta de la Liga, con una comisión integrada por la señora Carmelina García, Secretaria; señora Carolina Farah de Lobo, Vicepresidenta; señorita Ana Riera, Secretaria de Actas y las señoras Margarita Vega de Ortiz y Carmen F. de Lora, se dirigió a las feministas americanas en los siguientes términos, en parte:

"La Liga Patriótica Sufragista, teniendo en cuenta sus grandes méritos, contraídos por sus eficaces esfuerzos, en pro de la emancipación de la mujer, nos ha conferido el encargo que con gusto cumplimos de comunicar a ustedes el acuerdo por el cual han sido nombradas Presidentas de Honor de nuestra institución.

Al tener el alto honor, de trasmitir a ustedes por este medio el nombramiento expresado, hacemos votos fervientes por su ventura personal, a fin de que en no lejana fecha, pueda ver triunfante sus nobles anhelos; aprovechando la oportunidad, para reiterarles nuestra más distinguida consideración".

El doctor Antonio Sánchez de Bustamante hace algún tiempo también aceptó la designación de Presidente de Honor de la Liga, prometiendo en aquella ocasión su valiosa cooperación moral.

El doctor Juan R. O'Farrill, presidente de la Asociación Nacional de los Emigrados Revolucionarios Cubanos, personalmente invitó a la señorita Doris Stevens, la señora Valentine Winters, la señora Clarence Smith y la señora Muna Lee del Comité de Acción Internacional, a la conmemoración del natalicio de José Martí, el día 28 del corriente, acto que tomará posesión la nueva directiva electa.

REUNION DEL EJECUTIVO MUNICIPAL LIBERAL DE TRINIDAD

TRINIDAD, enero 25.—DIARIO.—Habana.—Reunido el Comité Ejecutivo Municipal del Partido Liberal de este Término, tomó el acuerdo de dar un amplio voto de confianza al General Machado, para designar los candidatos a Delegados a la Convención Constituyente.

Mañana se dirigirán a Santa Clara los delegados conservadores a la Junta Provincial de ese Partido, doctor Ponce y señor Nicolás Seijo, para asistir a la sesión convocada para nominar candidatos a Delegados a dicha Convención.

LA DELEGACION DE MARIANAO Y EL COMITE CENTRAL DE LA ASOCIACION POLITICA NACIONAL DE INDUSTRIALES Y COMERCIANTES

En la noche de ayer y en el domicilio del señor Jose F. Mato, Presidente de la Delegación de Marianao de la Asociación Política Nacional de Industriales y Comerciantes, tuvo la referida delegación con el Comité Central un cambio de impresiones, en el que se tratará de las proximas labores que se emprenderán en pro de la propaganda y a favor de la Agrupación.

En este acto estuvo presente el señor José Cidre Ochoa, quien conjuntamente con el señor Mato, coadyuvarán al mejor desenvolvimiento de la Delegación de Marianao.

LA ASOCIACION POLITICA NACIONAL DE INDUSTRIALES Y COMERCIANTES ACTUA CON EXTRAORDINARIO EXITO

Indudablemente que todas las clases del País han visto en el movimiento recientemente iniciado por la Asociación Política Nacional de Industriales y Comerciantes, una fuente más de palpitaciones patrióticas que servirá de grandes beneficios a la nacionalidad cubana.

Las labores laudabes y avanzadas que ha realizado esta entidad que preside el comerciante acaudalado y culto de esta plaza, señor José Cidre Ochoa, no han sido estériles puesto que todos los Industriales y Comerciantes de Cuba vienen prestando su apoyo a la Institución correspondiendo esa manera a los propósitos patrióticos y altamente culturales del señor José Cidre Ochoa, a quien debe la institución por su magnífica obra desempeñada al frente de ella, los sólidos prestigios de que actualmente goza.

NUEVAS E IMPORTANTES DELEGACIONES SE CONSTITUIRAN EL VIERNES

El viernes a las nueve de la noche y en el salón de actos del edificio Calles se constituirán las siguientes Delegaciones pertenecientes a los barrios referidos: San Francisco, Paula, Templete, Santo Cristo y Santa Teresa y Punta.

Por este motivo el señor Presidente, José Cidre Ochoa, y el Secretario, doctor Alejandro E. Riveiro, ruegan a todos los miembros de la Institución que pertenecen a los mencionados barrios, asistan con regular asistencia al lugar designado, oficinas de la Institución, edificios Calles, Oficios número 12.

Por las gestiones que hasta ahora ha realizado el señor Cidre, todo señala que han de resultar magníficas las constituciones de estas importantes Delegaciones.

CONSTITUCION DEL DIRECTORIO PRIMARIO REFORMISTA DE GUADALUPE

La constitución del Directorio Primario del barrio de Guadalupe, efectuada en la noche de ayer en la casa calle Manrique número 128, fué la más viva expresión de que el pueblo de La Habana se propone tener el orgullo de ser uno de los que más fuerzas aporte a la referida Ley.

Del Directorio Municipal concurrieron los miembros siguientes: José Ramón Egües, José Izquierdo Juliá, Eligio Madan, Gabriel Casanovas y Pablo Herrera.

POR LA COMISION DE PRENSA Y PROPAGANDA

Estuvieron presentes por la primera el señor Ludovico Soto y por la segunda el señor Antonio Pardo Suárez, Presidente, y González Jiménez, Secretario, así como los miembros señores: Gonzalo Amador de los Ríos, Manuel Rivas, Ernesto Moltó, Gustavo Carrión, Hernán Victorero, René Carles, Manuel Cuadra, Manuel Rivero, Manuel de Artecona, Justo Michelena Juan Agrelo Albela, Juan Mora, Francisco Polo, Ezequiel Sarracent, doctor Juan Bautista Núñez Pérez, el exSenador de la República, doctor Manuel Fernández Guevara, Armando Fernández Silva, doctor Angel Izquierdo, José Polanco Pantaleón, Marco Antonio Dolz, Desiderio de Cárdenas, José R. Vidal, Florencio Zárate y Pablo Ordóñez.

SE CONSTITUYE EL DIRECTORIO PRIMARIO

Acto seguido de nombrada la Directiva, el señor Antonio Pardo Suárez y el señor Manuel González Jiménez, como Presidente y Secretario de la Comisión de Propaganda, procedieron a darle posesión a la mesa electa, que quedó integrada por los señores siguientes: Presidente: doctor Emilio Sardiñas Zamora, en representación del Partido Conservador. Secretario: señor José Esquivel Martínez, en representación del Partido Liberal; y Vocales: señores Benigno Varela, Alfredo Broderman, Celedonio Pozo, Francisco Hernández del Río, Juan Ondina, José S. Varona, Pablo Sotolongo de la Rosa, Manuel Vega, Juan Dorta, Agapito González, Horacio Esquivel, José Luis Vázquez, Dionisio Crespo, José T. Valdés Menocal, Francisco Suárez, Vicente Añón Castro, Juan J. Llorda, Francisco Mayor, Mariano Quintero, Margarito Solís, José Ramón Molina, Jorge Broder, Miguel Angel Cuesta, Buenaventura Hernández, Francisco Rodríguez, Crescencio Marrero, Ramón Mondeja, Enrique Urrutia, Francisco Leonard, Antonio Broderman, Alberto Broderman, Martín Rodríguez Justiz, Juan Sousa, Celedonio Cos, Juan Nosti, Manuel Gutiérrez, Hipólito Martínez, Arturo Argudín, Manuel Cotón, Mariano M. Díaz, Gustavo Carrión, Manuel Carrión, Antonio Carrión, José González López, doctor Eduardo Ramoneda, Armando González, Alfonso Gutiérrez, Ignacio Beltrán, José Ceijas, Victoriano Armenteros, Francisco García Cuervo, Gerardo de la Torre, Manuel Robles, Antonio Duque, Teodoro Arce, Ermes de Arce, Moisés Espinosa Rafael Noriega, Crescencio García, Santiago Díaz, Félix Pozo, Luis Broderman, Carlos Broderman, Antonio García doctor Miguel Angel Gutiérrez, Armando Silveira, Francisco Sevillano, Arturo Peñalver, Otilio Valdés, Elisardo González, Aniceto González, Lino Herrera, Armando Herrera, Manuel Valdés Menocal, Angel Herze y Gonzalo Torres.

LA TRIBUNA REFORMISTA EN EL BARRIO DE GUADALUPE

Con elocuencia extraordinaria y siendo muy aplaudidos, usaron de la palabra los siguientes señores: Antonio Pardo Suárez, Desiderio Cárdenas, Emilio Sardiñas, Gustavo Carrión, José Ramón Egües, José Polanco Pantaleón, Desiderio de Cárdenas, Pablo Herrera, Manuel González Jiménez, Ezequiel Sarracent, Ludovico Soto, haciendo el resumen el exSenador doctor Manuel Fernández Guevara.

DIRECTORIO PRIMARIO PRO-REFORMA DEL BARRIO DE SAN LAZARO

En la casa vapor número 44 quedó organizado en la noche anterior y con numerosísima concurrencia, el Directorio Primario Pro-Reforma del barrio de San Lázaro. Del Ejecutivo Municipal del Directorio asistieron los señores José Izquierdo Juliá, José Ramón Egües, Eligio Madan, doctor Angel Izquerdo y Gabriel Casanovas de la Cruz.

Abrió el acto con palabras elocuentes el señor Antonio Pardo Suárez, Presidente activísimo de la Comisión de Propaganda, actuando de Secretario el incansable y eficaz colaborador señor Manuel González Jiménez. Asimismo concurrieron como siempre los entusiastas miembros del Directorio Ezequiel, Gonzalo Amador de los Ríos, Desiderio de Cárdenas, Pablo Herrera y el batallador periodista señor Ludovico Soto que juntamente con el señor José Ramón Egües, Vicesecretario del Directorio, vienen con brillantez representando el uno la prensa y el otro el Directorio Municipal en todos estos actos.

LA TRIBUNA REFORMISTA

Hicieron gala de sus facultades tribunicias, desenvolviendo todo el plan de la Reforma Constitucional, los impertérritos y magníficos propagandistas en todo el Municipio, señores José Ramón Egües, Antonio Pardo Suárez, doctor Felipe González Sarraín y Quirós, Ludovico Soto, Manuel González Jiménez, Desiderio de Cárdenas, Ezequiel Sarracent, y el doctor Manuel Fernández, que hizo un brillante resumen.

EL DIRECTORIO PRIMARIO SE CONSTITUYE

Después de electa la Directiva del Directorio Primario del barrio de San Lázaro, el Presidente de la Comisión de Propaganda asistido de su Secretario, señor Antonio Pardo Suárez y Manuel González Jiménez, respectivamente, procedieron a darle posesión a la misma: Presidente: doctor Felipe González Sarraín y Quirós, por el Partido Liberal. Secretario: señor Alfonso Martín Raola, y Presidente a sustituír, el doctor Pedro Hernández Massí, por el Partido Popular Cubano. Vocales: señores Abelardo Cabrera, Ambrosio Borges López, Oscar Cabrera, Fulgencio García, Francisco Rovirosa, Joaquín Antonio Martín Raola, Fernando Novel, Gregorio Novel y Reyes; Manuel Arias; Eladio Carrio y Cairo; Félix Carrio y Calvo; José Alvarez y Hernández; Gerardo Casado; Rafael Casado; José Erasmo y Castilla; Antonio Castilla; Pedro Abralde; Ramón Barreras; Augusto Díaz; Nicolás Leonar; José M. Mata Acosta; Dániel González; Higinio Martínez; Manuel Nieto; Primitivo Valdés; Marcelino de Armas; Constantino Corujedo; José Ponzoño Gallindo; Ramón Souto Atteridge; José Soro Carrera; Manuel Negreira Josende; Celestino Rodríguez; Nemesio Fernández Hermo y Tomás Casamichana.

JUVENTUD LIBERAL PINAREÑA Amigos del Comandante Rogerio Zayas Bazán

Reunidos todos los presidentes de las delegaciones ya constituídas y bajo la presidencia del señor Pastor J. Miranda y actuando de secretario el señor Arturo Fernández Rossi; usó de la palabra el comandante Pedro M. Fernández Garrido, quien propuso seguir laborando por el mayor auge y desenvolvimiento de este organismo, y seguir constituyendo Comités en toda la provincia, lo cual fué aceptado por unanimidad haciendo más tarde uso de la palabra el señor presidente, manifestando que en no lejanos días el comandante Zayas Bazán ayudaría de manera más efectiva y moralmente al organismo éste que es de todas sus simpatías y predilección, dando además a conocer la colocación de venticinco rótulos ya situados en los mejores cafés de la capital. Pide la palabra el señor Arturo Fernández, activo secretario general del Comité Ejecutivo y manifiesta que para la correspondencia de este Comité Ejecutivo se colocará tanto en el papel como en los sobres, el retrato del comandante con el gomígrafo de la agrupación, y debajo este lema: "Zayas Bazán, Presidente de Cuba Independiente", y sugiere la idea, que se someterá a discusión en próxima junta general, de nacionalizar la Juventud y extender su radio de acción a todas las provincias de la Isla.

El señor Presidente indica que el próximo Comité será constituído en La Ceiba, término municipal de Marianao, el próximo domingo, e invita a los demás Comités a la fiesta de inauguración y selección de candidatura.

CALENDARIO POLITICO

JUEVES 26 DE ENERO

—Constitución del Directorio Primario Reformista del barrio de Villanueva, a las nueve de la noche, en la casa de dicho barrio, Velázquez número 32, entre Cruz del Padre e Infanta.

—Se constituye el Directorio Primario Reformista del barrio del Pilar, en la casa Estévez 66, a las nueve de la noche.

VIERNES 27 DE ENERO

—El Comité Ejecutivo Provincial del Partido Liberal, en el Círculo de Galiano 66, altos, a las tres de la tarde, designará los Delegados a la Convención Constituyente.

—Se reúne el Comité Ejecutivo Provincial Liberal en Santiago de Cuba para conocer de mociones y acuerdos, designación de los Miembros a la Convención Constituyente y asuntos generales.

—Designará trece Delegados a la Convención Constituyente el Comité Ejecutivo Provincial de Santa Clara, a las dos de la tarde, en la casa calle de Leoncio Vidal número 6.

—Se constituye el Directorio Primario Reformista del barrio de Dragones, a las nueve de la noche, en la casa sita en la calle de Zanja número 67.

NOTAS DE POLICIA

PRIMERA ESTACION

Un choque.

En Obrapía y San Ignacio chocó el auto 41087, manejado por Juan Hernández, vecino de C. Falso 71, con el omnibus de Las Tres Palmas que guiaba Gaspar García Regueira, vecino de Zenea 259, sufriendo ambos autos averías de escaso valor.

Por portar arma sin licencia.

El vigilante 1606 detuvo a Octacio Pimbert, vecino de Cuba 24, al que sorprendió frente a su domicilio con un revólver de pequeño calibre con cinco cápsulas careciendo de la correspondiente licencia de uso de armas.

Un arrollado.

En el centro de socorro fué asistido de una contusión en la región costo lumbar Félix Quintero Sotolongo, vecino de L. Pérez número 19, la que sufrió al ser alcanzado en Brasil y Mercaderes por el omnibus 40432 que manejaba José Alejandro Díaz Estoracio, vecino del Reparto Batista.

Riña y lesiones.

El vigilante 179 detuvo a Maximino García Rodríguez, dependiente y vecino de P. Varela 2 y a Fredesvindo Muiñas Rivero, de Reforma y Municipio, a los que acusa de haber reñido con el consiguiente escándalo, en Habana entre Obrapía y Obispo.

Ambos fueron asistidos en el centro de socorro de lesiones leves.

SEGUNDA ESTACION

Lesionado casual.

David Ramit, vecino de Merced 89 fué asistido en el centro de socorro de una herida incisa en la región plantar del pie izquierdo, la que sufrió casualmente en su domicilio al pisar un trozo de vidrio que había sobre el pavimento.

Vecinas en riña.

El vigilante 943 detuvo a Juana Rodríguez Puente y a Ofelia Vega Guerrero, ambas vecinas de la casa San Ignacio 74, a las que acusa de haber sostenido una riña en dicha casa, maltratándose mutuamente de obra y teniendo que ser asistidas en el centro de socorro de lesiones leves.

Con te caliente.

En el centro de socorro fué asistido de quemaduras de primero y segundo grado en el pie izquierdo, Samuel Gurenski, vecino de Cuba 120, las que sufrió al vorcársele en su domicilio un jarro con te caliente.

Escándalo.

El vigilante 1195 detuvo a Rubens Lusín, vecino de Picota 8, al que acusa de haber formado escándalo en la puerta de su domicilio.

TERCERA ESTACION

Amenazas e insultos.

Emilio Fernández Huertas, vecino de Brasil 54, denunció a Constantino García y Menéndez, vecino de Bolívar 55, al que acusa por cuestiones del trabajo, de estarlo constantemente amenazando e insultando.

Accidente del trabajo.

Al caerse del andamio donde trabajaba en la casa en construcción sita en Zenea, Nicolás Cadavid Pérez, vecino de Lanuza 13, se produjo dos heridas contusas en las regiones frontal y labial superior y desgarraduras de la piel diseminadas por todo el cuerpo, de las que tuvo que ser asistido en el centro de socorro.

Escándalo.

El vigilante 182 detuvo a Alejandro Domínguez Varela, vecino de M. Gómez 556, por haberlo sorprendido formando un fuerte escándalo encontrándose en estado de embriaguez, en la puerta de la Audiencia de la Habana.

CUARTA ESTACION

Escándalo.

El vigilante 1369 detuvo a Antonio Núñez García, vecino de Prensa 25, al que acusa de estando en estado de embriaguez alcohólica formar un fuerte escándalo en Arsenal y Economía.

Riña y lesiones.

El vigilante 71 detuvo a Moisés Gronomides, vecino de Habana 178 y a Ramón Frances Mirabén, de Rastro 4, a los que sorprendió en riña con el consiguiente escándalo en M. Gómez y Banderas. Ambos tuvieron que ser asistidos en el centro de socorros de lesiones leves.

Detención de un reclamado.

El vigilante 231 detuvo a Rufino Suárez Fernández, vecino de Lahra 162, por estar reclamado por el juez correccional de la cuarta sección en juicio que se le sigue por infracción municipal.

Desobediencia.

El vigilante 993 detuvo a Francisco Miranda Armero, chauffeur del auto 34219 y vecino de Luz 67, al que acusa de haberle desobedecido cuando le iba a incursar en multa, por una infracción municipal que estaba cometiendo.

QUINTA ESTACION

Maltrato de obras.

En el centro de socorro fué asistido de una herida contusa en la región occípito frontal el asiático José An, vecino de San Nicolás 85, la que le produjo al maltratarlo de obra el también asiático de su mismo domicilio Wong Cu.

Un choque.

En República entre Italia y San Nicolás, chocó el auto 14748 manejado por Mario Bargueira García, vecino de P. Pobre 14, con el auto 4792 que guiaba Agustín Rodríguez Suárez, vecino de San Miguel y Santa Emilia, sufriendo ambos autos averías de escaso valor.

Reyerta.

El vigilante 935 sorprendió en reyerta a Robustiano Alvarez Rodríguez, vecino de Salud 73 y a Mario Muñoz Amaro, de Sitios 82, por lo que fueron detenidos.

Lesionada leve.

En el centro de socorro fué asistida de herida por avulsión del dedo medio izquierdo, Dolores Calderón Tejera, vecina de Aranguren 106, la que sufrió casualmente en su domicilio al caerle sobre el dedo la tapa de una nevera.

SEXTA ESTACION

Hurto.

El vigilante 170 detuvo a Antonio Pérez Hernández, sin ocupación ni domicilio por acusarlo María Luisa Borrego Reyes, vecina de Lazcano 188, de haberle hurtado en Bolívar y Rayo una manta de lana que aprecia en $3.50. Registrado en la estación le fué ocupada la referida manta así como un trozo de cadena al parecer de oro que escondía dentro de la boca.

Un choque.

En Angeles entre M. Gómez y Gómez Toro chocó el tranvía 471 Luyanó-Malecón, que guiaba el motorista Delfín Fernández Alonso, vecino de A esquina a 13, con el auto 1476 que manejaba Diego López Fundora, el que de resultas del topetazo chocó a su vez con el carro de cuatro ruedas 16516 que guiaba José Nóbrega, vecino de Recurso y Diego Velázquez, sufriendo los tres vehículos averías de escaso valor.

Una caída.

En el Hospital Municipal fué asistida de una herida incisa en la región antibraquial izquierda, Josefina Melián Valdés, vecina de C. de la Valla 15, la que sufrió en su domicilio al resbalar y caer al pavimento sobre el que había un trozo de cristal.

Exceso de velocidad.

El vigilante 39 denunció al auto 1616 por transitar por Luzuriaga y Carmen con exceso de velocidad.

SEPTIMA ESTACION

Accidente del trabajo.

En el Hospital Municipal fué asistido de una herida incisa en la muñeca izquierda Manuel Iglesias Mayo, vecino de Finlay 128, que se produjo casualmente cuando estando trabajando en su domicilio fué alcanzado por la máquina de aserrar maderas.

Un choque.

En San Francisco y Zenea, el auto omnibus 32 de La Precisa, manejado por Jesús Martínez Vázquez, vecino del Caserío de Luyanó número 57, chocó con el automóvil 34284, que guiaba José Mérida Pérez, vecino de Carrillo 164, sufriendo ambos vehículos averías de poca consideración.

Con leche hirviendo.

En el Hospital Municipal fué asistido de quemaduras diseminadas por ambos pies, pierna y muslo derechos, Manuel Baltar Rodríguez, vecino de M. González 17, las que sufrió casualmente en su domicilio al volcársele un jarro con leche hirviendo.

Detención de un reclamado.

El vigilante 896 detuvo a José Junqueira Vidal, vecino de República 285, por encontrarse reclamador por el juez correccional de la cuarta sección en juicio que se le sigue por infracción municipal.

OCTAVA ESTACION

Una caída.

En el centro de socorro fué asistido de una herida contusa en la rodilla izquierda Rafael Tacoronte, vecino de Quinta 22, la que sufrió al caerse de modo casual al pavimento frente a su domicilio.

Mordeduras de perro.

Eduardo González Saucedo, vecino de Fernandina 53, fué asistido en el centro de socorro de varias heridas incisas, las que sufrió al morderlo un perro callejero.

Hurto.

El asiático Manuel Li, vecino de Matadero 5, denunció que de una casilla que tiene en el Mercado Unico le hurtaron dos sacos de aserrín, ignorando quien sea el autor del hecho.

Escándalo.

Por cuestión del tránsito riñeron formando un fuerte escándalo los asiáticos José Liyi, vecino de Aranguren 205, Julián Yon, del mismo domicilio y Manuel y José Chio, de Desagüe 9, porque estuvo a punto de chocar el camión que guiaba el primero con la carretilla que conducía el último.

Denuncia de desobediencia.

María Martínez, vecina de San Gregorio letra D denunció que su hijo Hipólito Alvera Martínez, de 13 años de edad constantemente la desobedece, por lo que, desea se le recluya en un reformatorio.

DECIMA ESTACION

Sorpresa de un banco de rifas.

Los vigilantes 1108, J. Entralgo, 104 y 497, efectuaron previo mandamiento judicial un registro en Paseo y 33, domicilio de Lorenzo Camejo Hernández, ocupando una libreta y tres listas con apuntaciones de rifas.

Denuncia de hurto.

El vigilante 1178 detuvo a Juan Hernández, Luis Paredes y su hijo Carlos, vecinos de la finca La Julia, colindantes a la finca Las Torres, por acusarlos Sebastián Castellano Quintana, vecino de esta última finca de que en varias ocasiones le han hurtado y matado veinte gallinas que aprecia en $22.

Un choque.

En K y 19 chocó el auto 15861, manejado por Antonio Regueiro Feijóo, vecino de Villuendas 197, con el auto 39836, que conducía Graciano Martínez Martínez, vecino de calle 4 número 23, recibiendo averías el primero por valor de $80, y de $12 el segundo.

ONCENA ESTACION

Lesionada casual.

En el centro de socorro fué asistida de una herida incisa en la mano derecha, Ester García María, vecina de Esperanza 8, la que se produjo con los fragmentos de una copa de vidrio.

Detención de un reclamado.

El vigilante 1480 detuvo a Juan Gerardo Rodríguez Valdés, vecino de A. Ramírez 14, por hallarse reclamado por el juez correccional de la cuarta sección en juicio que se le sigue por infracción municipal.

Escándalo.

El vigilante 685 detuvo a Dámaso Martínez Ramos, vecino de Salvador 8, por haberlo sorprendido en estado de embriaguez formando un fuerte escándalo en San Salvador y San Carlos.

Menor arrollado.

Rigoberto Mauri López, de 8 años de edad y vecino de Esperanza 22, fué asistido en el centro de socorro de una herida contusa en la región occípito-frontal y desgarraduras de la piel en las regiones lumbar y escapular derecha, las que sufrió al ser arrollado en M. Gómez y Arzobispo por el auto 39534.

DUODECIMA ESTACION

Banco de rifas descubierto.

Los vigilantes 1900, 698, 255 y 876, previo mandamiento judicial efectuaron un registro en la casa M. Fernández de Castro 30, domicilio de María Ceballo Ulloa, ocupándose una lista con apuntaciones de rifas. La Ceballo hizo una gran resistencia a los referidos vigilantes y arrojó por una cañería un gran número de listas que fué imposible de recuperar.

Chauffeurs en riña.

El vigilante 641 arrestó a los chauffeurs Domingo Portomeñas, del omnibus 15 de la empresa La Americana, vecino de Carmen 5 y a Oscar Leoncio del omnibus 10552 de La Especial, vecino del Reparto Santa Amalia, por haber reñido formando un fuerte escándalo en 10 de Octubre y Marina.

Profesor irascible.

El menor José Fernández, de doce años de edad y vecino de San Antonio y Esperanza, fué asistido en el cuarto centro de socorro de lesiones leves, que le causó, según dijo, el profesor de la escuela número 78 en Santa Amalia entre Paz y Gómez, al maltratarle de obra.

Un batazo.

En la casa de salud La Benéfica fué asistido de lesiones leves el menor Roberto Pérez, vecino de Rodríguez letra E, las que se produjo cuando jugando a la pelota en el placer de frente a su domicilio, se dió con el bate.

CONCURSO DE VIAJES A LA EXPOSICION DE SEVILLA

BASES

1ª.—En nuestro edificio, situado en la calle de Paseo de Martí 103, en un lugar apropiado y perfectamente visible para el público, tanto de día como de noche, estará colocado un reloj con la esfera completamente tapada.

2ª.—Dicho reloj tendrá visible un contrapeso, que hace de cuerda y que hará un recorrido de cuarenta y nueve pulgadas en siete días.

3ª.—Todos los días, a partir del lunes 9 de Enero hasta el domingo 9 de Septiembre, aparecerá en en el periódico un cupón, conteniendo un dibujo de la esfera de un reloj.

4ª.—El concursante, como elemento de juicio, se fijará en la altura que está colocado el contrapeso del reloj y, calculando el espacio que le falta por recorrer en relación con los siete días que emplea en su recorrido total, marcará en el reloj, cuyas especificaciones se encuentran en las bases una y dos, la hora y los minutos en que parará el reloj.

5ª.—Todos los lunes, a partir del 9 de Enero hasta el lunes 3 de Septiembre a las 11 a. m. y a la vista del público, se colocará el contrapeso del reloj, en un lugar indeterminado del recorrido e inmediatamente se echará a andar el reloj.

6ª.—Todos los lunes, a partir del 16 de Enero hasta el lunes 10 de Septiembre, a las 10½ a. m., también a la vista del público, se destapará la esfera del reloj y se tomará la hora y minutos que marque. Esta será la hora y minutos que se tendrá en cuenta para cada escrutinio parcial.

7ª.—En cada edición del DIARIO DE LA MARINA se publicará una fotografía del reloj en la que se podrá apreciar claramente la colocación del contrapeso en el momento de empezar a andar; esto lo hacemos en beneficio de aquellos concursantes que no puedan ver el reloj auténtico.

8ª.—Semanalmente se practicará un escrutinio, tomando para cada uno de ellos, la hora y minutos tomada del reloj en sus respectivas semanas. Cada acierto se contará por un punto y los diez que más puntos acumulen durante todo el tiempo que dure el concurso serán los ganadores de los diez premios. En el caso de que resulten dos o más empatados, dentro de los diez primeros lugares, la suerte dirá quiénes serán en definitiva los agraciados.

9ª.—Cada concursante deberá marcar claramente en la esfera que tiene el cupón, la hora y minutos en que, a su juicio, parará el reloj, y además la escribirá en el lugar señalado en el propio cupón. En el supuesto caso de no estar conformes ambas indicaciones, prevalecerá la escrita. Cada concursante podrá remitir tantas soluciones distintas como desee; quedando entendido que sólo podrá acumular un punto en cada escrutinio parcial.

10ª.—Los cupones irán contraseñados y cada semana se cambiará la contraseña. Solamente serán válidos para cada escrutinio parcial, los cupones que lleguen a nuestro poder antes de las doce de la noche del día anterior al correspondiente acto de destapar la esfera.

11ª.—Los cupones pueden ser remitidos por correo, dirigidos al Departamento del Concurso o depositados en el buzón que desde el lunes 9 de Enero estará colocado en nuestro edificio de Paseo de Martí 103, Departamento de Anuncios Clasificados.

12ª.—El concursante deberá escribir en el cupón, con toda claridad, su nombre, dos apellidos y domicilio.

13ª.—La caja del contrapeso quedará sellada por **Notario Público** cada vez que se eche a andar el reloj y la hora y minutos válidos para cada escrutinio se harán constar en Acta Notarial.

14ª.—La hora y minutos en que aparezca parado el reloj, y la hora y minutos en que se eche a andar, se publicarán oportunamente.

15ª.—Semanalmente se harán públicos los escrutinios parciales y la situación de cada concursante.

AVISO IMPORTANTE

EN BENEFICIO DE LOS CONCURSANTES, HEMOS REDUCIDO LA DURACION DEL RECORRIDO DEL CONTRAPESO A 7 DIAS, EN VEZ DE 8, COMO PUBLICAMOS ANTERIORMENTE. LA DISTANCIA A RECORRER, SERA LA MISMA: 49 PULGADAS.

R. I. P.

LA SEÑORA

FELICIANA MIYARES VDA. DE WILSON

HA FALLECIDO DESPUES DE RECIBIR LOS SANTOS SACRAMENTOS Y LA BENDICION PAPAL

Sus hijos, hijos políticos y nietos, ruegan a las personas de su amistad la tengan presente en sus oraciones.

El entierro partirá de la casa mortuoria, Manrique número 39, altos, a las cuatro de la tarde de hoy.

Habana, Enero 26 de 1928.

Ricardo y María e Irene Wilson y Miyares; José R. Villalón; Contralmirante Gonzalo de la Puerta; Dreme de la Puerta y Wilson (ausentes); Gloria, José Ramón, Feliciana y Carmen Villalón y Wilson; Elizabeth Norris y Wilson; Elodia Sorzano de Villalón; J. M. Menocal y Barreras; Eugenio Cosculluela y Barreras y Rosa Correoso viuda de O. Fallon.

"UNION AGRICOLA INDUSTRIAL" S. A.

COMPAÑIA DE SEGUROS GENERALES

CONVOCATORIA

En cumplimiento de lo dispuesto en el Artículo Vigésimo de los Estatutos de esta Compañía y de lo acordado por su Junta Directiva, se convoca a todos los accionistas de la misma, a la Junta General ordinaria que deberá celebrarse en el domicilio social, Oficios No. 22 (altos) el día 30 de Enero corriente, a las diez antes meridiano, con objeto de tratar de los particulares a que se refiere el Artículo Vigésimo Quinto de sus Estatutos.

Y para publicar por una sola vez en el periódico "Diario de la Marina" expido la presente en la Habana, a veinte y cinco de Enero de mil novecientos veinte y ocho.

(f.) Dr. Agustín Batista,

Secretario.

N. Gelats & Co. BANQUEROS HABANA *Aguiar 106-108*

Vendemos cheques de Viajeros Pagaderos en Todas Partes del Mundo y Cartas de Crédito Circulares en las mejores Condiciones

"SECCION DE CAJA DE AHORROS"

Recibimos Depósitos en esta Sección Pagando Interés de 3 por 100 Anual

Todas estas operaciones pueden efectuarse también por correo

CERVEZA: ¡DEME MEDIA "TROPICAL"!

M.E.C.D. 2016

INFORMACION AZUCARERA

MERCADO DE NEW YORK

NUEVA YORK, enero 25, (UP.)—El sentimiento respecto a los planes de Cuba para vender una gran cantidad de azúcar a Europa estaba dividido hoy y el mercado de futuros se debilitó en lo que a las entregas cubanas se refiere. En algunos centros se consideraba conveniente para el mercado norteamericano que Cuba dispusiera del sobrante de su zafra, vendiéndolo a Europa, pero en otros centros se sostiene la teoría de que tales ventas, probablemente a precios más bajos de los corrientes en Nueva York, podrá reducir el efecto de invitar a los azúcares de otros países, a competir en este mercado.

Las últimas noticias que se recibieron indicaban que Cuba probablemente determinaría esta tarde—caso de que ya no lo haya hecho con un "no"—la respuesta que dará a las negociaciones de Europa. En vista de la incertidumbre que reina el mercado de futuros estuvo encalmado y fácil. Abrió desde sin cambio a 2 puntos más bajo y más tarde perdió terreno.

El mercado de costo y flete estuvo encalmado, lo mismo que la terminal de Londres.

Cotizaciones del mercado de futuros:

Mes	Abre	alto	bajo	cierre
Marzo	263	263	258	258
Mayo	270	270	266	266
Julio	279	279	274	274
Septiembre	285	285	281	281
Diciembre	291	291	286	286

MERCADO LOCAL DE AZUCAR

Por los puertos de la República las exportaciones de azúcares de la zafra 1926-1927 hasta el 21 de enero fueron como sigue:

	Toneladas
Puertos al Norte de Hateras	2.148.157
Nueva Orleans	667.800
Galveston, Texas City, Houston & Mobila	223.130
Savannah	158.097
Jacksonville	4.453
Puntos interiores, E. U.	39.847
California	17.556
Canadá	47.350
Reino Unido	592.938
Francia	65.652
España e Islas Canarias	1.138
Otros países de Europa	88.419
México, las Antillas y Sur América	3.377
Japón y China	67.441
Australia y Nueva Zelandia	19.318
Egipto India, etc.	5.936
Total	4.150.603

El mercado local de azúcar rigió ayer mal impresionado, influenciado por la flojedad que acusa el mercado consumidor.

Ha comenzado su molienda el Central "Santa Catalina", radicado en Cienfuegos.

Hasta la fecha muelen 154 centrales.

En New York el mercado de azúcares crudos abrió flojo, con ofertas de Cuba y Filipinas a 2 5|8 centavos libra, costo y flete.

Se anunció una venta de 17.000 sacos de Filipinas a 4.40 centavos libra, costo seguro y flete; para llegar a mediados de marzo, a W. J. Mc Cahan, de Filadelfia.

Las noticias recibidas por la tarde anunciaban que el mercado continuaba flojo, con lotes ofrecidos a 2 5|8 centavos libra, costo y flete.

En la Bolsa de azúcares futuros se vendieron 39.450 toneladas.

Las existencias de azúcares en los almacenes afianzados de New York ascendían ayer a 729.405 sacos.

CARTA DE APERTURA.—El mercado de azúcares para entrega futura sufre la influencia de la incertidumbre reinante en cuanto a la determinación que tomará la Compañía Exportadora Cubana respecto a las proposiciones recibidas de los refinadores europeos, puesto que la cantidad en negociación se alza a más de 400,000 toneladas, para embarques en febrero, marzo, abril procedente de la nueva zafra. Téngase entendido que el tipo ofrecido equivale a unos 2 1|2 centavos New York. No es probable que la proposición sea aceptada, aunque nada nuevo se ha sabido respecto a los verdaderos resultados. Ello ha de tener una influencia inmediata e importante en la situación del mercado.

CARTA DE CIERRE.—El mercado de azúcares para entrega futura estuvo quieto y más bajo, habiendo tocado tipos mínimos todas las entregas. Todo indica que aumenta la presión del azúcar de la nueva zafra. Se registró una venta de azúcar de Filipinas, para llegar a principios de marzo a 4.40 centavos costo seguro y flete, entregado. Decíase que se podía vender azúcar de Cuba a 2 5|8 centavos costo y flete, para embarcar en la segunda quincena de febrero, pero no había nada ofrecido. Los refinadores no querían comprometerse ni definir cuánto estaban dispuestos a pagar. Por el momento hay en perspectiva un mercado intranquilo.

Mercado de Londres

Con tono de flojedad actuó ayer el mercado de azúcar de Londres.

COTIZACION OFICIAL DEL PRECIO DEL AZUCAR

Reportadas por los Colegios de Corredores

Día 24

Cienfuegos 2.411181

Deducidas por el procedimiento señalado en el apartado quinto del Decreto 1770

Día 24

Habana	2.377333
Matanzas	2.417333
Cárdenas	2.396795
Sagua	2.401852
Manzanillo	2.380311

EXPORTACIONES DE AZUCAR

Las exportaciones de azúcar reportadas el día de ayer por las aduanas en cumplimiento de los apartados primero y octavo del decreto 1770, fueron como sigue:

Por Guantánamo 3.714 sacos para Canadá.

PROMEDIO DE LA COTIZACION OFICIAL DEL PRECIO DEL AZUCAR

MES DE ENERO

Primera quincena

Habana	2.533634
Matanzas	2.569957
Cárdenas	2.550250
Sagua	2.574903
Manzanillo	2.534849
Cienfuegos	2.563331

EL PROMEDIO DE LOS DIEZ MESES

Precio promedio general de los diez meses alcanzado por el azúcar del primero de febrero al treinta de noviembre del año pasado para aplicarlos a la zafra de 1926 a 1927, en las plazas que se relacionan a continuación conforme a lo dispuesto en la Ley de 9 de abril de 1927.

	Cts.Lib.
Habana	2.627590
Matanzas	2.663180
Cárdenas	2.650912
Manzanillo	2.629774
Sagua	2.664316

Bolsa de la Habana

COTIZACION OFICIAL DEL DIA 25 DE ENERO

	Comp.	Vend.
República de Cuba 1904 Speyer	101½	—
República de Cuba 1905 Deuda Int	97	—
República de Cuba 1909 5½	97	—
República de Cuba 1914 Morgan	101½	—
República de Cuba 1917 Puertos	98	—
República de Cuba 1923 5½	103¾	105
Ayuntamiento Habana, 1a hipoteca	104¼	—
Ayuntamiento Habana, 2a hipoteca	102¾	—
Banco Territorial	88½	96
Calzado	—	—
Cervecera	106¼	108¼
Ciego de Avila	—	—
Cienfuegos	—	—
Curtidora	—	—
Gibara	—	—
Gas	108	120
H. Electric (Consolidados)	96	97½
Manufacturera	47	55
Matadero	50	—
Nacional de Hielo	—	—
Nueva Fábrica de Hielo (bonos)	100	—
Noreste F C	—	—
Papelera Serie A	102	—
Papelera Serie B	69	85
Teléfono	92	99½
Teléfono (Conv. Col)	—	—
Unión	75	90
Urbanizadora	—	—
Edificio La Metropolitana S A	100	105
Tarcia Matanzas	100	104
Tinon Beer (Obligaciones no hipotecadas)	79¾	101

BONOS: Empréstito seriado de la República de Cuba, Morgan 5½ por 100 1927

Serie A—1928	100	—
Serie B—1929	100½	—
Serie C—1930	100½	—
Serie D—1931	100⅝	—
Serie E—1932	100⅝	—
Serie F—1933	100¾	—
Serie G—1934	101½	—
Serie H—1935	101¾	—
Serie I—1936	101⅞	—
Serie J—1937	102	—

ACCIONES

Agrícola Banco	—	—
Banco Territorial	50	—
Banco Territorial B	—	—
Cervecera	240	300
Ciego de Avila	—	—
Cienfuegos Acueducto	—	—
Constructora P	—	—
Constructora C	—	—
Cuba Cane pref	28	—
Cuba Cane com	5	—
Cuba R R	—	—
Cuban Central P	—	—
Cuban Central C	—	—
Cuban Tire P	—	—
Cuban Tire C	—	—
Curtidora	—	—
Gibara	—	—
Industrial Cuba	—	—
Havana Railway Co pref	62	72
Havana E. Railway Co comunes	10	20
Jarcia pref	96	98½
Jarcia com	23	25
Licorera com	4¾	5⅜
Lonja pref	100	—
Lonja com	—	—
Manufacturera	—	7
Manufacturera com	1¾	3
Matadero	—	—
Naviera pref	65⅜	72
Naviera com	9	12
Nueva Fábrica de Hielo	400	—
Perfumería pref	70	—
Perfumería com	14	—
Pesca pref	105	—
Pesca com	25	—
Préstamos	—	—
Santiago	—	—
Sancti Spíritus	—	—
Teléfono pref	113	—
Teléfono com	125	—
Tel. Int.	143	—
Unidos	67½	71
Union Oil	—	—
Urbanizadora P	—	—
Urbanizadora C	—	—
Metropolitan Auto	—	—
Fibras y Jarcia	50	60
Fibras y Jarcia (sindicadas	50	60

MERCADO DE BONOS

VALORES CUBANOS

Nueva York Enero 25.—(UP)

	Alto	Bajo	Cierre
Cuba 5 1|2 s. 1952	102¾	102½	102¾
Cuba Ex 5 s. 1944	100⅛	100⅛	100⅛
Cuba 4 1|2 s. 1949	96¼	96⅛	96⅛
Cuba R R 5 s 1952	98⅞	98⅝	98⅝
Cuba Ex. 5 s. 1932			
Havana Electric 5 1|2 s 1951			

BONOS DE LA LIBERTAD

Nueva York Enero 25. (UP)

	Alto	Bajo	Cierre
Libertad: 1|2 s	101.21	101.13	101.20
4 1|4 s	103.5	103.2	103.2
4 1|4 s	100.15	100.13	100.14
4o 4 1|4	103.27	103.24	103.24
Tesoro: 3 3|8	102.22	102.6	102.8
4 1|4 s	115.15	114.30	114.30
4 s.	110.10	109.30	109.30
3 3|4 s.	107.10	107.2	107.6

BONOS INTERNACIONALES

Nueva York Enero 25. (UP)

	Alto	Bajo	Cierre
Burdeos 6 s			
1934			
C. Lyons 6 s 1944	101		
Marsella 6 s 1944	101		
Alemania 7 s. 1949	107¾	107½	107¾
Italy Kingdom 7 por 100	51	99¼	99	99⅛
Francia 7 s. 1949	106¾	106½	106¾
Holanda 6 s 1947			
Argentino 6 s 1957	100½	100¼	100½
Rep Chile 7 s 1942	101¾	101	101
Checo Eslovaquia 1951			
Brasil 6 1|2 s 1957	95½	94⅞	95½

BOLSA DE PARIS

Paris, Enero 25. (UP)

Renta Francesa 3 por 100	67.00
Renta Francesa 5 por 100	87.90

BOLSA DE LONDRES

Londres, Enero 25. (UP)

F. C. Unidos de la Habana	67½

PESETA

SE COTIZO A RAZON DE

5 PESETAS

91.36

DOLLAR

FRANCO

SE COTIZO A RAZON DE

25 FRANCOS

41 CENTIMOS

DOLLAR

BOLSA DE NEW YORK

ACCIONES

2,820,800

BONOS

14,208,000

CHEQUES

1,068,000,000

TABACO

Fabricantes de Tampa que se encuentran en el mercado, han cerrado varias compras de clases limpias de Vuelta Abajo, y posiblemente registren los tercios de hoy a mañana.

Otros compradores del Norte, Elson and Company, de Chicago, acabaron ayer de registrar mil seiscientos tercios de la misma procedencia que adquirieron de manos de H. Duys y Compañía, con almacenes de reciente instalación en Egido y Sol.

También de Vuelta Abajo compró y registró durante la mañana, en los almacenes de Ramón Ruisánchez y Compañía, ciento cincuenta y dos tercios de "volados", el manufacturero Calixto Rodríguez.

De la misma clase vendieron treinta y siete tercios González y Vázquez a Aixalá y Compañía, quienes hicieron el registro ayer mismo.

Unos ochocientos tercios de clases para cigarrería, de la misma procedencia que nos ocupa, han comprado Trinidad y Hermano, fabricantes de Ranchuelo, a Constantino González y Compañía, que en la mañana de hoy han de acabár de entregar dicho tabaco.

Y Menández y Compañía vendieron y entregaron a Mark A. Pollack, treinta y dos pacas de picadura de despalillo.

LA RAMA QUE ENTRO AYER

Solamente tres partidas de tabaco en rama entraron ayer por los ferrocarriles.

De Zaza del Medio, para Walter Sutter y Compañía, 154 tercios.

De Santa Clara, para Hijos de Camacho y Compañía, 58 pacas.

De Las Oyas, para Toraño y Compañía, 180 tercios.

LA VEGA DE ANTONIO PEREZ

Según los informes que hemos recibido, solamente una vega queda en primeras manos en la zona de Zaza del Medio.

Es la vega del cosechero señor Antonio Pérez, de la finca "Caimito", ubicada en dicha zona.

El señor Pérez cuenta con ciento treinta y ocho tercios de todas las clases, y no nos sorprendería que a la hora en que escribimos, haya encontrado comprador que satisfaga sus aspiraciones, pues la producción es muy pequeña y el tabaco hace falta, aunque otra cosa parezca...

NO LLOVIO AYER TAMPOCO

Exceptuando tres puntos de la provincia de Oriente, ayer no llovió en todo el territorio de la República, según el parte que a primera hora de la noche dió el Departamento de Comunicaciones.

Quiere decir que en las zonas de Vuelta Abajo la situación sigue difícil para los cosecheros de tabaco, y lo mismo en las grandes zonas de Zaza del Medio y Taguasco, en la provincia de Santa Clara.

MERCADO LOCAL DE CAMBIOS

Continúa su tendencia bajista la peseta española.

Sostenida la libra esterlina.

Flojo el cambio sobre New York.

Entre Bancos y Banqueros se operó en pesetas cable a 16.90.

Cotizaciones	Valor
New York cable	100
New York vista	1|32 D.
Londres cable	4.87 5⁄8
Londres vista	4.87 1⁄8
Londres 60 días	4.84 3⁄4
Paris cable	3.94 1⁄2
Paris vista	3.93 1⁄2
Madrid cable	16.92
Madrid vista	16.91
Hamburgo cable	23.91
Hamburgo vista	23.90
Italia cable	5.30
Italia vista	5.29
Zurich cable	19.29
Zurich vista	19.30
Bruselas cable	13.99
Bruselas vista	13.98
Toronto cable	1|16 D.
Toronto vista	5|64 D.
Hong Kong cable	50.45
Hong Kong vista	50.10
Amsterdam cable	40.40
Amsterdam vista	40.39

Clearing House

Las compensaciones efectuadas en el día de ayer entre los Bancos asociados al Clearing House de la Habana ascendieron a la cantidad de $2.123.503.07.

MERCADO DE NEW YORK

POR NUESTRO HILO DIRECTO A. P.

MERCADO DEL CAFE

NUEVA YORK, enero 25, (UP.)—La demanda, después de los inventarios, no se registra en mayor volumen que antes y el mercado de futuros en café parecía registrar hoy esa condición. Los cablegramas de Río y Santos, informando un alza y los cablegramas de Havre y Hamburgo, dando cuenta de una baja, no lograron estimular las transacciones.

Apenas se efectuaron operaciones sobre café de Santos del 4, o contratos D. En general la falta de tendencia es causa de la calma en los futuros. Al comenzar la sesión, los contratos del 7 abrieron desde 5 puntos más alto a dos más bajo y no hubo transacciones sobre Santos.

Cotizaciones del día:

Mes	Abre	alto	bajo	cierre
Marzo	1345	1349	1343	1349
Mayo	1330	1333	1330	1333
Julio	1319	1322	1319	1322
Septiembre	1309	1310	1307	1307
Diciembre	1299	1300	1297	1299

MERCADO DE ACCIONES

NUEVA YORK, enero 25, (UP.)—El alza del tipo de redescuento por el Banco Federal de Reserva de Chicago, efectivo hoy, dejó sentir su influencia en el distrito financiero y produjo una gran ola de ventas al comenzar la sesión, perdiendo las cotizaciones de 1 a 5 puntos. Más tarde se operó un alza, pero duró poco para dejar franco el campo a la reacción así que se elevó el tipo de interés del dinero al 4 por ciento como resultado del envío de fondos desde los bancos de esta ciudad a Chicago.

Cerraron las cotizaciones con pérdidas de 1 a 7 puntos, siendo muchas las de 2 puntos o más y muy pocas las que acusaron ganancias netas. La opinión de Wall Street es claramente pesimista respecto a la inmediata perspectiva de la situación del crédito, aunque existe un fuerte elemento dispuesto a prestar todo su apoyo a sus acciones favoritas.

Algunas noticias favorables llegaron hoy al mercado, pero no lograron anular el efecto del alza de los redescuentos en Chicago. Los negocios de la industria del acero se expansionan rápidamente, con magníficas perspectivas para el futuro; el movimiento de fletes en los ferrocarriles ha mejorado; varias compañías han elevado sus dividendos o han declarado repartos extraordinarios.

Grandes pérdidas sufrieron las acciones recientemente favoritas, como Greene Cananea, Mathieson Alkali, Radio Corporation, Montgomery Ward, Postum Cereal y Gold Dust. General Motors y United States Steel abrieron más bajas.

BOLSA DE NEW YORK

FERROCARRILES

Aach. Top. & Santa Fe	193½
Atl. Coast Line	183½
Baltimore & Ohio	115
Bangor & Aroostook R R	79
Chesapeake & Ohio	199
Chi. Gt. West, com.	12⅛
Chi Gt West, pref	27½
Chic & N W	84
Chi Mil & San Paul, com.	17½
Chi Mil & San Paul, pref	33⅜
C, Rock I & P	109
Delawar & Hudson	178
Del Lack West	134
Erie	61½
Erie, pref	.....
Gulf Mobile	.....
Great Northern	95¾
Kansas City Southern	59⅞
Lehigh Valley	92
Louisville & Nash	147⅛
Mo, Kan & Tex, com	38
Mo Pac, com	50
Mo Pac, pref	111¼
N. Y. Central	160
N. Y., N. H. & H	63⅝
Nickle Plate	134
Norfolk & Western	186¾
Northern Pacific	95⅜
Pensilvannia	65
Pere Marquete	.....
Fitts W Va	.....
Reading	100⅜
St. Louis & St Francisco	112½
St Louis & Southwestern	77¼
Seaboard Line, com	SHR
Seaboard Line, pref	36⅜
Southern Line, pref	36⅜
Southern Pacific	121
Southern Railway	144
Texas & Pac	106⅛
Union Pacific	189¾
Wabash, com	64½
Western Maryland, com	46

EQUIPOS

American Car ..ou	107
American Loocomotive	110
Baldwin Locomotive	.....
Gen Raid Sig	123
Pullman Company	82¼
Lima Locomotive	60¼
Preseed Steel Car	.....
N. Y. Air Brake	.....
Westinghouse Air Brake	54¼

MOTORES

Chandler Mot. pref.	17⅜
Chryler	57
Dodge Motors, com	19½
Dodge Motors, pref.	70⅞
General Motor, New	133⅜
Hudson Motor Co.	79⅞
Mack Trucks.	102⅝
Nash	88⅝
Packard Motors	58⅞
Pierce Arrow, com	.....
Studebaker Corp.	58½
White	37⅛
Willys Over	18¼
Yellow Truck.	33⅝

ACCESORIOS

Am. Bosch. Mag.	.....
Briggs Mfg Co.	22¾
Eaton Axle & S.	27⅛
Gabriel Snubber A	23¼
Spicer Mfg Co.	.....
Stewart Warner	82
Timken Roller	129⅜

GOMA

Ajax	13½
Fisk Tire	.....
Goodrich	81½
Lee Rubber & Tire	.....
Kelly Springfield Tire	24
U. S. Rubber.	59

ACEROS

Am. Steel Fou	66⅜
Bethlehem Steel	57¾
Colo F & I	18½
Crucible Steel	87¼
Gulf States	53
Inland Steel	57⅝
Philadelphia Coal & Iron	37⅝
Republic Iron Steel	62⅞
U. S. Steel	146
Vanadiun	66
Youngstown	104

PETROLEOS

Atlantic Ref.	107
Barnsdall A	25
California Petrol	26⅛
General Asphalt	86
Hoston Oil	149½
Independent Oil & Gas	27
Louisania Oil	11⅛
Lago Oil.	34
Marlan Oil	36⅜
Mid Cont Pet.	28⅛
Pan American B	42⅜
Phillips Petroleum	41⅜
Pure Oil	25⅝
Shell Union Oil	25¼
Sims Petroleum	22
Sinclair Oil Corp.	20
So Cal Edison	44⅝
Skelly Oil	.....
S O Calif	54½
Stdard Oil (or New Jersey)	39
Texas Co.	53¾
Texas Pac Land	27
Tex Pac C & O	15
Union Oil Cal	43½

SERVICIOS PUBLICOS

Acerican For Pow.	25½
American Tel and Tel	179⅜
Am Water Works	59¼
Columbia Gas	92⅜
Consolidated Gas	125⅞
Elec Light Pow	33¼
Internat'l Tel & Tel.	145
Interboro R T	32
National Power & Light	25⅜
North American	60½
ub Ser N J	43⅜
Standard Gas & Elec	61
United Light A	29¾

AZUCAR Y FERROCARRILES CUBANOS

American Beet Sugar	.....
American Sugar Ref.	75
Cuban Cane Sugar, com	.....
Cuban Cane Sugar, pref.	30¼
Cuban American Sugar	21⅜
Cuba Company	26½
Gt West Sug	34
Consoldatec R R of Cuba	69¾
Punta Alegre	.....
Puerto Rico Sugar	37⅝

MERCADO LOCAL DE VALORES

Esta tarde, a las tres, celebrará la Bolsa de la Habana junta general ordinaria y elecciones parciales.

Los directores de la Compañía de Almacenes y Destilación, adjudicataria de las propiedades de la Compañía Licorera Cubana, se reunirán en breve. En esa reunión se tratará de los negocios relacionados con la liquidación de la última de las mencionadas compañías.

Con el mismo tono irregular de días anteriores, rigió ayer nuestro mercado bursátil, notándose firmeza en las acciones de algunas compañías y pesadez en otras.

Menos activas las acciones de Cuban Telephone Co. Siguen de baja las de Internacional de Teléfonos.

Sostenidas las acciones de la Empresa Naviera de Cuba. Circulan noticias favorables respecto a esta empresa.

Acusan flojedad las preferidas de los Ferrocarriles Consolidados de Cuba.

Sostenidas las acciones de los Ferrocarriles Unidos y Cuba Company.

Firmes los valores industriales. Sostenidas las acciones de Cuba Cane, no obstante la baja en los precios del azúcar.

Las acciones de Havana Electric Railway Co. y Havana Electric Utilities estuvieron irregulares. Desde ayer empezaron los traspasos en el Chase National Bank de las acciones de Havana Electric Utilities.

Con buena tendencia los bonos de la República de Cuba. Firmes las Obligaciones del Ayuntamiento de la Habana.

En el trimestre terminado en 31 de diciembre de 1927, la Havana Electric Railway tuvo una recaudación por concepto de explotación de $1.410.233 y una utilidad de $92 mil 927, deducidos gastos, impuestos, pero no depreciación. En los 12 meses terminados el 31 de diciembre de 1927 las recaudaciones se elevaron a $6.020.680 y las utilidades a $614.403, deducidos intereses y gastos, pero no depreciación.

BANCO DE OVIEDO

(Fundado por las Bancas Masaveu y Cª y M. Calcoya y Hº)

CAPITAL: 30 millones de pesetas

DOMICILIO SOCIAL:

Plaza de la Constitución, 7 y 8

OVIEDO

SUCURSALES: Arriondas, Cangas de Onís, Grado, Infiesto, Mieres, Navia, Pola de Allande, Pola de Lena, Pravia, Salas, Sama de Langreo, Tineo y Vegadeo

Ejecución en toda clase de operaciones realizables en BANCA, BOLSA Y CAMBIO

Consignaciones a vencimiento fijo con interés de 3 y medio por 100 a 6 meses. 4 " 100 a 1 año.

CAJAS DE ALQUILER

CAJA DE AHORROS

interés 3 por 100 anual capitalizable por semestres. Reintegros a la vista.

Dirección telegráfica:

BANCOVIEDO

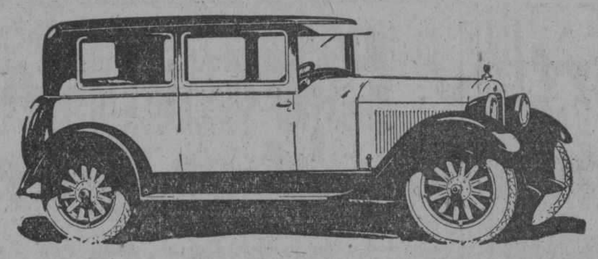

UN 6 CILINDROS CERRADO A

$1.075

Esto es algo extraordinario, pero es casi incomprensible tratándose de un

ESSEX

SUPER-SIX

el 6 cilindros más económico y además, el más potente en su tamaño. Un "coach" elegante y cómodo que permite la entrada de los pasajeros al interior sin molestar a los que van delante.

A PAGAR: $358.33 AL CONTADO

Y 14 MENSUALIDADES DE $55.28

que ya llevan incluídos intereses al 6-0|0 en el primer año.

ADMITIMOS SU CARRO USADO COMO EFECTIVO

J. ULLOA Y CIA.

(15 años de servicio continuo)

P. MARTI 3, 5 y 7. Habana. Telf. M-7777

Mercado de Cambios

Nueva York Enero 25. (UP)

INGLATERRA: Libra esterlina. Par 4.86.6.

Vista	4.87 1⁄8
Cable	4.87 1⁄2

ESPAÑA: Par 19.3 centavos por peseta.

Vista	16..87
Cable	16.88

FRANCIA: Par 19.3, centavos por franco.

Vista	3.92 7⁄8
Cable	3.93 1⁄8

SUIZA: Par 19.3 centavos por franco.

Vista	19.25 1⁄2
Cable	19.26

BELGICA: Belga (nueva moneda)—Par 13.88.

Vista	13.93 1⁄2
Cable	13.94

ITALIA: Par 19.3 centavos por lira.

Vista	5.28 3⁄4
Cable	5.29 1⁄4

ALEMANIA: Par 23.88 centavos por marco.

Vista	23.83
Cable	23.84

AUSTRIA: Par 14.07 centavos por chelín.

Vista	14 1⁄8

HUNGRIA:

Vista	17.45
Cable	17.50

PORTUGAL:

Vista	4.95
Cable	5.00

SUECIA: Par 19.3 centavos por corona.

Vista	26.84
Cable	26.85

HOLANDA: Par 40.42 centavos por florín.

Vista	40.33
Cable	40.35

GRECIA: Par 1.93 por dracma.

Vista	1.32 1⁄2
Cable	1.33

NORUEGA: Par 26.8 centavos por corona.

Vista	26.60
Cable	26.61

DINAMARCA: Par 26.8 centavos por corona.

Vista	26.77
Cable	26.78

CHECOESLOVAQUIA: Par 20.3 centavos por dinar.

Vista	2.96 1⁄2

YUGOESLAVIA:

Vista	1.76 1⁄4

RUMANIA: Par 19.3 centavos por lei.

Vista	0.62

POLONIA: Par 19.3 centavos por zloty.

Vista	11.25

FINLANDIA:

Vista	2.52 1⁄2

BULGARIA:

Vista	0.75

JAPON: Par 40.3 centavos por yen.

Vista	46.92
Cable	47.00

CHINA: Par 70.278 por tael.

Vista	63.62
Cable	63.75

INDIA INGLESA:

Vista	36.70
Cable	36.77

ARGENTINA: Par 40.42 centavos por peso.

Vista	42.78

BRASIL: Par 32.40 centavos por mil reis.

Vista	12.05

CANADA: Par 100 centavos por dolar.

Vista	99.84

PERU:

Vista	3.89

URUGUAY:

Vista	102.37

CHILE:

Vista	12.20

COLOMBIA:

Vista	97.80

VENEZUELA:

Vista	19.26

MEXICO:

Vista	49.00

PLATA EN BARRAS

Nueva York Enero 25. (UP)

La plata en barras se cotizó hoy en este mercado a 56 5|8.

Más información mercantil en la pág. 22

Mercado de Fletes

COTIZACIONES

100 libras

Costa Norte:		
A Filadelfia	13	14
A Galveston	13	14
A New Orleans	12½	13½
A Halifax	—	—
A St. John	—	—
A Savannah	—	—
A Boston	15	16
Costa Sur		
A Filadelfia	15	16
A New York	15	16
A New Orleans	14½	15½
A Halifax	—	—
A St John	—	—
A Boston	17	18
A Galveston	15	16

Estas cotizaciones son exclusivamente sobre azúcar.

Mercado de Algodón

Al cerrar ayer el mercado de New York se cotizaba el algodón a los siguientes tipos:

	Cierre
Enero	18.09
Marzo	18.06
Mayo	18.14
Julio	17.99
Octubre	17.53
Diciembre	17.48

Colegio de Corredores y Notarios comerciales de la Habana

COTIZACION OFICIAL DEL DIA 25 DE ENERO

Cambios	Tipos
S|E Unidos cable	1|16 P.
S|E Unidos vista	1|32 P.
Londres cable	4.88 1⁄8
Londres vista	4.87 1⁄2
Londres 60 días	—
Paris cable	3.95
Paris vista	3.94
Bruselas vista	13.95
España cable	16.91
España vista	16.89
Italia vista	5.30
Zurich vista	19.28
Hong Kong vista	50.10
Amsterdam vista	40.35
Copenhague vista	—
Christiania vista	—
Estocolmo vista	—
Montreal vista	—
Berlín vista	—

NOTARIOS DE TURNO

Para Cambios: Miguel Melgares.

Para intervenir en la cotización oficial de la Bolsa: José Eugenio Moré; Raul E. Argüelles.

Visto Bueno: Antonio Arocha, Síndico Presidente. Enrique Pertierra, Secretario Contador.

COMPAÑIA NACIONAL DE ESPEJOS S. A.

SECRETARIA

Por orden del señor Presidente tengo el honor de citar a los señores accionistas de esta Compañía para la Junta General Ordinaria que se ha de celebrar el martes 21 del corriente, a las nueve en punto de la mañana, en el local social, calle de Espada número 53.

JOSE CARBALLAL,
Secretario.

COMPAÑIA DE SEGUROS

"CUBA"

ACCIDENTES DEL TRABAJO E INCENDIO

La decana de las Compañías de Seguros de Accidentes del Trabajo establecidas en Cuba.

La preferida por patronos y obreros.

Oficinas y Dispensario Médico: 3er. piso del Edificio "Robins", Obispo esquina Habana.

Telf. (Centro Privado) M-6901 y M-6902.

Apartado número 2526.

M.E.C.D. 2016

HABRA SESION SOLEMNE EN LA UNIVERSIDAD

Se celebrará en honor de los profesores-congresistas de las repúblicas panamericanas

VALIOSA COOPERACION

La Secretaría de Estado dará su valioso concurso para el mayor lucimiento de este acto

El señor Rector de la Universidad de La Habana, doctor Octavio Averhoff, cumpliendo el acuerdo del Consejo Universitario sobre la celebración de una sesión solemne del Claustro General en honor de los miembros de la VI Conferencia Panamericana que sean o hayan sido Profesores de Universidades en los países hermanos ahora representados por ellos en este evento internacional, ha dirigido en el día de ayer una atenta comunicación a los señores Presidentes de las distintas Delegaciones, suplicando le informen de quiénes se hallan investidos como queda dicho, a fin de extender seguidamente, la invitación personal a cada uno de ellos.

Para la organización de esta sesión solemne actúa ya una Comisión, que preside el señor Rector, integrada por los doctores Raimundo de Castro, Luis de Soto, Juan Zamora, Raventós, Villa y Camacho, designado Secretario General de la misma.

Ayer se entrevistó el doctor Camacho con el señor Subsecretario de Estado, doctor Miguel Angel de la Campa, a fin de concertar la fecha del acto, acorde con las atenciones que a los señores Delegados reclame la Conferencia Panamericana en la tarea diaria en las sesiones.

El doctor de la Campa prometió al doctor Camacho realizar inmediatamente las gestiones pertinentes para poder señalar dicha fecha, animado del mejor deseo a cooperar en el debido éxito a la gentil iniciativa del Consejo Universitario.

En esta sesión solemne hará uso de la palabra, en nombre del Claustro General de la Universidad de La Habana, el doctor Sánchez de Fuentes, Profesor de la Facultad de Derecho, designado para pronunciar el único discurso que figurará en el programa del acto.

Probablemente y para mayor brillantez del homenaje, éste será prestigiado por la presencia del Honorable señor Presidente de la República y su Consejo de Secretarios

La Ass. de Hacendados de Matanzas con el Dr. Sánchez Aballí

Previa convocatoria al efecto se llevó a cabo la junta extraordinaria de los Hacendados de la provincia de Matanzas, ayer miércoles día 25 a las dos de la tarde en el local de la Asociación, Avenida de Bolívar número 59, altos, actuando de Presidente Don Miguel Calvo Tarafa y de Secretario el doctor Julio César Trujillo, y entre diversas materias tratadas de interés para los señores hacendados asociados, se acordó por unanimidad recomendar a los Delegados de esta Asociación Provincial ante la Asamblea Nacional de Hacendados, que voten para el cargo de Presidente de la misma al doctor Rafael Sánchez Aballí, ilustre personalidad que ha venido dedicando sus actividades a estas cuestiones azucareras y desenvuelve su actuación dentro de la Comisión del Azúcar, buscando siempre la mayor justicia y equidad para todos los señores hacendados.

Dentro de la mayor armonía y cordialidad se terminó la sesión.

El entierro de Perucho González Muchoz

Se le dió cristiana sepultura ayer a los restos del ilustre periodista Perucho González Muñoz, redactor de "La Discusión" y de "La Lucha", de la que fué su Director durante algunos años.

El extinto disfrutaba de verdaderas simpatías por su jovialidad y corrección. Era un compañero leal, consecuente, por eso el acto de su sepelio constituyó una sentida demostración de duelo. Entre los acompañantes del entierro recordamos al exSubsecretario de Justicia, doctor Erasmo Regueiferos; al Comandante Miguel Coyula Llaguno, exPresidente de la Cámara de Representantes, redactor de "La Prensa"; al Administrador de "La Lucha", señor José Hernández Guzmán; al Ministro de Cuba en el Brasil, doctor José A. Barnet; al General Miguel Llanera; al exDirector de "La Noche", señor Leopoldo Fernández Ros; al Senador señor Wifredo Fernández, exDirector de "El Comercio" y exPresidente de la Asociación de la Prensa; a los señores Carlos Picazo Falcón y Tomás González Rodríguez, Presidente y Secretario respectivamente de la Sección de Beneficencia de la Asociación de Repórteres; Eusebio Francés; José del Junco y Lario; Capitán J. González; Adolfo Arellano; Luis Aragón; Capitán J. Jiménez, en representación del General Alberto Herrera; Ramón Blanco Herrera; Rafael Fabelo; Alfonso Amenábar; Agustín Agüero; Mario Loma; doctor Mario González de Mendoza, Representante a la Cámara; el exPresidente señor José González; Teniente Rafael Llano; Juan López Ibáñez; José Ruiz; Augusto York, jr.; Comandante Augusto York; Agustín Badía; Agustín Campillo; Alejandro Barriento; Enrique Alfonso; Ignacio Alamo; Dr. J. Tarafa; Ing. Armando Gil; Abelardo Fáez; Tonny Agüero; Abelardo Dalmau; Enrique Ballester; Octavio de Céspedes; Angel López; Valladares; José Castro; Pedro Herrera; Alfredo Frígola; René Mujica; doctor Manuel Enrique Gómez, Presidente del Centro de la Propiedad Urbana; Carlos Taboada; José Benítez Rodríguez; Mariano P. de Acevedo; doctor Juan O'Naghten, exDirector de "La Prensa"; Luis Suárez Vera; Andrés Solano; Andrés Campiña; Clemente J. del Junco André; Andrés Rafael Reyes; Lutgardo Benítez y Luis Pío.

EL NATALICIO DE JOSE MARTI, SALINAS Y NUESTRO SUPLEMENTO LITERARIO

COMO homenaje a la memoria de José Martí, Apóstol de las libertades patrias, en la fecha de su natalicio, y haciendo buena su enseñanza de que: honrar: honra, el DIARIO DE LA MARINA publicará el domingo en su Suplemento Literario, presentando así por primera vez a todo el pueblo de Cuba, la obra de un cubano meritísimo que acaba de ser premiada en el concurso dramático iniciado por la célebre actriz argentina Camila Quiroga: "Alma Guajira", original del obrero Marcelo Salinas, primer premio en dicho concurso. El drama irá ilustrado por nuestros mejores dibujantes, y lo ofrecemos íntegro a nuestros lectores, aumentando para ello el número de páginas que ordinariamente integran nuestra tercera sección. Jaime Valls, el formidable, contribuye con un poderoso retrato de Marcelo Salinas, y Angelo, Botet, Hernández Cárdenas, Peña, López Méndez, Hurtado de Mendoza, etc., han prestado sus lápices originales para dar mayor relieve a "Alma Guajira".

Además el Suplemento ofrece como siempre a nuestros lectores material interesante especial para el DIARIO DE LA MARINA.

Carlos Montenegro, el O. Henry cubano, ha escrito con destino a nuestras páginas el domingo un auto-retrato sugestivo y vigoroso que ilustra el original pincel de Angelo; nuestro Jefe de Redacción en Europa, Rafael Suárez Solís, hace en amena crónica un resumen de la vida teatral madrileña; un ensayo en el que se estudia la relevante personalidad del dramaturgo norteamericano Eugene O'Neill con ocasión de su última obra: "Lazarus Laughed"; Mariblanca Sabas Alomá contribuye con una crónica sobre las realizaciones coreográficas del notable poeta mejicano Carlos Gutiérrez Cruz; A. Insua narra para nuestros lectores la impresión que ha producido en su ánimo los últimos estrenos en Paris y el brillante escritor de la nueva generación intelectual española, Antonio Espina, escribe acertadamente lo que a su juicio debe tenerse presente en todos los lugares donde se celebre fiesta u homenaje sobre el Centenario de Goya. Además, uno de los primeros críticos de la América, Armando Donoso—que se encuentra en esta capital—contribuye con un interesantísimo estudio sobre los poetas modernos de Chile a la amenidad de nuestras páginas literarias del domingo que contendrán a más de otras novedades, un poema de vanguardia del más joven de nuestros poetas, Pita Rodríguez, ilustrado por Castagno, y un artículo de Raúl Maestri Arredondo sobre la personalidad de Manuel Sanguily, con motivo de la publicación del libro "Los Caribes y Colón", y una impresión sobre la última exposición celebrada en París, de uno de nuestros redactores en aquella capital, y una sutil impresión gráfica y literaria de nuestra ciudad debida a G. del Valle.

En el Suplemento encontrarán asímismo nuestros lectores, como de costumbre la Sección de Notas Bibliográficas, Información Religiosa Universal, y la leidísima Sección Infantil que constituye el deleite de nuestros pequeños lectores.

HABRA EN LO SUCESIVO UNA MAYOR COMPENETRACION ENTRE LA "UNITED FRUIT COMPANY" Y LOS COMERCIANTES

Al ser visitado ayer por una comisión de la Asociación de Comerciantes el director de dicha compañía Sr. Du Vinage, a causa de una reclamación del Sr. Canosa, se cambiaron impresiones

Una comisión de la Asociación de Comerciantes de la Habana, compuesta por su Presidente, señor Antonio Antón, señor Eusebio Canosa y Secretario señor Roberto de Guardiola, visitó en la mañana del día de ayer al señor J. P. Du Vinage, director de la United Fruit Company, para apoyar ante el mismo una petición que el señor Canosa había presentado con motivo de las averías que sufrió un cargamento de tubería de hierro, que fué estibada juntamente con unos sacos de papass.

El señor Du Vinage, a quien el señor Antón mostró todos los antecedentes relacionados con este asunto, prometió estudiarlo con detenimiento, avisando a los comisionados para una nueva entrevista que ha de celebrarse prontamente.

La más importante de las gestiones realizadas por la Asociación de Comerciantes de la Habana, no está, precisamente, en el apoyo prestado al señor Canosa, en el caso concreto de la avería sufrida por la tubería de hierro, sino en el cambio de impresiones que el señor Du Vinage celebró con los representantes de la corporación mencionada; cuyo resultado ha de beneficiar a las clases económicas, ya que tanto el señor Director de la United Fruit Company como el señor Presidente de la Asociación de Comerciantes convinieron en la necesidad de armonizar los intereses que una y otra organización representan, resolviendo en una forma amistosa cualquier diferencia que pudiera plantearse.

El señor Du Vinage se halla animado de los mejores propósitos y esta favorable actitud ha de contribuir, en mucho, a lograr la compenetración de ideas y de intereses a que la Asociación de Comerciantes de la Habana aspira.

ACTUALIDAD GRAFICA

Llegó ayer la Compañía de Opera

Los artistas de la Gran Compañía de Opera que llegó ayer a la Habana, procedente de New York, por la vía de Key West. Entre ellos se hallan la señora de Bernardo de Muro, el gran soprano Clara Jacobo, el notable tenor Tafuro, el maestro Salmagi y el doctor Palmentola.

ESTADO DEL TIEMPO

Nota del mediodía del miércoles.

Temporal en el Estado de Maine, afectando a la porción Nordeste de los Estados Unidos y regiones de Nueva Escocia y Terranova. Altas presiones en el resto de los Estados Unidos, Golfo de Méjico y Atlántico.

Pronóstico: Para el jueves: Isla: buen tiempo en general. Vientos flojos a moderados del Nordeste al Sudeste. Ligero descenso en las temperaturas en mitad occidental. Cielos parte nublados o despejados en general.

Observatorio Nacional.

EL PARTE DEL WEATHER BUREAU PARA HOY JUEVES

WASHINGTON, enero 25. (U. P.) Pronóstico del tiempo por el Observatorio Meterológico de esta capital para el jueves 26 de enero:

Costa Central del Atlántico: Vientos flojos del Oeste. Despejado.

Costa Meridional del Atlántico: Vientos moderados, principalmente del Oeste sobre la región Norte, y del Norte al NO sobre la Sud. Despejado.

Este del Golfo de México: Vientos de suaves a moderados del NE., variando al SE en la región Norte. Parcialmente nublado.

Oeste del Golfo de México: Vientos moderados del Este y SE en la región Norte; y suaves del SE o del Sur en la Norte. Despejado.

Mar Caribe y Paso de los Vientos: Vientos moderados del Norte y NE. Generalmente despejado.

EL RECORD MUNDIAL DE CARGA EN AVIACION

CHALONS enero 25. (SR) Los aviadores franceses Paillard y Lavertin en un avión tipo "tango" rompieron ayer el record mundial para los mil kilómetros llevando mil kilos de carga al volar a razón de doscientos diez y ocho y medio kilómetros por hora con ese peso.

LOS RECORDS MUNDIALES DE AVIACION

PARIS, enero 25 (S.R.)—La lista de records mundiales de aviación por naciones, es como sigue: Estados Unidos: 28. Alemania, 19; Francia 15. Italia y Suiza 5 cada una, Checoeslovaquia 3. Inglaterra 2 y Suecia y Hungría uno cada una.

DR. FELIPE RIVERO Y ALONSO

ABOGADO Y NOTARIO

URBANO E. GOMEZ CADIZ

PROCURADOR

EDIFICIO: BANCO COMERCIAL DE CUBA

AGUIAR, 73.

Departamentos 710, 11 y 12. Teléfonos M-1472, A-8142

Abogado de la "Asociación de Detallistas de la Habana"

Notario de los Centros "Asturiano", "Balear" y "Cafés"

Rapidez en el despacho de las escrituras.

El señor Presidente de la República ofreció ayer un almuerzo intimo a la delegación de Cuba que actúa en la VI conferencia Internacional americana

SUSPENDIDO EL CONSEJO DE SECRETARIOS QUE SE HABIA ANUNCIADO PARA AYER.—LA SOLIDARIDAD MUSICAL SE INTERESA POR LOS MUSICOS CUBANOS. RECEPCION EN HONOR DE LOS PERIODISTAS EXTRANJEROS QUE NOS VISITAN

EL SECRETARIO DE LA FEDERACION AMERICANA DEL TRABAJO IRA A PALACIO

En las primeras horas de la mañana de ayer comenzó a despachar el Jefe de la Nación, recibiendo primeramente al Presidente de la Comisión de Azúcar, Don José María Espinosa, con el que cambió impresiones durante largo rato alrededor de la restricción azucarera de la presente zafra.

Despues recibió al Jefe de Policía, Teniente Coronel José Perdomo, al Subsecretario de Estado doctor Miguel Angel de la Campa y al Secretario de Justicia, Lcdo. Jesús María Barraqué, con los que despachó asuntos relacionados con sus respectivos departamentos.

REY Y RIVERO

Las figuras más salientes de la política Conservadora en la provincia villareña, los señores Santiago Rey y Manuel Rivero, que embarcaron anoche rumbo a aquella región, fueron recibidos por el Presidente Machado en la mañana de ayer, tratando de los distintos problemas políticos que mantienen la actualidad y especialmente de la próxima reunión del Comité Provincial de la citada colectividad al objeto de postular los candidatos a Delegados a la Convención Constituyente.

EL JEFE DEL BUREAU DE LA PRENSA FRANCESA

Acompañado del Embajador de Cuba en Washington, doctor Orestes Ferrara, ofreció sus respetos en la mañana de ayer al Jefe de la Nación, el señor Marcel Knecht, Corresponsal de "Le Matin" de París y Jefe del Bureau de la Prensa francesa.

EL EXDIRECTOR DE "EL PAIS"

El señor Aldo Baroni, exDirector del periódico "El País" se entrevistó ayer mañana con el señor Presidente de la República, con el que departió extensamente sobre asuntos particulares.

SUSPENDIDO EL CONSEJO

El Consejo de Secretarios que correspondía celebrar al medio día de ayer en Palacio, hubo de suspenderse por orden del señor Presidente de la República, transfiriéndose su celebración para el Miércoles de la semana entrante.

ALMUERZO EN HONOR DE LA DELEGACION CUBANA A LA CONFERENCIA PANAMERICANA

Despues de recibir el señor Presidente de la República al medio día de ayer al doctor Arístides de Agüero, Ministro de Cuba en Alemania, obsequió con un espléndido almuerzo a los distinguidos señores que forman la Delegación cubana en la Sexta Conferencia Internacional Americana que se celebra en esta capital. El almeurzo tuvo el carácter de íntimo.

DE JUSTICIA

El Secretario de Justicia, Licenciado Barraqué y el Fiscal del Tribunal Supremo, doctor Vivanco, celebraron ayer en los bajos de Palacio una extensa y reservada entrevista, tratando acerca de las últimas disposiciones que se han dictado para el mejor funcionamiento de los Tribunales.

EN FAVOR DE LOS MUSICOS CUBANOS

José María Arrieta, el muy activo Presidente de la Solidaridad Musical de Cuba, se entrevistó en la mañana de ayer con el doctor Viriato Gutiérrez, solicitando del Secretario de la Presidencia hiciera llegar a conocimiento del Jefe del Estado de la situación de los Músicos cubanos con la entrada en el país de Músicos extranjeros que vienen contratados, contra lo dispuesto, a amenizar distintos espectáculos en esta época en que el turismo invade nuestra capital y en que los músicos cubanos estaban esperanzados de trabajo.

RECEPCION EN HONOR DE LOS PERIODISTAS EXTRANJEROS

En la mañana de ayer estuvieron en Palacio los señores César Rodríguez y Agustín Lazo, Presidente interino y Secretario de la Asociación de Repórters de la Habana, respectivamente con el propósito de invitar al señor Presidente de la República a la recepción qne en honor de los periodistas extranjeros que se encuentran en esta capital con motivo de la Conferencia Internacional Americana, celebrará dicha Asociación en la noche del próximo lunes.

El doctor Viriato Gutiérrez, Secretario de la Presidencia, atendió a nuestros compañeros, e hizo llegar a manos del Jefe de la Nación la invitación a que antes nos referimos.

EL SECRETARIO DE LA FEDERACION AMERICANA DEL TRABAJO

Un día de la próxima semana será recibido por el señor Presidente de la República el conocido líder obrero señor Iglesias, Secretario que es de la Federación Americana del Trabajo, quien se encuentra en esta capital desde hace algunos días.

Al señor Iglesias lo acompañará en esa visita el Embajador de Cuba en Washington, doctor Orestes Ferrara.

EL ONOMASTICO DE LA ESPOSA DEL GENERAL MACHADO

Con motivo de haber celebrado su onomástico en el día de ayer la distinguida esposa del Jefe de la Nación, señora Elvira Machado de Machado, fueron muchos los regalos que la bondadosa dama recibió.

Sus amistades todas, rivalizaron en presentes, joyas, objetos de arte y sobre todo, valiosos cestos de flores naturales, bouquet y cajas enviadas por los jardines más afamados.

A las tres de la tarde, los pasillos interiores del tercer piso de Palacio donde tiene su casa particular el Jefe de la Nación, estaban materialmente cubiertos de obsequios y flores.

La distinguida primera dama de la República, durante las horas de la tarde y por la noche, estuvo recibiendo a sus amistades a las que obsequió.

También recibió la señora Eivira Machado de Machado en las horas de la tarde de ayer, la visita de las hermanitas de la Caridad, Sor Manuela Saucedo, Superiora de las Hijas de la Caridad; Sor Encarnación, Superiora del Asilo María Jaen y Sor Faustina, Superiora del colegio de Jesús María, las que felicitaron y le ofrecieron distintos presentes.

A Sor Encarnación la acompañaron a Palacio tres niños que están asilados en el hospitalito de María Jaén y el joven Amado Pérez, asilado, recomendado por la Primera Dama.

ACUDEN A TIEMPO

Los elementos azucareros de las distintas provincias, continúan reuniéndose para solicitar de la Comisión del Azúcar, mejoras en la distribución de caña a moler por cada Central, cuya fórmula de restricción está aun en estudio por la Comisión referida.

Los Colonos de Centrales que en años anteriores recibieron perjuicios con la restricción y a las que se asignaron cantidades a moler en proporción pequeña teniendo en cuenta la siembra extraordinaria del fruto, acuden ahora con tiempo, exponiendo sus razones, a fin de que se les atienda en la proporción debida

LOS HACENDADOS DE LAS VILLAS

También los Hacendados de las Villas fueron a Palacio ayer en la mañana, formando numerosa Comisión que hizo entrega al señor Espinosa, Presidente de la Comisión del Azúcar, de la exposición que publicamos.

Cuando los hacendados de las Villas salían de Palacio, declararon que el señor Espinosa les había prometido estudiar las proposiciones hechas muchas de las cuales le parecían atendibles.

Por su parte el señor Rogelio Díaz Pardo declaró, que acababan de tratar con la Comisión, sobre la asignación de cuotas a Ingenios de las Villas y sobre la entrega de azúcares a los Colonos y el pago de promedios. Que la comisión declaró en cuanto a los Colonos que reciben el pago de sus cañas por promedio, que ese asunto no era de la competencia de dicha comisión por lo cual no intervendría en el mismo y que en cuanto respecta a los Colonos que reciben azúcar que se les den dos órdenes en la proporción que corresponda de azúcar de libre exportación y consumo y otra orden de la que queda a disposición de la compañía Exportadora de Azúcar, que ha sido acogida la fórmula con interés, y que respecto de la misma se resolverá dentro de unos días.

UNA EXPOSICION DE LOS COLONOS DEL CENTRAL "PURIO"

Coincidiendo con la reunión que ayer celebraron los Hacendados villaclareños en Palacio con los señores que integran la "Comisión del Azúcar", y de cuya reunión informamos anteriormente, ayer, y aproximadamente a la misma hora se reunieron en Calabazar de Sagua, Provincia de Santa Clara, los colonos del Central "Purio", con el objeto de suscribir una exposición que dentro de pocos días le será entregada al señor Presidente de la República.

En esta exposición, dichos Colonos piden al señor Presidente, que en la presente zafra sea subsanado el error en que el año pasado incurrió la Comisión del Azúcar al hacerle una asignación en extremo reducida, toda vez que se les quedaron en el campo más de 47 por ciento de sus cañas; hecho éste que ha motivado un estado de ruina desastroso entre los elementos azucareros de dicho Ingenio.

No obstante esto, y no contando los propietarios de dicho Ingenio conque en la presente zafra sería decretada la restricción, han realizado en el "Purio" mejoras considerables, que lo ponen en primera fila —bajo el punto de vista mecánico— de los ingenios de aquella Provincia.

Este año, los colonos del citado Ingenio suman entre todos, más de 22.700.000 arrobas de caña; las que producirían aproximadamente unos 220.000 sacos de azúcar de 13 arrobas, ya que las modificaciones introducidas en las maquinarias del Central "Purio" aseguran un rendimiento muy superior al del año pasado.

Los Colonos a que hacemos referencia, tienen la absoluta convicción de que el señor Presidente de la República hará justicia con sus demandas, ya que en distintas ocasiones y por distintas personalidades ha sido reconocido que la asignación fijada el pasado año fué en extremo limitada.

EL ROBO DE LOS $20,000

APARECIO EN KEY WEST LA MALETA QUE SE CREYO HABIA SIDO ROBADA

Ayer tarde llegó en el Governor Cobb y quedó depositada en la Aduana a la disposición del Juez que conoce del caso.—Actividad de la Peninsular Occidental S. S. Co.—No le falta nada

La actualidad gráfica.—La protagonista del episodio del robo de los 20.000 pesos y la célebre maleta

En nuestra anterior edición dimos una pormenorizada información sobre la denuncia que había hecho la ex-artista de Cinematógrafo Madelaine Traverse llegada ayer por la tarde en el vapor North Land y la cual denunció que le faltaba una maleta en la que guardaba joyas por valor de unos 20 mil pesos.

LA ACTUACION JUDICIAL

El camarero del North Land, al cuidado del equipaje de la Traverse, Maximino Martínez había sido detenido y enviado al vivac, pero en la mañana de ayer un cablegrama del administrador de la Aduana de Key West, a la dueña de dicha maleta, hizo que el asunto cambiara por completo de aspecto, toda vez que la maleta en cuestión había sido hallada en la Aduana de dicho puerto de la Florida, y que sería enviada ayer tarde a nuestra capital.

LA COMPAÑIA ACTUANDO

Mr. Roberts el Agente general de la Habana, de la Peninsular Occidental S. S. C. propietaria del vapor North Land, acto seguido de enterarse de la falta del mencionado equipaje pasó aviso telefónico a la oficina de Key West y allí los empleados de la misma, demostrando la magnífica organización que la compañía Peninsular Occidental S. S. Co. tiene establecido para la manipulación de los equipajes de sus viajeros, hallaron bien pronto la maleta extraviada y pusieron el hecho en conocimiento de las autoridades de la Aduana, las que cablegrafiaron a la Habana.

BAJO CUSTODIA

La compañía comisionó al Sobrecargo del Governor Cobb para que personalmente se hiciera cargo de traer a la Habana la referida maleta, y en efecto ayer tarde a la llegada del Cobb, las personas interesadas, se personaron en la casilla de la Aduana, y el señor José A. Fernández, el Sub-Agente de la Peninsular Occidental S. S. Co., que había recibido del sobrecargo del barco la maleta en cuestión, procedió a dar cuenta al Jefe de la Sección de Pasajeros y equipajes, señor Avelino Velasco, el que la condupo ante la Sección de Especiales de la Aduana.

NADA FALTA

El señor José J. Gigou, Jefe del Departamento de Especiales, con todos los actuantes y a presencia de la interesada, procedió a examinar el contenido de dicha maleta, en la que apareció cuanto en la misma había guardado su propietaria la que declaró de manera oficial que nada le faltaba.

LAS JOYAS

En una pequeña bolsa de piel fueron halladas dos sortijas, un prendedor, dos pasadores y una pulsera de brillantes y platino así como un abrigo confeccionado con pieles de ardillas rusas y otros objetos todos de su uso.

LAS ACTAS

El señor Gigou, después de levantar la oportuna acta para dar cuenta al Juez de Instrucción que conoció del hecho, dejó en la Aduana a su disposición la maleta y las prendas.

También por investigaciones practicadas por el teniente de la Policía del Puerto señor Jacinto Calvo, pudo localizarse perfectamente el paradero de las joyas de la ex-estrella de cinematografía americana, Mis Madeleine Traverse que durante muchos años trabajó en la Fox.

El teniente Calvo, que no creyó nunca en la culpabilidad del camarero del Nortland, Maximino Martínez, por su fama de honradez y por su largo tiempo de servicio en la compañía sin nota alguna desfavorable, pensó que se pudiera tratar de un error, o de que el equipaje de la artista se hubiera extraviado y dirigió cables a Key West, Miami, Tampa, etc., etc,. De Key West le contestaron participándole que allí se encontraba el maletín de Mis Traverse. Esta lo había dejado en el carro pullmann, del expreso de medianoche de Miami. Al tenerse noticia de que la maleta con las joyas se encontraba en Key West, se dió cuenta del hecho al juzgado, quedando en libertad el camarero Maximino Martínez, que ha visto demostrada su inocencia.

UNA SENSACION EN EL ASUNTO DEL TEA POT DOME

NUEVA YORK, enero 25, (SR.) — Un acontecimiento sensacional ha ocurrido hoy en el asunto del Tea Pot Dome. Milton Everhart, hijo político del exsecretario del Interior, Albert Fall, declaró ante la Comisión Investigadora del Senado que un mes después que los terrenos petroleros objeto del proceso fueron cedidos, el magnate Harry Sinclair le entregó doscientos mil pesos en bonos, que él hizo llegar a manos de su suegro. La prueba ostensible de ello está en que Fall convirtió su rancho en un magnífico club campestre. Posteriormente Sinclair entregó a Everhart treinta y cinco mil pesos más, con destino a Fall.

El testigo hizo estas demostraciones con cierta reticencia y no sin obtener seguridades de su inmunidad.

Fall dice que Sinclair adquirió una tercera parte del rancho, siendo una transacción estrictamente personal.

UNA POLITICA CONSTRUCTIVA EN CENTRO-AMERICA

Investigación senatorial de las relaciones de los Estados Unidos con los países centro-americanos

WASHINGTON, Enero 25.—(U.P.) —Mientras la Comisión de Relaciones Exteriores del Senado discutía las resoluciones pendientes para que se investiguen las relaciones que los Estados Unidos tienen con los países centro-americanos, presentó el senador Robert M. Lafollette, progresista-republicano, una moción solicitando un crédito de veinticinco mil pesos para pagar los gastos de la investigación, y proponiendo al mismo tiempo que al terminar su labor la Comisión que la efectúe recomiende una "política constructiva".

La actitud de la Comisión senatorial de Relaciones sobre las demás resoluciones, pidiendo la investigación, quedó en suspenso por la fuerte oposición a la política que encuentra.

El senador Edge, republicano, por el Estado de Nueva Jersey, que no asistió a las sesiones anteriores de la Comisión para tratar de la investigación, dijo que los miembros del organismo deben indagar antes que nada las acusaciones que se hacen contra las leyes electorales nicaragüenses.

El Senador Borah, republicano por el Estado de Idaho, y presidente de la Comisión, ha anunciado que espera que se vote sobre las resoluciones la semana próxima, si antes se obtienen los informes que se desean.

Borah agregó que la Comisión no ha abandonado la idea de dar ánimos a la investigación, pero que los comisionados quieren tener información adicional antes de votar el asunto.

El Senador por Idaho dijo también que la demora en la actuación de los investigadores nada tiene que ver con la Conferencia Pan Americana, que celebra actualmente sus sesiones en la Habana.

UNA CORONA FRANCESA EN LA TUMBA DEL SOLDADO DESCONOCIDO ITALIANO

ROMA enero 25. (SR) El nuevo embajador de Francia M. Beaumarchais depositó una corona de flores en la tumba del soldado desconocido italiano, rindiéndole los honores varias unidades de tropas, mientras la banda de música entonaba la Marsellesa entre los aplausos de la multitud.

CATEDRAS DE ANTROPOLOGIA EN LAS UNIVERSIDADES

AMSTERDAM, enero 25.(SR) El comité ejecutivo del Congreso de Antropología acordó dirigirse a los diferentes Gobiernos pidiéndoles que en todas las universidades se establezcan cátedras de antropología, obligatorias para los estudiantes de cursos de medicina y que se envíen las observaciones a las comisiones internacionales dotadas de elementos universales para estudiar las razas física y psicológicamente.

HOMENAJE A DON RAMON GRAU Y RAMIS

En sus bodas de oro como empleado del DIARIO DE LA MARINA

Un homenaje de sentido afecto y simpatía se ha de tributar el domingo próximo de los corrientes a don Ramón Grau y Ramis. Consistirá dicho homenaje en un banquete que esta Empresa y su personal ofrecerá al viejo y laborioso empleado en conmemoración a sus cincuenta años de continuos servicios en los talleres del DIARIO DE LA MARINA.

El homenaje al viejo empleado—que cumple sus Bodas de Oro—ha de constituir un acto de verdadera fraternidad y tendrá lugar en el Hotel "Saratoga", de esta ciudad.

Esta Empresa periodística donará al viejo y probo don Ramón, en el acto del banquete, una medalla de oro de diez y ocho kilates, con el escudo del DIARIO DE LA MARINA y con una alegoría que reza de la siguiente manera: "Fidelidad al Trabajo", que ha sido el lema del que laboró con ahinco y encaneció en la lucha diaria de la confección del periódico.

Al acto ha de asistir la plana mayor del DIARIO DE LA MARINA y todos los empleados de los talleres y redacción.

El homenaje, por lo merecido y por lo que significa, resultará un espléndido acto de camaradería.

La señora madre de Don Ramón Franch

Nuestro ilustre compañero don Ramón de Franchna, redactor-corresponsal de "La Prensa", de Buenos Aires, ha recibido un cablegrama en el que se le participa que su señora madre está mejor de la pulmonía que padece.

El señor Franch, que se hallaba angustiado con las primeras noticias que tuvo de la enfermedad de su señora madre, ha experimentado una grandísima satisfacción al saber que la paciente, no obstante su avanzada edad, va venciendo el mal y se encuentra fuera de peligro.

Sinceramente nos alegramos de que haya cesado el motivo de alarma que tuvo el querido camarada y hacemos fervorosos votos por que la distinguida enferma recupere rápidamente la salud.

44 FUSILADOS EN UN DIA EN CANTON

CANTON, enero 25, (SR.) — En un raid practicado desde un camión armado, a través de la ciudad fueron detenidos cuarenta rojos hoy y ejecutados sumariamente por las autoridades locales. También las redacciones de dos periódicos locales fueron asaltadas y cuatro sospechosos fusilados.

LA MAYOR
31 EDIFICIOS
600 EMPLEADOS
SARRÁ
DROGUERIA
ABIERTA TODOS LOS DIAS
TODA LA NOCHE LOS MARTES

FARMACIAS DE TURNO

JUEVES

Dirección	Teléfonos
HABANA	
Avenida de Bélgica 8	A-2421
Avenida de Menocal 6	A-5660
Av. de Bélgica y República del Brasil	M-3913
Presidente Zayas 32	M-7109
Avenida de Italia 41	A-4224
Colón 40	A-8525
Máximo Gómez 181	M-2003
Martín Morúa Delgado 43	A-7453
General Carrillo 62	A-2843
General Aguirre 19	A-8422
Víctor Muñoz 92	A-2508
San Nicolás 229	A-2088
Somerueloz 26	A-2002
Marta Abreu 44	A-8720
Padre Varela y Zenea	U-5676
Salud 173	U-2895
Gral. Carrill y Gral. Freyre de Andrade	U-4869
Máximo Gómez 347	M-7790
Romay 55-A	M 1704
Avenida de Menocal y Príncipe	U-1273
Mayor Gorgas 173	U-4973
Cuba 128	M-7736
Avenida de la República 337	U-4190
VEDADO	
Calzada entre Paseo y 2	F 1074
23 No. 458 entre 8 y 10	F-3261
Av. de Wilson No. 131 entre 14 y 18	F-4838
Calle 17 entre E y F	F-1110
Calle 17 esquina a 26	F 1711
23, esquina a J.	F-4222
VIBORA	
Santa Catalina y Cortina	I-2086
Porvenir y Concepción	I-2306
10 de Octubre 557	J-2606
Pocito y Reyes	X-2151
10 de Octubre y Josefina	I-1202
JESUS DEL MONTE Y SANTOS SUAREZ	
Zapotes, 24	I-2222
10 de Octubre 280	I-2373
Flores y Zapote	I-2730
Quiroga y Delicias	I-1212
LUYANO	
Calzada de Concha 4	I-2909
Calzada de Luyanó 211	I-3016
CERRO	
Calzada del Cerro 558	I-1347

NOTA.—Este grupo deberá prestar el servicio público todo el día y la noche de los domingos siguientes: ENERO 22; MARZO 4; ABRIL 15; MAYO 27; JUNIO 8; AGOSTO 19; SEPTIEMBRE 30; NOVIEMBRE 11; DICIEMBRE 23.

AVISO

Rogamos a los señores propietarios de Farmacia, nos comuniquen cualquier alteración que sufran sus teléfonos. Este servicio es gratis.

M.E.C.D. 2016

SECCION 2ª

QUEJAS DE SUSCRIPTORES
Departamento Central: Habana, M-8496.
Agencias: Cerro y Jesús del Monte, I-1994. Marianao, Columbia, Almendares, Buen Retiro, Quemados y Pogolotti, FO-7090.

DIARIO DE LA MARINA

SUSCRIPTORES
Para anuncios económicos en horas de oficina llame a los teléfonos M-4115 y M-3378. Después de las cinco de la tarde y en días festivos llame al Tel. A-3856.
Para suscribirse llame al M-8404.

SECCION 2ª

AÑO XCVI — LA HABANA, JUEVES 26 DE ENERO DE 1928 — PAGINA DIECISIETE

EN VISPERAS DE LAS ELECCIONES, RAIMOND POINCARE, LA ESFINGE FRANCESA, SE OCUPA SOLO DE LOS GRAVES ASUNTOS FINANCIEROS

LA REPUBLICA CELEBRARA ELECCIONES DENTRO DE TRES MESES Y POINCARE NADA DICE MIENTRAS TODO EL PAIS CLAMA POR UN JEFE.—NADIE SABE CUAL ES SU PARTIDO POLITICO Y QUE ACTITUD ASUMIRA EN EL MOMENTO ACTUAL

ABOLIDAS LAS RESTRICCIONES A LA EXPORTACION DE CAPITAL FRANCES

PARIS, Enero 25. (Prensa Aliada).—La Cámara de Diputados ha comenzado la discusión de quince interpelaciones relativas a la política financiera, que el Gobierno quiere continuar sin descanso. Poincaré desea que los debates conserven un carácter puramente financiero, dando de lado a todas las cuestiones de política general, aunque se permitirá hacer uso de la palabra al mayor número posible de oradores antes de llevar cualquier asunto a votación.

POINCARE ES LA ESFINGE FRANCESA

Si alguna vez ha existido una esfinge política, esa es Raimundo Poincaré, el jefe del Gobierno francés. La República celebrará elecciones generales dentro de tres meses, y Poincaré nada dice, mientras todo el país clama por un jefe. ¿Va a inclinarse Poincaré a la derecha o a la izquierda? ¿Va a estabilizar el franco ahora o más tarde, completamente? ¿Quiere buscar una jefatura, se contenta con largar las velas acepta cualquier mayoría que se elija

A todas estas preguntas ha contestado insistiendo en la prisión de los cinco diputados comunistas que libraron escapar en los días de Pascua durante las vacaciones de la Cámara. Ninguna otra cosa parece importarle, y si eso no fuera bastante para dejar atónito al pueblo, ha levantado la prohibición dictada contra las exportaciones de capital al extranjero con el fin de que los franceses puedan comprar ahora valores en Londres, Amsterdam o Nueva York, cuando tal sea su deseo.

¿Qué significa esto? Todo el mundo se hace esta pregunta y nadie ha podido hallar la respuesta. Los que conocen al primer ministro Poincaré, entre ellos algunos de sus más irreconciliables enemigos, declaran que es maquiavélico hasta un punto que sobrepasa todos los cálculos.

Tenemos en él, dicen, a un hombre que jamás ha pertenecido a ningún partido político, pero que siempre se las ha arreglado para hallarse a la cabeza de todos. No tiene verdaderamente programa ni política, y sin embargo se aprovecha de cualquier movimiento de la opinión pública y se pone a su lado. Para los franceses, que viven de la razón y de la lógica, y no de la fe, resulta una cosa incomprensible.

LAS RESTRICCIONES A LA EXPORTACION DEL CAPITAL FRANCES

Que el primer ministro decidiera precisamente en este momento combatir a los comunistas es acaso explicable. Se trata de una magnífica oportunidad para deslindar los campos entre la extrema izquierda

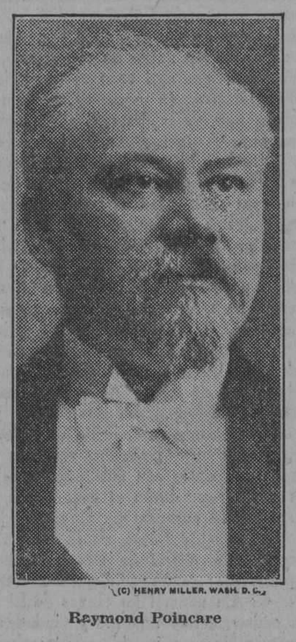

(C) HENRY MILLER, WASH. D. C.

Raymond Poincare

y la derecha que ha apoyado a este Gobierno, y de la cual el propio Gobierno puede depender para lograr apoyo después de las elecciones.

Pero ¿por qué se ha dictado ahora el decreto suprimiendo las restricciones a la exportación de capital? Esta pregunta intriga a los políticos que se niegan a doblar la rodilla ante la reputación política de Poincaré.

El hecho de que haya acaso en Francia demasiado dinero, especialmente mucho dinero extranjero, es quizá la más razonable de todas las explicaciones; pero es demasiado sencilla para que se acepte por los que creen que el primer ministro está dotado de cualidades maquiavélicas. Quizá sea todo una maniobra contra uno de los partidos, probablemente el de la izquierda, en las elecciones.

Sin embargo, es probable que la explicación resulte demasiado sencilla. Francia ha logrado acumular sus reservas de oro hasta un punto que puede permitirle confiar en su propio pueblo; pero, desde luego, el decreto imponiendo las restricciones a la exportación del dinero no ha contado con las simpatías de nadie ni se ha podido aplicar rígidamente. Siempre ha existido una puerta abierta para el que lo deseaba desde 1926 y por ella enviaba su dinero al extranjero. Ahora, pueden hacerlo todos, y probablemente por esta razón no se verán estimulados a hacerlo. La experiencia enseña que cuando los inversionistas están en libertad de hacer lo que les place, restauran el mercado financiero a sus condiciones normales y al mismo tiempo dan al Gobierno una buena indicación sobre la posibilidad de la estabilización a los actuales tipos de cambio del franco.

En el debate, sobre asuntos financieros que ha empezado a plantearse, se podrá ver claramente el camino que sigue Francia. En la actualidad, el hábito del primer ministro de guardarlo todo en el secreto o de cubrir con nubes sus claras palabras, hacen muy difícil comprender la situación.

POINCARE Y LA FAMOSA MANCHA EN LA MANGA DE GLADSTONE

Cuando se vea que el capítulo de "diversos" del balance del Banco de Francia asciende a casi la mitad de la circulación total, y que ésta ha alcanzado niveles altos desconocidos aún en los días de Herriot, entonces se comprenderá la necesidad de una explicación y sólo Poincaré puede darla; pero no se considera probable que lo haga. El hombre que no deposita su confianza en ninguna persona, no puede depositarla repentinamente en la multitud. Pertenece más bien a la clase de hombres de Gladstone, que, según la descripción de Labouchére, "tenía constantemente una mancha en la manga y estaba siempre dispuesto a protestar de que Dios la hubiera puesto allí".

FRANCIA PROGRESA A PASOS AGIGANTADOS

Por otra parte los grandes esfuerzos de Francia hacia la reconstrucción y el mejoramiento de sus recursos, desde la guerra mundial, están demostrados con las estadísticas publicadas por Henri Fal Piaz, presidente del Comité Industrial y Económico de Francia.

La población de Francia, que bajó a 39.210,000 en 1921, el último año ha subido a 40.743,000. Las regiones devastadas, que después del armisticio se habían reducido a una población de dos millones, ahora tienen más de cuatro millones de habitantes.

De las 893,000 habitaciones destruídas en la guerra, 611,000 están reconstruídas.

Se han hecho 53,000 kilómetros de carreteras y 2,800 kilómetros de ferrocarril, así como 1,500 kilómetros de canales abiertos al tráfico. Como compensación de daños se han pagado indemnizaciones por valor de 75 mil millones de francos.

Además de todo esto, Francia ha hecho enormes esfuerzos para fomentar el turismo. París, que en 1914 tenía solamente 18,000 hoteles en la ciudad y sus suburbios, ahora tiene 33,519. Se han creado más de 400 nuevos bureaus de información gratis para los viajeros.

Las carreteras nacionales han aumentado en 40,000 kilómetros y se han reparado pequeños caminos, dejándolos en condiciones, subiendo ahora el total de carreteras francesas a 575,000 kilómetros.

HOTEL
ALAMAC
Broadway esquina a calle 71,
Nueva York

EL HOTEL PREDILECTO DE LOS CUBANOS Y DE LOS HISPANOS EN GENERAL

600 Habitaciones, cada una con su BAÑO y DUCHA, desde $4.50 en adelante.

Es modernísimo, elegante, económico, a prueba de fuego, y está en el corazón de Nueva York cerca de todas partes.

El señor ANTONIO AGUERO, su Gerente Hispano, hospedado por unos días en el HOTEL ROYAL PALM, Industria y San Rafael, Teléfono A-7277, tendrá verdadero gusto en darles todas las informaciones, en cuanto a precios de habitaciones, reservaciones, comodidades, y las ventajas de hospedarse en dicho hotel.

El HOTEL ALAMAC de New York, por su organización, y atención especial a los Hispanos, ha sido el preferido tanto por el ELEMENTO OFICIAL y SOCIAL de CUBA como por todas las REPUBLICAS SUR-AMERICANAS.

Dirección a:
ANTONIO AGUERO
GERENTE HISPANO

300 MUERTOS DE COLERA EN TRES DIAS

CALCUTA, enero 25 (UP).—Más de trescientas personas han fallecido durante los tres últimos días en Hyderabad a causa de una epidemia de cólera, según anuncio hecho hoy oficialmente. El número total de víctimas ocurrido en esa provincia debido a la peste pasa de tres mil.

Desde el 21 al 24 de enero los campos sanitarios municipales han acomodado a 60,000 personas.

EL GOBIERNO ALEMAN DESMIENTE DE MODO TERMINANTE QUE HAYA PERMITIDO ENVIAR MATERIAL DE GUERRA A CHINA

El Reich concederá a los diversos estados alemanes subsidios hasta la suma de treinta millones de marcos para el establecimiento de nuevas escuelas profesionales. Seguro obrero contra enfermedades

BERLIN, enero 25. (S. R.)—Durante la discusión en el seno del comité de finanzas del proyecto de ley escolar el Ministro del Interior Von Kendell declaró que el Gobierno del Reich se propone conceder a los Estados subsidios hasta treinta millones de marcos para el establecimiento de nuevas escuelas profesionales.

ALEMANIA NO MANDA MATERIAL DE GUERRA A CHINA

BERLIN, enero 25. (S. R.) — La prensa de esta capital muestra profunda sorpresa ante la acción del gobierno chino de Nanking contra varios comerciantes alemanes a quienes acusó de estar importando armas de su país para sus enemigos. Con ese motivo, el Gobierno del Reich ha declarado que no se ha permitido que salga ningún material de guerra de Alemania para China. A última hora de esta noche hizo una declaración igual el ministro de Relaciones Exteriores, doctor Estresemann.

EL SEGURO OBRERO CONTRA LAS ENFERMEDADES

BERLIN, enero 25. (S. R.)—El primer país que ha ratificado el convenio postal internacional sobre el seguro obrero contra las enfermedades ha sido Alemania, que envió ayer el documento al Secretariado General de la Liga de las Naciones.

LAS RELACIONES GERMANO-SOVIETICAS

LEIPZIG, enero 25. (S. R.)— Los funcionarios de la misión comercial soviética de Berlín han dado comienzo a los trabajos de acondicionamiento del pabellón ruso que figurará en la Feria Internacional de esta ciudad, que se abrirá el cuatro de marzo, declarando que la participación soviética será de lo más importante, dado el deseo que tiene el Soviet de intensificar sus intercambios con Alemania.

El embajador ruso Kretinski declaró a los periodistas que las relaciones germano-rusas económica y políticamente tienen reservado un papel muy importante para las industrias alemanas en el desenvolvimiento económico de su país, actualmente deficiente y postrado por desorganización y falta de capitales.

CONVENCION DE COMERCIANTES DE SELLOS DE CORREO

BELIN, enero 25. (S. R.)—Hoy lunes comenzó la convención de comerciantes en timbres postales, que durará tres días.

LA ANESTESIA Y LA NOVOCAINA

BERLIN, enero 25. (S. R.) — El doctor Bellanger, de París, dice que la aplicación de la cocaína para la anestesia debe hacerse cautelosamente, porque hay pacientes a quienes el medicamento puede proporcionarles perjuicios extraordinarios y el médico debe antse revisar los datos minuciosos que hay sobre la forma de reaccionar los organismos.

Ultimamente se dieron varios casos en que la anestesia local mediante la forma impremeditada y a pesar de no haber lesión exterior, causaron la muerte a algunos pacientes, en tanto que en otros tornóse en graves casos de benignos que eran. Todo eso puede evitarse según el doctor Bellanger usando la novocaína, producto que acaba de ser lanzado al mercado por una de las grandes fábricas químicas alemanas.

CONTRA LA MUTILACION DE LAS OBRAS MUSICALES

BERLIN, enero 25. (S. R.) — La Academia Alemana de Artes se ha dirigido al gobierno del Reich por medio de un memorándum pidiendo que se protejan las obras literarias, musicales y de otras clases contra la mutilación de que son objeto, mediante una legislación apropiada.

Lloyd George dijo ayer, refiriéndose a lo dicho por el contralmirante Plunkett que los E. U. no tienen monopolio de tontos

PLYMOUTH, enero 25 (U. P.)—David Lloyd George, ex primer ministro, dijo hoy en relación con el discurso pronunciado por el contralmirante Plunkett acerca de los peligros de la guerra, que "los Estados Unidos no tienen el monopolio de los tontos".

El ex primer ministro Lloyd George regresó hoy a Inglaterra después de unas breves vacaciones en Sur América.

"También ha habido oradores igualmente tontos en Inglaterra—dijo.—No puede hacerse responsable a los Estados Unidos de los discursos de Plunkett, como tampoco lo es Inglaterra de los que se han "perpetrado" en este país. El Presidente Coolidge ha hecho todo lo que un hombre de su posición puede hacer para impedir las perniciosas implicaciones contenidas en el discurso del almirante".

HABLA OTRA VEZ EL FAMOSO ALMIRANTE

WASHINGTON, enero 25 (S. R.)—El almirante Plunkett, defendiendo sus declaraciones sobre el programa naval norteamericano, niega otra vez que predijera la guerra específicamente con la Gran Bretaña. "No estamos compitiendo con ninguna nación, pero aunque he perdido la fe, creo llegado el momento de que alguien hable para detener nuestro idealismo y someterse a la prueba de explicarle al pueblo por qué necesitamos gastar ese dinero".

Créese que el Comité de Asuntos Navales de la Cámara restringirá el programa de construcciones a las cantidades consignadas en la conferencia de Ginebra, reduciendo a quince los nuevos cruceros, que se propone sean veinticinco.

UN VIOLENTO TEMPORAL, CON VIENTO DE 110 KILOMETROS POR HORA CAUSA VICTIMAS Y GRAN DAÑO EN N. YORK

Créese que los muertos sean, por lo menos ocho, a causa del derrumbe de una fábrica de once pisos que se convirtió en ruinas al desplomarse un tanque de agua de 75 mil galones

NUEVA YORK, enero 25 (UP)—Un violento temporal del Oeste azotó hoy a Nueva York con viento de 110 kilómetros por hora, que lesionó a varias docenas de personas y dejó a su paso montones de ruinasa. El temporal causó grandes daños a los buques anclados en la bahía.

La policía y otros funcionarios están comprobando el número de las víctimas causadas por el temporal y se teme que los muertos lleguen por lo menos a ocho, debido al derrumbe de una fábrica de once pisos que se convirtió en ruinas al desplomarse un tanque de agua de 75,000 galones de capacidad, que atravesó todos los pisos y destruyó la maquinaria de la misma.

La furia de la tormenta duró con intensidad variable durante todo el día.

Los peatones se vieron constantemente amenazados con los cables eléctricos de alta tensión, destrozados por la violencia del viento. La policía tuvo que prestar servicio en gran número de propiedades dañadas, para evitar los saqueoes y en muchos casos tuvieron que escoltar a algunos vecinos que abandonaban sus casas con cuanto de valor tenían en ellas.

Para juzgar de la fuerza del viento, bastará indicar que las olas, por vez primera en muchos años, saltaron por encima de los muros de la Isla Gobernador, y en esa área se las pequeñas embarcaciones sufrieron grandes averías.

Una chalana que se hallaba anclada cerca del faro Robins Reef, arrastró el ancla a causa de la terrible presión del viento y estuvo peligrosamente al garete en medio del canal con dos hombres a bordo. Los tripulantes atrajeron la atención del capitán de un remolcador, agitando al aire sus camisas y entonces se intentó el salvamento en circunstancias peligrosísimas.

El mismo drama se repitió en el caso de tres barcazas remolcadas por un solo vapor. Dos de ellas rompieron el remolque y se estrellaron contra los muros de Battery, hundiéndose frente al muelle número 3, del ferry Staten Island.

Más tarde, un vapor del Erie Railroad rompió sus amarras en Staten Island y se fué sobre las rocas frente a la calle 83, donde se hundió. El capitán John Byrne, único tripulante que se hallaba a bordo, logró salvar su vida con una escalera de mano.

AZOTADAS LAS COSTAS DE NUEVA INGLATERRA

BOSTON, enero 25 (UP)—El viento huracanado que sopló hoy en las costas atlánticas del Norte causó estragos en las de la Nueva Inglaterra. Por lo menos, seis buques encallaron en bajos y arrecifes, y otros muchos se vieron obligados a refugiarse en los puertos.

En el de Boston, dos embarcaciones fueron lanzadas por la marejada contra las barras de fango, una de ellas el vapor de carga holandés Busum, y otra el velero pescador, de la matrícula de Gloucester, Arthur James. No se cree que ninguno de los dos haya sufrido averías graves, y se espera que ambos quedarán a flote en la pleamar.

Dos barcazas de la Refinería de Petróleo de Nueva Inglaterra fueron lanzadas contra la costa en la bahía de Mount Hope, cerca de Fall River. Se dice que los vientos alcanzaron una velocidad de 80 millas por hora.

El vapor "Commonwealth", de la matrícula de Fall River, rompió sus amarras en Newport, Rhode Island, donde lo estaban reparando, y fué acostado sobre los bancos de fango del puerto.

Los guardacostas de la Estación de Pricenek, cerca de Newport, salvaron a un capitán y a su esposa, que estaban en una barcaza al garete a media milla de la costa. El Capitán Sterling Fullerton y su esposa fueron traídos a tierra por una línea de salvamento, cuando se supo que la barcaza en que estaban podía partirse, ya que estaba muy averiada por el contínuo embate del mar.

FLOTA COMERCIAL DEL SOVIET RUSO EN ACTIVIDAD

Oferta inglesa de seiscientos millones de pesos a Rusia. Convención ruso-japonesa

MOSCU, Enero 25.—(S.R.)—La flota comercial del Gobierno Soviético ha comenzado a prestar servicio regular entre los puertos de Riga y Hamburgo, siendo muy probable que haga una escala en Londres.

Próximamente se crearán dos líneas regulares más: Riga-El Havre y Riga-Estocolmo, haciendo escalas en Amsterdam, Rotterdam y Amberes.

CONVENCION RUSO-JAPONESA DE PESCA

MOSCU, Enero 25. — (S.R.) — Rusia y Japón acaban de firmar una convención de pesca, regulando todo lo relacionado con esa industria en los mares de ambas naciones, en forma tal que no podrá en lo sucesivo presentarse conflicto alguno por la incursión de pescadores de una y otra en las aguas jurisdiccionales de las partes contratantes.

LOS LABORISTAS NORUEGOS SE UNEN A MOSCU

MOSCU, Enero 25. — (S.R.) — El congreso laborista noruego efectuado en Oslo, acordó unirse con las organizaciones obreras de Rusia y Finlandia.

OFERTA INGLESA DE 600 MILLONES DE PESOS A RUSIA

MOSCU, Enero 25.—(S.R.)—Se ha hecho pública la cantidad que negocia el Soviet con Londres y que tropieza con algunas dificultades. Los banqueros de Londres han ofrecido a Rusia un empréstito de $600.000,000. El Gobierno por el momento se ha negado a considerar la oferta. El proyecto tendría dos fines: la creación de un sindicato inglés que se encargaría de la venta de los productos rusos en el Reino Unido y la formación de uno igual ruso que se encargaría de la compra de artículos manufacturados y de maquinaria en el Reino Unido.

LAS FEMINISTAS INGLESAS SE HALLAN INDIGNADAS PORQUE EN EL REPARTO DE HONORES NO SE LAS TUVO EN CUENTA

El Ministerio británico del Aire se propone batir el record de velocidad que al presente tiene el comandante italiano Di Bernard. Empleará a este fin una máquina super-marina con motor Nieper

LONDRES, enero 25 (UP)—Las feministas inglesas se encuentran indignadas porque en el reparto de honores de año nuevo, no se las tuvo en cuenta. Como represalia a esto, han adoptado para este año el lema de "Escaños para mujeres en la Cámara de los Lores".

Las feministas han demostrado abiertamente su desaprobación a la nueva lista de honores, pues de 293 concedidos, sólo 25 lo han sido a la mujer, situación que a juicio de la Liga de la Libertad de la Mujer, representa "un justo reconocimiento de las actividades públicas de la mujer inglesa".

"Se han dado títulos de pares a dos miembros conservadores del Parlamento y a un ex-gobernador de Nigeria, dice el periódico "The Vote", órgano de la Liga,. "Cargos de cancilleres privados a un ex-miembro del partido conservador y al secretario parlamentario del Ministerio de Salubridad. ¿"Por qué a la duquesa de Athoil, secretaria parlamentaria de la Junta de Educación, no se le ha dado una recompensa análoga"?

"The Vote" manifiesta que treinta hombres han recibido honores, doce de ellos por servicios políticos y públicos; entre los restantes figura uno a quien se le ha recompensado, por valiosos servicios al gobierno local; otro, un ex-alcalde de Liverpool, por servicios públicos; dos a distinguidos cirujanos y uno a un periodista.

"Pero a ninguna mujer en esas esferas de la actividad se le ha concedido un honor equivalente. La igualdad en los honores es el lema de la Liga de la Libertad de la Mujer y estamos indignadas por la injusta preferencia que se ha dado a los hombres en la lista de honores".

INGLATERRA QUIERE POSEER EL RECORD DE VELOCIDAD AEREA

LONDRES, enero 25 (B.W.S.)—El Ministerio del Aire intentará en el próximo mes de Marzo batir el record aéreo de velocidad que al presente tiene el Comandante Di Bernard del Ejército de Italia. Las pruebas se realizarán en Calshot utilizando una máquina supermarina con motor Napier, del mismo tipo usado en las competencias por la Copa Scheneider.

El piloto no ha sido seleccionado todavía, pero lo será uno de los oficiales de las Reales Fuerzas Aéreas.

EL PRINCIPE DE GALES RECIBE A 70 CAMPESINOS CANADIENSES

LONDRES, enero 25 (B.W.S.)—El Príncipe de Gales recibió hoy en el Palacio de Saint James a setenta campesinos canadienses que están visitando esta Capital, reconociendo entre ellos algunos a quienes vió cuando estuvo en el Canadá el año pasado. La conversación versó sobre materias agrícolas en general, por las cuales el príncipe heredero siempre ha mostrado gran interés.

LLEGO A LONDRES LLOYD GEORGE

LONDRES, enero 25 (B.W.S.)—Lloyd George, líder liberal en el Parlamento, su esposa y otros miembros de su familia regresaron esta tarde a Londres de su extenso viaje por la América del Sur.

50 VAGONES FERROVIARIOS POR 850,000 PESOS

LONDRES, enero 25 (B.W.S.)—Una firma de Birmingham ha obtenido el contrato para cincuenta vagones para los ferrocarriles del Africa del Sur, con un costo de ochocientos cincuenta mil pesos.

En la negociación estaban interesadas firmas manufactureras de Bélgica, Alemania y Francia, y aunque el tipo inglés no fué el más bajo, se le consideró técnicamente el más favorable.

CUATRO MIL PESOS SEMANALES A UN PELICULERO

LONDRES, enero 25, (SR.) — El famoso comediante inglés Ernie Lotinga declara que ha recibido una oferta de cuatro mil pesos semanales para actuar en películas cinematográficas de una firma en Hollywood, además de sus derechos sobre las producciones. Deja trasluicir que el contrato está prácticamente firmado.

JUEGA AL TENNIS Y AL GOLF A PESAR DE SUS 70 AÑOS

LONDRES, enero 25, (SR.) — El Obispo de esta capital doctor Ingram, que cuenta setenta años de edad declara que atribuye su buen estado de salud a que además de su buena constitución posee su dentadura completa, jamás ha fumado y realiza ejercicios regulares jugando al golf, tennis y squash con el mismo vigor de siempre.

PLAN PARA LA CONSTRUCCION DE UN FERROCARRIL QUE DARA A FRANCIA DIEZ MILLONES DE SOLDADOS

A petición de Poincaré, el Parlamento estudiará pronto este proyecto con el que se cruzará el desierto de Sáhara. La reina del Afganistán luce como una parisina

PARIS, Enero 25—(U.P.)—El Parlamento francés estudiará pronto, a petición del primer ministro Poincaré un plan para construir un ferrocarril a través del Desierto de Sahara, que costará 64 millones de pesos.

El Gobierno sabe que el ferrocarril jamás pagará lo que cuesta, pero tiene en cuenta para construirlo que cuando haya sido extendido hasta el Lago Tchad, en el corazón africano, Francia tendrá a su disposición un ejército de reserva de diez millones de soldados, muy al alcance de sus órdenes en caso de guerra.

Poincaré y Tardieu, ministro de Obras Públicas, terminaron hoy el primer proyecto, declarando en los preliminares que la idea es muy practicable. El jefe del Gobierno y su auxiliar piden al Parlamento que nombre una Comisión que estudie el asunto y termina su informe completo dentro de un año.

Los estudios técnicos previos costarán medio millón de pesos, participando el Gobierno de París en este gasto inicial, con las administraciones coloniales de Argelia, Túnez, Marruecos y Africa Occidental.

La obra de construir el camino de hierro a través del desierto será enorme, por la necesidad que existe de transportar todo el material que requiera el trabajo. Según los estudios del plan hechos por Poincaré, cada kilómetro del ferrocarril costará medio millón de francos, y toda la línea tiene un total de 3,200 kilómetros.

PARIS SALUDA A LOS SOBERANOS DE AFGANISTAN

PARIS, Enero 25.—(U.P.) — La reina del Afganistán luce como una dama parisina, según reconocieron unánimemente los "boulevardiers" al ver pasar a la reina con su marido, el rey Amanulah, por las calles de esta capital, procedentes de la Costa Azul.

Los soberanos del Afganistán recibieron una entusiasta recepción cuando el lujoso tren entró en agujas de la estación del Bosque de Bolonia, reservada especialmente para los Reyes y Presidentes. Se les hizo una salva de veintiun cañonazos, mientras la banda tocaba la Marsellesa y la gallarda Guardia Republicana se mantenía en señal de atención, y el Presidente Doumergue les daba la bienvenida oficial en nombre de la República francesa.

Ocuparon el primer automóvil el rey Amanulah y el Presidente. El segundo, la Reina con el ministro de Negocios Extranjeros, M. Briand, famoso solterón y venerable diplomático.

El cortejo desfiló en medio de dos filas de soldados desde el Bosque de Bolonia hasta la Estrella, dieron la vuelta al Arco del Triunfo, y bajando por los Campos Elíseos se dirigió al Palacio de Negocios Extranjeros.

Cumplido el programa de la recepción oficial, los Reyes se preparan para una serie de banquetes y recepciones, preliminares a su partida para Londres, última etapa de su viaje.

LOS HUELGUISTAS SUECOS SOCORRIDOS POR MOSCU

ESTOCOLMO, enero 25, (SR.) — Las proposiciones de la comisión mediadora en el conflicto de los diez y siete mil obreros de la pulpa de madera, que afecta la producción de papel, fueron aceptadas por los patronos, pero rechazadas por los trabajadores.

Por otra parte, la Asociación de Mineros Rusos promete subvencionar semanalmente con tres coronas a cada obrero sueco huelguista, adoptando igual política que cuando la huelga inglesa de 1926.

EL YATE DE UN MILLONARIO EN PELIGRO

BELGRADO, enero 25, (SR.) — El yacht "Conqueror" propiedad del millonario norteamericano H. Gordon Selfridge que con un grupo de amigos estaba realizando un crucero por las costas de Dalmatia, en el Mar Adriático, estuvo encallado algunas horas, produciéndose el natural temor de que pudieran ser objeto de actos de piratería. El remolcador yugoeslavo "Mocni" cooperó en los trabajos para ponerlo a flote, sin más novedad.

APLAZADO PARA HOY EL JUICIO CONTRA HICKMAN

Aceptada la recusación de uno de los magistrados, el juicio fué suspendido hasta hoy

LOS ANGELES, enero 25. (U. P.) La recusación del magistrado Carlos S. Hardy, como presidente de la Sala que ha de juzgar a William Edward Hickman, hecha por Jerome Walsh, abogado defensor al reunirse hoy el Tribunal, fué causa de que se suspendiera la sesión inesperadamente, cuando iban a comenzar las sesiones del juicio oral.

El magistrado Hardy, al comenzar la sesión de la tarde, convino en que, en vista de las razones alegadas en la recusación, consideraba conveniente entregar su puesto a otro magistrado.

El abogado de Hickman, que está haciendo esfuerzos por librarse del castigo de su crimen, alegando que el acusado no se hallaba en el pleno goce de sus facultades mentales cuando cometió el asesinato de Marion Parker, mantuvo hoy la tesis de que el magistrado Hardy no podía presidir la vista de una causa sobre la cual tenía prejuicios.

El magistrado negó su parcialidad, pero dijo que con el fin de que no quede la menor duda sobre ese punto, conovenía en que la vista se hiciera por otro tribunal.

El fiscal Asa Keyes, con sus veinte años de práctica, luchó inútilmente contra el defensor de Hickman. Cuando el magistrado Hardy anunció su decisión, Keyes dijo que estaba dispuesto a que el consejo judicial del Estado designase otro magistrado.

Hardy anunció que la vista comenzará mañana ante un nuevo magistrado, cuya designación corresponde hacer al presidente del Tribunal Supremo del Estado, que lo es también del consejo judicial creado recientemente.

Con anterioridad, el magistrado Hardy había instruido la causa contra Hickman, una de las razones en que principalmente apoyó el abogado su recusación contra Hardy.

El asesino, vestido de azul y completamente afeitado, mostraba hoy poco interés por el procedimiento, pues está convencido de que es inútil toda defensa.

"Me ahorcarán de todas maneras", dijo al guardia que lo escoltaba.

El numeroso público que llenaba la tribuna de la pequeña sala situada en el piso octavo de la nueva audiencia de Los Angeles, mostróse hostil al procesado, y éste, dándose cuenta de la realidad, se nundió en su asiento y procuró ocultarse de las miradas que se le dirigían.

YA HAY NUEVO JUEZ PARA LA CAUSA DE HICKMAN

LOS ANGELES, Enero 25. (U.P.)—Guillermo Eduardo Hickman será juzgado mañana por el secuestro y asesinato de la niña Marion Parker. El tribunal estará presidido por el Juez J. J. Trabucco, del condado de Mariposa.

El anuncio de esta designación lo hizo esta noche el magistrado Víctor McLucas, desp uséde negarse el justicia mayor de San Francisco a llenar la vacante dejada por la recusación de Carlos Hardy.

HEMOS RECIBIDO EL NUMERO 17 DE
"PARISINA"

La revista más elegante de cuantas se publican en castellano y la que nos trae las últimas noticias y modas de París, la bella capital de Francia.

En este número vienen varias informaciones y fotografías de asuntos cubanos y hermosos retratos de personas de alto relieve social de esta joven República.

"LOS VIAJES MODERNOS"
Si le interesan los viajes y desea conocer por sólo
$1.280.00
las principales ciudades de Europa, no deje de leer este número, donde presentamos el proyecto de viaje de la Agencia Lubin de París. Por dicha suma podrá usted conocer: Santander, San Sebastián, Lourdes, Marsella, Toulon, Monte-Carlo, Menton, Génova, Roma, Florencia, Venecia, Milán, Lucerna, París y St. Nazaire.

CRONICAS DE MODAS, BELLOS GRABADOS Y HERMOSAS FOTOGRAFIAS.

Suscríbase a "PARISINA"

Cuota anual. $5.00
Semestre. 3.00
Ejemplar. 0.50
Pídala en las librerías, almacenes de "El Encanto" y "Fin de Siglo".

Agencia para Cuba:
MARTA ABREU No. 11. HABANA.

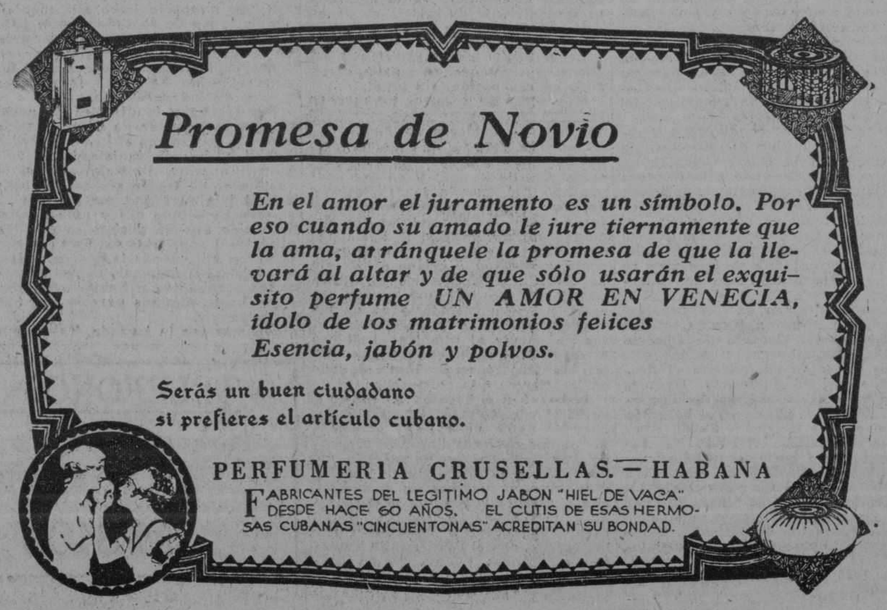

M.E.C.D. 2016

DIARIO DE LA MARINA

FUNDADO EN 1832.
DIRIGIDO HASTA 1919 POR DON NICOLAS RIVERO Y MUÑIZ
DIRECTOR: JOSE IGNACIO RIVERO Y ALONSO

Editado por la Compañía DIARIO DE LA MARINA, (S. A.) cuyo programa consiste "en la defensa de los intereses generales y permanentes de la Nación cubana, de los especiales de la colonia española establecida en la misma y de la unión y armonía entre los diversos elementos que conviven en el país".—Art. 1o. de los Estatutos.

Presidente: Conde del Rivero.
Secretario: Manuel Abril y Ochoa. Tesorero: Joaquín Pina.
Administrador: José Sobrino y González.

OFICINAS: Habana, Prado, 103. Nueva York, Broadway at 71 st. St. Madrid, Recoletos 10. París, 61 Haussman Boulevard.

PRECIOS DE SUSCRIPCION

HABANA		PROVINCIAS		ETRANJERO	
1 mes	$ 1.60	1 mes	$ 1.70	1 año	$21.00
3 id.	" 4.80	3 id.	" 5.00	6 meses	"11.00
6 id.	" 9.00	6 id.	" 9.50	3 id.	" 6.00
1 año	"18.00	1 año	"19.00		

SUSCRIPCION DOMINICAL

Sólo para el extranjero
(Países comprendidos en la Unión Postal)

6 meses . . . $ 4.20
1 año . . . $ 8.40

(Países no comprendidos en la Unión Postal)

6 meses . . . $ 5.00
1 año . . . $10.00

Esta suscripción sólo da derecho al número de los domingos.

TELEFONOS:

Quejas de Suscriptores	M-3404	Repórters	M-1934
Anuncios Económicos	A-3856	Deportes	M-4339
Anuncios Administración	A-5334	Secretaría de la Empresa	M-7714
Anuncios de suscriptores	M-4115	Secretaría de la Dirección	M-9783
Id. id. id	M-3378	Fotógrafo	M-6344
Redacción	A-0301	Imprenta	M-3665

PASEO DE MARTI 102. APARTADO 1010. CABLE: DIARIO. HABANA

EDITORIALES

MONOPOLIO EXTORSIVO

Estudiando el aspecto legal de la concesión del Mercado Unico, el doctor Hernández Cartaya señalaba que en primer término tal concesión entrañaba un franco monopolio, organizado de tal modo que impide todo intento de competencia posible. Virtualmente—añadía el docto profesor de derecho de nuestra Universidad—ese monopolio convierte la institución más que en un Mercado, que debe ser servicio municipal encargado de facilitar locales a agricultores e industriales, con pequeño costo, para la salida de los productos de la tierra o de su trabajo, en una explotación mercantil investida de las prerrogativas de una empresa pública, con privilegio que puede llegar a la absorción de la industria y del comercio de todos los artículos de comer, beber y arder.

No se ha realizado, por fortuna, esa absorción hasta el límite de las posibilidades señaladas por el experto jurisconsulto. El comercio de víveres al por mayor ha logrado escapar hasta ahora de la amenaza que sobre él se cernía. No han tenido igual suerte muchas industrias, sobre todo las de carácter agropecuario, ni, desde luego, el pueblo consumidor, que sufre en toda su intensidad los efectos del abusivo privilegio. Hay monopolios de monopolios. Tratándose de servicios de carácter público, la provisión de agua, por ejemplo, se monopoliza en manos de las corporaciones municipales o de una empresa particular, mediante concesión, que en este caso, en un plazo determinado retrovierte a los municipios la propiedad y usufructo de la obra objeto de la concesión; pero siempre con tarifas fijas dentro de un margen que no excede de los gastos de entretenimiento y el interés del capital invertido.

En el caso de un Mercado de abasto y consumo para una ciudad de más de medio millón de habitantes, con el privilegio de centralizar la recepción y venta de los principales artículos de primera necesidad, el monopolio rebasa esos límites y se convierte en una extorsión popular. La empresa concesionaria, amparada en la inmunidad que la pone a cubierto de toda competencia o resistencia a sus imposiciones, comenzó por exigir crecidas regalías para la concesión de los mejores puestos a los receptores y expendedores de artículos comestibles. Los primeros, para resarcirse de las gabelas que sobre ellos pesaban, impusieron a su vez condiciones no menos onerosas a los abastecedores. Y los segundos, después de pasar por las horcas caudinas de concesionarios y receptores, han descargado sobre el público el peso de las exacciones a que se ven sometidos.

En las transacciones que se efectúan en el Mercado Unico no rige la ley de la oferta y la demanda, sino la imposición del abuso de la fuerza. El campesino que trae sus frutos se ve constreñido de venderlos por lo que le ofrezcan los receptores mayoristas. No le queda el recurso de detallarlos por su cuenta, porque para ese género de transacciones no hay sitio en el Mercado ni lo consienten las peculiaridades de su funcionamiento. Los expendedores de dentro y fuera del Mercado tienen a su vez que someterse a la ley que le dictan los receptores. El resultado de todo esto se traduce en los exorbitantes precios a que se venden los frutos del país, no a tono con la ascendencia de las cosechas o las demandas del público, sino con arreglo a las cotizaciones que acuerda el llamado "trust de los placeros". El monopolio de la recepción y venta de los artículos de primera necesidad, en una urbe poblada por más de medio millón de vecinos, es una fuente ubérrima de ilícitas ganancias para sus explotadores y un flagelo extorsivo para el pueblo habanero.

ACERCAMIENTO INTERNACIONAL

Recientemente, a instancias del "Automóvil Club de Cuba", el señor Conde del Rivero, en su carácter de presidente de la Comisión de Relaciones Exteriores de la precitada asociación, hubo de presentar un interesante informe acerca del convenio internacional para la circulación de vehículos por carreteras. El asunto, de suyo importante por lo que afecta al fomento del turismo, tiene en estos momentos una actualidad más trascendental que la de un evento deportivo, por tratarse de la intensificación de las relaciones internacionales, propósito en que coinciden todos los países del mundo civilizado, y al que en estos días coadyuva nuestro país de un modo brillante, brindando fraternal hospitalidad a los heraldos del acercamiento interamericano.

Mucho antes de la gran guerra, en octubre de 1909, hubo de celebrarse una Convención Internacional para la circulación de automóviles, a cuyos acuerdos se advinieron los principales países europeos y americanos, no figurando el nuestro entre estos últimos. Con posterioridad a la magna conflagración, en abril de 1926, se efectuó en París otra Convención con el mismo objeto, a la que concurrieron un delegado oficial del gobierno cubano y otro del "Automóvil Club de Cuba". Cincuenta y cinco países estuvieron representados en la asamblea, prueba del interés que el asunto entrañaba. En esa Convención se aprobó un proyecto para la circulación internacional de toda clase de vehículos por carreteras, según el cual las naciones signatarias se comprometen a dejar circular libremente dentro de sus fronteras al automóvil extranjero provisto de la correspondiente matrícula de su respectivo país, concediendo a ese documento un año de validez. Ese acuerdo fué ratificado por los gobiernos de Bélgica, Egipto, España, Francia y sus colonias, Gran Bretaña, Noruega y Suecia. El gobierno de Cuba no lo ha ratificado aún.

Grandes son las ventajas que a nuestro país reportaría la ratificación del susodicho acuerdo. Nuestros compatriotas provistos del certificado de capacidad para guiar automóviles, expedido por las autoridades cubanas, podrían recorrer libremente los principales países del mundo, explorando y admirando muchas rutas hasta ahora sustraídas a la curiosidad del turista. En justa reciprocidad, las bellezas naturales de Cuba accesibles a la contemplación del viajero desde nuestras carreteras, podían ser admiradas por muchos turistas extranjeros. La intensificación del tráfico automovilísco, que compite victoriosamente con el tráfico ferroviario, impone acuerdos internacionales similares a los que rigen en materia de ferrocarriles y vapores, con respecto a señales. Pero impone, también, mayor suma de facilidades a la libertad de tránsito, habida cuenta del incremento del turismo como actividad internacional.

Nuestro país, pese a su carácter insular que parece dejado de las rutas automovilísticas internacionales, tiene más de un motivo para interesarse vivamente en estas cuestiones. Se acaba de inaugurar la carretera de Miami a Key West, al través de los cayos que prolongan la península floridana, la que pone a cinco horas de la Habana las rutas automovilísticas de la gran república vecina. Los ferries que hacen la travesía entre Key West y nuestro puerto, transportarán con tanta o mayor facilidad con que transportan pesados wagones de ferrocarril. Una reciente modificación al nuevo arancel de aduanas establece franquicias para el aforo de los automóviles, motocicletas y carruajes que se importen temporalmente. Para que el acuerdo aprobado por la Convención de París entre en vigor, precisa su ratificación por veinte de las naciones que allí estuvieron representadas. Es este, pues, un momento que brinda a Cuba singular oportunidad para demostrar su decidida cooperación al empeño de acortar distancias y propiciar entre los pueblos las relaciones conducentes al conocimiento recíproco engendrador del mutuo aprecio, ratificando cuanto antes el convenio internacional para la circulación de vehículos por carreteras.

SUSCRIPTORES

Para sus Anuncios Económicos Llamen a Nuestros Teléfonos

M-3378 Y M-4115

El destierro de Trotzky a la frontera de China en el Turquestán

Significa el propósito del soviet, de que no salga de allí

(Por Tiburcio Castañeda)

Yo no voy a defender a Trotzky en estas líneas, porque él fué, con Lenine, el fundador del Bolchevismo, y llegó a ponerse al frente de las mismas tropas, que Kerensky había reunido para apoyar el Gobierno de la Duma, cuando esta se separó del Imperio, y entró en San Petersburgo triunfante con ellas; y no podrá olvidar nadie, cuando todavía en vida de Lenine creó Trotzky con actividad y energías pasmosas, el ejército comunista de un millón de hombres, cuando pudo creer que, a su frente, recorrería triunfante la Europa para imponerle el Comunismo.

Sucedió entonces algo que pareció Providencial, porque concibieron Trotzky y Budenny, que era jefe de la caballería de ese ejército inmenso de la Rusia Soviet, la conquista de Polonia, que les pareció cosa fácil, y la hubieran realizado si el Gobierno francés, que estaba organizando el ejército polaco, no hubiese rechazado a la caballería rusa, de una manera heróica y definitiva, a las puertas mismas de Varsovia, persiguiendo los polacos a los soldados comunistas más allá de Koenisberg, en la Prusia Oriental, hasta hacerlos penetrar en Lituania.

Desde entonces comenzó a palidecer la estrella de Trotzky, porque los comunistas rusos ya no fiaron a ese ejército de un millón de hombres, que creyeron invencible, la propaganda y el triunfo del comunismo, y dieron en el empeño de la propaganda por la conspiración secreta en todos los Estados de Europa, suponiendo que los atentados concertados en las sombras, y exteriorizados por explosiones de bombas como las de Belgrado, Sofía y Berlín, iban a amedrentar a las Naciones, que se sumarían al Comunismo de la Tercera Internacional.

Todo fracasó; en lugar de la expansión y de la propagación del Comunismo ruso, sobrevino su encogimiento y concentración en Rusia, fiando a la propaganda secreta como la de la "Casa de Arcos" de Londres, y la de las aldeas de Francia, y la secreta en los Estados de toda la América, el triunfo del Bolshevismo, siendo derrotado en todas partes, por lo mismo que va contra las tendencias naturales del hombre que son el respeto a la Iglesia, el derecho de propiedad y el empeño de adelantar en el progreso.

Y cuando los jefes comunistas de Rusia, a la muerte de Lenine, concentraron su labor dentro de las fronteras de Rusia, surgió la división, como en todo movimiento político que peligra, y unos Bolsheviki abrazaron la causa de los obreros y otros la de los campesinos.

Stalin creyó, y sigue creyendo, que el nervio del Comunismo ruso está en los campesinos que constituyen las tres cuartas partes de los habitantes de Rusia, que son 150 millones, y en ellos tenía que apoyarse el Gobierno del Soviet, mientras que Trotzky, Sinovieff, Kameneff y Rakowsky, llegado este último de París, donde había sido trabajador y tratado de soliviantar y sublevar a los campesinos contra el Gobierno, opinaban que era preciso apoyarse en los obreros que tienen la actividad política y tiempo para conspirar, después de las horas del trabajo, en los centros citadinos de reunión.

Y sucedió que todos los Delegados que venían de los campos de Rusia a Moscow, a las Junta Generales del Soviet, y que eran en su mayor parte campesinos, se ponían del lado de Stalin, que era quien los defendía contra Trotzky, y hasta los mismos obreros, apoyaban en gran parte al Soviet y a Rykoff, y Stalin.

De suerte que ni una vez siquiera pudieron obtener Trotzky y sus amigos una votación nutrida en las reuniones convocadas por el Soviet, mientras que Stalin, que podía repartir prebendas y puestos públicos, era apoyado con vítores para sí, y gritos despectivos para Trotzky.

Como se vé no se trata en esa enorme lucha de los comunistas rusos, de cuestión de personas, sino de principios.

El Gobierno actual quiere mimar a los campesinos y ha triunfado; Trotzky y sus amigos se pusieron al lado de una insignificante masa de obreros de las grandes ciudades, que resulta insignificante frente a las gentes del campo.

De ahí que el castigo de destierro que se ha impuesto a Trotzky y a sus amigos, es más cruel que la muerte misma.

En la antigua Roma pocas veces se imponía la pena de muerte; a César lo mataron sin juzgarlo, Bruto y Casio; no hubo imposición de la pena de muerte. Y a Cicerón lo mataron, cuando huyó de Roma, los amigos de Clodio, a quien él había condenado a muerte.

A un Cónsul que caía del poder o a un Senador que se quería hacer desaparecer, se les desterraba en la Roma antigua, y no se les mataba, por dos razones: era la primera, porque nunca se volvía del destierro; no se dió el caso de que un desterrado volviese a ver las siete Colinas de Roma, y la otra por impedir su presencia en Roma.

Los mismos Czares modernos de Rusia, no mandaban a morir a los nihilistas, sino que los desterraban a Siberia, porque sabían que de allí no volverían a San Petersburgo custodiados como estaban con soldados de vista.

A ninguno de esos desterrados se les envía a una prisión; y, por ejemplo, a Kameff y Zinowieff se les ha enviado a Penza, Provincia de la Rusia Central, a una escuela de Instrucción del Soviet Ruso; pero va no se oirá el verbo cálido de ninguno de ellos en las reuniones del Soviet en Moscow.

Trotzky ha sido conducido a Vierny, a 5.000 millas de Moscow, en un rincón de la Rusia Oriental, en el Turquestan, tocando a la frontera de China. No es esta la primera vez que Trotzky ha sido desterrado.

Cuando tenía 22 años, y con el nombre de Leber Bronstein, que es el suyo, fué desterrado a Siberia, en 1899, pero al cabo de tres años se escapó de la prisión con sus guardianes.

Seis años después, en 1905, fué desterrado de nuevo a Siberia, siendo Presidente del Consejo de Obreros de San Petersburgo; y a los seis meses de estar cumpliendo el destierro se volvió a escapar. Después fué a vivir a Francia, en donde permaneció ocho años, pero haciendo viajes en ese tiempo a Suiza, Austria y Alemania, viviendo de sus artículos para periódicos radicales.

Se hallaba Trotzky en New York cuando abdicó el Czar Nicolás. En Noviembre de 1917 se reunió Trotzky con Lenine y obligaron, apoyados en la sublevación del Ejército, a que Kerensky huyese de Rusia, abandonando el poder supremo.

En 1905 Trotzky era Presidente del Segundo Gobierno del Soviet, secretamente, pero ya los conspiradores daban a su proyecto de Gobierno el nombre de Soviet; y en ese mismo año fué cuando los Consejeros del Czar Nicolás, mandaron a hacer fuego contra los campesinos que venían a pedirle justicia a la Capital San Petersburgo; y esa tremenda equivocación fué el origen del desvío de todos los campesinos de Rusia contra el Imperio, que ya en los campos, en su trabajo, o ya en las filas del ejército se hallaban dispuestos a seguir al que les señalase el camino de la sublevación, el logro de trocarse en dueños de algunas de las tierras que cultivaban.

Acompañan a Trotzky su mujer y su hijo; y aunque en la estación de Moscow había unas 1.500 personas, y muchas mujeres lloraban creyendo que Trotzky, jamás volvería del destierro, es lo cierto que ni Trotzky dijo una sola palabra de despedida, ni esa muchedumbre que lo despedía hizo manifestación alguna a su favor. El Gobierno Comunista había escrito, con el destierro de Trotzky, la primera página de su disgregación.

PRECAUCION : : Por G. CABRAL

¿Dónde llevas esos paraguas, Juan?
—El señor me ordenó los guardara, porque invitó a cenar a las mismas personas de l'otra noche.
—¿Y qué es lo que teme el señor?
—Que los reconozcan.

(De "Excelsior", Méjico)

Isla de -Pinos-

LEYENDAS. — EL PERRO Y JULIA. — EL CACIQUE Y SU HIJO. DRAKE Y FELIPE II. — ROMANCES

por GABRIEL CAMPS

En anterior artículo hemos podido apreciar las semejanzas entre Dax, acreditado lugar de aguas de Francia y la Isla del Tesoro.

Hoy veremos como nuestra isla tiene también sus leyendas, al modo que no hay RESORT mundial que no las tenga, y en lo que, por tierra de Europa son muy aprovechados los empresarios de ese magno negocio, el de las aguas.

En punto a leyendas, pocos son los lugares en el orbe, que aventajen a Isla de Pinos. Desde luego la leyenda de Dax, no tiene su sabor romántico, ni su veracidad histórica. Y este asunto es de tanta importancia que hasta de Napoleón, se ha dicho, que sin escatimarle sus grandes, extraordinarias facultades, es sobre todo el genial corso una creación literaria, del Arte y del buen gusto francés.

Todavía hay quien cree que Bonaparte no dijo: "¡Soldados del ejército del Rhin, la Italia os mira! ni: ¡De lo alto de estas Pirámides, cuarenta siglos os contemplan!", sino que se lo han hecho decir sus panegiristas.

¡Averiguación harto difícil! ¡E inútil!

Dax tiene su leyenda. Crassus, teniente de César sojuzga a los naturales: luego Ricardo Corazón de León, incorpora el territorio a sus posesiones de Gascuña; más tarde es un refugio de los protestantes.

Las huestes romanas pasan por Dax, abandonan allí un perro enfermo, tal vez de sarna decimos nosotros, y al retornar lo encuentran sano. Lo salvó el barro, LES BOUES, y entonces se decide a tomar las aguas, Julia, hija del César Augusto, de donde toma el nombre una de las puertas de la villa. ¡Bonito y pulcro en verdad!

Lo que no obsta para que otros médicos envíen a sus enfermos a distintos sitios, ET IL EST DEPLORABLE porque según los de Dax, fuera del barro que curó al perro y a Julia todos los otros, no son otra cosa que LA TOURBE ET SON LOIES (lejos) DE VALOIR CELLES (lo que) LOS DE DAX.

Veamos si es comparable esa leyenda con la linda, novelesca, gentil, y en mucha parte histórica, de la Isla de Pinos.

En primer lugar consta que el Gran Almirante Cristóbal Colón estuvo en la isla y que fué él en persona quien la bautizó de "Evangelista" y ensalzó sus aguas. Y esto sólo es ya de una importancia legendaria de primer orden.

En ella camparon por sus respetos los gentiles hombres del mar ingleses, los famosos Drake y Hawkins, en la historia inglesa: de allí salió preso para ser ejecutado en Jamaica, el feroz pirata francés Latrobe, acusado de haber robado un Galeón español cargado de oro, joyas y ornamentos valuados en $6.000.000, que dió margen para la célebre novela "La Isla del Tesoro de Robert Louis Stevenson", tan popular en las tierras de habla inglesa.

Cuando los ingleses llevaban desde Chagres, el cadáver de Drake, en 1596, fué derrotada la escuadra inglesa por el Bailio Don Bernardino de Avellaneda, enviado por Felipe II, desde Lisboa, en su persecución, trabándose el combate frente a la costa septentrional de la Isla de Pinos.

¡Leyenda poética e historia gloriosa.

Recuérdenlo los blasonistas a los que se encomiende, en su día, el escudo de esa región, sin igual.

Muy cerca de nuestros tiempos, en 1826, unos piratas robaron una fragata inglesa y asesinaron a los tripulantes, lo que dió lugar a una reclamación del gobierno británico, con la amenaza de ocupar la isla, lo que motivó el envío de tropas por el General Vives y la fundación de una colonia que se denominó Reina Amalia, por la tercera mujer de Fernando 7o. que sirvió luego, no de presidio, que nunca lo hubo allí, sino de simple lugar de extrañamiento, para vagos y mal entretenidos; y, después, de reclusión de infidentes como eran conocidos los simpatizadores de la insurrección de Yara, en la primera guerra de independencia.

Por cierto, y lo diremos de pasada, que inquiriendo yo de mi querido amigo y compañero el Lcdo. D. Pedro Rabell, padre del Magistrado del Tribunal Supremo, D. Pedro Pablo, si sabía algo de las propiedades curativas de Isla de Pinos, me expuso:

—No he estado allí y no se nada. Lo único que sé decirte es que los oficiales y papelistas del foro que desportaron allí cuando la guerra, todos, al acabarse y regresar, se nos aparecieron rozagantes y habían engordado, y hasta algunos parecía que habían crecido.

Sigamos con la leyenda. Takamena Cacique de la Siguanea, de la raza Siboney, pasa a la Isla Grande (Cuba) en auxilio de Hatuey contra los invasores blancos.

El joven Himairo hijo de Takamena, como los grandes artistas del Renacimiento, músico, maestro en instrumentos cóncavos (hollow reed) que traduzco caramillo o dulzaina, poeta y cantor, retornó de Cuba sin el triunfo y los bravos de Camaráco, lo condenaron a muerte por cobarde, desertor.

Ya se comprenderá todo el partido que podría sacarse de esta leyenda, manantial de inspiración. ¿No habría un poeta por ahí que en vez de componer un soneto a las estrellas, nos aliente con un epitalamio en loor de las bodas de los patriotas siboneyes con la inmortalidad?

El amor a la patria, a veces se despierta con odas, y romances. Y si no que lo digan El Mio Cid y Burgos, en Castilla.

Lo que hacen los otros pueblos, debemos también hacerlo por acá, porque la tierra es fecunda; que lo único que requiere es que los gañanes, que han de revolverla y cultivarla, no duerman más; que se despabilen que ya el sol está muy bajo.

A TRAVES DE LA VIDA

POR HECTOR DE SAAVEDRA

He sostenido una larga conversación, casi una entrevista o "interview", con un señor fotógrafo, cuyo nombre no hace al caso porque lo que importa es lo que dijo y no la perfección con que tira las planchas. Estaba admirando una serie de bellos retratos, porque las mujeres lo eran sin discusión alguna y por presunción "juris et de jure" como dice el Magistrado señor Llaca y Argudín, que es el propósito de pagar nuestros créditos judiciales. Las señoras eran bonitas pero los hombres eran, también muy hermosos, de perfil, de frente, en tres cuartos y hasta de cuerpo entero. Es un orgullo pertenecer a una raza semejante.

—¿Le gusta a usted el trabajo?—me preguntó el fotógrafo, aludiendo, sin duda, a su obra artística.

—¡Estoy encantado!—exclamé sin aclarar el punto.—Cuando necesite que hagan buena opinión de mí, vendré para que usted me recomiende.

—¡Verá usted el retrato que le hago! No es por celebrarme, pero en ninguna parte saldrá usted mejor y más joven.

Era una esperanza halagüeña y para demostrarle interés por sus asuntos le pregunté:

—¿Qué tal el negocio? ¿Marcha?

—Perfectamente. No hay por que quejarse.

Le hice la observación de que podía vanagloriarse de ser el único comerciante de la Habana que no se lamentaba de la situación y me dijo:

—Es por la clase de negocio. Nada hay que se ame más que la propia persona, por eso es que el mejor decorado de una estancia es un espejo, porque allí se refleja nuestra figura, que miramos siempre con gusto y a la que jamás criticamos como se suele hacer con las mejores obras de arte. El retrato es tan indispensable para la mayoría de las personas como el alimento y cuando se da lo hacen convencido que nada es más precioso.

Me pareció, el fotógrafo, demasiado psicólogo para su profesión.

—De modo que se gana dinero?

—Bastante para vivir pero si pudiéramos abaratar la mercancía haríamos fortuna. Los aranceles son las retrancas más efectivas del progreso y la civilización. Matan toda iniciativa. El individuo se abstiene de instruirse porque el libro se vende caro, y no hace multitud de cosas, que serían útiles, ni se le facilitarán los medios. Usted no puede imaginarse todo lo que cuesta desde la cartulina hasta el hiposulfito.

—Es lástima. Porque el retrato es una buena intención. Por lo pronto se pretende agradar, con él. Nadie da su retrato por impulso de odio o malevolencia. Sirve para tener una idea aproximada del espíritu de la persona y de la posición que adopta se deduce su capacidad. Cuando usted vea un retrato en actitud meditabunda como la del "Pensieroso" de Miguel Angel, puede asegurar que no está pensando en cosa alguna. El que piensa no necesita colocarse en posición académica.

—Tiene usted mucha razón—me dijo el artista, que es hombre fino y amable, y sabe que si el contradecir, en sociedad, es un pobre signo de educación en el trato comercial es un desastre para el que vende. El retratarse debía ser obligatorio como la instrucción primaria.

—No necesita imposición. Se hace voluntariamente, pero ocurre preguntar:—¿Se consigue con el retrato el fin que se propone? Acabo de ver dos grabados representando las figuras de Don Mario García Kolhy y del General Primo de Rivera. Pues bien; el primero parece un oficial alemán y el segundo se asemeja a D. Pablo Mendieta. El error de psicología es que García Kohly es de sentimientos muy franceses y que Mendieta no tiene temperamento de dictador ni de autócrata. Por el contrario, es un hombre tolerante, transigente y bondadoso. Vea usted otro ejemplo: Cuando el retrato de una dama bella y prominente en sociedad, cae en un grupo de amigas, hay que oir los juicios: empiezan por decir que es bonita pero tiene la naríz así, y los ojos "asao" y no se viste con mucho gusto, y en el último baile daba pena, porque era un horror...

Todo por un "maledetto" retrato. No digo nada cuando convierte, aparentemente, en un tigre, a un hombre dulce y bueno como sucedió a mi antiguo y excelente amigo Jesús María Bouza.

TELEFONOS DEL "DIARIO"

Para Quejas y Suscripciones Llamese a los Números

M-8404 y M-3450

Revista Esquemática de la República El Salvador

Por el Dr. Ed. ALVAREZ

1.—El territorio de El Salvador es una faja estrecha de tierra bañada por el Océano Pacífico hacia el Sur; acariciada al Oriente, por el Golfo de Fonseca; detenida al Norte por las montañas de Honduras; y al Poniente le queda el río de Paz y más allá el territorio del Estado de Guatemala. Su mayor extensión de Oriente a Poniente es de 260 kilómetros, por 92 de Norte a Sur; y sus 34,126 kilómetros cuadrados, encierran una población de 1.800,000 habitantes, que vive sobre un terreno fértil, fecundo, montañoso y volcánico. Sus valles son pocos, pero hermosísimos, y sus producciones variadas y ricas: todas las producciones de las ubérrimas tierras tropicales, del suelo y del subsuelo, se encuentran en El Salvador y son explotadas en parte.

2.—Un río de aguas caudalosas, de más de 300 kilómetros de largo, atraviesa el territorio salvadoreño: penetra por el Departamento de Santa Ana en el Norte; después se dirige hacia el Sur y forma una gran curva entre los Departamentos de Chalatenango y Santa Ana; en seguida corre hacia el Oriente del territorio y forma otra gran curva en el Departamento de Cabañas; diríjese hacia el Sur otra vez, hasta llegar casi directamente, entre los Departamentos de San Vicente y Usulután, a depositar sus aguas en el Pacífico. Es el Lempa el mayor río salvadoreño, atraviesa casi todo el territorio (puede ser navegable en más de 300 kilómetros de su curso), lo fecunda y embellece, sirve de fuente de vida a más de medio millón de almas y constituye una cuenca magnífica para la agricultura, la industria y la ganadería.

3.—Los lagos del país son pocos y pequeños, pero están cuajados de bellezas naturales y sus aguas tienen cualidades curativas envidiables y apenas explotadas. El lago de Ilopango mide más de 12 kilómetros de largo, por 6 de ancho; está en la oquedad de un cráter comprendido entre los Departamentos de San Salvador, Cuzcatlán y La Paz. Es célebre por los frecuentes fenómenos sísmicos que en él se han desarrollado; y su distancia de la ciudad capital, unos 12 kilómetros, lo convierten en uno de los esparcimientos más agradables para las cansadas energía de los habitantes circunvecinos.

El lago de Coatepeque, más pequeño que el anterior, está a un nivel más alto que el de Ilopango, asienta en las estribaciones del Sur del volcán de Santa Ana; sus aguas sulfurosas son panacea decisiva para las enfermedades estomacales y artríticas, y su proximidad a la ciudad de Santa Ana, le da un valor incomparable. En sus orillas están construídos lujosos chalets, y en las "temporadas" (tiempos en los cuales los paseantes son más numerosos), el lago recibe millares de bañistas que buscan junto al encanto de un clima fresco y las dulzuras del descanso, la curación de enfermedades rebeldes.

El lago de Güija, en la frontera con Guatemala, es el mayor. Se cree que, a orillas de este lago, hubo ciudades indígenas florecientes y poderosas; según opiniones autorizadas, este lago tiende a desaparecer.

4.—En general los climas de El Salvador son ardientes, pero sanos; sin embargo, hay regiones y ciudades en las cuales se goza de una temperatura fresca y nutridora. Ahuachapán y ciertos lugares vecinos; Nueva San Salvador y muchas localidades vecinas; Cojutepeque, Sensuntepeque, Santiago de María y otras poblaciones, tienen climas magníficos, propicios a la permanencia del hombre blanco.

5.—Los habitantes de El Salvador pueden ser agrupados en tres clases: los ladinos, los indios y los extranjeros de diversas procedencias.

Los primeros, formados con la mezcla del indio con el español, y del indio con individuos de otras nacionalidades de raza blanca, son los más numerosos y forman un conjunto de más de un millón de almas. Los indios vienen en seguida; en su mayor parte son los antiguos pipiles, de procedencia mejicana. Nuestro indio se distingue por la dulzura de su carácter, por sus hábitos de trabajo, sus costumbres sencillas y morigeradas y su fácil adaptación a las costumbres, hechos y modos de las naciones civilizadas. En ninguna parte de América encontraremos un hecho semejante.

Y los extranjeros proceden de distantas naciones, son el menor grupo: en éste culminan los alemanes por su limpieza, su notable adaptación al país y su extraordinario espíritu de trabajo. Y por su orden siguen los españoles, los franceses, los norteamericanos, los italianos, los turcos y los chinos. Lentamente, todos los extranjeros están fundiéndose con los naturales, y esto dará, en no lejano día, una formación étnica de primer orden para la cultura nacional.

6.—El territorio salvadoreño está cruzado por caminos carreteros en todas direcciones; y las vías férreas que tienen más de 500 kilómetros, lo atraviesan en su mayor largo: la línea férrea que parte del puerto de La Unión en el Golfo de Fonseca, atraviesa los Departamentos de La Unión, San Miguel, Usulután, La Paz, San Vicente, Cuzcatlán, San Salvador y Santa Ana; llega a la capital de la República, en el centro. De aquí parten dos líneas que se dirigen a Santa Ana y a la frontera con Guatemala (al Oeste): atraviesa los Departamentos de Santa Ana, el de San Salvador y La Libertad; y, en un futuro que está en la voluntad del Gobierno de Guatemala, este ferrocarril se prolongará hasta Puerto Barrios, en el Atlántico.

Uno de los ferrocarriles de San Salvador a Santa Ana (la línea inglesa), a la altura de un lugar que se llama Sitio del Niño, se bifurca, y un ramal va a dar a Sonsonate y al puerto de Acajutla en donde termina. La ciudad capital está unida a la ciudad de Nueva San Salvador por medio de un ferrocarril de 16 kilómetros de largo; existe también entre ambas ciudades una carretera y un camino asfaltado magnífico. El correo está bien organizado; y los sistemas telegráficos y telefónicos son notables y están a la altura de los mejores servicios y organizaciones.

El Salvador está en rápida comunicación con Tegucigalpa, capital del Estado de Honduras: a aquella ciudad hondureña se puede ir desde San Salvador en 24 horas; 30 horas más o menos pueden emplearse en ir a Managua, capital del Nicaragua; y, embarcándose en el puerto de La Libertad o en el de Acajutla, al día siguiente se está en Guatemala.

La aviación salvadoreña se desarrolla con éxito; está organizada militarmente y está constituída con elementos puramente nacionales.

7.—Los Departamentos en que se divide administrativamente el territorio, son catorce, la mayor parte de ellos queda mencionada y sólo falta que indicar los de Morazán, Cabañas, Chalatenango y Ahuachapán.

8.—La capital de la República es San Salvador, ciudad de clima templado y benigno, de más de cien mil almas; tiene casi todas las comodidades modernas, está asfaltada completamente y desarrolla un movimiento comercial extraordinario, único en Centro América. Tiene excelentes edificios públicos y particulares, algunas calles y avenidas notables; preciosos parques; iglesias modernas; alumbrado eléctrico y no tiene tranvías eléctricos o de sangre, porque no hay necesidad de ellos, desde luego que todo el tráfico se hace en autos o camiones.

Sus alrededores presentan un magnífico panorama: son bellísimos, de singular estética: al Oeste se destaca imponente la masa del volcán de San Salvador lleno de cultivos en todos sus contornos; volcán que, de tiempo en tiempo más o menos largo, sacude a la ciudad espantosamente, para recordar a sus habitantes que solamente en el trabajo, el sacrificio y la abnegación deben pensar. Al Sur quedan las alturas de Candelaria y Panchimalco, de clima y feracidad incomparables. Al Oriente, la imponente talla del Cerro de San Jacinto, le envía su sombra matinal y las brisas saturadas de vapor de agua que recibe del lago de Ilopango, ubicado en la falda oriental del cerro. Y al Norte, terrenos abiertos, cultivados y poblados, dejan paso a las corrientes de aire caldeado y malsano que se escapan de la urbe.

La capital está unida por carreteras y ferrocarriles con el resto del país: y tiene su puerto—**ad portas**—La Libertad, a 40 kilómetros de distancia; una carretera amplia, bien conservada, macadamizada, para automóviles, la une al puerto. La distancia entre ambos puntos es recorrida a veces en 20 o 30 minutos.

9.—La cultura de la capital es distinguida e irradia por todo el país y en el resto de Centro América; su Universidad hace una obra de cultura incesante e ilimitada. Se puede afirmar que todas las carreras abarcadoras de las distintas ciencias humanas, están bien organizadas y producen algunos elementos de gran preparación científica. Es la única fuente de cultura verdadera que existe en el país. Los institutos normales y escolares están en buen pie y en vía de producir preciosos frutos.

10.—La prensa está representada por cinco diarios y otros tantos en distintas poblaciones de la República. Se publican también varias revistas técnicas y literarias. Actualmente el movimiento de publicidad es intenso y vigoroso.

Continúa en la página VEINTIDOS

M.E.C.D. 2016

TRIS SPEAKER YA NO PERTENECE AL WASHINGTON

Paulino Uzcudun Comienza Hoy su Training Para Pelear Con Quintin Romero Rojas

Los Favoritos Ganaron Cinco Turnos del Programa de Ayer con Alegría de los Expertos

Lemnos fué el único que interrumpió la cadena al darle el célebre J. Ford su aguantada número cincuenta de la temporada. El centenario Mr. Cheek ensilló a su ejemplar Basha para que triunfara en la inicial

Basha de 8 a 5, The Angelus 2 a 1, Sun Rock 4 a 5, Chapper 4 a 5 y Little Vince al mismo precio, fueron los cinco grandes favoritones que correspondieron al clamor popular en la agradable fiesta ayer tarde celebrada en Oriental Park, ante nutrida congregación de fieles del turf procedentes de todos los rincones del orbe, ampliándose así la onda que sin estática intromisora ha permitido el broadcasting de pápiros hasta las regiones desconocidas con gran provecho de los que se confían a los choices.

Las cifras de $46.00 por $2.00 que correspondieron al place de Jimmy Finn en el tercer turno, cotizado por los books de 30 a 1, brindaron por vez primera en tantos días de adversos resultados, una ligera sensación tonificante a los que se aventuran a los chances de gruesos pagos, conque reponer el débito que pesa sobre sus anatomías. Fué algo así como buche de agua al sediento, puesto que en turnos anteriores y posteriores la suerte se inclinó como casi siempre sucede, a favorecer a los hipotecarios, felices personajes estos que sólo juegan la posición de catcher en todas las novenas, y bajo ningún concepto han de tributar al erario sea cual fuere la cuantía de melaza que le extraen al prójimo con sus caritativas y altruistas inversiones.

VOLPLANEO TARDE

Seis damas con igual número de sendas carteronas a guisa de hangares de otras más pequeñitas que cobijan a su vez a los níqueles, haciendo que la faena de extraer estos de su escondrijo resulte de paciente espera para el piloto del limousine H. E. Ry. P. P. y W, y esas mismas damas con intervalos no requeriendo la transferencia hasta que el carro se situaba en cada ocasión al punto de cruce, para luego espigar su tournee tranviaria con las ya lapidarias frases de "no deje ir por allá, recuerdos a Tomasita, y un besito para Yuyu, adiós, etc" emitidas estas últimas con diapasón más alto, fueron la salvación de Trapiello, el líder de la vanguardia hípica futurista, que de suyo tradicional se inició en la peregrinación hacia el predio de los nobles y veloces pur sangs con habitual disciplina internado en un Pancho Luz. Esa económica y lenta carroza con su conservador itinerario no se puso cerca del lugar de trasbordo hasta lo menos una hora después de haber dejado tras sí el Parque Central, y ya, para alegría de ese fanático hípico, dos turnos de sendos favoritones se habían decidido sin peores consecuencias para la escuálida bolsa.

Lemnos reafirmó su cartel de veloz sprinter tomándole la medida a sus contrarios en el Geyer's Garden purse a seis furlongs que cubrió en el tiempo de 1:12, para quemarle el cuento a Downcarst y Tommy Foster, favoritones estos respectivamente de 6 a 5 y 2 a 1. Lemnos por buen margen aventajó en la meta a Belascoaín y Tommy Foster.

Otra vez el secular turfman Tom Cheek ensilló a Basha para su éxito del primer turno por cinco largos, que hubo de presenciar como siempre desde el centro de la pista. El ceremonial de post-carrera puso al antidiluviano Tom Cheek en el escenario de espiritualismo, dedicándosele como es ya una consigna entre los hípicos, un tributo, para premiar más bien su longevidad y extraordinaria naturaleza, que la hazaña de su manigüero Basha.

JOC KEYS GANADORES

Tommy Root metió ayer tarde a The Angelus, y un segundo; A. Robertson se distinguió con dos éxitos; Craigmile y Seabo triunfaron una vez. El aprendiz Meyer pudo salir airoso en el último turno, a bord ode Little Vince que decidió en las últimas cincuenta yardas al sobrevenir el agotamiento del inconsistente Honk y el malanga de Woody.

Para esta tarde cuatro turnos de sprinters y los dos últimos a los tramos de la travesía. Tendremos la lucha de ritual entre bookies y los busca-pápiros. De persistir la racha de los puntos, concluirán los bookies por reducirse la ración del cotidiano pienso. Si la mofan los puntos, el júbilo se trasladará a las regiones más frías. Trapiello sólo confía ya para recobrar algunos pápiros a que el piso de la pista se torne melcochado, si Júpiter así lo quiere.

HOY, BUEN PROGRAMA HIPICO

Con excepción de Charm, los más veloces ejemplares de tres años que se laojan en la pista serán agrupados en el estelar que adorna el programa hípico de esta tarde en Oriental Park, titulado Café Cruz purse, a la distancia de 5 y medio furlongs.

En el veloz sexteto figuran Honest, con el peso máximo de 110 libras, O'Turk 109, Full Speed 105, Santa Sweep 104, Princesita 99 y Jeanne Heller 97.

El semi-estelar quinto turno del programa se titulada Esperanza purse, con siete candidatos a cubrir milla y 50 yardas. Old Guárd, el que según el stud-book es hijo del gran Man O'War, cargará el peso de 110, siguiéndole Irish Marine, Wormwold, Light O'Dawn, Three D's, Donetta y Arsacid.

La sexta es también a largo recorrido. Las cuatro primeras justas del programa se dedican a sprinters, con nutidos grupos, y remunerativos pagos a los que acierten en sus inversiones.

NOTAS DE LA PISTA

La subasta de ejemplares llevada a cabo en el paddock de Oriental Park una vez terminada la fiesta hípica del martes, dió el siguiente resultado:

Oncora, adquirida por K. S. Cleveland en la suma de $3.500 Spiral pasó a poder del doctor Alberto Inclán por el precio de $1.00. Caustic lo compró P. Pellettieri por $450.00. Capt. Steve lo al mismo por $3.50. Wavy fué comprado por el Highland Stable en $100. K. Kitty en $35 a G. Wilkerson y Belle's Hero en precio no determinado a J. Reed.

HARNHED BROS ADQUIEREN A CHARM

La veloz potranca Charm, que desde su inicio en el actual mitin hípico de Oriental Park ha lucido con frecuencia, es ahora propiedad de los turfmen Kentuckianos Harned Bros, quienes la adquirieron en términos privados de Edward Arlington, el rico hotelero de New York.

Dos razones poderosas indujeron a los adquirentes realizar la operación. Charm en el Sevilla Biltmore a seis furlongs derrotó a Reputation, as de la velocidad que entonces pertenecía a Harned Bros, al que hubo de tumbar por pescuezo en la meta. Cuando los Harned perdieron a Reputation por la vía del claim, concibieron enseguida la compra de Charm.

Charm ha sido una de las gratas sorpresas de este mitin hípico. Como sprinter en los tracks metropolitanos alcanzó regular éxito, y una vez que se inició su training en Marianao, fué lanzada por vez primera a las distancias mayores, con éxito clamoroso, como él hubo de corresponderle tumbando a Pellgrino, Moboz, McAuliffe, Black Hawk y King Solomon's Seal en la milla y 50 yardas.

En su primera salida de Marianao a 5 y medio furlongs, perdió por un largo detrás de Gun Royal, aventajando a Estin por nariz para el segundo puesto.

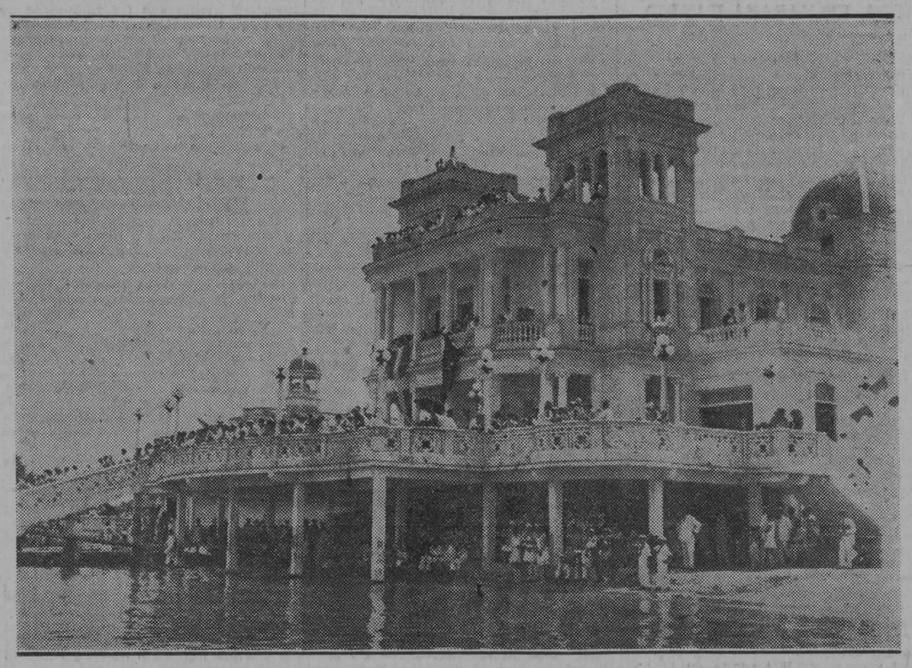

Esta fotografía resulta de un gran interés histórico, pues ella demuestra la alegría y el bullicio que reinaba en la hermosa casa-club, en la mañana de su gran triunfo de remos del Cienfuegos Yacht Club, (17 de julio de 1927) y la volvemos a publicar con motivo de la separación que ha realizado esta sociedad de sport náuticos al eliminarse, por su propia determinación, de la Unión Atlética de Amateurs, resolución que publicamos con la debida amplitud en la página veinti una

EL ENTRENAMIENTO DE UZCUDUN EN MEXICO

CIUDAD MEXICO, Enero 25. (UP)—El pugilista vasco Paulino Uzcudun estuvo entrenándose durante una hora en el día de hoy, preparándose para la lucha con Quintín Romero Rojas, el campeón chileno, y se cree que mañana iniciará el trabajo con los sparring-partners.

Romero boxea de cinco a siete rounds diariamente y todavía se queja de indisposición general causada por la altitud de Ciudad México, a la que no se ha acostumbrado aún.

Se decía hoy que Paulino Uzcudun espera visitar al Presidente Calles de México antes de su pelea con Romero Rojas o inmediatamente después. Ha invitado también a los miembros de la Legación y del Consulado de España.

Romero ha preparado un palco especial para el Ministro chileno, a quien acompañarán los agregados de la Legación y el personal del Consulado.

Tris Speaker Recibió su Release Incondicional del Washington, Con Fecha Primero de Febrero

Se rumora que Ty Cobb sufrirá la misma suerte en los Atléticos del Filadelfia.—A Speaker no le ha sorprendido la noticia, pues según declaró lo había solicitado desde el pasado otoño

NUEVA YORK, Enero 25. —(U. P). — Tris Speaker, que en una ocasión fué el "aguila gris" del outfield, y Ty Cobb, "el melocotón de Georgia" que fué el mejor de todos los jugadores de su tiempo, desean, según se cree, que sus nombres se vean juntos en los rumores que circulan acerca de una misteriosa "reunión bajo el Grandstand".

Los escándalos del pasado invierno fueron provechosos para Speaker y Cobb. Una vez que se estableció la inocencia de ambos—y nunca se dudó en serio sobre ella por la afición americana—Ty Cobb y Speaker cobraron buen dinero.

Descartados por sus propios clubs, la famosa pareja de outfielders y managers, firmó lucrativos contratos para 1927.

Los escándalos han desaparecido ahora y los clubs que antes se los disputaban ya no quieren a ninguno de esos dos jugadores.

Speaker recibió hoy la noticia de su release incondicional de los senadores del Washington, efectivo desde el 1º de febrero. Aparentemente Cobb sufrirá la misma suerte con los Atlánticos.

Ambas estrellas se ven ahora entre la necesidad de ver reducidos sus salarios a donde quiera que vayan. Los dos pueden jugar base ball como la generalidad de los players, pero ahora se ve claro que el escándalo es lo que les hizo ganar buen dinero hace un año.

El salario de cada uno de estos jugadores en 1927, fué de $30.000, además de lo cual Tyrus recibió otros $30.000 por firmar por Connie Mack, mientras Clark Griffinth dió a Tristam una pequeña gratificación de $20.000.

Es posible que Cobb termine con los Atlánticos, pero todas las probabilidades son de que algún club aceptará a Speaker una vez que lleguen a un acuerdo acerca de las condiciones. Ahora bien, los salarios que ganaron el año pasado difícilmente volverán a recibirlos.

Fuera de Babe Ruth, que vale los $70.000, y Roger Hornsby, que recibió $40.000, Cobb y Speaker fueron los jugadores mejor pagados.

Cuando se tiene en cuenta que una estrella como Lou Gehrig, único rival de Babe como jonronero y el jugador más valioso de la Liga Americana, tiene que contentarse con $10.000 al año, la exorbitancia de las sumas pagadas salta a la vista.

La afición olvida fácilmente a sus ídolos. Hace un año Cobb y Speaker estaban en los labios de todos los fanáticos y hoy se encuentran casi olvidados.

LO QUE DICE SPEAKER

GEORGETOWN, Carolina del Sud Enero 25. — (UP). — No ha sorprendido a Tris Speaker la noticia de su separación incondicional de los Senadores del Washington, pues desde el pasado otoño la viene solicitando del presidente Clark Griffith. Agrega que no hará esfuerzos por obtener cabida en otro club hasta después del primero de febrero, fecha de su separación oficial del Washington.

Speaker no quiso comentar las recientes declaraciones de Griffith en el sentido de que haría una rebaja general de sueldos.

El famoso beisbolero se encuentra aquí en excursión cinegética de patos, y espera pasar en esto varias semanas, preparándose así físicamente para la próxima temporada.

TOMMY LOUGHRAN VENDRA A LA HABANA EN EL MES DE FEBRERO POR 2 DIAS

NUEVA YORK, enero 25. (U.P.) Tommy Loughran, campeón mundial de peso completo ligero, salió hoy de Nueva York en el vapor Reliance, para una excursión por las Antillas y Mar Caribe. Su primera escala será en San Juan de Puerto Rico, donde Loughran visitará al paisanamo King Solomón, el que peleará allí con Tom Sayre, de Detroit, el 23 de febrero.

Loughran también visitará, siempre en el Reliance, St. Thomas, Port de France, St. Pierres, Barbados, Trinidad, Curazao, Colón, Nassau, Kingston y La Habana, de donde el buque volverá a los Estados Unidos.

El pugilista llegará a la capital cubana el 15 de febrero, saliendo en viaje de retorno el 17.

Más Sobre el Asunto de McGraw-Hornsby y su Inesperado Cambio

Paulino Uzcudun fué acusado de exceso de velocidad en New York

NUEVA YORK, enero 25 (UP)—Ante los tribunales de tráfico se acusó hoy a Paulino Uzcudun, de no detenerse ante la señal de seguridad, instalada en la esquina de la calle 58 y Broadway, el 18 de enero último.

El magistrado Eawld aceptó la acusación, pero suspendió el juicio al enterarse de que el pugilista vasco se encuentra en México, desde donde no regresará sino hasta pasado un mes.

Rompieron records los patinadores del team de los Estados Unidos

NUEVA YORK, enero 25, (UP.)—El Comité Olímpico Americano ha recibido de Oslo la noticia de que dos miembros del equipo de patín a velocidad, que representará a los Estados Unidos, en las competencias olímpicas invernales de St. Moritz, han roto records mundiales mientras se entrenan en Noruega.

O'Neill Farrell, de Chicago, cubrió el cuarto de milla en 36-1|5, mejorando en dos quintos de segundo el anterior record del alemán Carlos Gorman.

El neoyorkino Irving Jaffe ha establecido un nuevo record de 2:30 para la milla, mejorando el anterior de 2:38-1|5 que ostentaba el finlandés Clas Thunberg.

En New York se rumora que Stoneham trató de romper un posible bloque entre McGraw y el Rajah

(Por James M. Kahn)

Poco después del anuncio hecho por Charles Stoneham, presidente de los Gigantes, de que Rogers Honrsby había sido cambiado al Boston Braves, para "proteger los intereses del club", circuló por New York la noticia de que el cambio se había hecho sin consultar a John McGraw.

El pequeño Cabo no supo nada del asunto hasta que un cable de Stoneham le anunció que Honrsby había dejado de pertenecer a los Gigantes. El viejo manager, conocedor de las evoluciones de Stoneham comentó brevemente la noticia. "No tengo nada que decir. Se trata de los intereses del club. Stoneham sabe lo que hace". Eso fué todo lo que dijo, pero no explicó con claridad la sorpresa que él mismo había recibido.

Si todo esto es verdad, entonces tenemos que dar crédito a lo que dicen muchos señores de que Mc Graw y Stoneham no están muy amigos por el momento. Existiendo una tendencia grande entre los dos en demostrar quien es quien en el club.

Lo dicho por Stoneham no convence a nadie, pues se sabe perfectamente que McGraw era uno de los mejores amigos que tenía Honrsby en la novena. Su constante afirmación de que "Honrsbq era uno de los jugadores más notables del baseball" y sus declaraciones en St. Luis, de que se sentiría feliz si Roger fuese nombrado su sustituto como manager del team, demuestran claramente que eso de "los intereses del club' no iba precisamente con él.

Por otra parte, el hecho de que McGraw y Honrsby fueran grandes amigos, habiendo demostrado en muchas ocasiones que se tienen aprecio, quitan al Pequeño Cabo toda responsabilidad en el traslado del Rajah, y dejan a Stoneham con la carga del asunto.

Y, ahora cabe preguntar: ¿Por qué Stoneham estaba disgustado con Honrsby? ¿Será que tenía miedo al bloque McGraw-Honrsby? Dos personas que en distintas ocasiones han discutido mucho con él.

Eso no se puede contestar por ahora, pero, juraría que algo de esto hay en la resolución del viejo propietario de los Giants.

El contrato de McGraw como manager de los Gigantes expira al final de temporada, y por lo que se vé, el Pequeño Cabo estaba entusiasmando a Honrsby para que se hiciera cargo de la dirección del team. Stoneham, contrario al bloque McGraw-Honrsby, quiso malograr los planes del viejo piloto y aprovechó su ausencia para realizar el cambalache.

Honrsby, entrevistado por la United Press, en St. Luis, afirmó nuevamente que consideraba a McGraw uno de sus mejores amigos y éste, a su vez, no queriendo comprometer a Stoneham, se mantuvo en silencio, limitándose a declarar: "No tengo nada que decir. Se trata de los intereses del club. Stoneham sabe lo que hace"....

El hecho de que Honrsby le guste jugar en las carreras de caballos no ha tenido que ver nada en el cambio. También debe desecharse la idea de que los Gigantes estén protegiendo al Boston Braves, pues está perfectamente demostrado que antes de firmarse el cambio con los Braves, se trató primero de entrar en negociaciones con los Reds de Cincinnati y el Chicago Cubs.

"Los Gigantes ofrecieron a Honrsby al Cincinnati a cambio de Hughey Critz", ha dicho Jack Hendricks recientemente. Pero los Rojos no desearon al Rajah.

"No me gusta su temperamento, ni yo le agrado a él", dijo Hendricks. "Y sería tonto obligarle a jugar contra su voluntad".

Hendricks declaró además que Etoneham le había propuesto el cambio el cambio de Burleigh Grimes por Adolfo Luque.

El entrenador de Gene llegó a Miami con el material de trainning

MIAMI BEACH, Enero 25.—(U.P.) —Lou Fink, entrenador de Gene Tunney, llegó hoy a esta ciudad, con bastante material de entrenamiento, lo que da significación a los rumores sobre la posibilidad de un bout por el campeonato de peso completo durante la próxima primavera.

Los sparrings partners, llegarán la semana próxima, según dijo Fink.

Desde ahora en lo adelante Gene Tunney realizará ejercicios de entrenamiento casi todos los días.

Lope Tenorio peleará el viernes con Bruce Flowers en el Madison

NUEVA YORK, enero 25 (UP)—Dos aspirantes al título mundial de peso ligero que hoy ostenta Sammy Mandell pelearán el próximo viernes por la noche en Madison Square Garden, cuando Lope Tenorio, la sensación de Filipina de los rings, y Bruce Flowers peso ligero de color de esta ciudad, celebren el bout que ha quedado ya concertado.

Se está gestionando enfrentar púgiles de España con italianos

Se piensa en Gabiola para un bout contra Bonaglia, el gran púgil internacional

MADRID, enero 25 (Servicio especial). Parece ser que los organizadores del Campeonato de Europa de peso pluma, que muy pronto se va a celebrar aquí, están haciendo las gestiones necesarias para en la misma reunión organizar una competición pugilística en la que los boxeadores españoles de más renombre sean enfrentados a otros cuatro púgiles italianos de los más destacados.

Sin que aun pueda asegurarse nada en concreto, se dice que Gabiola, el reciente campeón de España, de los semi-pesados, ha recibido proposiciones para hacer un encuentro con Bonaglia, cuya clase internacional escapa a todo comentario. Otros varios púgiles reciben en estos momentos proposiciones de los organizadores, que quieren hacer de esta reunión algo extraordinario.

N. de la R.—Ante la sensacional pelea de Antonio Ruiz contra el campeón de Italia, Luis Quadrini nos parece de interés para nuestros lectores recordarles los rasgos más salientes del "record" del campeón español. Haciendo notar la particularidad de que los dos títulos los tiene conquistados: el nacional, por k. o. en el segundo "round" (Cañizares 1924), y el de Europa, por abandono en el octavo "round" (Hebrans 1925).

Desde que Ruiz revalidó su título frente a Young Ciclone hasta la fecha no encontró adversarios más que de primera serie; sólo ha perdido por abandono frente a Larsen, por haber sufrido la rotura de las dos cejas, jamás ha sido puesto k. o., y tiene en su favor veintidós victorias por fuera de combate, diecinueve peleas ganadas por puntos, dos por descalificación de sus contrarios, seis por abandono de ellos y cinco pérdidas por puntos.

Ruiz tiene en la actualidad veintitrés años. Su vida pugilista comenzó a los dieciocho.

Comnezarán el día 11 de febrero los sports de invierno en Moritz

Y terminarán el día 19, del mismo mes, con el final de la justa de hockey

MADRID, enero, 1927. (Servicio especial). — En los periódicos de la localidad ha aparecido una circular del comité organizador de los Juegos Olímpicos de Amsterdam, en la que se participa que no pudiendo ocuparse más que del alopamiento de los participantes en los Juegos, de los delegados oficiales y de los periodistas, el Comité ha encargado al Sindicato de Iniciativa de Amsterdam Het Koggeschip (Reguliengracht, 109) de ocuparse del alojamiento de todos cuantos quieran presenciar los Juegos y lo soliciten con la anticipación debida.

El Sindicato ha aceptado el encargo y con el apoyo del Municipio y del Comité Olímpico holandés tratará de dar plena satisfacción, en tanto cuanto sea posible a todas las demandas.

El Comité de alojamiento consagrará toda su atención y voluntad al mayor servicio de alojamiento.

Deportes de invierno

Al publicar el programa general de los próximos Juegos Olímpicos se indica exclusivamente las fechas correspondientes a los deportes de invierno, del 11 al 19 de febrero, que se han de celebrar en Saint Moritz.

Día 11.—A las diez, ceremonia de apertura e inmediatamente se jugará el primer partido de **hockey**. Al mediodía se jugarán dos partidos de **hockey**.

Día 12.—Concurso de esquíes por equipos (militares). Tres partidos de **hockey**. Carreras de caballo sobre nieve.

Día 13.—Patinación sobre 500 metros. Varios partidos de **hockey**. Patinación sobre 5,000 metros.

Día 14.—Concurso de esquíes, gran fondo. Patinación sobre 1,500 metros. Patinación artística (figuras determinadas) para caballeros y señoras. Uno o dos partidos de **hockey**. Patinación sobre 10,000 metros.

Día 15.—Patinación artística (figuras de libre elección) para caballeros y señoras. Varios partidos de **hockey**.

Día 16.—**Sketeton**, tres eliminatorias. Patinación artística, pruebas por parejas. **Boblegh**, dos eliminatorias.

Día 17.—Concurso de fondo en esquíes. Semifinales de **hockey**. **Bobsleigh**, dos eliminatorias siguientes.

Día 18.—Concurso de esquíes: saltos.

Día 19.—Final de **hockey**. Ceremonia de clausura de los Juegos Olímpicos, (Deportes de Invierno).

LOS DOS JONRONES IRAN A LAS PRACTICAS CON LOS PRIMEROS JUGADORES

NUEVA YORK, enero 25 (UP)—Hoy se anunció que Babe Ruth y Lou Gehrig, los dos primeros jonroneros del base-ball organizado americano, y ambos del New York Yankees, irán con los primeros jugadores de este Club que salgan hacia el Sur para las prácticas de primavera.

Los dos grandes bateadores no pierden de vista sus respectivos historiales de jonroneros, temiéndose para la próxima temporada.

DAZZY VANCE DEVOLVIO SU CONTRATO EXIGIENDO MAS DINERO POR FIRMAR

NUEVA YORK, enero 25 (UP)—Dazzy Vance, pitcher estrella del Brooklyn Robins, quien hace dos años fué proclamado el jugador más valioso de la Liga Nacional ha devuelto sin firmar su contrato exigiendo más sueldo.

EL PITCHER DERECHO PLITT VENDIDO AL "LOS ANGELES"

NUEVA YORK, enero 25 (UP)—Norman Plitt, pitcher derecho, que estuvo con el Brooklyn y más tarde con el New York Gigantes en 1927, ha sido vendido al Club Los Angeles, de la Liga del Pacífico.

EL BRAZO DE SILVINO RUIZ HA PUESTO EN EL PRIMER LUGAR DEL CAMPEONATO DE ORIENTE A LOS INDIOS DEY HATUEY

El domingo le ganó al "Central" que se reforzó con los players Pepín Pérez en la primera y Oliver Marcell, en la antesala.—Una injusticia de "K. Dermo". Debutó también el torpedero Bauzá

(Por Alfonso Renán Uedredoz)

SANTIAGO DE CUBA, enero 23 (Por correo).—Pues señor—y no va de cuento—, el gran pitcher Silvino Ruiz, el ex amateur, se ha anotado otro triunfo en el Campeonato de Oriente, habiendo esta vez triunfado sobre el "Central", campeón del año pasado, que se había reforzado con los valiosos players Pepín Pérez y Oliver Marcell, quien vino a jugar sin que se lo impidiera nadie, dejando muy mal por cierto a "K. Dermo", que en una desatinada sección que escribió días pasados en "La Independencia" ponía en tela de juicio al Sr. Linares, que es, sépanlo todos los santiagueros, una persona decente antes que nada, y una víctima del base ball. Y decimos esto último porque según nos contaba un compañero ayer, comentándose precisamente las parrafadas de "K. Dermo", este último Campeonato le costó al señor Linares la friolera de dos mil y pico de pesos.

Pero bueno, ya le hemos dado demasiada importancia al asunto. "K. Dermo" seguramente habló por boca de ganso, y desconocedor de la hombría de bien del único promotor cubano, no reparó en ponerlo de chupa de dómine. Pero a lo mejor a estas horas le estará pesando, pues se trata de un buen muchacho, capaz de perdonarle la vida a un alacrán que lo pique, pero a veces pierde la ecuanimidad tratando de asuntos beseboleros.

Hecho este introito, digamos algo de los juegos celebrados esta semana. El "Central" ha perdido dos juegos más, y el del domingo, como ya decimos más arriba lo perdió ante Silvino, que sólo permitió cinco hits y de los cuales sólo bateó la tercera almendarista.

El "Hatuey" es posesionado del primer lugar gracias al efectivo trabajo en el box del Sordo. En la tercera entrada fué cuando le hicieron la primera carrera, la que cristalizó con hits de Alonso y Marcell y un wild-pitch. En el inning siguiente le hicieron otra anotación por tribey del "Hijo de Agripina", como bautizó "Peter" a "Nerón", y una bola ocupada en sacar out a Landa. Y las otras dos carreras que aparecen en la sexta entrada fueron hechas de la siguiente manera: Marcell consiguió un boleto de libre tránsito y Pepín Pérez, que es de los que hace trabajar a los pitchers, también consiguió su "botellita". Con dos en bases "Hueco" Urrutia dispara un rolling por el short con el que se forzó el out de Pepín en la intermedia, y mientras tanto Marcell llegó a la antesala; Nerón dispara entonces un hit de rolling al left y Marcell entró en home. Luego Landa bateó directo a las manos de Bauzá, pero el tiro que éste hizo a Borgellá, fué pifiado por éste aprovechando "Hueco" para anotar carrera y "Nerón" para llegar hasta la tercera, pero Landa que quiso aprovecharse de la recholata también, lo afrijolaron en la adulterina. Pinto acabó las esperanzas rojas en esta entrada con un suculento ponche "silviano".

Los indios hicieron carreras en los cuatro primeros innings por un total de cinco, y en el octavo episodio hicieron un racimito de tres con el cual metieron el juego en lo más recóndito del refrigerador. En las filas del "Hatuey" debutó también Bauzá, quien acaba de realizar una gran jira por tierras mexicanas jugando en los Cuban Stars.

A continuación va el estado actual de la contienda y el score del juego del domingo, pues del match del sábado, ya he dicho el resultado por telegrama.

	G.	P.	Ave
Hatuey	3	1	750
Cuba	2	2	500
Central	1	3	250

CENTRAL

	V.	C.	H.	O.	A.	E.
Rigal ss.	4	0	0	1	7	0
Sierra 2b.	4	0	0	2	1	0
Marcell 3b.	3	1	1	1	1	0
Pérez 1b.	3	0	0	12	2	0
Urrutia cf.	4	1	0	4	0	0
Nerón, c.	4	1	2	3	0	0
Landa lf. y rf.	2	0	0	1	0	1
Abreu rf.	2	0	0	0	0	0
Estrada p.	2	0	1	0	2	0
Alonso p y lf.	4	1	1	0	1	0
Calzado x.	1	0	0	0	0	0
Totales	33	4	5	24	14	1

HATUEY

	V.	C.	H.	O.	A.	E.
Bejerano lf.	4	2	2	1	0	0
Campos rf.	3	1	2	1	0	0
Gutiérrez cf.	3	1	1	4	0	0
Morin c.	4	0	1	1	2	0
Ramos 1b.	4	1	0	16	0	1
Santana 3b.	1	1	0	0	1	0
Borgellá 2b.	3	1	2	2	4	1
Bauza, ss	2	1	1	2	6	1
Ruiz, p.	4	0	0	0	2	0
Totales	28	8	9	27	15	3

Anotación por entradas:
Central. . . . . 001 102 000—4
Hatuey. . . . . 112 100 03x—8

Sumario:

Two base hits: Campos. Tres base hits: Arjona. Sacrifice hits: Campos, Bauzá 2, y Santana. Stolen bases: Bejerano, Ramos, Bauza, Gutiérrez y Santana. Campos 2. Double plays: Estrada a Rigal a Pérez. Struck outs: Estrada 3. Ruiz 1. Bases on ball: Ruiz 3, Alonso 3, Estrada 4. Hits a los pitchers: a Alonso 3 en 9 innings, a Estrada 6 en 5 inning. Wild pitcher: Ruiz. Pitcher ganador: Ruiz, perdedor Alonso. X bateó por Landa en el 9. Tiempo: 1h 50m. Umpires: Borroto y Remond. Scorer: Quirch.

Caribes y Marqueses Triunfaron Anoche en Sus Juegos de Basket Después de Una Gran Labor

Los estudiantes derrotaron al Ferroviario con anotación de 32 por 16.—El Vedado pasó las mil y una noches para dominar a los Cadetes.—Ganaron 35 por 30.

El five junior de la Universidad de la Habana dió ayer un paso más de avance en pos del campeonato nacional de basket ball, derrotando, 32 por 16, al team del Club Ferroviario en el primer juego del doble header ofrecido en el floor de los Marqueses.

Fué éste un encuentro muy movido, en el que los discípulos de "Cappy" se vieron forzados a jugar a todo vapor para poder safarse de los pulgarcitos, que, teniendo a Killán en una noche de gala, y a Baloyra tirando en excelentes condiciones, se mostraron sumamente amenazadores desde el comienzo del game.

Gran lentitud demostraron los universitarios en los primeros momentos del juego, permitiendo Livio Morales que Baloyra y Killán encestaran fáciles canastas debajo del goal, después de cortos dribbles, pero un rápido time out pedido por Silva y la entrada de Nené Hernández en sustitución de "persianita" García, que estaba algo wild, dieron más empuje al five, produciéndose una serie de pases muy acertados que fueron sellados por Silva y el "sobrino del Coronel" con excelentes goals.

Este empate a cuatro tantos animó mucho a los Caribes, y alentados desde las gradas por sus simpatiquísimas partidarias, iniciaron una racha de goals que elevó considerablemente la anotación del team. Tres pases seguidos, en los que Daussá resultó el eje principal, hicieron posible un goal de Nené Hernández, continuando poco después la jira cuando Silva disparó una gran canasta desde el extremo derecho de su cesta.

Nuevas anotaciones del camagüeyano, a quien sus compañeros han bautizado graciosamente con el sobre nombre de "el gorila", por la prolongada extensión de sus brazos, unida a un tercer goal de Nené, pusieron el score 15 por 4 a favor de la Universidad, pero un buen rally de los pulgarcitos dió a éstos tres puntos, terminándose el half con una ventaja de 8 tantos a favor del team que dirige Campuzano y que desde las gradas recibe el entusiasmo y aliento de Cristofol, Carrerita, Iglesias y compañía.

El segundo half fué una repetición del primero, ofreciendo los ferrocarrileros buena resistencia en sus comienzos para debilitarse al final, facilitando todas las anotaciones universitarias. Las sustituciones que hizo Killán no dieron tampoco el resultado apetecido, y aunque Homero introdujo una canasta de estas de "hay que ver", el five cabe atacó brutalmente en las postrimerías del juego, asegurando el triunfo con score de 32 por 16.

Camagüy Silva, que por su brillante actuación figura entre los candidatos de fuerza al All-Cuba Junior de este año, Nené Hernández, Daussá, y el modesto "lechuguita" **Ochoa, fueron los mejores del team** ganador, en tanto que Killán se llevó todos los honores del Ferroviario.

GRAN APURO DEL VEDADO

En el segundo encuentro el team del Vedado Tennis estuvo a punto de quedar descartado en la contienda, al encontrarse con una resistencia enorme que le presentaron los muchachos de la escuela de Cadetes. A la postre conquistaron el triunfo, 35 por 30, pero puede decirse que jamás estuvieron seguros, necesitando de todos sus recursos para salir airosos y seguir los pasos de la Universidad.

Los Cadetes realizaron un trabajo admirable, y hubieran vencido de tener un poco de más suerte en sus tiradas al goal. Muchas canastas de Garcia, Lando Caballero y Marquez, mariposearon coquetonamente por el aro, cayendo nuevamente el terreno para desdicha de las encantadoras partidarias del team militar que ayer, deseosas de continuar premiando a los más distinguidos del team, consiguieron un hermosísimo "negrito".

Pasando con más calma que el Vedado y colocándose mejor para tirar al goal, los Cadetes lograron disminuir la ventaja que los azules habían logrado en el primer half, ofreciendo un final calientico que alteró la tensión nerviosa de muchos fans.

En la lucha se produjeron distintos empates, pero oportunísimas tiradas de Lewis, Ochoa y el "capitán Argo" desnivelaban enseguida la anotación, dando al V. T. C. la ventaja que, por sus mayores conocimientos del juego, le correspondía sostener.

El five azul jugó mucho cuando entró en acción el veloz Guaca Estevez, cuyos maravillosos pases hicieron posibles más de cinco canastas en la noche. Guaca está trabajando este año con más acierto, y aunque todavía no parece estar en su mejor forma, ha sido el eje del team en sus dos salidas, pasando muy bien y tirando como un viejo maestro al goal.

Su labor, unida al buen tiro de Lewis, y Argomaniz y a las demostraciones de coraje ofrecidas por "Guineo" Lancis, fué lo mejor que presentó el Vedado en el encuentro, en tanto que Secundino Garcia, Quiñones y Lando Caballero se destacaban por el team derrotado.

Esta noche se efectuará en el floor del Vedado un interesante match de

Continúa en la página VEINTE

M.E.C.D. 2016

Tratemos de Algo

Una demostración de su gran potencia económica acaba de dar el Miramar Yacht Club. Hacían falta cuarenta mil pesos, cantidad bastante respetable, para redondear pagos de la terminación de las grandes obras que se han realizado en la casa-club y de su mobiliario. La Directiva se reunió y tomó el acuerdo de que cada socio contribuyera con una cuota extra de $50 per cápita, y como los asociados suman unos ochocientos, resulta ese total de los cuarenta mil ya mencionados. El acuerdo de la Junta Directiva motivó el que unos pocos socios quisieran ver papeles y cuentas, a lo que accedió inmediatamente la Directiva ofreciendo una junta general extraordinaria donde al examen de cuentas y obligaciones presentadas surgió una unánime aprobación de lo hecho por el magnífico grupo de entusiastas dirigentes de la novel sociedad náutica. Y a estas horas, no hace un mes de tomada tal medida, ya se encuentran en caja del Miramar Yacht Club, por ese concepto de cuota extra, más de $15.000. A los socios se les ha dado el tiempo prudencial para el pago de esa cuota extraordinaria, en plazos cómodos, pero ellos, demostrando su amor al club se han apresurado a poner a disposición de su Directiva la cantidad pedida. Con este procedimiento demuestran los náuticos de la Caleta de la leña que tienen fe ciega en los destinos de su hermoso Miramar Yacht Club, que la confianza puesta en las personas nombradas para dirigirlo y administrarlo es ilimitada, y que para encontrar dinero para invertirlo en el club no hay necesidad de pedirlo prestado a nadie, que ellos lo tienen para darlo. en esa forma espontánea, sin que resulte carga para la sociedad.

No tengo que decir que el Miramar Yacht Club ha de llegar muy lejos como club de primer orden en los sports de agua y como entidad social de la gente bien. Su inauguración fué algo que se salió de toda norma por la fastuosidad conque se realizó la noche del 23 de diciembre último. Uno de los más brillantes éxitos registrados en Cuba por la élite de su sociedad elegante. Los tés que se ofrecen los domingos, de seis a ocho de la tarde, son concurridísimos y en ellos se dan cita nuestras familias más distinguidas.

En las actividades de los sports de agua, especialmente en la náutica, tienen los miramarenses un formidable conjunto de expertos patronos en los impepinables yachtmen Miguel de Sena (el vizcaitarra de la playa de Marianao) hermanos Bibal, Abella, Tolo Pons, Fernando Brú, hermanos Ortega (de los que se gastan la "harina" y el tiempo), Triay y otros que siento no recordar, pero todos rebosantes de entusiasmos, dispuestos a prestar sus mejores esfuerzos a la hermosa enseña tricolor que les sirve de guía.

Si hubiera necesidad de demostrar la eficiencia de los hombres de mar, de los lobos de la Caleta de la leña, no tendrían éstos mejor "sello de garantía" que lo hecho en las pasadas eliminaciones (ocho regatas en total) para encontrar el barco y tripulación que ha de representar a la Flota de la Habana en las próximas regatas internacionales de star class. Las sedas del Miramar quedaron en segundo y tercer lugar con el Aurrerá IV y el Izarra II, pisándole los talones al Delfín, yate que ostentaba el hermoso pabellón del Habana Yatch Club. Para conquistar esos puestos tuvieron que luchar reciamente con los más connotados capitanes de la decana de las sociedades náuticas de Cuba y con los tres balandros de esa categoría que llevó a la línea de fuego el Vedado Tennis.

En las regatas abiertas que se aproximan, en la tercera temporada internacional de regatas de yates de vela, tendremos oportunidad de ver en acción y aplaudir a los espléndidos pilotos del Miramar Yacht Club, así como a los lobos que capitanea Peter Morales, sin olvidar a Enriquito Gamba, Aixalá y otros bajo las sedas azules y blancas del V. T. C. Todo ese valioso grupo de pilotos del patio competirán con los mejores que tiene Yanquilandia, que al igual de los dos años anteriores nos han de honrar con su visita, trayendo sus barcos, con los que han de competir en nuestras aguas, y gastándose un dineral, todo por puro amateurismo. Eso sin contar que hemos de tener la gran novedad, según me informa Rafael Posso, de que ha de competir un yate argentino venido de intento de las lejanas aguas del Plata, un honor muy grande para Cuba, seguramente, pues hay que calcular la enorme cantidad de esfuerzo que se necesita realizar para poner ese balandro en condiciones de competir, con su tripulación argentina, frente al hermoso litoral amaleconado de la Habana.

Todos estos triunfos que obtiene nuestro país al hacer que su nombre se divulgue por todas partes, haciendo que se pronuncie con respeto y admiración, se debe sin duda a los sports, pues no existe lazo que una tan fraternalmente a los pueblos como las prácticas e intercambios deportivos. La prueba de esto la tenemos en que, es un ejemplo de tantos que pudiera citar, cualquier pilluelo de la calle, sin recurrir a otras personas más propicias a la documentación, habla familiarmente de Babe Ruth, Tunney, Dempsey, Paulino Uzcudun, Firpo, Paddock, Hornsby, Frisch, etc. Conocen sus records, saben el lugar donde nacieron y discuten con calor el resultado de sus actividades deportivas.

E igual que acontece en Cuba en este orden de relaciones con las luminarias deportivas de fuera, resulta en otros países con las nuestras, aunque éstas se concreten a un número bien reducido, pues, ¿en qué lugar del mundo no son conocidos José Raúl Capáblanca, Ramón Fonts, Alfredo de Oro?... Y esos, como dice un son oriental en boga, aunque le variemos un poco la letra, "sí son cubanos".

Guillermo PI

CASI DE CALLE GANARON AYER EL FENOMENAL SAGRARIO Y ANTONIA; DEJANDO EN 19 A MARY Y AURORA

En el primero, que fué de los buenos, las parejas empataron en la trágica.—Lo ganaron Paula y Elvira.—Asunción y Antonia dejaron en 19 a Marcelina y Consuelín. — Gana el tercero Angelina y Pilar y quedan en 19 Marcelina y Pilar.—Un cuarto que se llevaron Lolita y Delfina.

EL JUEVES, DIA Y NOCHE DE MODA, EN HABANA-MADRID

Ante el lleno entusiasta y delirante de todos los días, se inicia el peloteo de la elegante y concurrida función del miércoles en la casa cuca del Habana-Madrid; saliendo a disputar el primer partido de treinta tantos las blancas, Carmina y Elena, contra las azules, Paula y Elvira. Partido que inesperadamente salió fenomenal; peloteado con grandeza en todos sus momentos, que fueron titánicos, en todas sus decenas, que fueron buenas y en todos sus empates que fueron la mar de asustantes; el último fué de los mortales de necesidad, pues las dos parejas altivas e imponentes llegaron a la par al veintinueve trágico. Gran ovación.

Lo ganaron las dos azules. Y la demencia reinó en todos los ámbitos luminosos de la casa cuca. Más tarde se peloteaba, como si no hubiera pasado nada, la primera quiniela, que se llevaron Marcelina y Emilia, pagando con veintiocho pesantes de los más agradables; para pasar al peloteo del segundo, de treinta tantos, que pelotearon las blancas, Marcelina y Consuelín, contra los azules, Asunción y Antonia. Nada de salir tan bueno como el primero, pues las dos azules dándolas como las dan los elefanticos, y las blancas muy medianejas, la cosa se fué sin sentir; nos dormimos; y cuando las dos azules hacían el tanto pagante en la taquilla; las dos blancas no pasaban de las diecinueve.

En la segunda quiniela triunfan Antonia y Consuelín; la pagaron con veintidós pesos; se les corresponde en igual cantidad de aplausos y comienza el tercero, primera de la noche; de veinticinco tantos; de blanco, Marcelina y Elvira, contra las azules, Angelina y Pilar; fué bueno en su primera quincena, con varios y bravos empates, en la decena final las dos azules dijeron lo de apaga y vámonos, y se fueron de nado a las blancas en los veinte incompletos.

Otra quiniela: la tercera, que se llevaron Elena y Marcelina, pagando con veintidós pesos y después el cuarto partido que salieron a pelotear, las blancas, Emilia y Joaquina, contra las azules, Lolita y Delfina. Partido que resultó bastante movido, bonito y emocionante en sus dos primeras decenas; más en la tercera, las dos azules, dando un do de pecho, que ni Fleta, el aragonés, se lo llevaron dejando a las contrarias en el tanto veintitrés, con el van bien correspondiente para las niñas ganantes.

Se pelotea la última quiniela; se la llevan Sagrario y Carmencita; la pagan con 14 pesos y todo el fanatismo demente al fenomenal de cráneo; al gran partido del cierre a las doce; de treinta tantos; de blanco, Sagrario y Antonia, contra las azules, Mary y Aurora; bueno; partido fenomenal a media máquina; nada más que a media máquina. Y por peloterlo las dos blancas de manera admirable y las dos azules muy medianamente, tampoco nos divertimos con este fenomenal. Y tan, tan, tan sin tantarantán se lo llevaron cuasi de calle las dos de los blancos; las de lo azul, llegaron a diecinueve por un casual.

El viernes gran jornada en Habana-Madrid.

D. F.

HABANA-MADRID

Programa oficial para la función contínua que se celebrará desde las 3 a las 12 p.m. del viernes 27 de Enero de 1928.

Primer partido a 30 tantos, con apuestas: Carmina y Pilar, blancos, a sacar del cuadro 13, contra Marcelina y Elvira, azules, a sacar del cuadro 11 y medio.

Primera quiniela de combinación, a 6 tantos, con apuestas: Paula, Carmina, Angelina, Emilia, Marcelina, Elvira.

Segundo partido a 30 tantos con apuestas: Angelina y Consuelín, blancos, a sacar del cuadro 12, contra Elena y Petra, azules, a sacar del cuadro 11.

Segunda quiniela de combinación, a 6 tantos, con apuestas: Mary, Delfina, Sagrario, Gloria, Consuelín, Petra.

Tercer partido, amateurs a 30 tantos, sin apuestas.

Cuarto partido, amateurs, a 30 tantos, sin apuestas.

Quinto partido a 25 tantos, con apuestas: Emilia y Gloria, blancos, a sacar del cuadro 12, contra Paula y Joaquina, azules a sacar del cuadro 13.

Tercera quiniela de combinación a 6 tantos, con apuestas: Marcelina, Elvira, Lolita, Mary, Pilar Asunción.

Sexto partido a 30 tantos, con apuestas: Mary y M. Consuelo, blancos, a sacar del cuadro 11 y medio, contra Sagrario y Aurora, azules, a sacar del cuadro 12 y medio.

Cuarta quiniela de combinación a 6 tantos, con apuestas: Joaquina, Elbarresa, Aurora, M. Consuelo, Gloria, Carmencita.

Séptimo partido a 30 tantos, con apuestas: Lolita y Carmencita, blancos, a sacar del cuadro 13, contra Eibarresa y Gracia, azules, a sacar del cudro 11 y medio.

PRECIOS DE LAS LOCALIDADES

Entrada general sin derecho a asiento reservado, pero pudiendo ocupar cualquiera que no esté vendido, $1.20. Asiento de cancha reservado desde las 3 a las 12 p.m. $0.40. Palcos sin entradas: $3.00. Entradas a grada. Entrada general, $0.30. Delantero de grada reservado desde las 3 a las 12 p.m. $0.20.

NOTAS: No se dan contraseñas para salir del local.

De acuerdo con el reglamento de espectáculos, la Empresa se reserva el derecho de modificar los partidos anunciados. Si por cualquier motivo se suspendiese el primer partido una vez jugados los primeros 15 tantos, no habrá derecho a la devolución del importe de la localidad.

La Empresa se reserva el derecho de negar la entrada al local, a toda persona que no guarde la compostura debida, o realice apuestas sobre el resultado final de las quinielas, sin obtener los boletos en las taquillas destinadas a su venta.

FRONTON JAI-ALAI

RESULTADO DE LA FUNCION NUMERO 3 DE 25 DE ENERO DE 1928

Primer partido a 25 tantos: Urizar y Cazalis III, azules. Pagaron a $3.40 Los blancos: Arnedillo Menor y Abando se quedaron en 23.

Primera quiniela: Olazábal. Pagó a $5.60.

Segundo partido a 30 tantos: Lucio y Ugalde, blancos. Pagaron a $3.80. Los azules Olázaban y Larrinaga se quedaron en 26 tantos.

Segunda quiniela: Ugartechea. Pagó a $5.60.

Tercer partido a 30 tantos: Irigoyen Menor y Ugartechea, blancos. Los azules Colín y Gutiérrez se quedaron en 22 tantos. No hubo mútuas.

PROGRAMA PARA LA FUNCION DE HOY JUEVES 26 DE ENERO DE ENERO A LAS OCHO Y CUARTO DE LA NOCHE

Primer partido a 25 tantos: Ochoa y Aristondo, blancos, contra Hernández y Cazalis III, azules. A sacar ambos del cuadro 9.1|2.

Primera quiniela a 6 tantos: Lucio, Ituarte, Hernadorena, Berrondo, Arnedillo Menor y Ugalde.

Segundo partido a 30 tantos: Hernandorena y Ansola, blancos, contra Ituarte y Berrondo, azules. A sacar ambos del cuadro 9.1|2.

Segunda quiniela a 6 tantos: Irigoyen Menor, Colín, Eguiluz, Gutiérrez, Ugartechea y Olazábal.

Tercer partido a 30 tantos: Eguiluz y Machín, blancos, contra Colín y Navarrete, azules. A sacar ambos del cuadro 9.1|2.

EL CLUB CELTA DE VIGO HA ACORDADO PRACTICAR LOS DEPORTES ATLETICOS

VIGO, diciembre de 1927. (Por Correo). —De acuerdo con el artículo 53 del Reglamento Social, se ha constituído en el Club Celta una Comisión que se encargará de fomentar y desarrollar el atletismo en el seno de la sociedad.

Topicos Futbolísticos

A CARGO DE "PETER"

Noticias y Comentarios

Dice Luis Andrés en su libro En Torno al Foot-Ball, que el deporte es cultura, y si no lo fuese, asegura, con despreciarlo le habríamos consagrado la atención de que era merecedor.

Y por eso, porque entendemos como el ínclito escritor, que el deporte es cultura, sobre todo cuando se practica en público, es por lo que cada vez que presenciamos un gesto delator de falta de espíritu deportivo, nos llega al alma. Y créasenos sinceramente esta afirmación, más que nada lo sentimos por el mismo jugador que incurrió en la falta, pues por lo regular, casi todos ellos, con los que no nos ligan lazos de amistad, hay una corriente de simpatía.

Entendemos como el autor de Carnavalina que el espíritu deportivo es el alma de los deportes, el más excelso de los valores futbolísticos. Y teniendo en cuenta esto es por lo que, cuando la falta ha sido cometida por uno de los jugadores conceptuado como estrella, nos duele bastante, quizá si más que al mismo jugador contrario, pues nos parece que viene toda su gloria al suelo.

El domingo pasado y durante el transcurso del match de la emoción, mejor dicho: Del mejor partido, pues a decir verdad, en él no hubo emotividad, llegó a salir por la línea de out una pelota que se la disputaban, como casi siempre, dos jugadores, uno de cada bando. Uno de ellos la recogió del suelo y se disponía a poner la pelota en juego, pero cuando se disponía a hacerlo, el juez de línea le llamó la atención de que no era a él a quien le tocaba hacerlo sino al jugador contrario, y entonces, en vez de entregar el esférico al juez o a su contrincante, molesto, lo tiró aún más lejos que del lugar donde antes lo había recogido.

Quien esto hizo, repetimos, está conceptuado como una estrella, y por ser la primera vez vamos a silenciar su nombre y también el de la sociedad que representa. Sólo pretendemos que con esta llamada no vuelva a incurrir en la misma falta, pues la caballerosidad no está reñida con el deporte, antes al contrario, es una de sus más bellas facetas.

—Pero si en esa falta incurren casi todos, se dirá seguramente el jugador a quien nos referimos, tratando de aminorar su falta.

Y no le faltará alguna razón, pero eso no la atenúa. Aunque aquí nos hacemos eco de su actitud nada deportiva, lo hacemos más bien, en sentido general. Así es que deben darse por aludidos, no uno, sino todos los que han cometido igual falta.

Hay que practicar el deporte con deportivismo.

¿Se solucionará el "lío" que hay entre el Comité Directivo de la Fofa y el Colegio Nacional de Arbitros?

Es casi seguro que sí. Digo, al menos que los señores federativos no quieran buscarse un conflicto serio con los señores del pito. Entonces oiríamos una pitada, y no por cierto de los árbitros, sino de los federativos, quienes, pensando en una economía como aquella célebre del chocolate del loro, acordaron quitarle la entrada gratis a los juegos a los que no actúan.

Pero eso de la economía es lo de menos. Porque en cuestión de ahorrar conocemos casos peores; v. y g.: el que miraba por arriba de los lentes para no gastar los vidrios.

Lo más interesante de ese lío es que con ese acuerdo, el Comité Directivo de la Fofa o la Asamblea de Delegados, o ambos organismos a la vez, han hecho caso omiso de un artículo del Reglamento del Colegio, que ellos mismos aprobaron, que lo visó y aprobó también el Gobernador de la Provincia. Y figúrense ustedes lo que puede derivar de este hecho. Un Comité Directivo de una Federación que ultraja el Reglamento de su Colegio de Arbitros, para ahorrarse unos cuantos pases.

¿Con qué autoridad, pues, ese mismo organismo puede luego exigirle a los referees el cumplimiento de la ley escrita?

Por esas cosas precisamente es por lo que aquí la afición pierde su fe en los organismos directores del balompié.

Sí, señores federativos, porque las leyes se han hecho para cumplirse y no para violarlas como asegurara en cierta ocasión un desvergonzado político.

Y nos van a perdonar los jugadores que nada digamos en su defensa para que se les restaure del carnet que les daba entrada libre a los juegos.

Es este un asunto que atañe exclusivamente a los Delegados de los Clubs, y éstos son, según tengo entendido, los que acordaron el "desmoche".

Ningún jugador se ha acercado a nosotros para protestar de la medida. Pero ya nos suponemos por qué. No serán ellos los que paguen por ver los juegos, seguramente lo harán las Secciones de Futbol de sus respectivos Clubs, así es que el dinero vuelve al lugar de su procedencia.

Si acaso los únicos que no verán jugar de gratis son los jugadores de los equipos modestos, pero esto viene a confirmar el dicho de Anacarsis de que las leyes como las telas de araña, sólo sirven para aprisionar en ellas a los pequeños insectos.

Tendremos el domingo otro gran partido.

Ese día se enfrentarán los rivales de todos los tiempos, el agua y el aceite de nuestro futbol tropical, el Hispano y el Fortuna.

Por ver un partido entre estos dos onces se puede pagar sobreprecio, ¿pero no sería mejor, muchísimo mejor, que no se pagara más que los sesenta centavos?

En casi todos los partidos de las grandes emociones se amontona el público en la taquilla de "Almendares Park", y es cuando se aprovechan los revendedores haciendo pagar diez centavos de más, al que no quiera hacer cola.

¿Por qué no se habilita una taquilla, en un lugar céntrico de La Habana, para expender localidades durante la víspera del partido y el mismo día por la mañana?

Hay que defender los menudos de la afición.

Y al mismo tiempo evitarle la molestia.

"Güines, Enero 23 de 1928.
Sr. Pedro Fernández Alonso.
Habana.

Estimado Peter:

Deseara me informe por medio de sus "Tópicos", el resultado del último partido que jugó el Nacional del Uruguay que fué con el Hispano; porque habiendo dicho yo que el score fué de ocho por uno, a favor del Uruguay, hubo quien me discutió que ha sido de nueve por cero, y yo no estando muy seguro en el resultado, es por lo que le deseara me aclarara el punto ese.

Deseando verme complacido, queda de usted, atto. y S. S.,

José Fernández Ochoa."

El último partido del Club Nacional, de Montevideo, celebrado el 16 de Junio, tuvo un resultado de ocho por uno. Está usted en lo cierto.

El próximo sábado se celebrará el segundo escrutinio del gran Concurso Futbolístico.

A continuación va la carta que nos remite el señor Claudio Conde:

"Sr. Cronista de Foot Ball.
DIARIO DE LA MARINA.
Ciudad.

Muy señor nuestro:

Para el próximo sábado 28, hemos señalado el Segundo Escrutinio de Nuestro Concurso Futbolístico Nacional, cuyo acto tendrá efecto en los Manantiales "La Cotorra", de esta su casa, en Guanabacoa.

En honór de los Clubs concursantes y de los que nos visiten, hemos organizado una fiesta para dicho día, complaciéndonos en acompañarle tres invitaciones, agradeciéndole su asistencia.

Como han de visitarnos otras Sociedades Reginales, aparte de las correspondientes a los Clubs que participan del Concurso, hemos querido dar la mayor animación posible a esta fiesta, de la cual será tomada una película.

Quedamos, sin otro particular, de usted atentamente.

Claudio Conde."

Así es que ya lo sabe la afición.

El próximo sábado, día del pueblo, puede pasar una tarde agradable.

A gozar, que la vida es corta.

RICARDO IRIGOYEN Y UGARTECHEA DEJARON ANOCHE EN 22 A COLIN Y DON JOSE EL DE LA GRIFA

Tras un gran peloteo y de un soberano empate en veintitres triunfaron en el primero Urizar y Cazalis.—Un gran segundo, sin empates, que ganan Lucio y Ugalde.—Olazábal y Larrinaga quedan en veintiseis.—La primera quiniela: Olazábal; y la segunda: Ugartechea.

HOY, JUEVES, LA GRAN FUNCION DE TODOS LOS JUEVES EN EL FRONTON DE CONCORDIA Y LUCENA

Todas las funciones de toda la semana florecen animadas, concurridas y alegres en el viejo frontón de Concordia y Lucena; pero los miércoles se desprenden por allá tantos fanáticos del patio y tantos americanos y americanas, que transeuntean por acá, que a la hora reglamentaria cuesta enorme trabajo llegar a su portalada y un poco más tarde hay que andar a nokauses para poder ingresar la tette y lo que le sigue a cada paisano o paisana.

Y ante aquel lleno multiforme y delirante, completamente demente por la pelota, sus lances, trances y percances, vibrantes horas de emoción, salieron los jóvenes cesteantes que tenían que hallar la equi dos del prólogo de veinticinco tantos; de blanco, Lucio y Ugalde, Arnedillo Menor y Abando, contra los azules, Urizar y Casaliz, que nos obsequiaron con un partido movido, bien peloteado, completamente sobresaltante; pues en su discurrir abundaron las rachas bravas, los empates violentos, y así llegaron fieros e irracundos iguales al tanto veintitres. Temblando esperabamos a Doña Tragedia; pero fué en vano; la señora no quiso comparecer. Ganaron la buena pelea los dos azules. El prologuito fué de rodagao a la grande para los heroicos chalecos.

Mientras tomamos el tilo, que se reparte en el palación, en los momentos titánicos y espeluznantes, se peloteó la primera quiniela de la brillante jornada, que se llevó, Olazábal el balompedista, que algunos días no da pie con bola, y en cuanto se fué cantando su bolero mágico y ardiente el danzón, entramos en los emocionales belenes del segundo de treinta tantos, de blanco, Lucio y Ugalde, contra los azules, Olazábal y Felipe Larrinaga. Partido que no tuvo contratiempo numéricos; pero donde se jugó mucha pelota; conbri, con gallardía, con pujanza, demostrando las dos parejas un bello rencor profesional y haciendo tantos, muchos tantos de intrincado y abrumador peloteo; se lo llevaron los dos blancos; pero los dos azules en una defensa valiente y esforzada se quedaron en el tanto veintisiete; después de haber estado en diecinueve por veintisiete. Lo dicho; se jugó mucha pelota.

Sale triunfador en la segunda quiniela Ugartechea y después de otro danzón bravo y con su golpe de dulsón, nos metimos en la hora grande del miércoles solemne y elegante; hora fenoménica, que salieron a debatir estos cuatro prohombres, con estos dos pares de blusas.

Y tenemos que peloteando muy bien las dos parejas dos rachas, la primera blanca y la segunda azul, para un enorme empate en seis, que se repite con ovación en siete, ocho, nueve y el peladito diez. Y no van más, que dijeron los dos blancos, los cuales jugando a la pelota con cerebro verte gueno desbancaron a Colín, que se puso fatal y aburrieron a un tal don José el de La Gifra, que poco a poco fueron apagándose como dos cirios, mientras los dos blancos en pleno brío coronaban las que se pagan al contado en la taquilla. Los dos azules quedaron en veintidos. Un fenomenal bastante sosó. Y a otra cosa.

Hoy, gran jueves, a la misma hora.

Hasta el jueves, familia.

Caribes y Marqueses triunfaron anoche en sus juegos de basket después de gran labor

Viene de la página DIECINUEVE

mujeres, tomando parte el team del Santos Suárez Tennis Club y el de las Marquesitas, que parecen dispuestas a desquitarse de la derrota que sufrieron el domingo.

Don CIPRIANO.

Muchas inscripciones para la gran justa de N. York a Santander

Una de las primeras embarcaciones inscriptas ha sido la de Mr. Vanderbilt

WASHINGTON, enero 25, (Servicio especial). — La anunciada regata entre Nueva York y Santander para disputarse la copa donada por el Rey de España ha hecho revivir el interés entre los aficionados al regateo internacional a juzgar por el número de entradas que se reciben en la Embajada española de Washington.

Ya se ha inscrito la goleta "Atlantis", que pertenece al general Vanderbilt y que posee el record de la travesía del Océano desde Sandy Hook a Lizard en doce días y cuatro horas. Su nuevo propietario, el señor Gerald Lambert, se propone renovar sus laureles.

También se ha inscrito el yate "Cresida", que se ha construído en Alemania y que es propiedad del señor Herman Oelrichs; la goleta "Vagrant", del señor Edgar Palmer; la barca "Aloha", del señor Curtis James; la goleta "Speejacks", del señor Albert Y. Gowen, y el yate "Zodiac", de los señores Johnson.

La regata se disputará en dos divisiones: una para los barcos de 55 pies como máximo en la línea de flotación, que se harán a la vela el 1 de julio próximo, y la otra para todos los yates mayores, que saldrán el 4 ó 5 del mismo mes.

Liga Intersocial de Amateurs de Cuba

CITACION

Cito por la presente a los señores Directivos de esta Liga y a los señores Delegados de los Clubs inscriptos en la misma, para la Junta Directiva ordinaria que se celebrará hoy jueves 26 de enero de 1926 a las nueve de la noche en el Club San Carlos, Flores esquina a Correa, Jesús del Monte.

Edulfo Ruiz, Secretario.

LA UNION GIMNASTICA DE CHECOESLOVAQUIA CUENTA CON 103 ASOCIACIONES

El total de miembros de éstas asciende a la friolera de 100,494 miembros

PRAGA, enero de 1927, (Servicio especial). — La Unión Gimnástica Obrero Checoeslovaca cuenta en la actualidad con 103 Asociaciones, con un total de 100,494 miembros, de los cuales 1,348 son mujeres. En lo que se refiere a la estructura social, el primer puesto lo ocupan los obreros industriales, en número de 34,000 y cuenta además con 3,865 obreros agrícolas, 3,895 empleados de comercio, 1,871 funcionarios y 1,925 pequeños industriales.

Los profesores e instructores ascienden a 334. Tiene 52 médicos y 484 estudiantes.

La Unión dispone de un capital de 10,300,00 Kc.

EL DEPORTIVO BULNES LE EMPATO UN JUEGO A LOS CANARIOS DEL TENERIFE

Estos jugaron violento y causaron dos bajas en el "Bulnes"

En el campo que posee el "Olimpia" en Columbia, celebraron un partido amistoso estos fuertes equipos. Los zapateros les cortaron la racha de triunfos a los isleños, equipo que preume de tener grandes estrellas del balón en sus filas. Comienza el primer tiempo a gran tren, prodigándose las jugadas vistosas, sin dominio favorable para ningún bando, ambos luchan por abrir el marcador, pero estérilmente y termina el primer tiempo sin que ninguno logre mejorar. Salen para la mitad final, y tan pronto la bola rueda por el tapiz, se ve claramente que los del "Tenerife" quieren ganar de todas maneras. Los isleños dan comienzo a un juego violento y un tanto peligroso, que culmina con la salida del campo del inter-izquierda del "Bulnes". La "quema" continúa, y después de infructuosos trabajos, y ver los del "Tenerife" que son francamente dominados por los matemáticos pases cortos de los delanteros del "Bulnes", acentúan la violencia, lesionando gravemente al centro delantero del "Bulnes", que recibió un formidable golpe en un brazo, claramente intencional.

Cruz.

CENTRO DE SPORT CHIQUI-JAI

Partidos que se jugarán el jueves 26 de enero a las 3 p.m.

Primer partido a 30 tantos: Carretero Menor y Sánchez, Azules, contra Evelios y Garelano, Blancos. A sacar del cuadro 8.

Segundo partido a 30 tantos: Mariano y Cuesta, Azules contra Pepito y Armas, Blancos. A sacar del cuadro 8.

Tercer partido a 30 tantos: Juanito y Conde, Azules; Basilio y Lleo, Blancos. A sacar del cuadro 8.

Cuarto partido a 30 tantos: Palma y Tranquilino, Azules. Varona y Pastrana, Blancos. A sacar del cuadro 8.

Nota: Se exigirá la invitación.

EL "DEPORTIVO LA FERNANDA" VENCE AL "D. ESPAÑOL DE REGLA", CON ANOTACION DE 2 POR 0

El domingo 22 se celebró un partido de Foot-Ball amistoso entre los equipos "D. La Fernanda" y el "D. E. de Regla", alineándose "La Fernanda" en la forma siguiente:

Marino
Florentino y Horencio
Vizcaya Valencia Emilio
Posada López Julio Faustino Genaro

Da comienzo el partido y tras calurosos aplausos de la multitud, "La Fernanda" consigue dominar a sus contrarios, anotando Genaro el primer goal pocos minutos antes de terminarse el primer tiempo.

Comienza el segundo tiempo que sacan los reglanos y con distintas jugadas, éstos llegan a la puerta contraria, pero son rechazados por Marino, que siempre alerta, demuestra lo mucho que estima el honor de su equipo; Julio, delantero centro, anota el segundo goal para "La Fernanda" que continúan dominando; los reglanos son castigados con un penalty que tira Vizcaya sin malicia a las manos del portero.

La selecta concurrencia qué asistió a dicho encuentro fué despedida por los fanáticos del Reparto "La Fernanda" con múltiples aplausos, y ambos capitanes se saludan amistosamente hasta el próximo encuentro.

BETI JAY VASCO

SOCIEDAD DE RECREO Y SPORT
Calle 8 entre 3a. y 5a. Vedado. F-3760.

Programa oficial para la función que se celebrará el viernes, día 27 de enero, en opción al Campeonato Amateur Inter-Socios de Jai Alai, a punta de cesta.

A las 8 y 30 p.m.

Primer partido a 30 tantos: Molina y Suárez, blancos, contra Amaranto y Jáuregui, azules. A sacar ambos del cuadro 9 y medio.

Primera quiniela a 6 tantos: Jáuregui, Constantino, Zenoz mayor, Castañer, Molina, Amaranto.

Segundo partido a 30 tantos: Constantino y Maestri, blancos, contra Castañer y Zenoz mayor, azules. A sacar ambos del cuadro 9 y medio.

Tercer partido a 30 tantos: Pianca y Betancourt, blancos, contra Fausto y Arrondo, azules. A sacar ambos del cuadro 10.

Segunda quiniela a 6 tantos: Faustino, Betancourt, Andrés Menor, Blanco, Arrondo, Román.

Cuarto partido a 30 tantos: Román y Andrés menor, blancos, contra Blanco y Moisés, azules. A sacar ambos del cuadro 10.

Aviso: Se prohiben las apuestas.

GRANDE
INYECCION "G" GRANDE
Cura de 1 a 5 días las enfermedades secretas por antiguas que sean, sin molestia alguna.
ES PREVENTIVA Y CURATIVA

Juan A. Herrera vs Nicasio Varela en Camagüey el día 28

"Pincho" embarcó anoche con un gran material boxístico para la tierra de Panchita

"Pincho" Gutiérrez embarcó anoche rumbo a Camagüey (este Pincho siempre anda de viaje), llevándose con él a Nicasio Varela, Juan Antonio Herrera y Agustín Lillo, boxeadores todos muy conocidos de nuestra afición, con los cuales ha de formar, es decir, tiene ya formado un excelente programa para el sábado próximo en la Arena Camagüey, lugar destinado al sport de los puños en la bella tierra de los tinajones y del inmejorable queso y otras boberías que tanto gustan a los criollos.

Juan Antonio Herrera (El Vizco) como cariñosamente le llaman sus amistades, se las entenderá a papazo limpio con Nicasio Varela, un peleador al que hay que empujar después de noqueado para que se caiga, como había que hacer con los saldados de Napoleón el Grande, después de muertos. En el semifinal tendremos a Agustín Lillo, al que han rebautizado en Camagüey con el remoquete de "labios peligrosos", quien contenderá con el pintoresco "Chimbi", el mejor peso welter que se pasea triunfalmente por la patria de la inmortal Panchita. Con estos dos bouts y tres más que aparecerán como preliminares, el menú que ha de presentar nuestro amigo Pincho a los fanáticos camagüeyanos ha de ser de los que hacen época, aunque esté andando el Congreso del Pan americano.

Basket Ball en los Estados Unidos

Véase a continuación el resultado de los últimos encuentros de basket ball efectuados en los Estados Unidos.

COLLEGE

Rhode Island State 33, Harvard 31.
St. John 46, Villanova, 28.
Massachusetts Aggies 24, Maine
Columbia Freshmen 57. Concordia Prep 10.

SCHOOL

Loyola 22, Regis 13.
Berkeley-Irving 29, Bronxville 16.
Passaic 76, East Side 30.
Trinity 43. Scarsdale 19.
Horace Mann 75, Etchical Culture 30.
Asbury Park 47, Plainfield 26.
North Plainfield 34, Bound Brook 19.
Hackley 32, Scarboro, 23.
Hoboken 34, Stevens Prep 13.
Raymond Riordan 58. Central Hudson System 14.
Manhattan Prep 29. De La Salle (Newport R. L.) 27.

2 CUCHARADAS DE POCION 504
CURAN LAS ENFERMEDADES SECRETAS
BALSAMICO-RAPIDO-SEGURO

Western

"FIELD"

El ganador durante cuatro años consecutivos del campeonato GRAND AMERICAN HANDICAP. El que permitió en Kansas City a Fred Etchen y Sam Jenny empatar, en el tiro de pichón por el Campeonato de América a 79 de 80 pichones soltados.

Walter Warren, con cartuchos "FIELD" en las mismas competencias rompió 486 de 500 platillos lanzados.

C. A. Young en Vandalia Ills. por el Gran American Handicap, tirando "FIELD" estableció el record del mundo, haciendo 100 de 100 a 23 yardas

El cartucho "FIELD" tercer miembro de la familia "WESTERN CARTIDGE" en unión de sus hermanos "SUPER X" y "XPERT" ha sido siempre el favorito de los grandes tiradores.

Usted también puede hacer mejores records con los cartuchos preferidos de los campeones.

INFORMESE EN LAS MEJORES CASAS DEL RAMO.

Western Cartidge Company

East Alton Ill. E. U. A.

ESPECIFICO DE LEONARDI
NUM 1
CURA
ENFERMEDADES SECRETAS
y FLUJOS recientes o crónicos en un período de 3 a 5 días. Es rápido, seguro y sano.
UN PREVENTIVO INFALIBLE.

M.E.C.D. 2016

Compiten Hoy: Honest vs. Princesita y Aragón vs. Andresito

El sábado comenzará en el Stadium el Campeonato Inter-facultades de base ball

Jugarán ese día los teams Verde y Azul y el domingo se continuará, jugando Negro y Verde.—En el campeonato figurarán los mejores players de la Universidad

El próximo sábado 28, día de fiesta nacional, a las dos y media de la tarde, comenzará en los terrenos del Stadium de la Universidad el campeonato inter-facultades de baseball, celebrando un interesantísimo encuentro entre las novenas Azul y Verde, que están dirigidas por Rafaelito Inclán y Macías.

Este match será sumamente interesante, pues ambas novenas cuentan con players como Mendizábal, cuyo magnífico pitching fué causa del triunfo de los Caribes en el campeonato junior de baseball de la Unión Atlética de Amateurs, Wilbrick, que es un excelente hitter; Milian, que ya ha aprendido a batearle a las curvas; Leonel Ruisánchez, el mejor pitcher de la Universidad en el campeonato de la Liga Nacional de Amateurs; Inclán, que volverá a su antigua posición de la segunda base; Esnard, veloz en su fielding y peligroso al bate; Argudín, que dice ser pitcher y Jessel, que juega bastante bien el centerfield. Estos muchachos han sufrido buenas prácticas en estos últimos días y esperan iniciarse el año anotándose un buen triunfo en baseball.

El domingo, por la mañana, a las nueve y media, se efectuará el segundo desafío del campeonato, jugando otra vez el team verde, contra el "negro" que hará su debut. En esta última novena juegan el catcher Riguera, Pepe Guasch, Zaldívar, Fuentefría, Jossie Pí Muñoz, Manolo Córdova, Porfirio Espinosa y el "coronel" Oscar Ortíz, que después de una temporada de descanso ha decidido entrarle nuevamente al baseball.

La entrada a los juegos será completamente gratis, lo que advertimos a los fans para que concurran desde temprano al Stadium Caribe.

Nos comunica el delegado de baseball, Sergio Macías, que haga saber a todos los peloteros inscriptos, que deben concurrir a las prácticas y a los juegos, pues se llevará la asistencia, además de los scores, para tener eso en cuenta para formar los equipos junior y senior que representarán a la Universidad en los próximos campeonatos. Han sido designadas las siguientes fechas para las prácticas:

Martes: team azul.
Miércoles: team verde.
Jueves: team negro.

MARCELINO GUERRA

Se cita por este medio al player profesional de baseball, Marcelino Guerra, para que concurra el jueves 26, de 4 a 6 de la tarde, a la Comisión Atlética Universitaria o al Stadium. Debe preguntar por Cristofol, el hombre Dios, o por Sergio Macías, delegado y saltador.

Véase a continuación la lista de los players que jugarán en el campeonato, así como el schedule del mismo:

VERDE: Jessel, Alonso, Díaz Colón, Acuña, Mendizábal, Laguerueta, Morera, Cubillas Sarasúa, Figarola, Wilbryck, Milián, Michelena.

AZUL: Córdoba, Leonard, Ruisánchez, Pizarro, Inclán, Mascaró, Esnard, Argudín González, O. Hernández, M. Rodríguez.

NEGRO: Reguera, Guasch, Zaldívar, Fuentefría, Parr, Pí Muñoz, Ortíz, Córdoba, Espinosa, Fernández, J. Peyton, M. Gómez.

SCHEDULE DEL CAMPEONATO

Enero 28, sábado: Home club, Azul contra verde, visitador.
Enero 29, domingo: Home club, Negro, contra Azul, visitador.
Febrero 4, sábado: Home club, Verde; contra Negro, visitador.
Febrero 5(domingo: Home club, Azul; contra Verde, visitador.
Febrero 11, sábado: Home club, Negro; contra Azul, visitador.
Febrero 12, domingo: Home club, Verde; contra Negro, visitador.
Febrero 18, sábado: Home club, Azul; contra Verde, visitador.
Febrero 19, domingo: Home club, Negro; contra Azul, visitador.
Febrero 24, viernes: Home club, Verde; contra Negro, visitador.

SELECCIONES DE "SALVATOR"

ESTAS SELECCIONES SON PARA PISTA SECA

PRIMERA CARRERA
(Reclamable)

5 furlones. — Para ejemplares de 4 años y más. — Premio: $800.00.

QUE MEJOR HA CORRIDO — ROSE MARY RYAN ES EL

Caballos:	Peso:	Observaciones:
Rose Mary Ryan	102	Pero la carrera es bien difícil.
Sentiment	105	Ha tenido muchas oportunidades.
Subtle	105	Con la pista algo mojada corre mejor.
Ponce	110	Todas sus últimas son buenas.
Golden Amor	110	Siempre le montan un jockey bombero.
Tid Bit	110	Parece haberse convertido en penco.

También correrán: Emma Hart, (102); Jacobean, 110; Drummond, (110); Orphous, (110) Sporting Editor, (112); Seth's Flower, (105); Mabel Justine, (105); Woodland Queen, (105); Loyal Legion, (110); Hapsburg Miss, (110) Bronco Girl, (110) y Antiquarian, (115).

SEGUNDA CARRERA
(Reclamable)

5 1|2 furlones. — Para ejemplares de 3 años y más. — Premio: $800.00.
(No ganadores.)

ROBERT MAXWELL TIENE LA VELOCIDAD

Caballos:	Peso:	Observaciones:
Robert Maxwell	110	Suele detenerse algo al final.
Best Friend	107	Su última con Meyer fué soberbia.
Despite	109	Está descansado, siendo peligroso.
Indle Thoughts	105	Corrió muy bien en su última.
Star Girl	105	Potranca muy veloz y consistente.
Bathilde Seth	112	Aficionada a cobrar a buen precio.

También correrán: Barrow, (112); Harp of the North, (110); Petit Point, 94); Crestwood Boy, (115); Jack W. Jr. (92); Edna Truesdale, (97); Realtor, (107); Contract, (105); Lafe M. (115); Maimonides, (112); Refine, (92) y Miss Luke, (100).

TERCERA CARRERA
(Reclamable)

5 furlones. — Para ejemplares de 4 años y más. — Premio: $800.00.

ARAGON PUEDE SER QUE COJEE

Caballos:	Peso:	Observaciones:
Aragon	116	Pues la pista está algo dura.
Andresito	107	Parece ser el contrario hoy.
Rohride	106	También pudiera aproximarse.
Daffodil	103	Una posibilidad en la carrera.
Partí	116	Le han subido muchas libras.

También correrán: Lenny, (100); Five Sixty, (103); Crossword, (111); Partake, (95) y McCulloch, (111).

CUARTA CARRERA
(Reclamable)

5 furlones. — Para ejemplares de 3 años y más. — Premio: $800.00.

HONEST LO TIENEN QUE DERROTAR

Caballos:	Peso:	Observaciones:
Honest	110	Ha tomado una forma estupenda.
Princesita	99	Fué estorbada en su anterior.
Full Speed	105	Tiene algunas probabilidades.
Santa Sweep	104	Primera salida y es peligroso.

También correrán: Jeanne Holler, (95) y O'Turk, (109).

QUINTA CARRERA
(Reclamable)

Milla y dieciseisavo. — Para ejemplares de 4 años y más. — Premio: $800.

LIGHT O'DAWN DEBIO GANAR SU ULTIMA

Caballos:	Peso:	Observaciones:
Light O'Dawn	108	Parece estar en su mejor forma.
Irish Marine	109	Este está en condiciones de ganar.
Old Guard	110	Está descansado este veterano.

También correrán: Three Ds, (108); Arsacid, (102); Wormwold, (109) y Donetta, (103).

SEXTA CARRERA
(Reclamable)

Milla y dieciseisavo. — Para ejemplares de 4 años y más. — Premio: $800.

SHASTA LOVE DEBE REPETIR AQUI

Caballos:	Peso:	Observaciones:
Shasta Love	97	Su clase es bastante superior.
Candy Rock	105	Debe ser el que dé la batalla.
Milford	109	Un caballo honrado y consistente.
Female Dick	109	Sorprendió en su última.

También correrán: Ranock, (106); Frankman, (109); Slyeepy Dick, (110); Dr. John Kenney, (111) y Bear Grass, (111).

El Cienfuegos Yacht Club se Separa de la Unión Atlética de Amateurs de Cuba

Cienfuegos, Enero 23 1928.
Sr. Guillermo Pí,
Jefe de la Sección de Sports,
DIARIO DE LA MARINA,
HABANA.

Muy señor mío y amigo:

El Cienfuegos Yacht Club que ha visto con singular agrado que Ud. en las columnas de su muy leída y valiosa sección de Sports, siguiendo las normas de la más estricta imparcialidad y justicia, fué uno de los primeros en reconocer el triunfo legítimamente conquistado por este Club en las Regatas de Shells de cuatro remos, celebradas en esta bahía el 17 de Julio ppdo., al dirigirse a la Unión Atlética de Amateurs de Cuba pidiendo su baja como miembro de la misma por las razones que constan en el escrito cuya copia tengo el gusto de acompañarle, desea agradecer a Ud. de publicidad al mismo, para que la opinión pública conozca los motivos de nuestra actitud y forme juicio.

En nombre del Cienfuegos Yacht Club reitero a Ud. los sentimientos de nuestra más profunda gratitud, quedando coso siempre,

De Ud. muy atento s.s. y amigo,
Darío T. MENDEZ.
Presidente.

Cienfuegos, 18 de Enero de 1928.
Sr. Presidente del Comité Ejecutivo de la Unión Atlética de Amateurs de Cuba,
Manzana de Gómez, número 516.
HABANA.

Muy señor mío:

En cumplimiento de acuerdo de la Junta Directiva de este Club, vengo a solicitar la baja como miembro de esa Unión, dado que notificado e impuesto del contenido del acuerdo número 967 de ese organismo, carece por completo de objeto nuestra permanencia en esa Unión.

Durante los últimos siete años hemos estado celebrando unas regatas de cuatro remos y de single scull en nuestras aguas para bien de los sports, y hemos tenido la suerte que las mismas se han celebrado con bastante brillantez, han sido justamente aplaudidas por propios y extraños con motivo de su buena organización y por la ausencia de toda nota discordante.

Durante todo ese tiempo nuestras relaciones con todos los Clubs que han competido no han podido ser más estrechas y cordiales, y siempre hemos aceptado la derrota con singular resignación, celebrando las victorias de nuestros visitantes con el mismo entusiasmo con que ellos lo hacían.

El año de 1927 tuvo para nosotros la sorpresa de que con solo cuatro remeros, con una canoa en malas condiciones y sin tener la dirección de un E. Leader y un Rusty Callow, se obtuviere el primer lugar en las competencias del 17 de Julio, cierto es que por muy estrecho margen, pero no por eso menos glorioso.

Es de lamentarse que una sociedad amiga, a quien le hemos tenido toda clase de consideraciones y a quien le hemos demostrado en toda época sincera amistad, no conforme con nuestro triunfo estableciera una serie de protestas y llevara el asunto a esta Unión para que ésta revocara el fallo del Juez que actuó en dicha competencia.

No discutimos el derecho del Vedado Tennis Club a establecer su protesta y seguirla por todos sus trámites, pero sí creemos que en atención a las buenas relaciones existentes entre ambos Clubs, debía haber acatado el fallo del Juez del Primer lugar y todos estaríamos más contentos y satisfechos ahora, y el sport estaría mucho más consolidado que como ha quedado después del fallo del Comité Ejecutivo de la Unión Atlética.

Al solicitar el Cienfuegos Yacht Club su baja de la Unión Atlética queremos aclarar que no se trata de un acto de rebeldía contra su fallo ni que tampoco es un acto de apasionamiento por nuestra parte, sino que en realidad no hay ya ningún motivo para que este Club siga perteneciendo a la Unión.

Nosotros solo nos dedicamos al sport de los remos, de todos los que controla y tiene organizado la Unión Atlética, y si para ganar una competencia en este sport no solo es necesario que nuestra canoa llegue en primer lugar, sino que después hay que examinar con un microscopio todos los antecedentes, actas, fotografías y demás detalles, para que al cabo de cinco meses, se nos confirme la victoria, hay que llegar a la conclusión que mejor se está fuera de la Unión que dentro de ella.

No hay más que leer todos los razonamientos en que se funda el acuerdo número 967 para darse cuenta que el Comité Ejecutivo ha querido darle la razón al Vedado Tennis Club, pero al mismo tiempo tratando de lastimar al Cienfuegos Yacht Club en lo menos posible, y para ello ha buscado tantos argumentos y tantas teorías y deducciones, que muy a las claras se ve que se trata de justificar lo que no es posible que tenga justificación e incurriendo en contradicciones entre unos argumentos y otros.

Comenzando por el fallo tenemos que decir que éste es un imposible, pues no hay precedente alguno por el cual se pueda inscribir una Copa por dos Clubs a consecuencia de una sola competencia, y al ordenarlo el Comité Ejecutivo viola e infringe la Convocatoria y las Bases de la competencia por la Copa del Cienfuegos Yacht Club. Además daña los derechos legítimamente adquiridos por el Habana Yacht Club, quien ya tiene una inscripción en esa Copa, legítimamente ganada, sin que hubiera la menor discusión en su victoria, y ahora tenemos la Copa en la siguiente forma:

El Habana Yacht Club con una inscripción.

El Cienfuegos Yacht Club en igualdad de condiciones con el Habana Yacht Club, a pesar de que su "Victoria es discutida".

El Vedado Tennis Club con una inscripción más que el primero, pues tiene una legítimamente ganada y otra "discutida" como la única del Cienfuegos.

Si el Vedado ganara en 1928, o el Cienfuegos en 1928 y 1929, no tendría el Habana Yacht Club motivo para quejarse de que se ha cometido una injusticia y de que ninguno de esos dos Clubs se ha anotado el número suficiente de inscripciones para llevarse la Copa definitivamente?

En el mismo fallo no se determina a quien corresponde la posesión de la Copa hasta la nueva competencia demostrando así la imposibilidad del mismo, pues por mucha igualdad de derechos que quiera el Comité Ejecutivo darle a ambos Clubs, no puede resolver la imposibilidad material de que ambos Clubs tengan la posesión de la Copa al mismo tiempo.

Aquí se ve claramente que el Comité Ejecutivo no ha sabido que hacer o no ha querido resolverlo por no lastimar a uno u otro Club. La Copa está hoy en nuestra posesión, sin que puedan quitárnosla porque el fallo de la Unión no resuelve este punto y por tanto, hay que pasar por lo hecho por el Presidente del Tribunal de Regatas cuando en la noche del 17 de Julio nos entregó la Copa.

Si el Vedado Tennis Club con igualdad de derechos que el Cienfuegos Yacht Club, le reclama la Copa a éste, que se hace? No hay más remedio que reconocer, que el fallo es un imposible.

Pasando a los Considerandos, fundamentos del acuerdo número 967, tenemos lo siguiente:

Primer Considerando: Que el designar tres jueces para decidir los tres primeros lugares de una regata en que solo hay premio para el primero solo puede tener como motivo el que las decisiones de los jueces de Segundo y Tercer Lugar sirvan de corroboración a la decisión del primero.

No es cierta la declaración que hace el Comité Ejecutivo. El Tribunal de Regatas declaró terminantemente el día antes de la regata que habría un Juez para el primer lugar, otro para el segundo y otro para el tercero. Solo se pueden aceptar esa declaración en cuanto a los otros puestos, pero nunca en cuanto a los tres primeros que tenían Jueces señalados.

Segundo Considerando: Que la apreciación anterior está más plenamente comprobada, en los hechos que constan en el tercer resultando lo cual hace evidente que los tres jueces constituían un Tribunal que con las diferentes decisiones de los mismos tenía como único fin determinar a quien correspondía el primer lugar.

No es cierto tampoco que los tres jueces constituían un Tribunal para decir el primer lugar. Este acuerdo no se tomó ni hay reglamento o disposición que lo determine. Por el contrario, el tercer resultando dice a la letra:

"Resultando: Que consta así mismo en la copia del acta de la sesión del Tribunal de Regatas celebrada el 16 de Julio de 1927. Se acordó: "que la decisión de los Jueces sería final y que en el caso de que hubiere discrepancia en el parecer de los jueces en cuanto al puesto a él encomendado sería empatada la regata".

Luego lejos de constituir los tres Jueces un Tribunal, lo que se acordó fué precisamente todo lo contrario, y tampoco podía haber discrepancia entre los Jueces del primer y tercer lugar, porque éste no podía decidir sobre el primer lugar, ni aquél sobre el tercero. Solamente el Juez del Segundo Lugar, que estaba ausente, podía haber discrepado del Juez del Primer Lugar en cuanto a ese lugar, o con el Juez del Tercer Lugar en cuanto a este lugar. Hay que fijarse en que la discrepancia de los jueces tenía que ser "en cuanto al puesto a él encomendado", y solo entonces sería empatada la regata.

Tercer Considerando: Que los hechos que constan en el cuarto resultando se desprende que en la regata que ha dado ocasión a esta protesta faltó el Juez de Primer Lugar privando así a la decisión del primero de uno de los elementos necesarios para su validez y que se juzgó imprescindible antes de la regata.

Tampoco es cierto. El que faltó fué el Juez del Segundo Lugar. El Juez del Primer Lugar estaba presente y dijo que la canoa del Cienfuegos Yacht Club había llegado primero.

Cuarto Considerando: Que el hecho probado durante las investigaciones de la defectuosa colocación del Juez de Primer Lugar resta aún más eficacia a la colocación del mismo.

No es cierto que el Juez del Primer Lugar estuviera mal colocado, pues la colocación del cuerpo del individuo, única que se puede determinar, puede ser mala y sin embargo la línea visual de esa misma persona puede estar en la línea de la meta, pues con solo una ligera inclinación de la cabeza se puede obtener ésto.

Quinto Considerando: Que el hecho de que el Juez de Tercer Lugar colocado en la prolongación de la línea imaginaria entre las dos banderas hace declararse en el mismo instante ganador al Vedado Tennis Club imposible unido a los hechos anteriormente apreciados considerar la opinión del Juez de Primer Lugar como definitiva.

El Juez del Tercer Lugar puede estar muy bien colocado, en cuanto a su cuerpo, y sin embargo, su línea visual puede estar dirigida a cualquier otro lugar. En este caso, nada tenía él que ver ni que decir en cuanto a la llegada del primer lugar, y demuestra su declaración que no estaba atendiendo al cumplimiento de su deber desde el momento en que en lugar de fijarse en quien llegaba en el tercer lugar, se estaba ocupando del primer lugar En una regata tan reñida como la de que se trata, en que la tercera canoa solo estaba a media canoa detrás del primer lugar es un poco aventurado aceptar la declaración del Juez del tercer lugar, cuando toda su atención debía estar concentrada en la canoa que llegaba en tercer lugar.

Sexto Considerando: Que el hecho que consta en el quinto resultando corrobora y afirma la anterior apreciación.

Quinto Resultando: Que la regata entre las canoas de cuatro remos resultó una competencia en extremo reñida entre las canoas del Vedado Tennis Club y la del Cienfuegos Yacht Club.

No hay duda alguna que la regata fué muy reñida y la diferencia entre una canoa y la otra fué de uno a dos pies.

Séptimo Considerando: Que la decisión del Juez de Tercer Lugar no puede tampoco admitirse como definitiva pues aparte de decidir un pues to a él no encomendado, el admitir su decisión implicaría que dicho Juez decidiera los tres primeros puestos, lo cual haría su fallo en extremo susceptible de error.

Completamente de acuerdo, y esta declaración, corobora lo que acabamos de decir sobre el segundo y quinto considerandos. En qué quedamos?

Octavo Considerando: Que en virtud de las razones anteriormente expuestas no puede considerarse como prueba definitiva para determinar el ganador la decisión de los jueces.

No estamos de acuerdo. Hay que atenerse a lo que digan los Jueces, y así se acordó por el Tribunal de Regatas el 16 de Julio. Una vez más el Comité Ejecutivo pasa por arriba de todos los acuerdos para llegar a su conclusión.

Noveno Considerando: Que las pruebas fotográficas aportadas por el Vedado Tennis Club y relacionándolas con el hecho cierto de lo reñidas que fueron las regatas y teniendo en cuenta que las fotografías no son otra cosa más que la impresión permanente de lo que una persona hubiera visto colocada en el lugar y posición de la cámara en el momento de ser tomada la fotografía, motivo por el cual no está exenta de los efectos erróneos del ángulo visual, (ángulo fatal) tan conocido en competencias de esta naturaleza.

Las pruebas fotográficas nada prueban. Hubiera sido necesario nombrar un fotógrafo especial u oficial, y que todos los Clubs hubieran estado de acuerdo en aceptar el resultado de la fotografía y que todos los delegados hubieran intervenido en la colocación de la cámara fotográfica. Se ha hablado mucho de la mala colocación del Juez del Primer Lugar, pero deseamos saber quien garantiza la buena colocación del fotógrafo, y como son dos las fotografías aportadas, y ya se dice que el Juez del Tercer Lugar estaba precisamente parado en la línea de la meta, es de presumirse que por lo menos uno y probablemente ninguno de los dos fotógrafos tomó la línea de la meta para su foco, tanto más, cuanto que ellos iban a retratar las canoas para la información gráfica de sus respectivos periódicos, y no la meta para echársela en cara a los Jueces al día siguiente de las regatas.

Décimo Considerando: Que para que éstas fotografías tuvieran un valor decisivo hubiera sido necesario que aportaran la impresión de las regatas tal y cual pudiera haberlas visto el Juez de Primer Lugar colocado en la prolongación de la línea imaginaria entre las dos banderas en el instante apropiado para rendir una decisión.

Completamente de acuerdo, por las razones que quedan expuestas.

Undécimo Considerando: Que para que una fotografía pueda servir para determinar por medio de procedimientos técnicos las posiciones relativas de los objetos o cosas fotografiadas es necesario que sea tomada con cámaras fotográficas especiales para estos casos y que además se reunan otros requisitos, como la posición relativa del observador, distancia focal, etc., requisitos que evidentemente no reunen esta prueba.

Conforme también.

Duodécimo Considerando: Que si bien en virtud de carecer de pruebas que permitan afirmar sin lugar a dudas quien fué el ganador, podía declararse nula la regata, dicha decisión sería injusta y desalentadora para las tripulaciones y clubs contendientes.

De no darle la victoria al Cienfuegos Yacht Club, el único fallo que cabía era declararla nula por la falta del Juez del segundo lugar

Décimo Tercer Considerando: Que la ausencia del Juez de Segundo Lugar y la defectuosa colocación del Juez de Primera crearon una situación nueva no prevista en ninguno de los acuerdos y disposiciones tomados con anterioridad a la regata.

No es cierto. Hay que atenerse a lo dicho por el Juez del Primer Lugar. De lo contrario no hay competencia posible ni en remos ni en ningún otro sport.

Décimo Cuarto Considerando: Que el Tribunal de Regatas al conocer la protesta del Vedado Tennis Club, debió tomar en consideración esta nueva situación.

Tampoco estamos de acuerdo. El Tribunal de Regatas actuó perfectamente adjudicando el premio a quien designaba el Juez del Primer Lugar. Si el Tribunal de Regatas actuó mal, por qué el Comité Ejecutivo no cita la regla, disposición o acuerdo infringido?

Décimo Quinto Considerando: Que al admitir el Tribunal de Regatas la decisión del Juez de Primer Lugar convertía a éste en juez del primero y segundo puesto, sin que dicha circunstancia estuviese autorizada o prevista por ningún acuerdo o disposición anterior.

No es cierto. Nadie convirtió al Juez del primer lugar en Juez de segundo lugar. Si el fallo del Juez del segundo lugar hubiera sido contratonces hubiera habido empate. En esdictorio con el del primer lugar, ente caso el Juez del segundo lugar no falló por no estar presente, lo cual puede constituir una falta que determine la nulidad de la regata, pero no le quita ni fuerza ni validez al fallo del Juez del Primer Lugar.

Décimo Sexto Considerando: Que tomando en cuenta lo expuesto anteriormente resulta contradictorio el negar al Juez de Tercer Lugar la facultad de decidir el Segundo por el solo hecho de no estar previsto el caso de la ausencia del Juez de Segundo Lugar, por lo que admitiendo la decisión de uno, debió considerarse, la decisión del otro existiendo por tanto la discrepancia prevista en la Junta anterior a la regata.

No estamos conforme. El Juez del Primer Lugar era el llamado a decir quien llegaba primero, y esa facultad no puede dársele al del Tercer Lugar, como ya dijimos al hablar del quinto considerando, y lo confirma el Comité Ejecutivo en el séptimo considerando.

Décimo Séptimo Considerando: Que aún admitiendo que no se declarara empatada la regata no debió en atención a las circunstancias en que se dió, admitirse como único y definitivo el fallo del Juez de Primer Lugar y no siendo suficiente el fallo de los jueces para resolver debió ordenarse una nueva competencia entre el Vedado Tennis Club y el Cienfuegos Yacht Club.

Resulta extremadamente simpático que a los cinco meses de celebrada la regata se critique al Tribunal de Regatas por no declararla empatada y ordenar una nueva competencia. El Tribunal de Regatas dió el triunfo al Cienfuegos Yacht Club, cómo es posible que ordenara aquel día una nueva regata? Aparte de eso, fíjese el Comité Ejecutivo en que basó al Tennis su protesta en aquel momento, que fué la que conoció el Tribunal de Regatas en la mañana del día 17, y no en las consideraciones, fotografías, argumentos, etc., que se aportaron después (no al Tribunal de Regatas) y que no debían haber sido admitidos, pues no fueron esas las alegaciones del Delegado del Tennis ante el Tribunal de Regatas en la mañana del día 17 de Julio. Léase nuevamente la protesta primitiva, apíquesele el considerando séptimo del acuerdo número 967, y se verá que el fallo del Tribunal de Regatas era el único procedente.

Décimo Octavo Considerando: Que al decidir el Presidente del Tribunal de Regatas adjudicar el primer puesto al Cienfuegos Yacht Club desestimando la protesta del Vedado Tennis que le asistía de que se ordenara Club privó a este club del derecho una nueva competencia.

El Presidente del Tribunal de Regatas no le privó al Vedado Tennis Club de ningún derecho, lo que hizo fué resolverle en contra la protesta, que son dos cosas muy diferentes. Para que se ordenara una nueva regata era necesario que se declarara el empate, y eso no se hizo, porque el Cienfuegos Yacht Club había ganado.

Décimo Noveno Considerando: Que en virtud del tiempo transcurrido se hace imposible reivindicar dicho derecho ordenando una nueva competencia.

Completamente de acuerdo, que no se puede celebrar una nueva competencia.

Vigésimo Considerando: Que al aceptar los hechos consumados y declarar ganador al Cienfuegos Yacht Club sería sancionar el resultado de una decisión injusta.

No estamos conforme. La injusticia la comete ahora el Comité Ejecutivo de la Unión Atlética con su acuerdo número 967.

Vigésimo Primer Considerando: Que el privar al Cienfuegos Yacht Club de los derechos adquiridos sin tener la certeza del triunfo del Vedado Tennis Club y teniendo en cuenta la incertidumbre respecto al resultado final de la regata pudiera resultar injusto; que dichos derechos en atención a lo expuesto anteriormente no deben ser ni más ni menos que los que obtenga el Vedado Tennis Club.

No estamos conforme. Al dársele al Vedado Tennis Club los mismos derechos que al Cienfuegos Yacht Club, no solo se le merma a éste un legítimo triunfo, sinó que se perjudican los demás Clubs que compiten por esa Copa, especialmente al que ya tiene una inscripción, aparte de que se sienta el precedente espantoso, de que el resultado de una regata no lo deciden los Jueces, sinó los miembros del Comité Ejecutivo de la Unión Atlética sentados en cómodas butacas alrededor de una mesa, cinco meses después de la competencia y en la que ninguno de ellos estuvo presente.

Y por último el Comité Ejecutivo declara al Tennis en primer lugar, empatado con el Cienfuegos Yacht Club, y en qué se basa dicho Comité para darle ese puesto a la canoa del Tennis? Dos fundamentos ha alegado este Club:

Primero: El fallo del Juez del Tercer Lugar.

Segundo: Las fotografías.

El Comité Ejecutivo no acepta ninguno de los dos en sus considerandos y declara que no pueden tomarse en consideración, y sin embargo, en el fallo declara que el Tennis llegó en primer lugar junto con el Cienfuegos Yacht Club

Vista y demostrada la injusticia del anterior fallo, no le queda más remedio al Cienfuegos Yacht Club que separarse de la Unión Atlética, pues perdida la fe en el máximo Tribunal de Sports de Cuba, cuando tuvo la más brillante oportunidad de poner las cosas en su verdadero lugar, es inútil seguir con las cargas y molestias que significa ser miembro de la Unión, cuando los beneficios resultan nulos, y nos limitaremos a concurrir a aquellos eventos en que buenamente nos admitan con menos requisitos, pero con un espíritu deportivo más amplio, lo cual siempre ha sido nuestra divisa.

Soy de usted muy atentamente,
Darío F. MENDEZ
Presidente.

El Five del Dependientes ganó invicto el campeonato inter-novicios de basket ball

Dirigidos por Lalo Chávez, los detallistas no sufrieron una derrota en todo el campeonato.—Conquistaron la "Copa Antonio Pérez".—Buen trabajo de los reclutas. — Exito del Dependientes.

El campeonato inter-novicios de basket ball que con tanto éxito se venía celebrando en el floor del Centro de Dependientes, llegó felizmente a su término el pasado martes por la noche, correspondiendo el triunfo del mismo al team que representaba a la vieja institución de la calle de Prado y Trocadero, cuyos players, todos principiantes en el deporte, desarrollaron una meritoria labor en los juegos en que participaron.

Al conquistar invictos la "Copa Antonio Pérez", los muchachos del Dependientes han demostrado que, en basket ball al menos, poseen un material excelente que, con algunos años de prácticas, resultará uno de los conjuntos más fuertes de Cuba. Queremos decir con ésto, que el Dependientes, después de una corta ausencia por los deportes, han retornado con grandes bríos, presentando numerosos basketbolistas que dirigidos hábilmente Serafín Cumbraus, el famoso coach cubano, llegarán tan lejos como los viejos discípulos del mejicano Peralta, otro ex-detallista, que dió impulso al basket en Cuba haciendo estrellas del calibre de Mario Valdepares, los hermanos Arzuaga, Rodríguez Knight, Rodríguez Feo, Camacho y Otilio Campuzano.

El éxito de este campeonato, en el que tomaron parte a más del five Detallistas, teams del Santos Suárez Tennis Club, Atletic, Maristas, Teléfonos y Mendoza, se debe a la excelente organización de la sección de sports del Centro, que se está anotando seguidos triunfos desde su reaparición en los campos deportivos. Catá, Serafín Cumbraus, y sobre todo, el batallador Alfredo Suárez, merecen un aplauso sincero por su brillante labor, que a culminado, co nun triunfo grande para la bandera del Centro de Dependientes.

El team ganador, compuesto por muchachos que no pasan de 18 años, estuvo integrado por:

Plácido Castroverde, forward.
Mario Cruz, forward.
Alberto Casanovas, forward.
Juan Tejero, forward.
Carlos Prio, center.
M. Bonet, guard.
Antonio Mon, guard.
J. Reguera, guard.
M. Moreno, guard.
A Valdés, guard.

Los cuales han ganado las medallas que se ofrecían al equipo que resultara vencedor.

Ayer se hizo la proclamación de los ganadores en la Secretaría de la sección de sports del Centro de Dependientes, esperándose que pronto se organice una comidita íntima en honor de los atletas triunfadores.

De los otros teams que participaron en la justa lograron distinguirse mucho el que representaba a los Maristas, que después de una débil arrancada fué recuperando terreno hasta quedar en segundo lugar. En el team figuraron players como H. Muñoz y Dávila, que han de llegar muy lejos en el sport si continuan muy lejos en el sport y continuan practicándolo como es debido. Los dos tienen condiciones naturales y deben triunfar.

En el five del Teléfonos jugaron mucho los hermanitos Torres, Enrique Fernández y el center Bárcena; en el Santos Suárez, Fidel Marrero, Sardiñas y Vega, fueron los mejores y del Atletic, Roselló, Emilio Díaz y Carlitos Gutiérrez.

Nuestra felicitación a los vencedores y un aplauso a la sección de sport del Centro de Dependientes por su brillantísima organización.

RESULTADO DE LAS CARRERAS

PRIMERA CARRERA
(Reclamable)

6 furlones. — Para ejemplares de 4 años y más. — Premio $800.

Caballo:	Peso:	Jockey	1o.	2o.	3o.
Basha	110	A.Robertson	$ 6.20	$ 4.00	$ 2.40
The Ally	115	J.D.Smith	———	$ 5.00	$ 2.60
Uncle Seth	115	J.Craigmyle	———	———	$ 2.40

Tiempo: 1.13. Ganador, jaca de 5 años, hijo de Royal II y Some Kid, propiedad de T. Check.

También corrieron: Bray Annie, Nimrod, Cheating Cheaters y Bronco Girl.

SEGUNDA CARRERA
(Reclamable)

5.1|2 furlones. — Para ejemplares de 3 años y más. — Premio: $800.00.
NO GANADORES

Caballo:	Peso:	Jockey	1o.	2o.	3o.
The Angelus	100	T.Root	$ 5.00	$ 3.00	$ 3.00
Forebode	107	McCrossen	———	$ 8.60	$ 8.00
Wager	102	Churchman	———	———	$21.00

Tiempo: 1.07 2|5. Ganador, potranca de 3 años, hija de Harmonicon y Garner, propiedad de W.R. Coo.

También corrieron: Wonder Man, Stormy, State Rights, Ball of Speed Golden Thistle, Twelve Thirty, Paul Smith, Flit Around y Mrs. Erwin.

TERCERA CARRERA
(No reclamable)

6 furlones. — Para ejemplares de 4 años y más. — Premio $800.

Caballo:	Peso:	Jockey	1o.	2o.	3o.
Sun Rock	112	J.Craikmyle	$ 3.00	$ 3.00	$ 2.60
Jimmy Finn	107	K.Glged	———	$46.00	$17.80
Dolly Dunbar	110	J. Gwynne	———	———	$ 3.00

Tiempo: 1.12 4|5. Ganador: jaca de 4 años, hijo de Sun Briar y Conference, propiedad de Cuba Stable.

También corrieron: Expressive, Boutonniere, Gumdrop, Pilades y Beatrice Morse.

CUARTA CARRERA
(Reclamable)

6 furlones. — Para ejemplares de 3 años y más. — Premio: $800.00.

Caballo:	Peso:	Jockey	1o.	2o.	3o.
Lemnos	110	G.Seabo	$13.60	$7.00	$ 4.60
Belascoaín	100	T.Root	———	$ 4.20	$ 3.20
Tommy Foster	109	R. Fisher	———	———	$ 3.60

Tiempo: 1.12. Ganador, jaca de 5 años, hijo de Lemonora y Snoweapt, propiedad de T. J. O'Brien.

También corrieron: Aversion, Full Speed, Dragon, Downcast, Black Hawk y Focus.

QUINTA CARRERA
(Reclamable)

Milla y Dieciseisavo.—Para ejemplares de 4 años y más. Premio $800.

Caballo:	Peso:	Jockey	1o.	2o.	3o.
Clapper	107	A.Robertson	$ 4.40	$ 3.00	$ 2.60
Tippo Sahib	107	J.Ford	———	$ 4.00	$ 4.00
Roella	96	C.Meyer	———	———	$ 3.40

Tiempo: 1.47. Ganador: jaca de 5 años, hijo de Berrilldon y Starry Belle, propiedad de Mrs. A. R. Smith.

También corrieron: Head Line, Commissioner, Virginia C. Nano Ronan y Caustic.

SEXTA CARRERA
(Reclamable)

Milla y Dieciseisavo.—Para ejemplares de 4 años y más. Premio $800.

Caballo:	Peso:	Jockey	1o.	2o.	3o.
Little Vince	107	C.Meyer	$ 3.20	$ 2.40	$ 2.40
Honk	112	K.Horvath	———	$ 3.60	$ 4.20
Woody	112	J.Bollero	———	———	$ 3.00

Tiempo: 1.48. Ganador: jaca de 4 años, hijo de Ballot y Rose of Dawn, propiedad de W. Keating.

También corrieron: Archibald, John Finnegan, Becky Sue y Torch Girl.

M.E.C.D. 2016

Comprueba la policía Judicial que no ha existido crimen en el incendio de una casa de madera en el pueblo de Remedios

El día de Nochebuena, mientras la familia de Salvador Rodríguez estaba en el Parque, éste trató de salvar los enseres de su pobre vivienda incendiada, sufriendo un golpe y pereciendo carbonizado

Dos periódicos de la tarde se hicieron eco hace pocos días de un grave suceso ocurrido en el término municipal de Remedios, y en detalladas informaciones relataban el horroroso asesinato de un rico ganadero de aquella zona que para barrar las huellas del crimen, los autores incendiaron la casa en que habitaba.

El Juzgado de Instrucción de Remedios, a pesar de que tenía sus dudas sobre que el hecho revistiera tan graves caracteres, radicó la causa número 998 de 1927, por el delito de incendio del que resultó homicidio de Salvador Rodríguez y Santana. El Juez ordenó al Jefe de la Policía Judicial que designará a dos agentes que practicaran las investigaciones del caso.

Fors comisionó a los agentes Oscar Piedra Vilaú y Manuel Gómez Fernández, que inmediatamente se trasladaron a la ciudad de Remedios e iniciaron su labor.

Ayer regresaron a esta capital los mencionados policías y le dieron cuenta a su jefe, en un amplio informe, del resultado de sus pesquisas.

Por el informe de la Policía Judicial se vrá que no existió tal asesinato, pues todo se reduce a un simple hecho en el que sólo tomó parte la fatalidad.

"EL LAUREL"

En el barrio de "Carolina", en el término municipal de Remedios, al final de la calle Juan Bruno Zayas, existía una casa de guano y tablas, con una capacidad de seis metros de frente por cuatro de ancho, cuya casa era conocida por el vecindario con el sugestivo nombre de "La Casita del Laurel". Esta vivienda era propiedad de Saturnino Miranda, gerente de la razón social Miranda y Hermanos, establecida en la calle Máximo Gómez número 5, la cual tenía arrendada hace mucho tiempo en la suma de seis pesos mensuales a Salvador Rodríguez y Santana, que la habitaba en unión de su "amiga" Ricarda García Leyva y sus hijos.

La situación de esta familia era tal, que la inmensa mayoría de las veces le faltaba lo más necesario para su sostenimiento.

Salvador Rodríguez se dedicaba a las labores agrícolas, lo que no efectuaba con frecuencia debida a la falta de trabajo que se advierte en aquella comarca.

¡NOCHE BUENA!

El día 24 de Diciembre del pasado año, se encontraban en "La Casita del Laurel", los familiares de Rodríguez, en la mayor armonía. Como es costumbre en aquella población de celebrar ese día una fiesta conocida por "Parrandas", Salvador Rodríguez hizo que se sirviera la comida a las siete de la noche, y le advirtió a todos que debían ir al parque para participar de la fiesta.

A las nueve y media toda la familia de Rodríguez se encontraba en la fiesta, con excepción de Rodríguez que determinó quedarse para cuidar de los animales y sobre todo porque no tenía una indumentaria adecuada para presentarse en un lugar público.

ABANDONO EL SERVICIO

A la una de la madrugada al dirigirse a su domicilio el vigilante Román Aguilar, en compañía de su esposa, advirtió que había fuego en la casa de Rodríguez y con el propósito de producir la alarma, olvidando que había abandonado su servicio, hizo varios disparos al aire, que atrajeron a numerosas personas, que no pudieron sofocar las llamas porque habían hecho presa ya de toda la casa.

Al constituirse el Juez de Instrucción, doctor Smith, y practicar una inspección en el lugar del siniestro, se vió que Rodríguez estaba en el interior de la casa horriblemente carbonizado.

Al día siguiente, al practicársele la autopsia por los doctores Alfredo R. García y Juan Martínez Páez, ambos forenses dictaminaron que la muerte de Rodríguez fué producida por sckok, y la causa indirecta el fuego, sin que durante la operación encontraran ninguna otra lesión.

LA OPINION DE LOS INFORMANTES

Los informantes han llegado a la conclusión de que Salvador Rodríguez Santana, pereció en aquel siniestro, sin que haya intervenido en dicha muerte persona alguna, aunque es de advertir que no se conoce a ciencia cierta la causa originaria del incendio.

Todo hace presumir que Salvador Rodríguez, al darse cuenta del fuego, y viendo que las llamas tomaban gran incremento, se dedicó a extraer sus muebles y pertenencias, y en una de las veces que se introdujo en la casa muy bien pudo haber caído, al presentársele los fenómenos de asfixia, por la gran cantidad de humo que produce el guano quemado, y al ocurrir el desplome de la casa quedó su cuerpo sepultado entre los escombros y allí fué carbonizado. Este último extremo parece confirmarse por el hecho de que fuera de la casa se encontraron los muebles.

LA IDEA DEL CRIMEN

Todo hubiera quedado reducido a un hecho puramente casual, como así lo estimó el Juzgado, pero un hermano del occiso, nombrado José, sujeto de mala conducta en aquel pueblo, denunció que su hermano había sido asesinado, y que para borrar las huellas del delito, incendiaron la casa.

El pueblo, las autoridades y cuantas personas conocieron del suceso están contestes en que no hubo tal crimen, sino que Rodríguez falleció en la forma ya descrita.

Por último dice Piedra y su auxiliar, que el occiso era muy querido en aquella zona y se le tenía mucha lástima por la difícil situación que atravesaba, careciendo por completo de verdad, el dicho del hermano, de que Salvador tenía negocio de carne en el Mercado de la ciudad.

El occiso era conocido por el mote de "Poca Ropa", precisamente por lo mal vestido que siempre andaba.

Todo lo denunciado por José Rodríguez se cree que ha sido con el objeto de producir alarma y aminorar así el tanto de culpa que pudiera corresponderle con motivo de unos golpes que le propinó a su cuñada Ricarda García, a la cual le atribuía injustamente la mala situación económica de Salvador.

NOTICIAS DE LA JUDICIAL
DENUNCIO EL SECUESTRO DE UNA HIJA

Ante el jefe del Departamento de Denuncias de la Policía Judicial, señor Luis M. del Castillo, se presentó ayer la señora Herminia Foncuberta Basulto, natural de Nuevitas, vecina accidentalmente del hotel "Boston" situado en la calle Egido, en esta ciudad, manifestando que su hija Delia Soberat Foncuberta, de 18 años de edad, que hace dos años contrajo matrimonio con Manuel Alvarez López, natural de España, de 23 años de edad y vecino de Virtudes número 16, y de cuyo matrimonio ha nacido una niña, le ha escrito varias cartas desde esta capital dándole cuenta de que se llevaba muy mal con su esposo. Alarmada la denunciante por las razones expuestas se trasladó a esta ciudad en busca de su hija, y cuál no sería su sorpresa al presentarse en la casa donde residía, en Virtudes y Crespo, y no encontrarla allí e informarle el propio Alvarez de una manera ambigua, que desconocía el paradero de Delia, manifestándole que sólo se encontraba con él una hija de ambos, que cuenta un año de edad. Agrega la denunciante que todos los ruegos que le ha hecho a su verno, para que le diga el domicilio de su citada hija, han resultado infructuosas, por lo que teme le pueda haber ocurrido alguna desgracia, y seguramente no es ajena a ella el referido Alvarez, debido a la malquerencia que entre los esposos existía.

El agente Fermín Figueras, que fué comisionado para la práctica de las investigaciones, arrestó al acusado, quien declaró que desconocía el paradero de su esposa, pues ésta había abandonado su domicilio en compañía de un chauffeur que acostumbra a frecuentar la piquera del café "El Rosal", de cuyo hecho dió cuenta a la Policía de la Tercera Estación en su oportunidad, estimando que no es responsable de la conducta liviana de su expresada esposa.

Más tarde el agente Figueras, en el curso de sus pesquisas logró localizar a la desaparecida, en los momentos que se presentaba en la bodega situada en Crespo y Virtudes a recoger sus ropas.

La Soberat declaró que había sido arrojada del hogar por su citado esposo y que se refugió anoche en la casa Monte número 399, domicilio de Elena Pérez. La Policía comprobó que la joven había sido llevada allí por un empleado del cabaret "Tokío", ignorando la dueña todo lo que se relacione con el hecho denunciado.

REVISTA ESQUEMATICA DE LA...

Viene de la página DIECIOCHO

11.—Las industrias son una promesa halagadora y prueban la alta capacidad de nuestro obrero y los poderosos esfuerzos económicos nacionales. Se fabrican muebles magníficos; telas; monturas; chales y rebozos de seda y de hilo; objetos de fibra de henequén; artefactos de hierro; sombreros de paja e ilama; maquinaria; pieles curtidas; ropa y calzado de primer orden; maicena; pastas alimenticias; ponchos y telas ahuladas; bastones; escobas; encurtidos y salsas; velas esteáricas; aguas gaseosas; cerveza; sombreros para señora; lentes; jabones; cigarros y puros; medias y escarpines; flores y frutos artificiales de gran perfección; juguetes; instrumentos de música, etc., etc.

12.—El café es el principal artículo de exportación, se produce más de un millón de sacos; después vienen el mascabado o azúcar, henequén, granos, jarcia, calzado y otros.

13.—La industria hidro-eléctrica está siendo fomentada ampliamente. Casi todas las cabeceras departamentales, muchas ciudades secundarias y muchos pueblos tienen alumbrado eléctrico y fuerza motriz.

14.—Entre las principales ciudades se encuentran: Santa Ana, con 50,000 habitantes; es hermosa, grande y rica. Ahuachapán, de clima delicioso y es riquísima: sus habitantes se distinguen por su sociabilidad. Nueva San Salvador, de clima fresco, anchas y rectas sus calles, preciosos edificios privados; su gente es culta, fina y suave. Vista la ciudad desde las alturas del Volcán de San Salvador, parece un tablero de ajedrez, en el cual sobresalen arboledas lujuriosas y soberbios alrededores. San Miguel con 40,000 habitantes situada al Oriente de la República: hermosa y rica ciudad, de gente culta y fina. Tuvo papel preponderante cuando a sus ferias anuales concurrían en gran número comerciantes de los tres vecinos Estados. Y San Vicente, en el centro del país; es una ciudad de notable historia por el renombre que han dado al país muchos de sus ilustres hijos.

15.—Entre los puertos del Estado, el de La Unión está llamado a un gran porvenir. Es uno de los mejores puertos de la costa del Pacífico, y, cuando esté terminado el ferrocarril que lo unirá con Puerto Barrios en Guatemala, comenzará su asombroso desarrollo; su línea férrea es el camino para la América del Sur.

16.—Con relación a la vida económica, diremos que El Salvador tiene un presupuesto anual de unos 20 millones de colones de ingresos, y otros tantos de egresos. Las importaciones representan más de 40.000,000 de kilos y las exportaciones un poco más de esa suma; ambas representan al año unos 36.000,000 de colones. El colón equivale a 50 centavos oro americano.

Ha sido contratado un empréstito con capitalistas norteamericanos que representa un valor de unos veinte millones de dólares y están afectadas las aduanas para garantizarlo.

Existen en el país cuatro bancos con fuertes capitales: todos ellos tienen suficientes existencias en oro americano para garantizar sus billetes y están manejados con verdadero tino y honradez. Todos tienen excelente reputación interior y exterior.

17.—La moneda legal es el colón, de oro, de 836 milígramos de peso y 900 milésimos de fino. También circula como moneda legal el oro americano y, en general, todos los contratos se hacen en oro americano.

18.—Por último, el salvadoreño es un pueblo trabajador de rendimiento máximo; sus mujeres trabajan tanto o más que los hombres; sus costumbres son sanas y sencillas; es bondadoso, abnegado, desinteresado y muy servicial.

La forma de Gobierno de El Salvador es la republicana, democrática, representativa y alternativa: actualmente pasa por un verdadero período de renovación; la prensa es completamente libre y la Administración de Justicia, supeditada por muchos años al capricho de tiranos militares o civiles feroces, es absolutamente independiente.

En El Salvador, como en muchos países de América, se necesita de muchas **revoluciones mentales** para verificar una reforma trascendental en todos los órdenes sociales y políticos, y cuando la llegare a realizar, entonces se colocará gallardamente entre las mejores democracias de América.

Ed. ALVAREZ,
Delegado de El Salvador.

Habana, 23 de enero de 1928.

A instancias de un periodista colombiano, descubre la judicial la vida y milagros de dos falsos generales y un coronel mejicanos

Todos ellos han residido en Cuba bastante tiempo y han tenido cuentas que arreglar con la policía española, francesa y cubana. Uno de ellos se dedica ahora en Colombia a hablar mal de Cuba

El señor Luis Ogazón, perteneciente a la redacción del periódico "La Raza", que se edita en la ciudad de Bogotá, República de Colombia, se dirigió por escrito al Jefe de la Policía Judicial, solicitando datos que pudieran servir para la identidad de un individuo nombrado Luciano Cortinas, con cuyo nombre estuvo en Cuba durante mucho tiempo, pero que en aquella República se hace pasar con el nombre de Luciano Forcada, de nacionalidad mejicana.

Dice el señor Ogazón que el mencionado sujeto según noticias que se han recibido en la dirección del periódico, es natural de Cataluña, España, y ha sido perseguido por la justicia de ese país y de la República de Francia, como autor de varios delitos contra la propiedad.

Ahora en Colombia se dedica a difamar de Cuba, y de su gobierno, por lo que a indicación del Ministro de esta República en aquel país, se ha dirigido al Jefe de la Judicial, solicitando sus antecedentes penales, a fin de desenmascararlo ante las autoridades de Colombia.

El Jefe de la Judicial, comisionó al agente Fernando Chile, para la práctica de las investigaciones, y ayer dicho policía rindió un informe a su Jefe, con el resultado de las mismas.

Dice Chile, que en el año de 1924, llegaron a esta capital procedente de México, Luciano Cortinas Forcade, Adolfo León Osorio y Horacio Sierra Ballesteros, haciéndose pasar los dos primeros como generales de la Revolución y el último como coronel. Con esos títulos le hicieron creer a muchos mexicanos que eran comisionados por el General Adolfo de la Huerta, Jefe de la Revolución y que habían venido a Cuba, para comprar armas y municiones.

Ese año, se entrevistaron con Santiago Zárate Zárate, vecino de Zulueta número 83, y le propusieron donara $4.000, comprometiéndose el Gobierno de Huerta, pagar ese dinero con un cincuenta por ciento de interés. Creyendo en la buena fe de dichos individuos el señor Zárate entregó el dinero pedido, de los cuales se apropiaron, los titulados "comisionados", pues el estafado comprobó más tarde, que ni eran generales ni Huerta tenía relaciones de ninguna clase con ellos.

Con motivo de esa estafa se radicó la causa número 1437 de 1925, por la que se encuentran reclamados Cortinas y Osorio, por la Sala Segunda de lo Criminal de esta Audiencia. Además se encuentra reclamado por el Juzgado de Instrucción de la Primera, en causa por disparo, y por los Jueces Correccionales de la Primera y Segunda Sección, por estafa, escándalo y lesiones.

DETENIDOS

El agente José Miguel Castillo, detuvo a José Miguel Casal Villar o Gabriel José o Manuel Badura Pineda, de 26 años, vecino de Dolores número 8, en Arroyo Apolo, por encontrarse reclamado por la Sala Tercera en causa por lesiones. Fué remitido a la Cárcel.

También el agente Figueras arrestó a Manuel Alvarez López, español, de 23 años, vecino de Virtudes número 16, por el delito de detención ilegal.

DENUNCIA DE ESTAFA

En la Policía Judicial denunció ayer Franz Launtz, natural de Rumania, vecino de Compostela número 66, que un sujeto nombrado Alberto Bobak, que unas veces se hace pasar como polaco y otras por italiano, abusando de la ingenuidad de los individuos extranjeros, desconocedores de este país, los sorprende y les hace creer que es hombre de grandes influencias oficiales y de amplia solvencia moral y económica. Una vez que los sugestiona en ese sentido, les propone grandes negocios, y mediante engaños, lucra y vive regaladamente a costa de sus víctimas.

El denunciante que hubo de ser objeto de una estafa por parte de Bobak, relata el hecho en la forma siguiente. En el mes de Noviembre el Bobak le dijo que mediante la suma de 200 pesos, le daría participación en un negocio que iba a montar en el pueblo de Regla, ofreciéndole como garantía una cámara fotográfica, que le dijo tenía un valor de 500 pesos, asegurándole que haría constar ese extremo en el documento que ambos suscribirían, y el podría hacer efectivo en cualquier banco de esta capital, donde goza de positivo crédito.

Transcurrido el tiempo prudencial para la devolución del dinero, se entrevistó con Bobak, quien lejos de atenderlo le contestó en términos violentos y le dijo que no había recibido tal dinero. También se enteró el denunciante que la cámara que le había dado no era de Bobak, pues éste la tenía arrendada.

El agente Miguel del Castillo comisionó al agente Figueras para la práctica de las investigaciones, quien procedió a la detención del acusado e informó además que se encuentra acusado en la causa número 405 de 1925, por falsedad y estafa; 1525-926, por hurto, del Juzgado de Instrucción de la Primera, y 1623-923, del Juzgado Correccional de la Sección Segunda, que lo condenó a 31 días, por delito de hurto. Además se encuentra acusado por injurias a Concepción Villegas.

La toma de posesión de los Emigrados Revolucionarios

Una velada en la Asociación de Jóvenes Cristianos

En la noche del 28, a las ocho y media, se efectuará en los salones de la Asociación de Jóvenes Cristianos, la velada con que la Asociación de Emigrados Revolucionarios quiere festejar la toma de su Directiva recien electa. Al efecto se ha combinado un atractivo programa, como el homenaje que rinde esa institución de compañeros de Martí a la memoria del Apóstol de nuestras libertades.

CONMEMORANDO LA MUERTE DE NESTOR ARANGUREN

Treinta años después de su fallecimiento se reunirán en su tumba los patriotas, que recuerdan su valentía

El día 27 a las cuatro de la tarde la Institución Nacional de Patriota efectuará una rememoración sentida, en la tumba del inolvidable y bravo libertador cubano, General Néstor Aranguren, que en sus años mozos, a las puertas de la Habana, lidiando al día reñidos y vallentes encuentros con tropas agueridas y valerosas, realizó durante la guerra por la Independencia, actos sensacionales de temerario valor conquistando para él y sus huestes audaces la admiración de sus contemporáneos y legando a la Patria un nombre esclarecido por sus servicios a la libertad y sus virtudes cívicas.

Al acto, además de los que fueron sus compañeros de armas, asistirán los que le admiraron y aun viven y significadas autoridades y representación de instituciones valiosas.

Notas Personales

UN CONCIERTO DEL PROFESOR DE CANTO SEÑOR CARNICER

Con motivo de celebrar ese día su fecha onomástica y alentado por un grupo de sus admiradores, el distinguido artista señor Maximiliano Fried, profesor de canto del Conservatorio "Carnicer", ofrecerá un concierto en la noche del viernes 27 en los salones del mismo, situados en Belascoaín 41, altos.

Al acto, para el que se han hecho muchas invitaciones, asistirá una representación selecta de nuestras familias entre las que cuenta el señor Fried con incontables admiradores, por su exquisita sentimentalidad musical, y su afable y caballeroso trato.

Información Ganadera

La venta en pie: Las operaciones del ganado en pie en los corrales de Luyanó alcanzaron en el día las siguientes cotizaciones:

Vacuno de 4 tres cuartos a 5 y medio y otros a 5 y tres cuartos, precios nominales.

Cerdos del país de 6 a 8 y medio centavos y americanos de 11 a 12 centavos.

Matadero de Luyanó: Las reses beneficiadas en este Matadero se cotizan a los siguientes precios.

Vacuno de 15 a 18 centavos.

Cerdos del país de 28 a 34 centavos y americanos de 34 a 40 centavos.

Reses sacrificadas: vacuno 72; cerdos 80; lanar 11.

Angulo, señor José de la Morena y otros.

Los visitantes salieron complacidísimos y se deshicieron en elogios de la belleza de los jardines y de la enorme capacidad de la planta industrial que allí eleva sus altas torres.

Los miembros de la Cámara de Comercio de Nueva York

La Directiva de la Nueva Fábrica de Hielo les ofreció un almuerzo en "La Tropical"

En su calidad de presidente de la Nueva Fábrica de Hielo propietaria de las cervecerías de Tropical y Tivoli, el banquero señor Narciso Gelats ofreció ayer un almuerzo a los miembros de la Cámara de Comercio de Nueva York que se encuentran en la Habana, acto que tuvo celebración en los célebres jardines de La Tropical, en Puentes Grandes.

A la una de la tarde se sentaron los comensales a una bien adornada mesa, dispuesta en forma de T, ocupando lugar preferente los excursionistas, acompañados de sus respectivas esposas.

Además de ellos y de tan distinguidas damas, tomaron puesto en la mesa, el Embajador de los Estados Unidos, el señor Sánchez Aballí, Secretario de Comunicaciones de la República, el señor Narciso Gelats, el señor Pedro Pablo Kohly, Don Narciso Maciá, vice presidente de la Nueva Fábrica de Hielo y su inspector general señor Julio Blanco Herrera, el señor José Aixalá, en representación de su señor padre, nuestro distinguido colaborador Don José Aixalá, Enrique Montelieu, ingeniero de la N. F., el señor Luis

FUNERARIA de B. García
Nuevo, bueno y no caro
Finlay 52 Tele. A-8210

La Junta Provincial de Agricultura de Matanzas Acordó Felicitar al "Diario de la Marina" por sus Buenas Informaciones

Un individuo sufrió grave conmoción cerebral mientras almorzaba. —Una mujer ingirió diez pastillas de bicloruro para suicidarse. —Ocupación en los muelles de mercancías en mal estado

MATANZAS, enero 24.—Con nutrida representación celebró su acostumbrada sesión la Junta Provincial de Agricultura de Matanzas, organismo que día por día viene mereciendo la más alta consideración de las clases productoras de esta provincia, toda vez que en cada una de sus interesantísimas reuniones se abordan, no solamente los problemas que conciernen a esta comarca, sino aquellos que de manera alguna afectan a los intereses nacionales. Prueba evidente de cuanto decimos es que no solo los periódicos capitalinos sino también la prensa norteamericana se ha hecho eco de la actividad que desde esa tribuna oficial viene desarrollando el doctor Juan Gronlier y Sardiñas, prestigioso y activo gobernador civil y el más eficaz colaborador de la política eminentemente económica, que él más notable presidente del continente americano—para orgullo de nuestro país—viene imprimiendo a nuestra patria.

Presidió la sesión el honorable señor Gobernador Provincial, quien dispuso que por el agrónomo-secretario de la Junta se diera lectura al acta de la sesión anterior, la cual fué aprobada, continuándose luego con la lectura de la correspondencia, de la que los señores asistentes se dieron por enterados.

El doctor Gronlier concedió la palabra a los señores vocales, iniciando las proposiciones el conocido industrial, propietario, de un importante taller de fundición de esta ciudad, señor Joaquín Quintana, quien solicitó de la Junta se le envíe un expresivo telegrama al Honorable señor Presidente de la República felicitándolo por sus atinadas gestiones relacionadas con la reanudación del normal funcionamiento del central Limones, así como por el notable éxito del grandilocuente discurso que el general Machado pronunciara en el acto de la apertura de la Sexta Conferencia Pan Americana que actualmente se viene celebrando en la capital de la República. Además, el señor Quintana propuso que la Junta ofrezca su cooperación a la Asociación Nacional de Agrónomos para el mejor éxito de las diversas y provechosas iniciativas que constantemente surgen del seno de esa institución, la que por la calidad de sus componentes, va a la vanguardia de los adelantos científicos en el orden de los conocimientos industriales y agrícolas. El señor Quintana propuso dos asuntos más: Interesar el estado en que se encuentra la tramitación del expediente sobre Obras del Puerto de Matanzas y que se envíe el más sentido pésame por la muerte de la viuda del Apóstol al señor José Martí y Zayas Bazán.

El señor José María Beguiristain propuso una pública felicitación a la empresa y administración del DIARIO DE LA MARINA, por cuanto en sus últimas informaciones gráficas y literarias realizadas con motivo de la visita del señor Presidente norteamericano a nuestro país, puso de manifiesto su adelanto en todos sentidos, revelándose como una de las más importantes publicaciones de la América, lo que él estima debe de constituir una satisfacción para Cuba. Además, propuso que se felicite al doctor Carlos Miguel de Céspedes, honorable Secretario de Obras Públicas, por las obras que con velocidad fantástica ha realizado para que la capital de la República luzca sus más preciadas obras ante los cultos delegados de las naciones extranjeras que hoy nos honran con su visita.

El señor Juan Candelario propuso que se curse atento escrito al honorable señor Presidente del Senado a fin de que haga cuanto le sea posible para la más rápida aprobación de las leyes de protección agrícola, entre las que se encuentra la creación del Banco de Refacción. Además, el señor Candelario propuso que por la prensa provincial se haga un llamamiento a los señores industriales, a fin de que se pongan de acuerdo con la Asociación Nacional de Industriales de Cuba, cuya oficina radica en la Manzana de Gómez número 342, cosa de que con sus manufacturas concurran a la Exposición de Productos Cubanos que debido a la feliz iniciativa del general Machado, figurará en el programa de los festejos con motivo de la Sexta Conferencia Pan Americana y que tendrá lugar dentro de breves días.

El señor José Abreu Lapeira propuso que se ofrezca la cooperación de este organismo a los señores Pedro Urquiza y Carlos Arche para las gestiones que ellos realizan tendientes a que la Compañía Gómez Mena continúe enviando sus azúcares a nuestro puerto. Además propuso que se gestione de la Secretaría de Comunicaciones que en el cancelador de los sellos de la Administración de Correos de Matanzas aparezca alguna inscripción que dé noción de las excepcionales condiciones de Matanzas y sus cercanías.

El doctor Díaz, veterinario municipal, llamó la atención de la Junta sobre el propósito que tiene la Secretaría de Agricultura de instaurar en nuestro país la cría artificial de peces, para cuya finalidad se intenta adquirir una finca colindante a ríos de importancia y propone que se solicite del señor Secretario de Agricultura que visite nuestro término municipal y tenga en cuenta las condiciones hidrográficas para establecer en Matanzas esas grandes piscinas que tanto dinero reportan a aquellos países que desde remoto tiempo tienen ya establecidas esas industrias.

Todas las anteriores proposiciones arriba mencionadas fueron aprobadas, dándose por terminada sesión tan interesante.

EN GRAVE ESTADO

MATANZAS, enero 25. — En el café y fonda La Pescadería, situado frente a la Plaza del Mercado, cuando estaba almorzando Miguel Monet, de 60 años, vecino de San Francisco esquina a San Diego, fué atacado súbitamente por un extraño malestar. Conducido al centro de socorro, fué asistido por el médico de guardia quien apreció que se trataba de un caso de conmoción cerebral.

En grave estado fué llevado Monet a su domicilio.

ENVENENADA

Elvira Bofill, vecina de San Fernando entre Monserrate y San Luis, ingirió diez pastillas de bicloruro de mercurio con el propósito de suicidarse, por encontrarse enferma.

Después de curada de primera intención en el Centro de Socorro, fué trasladada al Hospital Civil en grave estado.

MERCANCIAS EN MAL ESTADO

El Administrador de la Aduana ha dado cuenta a la Jefatura de Sanidad de encontrarse en mal estado varios lotes de mercancías depositados en los muelles, a fin de que se proceda a su arrojo.

LA VISITA DE LOS DELEGADOS A LA VI CONFERENCIA

Aunque en definitiva nada se ha acordado oficialmente, se cree que los señores delegados a la VI Conferencia Pan Americana visitarán esta ciudad el próximo día 6.

Se preparan diversos actos sociales en honor de los ilustres visitantes, habiéndose acordado un programa magnífico, que consistirá en recorrer los bellos alrededores de Matanzas: el valle, la Cumbre, las cuevas de Bellamar, los ríos. También irán a la fábrica de jarcias y a la de abono.

NOTABLE CURACION

El doctor Oscar Forest, joven cirujano, acaba de consumar una notable operación cuyo feliz éxito ya puede darse por seguro.

Se trata de la niña Iluminada González, la que, como informamos en su oportunidad, fué herida por un hermanito a quien se le disparó casualmente la escopeta de caza con que jugaba.

Las municiones del proyectil produjeron siete perforaciones en los intestinos de la pequeñuela, la que fué traída a Matanzas desde la finca en que reside en el barrio rural de Guanábana, con pocas esperanzas de salvarle la vida.

Así lo dijimos al enviar la información sobre el suceso.

El director del Hospital Civil, doctor Loredo, con un celo que merece cálida felicitación, atendió a la paciente, encargando al doctor Fprest de una delicada operación, gracias a la cual la niña vive y ya está casi restablecida.

Es sobrina la pequeña Iluminada del activo sargento de la policía, señor Manuel González, quien con honda satisfacción nos ha dado la noticia del mejoramiento iniciado.

Nuestra felicitación al doctor Forest, extensiva al doctor Loredo, que cuenta con tan valiosos auxiliares.

Gómez, corresponsal.

De Comunicaciones

LA LLUVIA

Según los datos reportados a la Secretaría de Comunicaciones por los Centros de Telégrafos, durante las 24 horas últimas solo llovió en los siguientes lugares de la provincia de Oriente: Miranda, llovió poco; Veguita y Yara, llovió regular, y en Banes, 5 centésimas.

En el resto de la isla no llovió.

LA CORRESPONDENCIA AEREA CON TODAS LAS AMERICAS

El Secretario de Comunicaciones ha dictado en el día de ayer una resolución, como ampliación a la orden número 18, de 11 de noviembre del pasado año, por la cual se dispuso que podía recibirse correspondencia por la Vía Aérea Habana-Key West, no solo para los Estados Unidos de América, sino también para la Argentina, Bolivia, Brasil, Canadá, Chile, Colombia, Costa Rica, República Dominicana, Ecuador, El Salvador, España, Filipinas, Guatemala, Haití, Honduras, México, Nicaragua Panamá, Paraguay, Perú y Uruguay, disponiendo que a partir de la fecha se curse igualmente por la vía aérea citada la correspondencia dirigida a todos los demás países con los cuales rige la tarifa de la Unión Postal Universal, esto es, cinco centavos por la primera onza y fracción y tres centavos por cada onza o fracción de onza adicional.

EL CORREO DE CAYO HUESO

El correo-aéreo número 3314, llegó al Campamento de Columbia a las 9.17 de ayer, trayendo 6 sacos de correspondencia con un total de 14,080 cartas.

Concierto por Radio

TRASMISIONES DE LA PWX

Estación PWX de la Cuban Telephone Company, asociada a la International Telephone y Telegraph Corporation de la calle de Broad número 41 en Nueva ork.

Esta noche el anunciador será el señor Raul F. Falcón.

De 7 a p. m.: La Estación PWX trasmitirá el concierto en que tomará parte el barítono señor Francisco de la Riera.

De 9 a 10 p. m.:

La Cuban Telephone Company trasmitirá un concierto desde el Estudio.

De 10 a 11 p. m.:

La Cuban PWX trasmitirá el concierto bajo la dirección del maestro Aquinto.

BOCINA PARA EL PUBLICO

El señor Oscar Montenegro en su estudio de Compostela 69 ha establecido una Altoparlante para servicio público y recreo de los muchos radiofans que acuden a diario a ese centro de radiotelefonía.

Mercado de Víveres

Nueva York Enero 25. (UP)

En este mercado se cotizaron hoy los siguientes artículos:

Trigo duro de invierno: 1.46 3|8.
Trigo rojo de invierno: 1.56 7|8.
Maíz número 2 amarillo: 1.08.
Centeno para exportar: 1.21 1|2.
Avena blanca: 55 1|2.
Heno número 1: 21.00.
Harina: 8.35.
Aceite oliva, galón: 0.50.
Aceite barril: 2.05.
Aceite semilla de algodón: de 10.00 a 10.30.
Afrecho: 40.50.
Papas Long Island: de 2.00 a 4.25

QUEJA JUSTIFICADA

DESPUES DE HABER SIDO RETIRADA DEL JUZGADO UNA MULTA POR ORDEN DEL JEFE LOCAL DE SANIDAD ES DETENIDO UN CIUDADANO POR NO HABERLA ABONADO

Anoche nos visitó la esposa del señor Fermín Batista, vecino de Concha y Pedro Pernas, en Luyanó, dándonos cuenta de que cuando el pasado ciclón, su establecimiento y su casa fué arrasada, y que habiendo acudido a la Comisión encargada de los auxilios, esta no le ayudó a reparar dichos inmuebles, por lo cual tuvo que ir afrontando la situación en la mejor forma posible, pero como no pudo realizar las obras que requería, ha venido siendo perseguido por los inspectores de Sanidad constantmente.

Ultimamente, le impusieron una multa de cinco pesos, contra la cual recurrió, pero confirmada aquella, fué enviada al Juzgado Correccional correspondiente.

A instancias posteriores, en vista de lo precario de la situación el señor Jefe Local de Sanidad, conmutó la multa ordenando fuese retirada del Juzgado. Al parecer no se cursó la tramitación debida, y ayer fué detenido el señor Batista y conducido a la Estación de Policía sita en el "Reparto Batista" privándole de libertad, toda vez que no podía abonar la fianza que se le pedía.

La esposa del aludido señor Batista, estuvo a visitarnos, quejándose.

Fábrica clandestina de curas umbilicales

El doctor Ponce de León, Médico Inspector de la Jefatura Local de Sanidad de la Habana, dió cuenta ayer a su superior jerárquico, doctor Francisco Pérez y López Silvero, de haber comprado, en la casa Calle de Cristo número 31, en esta ciudad, la existencia de una fábrica de curas umbilicales que no eran esterilizadas ni tampoco supervisadas por la sanidad.

Agrega en su informe el doctor Ponce de León que en la casa indicada halló tres mujeres que preparaban y envolvían los vendajes y curas, material éste que no se encontraba esterilizado.

Termina el Inspector Médico de la Jefatura Local de Sanidad exponiendo que el propietario de esta fábrica clandestina de curas umbilicales lo es el señor Luis Morales.

De lo actuado por la Jefatura Local de Sanidad tendrá conocimiento hoy el doctor Francisco María Fernández, Secretario de Sanidad y Beneficencia, quien, es casi seguro, dará cuenta a los Tribunales de Justicia.

DE SOCIEDADES

Nombraron nuevos presidentes las sociedades siguientes: Santa María de Carballido y su Comarca, al señor Antolín Sánchez; Unión de Electricistas de Cuba, a Ramón Enríquez; Royal Bank Club, a G. Pérez Lavielle; Unión de Obreros de la Havana Electric, a Ramón Díaz; Círculo Familiar de la Salud, a Gervasio López; Teverga Proaza y Quirós, a Celestino Alvarez; Padres, Maestros y Vecinos de la Escuela No. 79, a Roberto Alfonso; Omnibus La Especial Moderna, a José Gutiérrez; Carpinteros y en General, a Francisco García.

Presentaron balances: la Sociedad Odontológica de Cuba; Sociedad Castrillón; y Vigo Foot Ball Club.

VISITAS AL SR. RUIZ

Visitaron al gobernador señor Ruiz en la mañana de ayer el coronel José Eliseo Cartaya y el señor Terry, presidente de los Boy Scouts de Cuba, quienes trataron con el gobernador de la manera que el Gobierno y Consepo le presta ayuda a tan simpática institución.

El alcalde de Alquízar, señor Fernando Mederos, el de Regla, Fernando Boch con el presidente del partido liberal, señor Antonio Méndez, y una comisión de concejales, así como el secretario del Consejo provincial señor Severiano Pulido.

ACUERDOS MUNICIPALES

El alcalde municipal de La Salud, remite nueve copias certificadas de igual número de acuerdos adoptados por aquel ayuntamiento, en la sesión celebrada el día 13 del corriente.

Anúnciese en el "Diario de la Marina"

R. I. P.
EL SEÑOR
ANICETO DE VALDIVIA Y SISAY
Que falleció en la Paz del Señor el día 28 de Enero de 1927

Y debiendo de celebrarse honras fúnebres en sufragio de su alma el día 28 de los corrientes en la Iglesia del Santo Angel Custodio, a las nueve de la mañana, su viuda e hijos que suscriben, en su nombre y en el de los demás familiares, ruegan a sus amigos les acompañen en tan piadoso acto.

C. H. de Valdivia; Serafina (ausente); Conchita, Antonio y Mariana de Valdivia y Huidobro.

Habana, 27 de Enero de 1928.

FUNERARIA DE PRIMERA CLASE
ALFREDO FERNANDEZ
TELEFONO A-4348 SAN MIGUEL, 63

M.E.C.D. 2016

SOCIEDADES ESPAÑOLAS

UNA CARTA DEL DOCTOR MARAÑON

EL ILUSTRE HOMBRE DE CIENCIA ACLARA UNA INFORMACION ERRONEA

En la Prensa de Madrid se publicó la noticia de que el insigne doctor Gregorio Marañón había sido durante su estancia en la Habana, huésped del señor Presidente de la República, noticia que por no ser cierta mostró deseo de aclarar, por medio de la siguiente expresiva carta, dirigida al Consejero de la Embajada de Cuba, nuestro ilustre amigo el siempre recordado doctor Manuel Serafín Pichardo:

Querido Pichardo:

Un saludo muy cordial al regresar de la hermosa patria de usted, donde he sido acogido con un cariño inolvidable. ¡Qué cubanos tan leales, tan buenos, tan inteligentes!

Espero verle pronto. Pero como su amistad ha tenido tanta parte en mi viaje, quiero apresurarme a enviarle en estas líneas mi impresión entusiasta.

Algunos periódicos, confundiendo el que la misión española hemos sido huéspedes de la República, dicen que he vivido con el Honorable señor Presidente. Espero, en la primera conversación periodística que tenga, subsanar el error.

Salude a su señora y mande a su buen amigo que le abraza,

G. MARAÑON

Los conceptos que emite el doctor Marañón en esa carta son por demás halagadores para los cubanos, y demuestran que nuestro pueblo, que le ofreció tantas pruebas de aprecio, está bien correspondido en sus sentimientos por el gran hombre de ciencia.

En esa carta—que llega a nosotros por conducto de nuestro corresponsal en Madrid—se ve que el sabio español, que tantos afectos dejó en Cuba, nos estima y ama a nuestra Patria.

El gran baile de la Primavera en el Teatro Nacional

Una fiesta elegante y distinguida, lo será sin duda alguna el gran baile de la Primavera que organiza un grupo de Cronistas Sociales, para recibir con alegría el carnaval del 1928.

Esta fiesta llamada a revestir caracteres de gran acontecimiento social tendrá lugar el sábado próximo en el Teatro Nacional.

El Honorable Presidente de la República General Gerardo Machado y los delegados todos a la Conferencia Pan-Americana asistirán a esta fiesta de rango en la que habrá derroche de música, de luz, de flores y de mujeres bellas.

Todo el Teatro lucirá una regia decoración floral, a base de follaje, girasoles, guirnaldas de murallas, flores de exquisita fragancia y millares de farolitos multicolores.

A las once de la noche se iniciará el desfile de las comparsas.

Veinticinco comparsas luciendo primorosos trajes e integradas por bellísimas señoritas de nuestra mejor sociedad, desfilarán por la plataforma construída al efecto en medio del bullicio de la fiesta. Potentes reflectores iluminarán esta plataforma y darán al desfile un aspecto deslumbrador.

El Jazz-Band, de Naddy, que actúa en el Jockey Club, el de Coleman que está en el Hotel Almendares, el de los hermanos Palau y las orquestas de Vicente Lanza y Pablo Zerquera, alternando con tres Sones Orientales, tendrán a su cargo los bailables.

La casa de Suárez, ex-Reportero de Palacio tendrá a su cargo los Bars que se han de instalar en el vestíbulo del Teatro. A precios sumamente reducidos se expondrán allí, tamales, croquetas, pasteles, sanwichs, helados ponche gaseosas, Coca-Cola, aguas minerales etc. etc.

Numerosos objetos de alto costo como mantones de manila, joyas, etc. se han recibido del comercio para ser sorteadas entre la concurrencia.

En "El Encanto", "La Casa Grande"y en la Oficina del Baile Telf. M-9774 (altos de la Contaduría del Teatro) se expenden entradas para este baile, el más grande y más suntuoso de cuantos se han celebrado en Cuba.

Volveremos a ocuparnos de esta gran fiesta de la que está pendiente todo lo que vale, brilla y significa en nuestra buena sociedad.

SOCIEDADES ESPAÑOLAS
Actos Para Hoy

CENTRO CASTELLANO: La Sección de Administración, 8.30 p. m.

AYUNTAMIENTO DE RODEIRO: Junta General reglamentaria en el Centro Gallego; a las 8 y 30 p. m.

UNION DE NATURALES DE EL FRANCO: Junta general ordinaria, salones del Centro Asturiano; a las 8 y 30 p. m.

CLUB DEPORTIVO CELTA: Junta general extraordinaria, en Porvenir 13, a las 8 y 30 p. m.

AGRUPACION ARTISTICA GALLEGA: Junta Directiva, continuación de la suspendida el día 19; a las 8 y 30 p. m.

SOCIEDAD CASINA DE LA HABANA: Junta general ordinaria, salones de la Juventud Asturiana; a las 8 p. m.

CENTRO ASTURIANO: Junta general, continuación; a las 8 y 30 p. m.

HIJAS DE GALICIA: Celebrará sesión la Comisión de Administración y de Obras.

ASOCIACION CANARIA: Celebrará sesión la Sección de Propaganda; a las 8 y 30 p. m.

CON EL BAILE "COPOS DE NIEVE", INICIA SU TEMPORADA CARNAVALESCA EL "GRAN FOMENT CATALA"

Desde el día 29 del corriente y durante todos los domingos del proximo mes, celebrarán grandes y lucidas matinées, en sus salones

La entusiasta Sección de Fiestas del "Gran Foment Catalá", que tan admirablemente dirigen nuestros amigos los señores José A. Romero y Gonzalo Menéndez, proyectan ofrecer en estos carnavales las mejores fiestas que se celebren en la Habana.

Digno de todo elogio es el bellísimo programa que se ha combinado para esta temporada. En el mismo, no falta el más mínimo detalle.

Durante todos los domingos, comenzando el día 29 de este mes y terminando en el último domingo del entrante, se ofrecerán en los amplios y hermosos salones de Prado y Neptuno, sendas matinées, amenizadas todas por una aplaudida orquesta. Estas matinées bailables se han organizado en obsequio de los asociados con el fin de que puedan presenciar cómodamente los paseos desde sus balcones sociales. Las personas que no siendo asociadas desearen disfrutar de las mismas, pagarán la insignificante cantidad de 60 centavos.

La primera fiesta bailable se titula "Copos de Nieve" y es algo fastuoso y original, ya que se trata de una fiesta en que, además del baile, habrá otros muchos alicientes, como exhibiciones por artistas de los teatros habaneros, premios a los bailadores, a las comparsas y multitud de obsequios para distribuir entre las lindas "girls" que asistan. Para los jóvenes se les ha reservado una grata sorpresa.

Se han contratado los servicios de exquisitos artistas, que se encargarán de transformar los salones para esta fiesta. Aunque no sabemos en qué consiste éste, hemos podido averiguar que hará tono con el nombre que a este primer baile se le ha puesto. El proyecto de adorno e iluminación es obra de los queridos amigos señores José González y Enrique Pouget, laboriosos jóvenes y entusiastas directivos de la sección de Fiestas.

Sabemos que el "Gran Foment Catalá" está en trato con las orquestas Hermanos Palau, The Whizards Jazz Band, Rivera Jazz Band y con los sextetos Habanero, Boloña y Matanzas, los cuales ofrecerán presupuesto para hacerse cargo de todas las fiestas carnavalescas que ascienden al número de nueve. Próximamente diremos cuál de estas orquestas amenizará el lujoso baile "Copos de nieve".

Muchísimo más quisiéramos informar sobre esta sociedad, pero no disponemos de espacio suficiente para ello. En próximas notas, daremos más detalles.

La temporada Carnavalesca de los Abecedarios

Los Abecedarios.

Los simpáticos muchachos que dirigen esa prestigiosa Sociedad han preparado para esta temporada de Carnaval que se aproxima, un programa de fiestas tan extraordinario que merece los más cálidos elogios aun de las personas más exigentes.

Dicho programa se compone de cuatro grandes bailes todos de Carnaval desde luego, que se efectuarán a contar desde el sábado 4 de Febrero, y para los cuales se han de hacer preparativos extraordinarios, con el objeto de presentar a los concurrentes el máximun de alegría y distracción y lograr que realmente sean verdaderas noches de alegría donde el entusasmo no decaiga ni un solo momento. Y no es difícil asegurar que lograrán su objeto puesto que estos muchachos ya nos tienen acostumbrados a que sus fiestas siempre resulten algo especial en la Habana.

El primero de estos bailes que como ya hemos dicho, se efectuará el sábado 4 de Febrero, tendrán lugar probablemente en el Hotel Imperial, San Rafael e Industria, que ahora esta bajo la dirección del Royal Palm, que ha sido objeto de grandes reformas, a tal extremo que ha cambiado totalmente.

Este baile que abrirá la temporada será el llamado "Baile Rojo", y aunque se podrá asistir con cualquier traje, se suplica a las señoritas que seleccionen disfraces donde predomine el color rojo.

Ya hay varios miembros de la directiva encargados de organizar distintas comparsas. Tan pronto tengamos algún detalle de su organización los daremos a conocer.

Este primer baile será de socios, y no se admitirán socios transeuntes ni se venderán recibos en la puerta, pues los abecedarios con objeto de impedir que a última hora se presente cualquier "no deseable" y pueda entrar han tomado esta medida. En la Secretaría, Prado 110-B altos, o en San Rafael 84, casa de Modas "Elegancias", se informará de cualquier detalle con referencia a este baile. También puede llamarse al Teléfono M-5596.

Pronto daremos infinidad de detalles más que tenemos en nuestro poder y que han de llamar poderosamente la atención por su originalidad y que harán que este "Baile Rojo" el primero de la temporada de Carnaval de los abecedarios sea una cosa nunca vista en la Habana, y pasen a la categoría de los "inolvidables".

CON CINCO GRANDES BAILES CELEBRARA LOS CARNAVALES EL CENTRO CASTELLANO

El Centro Castellano se prepara dignamente para festejar la temporada de carnaval que se aproxima.

Según noticias que hemos recibido los incansables "chicos" de la Sección de Recreo y Adorno, capitaneados por nuestro estimado amigo señor Agustín Martínez, han de ofrecer en esta temporada carnavalesca cinco grandiosos bailes cinco exitazos; siendo el primero el próximo domingo y los restantes los días 4, 11, 18 y 25 del venidero Febrero.

El primero, que como decimos más arriba es el próximo domingo será la entrada oficial de Momo y para el mismo se están haciendo grandes preparativos que han de culminar en el más grande de los éxitos que ha obtenido esta Sección de Recreo y Adorno.

LA ORQUESTA

Para todas estas fiestas la Sección de Recreo y Adorno ha contratado una gran orquesta, la del famoso profesor Uvis y el famoso jazz-band "El Sinsonte Cubano" las que prometen dejar un grato recuerdo de esos que después de pasado mucho tiempo aún se recuerdan.

LA DECORACION

En la última junta celebrada por la Sección se nombró una comisión para que se encargase del adorno del salón, dirigiendo estos trabajos el entusiasta vocal señor Gregorio Martín; no necesitamos hacer comentarios de esto, pues basta que sea el señor Martín el que lo dirige para que sea un exponente del buen gusto que él tiene y que tantas veces lo ha demostrado.

LOS CARNETS

Esta Sección no estimando nada y deseosa de que cuanto se ofrezca sea de lo bueno lo mejor, acordó imprimir unos carnets especiales, algo que llame la atención a las distinguidas damas y damitas que acostumbran asistir a cuantas fiestas celebra el Centro Castellano.

La señorita que desee invitaciones para estas fiestas puede solicitarlas a la Secretaría del Centro Castellano, teléfono A-4040.

Más sobre la excursión de la Asociación de Dependientes a Pinar del Río

Como son muchas las personas que inquieren pormenores acerca de las condiciones en que está organizándose dicha excursión, la Sección de Propaganda hace público que los boletines son personales por el valor de $4-00 (cuatro pesos), y que dichos boletines pueden recogerlos los interesados en la conserjería y en la oficina de la Sección de Propaganda, de **siete a diez de la noche hasta el día 3 de Febrero.**

El tren excursionista saldrá como ya hemos publicado a las **siete de la mañana** del día **cinco, (domingo).**

Como en toda la provincia de Pinar del Río la Asociación tiene establecidas delegaciones, de cada uno de los paraderos de la línea recibirá el tren de la excursión a los asociados que en gran número ya esperan ansiosos el día de la gran fiesta, y la música dejará oír sus heráldicas notas en todo el itinerario para anunciar el paso del comboy, que como impulsado por el alma de los alegres excursionistas, correrá sobre las paralelas llevando en el humo de la locomotora los alientos que, esparcidos por los pueblos y las vegas de la región vueltabajera, saturarán el espíritu de los miles de asociados que rinden culto a los ideales que han hecho de la Asociación de Dependientes el vínculo de la compenetración de los hombres, en aras del sentimiento de fraternidad amorosa, fuente de todas las dichas humanas.

Será la excursión un verdadero acontecimiento en los anales de la Asociación bajo cuyos auspicios habrán de tener perfectas armonías los varios proyectos que en breve plazo habrán de tener su cristalización, ofreciendo nuevos alicientes y despertando nuevas iniciativas para el futuro desenvolvimiento de la institución; tal es el carácter que advertimos en la jira del día 5 de Febrero, después de conocer las impresiones de estos últimos días en la Sección de Propaganda, que esta vez como siempre están dando pruebas de su acometividad y de su entusiasmo para extender su esfera de acción hasta los últimos límites hasta donde alcanza su fe y su actividad.

Sabemos que las delegaciones de Güira de Melena, Los Palacios, San Juan y Martínez y otras que no recordamos, están ya preparadas con grandes contingentes de asociados para incorporarse al comboy excursionista, y que encontrándose en esta capital el culto y activo Secretario de la Delegación de la capital de Pinar del Río, la Sección de Propaganda está dando los últimos toques al programa de los festejos para poder anunciarlos en su oportunidad.

Como galantemente hemos sido invitados para la excursión referida, tendremos mucho gusto en hacer públicas nuestras gracias más cumplidas al señor Ricardo Sánchez Boneu, Vicepresidente de la repetida Sección de Propaganda, alma mater de la perfecta organización de esa gran fiesta, de la que prometemos hacer la reseña correspondiente en su día.

EL PRIMER BAILE DE CARNAVAL

Pocos días faltan para que dé comienzo la temporada carnavalesca en la Asociación de Dependientes.

Las Comisiones nombradas para la organización de dichas fiestas están actuando en unión de la mesa de la Sección de Recreo y Adorno

El adorno de la entrada principal, hermoso decorado obra de los artistas Vázquez e Ibáñez, está tocando a su fin, por lo que serán cerradas las puertas de la entrada principal desde el día de hoy, para que pueda ser colocado dicho decorado, **efectuándose la entrada por la puerta de Morro.**

El próximo sábado, daremos a conocer los nombres de las lindas damitas que se proponen realzar con su presencia las fiestas de la Asociación.

El programa de bailables será ejecutado por la orquesta del profesor señor Felipe B. Valdés.

Se preparan adornos florales de exquisito gusto.

El palacio de Prado y Trocadero será iluminado extraordinariamente.

El Casino Español de Guanabacoa

Toma de posesión de la nueva Directiva.

En las elecciones celebradas el día primero del actual fué electa para regir los destinos de este Casino en el presente año y parte de la que continuará en el próximo 1929, la Directiva que más abajo se expresa.

Fué su primer acuerdo al tomar posesión de sus cargos enviar cordial saludo a las autoridades, Embajador, Cónsul, prensa, sociedades, socios y demás personas de nuestra amistad.

Directiva para 1928-29:

Presidente de Honor: Maximino Blanco.

Presidente Efectivo: Diego Menéndez Fernández.

Vicepresidente: Juan Cabricano Sánchez.

Tesorero: Domingo Cabo.

Vicetesorero: Manuel Suárez.

Secretario: Rolando Plaza.

Vicesecretario: José María Delgado.

Vocales natos: Manuel Pérez Remior, Juan Cabricano, Juan López, Isidro Alvarez, Emilio G. Zarracina y Antonio Debén.

Vocales efectivos: 1, Julio González; 2, Enrique Neira; 3, Salvador Solé; 4, Ramón Casas; 5, Elías García; 6, Alfredo López; 7, Enrique García; 8, Francisco Díaz; 9, José Alvarez; 10, Ceferino Díaz; 11, Segundo Presmanes; 12, Nicolás Berdeal; 13, Valentín Lastra; 14, José R. Zulueta; 15, Manuel Suárez; 16, Faustino Albuerne; 17, José María Delgado; 18, Alberto Presmanes; 19, Marcelino Díaz; 20, Melchor Gurdiel; 21, doctor Enrique Martínez; 22, Celestino Alvarez; 23, Manuel Pérez y García; 24, Santiago Conde; 25, Fernando Castillo.

Vocales suplentes: 1, Manuel Cuervo; 2, Macario Cuenllas; 3, Rafael Loinaz; 4, José Guerra; 5, Berrigno Martínez; 6, Enrique Trueba; 7, Manuel González; 8, José A. García; 9, Francisco Fernández; 10, Leopoldo Falcón; 11, Miguel Puigros; 12, José Pons.

La gran velada del Círculo Estudiantil Progresista

La Comisión de Fiestas del "Círculo Estudiantil Progresista", sigue laborando con todos sus entusiasmos para que la organización de la Gran Velada que ha de celebrar dicha sociedad el próximo 4 de Febrero, resulte un éxito sin precedentes.

Dicha Comisión está compuesta por los señores siguientes:

Presidente: Sr. Serafín Alvarez; Secretario: Sr. Francisco Rodriñana; Vocales: Sres. Arrojo, Pérez, Martínez, Blanco, Pavía.

En la última junta celebrada por dicha Comisión dieron cima a la confección del programa, que es el siguiente:

Primera Parte: Sinfonía por la orquesta, que dirije la señorita Albareda. El entremés de los Hermanos Quintero, "El Chiquillo", por la señora Anita Fortuna y el señor Carranza. Polka de la Reina, de Rasa. Solo de piano, por la señorita Fidelina Alvarez Sieres. Monólogo "Un día en Uvieu", por el simpático actor señor Carballido. Canciones, por la señorita Josefina Alvarez. Variedades, por el actor señor Alfonso Torres. Recitaciones, por la señorita Soledad Pinelli. Canciones, por el barítono señor Germán Pinelli, acompañado al piano por el maestro señor Miguel Alcové. El pasodoble "Las Corsarias", por las señoritas Mayans, Alvarez y Gálvez.

Segunda Parte: Czardas, sólo de violín, por el señor Angel Tamargo. ¡Ay de las Coquetas!, (Comparación de una rosa con una mujer coqueta), Monólogo en verso por el señor José Carranza. Solemne entrega del título de Presidente de Honor del Círculo Estudiantil Progresista al señor don Maximino Fernández y González. Discurso por el señor Serafín Alvarez. El juguete cómico en un acto y en prosa, original de Pascual Sánchez Bort, "Walkyria", por el cuadro de Declamación del Gran Foment Catalá, que con tanto acierto dirije el señor Pedro Gironella.

Reparto: Susana, Sra. Anita Fortuny; Jacinto, Sr. José García; Doña Pascuala, señorita Carmen Alvarez; Laureano, Sr. Pedro Cironella; Don Tiburcio, Sr. Angel Ortega; Pepe, S. Tomás Cuervo.

Dada la valía de los elementos que integran el programa, no dudamos de que el resultado ha de ser clamoroso.

Sociedad del Pilar

El baile de disfraz organizado por la Sección de Recreo y Sport, tendrá efecto el sábado, 28 del actual, a las 9 de la noche, en los salones de esta Institución, calle de Estévez, número 62.

MOVIMIENTO DE ENFERMOS

CASA DE SALUD "COVADONGA"

Ingresos: Pedro Couto Herrera; José Julián Pérez Rivero; Eduardo Díaz Hernández; Federico Aristy Secades; Benardino García Galán; Tomás Martínez Carreño; Amado Rodríguez Coto; Juan González Dorta; Benigno Curbelo Alonso José Menéndez Menéndez; David García Vega; Juan Laje Amil; Emilio Magdalena Sánchez; Fernando Duarte Díaz; Luis Aoberto Fariña; Cristóbal Hernández Vega; Agustín Rodríguez López Modesto Fernández Queipo; José Canal Martínez; Isaac Orejas García; Agustín Fernández Ordeñea; Gumersindo Lorenzo Fernández; Fliciano González Arias; Gabino Fernández Suárez; José Antonio Piña; Benito Alonso García; Enrique Casas Reboso y José Antonio Fernández.

Altas: Eloy Collada Alvarez; Juan García Gutiérrez; Ceferino Riesco Calzón; Rafael Villanueva García; Juan Francisco Rodríguez Díaz; Manuel García García; Dámaso Alonso Alvarez; Esteban Martínez López Leureano Llamazares Díaz; Celsa Neira López; Manuel del Llano López; Cecilio Miranda Fernández; José Fidalgo Muñiz; Francisco López Martínez; Agustín Fernández Fernández; José Manuel Miranda Oro; José Cuey Fuentes; Juan José González Cañizares; Manuel Collado Llana; Julio Villanueva Martínez; Celedonio López Fernández; José Martínez Valdés; Antonio Garrido Pérez; Luis Osondi Osondi y Eduardo Díaz Hernández.

Habana, 24 de Enero de 1928.

CASA DE SALUD "NUESTRA SEÑORA DE LA CANDELARIA" DE LA ASOCIACION CANARIA

Enero 23 de 1928.

Ingresos: Alejandro González Pérez. Hernando Hernández Ibáñez, Ramón Candelaria Quevedo, Aurelio Jiménez Torres. Evelio Suárez Santana, Ismael Aguiar Martínez e Irene González García.

Altas: Manuel Hernández Duque, Alejandro Chávez Borges, Inocencio Hernández Pérez, Sabino Navarro Henríquez y Domingo Febles Acuña.

QUINTA DE SALUD "LA PURISIMA CONCEPCION

De alta: José Prendes Marcos. Mariano Torres Salas, Miguel Tormes González. José Suárez Fernández, Víctor Zayas Guerra, Francisco Ramudo Rodríguez, Enrique Curbiano Prin, María Luisa de La Guardia. Germán González Rodríguez, José Antonio Fernández Moleón, Alfredo Mazón Tapia. Félix Fernández López, Antonio Bello Pérez, Agustín de la Aceña Blanco y Antonio Polack Katz.

Ingresaron: Leoncio Sotolongo Pino. Manuel Ricardo Díaz Díaz, Simón Ultrera Almestro, José María Aspuru Arbide, Margarita de Mateo Fontanills. José Santana Naranjo, Ramón Rafael Herrera, Laudelina González del Cristo, Saul Bento Cowley. Juan Antonio Fariñas González, Antonio Suárez Alvarez, Armando Suárez Alvarez. Armando González del Busto, Agustín de la Aceña Blanco, Harry Ente, Gerardo Mendoza Alfonso. Manuel Suárez Sande, Oscar Castillo Guerra, Antonio Polack Katz. Vicente López Veiga Ramos y José Rubio Colomé.

Habana, 24 de enero de 1928.

QUINTA DE SALUD LA BALEAR

Movimiento de enfermos habido en esta casa de Salud, durante el día 23 de Enero de 1928:

Entradas: Francisco Delgado Vargas, María Veiga de García, Bartolohmé Mas Juan, Ignacio Graells Llobera, María Castro Alvarez, Carmen Jamallo Blanco, Dolores Carrasco Rodríguez, Julia López Fulgueira, Juan Torres Antunez.

Salidas: Carmen López Castro, Felicia Sanmartín Iturralde, María Fernández Millar, Celia Conde Vilas, Manuela Núñez Fernández, Josefina Roque de la Nuez, José Galarido Alfonso, Adela Fernández Diez, José Valladares Ledesma.

EN LA BENEFICA

Relación de los asociados entrados y salidos en la Benéfica en el día 24 de Enero.

Entrados: José Sarrá Marí (De U. de Reyes); José Leureiro Fraguela (De Encrucijada); Félix Losada Puga; Manuel Arias Díaz; Manuel Franco Fraga, (De Florida); Angel Pereiro García; Manuel Regueiro Blanco; Celestino González Fernández; Manuel Serantes Calvo; José Mariñas Real; Amadeo López Camiño; Ricardo López Rodríguez; Luis Suciro Escariz; oJsé María Villamido Castro; Nicasio Gallego Neiro y Cirilo Pérez Matos.

Salidos: José Manuel Graña López; Antonio San Martín González; José González López; Joaquín Pérez Domínguez; Andrés Bobo Fernández; Antonio Suárez Lois; Marcelino Negreira Rodríguez; Julio López y Camilo Villaverde.

ASOCIACION CANARIA

Simpático homenaje se prepara en honor de las señoritas que resultaron triunfantes en el concurso celebrado con motivo de la excursión a Pinar del Río

La Sección de Propaganda de la Asociación Canaria, en su deseo de hacer ostentible su agradecimiento hacia las distinguidas señoritas que tan eficazmente cooperan al brillantísimo éxito que alcanzara la gran excursión llevada a efecto el domingo último a la ciudad de Pinar del Río, prepara en los actuales momentos la celebración de un acto que habrá de resultar altamente simpático.

Se trata de rendir cálido y gentil homenaje a las simpáticas damitas que resultaron triunfantes en el Concurso celebrado para elegir Reina de la Fiesta y su Corte de Honor homenaje del cual participan también las señoritas que en los distintos barrios de esta Capital realizaron activa y eficaz porpaganda, que dió como resultado el que un gran número de distinguidas familias tomaran parte en el inolvidable acto, que tuvo todas las características de la mayor suntuosidad.

El homenaje a que nos referimos tendrá efecto la semana próxima y se celebrará en el Local Social, estando su organización a cargo de la Sección de Recreo y Adorno.

Tomarán parte en el mismo, haciendo uso de la palabra, entre otros elocuentes oradores, el Dr. Tomás Felipe Camacho, el Dr. Miguel Angel Díaz, el joven Teobalde Padrón y otros cuyos nombres daremos a conocer oportunamente.

En el mismo acto se entregarán a todas las señoritas a que nos referimos muy valiosos objetos de arte, que ellas conservarán como recuerdos gratísimos de tan memorable acontecimiento.

Las que recibirán el cálido homenaje son las siguientes señoritas:

Sarita López Hernández, Reina de la Fiesta.

Sus damas de honor: Eduvigis Martín, Elia Sosa. Adelina Pérez y Carmelina Febles.

Las Presidentas de los Comités: Cuca Nóbregas Manolita Rodríguez. Conchita Rodríguez, Amalia Padrón; Juana María Medina y Leonor Norman.

Todas estas damitas concurrieron a la Excursión en unión de sus familiares.

De este acto nos habremos de ocupar con toda la atención que el mismo merece.

Solo queremos hoy aplaudir la iniciativa de la Sección de Propaganda que nunca deja de demostrar su agradecimiento y simpatía a todas aquellas personas que de alguna manera cooperen con ella al engrandecimiento de la Asociación Canaria.

Y consignemos, también, que esta feliz idea del señor Bethencourt ha sido objeto de los más favorables comentarios.

El Discurso de Teobalde Padrón.

Muchas felicitaciones ha recibido el más joven de los miembros del Comité Ejecutivo de la Asociación Canaria, con motivo de bello y elocuente discurso que pronunciara en la Colonia Española de Pinar del Río, en el acto de proclamar a la señorita Sara López Hernández, Reina de la Fiesta, y a sus Damas de Honor.

A esas valiosas felicitaciones recibidas por el señor Padrón unimos las nuestras, muy sinceras.

LA JUNTA DE HOY

Hoy, jueves, a las ocho y media de la noche, celebra importante junta ordinaria la Sección de Propaganda de la Asociación Canaria.

De la misma, habrán de derivarse acuerdos muy interesantes, que oportunamente daremos a conocer.

UNA NOTICIA AGRADABLE

Que todos han aplaudido.

Hasta nosotros ha llegado la grata noticia de que Juan Pulido, el ya célebre barítono canario de cuya carrera artística llena de triunfos, nos hemos ocupado distintas veces, se propone ofrecer un magnífico concierto a precios verdaderamente populares, a fin de dar a todos la oportunidad de oir las más bellas canciones de su repertorio.

Los tres conciertos dados por Pulido en estos días en el teatro Nacional, han constituído tres grandes éxitos.

La noticia que recogemos en estas columnas y que celebraríamos poder confirmar, ha causado inmenso júbilo en toda la colonia canaria, ya que, debido a los actos celebrados en estos últimos días, han sido muchas las personas que se han visto privadas de concurrir a los conciertos de Pulido.

Esperemos.

Próximo Baile de Carnaval

El día 28 de los corrientes.

En la prestigiosa sociedad de los empleados de la Nueva Fábrica de Hielo, se celebrará el próximo día 28 de los corrientes, un gran baile de carnaval que al juzgar por los preparativos que se vienen haciendo quedará muy lucido, los salones de la Avenida de Cosme Blanco Herrera, (antes Calzada de Palatino número 7), se verán muy concurridos, pues han sido muchas las invitaciones que se han repartido.

La reputada orquesta del Profesor señor Florentino Casso y el Sexteto "Cerveza Tropical", serán los encargados de hacer las delicias de los bailadores.

También ha sido nombrada una comisión compuesta por los señores Ramos, Crespo, Fraga, Othon y Suárez, para que se encargen de todo lo relacionado con esta fiesta.

NOTA: Será requisito indispensable para las damas y damitas la presentación de la invitación a la Comisión de Puerta.

Sociedad Estudiantil Concepción Arenal

No olvidéis caros lectores que la Sección de Propaganda de esta Institución, está organizando una función-beneficio, la cual será llevada a efecto en el Teatro Imperio la noche del día 9 de Febrero próximo (jueves).

Esta función-beneficio se está rodeando por la Comisión Organizadra de atractivos varios que llamarán poderosamente la atención por su originalidad y buen gusto.

Actos de variedades, películas, etc., son los principales números.

No olvidéis asimismo que las entradas se están agotando, y que para procurárselas hay que recurrir a la Secretaría de esta sociedad, o de la Sección Organizadora.

Naturales del Concejo de Coaña

Presidida por su entusiasta Presidente, el señor Manuel Reguera, verificó esta Sociedad su Junta General reglamentaria correspondiente al último semestre del año próximo pasado, en su local social, calle Padre Varela número 66.

Dió comienzo la Junta con la lectura del acta de la junta anterior, la cual ha sido aprobada. Ha sido igualmente aprobado el Balance correspondiente al referido semestre, el cual arroja un saldo líquido de Z1,592-03 y L142-62 a favor de la Cuenta de Fiestas, sumando ambas cantidades, en junto, $1,734-65, ya deducido en este saldo las diez mil pesetas remitidas al señor Apoderado social en Coaña, para las atenciones de las casas escuelas en construcción en aquel pueblo.

Ha sido leído y aprobado el Informe semestral de la Junta Directiva, con un voto de gracias para ésta por la brillante labor realizada.

Se han llevado a cabo las elecciones parciales para la renovación de la mitad de la Junta Directiva, resultando elegidos por unanimidad los siguientes señores:

Vicepresidente primero, Alejandro R. Castrillón.

Vicetesorero, Belarmino González García.

Vicetesorero, Primitivo Méndez Carbajal.

Presidente de Propaganda, Agapito García.

Vicepresidente de Propaganda, José Carbajal.

Secretario de Propaganda, Maximino Infanzón García.

Vocales por dos años: José García García, Evaristo García, Bernardo García, Agustín Pérez Méndez, Delegación de Regla; Eduardo Fernández González, Constantino García Méndez, Marcelino Suárez Peláez y Manuel Anes.

Vocales por un año: Jesús Martínez, José López Pérez, Luis Méndez Alvarez, Francisco Blanco y

Se acordó por unanimidad que la Sociedad, con cargo al fondo de Instrucción, contribuya con la suma de 25 pesos moneda oficial para la suscripción que se está realizando en esta ciudad para la casa escuela de Trelles, dedicada para niñas, cuya casa escuela se encuentra ya terminada.

Se acuerda un voto de gracias para la Sección de Propaganda saliente y para el señor Agustín Pérez Méndez, vocal delegado en el pueblo de Regla.

Se acuerda sean cursadas por la Secretaría las comunicaciones recibidas de los señores vicepresidente segundo y apoderado social en Coaña, pidiéndoles informen el estado en que se encuentran los trabajos de las casas escuelas de Coaña, las cuales se están edificando por cuenta de nuestra Sociedad.

No se ha cursado baja alguna durante el semestre de referencia, demostrando con ésto que existe verdadera unidad social.

El doctor Fernando de los Ríos y la Asociación de Dependientes

La visita a la Asociación de Dependientes del ilustre catedrático español, doctor Fernando de los Ríos, que anunciamos para mañana, viernes, a las cuatro de la tarde, se ha transferido para el día cuatro de Febrero a la misma hora.

A los hijos del Ayuntamiento de Pol

Con el nobilísimo fin de constituir la sociedad que nos ha de unir con un fraternal abrazo a los buenos hijos de Pol, nos hemos reunido varios convecinos y llenos de entusiasmo nos proponemos llevar hacia adelante, esta floreciente sociedad. No debemos ser menos que los otros pueblos hermanos.

Los que formamos la comisión organizadora nos proponemos ir hacia adelante y contar desde hoy con todos nuestros paisanos, pues no debemos desmayar en esta gradiosa obra.

Rogamos a todos nuestros paisanos concurran el día Treinta de Enero a las ocho p. m. al Muy Ilustre Centro Gallego de la Habana.

LA COMISION ORGANIZADORA

J. Pérez; José G. Otero; A. Portela.

El gran baile de Carnaval en el Hispano

Pocos días faltan para que los "tigres" del Hispano, celebren su grandioso baile de carnaval.

Muchos atractivos se le han rodeado a esta grandiosa fiesta, tales como la contratación del aplaudido conjunto musical que dirije el profesor Rivera y también el Son Cuba.

El Comité de Damas, bajo cuyos auspicios se ha puesto la colocación del billetaje, está obteniendo un gran éxito en su labor, pues entre ellas existe un singular interés por llevarse el precioso regalo que la Comisión de Fiestas dona para la señora o señorita que más se signifique en el reparto de las entradas.

Las señoras y señoritas serán obsequiadas con las ricas pastillas Beech-Nut obsequio a los "tigres" de los representantes de esta fábrica.

DE LA JUVENTUD ASTURIANA

La Junta General ordinaria se celebrará el día 27 del presente mes a las 8 y media p. m. en Prado 125 edificio social.

Se tratará de un asunto de trascendental interés por lo que se recomienda asistan el mayor número de asociados.

Centro Asturiano de la Habana

(Continuación de la Junta General extraordinaria)

De orden del señor Presidente de este Centro Asturiano se anuncia, para conocimiento de los señores socios, que el viernes próximo, día veintisiete de este mes de Enero, se continuará, en el salón de fiestas del edificio social, la celebración de la Junta General extraordinaria para tratar acerca de los asuntos siguientes:

1.—Discusión y aprobación del Reglamento para la Delegación de Asturias.

2.—Modificación y supresión de algunos artículos del Reglamento de Asistencia a la Mujer.

3.—Discusión y aprobación del Reglamento interior y tabla de penalidades de la Sección de Retiro y Previsión.

La Junta dará comienzo a las ocho y media de la noche, y para poder penetrar en el local en que se celebre, es requisito indispensable la presentación del recibo que acredite estar al corriente en el pago de la cuota social y el carnet de identificación.

Habana, 25 de Enero de 1928.

Enrique CIMA,
Secretario.

GINEBRA AROMATICA DE WOLFE

LA UNICA LEGITIMA

Importadores Exclusivos

en la República

PRASSE & CO.

Teléfono A-1694 - Obrapía, 17 - Habana

M.E.C.D. 2016

ANUNCIOS CLASIFICADOS

ULTIMA HORA

ANUNCIOS CLASIFICADOS DEL "DIARIO DE LA MARINA"

A NUESTROS AGENTES DE ANUNCIOS CLASIFICADOS
AVISO

A partir del día 1º de Enero de 1928, deben dar sus órdenes por medio de los siguientes teléfonos:
Días hábiles, de 8 a. m. a 5 p. m.: M-4115 y M.3378.
Después de las 5 p. m. y días festivos: A.3856.

LISTA DE LAS AGENCIAS DE LOS ANUNCIOS CLASIFICADOS

DEL MUELLE A GALIANO

Nº 1.—Obispo y Cuba, Vidriera de tabacos.
Nº 2.—Oficios 32, Vidriera de Tabacos.
Nº 3.—Zulueta y Misión. "Hotel París", Vidriera de tabacos.
Nº 28.—Obispo y Compostela, "La Popular", Vidriera de Billetes.
Nº 10.—Mercado de Colón, 25, "El Gallo".
Nº 9.—Consulado y Animas. Farmacia "Santa Amalia".
Nº 8.—Galiano 11, Panadería "La Flor de Galiano".
Nº 7.—Neptuno y Aguila, Almacén de Víveres "El Aguila".
Nº 6.—Galiano y San Rafael, Almacenes "El Encanto".
Nº 5.—Galiano y Zanja, Café "El Imperial", Vidriera de Tabacos.
Nº 35.—Salud y Lealtad, Farmacia del doctor Luis M. de Laosa.
Nº 4.—Monte y Amistad, Café "Marte y Belona", Vidriera de Tabacos.
Nº 51.—Oficios 50.—Hotel "El Oriente".

DE GALIANO A BELASCOAIN

Nº 18.—San Rafael y Campanario, Café "Las Delicias", Vidriera de Tabacos.
Nº 37.—San Lázaro y Campanario, bodega "La Palma".
Nº 16.—San Lázaro y Belascoaín, Café "Manhattan", Vidriera de Tabacos.
Nº 15.—Neptuno y Belascoaín, "El Gato Blanco", Billetes.
Nº 12.—Belascoaín 118, esquina a Santo Tomás, "La Villa de Navelgas".
Nº 34.—Vives y Figuras, bodega "El Globo".
Nº 32.—Florida y Esperanza, bodega "El Almacén de Florida"

DE BELASCOAIN A INFANTA

Nº 17.—Aramburu 36, Barbería de Guillermo Valdés.
Nº 19.—Infanta y San Rafael, Café "Moderno", Vidriera de Tabacos.
Nº 20.—Infanta y Carlos III, Café "Las Avenidas", Vidriera de Tabacos.
Nº 11.—Monte y Arroyo, "La Sorpresa, Vidriera de Tabacos.
Nº 21.—Monte e Infanta, Café "La Esquina de Tejas", Vidriera de Tabacos.
Nº 52.—Carlos III, número 50, "El Paseo", Café.
Nº 58.—Máximo Gómez 405, Depósito de miel y melado.

VEDADO

Nº 25.—San Lázaro y N., Víveres Finos "El Cisne".
Nº 27.—Calzada y Paseo, Víveres. Finos, "La Luna".
Nº 30.—Línea 156, entre 18 y 20, Café "El Imperial".
Nº 42.—11 y K, Bodega "La Flor de Oriente".
Nº 66.—Calle 17 esquina a F, Juan Montalvo.
Nº 36.—23 y 12, Café "El Chalet", Vidriera de Tabacos. Angel Macías. F-4064.

JESUS DEL MONTE, VIBORA Y LUYANO

Nº 13.—Calzada J. del Monte 271, casi esq. San Leonardo.
Nº 33.—Diez de Octubre 147 (Puente de Agua Dulce), Café "La Parra", Vidriera de Tabacos.
Nº 43.—Agua Dulce 10, Taller de Carrocería, de Francisco Venta.
Nº 22.—San Francisco y Buena Ventura, Bodega.
Nº 48.—Porvenir y Milagros, Bodega "La Deportiva".
Nº 23.—Avenida de Acosta y Luz Caballero, bodega "La Ofelia".
Nº 49.—Concepción y Avenida de Acosta, Ferretería "La Verdad".
Nº 29.—Diez de Octubre y San Mariano, Bodega "La Maravilla".
Nº 31.—Diez de Octubre, 614, Farmacia "San Ramón".
Nº 47.—Luyanó y Concha, Café "Luyanó Moderno".
Nº 54.—10 de Octubre 305, "La Viña", Almacén de Víveres.
Nº 57.—Calzada de Jesús del Monte número 10, bajos, Rafael González.
Nº 64.—Diez de Octubre 551, "Los Castellanos".
Nº 65.—Estrada Palma y San Francisco, Vidriera de Tabacos.

ARROYO APOLO Y SANTA AMALIA

Nº 46.—Calzada de Arroyo Apolo, 20. Víveres "La Palma".
Nº 45.—Diez de Octubre 763, Tienda Mixta (Reparto Santa Amalia).

CERRO

Nº 50.—Calzada del Cerro y Domínguez, Víveres "El Almacén".
Nº 59.—Churruca 1-B, esquina a San Cristóbal, Hermanos Castellanos.

MARIANAO

Nº 44.—Real 83, Panadería "La Moderna".

JACOMINO

Nº 40.—San Miguel del Padrón y Dorales, Pedro Muñiz y Carrera.

REGLA

Nº 55.—Maceo 48, Esteban García.

GUANABACOA

Nº 53.—Pepe Antonio 20, Miguel Rivas Guinat.

CASA BLANCA

Nº 56.—Artes 59, Casa Blanca, Lorenzo Carreras.

ORDEN DE LOS ANUNCIOS CLASIFICADOS

A Alquileres de Casas.
B Alquileres de Departamentos.
C Alquileres de Habitaciones.
D Alquileres de Locales.
E Alquileres de Garages.
F Se necesitan.
G Se ofrecen.
H Compra y Venta de Fincas.
I Compra y Venta de Solares
J Compra y Venta de Establecimientos
K Compra y Venta de Animales.
L Automóviles.
LL Dinero en Hipotecas.
M Bonos y Valores.
Ñ Enseñanzas.
O Hospedajes.
P Para las Damas.
Q Compra y Venta de Instrumentos de Música.
R Maquinarias.
S Muebles y Prendas.
T Pérdidas.
U Para Hogar.
V Compra y Venta de Libros.
W Comidas.

Anúnciese en el "Diario de la Marina"

(A) ALQUILERES DE CASAS

(1)—Habana

COMPAÑIA NACIONAL DE NEGOCIOS

¿Usted quiere mudarse en seguida? Llame a los teléfonos A-8484 - A-8787. Esta Compañía tiene la casa que usted necesita. Nuestra información es gratis.
E 39. 31 en.

SUBIRANA Y PEÑALVER

Se alquilan bonitos bajos y altos con sala, comedor, tres cuartos, baño completo intercalado, cuarto de criados, cocina y baño. Las llaves en el puesto de frutas. Informan teléfono F-2444.
3062.—31 En.

PRECIOSOS Y ESPACIOSOS BAJOS

Escobar núm. 168; tienen 5 cuartos, baño intercalado, servicio de criado, cocina de gas, agua abundante, entre Salud y Reina, pegado a Reina. La sala y la saleta son inmensas, comedor al fondo. Informan en el A 3331, y en la Finca Villa Elena. M 06.
UH S 492 26 en.

SE ALQUILAN los bajos de Industria 45, casi esquina a Colón, sala, comedor y cuatro cuartos, precio rebajado $70.00. Llave en el alto. Informes: F-5100.
U. H. S-542.—28 En

SE ALQUILA Animas 177, altos, entre Oquendo y Soledad, cuatro habitaciones, baño intercalado, sala, saleta, cocina de gas. Informes: Ramón Fernández. Telf. U 1157. UH 3453 27 en.

UNIVERSIDAD 38

Se alquilan los altos y bajos de esquina Cruz del Padre, una preciosa casa con 3 cuartos y todas las comodidades. Alquiler: 40 pesos. Informan: Telfs. A-8375.
U. H. S-551.—28 En

MALOJA, 165

entre Escobar y Gervasio, se alquilan ventilados altos. Informan en Corrales número 2, entre Cárdenas y Economía, o por el teléfono A-8202, de 8 a 11 y de 1 a 4. U. H. 3569 31 En.

AMARGURA 76, se alquila el tercer piso compuesto de sala, saleta, seis habitaciones, baño intercalado, cocina y servicio para criados, tiene mucha luz y es fresco. Informan en el número 63.
U H 3720 29 ene.

VIRTUDES, 4 entre Prado y Consulado. Se alquila la planta baja, propia para establecimiento. La llave en los altos. Informan en Habana No. 49, bajos. De 3 a 5.
UH 3791—27 Ene.

SE ALQUILA el piso principal de la casa San José número 65, entre Lealtad y Escobar, compuesta de sala, saleta, tres cuartos, baño moderno completo y cocina de gas. La llave en los bajos. Para informes mueblería Le Palais Royal, de Angeles 14, teléfono A-7451. U H 4026 28 en

ALQUILO ALTOS

San Nicolás 54, al fondo de la Iglesia Monserrate, compuesto de sala, saleta, tres cuartos grandes y de criados. Informa: J. Barreiro, Aguila 27.
U. H. 3565 31 En.

PISO ELEGANTE

Neptuno 101 y medio, esquina a Campanario. Se alquila un primer piso compuesto de cuatro habtaciones, sala y comedor. Precio 125 pesos. Informan el portero y en el Teléfono A-2708.
U H S 624 26 ene.

SE ALQUILA acabada de fabricar Habana 189, casi esquina a Paula, con sala, comedor 3|4, baño completo de lujo, cocina de gas y calentador, También se alquila para consulta médica, comercio e industria. Puede verse de 1 a 3. Informes U-3619.
U H 3981 26 En.

EN $60 se alquila el alto de San Nicolás y San Rafael, con sala, comedor, 3 habitaciones y demás servicios; la llave en la bodega. U H 3510 27 En

ALQUILO. Perseverancia número 69, bajos, con sala, recibidor, tres habitaciones, comedor, cocina de gas y baño. La llave en los altos. Informan Concordia número 44. Teléfono A-2583.
U H S-652 27 En.

MANRIQUE próximo a San Rafael, modernos altos, sala, recibidor, tres habitaciones, comedor al fondo, buen baño, para verla e informes: A 1715.
4068 28 en.
4090 31 en.

CON CHUCHO de ferrocarril para industria o comercio se alquila una manzana con tres naves y terreno anexo, total 2.400 metros, en Desagüe y Pajarito; y otra nave con 500 metros en Arbol Seco y Desagüe. Informa: La Vinatera, Arbol Seco y Peñalver.
3957 1 feb.

SE ALQUILAN los altos de Amistad 92, juntos o por departamentos, con lavabo de agua corriente, a persona de moralidad. Precio económico; en la misma informan: A 7171. S 697 31 en.

SE ALQUILA la esquina Misión e Indio, propia para lechería, carnicería o puesto de frutas. Informan en la misma, de 8 a 11 y de 1 a 5. Telf. F 1906.
4139 2 feb.

EN AGUIAR 95, entre Teniente Rey y Muralla, se alquilan muy amplios bajos, propios para emplear como almacenes o depósitos. Informan en las oficinas de García Tuñón; Aguiar y Muralla; teléfono A 8786.
UH 4081 28 en.

MURALLA 89. Gran casa nueva; tiene dos pisos independientes; gran local para almacén; alquilo toda; llave en La Francia 109; teléfono F 4266.
2908 5 deb.

SE ALQUILA casi esquina a Campanario Concepción de la Valle 13, una casa con cuatro grandes cuartos, sala, saleta, y gran patio; no tiene altos; informan: G y 9; teléfono A 6496. Vedado.
4063 29 en.

SE ALQUILA en el ensanche de la Habana, a dos cuadras de Carlos III, los altos de Bruzón casi esquina a Pozos Dulces ;sala, comedor, dos cuartos, baño intercalado, cocina de gas. A precio de situación. Informan en la bodega de la esquina. S 694 29 en.

HABANA, 102. Se alquila un cuarto interior, dos habitaciones, sala, comedor y servicios y una habitación independiente con servicio; precio de situación. Informan: Prado 113 bajos; M 9534.
4123 31 en.

EN 65 PESOS se alquilan los espléndidos bajos de Infanta 111, entre Valle y San José, que se componen de portal, sala, comedor al fondo, tres habitaciones, cuarto de criados; servicio sanitario y cocina de gas. La llave en la bodega de la esquina de San José. Informan: teléfono M 7969, Hotel Lafayette.
UH 4082 28 en.

SE ALQUILA la magnífica casa situada en la Avenida de Washington (Marina) 10, con portal, sala, comedor, tres cuartos, cocina, servicios sanitarios y patio. Precio: 70 pesos. La llave en la casa de al lado. Informan en las oficinas de García Tuñón, Aguiar y Muralla. Teléfono A 8786. UH 4058 28 en.

EN CUARENTA pesos se alquilan los bajos d eHabana 145, próximos a Luz, sala, comedor y tres cuartos, cocina de gas y carbón. 4140 30 en.

ALQUILERES DE CASAS

PROPIA para industria o taller, se alquila la casa de la calle 25, esquina a Freyre de Andrade (detrás del edificio Carreño), en 75 pesos. Las llaves en el tallr de Cerezuela, al lado. Informan en las oficinas de García Tuñón; Aguiar y Muralla. Teléfono A 8786.
UH 4083 28 en.

ALQUILO el segundo piso de San Rafael, 111, compuesto de sala, saleta, comedor, tres cuartos, baño intercalado, cocina de gas, cuarto y servicio de criados. Informan en el 107. Teléfono A-6926.
4187 2 feb

REGALADA en $45, alquilo Nueva del Pilar 33, casi esquina a Clavel, cuatro cuartos, sala, saleta, baño intercalado. Fondo o fiador. Informes F-2972. Llave bodega. 4158 31 en

SE ALQUILAN los bajos de la moderna casa San Lázaro 218, compuestos de sala, comedor, dos habitaciones, baño intercalado completo, cocina de gas, cuarto para criados y gran patio. Informan en Carmen 8. Teléfono A-2066.
4170 31 en

SE ALQUILA Escobar 123, altos, sala, saleta, comedor, cuatro habitaciones, cocina de gas, baño completo, agua caliente. Informan: Carmen 8. Telf. A-2066.
4169 31 en

SE ALQUILA en Refugio número 2 por Morro, una cuadra de Palacio, una casita compuesta de sala, dos cuartos, cocina, servicios nuevos, modernos y patio. Llave e informes en la esquina, Casa Vigil, teléfono A-5170.
U H 4184 1 feb

(2)—Vedado

COMPAÑIA NACIONAL DE NEGOCIOS

¿Usted quiere mudarse en seguida? Llame a los teléfonos A-8484 - A-8787. Esta Compañía tiene la casa que usted necesita. Nuestra información es gratis.
E 39. 31 en.

CALLE 35 ESQUINA A 4, VEDADO

Chalet con tres dormitorios, dos buenos baños, sala, comedor, cocina, terraza y jardín; garage, dos dormitorios y servicio. La llave en la bodega; alquilo por año 70 pesos mensuales. Demás informesfl F 2480.
S 699 31 en.

SE ALQUILA la casa 10 número 150, Vedado, cuatro cuartos, dos baños; informes 17 número 478, en la misma cuadra. 4145 28 en.

SE ALQUILA un chalet en la Ampliación de Almendares, calle 10 entre 3 y 4 compuesto de jardín, portal, sala, comedor, tres amplias habitaciones, servicio completo, cuarto de criados y garage. Informan: teléfono M 1697. Precio: 50 pesos.
UH S 690 2 feb.

EN SESENTA pesos se alquilan los altos de la casa moderna construcción sita en 29 entre B y C; se componen de sala, saleta, comedor; tres habitaciones; cuarto de criados; baños modernos y doble servicio. Informan en las oficinas de García Tuñón; Aguiar y Muralla; teléfono A 8786. UH 4080 28 en.

EN 350 PESOS en la calle 4 entre 17 y 19, Vedado, se alquila espléndida residencia de lujo. Consta de dos plantas, garages, casa de criados; jardines. Informan en las oficinas de García Tuñón; Muralla y Aguiar; Telf. A 8786. Las llaves en la misma de 1 a 6 de la tarde. UH 4084 28 en.

CALLE 27, entre A y B, Vedado, en 90 pesos, se alquilan los modernos altos con cinco habitaciones de familia, baño intercalado, sala, hall, comedor, cocina de gas, tres habitaciones, en la azotea. Llaves A y 27, Teléfono M-4583.
4176 28 en.

EN $85, se alquilan los modernos altos Calle 25 entre Paseo y Dos, Vedado, con 6 habitaciones de familia, baño intercalado, sala, saleta, comedor, cocina de gas. Llaves en la misma, teléfono M-4583. 4175 28 en.

VEDADO

Se alquila la hermosa casa de Quinta número 44, entre D y E, casi esquina al Parque Villalón y del Colegio las Hermanas Dominicas; reúnen muchas comodidades. También se alquila el alto del 42 1|2, con tres habitaciones, sala y todo lo necesario. Nunca falta el agua. Precio módico. Informan Séptima número 169, entre I y J. 4148 1 fb

VEDADO. Se alquila la espléndida casa 17 número 390. Informan en la misma, de 2 a 4. 4160 27 en

VEDADO. En la calle 15 número 251, entre F y Baños, se alquila un apartamento con cuarto de baño independiente y habitaciones con o sin asistencia. En la misma se sirven comidas a domicilio. Teléfono F-4321. 4045 28 en

VEDADO. Se alquilan los dos pisos del independiente y fresquísimo chalet acabado de fabricar; hay cuatro dormitorios y garage; para verlos de 9 a 12 y de 1 a 4. 4044 2 feb.

ALQUILO calle 21 número 458, entre 8 y 10, Vedado: recientemente pintada, con sala, saleta, 7 habitaciones, comedor, dos baños, cuarto para criado con su servicio y traspatio. No tiene garage. La llave al lado en el núm. 456. Informan Concordia núm. 44. Teléfono A-2583.
U H S-651 27 En.

ALQUILO altos modernos, acera sombra; sala, recibidor, comedor, cuatro dormitorios, closet, lujoso baño intercalado, pantry, cocina, terraza, lavadero, garage. Calle 27 número 388, entre 4 y 6, Vedado.
U H 3901 1 Fb.

VEDADO A $25.00 CON LUZ

Se alquilan casitas modernas, sala, dos cuartos, comedor, cocina, baño, etc. Calle 20 número 28, esquina a 15. La llave en la bodega. U H E 63 27 ene.

SE ALQUILAN LOS ALTOS DE LA CASA CALLE C, NUMERO 4, REBAJADOS

Terraza, sala, recibidor, cinco hermosas habitaciones, baño intercalado, hall central comedor, cocina, pantry y servicio de criados, cuarto alto en la azotea. Informan en los bajos.
U H S 633 7 feb.

ALQUILO chalet acabado de fabricar, planta baja, 19 entre J y K, sala, recibidor, cinco cuartos, dos baños intercalados lujosos, comedor lujoso, hall, cuarto criados, cocina, pantry, garage, cuarto para chauffeur y jardín. Informan San Lázaro núm. 390, Teléfono U-1398.
4192 27 en

CALLE 17 y 20, alquilo casa planta baja, acabada de construir, jardín, portal, sala, comedor, dos cuartos, baño intercalado, cocina calentador gas servicio de criada, precio 45 pesos. La llave en la botica. 4189 29 en

(3)—J. del Monte y Víbora

LOS espléndidos altos de 10 de Octubre 352, esquina a Santa Irene, con agua abundante, doble servicio sanitario, nueve balcones. Informes en la misma de 12 a 5 y en Empedrado nueve. Teléfono M-1169. 4198 28 en.

SE ALQUILA en Consejero Arango y Carballo casa con muchísimas comodidades, propia para una familia larga; precio treinta pesos. La llave en la bodega. Informes teléfono M-1353.
4195 28 en

JESUS del Monte alquilo una gran casa baño intercalado, comedor, dos habitaciones, a la mitad e su precio. San Luis 23. Teléfono U-4021.
S 708 29 en.

SE ALQUILAN LOS ALTOS

de Santos Suárez 3, sala, comedor, cuatro cuartos, baño, cocina, cuarto de criados y servicio. La llave en la peluquería. Informan teléfono F-2444.
3062.—31 En.

ALQUILERES DE CASAS

COMPAÑIA NACIONAL DE NEGOCIOS

¿Usted quiere mudarse en seguida? Llame a los teléfonos A-8484 - A-8787. Esta Compañía tiene la casa que usted necesita. Nuestra información es gratis.
E 39. 31 en.

SE ALQUILAN los espléndidos altos de Jesús Rabí 39, entre Rodríguez y San Leonardo, a una cuadra de Toyo, con terraza, sala, seis habitaciones, baño intercalado, comedor amplio, servicio para criados y lavadero; la llave en los bajos; informan Telf. I 1567.
UH. 3444 27 en.

EN LO mejor de Sto. Suárez, Paz 31 altos, entre Zapotes y S. Bernardino frente al tranvía se alquila una hermosa casita acabada de fabricar, sala, cuarto cocina y baño, nunca falta el agua. Precio $20. I-3338 y A-6095.
U H S-578 30 En

SE alquila en Jesús del Monte una linda casita en la calle de San José 48 muy cerca de la esquina de Quiroga, sala, saleta, dos cuartos, cocina, patio e instalación sanitaria. Informan en la Calzada número 438 y medio, entre Luz y Pocito. Tel. I-1132. U. H. 1385 26 En.

ALQUILO en la Víbora divinos altos en $55.00. La casa tiene un año de fabricada. Tienen los altos, terraza, recibidor, sala, tres cuartos, comedor al fondo, lujoso baño completo, cuarto de criados y cocina de gas. Lugar muy alto General Lee número 19, entre Zayas y Cortina. La familia que allí vive se muda el día último y enseña los altos. Dueño, I-1799.
4199 28 en.

ALQUILO CASA

Bruno Zayas No. 33 entre Estrada Palma y Libertad, es muy amplia 4|4 y demás comodidades. $50. I-6553.
U H 3788 26 En

ATENCION. Se alquila en Lawton casa moderna, tres cuartos, sala, comedor, portal, jardín, patio, cocina, servicios á una cuadra del carrito y las guaguas por delante; precio de situación 38 pesos. Calle Tejar y 15 llave al lado, fonda.
4078 30 en.

SE ALQUILA una casa en General Lee y Figueroa, número 3, a una cuadra del carrito; casa de jardín, portal, sala, comedor, dos cuartos, gabinete y demás servicios; precio 35 pesos. Informan teléfono I 1043, las llaves en la misma, desde la 1 a las 5.
S 688 28 en.

$23.50

Santos Suárez a una cuadra del tranvía; San Mariano entre Strampes y Figueroa; en medio de los dos parques de Mendoza, casa acabada de construir a una cuadra del tranvía de Santa Catalina; otra en la misma dirección de 33 pesos; otra en Juan Delgado entre Estrada Palma y Libertad, con frente al tranvía 35 pesos; estas casas están dotadas de baño completo, decoradas, no hay vía más cómoda y barata. La llave en las mismas. Su dueño: Vives 200. M 3373 de 12 a 2 y de 6 a 8 p. m. Riquelme.
4112 2 feb.

SE ALQUILA José María Heredia entre Estrada Palma y Libertad, preciosa casa decorada y pintada distintos colores cuatro cuartos, baño intercalado, calentador, cocina de gas; teléfono FO 1645.
4106 31 en.

SE ALQUILAN casitas de tres cuartos; tienen baño intercalado, cocina de gas, lavadero y terraza; precio 20 pesos. Arango entre Cueto y Rosa Enríquez. Informan en la bodega de la esquina.
S 695 29 en.

SE ALQUILAN ESPLENDIDOS ALTOS

Jesús del Monte 279, esquina a Toyo, con terraza, sala, recibidor, cuatro cuartos, comedor, cuarto y servicio criados. Se dan baratos.
UH 4102 31 en.

GANGA. Herrera Luyanó 5 1 22; sala, saleta, tres cuartos, cocina, baño moderna, 4.000 pesos. Su dueño café Oriental, Teniente Rey y Zulueta. Vidriera de cigarros de 2 a 6.
4093 28 en.

EN $40 se alquila Teresa Blanco número 33, Luyanó, portal, sala, saleta, tres habitaciones, baño completo con agua caliente, cocina espaciosa, buen patio; pegado a la Calzada de Concha, una cuadra del paradero de Luyanó. Informes en la misma. 4172 2 fb

$30, MUNICIPIO, 137,

entre Fábrica y Justicia, casa nueva, portal, 4 departamentos, cocina y baño completo. La llave en la misma. Informes Monte 319, Teléfono A-6045.
U H S 706 28 en

(5)—Marianao

EN ALTURAS DE ALMENDARES

Avenida del Parque número 4, frente parque, una casa, con sala, comedor, cinco habitaciones, dos baños, cuartos de criado y chauffeurs y garage. Informan en los bajos; teléfono FO 1220.
UH S 481 28 en.

(6)—Cerro

SE ALQUILA la casa Falgueras 4 1|2 A. compuesta de sala, saleta, cuatro cuartos, baño intercalado y servicio para criados. Llave e informes en Falgueras 6 casi esquina a San Pablo, Cerro.
U H 4027 28 en

SE ALQUILA Cerro 849 casa propia para establecimeinto; sala grande, dos departamentos, cocina, patio y servicios. Informes: F 1245. 4108 30 en.

SE ALQUILA Santa Teresa 14 y medio, letra D, casita nueva cielo raso, dos departamentos grandes, cocina, patio y sus servicios. Todo independiente. Informes: I 1245. 4109 30 en.

SALVADOR 87, y San Anselmo, portal, sala, saleta, dos habitaciones, servicio y patio Construcción moderna. Informan San Rafael 63-A, bajos, teléfono A-0894.
4196 28 en

ZEQUEIRA 13

Casa de dos plantas, mucho orden y tranquilidad, apartamentos de dos espaciosas habitaciones, cocina y cuarto de baño. Hay habitaciones separadas. Precios muy reducidos.
4135 4 feb.

(B) DEPARTAMENTOS

(7)—Habana

BERNAZA 65. Se alquila un apartamento con sala, comedor, dos habitaciones y servicios. Informa la encargada. U H 3509 27 En

LAMPARILLA 72 se alquila un departamento con vista a la calle.
4104 28 en.

MURALLA 59, primer piso, entre Habana y Compostela, se alquila una habitación con balcón a la calle, grande y otra interior amueblada; luz y teléfono.
4124 28 en.

EN BERNAZA 30 y Villegas 64, se alquilan habitaciones desde diez pesos en adelante; y un departamento de dos piezas con cocina y servicios.
4127 28 en.

EN PRINCIPE de Asturias 7, entre Estrada Palma y Libertad, Víbora, alquilo por precio módico departamento de 3 habitaciones, con baño. 4191 28 en

SE ALQUILA UN LOCAL

para establecimiento, con todas las instalaciones sanitarias, lugar de mucho tráfico. Infanta 18, Edificio Artigas, por Concordia. Precio $40.00. Informes Neptuno 172. Teléfono M-6823.
U H S 709 2 fb

(C) HABITACIONES

(10)—Habana

EN HABANA 115, altos, se aqluilan espléndidas habitaciones con lavabo de agua corriente a 12, 15 y 20 pesos.
4076 2 feb.

EN AGUACATE 47, altos, se alquilan habitaciones con y sin muebles; servicio de ropa y limpieza a 15, 20 y 25 pesos. 4077 2 feb.

HABITACIONES

AMPLIA habitación. Con saleta, balcón a Belascoaín, teléfono, alquilo en 20 pesos a hombre solo o señora respetable; único inquilino casa de corta familia. Lagunas 115, entrada por Belascoaín, alto derecha. Sr. Benítez. 12 a 3.
4131 27 en.

AGUACATE 56, segundo, entre Obispo y O'Reilly, matrimonio solo, cede amplia y fresca habitación a matrimonio sin hijos o señora sola. Indispensable referencias. 4153 31 en

ALQUILO en la azotea una habitación para uno o dos hombres solos; gana 10 pesos; otra piso alto con muebles, 12 pesos. Salud 20, altos. 4193 28 en

(D) LOCALES

(13)—Habana

GRAN LOCAL

768 metros de superficie. Propio para industrias, talleres, tren funerario, almacén o depóstios, garage etc., en Zapata No. 22, pegado a Infanta. La llave en la Bodega Zapata 20 e informan en F No. 14 altos, entre 5 y 7, Vedado.
U H 3310 30 En

SE ALQUILA una nave y cinco cuartos altos en Zanja 24, propia para garage, otra industria. Informan Tel. M-4864, o en la misma 10 a 11, o de 1 a 3.
U H 3793 27 En

UN LOCAL O'Reilly No.; 96. Informan Tel. F-3417. U H 3801 28 En

EN AGUIAR 95, entre Telente Rey y Muralla, se alquilan muy amplios bajos, propios para emplear como almacenes o depósitos. Informan en las oficinas de García Tuñón; Aguiar y Muralla; teléfono A 8786.
UH 3362 25 en.

ALMACEN O DEPOSITO

700 metros; alquilo espléndido local Habana número 111 y 113 entre Teniente Rey y Muralla; puede dividirse. Informes en el teléfono F-2608. La llave en el número 115. U. H. S-183 10 Feb.

SE ALQUILA un local de 6x12 sin columnas. Propio para cualquier giro. en amistad 31. Informan: Sol, 96.
U. H. S-539 25 En.

SE ALQUILA propia para industria, la casa Compostela 152, con puertas metálicos y tres habitaciones. Informan: Compostela 96.
UH 3373 26 en.

SE ALQUILA un local de 6x12 sin columnas. Propio para cualquier giro. En amistad 31, entre Neptuno y San Miguel. Informan: Sol 96.
UH S 684 31 en.

LOCAL, alquilo en la Calzada del Monte, núm. 280, con vidrieras y armatostes; alquiler de situación. Informes Plaza Polvorín núm. 50, frente al Hotel Sevilla, Ferretería de Pico.
U H 4182 2 fb

SE ALQUILA para un establecimiento un local en buen sitio, Padre Varela 225, cerca de los Cuatro Caminos; alquiler barato. Informa doctor Figueroa, P. Varela número 227, teléfono M-5089.
4157 29 en.

(14)—Barrios

SE ALQUILA Zapata 24, nave de setecientos metros sin columnas, con entrada para dos calles, tiene una grua para diez toneladas propia para cualquier industria. Punto céntrico. Informan teléfono F-1836.
U H S-638 27 En.

FARMACEUTICO. Se alquila local con armatostes para botica; instalado en local moderno; buen barrio; buen alquiler. Informan: teléfono FO 1410.
S 689 4 feb.

(16½)—Solicitudes de alquileres

SE VENDE un precioso chalecito en Santos Suárez, se compone de jardín, portal, sala, dos cuartos, comedor y baño. Renta 30 pesos; en $3.500. A Guerra; A 7712. 4097 4 feb.

(F) SE NECESITAN

(17)—Criadas de mano y Manejadoras

SE SOLICITA una criada para la limpieza de habitaciones en la calle 15 número 251, entre F y Baños, Vedado.
4046 27 en.

(18)—Criados de mano

NECESITO criado de mano peninsular que esté acostumbrado a ese trabajo y una criada para cuartos; sueldo 30 pesos cada uno. También un muchacho peninsular para ayudante. Compostela 58, bajos. 4118 28 en.

(19)—Cocineras

SE SOLICITA una española para cocinar y limpiar para dos personas; que duerma en la colocación; sueldo 25 pesos. Luis Estévez 17, entre Príncipe de Asturias y Felipe Poey.
S 693 28 en.

(20)—Cocineros

SE SOLICITA un gran primer cocinero y un segundo cocinero que sean también buenos reposteros en 17 y B, Vedado.
4126 31 en.

SE SOLICITA un buen cocinero y repostero, que sepa trabajar, sea limpio y traiga referencias de las casas donde ha trabajado; si no es persona competente, que no se presente. Sueldo $80.00. Informan en Calzada 55 entre D y Baños, de 3 a 6 de la tarde.
U H 4168 28 en

(25)—Varios

SE SOLICITA un socio con pequeño capital para una finca a quince minutos de la Habana, buena cría de gallinas, cochinos de raza ingleses, carneros, mucha hierba paral y gran arboleda. Informan Monte 74, Mastuche.
3926 27 En.

BODEGUEROS, tengo $1.500 y solicito socio $1.500, para comprar bodega en Calzada, muy surtida y muy cantinera y para explotar un negocio aparte; solo el negocio deja $8.00 diarios. Informan: Jesús del Monte 141, al lado en la lechería, Manuel Interesado.
4203 27 en

(26)—Agencias de colocaciones

VILLAVERDE Y CA., O'REILL 13 TELEFONO A-2348

Cuando usted desee tener un buen servicio de cocineros, dependientes, criados, camareros, ayudantes, porteros, jardineros, chauffeurs, fregadores, etc., etc. Llame a esta antigua casa que dispone siempre de personal práctico y conocido para todos los giros, se mandan a toda la Isla. O'Reilly 13. Teléfono A-2348.
UH 2793 19 en.

AGENCIA LA ESTRELLA, COLON 32. TELEFONO M 9578.

Ofrécese cocineros, ayudantes, fregadores, camareros, criados, dependientes café, fonda, carnicería, repartidores de cantinas, chauffeurs, cocineras, criadas manejadoras, sirvientes de clínica. Informan: Colón número 32. M 9578.
UH S 483 17 feb.

(G) SE OFRECEN

(27).—Criadas de mano y Manejadoras

DESEA colocarse una joven peninsular de criada de mano, es práctica en el país y sabe trabajar, tiene referencias Informan Manrique 54 teléfono M-4615.
U H 3811 26 En

DESEA colocarse una joven española para criada de comerdor o manejadora, sabe cumplir su obligación, tiene buenas referencias de la casa donde trabajó. Informan Oficios 15, Tel. M-9613.
U H 3773 26 En

SE OFRECEN

SE DESEA colocar una joven peninsular para criada de mano, sabe trabajar algo de cocina, o manejadora, dormir en la colocación, no tiene compromiso. Teléfono F-3722. U H 3966 27 En.

JOVEN española desea colocarse de criada de mano o para cocinar y limpiar siendo corta familia; es limpia, trabajadora; lleva tiempo en el país y tiene referencias. Informan Luz número 8. teléfono M-3388. U H 4188 28 en

SE DESEA colocar una muchacha de color, habla el inglés, para manejadora, criada de mano o de comedor; tiene recomendación. Pregunten por Juana, teléfono F. O. 2240. 4202 28 en

DESEA colocarse una joven española de criada de mano o manejadora o para cuartos; tiene referencais; no tiene pretensiones; pregunten por América. Teléfono U 4669. 4070 28 en.

DESEA colocarse una peninsular de criada de mano; entiende un poco de cocina; tiene recomendaciones. Informan: M 3397. 4040 28 en.

DESEA colocarse una joven peninsular de criada de mano o siendo un matrimonio no tiene inconveniente en hacer todo. Informes: Cuba 17, altos de la bodega. 4110 28 en.

DESEA colocarse una joven española para criada de manos; con referencias. Informan: teléfono X 2036.
S 698 28 en.

JOVEN española desea colocarse de criada de mano, cuartos o manejadora; tiene buen carácter. Telf. I 3769.
4149 28 en.

DESEA colocarse joven española de criada de mano; es formal y trabajadora; no le importa ganar poco sueldo; siempre que la admitan un niño de meses. Informan: U 2386. 4141 28 en.

JOVEN polaca desea colocarse de criada de mano; sabe hablar el castellano; no tiene pretensiones; sabe cumplir con su obligación; informan: teléfono U 4669. María. 4143 28 en.

DESEA colocarse de criada de mano una muchacha española; sabe cumplir con su obligación y tiene referencias; calle E entre 16 y 18. 4120 28 en.

DESEA colocarse una joven española para criada de mano manejadora o habitaciones; tiene recomendación de las casas que trabajó mucho tiempo; teléfono A 4792. 4116 28 en.

DESEA colocarse una señora española de mediana edad, buena presencia, sin pretensiones, para criada que entiende de cocina para un matrimonio. M 5512.
UH 4098 28 en.

DESEA colocarse joven española para criada de mano o manejadora; lleva tiempo en el país; tiene referencias de las casas donde trabajó. Informan: teléfono FO 1078. UH S 687 28 en.

DESEA colocarse joven española para criada de mano o cuartos, en casa de moralidad. Tiene buenas referencias. Informan teléfono F-5572. S 707 28 en

SE DESEA colocar una joven española para criada de mano. Sabe cumplir con su obligación. Tiene referencias e informan Gervasio 126, teléfono U-4669.
4173 28 en

SE DESEA colocar una joven española para criada de mano, sabe cumplir con su deber; también entiende de cocina. Informan teléfono U-4669, Pregunten por Concha. 4174 28 en

SE DESEA colocar una joven española de criada de mano; desea casa de moralidad. Informan Pocito núm. 18. U-4656.
4163 28 en

SE DESEA colocar una joven española para criada de mano o si no para cuartos, en casa de moralidad. Teléfono U-5501. 4162 28 en

SE DESEA colocar una señora de criada de mano; va al campo, es trabajadora; tiene referencias de las casas que ha trabajado. Informan M-1262.
4164 28 en.

SE DESEA colocar una muchacha para manejadora o criada de mano. Tiene referencias. Informan A-6436.
4165 28 en

SE DESEA colocar una joven española de criada de mano o manejadora. Informan San Pablo 3 1|2. Teléfono A-6256.
S 704 28 en

SE DESEA colocar una joven española para manejadora. Tiene quien la represente. Teléfono F-3678.
U H 4166 28 en

DESEA colocarse una joven española para criada de cuartos o criada de mano. Informan calle Paseo entre Quinta y Tercera, teléfono F-1374, Vedado.
4129 28 en

SE DESEA colocar una señora de mediana edad, española, para criada de mano; sabe cumplir con su obligación; lleva tiempo en el país. Teléfono A-4163 Tenerife número 20. 4156 28 en

(28).—Criadas de Habitaciones y Coser

SE OFRECE joven española para el servicio de cuartos y coser; está acostumbrada al servicio fino de buenas casas y con inmejorables referencias de las mismas. Sabe perfectamente trabajar y planchar ropa fina de señora. Informan teléfono A-5533.
U. H. 3638 27 En.

DESEA colocarse para cuartos y coser señora de mediana edad, acostumbrada al buen servicio, pudiendo dar inmejorables referencias de buenas casas en que ha prestado sus servicios. Informan teléfono F-4667. U H 3887 31 en

SE DESEA colocar una joven española para cuarto, comedor o zurcir ropas; tiene referencias. A-6465.
U H S 705 28 en

(29).—Criados de mano

SE OFRECE un joven español para criado de mano, con referencias. Informan Teléfono I-3217.
U H 3780-81 26 En

SE DES9A colocar un joven fino de buena presencia, español, para criado de mano, está práctico en servir la mesa, a la rusa, da referencias de casas americanas. Informan teléfono M-7439.
U H 3988 27 9n.

SE OFRECE español con buenas referencias para criado de mano o de oficinas o cualquier otra cosa, es honrado y cumplidor y puntual a presentarse, sin pretensiones, avisos teléfono A-0318.
U H 3849-50 26 En

SE OFRECE un buen criado de mano español, acostumbrado al servicio fino; sin pretensiones y con muy buenas referencias de las casas donde ha trabajado. Para más informes: dirigirse al teléfono F 2035. UH 4066 28 en.

SE OFRECE criado de mano peninsular, joven acostumbrado a servir en buenas casas de las que tiene recomendaciones; es práctico en todo buen servicio y no tiene pretnsions; Tlf. A 4792.
4115 28 n.

ESPAÑOL de mediana edad solicita empleo de portero o sereno; teléfono A 8082. 4114 28 en.

JOVEN criado de mano español desea colocarse posee buenas referencias; informes: teléfono A 8290.
4113 28 en.

SE OFRECE un joven español práctico para camarero ayudante de cocina fregador criado de mano; sabe fregar máquinas; dependiente o cualquier otro trabajo. Teléfono A 4792.
4117 28 en.

DESEA colocarse español de criado de mano o portero o cosa que convenga; desea casa formal; es cumplidor y tiene buenas referencias; no pretensiones. Informes de 8 a. m. a 2. Tel. A-6672.
4186 28 en

(30).—Cocineras

UNA BUENA cocinera desea encontrar colocación, no le importa ayudar en la limpieza o lavar. Informan Tel. F-1950.
U H 3662 26 ene.

SE DESEA colocar una muchacha española de cocinera en casa de corta familia duerme fuera. Informan teléfono I-1573, Lagueruela 37-A.
4151 28 en

SE DESEA colocar una muchacha española de cocinera repostera o para matrimonio solo; tiene buenas recomendaciones. Informan teléfono A-8440.
U H 4171 28 en

SE DESEA colocar una señora española de mediana edad para cocinera; siendo poca familia no le importa limpiar, tiene referencias. Informan Trocadero 20.
4190 28 en.

JOVEN española trabajadora y formal, se ofrece para cocinar o limpiar o para ambas cosas si es corta familia, prefiere trabajar en la Víbora, tiene quien la recomiende. Informan Teléfono X-1782.
U H 3644 26 ene.

SE DESEA colocar cocinera española para corta familia, y siendo un matrimonio solo cocina y limpia, tiene referencias. Informan G número 8 entre Calzada y Quinta. Teléfono F-4804.
U H S 641 26 ene.

SEÑORA española desea colocarse de cocinera, lleva tiempo en el país, tiene referencias y sabe cocinar a la criolla y a la española. Calle 19 núm. 231 entre F y G, Vedado. Tel. F-2148.
U H 3804-05 26 En

SE DESEA colocar un matrimonio austriaco, ella cocinera y él criado de mano, hablan español perfectamente, tienen referencias, salen al campo. Informan Tel. M-9578.
U H 3797 29 En

SE OFRECEN

SE COLOCA buena cocinera competente para el desempeño de una cocina fuerte. Si es lo contrario, puede ayudar a la limpieza. Sabe comprar, variar y hacer dulces. Algo repostería. No duerme en el acomodo ni saca bultos. Tel. A-8767.
U H 3814 26 En

DESEA colocarse una muchacha española de cocinera sola, cocina bien y es repostera, desea casa formal. Sueldo 30 pesos. Llamen al I-4936.
U H 3734 26 ene.

UNA señora española de mediana edad desea colocarse para cocinar; no duerme en la colocación. Virtudes 74, altos. Teléfono A 4208. 4067 28 en.

DESEA colocarse una española de cocinera y limpieza; sabe cocinar a la española y a la criolla; hace postres. Telf. A 5236. 4072 28 en.

DESEA colocarse una señora de mediana edad para cocinar; cocina a la criolla a la española y a la francesa, sabe repostería; no duerme en la colocación. Tiene buenas referencias. Telf. I 5122.
UH S 691 28 en.

DESEA colocarse una muchacha española para cocina chica o manejadora o de cuartos; dirección: San Nicolás 227. Telf. M 2587. 4133 28 en.

UNA señora española de mediana edad desea colocarse de cocinera para hombres solos o matrimonio; sabe hacer dulces y no duerme en la colocación. Tiene buenas referencias. Llame al teléfono A 9832. 4121 28 en.

DESEA colocarse una buena cocinera española; entiende toda clase de cocina; cocina a la francesa y a la española y a la criolla; sabe toda clase de repostería; tiene buenas referencias. Teléfono F 4156. 4119 28 en.

SE OFRECE joven española para cocinar y limpiar, para matrimonio solo o corta familia; es formal y sabe cumplir con su obligación. Informan teléfono U-6165, pregunten por Adela.
4183 28 en.

SE OFRECE una cocinera de color, sin pretensiones; sabe cocinar y repostería. Teléfono A-8897. 4178 28 en

(31).—Cocineros

SE DESEA colocar un cocinero para el campo. Informan teléfono A-8832.
U H 4010 26 en

UN ASIATICO buen cocinero y repostero desea colocarse en casa de huéspedes o gran familia con muchas referencias; también voy donde quiera. Tel. M 6815. Calle Habana 170. José Le.
4040 29 en.

DESEA colocarse un joven español de cocinero; 20 años de edad; de cocinero; sabe hacer dulces; prefiere casa particular; no le importa tener que limpiar algo; es trabajador; tiene buenas referencias; es muy serio. Telf. I 2969.
4079 28 en.

DESEA colocarse en casa particular un cocinero chino joven sabe cocinar a la criolla o española muy bien; hace dulces; siempre limpio en la cocina. Informan calle Dragones 76, entre Manrique pregunta por León. Telf. M 5477.
4091 31 en.

BUEN cocinero repostero peninsular conoce toda clase de cocina muchos años de práctica; limpio y con recomendación; Maloja 2; teléfono A 9893.
4092 28 en.

JOVEN, francés-americano, peluquero de damas, culto, aseado, solo en la Habana (Buenos Aires), desea dormitorio en una familia pequeña y reservada, sin otro huesped. Hace algún trabajo en el hogar. La renta tiene que ser muy módica. Egido 12, A. C. de Jóvenes. Francisco de la Marr.
4099 28 en.

BUEN cocinero joven, de color, se ofrece para casa particular; tiene buenas referencias y sabe trabajar. Informes a todas horas al teléfono A-8439. Consulado y Genios. 4146 28 en

COCINERO cubano voy a Marianao barrios sin pretensiones; teléfono M 6698. Zulueta y Animas, Plaza del Polvorín. Pregunten por Ramón. Bodega La Paloma. 4100 28 en.

COCINERO con muchos años de práctica desea colocarse en hotel, casa de huéspedes o fonda. Informan en Mercaderes 16 y medio. Tlf. A 7731.
4143 28 n.

UN JOVEN chino muy buen cocinero, desea colocarse en casa particular, cocina a la criolla, española y francesa; entiende de repostería, sabe cumplir con su obligación. Informan Maloja 110, teléfono M 9297. 4130 28 en.

DESEA colocarse un joven asiático cocinero a la criolla y española; entiende de repostería; en casa particular o de comercio; tiene buenas referencias. Informan Reina esquina a Escobar. Teléfono A 9334. 4122 28 en.

(33)—Chauffeurs

CHAUFFEUR joven español se ofrece para casa particular o de comercio. Práctico; tiene buenas referencias. Informes: M 3695. 4073 28 en.

SE DESEA colocar un joven cubano blanco, para chofer particular; tiene referencias. Telf. F 2207. Preguntar por Miguel J. Sánchez. UH 4071 31 en.

CHOFER español desea colocarse en casa particular o de comercio; tiene 8 años de práctica; maneja toda clase de máquina y tiene buenas referencias de las casas que ha trabajado. Informan: teléfono F 3768. 4101 28 en.

(34).—Tenedores de libros y Oficinistas y Empleados de Oficinas

TAQUIGRAFA y mecanógrafa, en castellano, se ofrece para casa de comercio u oficina. Sin pretensiones. Tel. U-1424.
U H S 636 26 ene.

DESEA empleo un joven con práctica comercial y de oficina de Banco. Cálculo, cuentas corrientes, facturas, etc. Buenas referencias. R. Fernández. Cristo 19, primer piso.
4065 28 en.

(25)—Varios

PERSONA de estricta moralidad y autor de libros escolares, desea plaza de administrador, instructor, secretario particular o meramente para cobranzas y correspondencia. Pretensiones modestas, pero familia de trato afable. Dirigirse por escrito o personalmente a cualquier hora al Sr. J. Rodríguez,, Reina 101, vidriera de tabacos.
U H 3861 26 En

JOVEN español de 19 años desea trabajar para oficina o comercio o cualquier otro trabajo; tiene referencias de las casas donde ha trabajado. Informan en el teléfono F-5016.
U H 4029 27 en

SE SOLICITAN dos gobernantas inglesas o americanas y dos señoritas que hablen francés. Informan: Someruelos 13; teléfono A 5560. 4138 27 en.

DESEA colocarse una joven española para operaria de ropa de hombre o mujer; tiene recomendaciones de los talleres donde ha trabajado. Informan en el tléfono L 3115. 4125 28 en.

SE DESEAN colocar dos jóvenes españolas; tienen buenas referencias. Informan teléfono M-9007. 4181 28 en

JARDINERO español desea colocarse; prefiere casa particular y no le importa ir al campo. Informan Egido 18, altos, Dept. 13. Pregunte por Jesús.
4155 28 en.

SE DESEA colocar mecánico electricista alemán, especial para hotel o comercio. Someruelos 13 A-5560. Preguntar por Miguel. 4161 28 en

(H) COMPRA Y VENTA DE FINCAS

(36)—Urbanas

VEDADO

Casas en venta por la oficina de Miguel F. Márquez. Empedrado 16, altos, esquina a Cuba.
Dinero para hipotecas al tipo más bajo de plaza.

Calle 15, lujosa construcción, garage.	$15.000
Calle 11, nueva, 1 planta, lujosa, garage. . . .	17.000
Calle 29, lujosa construcción, garage.	28.000
Calle 21, 2 plantas, nueva, garage	28.000
Calle 17, 1 planta, garage, 2 máquinas	30.000
Calle 21, 1 planta 7|4 garage.	38.000
Calle 19, lujosa, 2 plantas, a la brisa	65.000

Facilidades de pago.
MIGUEL F. MARQUEZ
Empedrado 16.
UH. E. 199 25 en.

CIMPRA Y VENTA DE FINCAS

LA GANGA DEL AÑO

Por $600.00 le vendo moderna casa en Lawton; compuesta de jardín, portal, sala, saleta, dos cuartos, baño intercalado, cocina y patio; mide 6.50 x 24; resto de $1.800 a pagar en tres años; también acepto un automóvil como parte de pago. Informes I-3465.
S 700 27 en

VENDO propiedades hoy dan una buena renta, parte de pago en valores terrenos o fincas rústicas. Infante en San Miguel e Industria, quinto piso.
4144 28 en

SAN Lázaro, pegado a Galiano y con frente a Malecón, vendo 305 metros, casa vieja para fabricar; precio de la época. Su dueño A-0894.
4197 28 en

SE DESEA comprar casa en la Víbora. Informes X-1185.
U H S-644 26 En

HERMOSA PROPIEDAD EXCELENTE OCASION

Se vende sin intervención de corredor—o se alquila—en calle muy céntrica barrio de Santa Clara, hermosa casa planta baja, frente 11 y medio metros, superficie 365 metros. Sitio inmejorable, acera brisa, gran zaguán, patio, traspatio, seis cuartos, espléndido baño, magníficos pisos, instalación sanitaria perfecta, agua abundante. Se da barata. Informan Cuba 122, de 2 a 5 de la tarde.
U. H. 3556 27 En.

VENDO regia esquina en Calzada, de dos plantas con bodega, es moderna, fabricación de primera, renta fija, 240 pesos. Precio: 27.000 pesos. Informes en Monte 317.
U H 3787 26 En

VENDO chalet pequeño con tres casitas interiores, entrada independientes; todas cielo raso, calzada Arroyo Apoyo, frente al cine Popular. Facilidades de pago. Telf. I 6753. 4132 27 en.

BUEN NEGOCIO SIN DINERO

Por tener que ausentarse para España rápidamente, cambiamos por hipotecas, casas, terrenos o cualquier clase de valores, una tienda de Sedería y Novedades, en la mejor Avenida de la Habana. Informan en Animas número 67. Teléfono A-1515.
U H E 189 ind. 20 ene.

REPARTO La Sierra. Se venden en inmejorable situación una o dos casas buenas y modernas. Ambas con garage y muchas comodidades. Precio módico y facilidades de pago. Trato directo con el comprador. Informan su dueño calle 4, esquina a 23, altoe. frente a la bodega.
U. H. S-568.—28 En

ASEGURE SU DINERO EN CASA DE ESQUINA

con establecimiento que le rente más de un 12 por 100. Tengo una verdadera ganga en lo mejor del Reparto Almendares con frente a la doble línea de tranvías, lugar de mucho porvenir. Construcción de cantería y ladrillos, puertas y columnas de hierro modernas, preparadas para tres plantas; 129 metros de fabricación en un terreno de 446 varas. Renta $50. Precio $4.900. Informes teléfono U-2699. U. H. 3535 25 En.

LO NUNCA VISTO EN EL CERRO

Tres magníficas casas de maderas, pisos de mosaicos y servicios modernos y terreno para hacer 30 o 40 habitaciones. En tres mil y pico de pesos y reconocer pequeña hipoteca. Informan Marín, Aguiar número 74. Imprenta.
U H 3946 29 En.

CALZADA de Luyanó vendo casa altos y bajos, estructura concreto y techos monolíticos; los bajos sirven para cualquier comercio. Informes: I 3870. Rivas.
4075 29 en.

SE VENDE un gran solar en lo más alto de la Víbora, calle O'Farrill entre Goicuría y Juan Delgado. Mide 12 por 58, a $4.85. A. Guerra. A 7712.
4096 4 feb.

VENDO moderna casa, una sola planta, techo monolítico, 420 metros. Lealtad entre Salud y Dragones, zaguán, sala, recibidor, 5 cuartos, 2 baños intercalados, comedor, pantry, cocina, cuarto y servicio de criados, patio y traspatio. Informan. Martínez. Teléfono F 1002.
S 962 28 en.

A PAGAR CON ALQUILERES

Con solo 1.500 pesos de contado y 2.000 pesos a plazos; le vendo magnífica casa moderna, de techos monolíticos, compuesta de portal, sala, saleta con columnas de escayola, dos cuartos, baño intercalados completo, cocina muy amplia, toda decorada y a la brisa. Mide 6 por 29. Teléfono I 3465. S 703 27 en.

(37)—Rústicas

ARRIENDO en 40 pesos finca entre Lisa, Arroyo Arenas y Coronela, con casa, garage, departamentos para cría. Belascoaín 50, altos, tres B.
4061 28 en.

CAMBIO SOLAR POR AUTO

De 4 pasajeros, en buen estado. Solo debo mil pesos del solar, a pagar 20 pesos mensuales a Mendoza y Co. Informan: teléfono I 3465. S 701 27 en.

ARRIENDO finca 6 caballerías, 12 kilómetros Habana por magnífica carretera y a pocos metros de la misma por buena entrada. Aguadas inagotables con regadío; tierras superiores, casas, establos; más detalles: Benítez. Lagunas 115 entrada por Belascoaín, de 12 a 3.
4128 27 en.

EN LA BAHIA de la Habana vendo un terreno con ferrocarril, carretera y muelles. N. Nonell. Cuba 25, altos.
4137 30 en.

FINCA RUSTICA. Vendo una buena finca rústica con ferrocarril, carretera, ríos y todo lo indispensable de una magnífica finca. Se dan facilidades de pago y en un precio que no se puede conseguir más barata. Señor N. Nonell Hernández, calle Cuba 25, altos, entre O'Reilly y Empedrado.
4136 30 en.

COMPRO finca rústica de una a cinco caballerías en la provincia de la Habana, que esté en carretera o próxima a ella, directamente con su dueño. Avisar al teléfono A-1988.
U H 4179 28 en

(I) COMPRA Y VENTA DE SOLARES YERMOS

GANGA: UN SOLAR DE ESQUINA $5.000

Calzada de la Víbora frente al número 702, tiene 22 metros 20 centímetros de frente, superficie 526 varas; un cuarto de manzana con 27 metros de frente a la misma Calzada de la Víbora y 88 metros de fondo, superficie 2376 metros cuadrados $20.000. Los precios en que se venden estos terrenos son de verdadera ganga. Facilidades de pago. Marcelino Ramón, 17 y H, Vedado. Hotel Georgina, habitación número 8. Teléfono F-2306, de 1 a 5.
U H 2616 27 En.

VENDO un solar de 25 metros de frente por 20 de fondo, en Vapor próximo a Marina. Manuel Riegas. Telf. I 4537.
S 686 31 en.

EN BARANDILLA UNIDO AL BILTMORE COUNTRY CLUB

Vendo lotes baratos espléndida esquina; camino 13 y camino 9; muchos frutales. Telf. I 5715. 4074 29 en.

SE VENDE un gran solar en la hermosa calle 12 Ampliación de Almendares, a una cuadra del parque y dos del tranvía; rodeado de lindos chalets; a $6.50 donde la Compañía vende a 10 pesos. A. Guerra. Telf. A 7712.
4095 4 feb.

M.E.C.D. 2016

MAS ANUNCIOS DE ULTIMA HORA

(J) COMPRA Y VENTA DE ESTABLECIMIENTOS

SE VENDE gran café situado en la calle más comercial de la Habana, vende $50, todo de cantina, poco alquiler, buen contrato, precio moderado. También, por no ser su dueño del giro, cambio otro café, por una buena bodega. Informan en Avenida de Menocal y Llinás, Bodega.
U H 3810 27 En

POR TENER que embarcar se vende una buena fonda montada a la moderna. Informan: Aguila 140. Arturo Sánchez.
4094 30 en.

VENDO una fonda muy barata no paga alquiler 4 años contrato tiene mucho comercio; puede tener mucha marchantería. Más informes: Donte y Antón Recio, café. Precio: $1.500. Pregunte por Benito.
4111 29 en.

VENDO GRAN BODEGA CANTINERA, VENDE $80 diarios, no tiene fiador, $50 de alquiler, con casa para familia; tengo que llevar mi familia a España y la doy barata; admito en pago una propiedad, valores u otra cosa de valor. Informes de este gran negocio, en Neptuno e Industria, café El Fénix, el cantinero.
4177 28 en

EN LO mejor de Galiano, vendo casa huéspedes con 25 habitaciones. Garantizo más de $400 mensuales utilidad; comprobándolo antes hacer negocio. Infórmese, señor García, Colón 32.
3024 28 en

SE VENDE un puesto de frutas finas situado en una de las mejores calles de la Habana, en Obispo 15-A, entre Oficios y Mercaderes, contrato seis años, poco alquiler, con todos sus servicios sanitarios; puede agregar otro negocio si desea. Informan en la misma.
4154 31 en

(L) AUTOMOVILES

(39)—Venta

NASH SEDAN,
5 pasajeros, casi nuevo. Con chapa de 1928. $1.700. Pintura en excelentes condiciones. Muy buenas gomas.
Agencia Cadillac
Avenida Washington (Marina) 12. Habana.
E 216 8 en.

SE vende un automóvil Buick en perfecto estado, tipo ligero, 6 cilindros, con chapa particular. Se puede ver de 11 a 1 y de 3 a 6. Informa señor Salas, San Rafael 14.
4167 30 en

SE VENDE Chevrolet del 26, pintura Duco, vestidura y gomas todo nuevo; puede probarse por donde quiera el comprador; puede verse en Industria número 8, garage, de 7 a 12 a. m. Teléfono M-2503. José Aguiar.
4150 28 en

(LL) DINERO EN HIPOTECAS

(41)—Se ofrece

¡AVISO!, DOY DINERO
en hipoteca por uno o 10 años a devolverlo en partidas en cualquier tiempo también por mensualidades como si fuera un alquiler. "No hipoteque su propiedad" sin antes verme pues puede convenirle, hacemos la operación en 24 horas con mucha reserva.
JOSE P. QUINTANA
HABANA, 39 altos. TEL. M-5824
U H S-355 31 En

DINERO hipoteca, necesito 4.500 pesos doce accesorias portal, sala, dos cuartos, comedor y la esquina alquilada para establecimiento. Terreno 1.200 varas. Aguila y Neptuno. Barbería Gisbert.
4089 29 en.

DOY DINERO EN HIPOTECA
bajo tipo, directamente con el solicitante, Habana y sus barrios. También para fabricar. Tel. A-1988.
4180 30 en

DINERO hipoteca tengo 1.500 pesos para finquita rústica provincia Habana y necesito 3.000 pesos para finca rústica provincia Santa Clara de treinta caballerías. Aguila y Neptuno, barbería Gisbert.
4088 29 en.

TOMO 7.000 pesos en primera hipoteca al 8 por ciento, sólida garantía, 2 años prorrogable a otros dos más. Teléfono M 5324.
S 682 28 en.

PEQUEÑAS HIPOTECAS
Tengo $10.000 para colocar fraccionadamente en la Habana y sus Repartos; también hago pequeños préstamos sobre muebles y automóviles. Reserva absoluta. Informes teléfono I-3465.
S 702 29 en

(N) COMPRA-VENTA DE OBJETOS VARIOS

BILLARES
Una mesa de carambola Brunswick con muy poco uso, y una cantida de Vitrolite y accesorios de la misma se venden a precios de situación en Jesús del Monte 259.
4051 29 en.

VENDO barato, bomba de gasolina casi nueva, con su brazo visible. Monte 483.

VENDO barato, planta de Pintura Duco magnífica, completa, con sus accesorios. Monte 483.

VENDO barato: Tongar para cargar acumuladores, con muy poco uso. Monte 483.

VENDO barato: vidrieras, mostradores, estantes y útiles para la venta de accesorios de automóviles. Monte 483.
4185 28 en

(O) HOSPEDAJES

(45)—Hoteles

VIVA SIN MOLESTIAS
En el mejor edificio de la Habana, habitaciones con vista a la calle, baño y ducha con agua caliente, regio amueblado, insuperable restaurant, terrazas sevillanas, todo confort, muy económico.
GOCE LA VIDA
GRAN HOTEL ALCAZAR
Recién inaugurado en Cárdenas 81, prolongación de Prado.
U H 3765 2 Fb.

(46)—Casa de Huéspedes

CASA DE HUESPEDES
La Comercial, Muralla 14, esquina a San Ignacio, se alquilan apartamentos propios para familais estables; con toda asistencia y habitaciones para caballeros solos; con vista a la calle; buenos baños y duchas con agua fría y caliente; casa de moralidad; teléfono A 0207.
4134 1 feb.

(Q) COMPRA Y VENTA DE INSTRUMENTOS DE MUSICA

VENDO un buen piano, tres pedales. Informes Compostela 185.
3897 27 En.

SE VENDE un piano Stowers, tipo pianola, está como nuevo, se da muy barato, con facilidades de pago. Aguila 211, al lado de ('Los Precios Fijos".
3916 1 Fb.

PIANOS, pianolas y ortofónicas de toda garantía, con facilidades de pago. Precio sin competencia por proceder de empeño. Liquidación de joyería fina a precios asombrosos. La Predilecta, San Rafael 141, entre Oquendo y Soledad.
S 696 24 feb.

VICTROLA como Ortofónica, con discos de gabinete, $35; otra chica con discos, $12; juego sala, moderno caoba, tapizado, $30; máquina Singer $12; nevera esmaltada, $12; mamparas $5. Consulado 21, bajos.
4201 28 en.

(S) MUEBLES Y PRENDAS

(52)—Venta

COMPRE SUS MUEBLES A PLAZOS
Precioso juego de cuarto por 10 pesos al mes; uno de sala 8 pesos; uno de recibidor, 5 pesos; una cama de hierro 3 pesos; un escaparate con lunas biseladas 4 pesos; una lámpara de sala, cuarto o comedor, 3 pesos; muebles de oficina y todo lo que abarca el giro, con grandes facilidades de pago. "La Casa López", Padre Varela número 76-D, (Belascoain) cerca Carlos III. Teléfono U-4541. Alquilamos muebles de todas clases. Hacemos cambios de muebles y los recibimos en fondo. No deje de visitar nuestra exposición. Ahorrará tiempo y dinero.
UH S 11 31 en.

CAJA CONTADORA
CASI NUEVA
marca hasta $99.99. Se vende en $80. Obispo núm. 102.
E 217 30 en.

VENDO regio comedor y cuarto de caoba comedor doce piezas encerado, costó 500 pesos en 220 pesos y cuarto tres cuerpos 650 pesos en 300 pesos. Como nuevos. Informes: A 9335.
4107 3 feb.

PROFESIONALES

MANUEL Alvarez Valcárcel con muchos años de práctica en la administración de casas, se hace cargo por administración, por arriendo y por poder, más informes, todos los días de 2 a 4 en el escritorio, Amargura 54, bajos. Teléfono A-5269.
U H 2741 1 Feb.

VAPORES DE TRAVESIA

Vapores Correos de la

COMPAÑIA TRASATLANTICA ESPAÑOLA

SERVICIOS REGULARES CADA 22 DIAS DE PASAJE, CARGA Y CORRESPONDENCIA
LINEA RAPIDA PARA NEW YORK Y NORTE DE ESPAÑA, Y MEXICO.

El vapor "ALFONSO XIII", Capitán Agacino, saldrá para NEW YORK, CORUÑA, GIJON, SANTANDER y BILBAO, el día 6 DE FEBRERO de 1928.

Próximas salidas:

PARA VERACRUZ, 48 horas de viaje:		PARA NEW YORK, CORUÑA, GIJON, SANTANDER Y BILBAO.	
"Alfonso XIII"	30 Enero.	"C. Colón"	28 Febrero
"C. Colón"	21 Febrero.	"Alfonso XIII"	22 Marzo
"Alfonso XIII"	15 Marzo	"C. Colón"	13 Abril
"C. Colón"	6 Abril.	"Alfonso XIII"	5 Mayo
"Alfonso XIII"	28 Abril	"C. Colón"	27 Mayo
"C. Colón"	19 Mayo	"Alfonso XIII"	18 Junio

Los pasajeros de tercera ordinaria son servidos en amplio comedor provisto de sillas giratorios y ventiladores, por camareros. Excelentes menús con vinos españoles.

LINEA A NEW YORK, CADIZ Y BARCELONA:

"Montevideo"	sobre el 30 Enero.	"Montevideo"	sobre el 6 Abril
"Manuel Calvo"	" " 21 Febr.	"Manuel Calvo"	" " 28 Abril
"Antonio López"	" " 15 Marzo	"Antonio López"	" " 19 Mayo

Todos estos vapores atracan a los Muelles de la Port of Havana Docks Co.

Para más informes: MANUEL OTADUY, Agente General. Bajos de la Lonja.
Telf. A 6588 y A 7900 HABANA. Apartado 707

ANUNCIESE EN EL DIARIO DE LA MARINA

COMPAGNIE GENERALE TRASATLANTIQUE

VAPORES CORREOS FRANCESES
Bajo contrato postal con el Gobierno francés
TODOS LOS VAPORES DE ESTA COMPAÑIA ATRACAN A LOS MUELLES DE SAN FRANCISCO O MACHINA, PARA EFECTUAR EL EMBARQUE Y DESEMBARQUE DE PASAJEROS, EQUIPAJES Y MERCANCIAS
PROXIMAS SALIDAS

PARA VERACRUZ
Vapor correo francés "LAFAYETTE", saldrá el 3 de Febrero.
" " " "ESPAGNE", saldrá el 4 de Marzo.
" " " "CUBA", saldrá el 3 de Abril.
" " " "LAFAYETTE", saldrá el 3 de Mayo.

PARA CORUÑA, SANTANDER Y SAINT NAZAIRE
Vapor correo francés "LAFAYETTE", saldrá el 15 de Febrero a las 12 del día.

NOTA:—El Equipaje de bodega y camarotes se recibirá en el muelle de San Francisco o Machina (en donde estará atracado el vapor) solamente el día 14 de Febrero de 8 a 10 de la mañana y de 1 a 4 de la tarde. El equipaje de mano y bultos pequeños los podrán llevar los Sres. pasajeros al momento del embarque el día 15 de Febrero de 8 a 10 de la mañana.

Vapor correo francés "ESPAGNE", saldrá el 17 de Marzo.

Para CORUÑA, GIJON, SANTANDER y SAINT NAZAIRE.
Vapor correo francés "CUBA", saldrá el 15 de Abril de 1928.
" " " "LAFAYETTE", saldrá el 15 de Mayo de 1928
" " " "CUBA", saldrá el 15 de Junio de 1928.
" " " "ESPAGNE", saldrá el 15 de Julio de 1928.

Para VIGO, CORUÑA, SANTANDER y SAINT NAZAIRE.
Vapor correo francés "ESPAGNE", saldrá el 30 de Mayo de 1928.

VIAJE EXTRAORDINARIO
del vapor correo francés "LAFAYETTE" que vendrá únicamente a la Habana, para salir directamente de este puerto para:
VIGO, CORUÑA, SANTANDER Y SAINT NAZAIRE
el día 30 de Junio de 1928 a las 12 del día.

SESIONES DE CINEMATOGRAFO DIARIAS EN LOS VAPORES DE ESTA COMPAÑIA, SEGUN CONTRATO CON LA CASA "PATHE"
—IMPORTANTE—
Buena comida a la española.—Camareros y cocineros españoles.
LINEA DE NEW YORK AL HAVRE, PLYMOUTH Y BURDEOS
En esta oficina se expiden pasajes por esta línea por los lujosos y rápidos trasatlánticos franceses: PARIS, FRANCE, SUFFREN, DE GRASSE, ROCHAMBEAU, etc., etc.
Para más informes, dirigirse a: ERNEST GAYE
O'REILLY 9.—APARTADO 1090.—TELEFONO A-1476.—HABANA

"EMPRESA NAVIERA DE CUBA, S. A."

SAN PEDRO NUM. 6.—HABANA
APARTADO NUMERO 1641
Direccón Telegráfica:
"Emprenave"
CLAVES EN USO
A. B. C. 4a. y 5a. Edición.
Western Union.
Watkins and Apendix.

TELEFONOS:

A-5315	Información General.
A-4730	Depto. de Tráfico.
A-6236	Pasajes y Fletes.
A-3966	Almacén.
M-5293	1er. Espigón de Paula.
A-5634	2do. Espigón de Paula.

VAPORES EN SERVICIO.
Santiago de Cuba, Gibara, Habana, Baracoa, Las Villas, Guantánamo, Julián Alonso, Antolín del Collado, La Fé, Caibarién, Rápido, Cienfuegos, Manzanillo, Joaquín Godoy, Eusebio Coterillo, Jamaica, Cayo Cristo y Cayo Mambí.

PUERTOS DE ESCALA
COSTA NORTE
Caibarién, Nuevitas, Puerto Tarafa, Manatí, (Victoria de las Tunas), Puerto Padre, Chaparra, Gibara, (Holguín, Velasco y Bocas); Vita, Banes, Mayarí, Antilla Preston, Sagua de Tánamo, Baracoa, Guantánamo y Santiago de Cuba.

COSTA SUR
Cienfuegos, Casilda, Tunas de Zaza, Santa Cruz del Sur, Manopla, Guayabal, Manzanillo, Campechuela, Media Luna, Niquero, Ensenada de Mora y Santiago de Cuba.

COSTA NORTE DE VUELTA ABAJO
Bahía Honda, Río Blanco, Berracos, Puerto Esperanza, Malas Aguas, Santa Lucía, Río del Medio, Dimas, Arroyos de Mantua y La Fé.

PUERTO RICO
San Juan, Ponce, Mayagüez y Aguadilla.

REPUBLICA DOMINICANA
Santo Domingo, San Pedro de Macorís y Puerto Rico

HAITI
Haití, Aux-Cayes y Port Au Prince.

JAMAICA
Kingston.
E 1750 ind. 1 Agt.

"COMPAÑIA DEL PACIFICO"
MALA REAL INGLESA

El lujoso trasatlántico de 25.500 toneladas de desplazamiento.

"ORCOMA"

Espléndidos camarotes en primera clase. Excelente cámara de segunda clase y comodidadas modernas en cámara de tercera clase.
SALDRA FIJAMENTE el día 1 de Febrero al mediodía para

VIGO, LA CORUÑA, SANTANDER, LA PALLICE, ROCHELLE y LIVERPOOL

GRAN ESTABILIDAD, COMODIDAD, CONFORT, RAPIDEZ, SEGURIDAD

PROXIMAS SALIDAS
para ESPAÑA, FRANCIA e INGLATERRA.

Vapor ORCOMA, el 1 de Febrero.
Vapor ORITA, el 15 de Febrero.
Vapor ORDUÑA, el 10 de Marzo.
Vapor OROPESA, el 21 de Marzo.
Vapor ORBITA, el 4 de Abril.
Vapor OROYA, el 18 de Abril.
Vapor ORCOMA, el 29 de Abril.
Vapor ORDUÑA, el 3 de Junio.
Vapor OROPESA, el 20 de Junio.
Vapor ORBITA, el 1 de Julio.

Para COLON, puertos de PERU y de CHILE y por el ferrocarril Trasandino a Buenos Aires.

Vapor ESSEQUIBO, el 30 de Enero.
Vapor OROPESA, el 5 de Febrero.
Vapor ORBITA, el 19 de Febrero.
Vapor EBRO, el 27 de Febrero.
Vapor OROYA, 4 de Marzo.
Vapor ORCOMA, el 18 de Marzo.

Para NEW YORK.

Salidas mensuales por los lujosos trasatlánticos EBRO y ESSEQUIBO. Servicio regular para carga y pasaje, con trasbordo en Colón a puertos de Colombia, Ecuador, Costa Rica y Nicaragua, Honduras, Salvador y Guatemala.

DUSSAQ Co. Lt.
Oficios 30. Teléfono A 6540.
A-7218.

Anúnciese en el "Diario de la Marina"

A INGLATERRA DIRECTO EN 14 DIAS

M S "RIO BRAVO"
Saldrá de la Habana para Plymouth y Bremen, sobre el día 14 de Febrero.

CUBA A MEXICO
M S "RIO BRAVO"
Saldrá de la Habana para Veracruz, Tampico y Galveston, sobre el día 19 de Enero.

LYKES BROS. STEAMSHIP AGENCY, S. A.
Agentes Generales en Cuba
LONJA Nos. 404-408. Teléfono M-6955

LINEA HOLANDESA AMERICANA

El magnífico trasatlántico holandés de 17.000 toneladas:

"SPAARNDAM"

Saldrá fijamente el día 1o. de Febrero.

VIGO, CORUÑA, BOULOGNE-SUR-MER Y ROTTERDAM

Próximas salidas para dichos puertos.

Vapor SPAARNDAM, 1 de Febrero, 1928
Vapor EDAM, 22 de Febrero, 1928.
Vapor MAASDAM, 14 de Marzo, 1928.
Vapor LEERDAM, 4 de Abril, 1928.

VERACRUZ Y TAMPICO

Vapor EDAM, 21 de Enero, 1928.
Vapor MAASDAM, 11 de Febrero, 1928.
Vapor LEERDAM, 3 de Marzo, 1928.

Admiten pasajeros de primera clase y de Tercera Ordinaria reuniendo todos ellos comodidades especiales para los pasajeros de Tercera Clase.

Amplias cubiertas con toldos, camarotes numerados para dos, cuatro y seis personas. Comedor con asientos individuales.

PRECIOS DE PASAJE REDUCIDOS
EXCELENTE COMIDA A LA ESPAÑOLA

LINEA de NEW YORK A PLYMOUTH BOULOGNE-SUS-MER Y ROTTERDAM
En esta Agencia se expiden pasajes por esta línea, por los lujosos y rápidos trasatlánticos holandeses ROTTERDAM, NEW AMSTERDAM, VOLENDAM, VEENDAM, NOORDAM y RYNDAM.

Para más informes dirigirse a:
R. DUSSAQ S. en C.
OFICIOS, 22, 24 y 26. Teléfonos: A-5639 y M-5640. Apartado 1617
Habana.

A NUEVA YORK

POR LOS RAPIDOS VAPORES DE LA

"WARD LINE"

"ORIZABA" "SIBONEY" Y "MEXICO"

SALIDAS: JUEVES Y SABADOS.

EL NUEVO LUJOSO VAPOR "HAVANA" ENTRARA EN SERVICIO EN LA PRIMERA QUINCENA DE FEBRERO.

SERVICIO FRECUENTE A PUERTOS DEL GOLFO MEXICANO POR EL VAPOR

"MONTERREY"

OFICINAS DE PASAJES. DUDLEY THOMAS. OFICINA GENERAL
Prado número 118. Telfono A-6154. — Agente General — Desamparados y Compostela.

VIAJE DE LUJO

El soberbio vapor excursionista de 35,000 toneladas

"CAP POLONIO"

(De la línea "Hamburgo-Suramericana" de Hamburgo)

Saldrá de LA HABANA para NEW YORK el día 12 DE FEBRERO a las 9 de la noche.

Admite pasajeros de Primera Clase solamente al precio de $125 en adelante.

De NEW YORK seguirá viaje el día 27 de Febrero

para el BRASIL y ARGENTINA haciendo escalas en route en

Kingston (Jamaica)
Port au Prince (Haití)
San Juan (Puerto Rico)
St. Thomas (Virgin Islands)
Barbados y Port of Spain.

Para informes y reservaciones de pasaje a:

LUIS CLASING
Sucesor de Heilbut & Clasing
Obrapía No. 24. — Apartado No. 729. — Teléfono A-4878. — Habana.

11288 6 d alt. 11

SANATORIO "DR. PEREZ-VENTO"

Enfermedades nerviosas y mentales. Para Señoras, exclusivamente.
Calle Barreto número 62. Guanabacoa.
E 1776 Ind. 1 ag

JABON "AGULLO"

NECESITAMOS 10.000 PERSONAS
QUE QUIERAN SABER INGLES EN POCAS SEMANAS
GARANTIZAMOS MAGNIFICO RESULTADO. PIDA INFORMACION HOY. INSTITUTO UNIVERSAL (D. 56) 123 E. 36. St. NEW YORK, N. Y.
Ext. 223 ind. Fb.

IMPORTANTE
En 48 horas gestionamos asuntos en las oficinas públicas. Títulos de chauffeur antecedentes penales; aperturas de establecimientos; licencias de armas; pasaporte y carta de ciudadanía; inscripciones y certificaciones de registro civil; redacción y presentación de reglamentos en el Gobierno Provincial, inscripciones y traspaso de automóviles; licencias de obras o de fabricación; servicio y plumas de agua. Edificio Calles. Obrapía y Oficios. Dpto. 226. M-2157.
S-415 28 En.

ASOCIACION DE JUBILADOS, EMPLEADOS Y OBREROS DE FERROCARRILES Y TRANVIAS DE CUBA
COMISION ORGANIZADORA
Sres. Asociados:
Nos es grato informarles que el 12 de Febrero próximo venidero, se efectuarán las Elecciones de esta Asociación para designar la Junta Directiva que la ha de regir en el presente año, como previene el segundo párrafo del Art. Transitorio del Reglamento en vigor.
Nos permitimos recordarles que las Elecciones indicadas se abrirán a las 12 m. y terminarán a las 5 p. m. del día señalado de acuerdo con los con los Arts. 21 y 23 del Capítulo Tercero del Reglamento cuyo acto tendrá lugar en el local social, Luz número 18.
L. Portero, Secretario Comisión Organizadora.
O. L. de Villavicencio, Presidente Comisión Organizadora.
E 203 26 ene.

THE BRUNSWICK BALKE COLLENDER CO.

Surtido completo de los afamados BILLARES marca "BRUNSWICK".
Hacemos ventas a plazos.
Toda clase de accesorios para billar. Reparaciones. Pida catálogos y precios.
Julio de Cárdenas (Progreso) números 15 y 17. Habana. Teléfono A-6995.
Hartmann Baja 2. Santiago de Cuba.

LONGEVIDAD garantizada, nuevo tratamiento para las vías digestivas, flaquencia, obesidad, vida sedentaria, excesivo trabajo intelectual, falta de energía, métodos e instrucciones individuales por experta masagista. Tel. I-6642.
3646 7 feb.

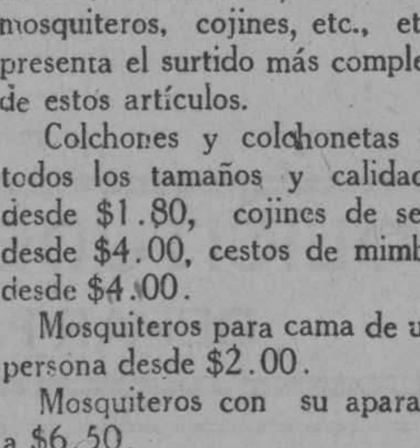

DEPARTAMENTO DE COLCHONETAS, COLCHONES, COJINES ETC.

Nuestro Departamento de colchones, colchonetas, alfombras, mosquiteros, cojines, etc., etc., presenta el surtido más completo de estos artículos.
Colchones y colchonetas en todos los tamaños y calidades desde $1.80, cojines de seda desde $4.00, cestos de mimbre desde $4.00.
Mosquiteros para cama de una persona desde $2.00.
Mosquiteros con su aparato, a $6.50.
Colchones y colchonetas para niños en todas las calidades y precios.
Mosquiteros desde $1.50.
También hemos recibido cojines de piel, en formas y colores variados, muy de moda para adorno y para automóvil, gabinetes y oficinas.
Edredones de seda en colores enteros y floreados.
Todos estos artículos pueden verse en el mismo departamento de colchones, colchonetas, etc.
EL ENCANTO
E 1863 Ind 1 ag.
E 47 ind 1 E.

MISCELANEA

¡¡NO SE ASUSTE LA TISIS SE CURA!!
Ahogo, Asma y Gripe con el Preparado Jorge, con vegetales cubanos, Industria Nacional. Muestras gratis. Laboratorio Dra. Margarita Dauden, Calzada de Jesús del Monte número 118, los sábados. Farmacia Egido 57, los lunes. Cuatro cucharadas, lleven envases. Pomo un peso.
2633 16 Feb.

DINERO
Lo damos sobre joyas y objetos de valor. La casa que menos interés cobra.
MUEBLES
Tenemos variado surtido. No compre sin ver esta casa. El precio lo pone el cliente.
JOYAS
De ocasión, variado surtido.
"LA PERLA"
Animas 84, casi esquina a Galiano.
1570 12 Feb.

DIRECTORIO PROFESIONAL ABOGADOS Y NOTARIOS

FELIPE RIVERO Y ALONSO
Abogado y Notario
Aguiar, 73.
Dptos. 710-11-12. Telf. M-1472.
E 1776 ind 1 ag

Dr. Elio Roselló y Montaño
ABOGADO Y NOTARIO
Herencias, Divorcios, Asuntos hipotecarios, rapidez en el despacho de las escrituras con su legalización. Oficinas Empedrado 33. A-8502.
E 1791 ind 1 ag.

SAUL SAENZ DE CALAHORRA
ABOGADO
ANTONIO FERNANDEZ TOSCANO
PROCURADOR
Se hace cargo de toda clase de asuntos judiciales, tanto civiles como criminales y del cobro de cuentas atrasadas. Bufete Aguiar número 43, bajos, entre Empedrado y Tejadillo. Teléfono A-5024.
E. 126.—Ind. 1 En.

Dr. LEONCIO G. ESPINOSA PEREZ
ABOGADO
Administraciones de bienes, Pensiones y jubilaciones, Marcas y Patentes, Accidentes de trabajo, Asuntos Civiles, Mercantiles, Criminales San Ignacio número 50, Tel. A-8130.
E 1836 ind 12 ag.

DR. MANUEL ARANDA MUÑOZ
ABOGADO
Asuntos hipotecarios, herencias, toda clase de asuntos civiles. Mercaderes 9. Departamento A. Teléfono M-6173.
E 1779 ind 1 ag.

DOCTORRES EN MEDICINA Y CIRUGIA

Cooperación Médica

San Rafael 153 entre San Francisco y Espada
Teléfono U-3802
Institución formada por Médicos Cirujanos y Especialistas.
Cirugía y medicina en general. Enfermedades de Señoras y Niños. Parteros y Comadronas. Enfermedades de los ojos. Garganta, Nariz y Oídos. Enfermedades de la piel, Corazón y Pulmones. Asma. Tuberculosis, Estómago e Intestinos. Enfermedades Nerviosas y Mentales.
CLINICA DE ENFERMEDADES VENEREAS Y VIAS URINARIAS.
Blenorragia. Impotencia. Debilidad sexual. Espermatorrea. Sífilis, enfermedades del Riñón y Vejiga.
TATUAJES. Manchas, verrugas y cicatrices se quitan por completo.
Inyecciones de todas clases. Médicos a domicilio.
LABORATORIO: Todas clases de análisis. Transfusiones de sangre con donantes seleccionados. RAYOS X. Ultra-violetas. Radium. Electricidad médica. Masajes.

CONSULTAS	$2.00
RECONOCIMIENTOS CON APARATOS	4.00
VISITAS	3.00

TRATAMIENTOS A PRECIOS ECONOMICOS.
HORAS DE CONSULTAS: de 9 a 11 a. m. de 1 a 5 p. m. y de 7 a 9 noche.
E 2059 ind. 6 Sp.

DR. A. G. CASARIEGO
Catedrático por oposición de la Facultad de Medicina de los Hospitales de París, New York, Calixto García, Clínica Covadonga. Especialidad en enfermedades de las vías urinarias. Consultas de 2 a 4 p. m. Zenea (Neptuno) 125, bajos.
E 1813 ind 1 ag.

DR. J. M. VERDUGO
ESTOMAGO E INTESTINOS
Tratamiento eficaz de la úlcera estomacal y duodenial de la colitis en cualquiera de sus períodos. Consultas de una a tres. Prado número 60, bajos. Tel. A 4425.
E 1789 Ind 1 ag.

DR. A. V. DAUSSA
Medicina en general. Especialmente vías respiratorias y digestivas. Consultas de 2 y media a 4 p. m. Campanario 113, entre Salud y Dragones. M-8861. Pobres verdaderos 12 y media a 1, martes y sábados
E 1872 ind. 1 Ag.

DR. S. PICAZA
De los Hospitales de París y New York
Enfermedades del estómago, intestinos e hígado, tratamiento eficaz de las colitis y efecciones biliares. Horas de 2 a 4, o concencional, previo aviso, San Lázaro 246. Tel. F-4918.
E 1867 ind. 7 ag.

Dra. MARIA GOVIN DE PEREZ
MEDICA CIRUJANA
De la Facultad de la Habana, Escuela Práctica y Hospital Broca de París. Especialidad en enfermedades de señoras, partos y cirugía. Teléfono U-2439, San Miguel 152, antiguo.
E 1801 ind. 1 ag.

DR. J. LYON
De la Facultad de París. Especialidad en la curación radical de las hemorroides sin operación. Consultas de 1 a 3 p. m. diarias. Calle 17 número 451, entre 8 y 10, Vedado.
E 1812 ind. 1 ag.

ENFERMEDADES DEL ESTOMAGO
Hígado e intestino. Tratamiento de la delgadez y la anemia, por inyecciones especiales. Especialista doctor Armando de Armas. Escobar 20, altos. Teléfono U-1891. Consultas diarias 1 a 4 de la tarde. Reconocimientos $5.00. Lunes, Miércoles, Viernes. Pobres $2. Electricidad Médica.
E 2243 ind 1 Oct.

HEMORROIDES
miento, pronto alivio y curación, pudiendo el enfermo seguir sus ocupaciones Curadas sin operación, radical procedidiarias y sin dolor. Consultas de 1 a 5 p. m. Suárez 32. Policlínica P.
E 1819 ind ags.

DR. BIENVENIDO GIROUD LESCANO
Medicina interna, sistema nervioso, cerebro y pulmón. Tratamiento de la tuberculosis con la sacocricina combinada. Rayos X, Radiografía, electroterapia, tratamiento del bocio sin operación. Consultas de 3 a 5. Infanta 75, letra F. Teléfonos M-2014 y U-2064.
E 1830 ind. 1 Ag

DR. ENRIQUE Fdez. SOTO
Y
DR. CARLOS DE LEJARZA
AUXILIAR
Oídos, nariz y garganta. Consultas: lunes, martes y jueves, de 2 a 4. Calle O entre Infanta y 27. Teléfono U 3466. No visita. Dr. Lejarza. Telf. F 4836.
E 1786 Ind. 1 ag.

PROFESIONALES

DR. FELIX PAGES
CIRUJANO DE LA QUINTA DE DEPENDIENTES
CIRUGIA EN GENERAL
Consultas: D, número 200, entre 21 y 23, Vedado. Lunes, Miércoles y Viernes, de 2 a 4. Teléfono F-4483.
E 1783 ind. 1 ag.

Dr. Manuel González Alvarez
CIRUJANO DE LA ASOCIACION DE DEPENDIENTES
CIRUGIA EN GENERAL
Consultas de 3 a 5, martes, jueves y sábados. Apodaca 3, altos, entre Cárdenas y Cienfuegos. Teléfono A-9102. Residencia particular: Calle 9 número 33, entre F y G, Vedado. Teléfono F-2441.
E 1792 ind. 1 ag.

DR. E. PERDOMO
Vías urinarias, estrechez de la orina, venéreo, hidrocele, sífilis, impotencia. Calle D y 11, Vedado, de 1 a 4. Telf. F 4822.
E 1806 ind. 1 ag.

Dr. Francisco Javier de Velasco
Afecciones del corazón, pulmones, estómago e intestinos. Consultas los días laborables de 12 a 2. Horas especiales previo aviso. Salud 34. Teléfono A-5418.
E 1784 ind. 1 Ag.

DR. PEDRO MONTALVO
Medicina general, especialmente estómago, intestinos y enfermedades del pecho. Tratamiento de la colitis en todos sus períodos. Consultas de 4 a 6 en Belascoaín 79, excepto sábados. Teléfono U-5050. Avisos en el F-1972.
E 61 10 Mz.

DR. GUILLERMO LOPEZ ROVIROSA
Enfermedades de las Glándulas Internas, Nutrición, Nerviosas y Mentales. Debilidad sexual, pérdidas, impotencias. Niños anormales atrasados, raquíticos. Bocios. Afecciones de la piel y de la sangre. Dispepsias, Colitis, Vías respiratorias. Rayos Ultravioletas aplicados al tratamiento de las afecciones de la piel (acné, etc.) caída del cabello, calvicie, raquitismo, anemias, etc. Electroterapia corrientes D'Arsonvalización, diatermia, extirpación de verrugas, etc. San Lázaro 331, entre Infanta y Basarrate, de 5 a 7 p. m. Domingos de 4 a 6. Tel. U-3221. Consultas por correspondencia: $5.00, giro postal.
E 1873 ind. 1 ag.

DR. GOMEZ DE ROSAS
Cirujano Director de la Policlínica Nacional. Enfermedades de señoras estómagos, vías biliares y cirugía general. Consultas de 3 a 5. Cerro 551. Tel. A-2560.
E 1895 ind 16 Ag.

DR. FRANCISCO SUAREZ
Especialista en afecciones de la Nariz, Garganta y Oídos. Consultas de 12 a 2. Genios número 13. Teléfono M-2783.
E 29 1o. Feb.

Dra. MARIA GOVIN DE PEREZ
MEDICA CIRUJANA
De la Facultad de la Habana, Escuela Práctica y Hospital Broca de París. Especialidad en enfermedades de señoras, partos y cirugía. Teléfono U-2439, San Miguel 152, antiguo.
E 1801 ind. 1 ag.

DR. ALBERTO SIERRA
Médico del "Servicio de Niños del Dr. Aballí en el Hospital Mercedes".
Ex-Médico de "La Benéfica" y ex interno del Hospital Calixto García. Consultas: lunes, miércoles y viernes, de 8 a 9 y media de la mañana en Campanario 37, casi esquina a Virtudes. Teléfonos F-2635 y M-2521.
E 2935 En. 24.

DR. RICARDO ALBADALEJO
Especialista en vías urinarias. Tratamiento especial para la blenorragia, impotencia y reumatismo. Electricidad Médica y Rayos X, Prado 62, esquina a Colón. Consultas de 8 a 12 a. m. y de 1 a 5 p. m. Teléfono A-3344.
E 1787 ind. 1 Ag.

ANTONIO J. DE ARAZOZA
ABOGADO
Simón Bolívar (antes Reina) 95, altos. Teléfono A-3816.
E 828 ind 1 ag.

DR. ABELARDO LABRADOR
Angeles 3, entre Reina y Estrella. Consultas gratis de 8 a 12 a. m. Pagos de 3 a 5. Especialidad enfermedades de señoras, partos, venéreos y sífilis. Pulmones, corazón y riñones, en todos los períodos. Inyecciones intravenosas. Neosalvarsán, etc. Avisos: Teléfonos A 0801 y U 2256.
E 1875 ind. 1 ag.

CLINICA DE ENFERMEDADES VENEREAS
PROGRESO 14, altos, entre Aguacate y Compostela
HABANA
RECONOCIMIENTO GRATIS
CURACION RAPIDA Y GARANTIZADA DE ENFERMEDADES SECRETAS
PRECIOS MODICOS
FACILIDADES DE PAGO
E 1888 ind 12 ag.

DOCTOR ELPIDIO STINCER
Cirujano de la Quinta Covadonga, Catedrático de la Universidad de la Habana. M número 4, Vedado. Teléfono F-2213. De regreso de su viaje a Europa y Estados Unidos, reanuda sus consultas los Martes, Jueves y Sábados, de 2 a 4 p. m. Cirugía General.
E 2380 ind 15 oct.

DR. PEDRO A BOSCH
Medicina y Cirugía, con preferencia, partos, enfermedades de niños, del pecho y sangre. Consultas de 2 a 4. Aguiar 11. Tel. A 6488

DR. MANUEL LOPEZ PRADES
MEDICO CIRUJANO
De las Facultades de Madrid y la Habana. Con 36 años de práctica profesional. Enfermedades de la sangre, pecho, señoras y niños; partos. Tratamiento especail curativo de las afecciones genitales de la mujer. Consultas diarias de 1 a 3. Gratis los martes y viernes. Lagunas 63, bajos. Telf. A 0226. Habana.
E 1877 ind. 1 ag.

DR. ALFREDO DOMINGUEZ ROLDAN
Radiólogo del Centro Balear, Sanatorio La Milagrosa y Clínica Ledón Uribe, Rayos X, Radium, Radio-Terapia profunda, Electricidad médica, tratamiento del cáncer. Horas de 1 a 4 p. m. Teléfono A-5049. Paseo de Martí número 33, bajos.
E 1893 ind ag.

DR. J. B. RUIZ
Catedrático de la Universidad. De los Hospitales de Filadelfia, New York y Calixto García. Especialista en vías urinarias y enfermedades venéreas. Exámenes Uretroscópicos y Cistoscópicos. San Lázaro 221 C. de 1 a 3. Tel. U-6351. Clínica de 4 a 6, a $5.00 semanales.
E-28 31 En.

Dres. GORDILLO Y JUSTIZ
Ofrecen a usted su gabinete de consultas médicas en la calle Enrique Villuencas 115 1|2 (Concordia). Teléfono A-8833. Horas de Consultas de 1 a 4 p. m. Gratis.
E 32 2 Fb.

Dr. JOSE A. TREMOLS
Médico
Dr. JOSE G. TREMOLS
Médico-Cirujano
CONSULADO 128
De 2 a 4 tarde y de 8 a 9 noche
E 2063 ind 6 sp.

DR. GONZALO AROSTEGUI
Médico de la Casa de Beneficencia y Maternidad. Especialista en las enfermedades de los niños. Médicas y Quirúrgicas. Consultas de 12 a 2. G número 116, entre Línea y 13. Vedado. Telf. F 4233.
E 1775 Ind. 1 ag.

DR. GONZALO PEDROSO
CIRUJANO DEL HOSPITAL MUNICIPAL DE EMERGENCIAS
Especialista en vías urinarias y enfermedades venéreas. Cistocopia y Cateterismo de los uréteres. Cirugía de vías urinarias. Consultas de 10 a 12 y de 3 a 5 p. m. en la calle de Avenida de la República 254.
E 1728 ind. 1 ag.

DR. GUTIERREZ LEE
MEDICO CIRUJANO
Consultas de 3 a 5. Gervasio 168. Teléfonos A-3684 y F-1070.
E 1870 ind. 1 Ag.

DR. ABRAHAM PEREZ MIRO
J. C., Zenea (Neptuno) 92. Consultas de 2 a 5. Teléfono A-9203.
E 2700 ind 22 nov.

SOLICITUDES DE TRABAJO: DIEZ CENTAVOS
DEPARTAMENTO DE ANUNCIOS CLASIFICADOS
10 CENTAVOS DE 7 A. M. A 4 P. M.; Y DE 4 A 10 P. M. 15 CENTAVOS

M.E.C.D. 2016

PROFESIONALES

Dr. J. A. Hernández Ibáñez

CIRUJANO UROLOGO DE LA ASOCIACION DE DEPENDIENTES

ENFERMEDADES VENEREAS, VIAS URINARIAS, ENDOSCOPIA Y CIRUGIA DE LAS VIAS URINARIAS

Domicilio: G y 19, Vedado. Telf. F 6716. CONSULTAS: Neptuno número 78, esquina a Manrique. De 11 a. m. a 1 p. m., y de 3 a 6 p. m. Teléfono A 5469. Habana. E-1804 Ind. 1 ag.

DR. JOSE VARELA ZEQUEIRA

Profesor de Anatomía de la Universidad Cirujano Jefe de la Asociación Cubana de Beneficencia. Cirugía en general. Especialidad: Cirugía de la mujer. Consultas de 2 a 4. Gervasio 126, entre San Rafael y San José. Teléfono U-5410. E 1794 Ind. ag.

DR. CELIO R. LENDIAN

Consultas todos los días hábiles de 2 a 4 p. m. Medicina interna especialmente del corazón y de los pulmones. Partos y enfermedades de niños. Lealtad 82. Teléfono M 2671. E 1796 Ind 1 ag.

ANALISIS DE ORINA

Completo dos pesos. Prado 62, esquina a Colón. Lbaoratorio Clínico Químico del doctor Ricardo Albadalejo. Telf. A 3344. E 1788 Ind. 1 ag.

DR. MANUEL GALICARGIA

Enfermedades Nerviosas y Mentales

Medicina interna. Especialista de la Asociación Canaria, cinco años de interno en el Hospital Calito García. Ayudante por oposición de la Facultad de Meidcina. Consultas y reconocimientos, $5.00, de 3 a 5. Diarias en la calle J número 211, bajos, entre 23 y 21, en el Vedado. Teléfonos F-2775 y F-5885. E 1790 Ind. 1 Ag.

BUFETE DEL

DR. RICARDO ILLA Y VILARO

ABOGADO Y NOTARIO

Asuntos criminales, divorcios, cobros de cuentas y reclamaciones de herencias. Virtudes esquina a Gervasio, tercer piso derecha. Habana. Teléfono U-3865. E 1257 Ind. 4 oct.

ENFERMEDADES SECRETAS

Antiguas, mal curadas y prostatitis, impotencia, estirilidad. Curaciones garantizadas en pocos días, sistema nuevo alemán. Dr. Jorge Winkelmann; especialista alemán, 28 años de experiencia. San Lázaro 165, a todas horas. E 1897 Ind. 17 ag.

POLICLINICA INTERNACIONAL

Director: doctor David Cabarrocas, Lealtad 143, entre Salud y Dragones, Teléfono A-0544. Consultas especiales de 10 a. m. a 6 p. m. los sábados de 9 a 12 a. m. Para pobres primera atención médica, con motivo de una consulta reconocimiento, exámen de Rayos X, análisis parcial orina, inyisión, acceso, inyección intravenosa de Neosalvarsán o cualquier otra inyección, cura corriente eléctrica masaje agua caliente, pulverización vapor, completamente gratis para pobres. Inyecciones especiales para Reumatismo, anemia, enfermedades de la piel, Sífilis, venéreas, fiebres en general. Tuberculosis, Cáncer, Enfermedad de señoras, Corazón, Riñones, Hígado, Estómago e Intestino, Sistema nervioso, análisis completo de orina y análisis exudado para venéreos, aplicaciones de aparatos de yeso, análisis sangre para sífilis, raspado uterino, Partos y Cirugía en general. Se regala medicina al pobre. Se dan horas especiales para consultas pagas. E 1809 Ind 1 ag.

DR. ARISTIDES MESTRE

PROFESOR D ELA UNIVERSIDAD

Médico del Departamento de Niños del Hospital de Dementes de Mazorra, Niños anormales. Enfermedades nerviosas y mentales de la infancia. Consultas: Martes y sábados, de 9 a 12 m. D número 220, esquina a 23, Vedado. Tel. F-1706. E 1934 Ind 3 sp.

Dra. MARIA PEREZ GOVIN

MEDICA CIRUJANA

Médica de la Facultad de la Habana y Hospital Broca de París, Garganta, nariz y oídos. De 1 a 3. Teléfono U-2439. San Miguel 152, antiguo. E 1803 Ind 1 ag.

DR. MANUEL VIAMONTE

Catedrático Auxiliar de Radiología y Fisioterapia de la Universidad Concordia 64-A, esquina a Lealtad. Teléfono M 5008. De 9 a 10 a. m. y de 1 a 5 p. m. Rayos X, Radium, Radioterapia Profunda, Luz Ultravioleta y Electricidad Médica. E 1909 Ind. 19 ag.

"CORPORACION MEDICA"

Merced, 42, esqñ Habana.

Teléfono A-0623.

Institución formada por médicos cirujanos y especialistas

UN ESPECIALISTA PARA CADA ENFERMEDAD

Cirugía y Medicina en General; Rayos X; Corrientes Eléctricas; Masajes; Rayos Ultravioletas; Radium para el Cáncer; Enfermedades de Señoras y Niños; Parteros y Comadronas. CLINICA para Partos y Cirugía; Enfermedades de los Ojos, Garganta, Nariz y Oídos tratadas por Especialistas, Vías digestivas, Estómago e Intestinos, Hígado y Pancreas. Corazón y Pulmones; Examen completo del Pecho con los Rayos X. CLINICA DE ENFERMEDADES VENEREAS Y VIAS URINARIAS. Blenorragias, Prostatitis, Cistitis, Espermatorrea, Esterilidad, Impotencia y Debilidad Sexual.

PIEL Y SIFILIS.—Inyecciones intravenosas. Enfermedades del Riñón y Vejiga.

Enfermedades Nerviosas y Mentales. Anemia, Clorosis, Flujos Vaginales, etc. REUMATISMO, ASMA, TUBERCULOSIS; tratamientos especiales.

ALMORRANAS: Son curadas radicalmente sin operación ni dolor. Enfermedades del Recto.

TATUAJES, Manchas, Verrugas y Cicatrices se hacen desaparecer por completo.

LABORATORIOS: Se hacen toda clase de Análisis. ORINA ($2.00). Transfusiones de Sangre con donantes seleccionados.

HORAS DE CONSULTAS Y TRATAMIENTOS: Desde las 9 de la mañana, hasta las 9 de la noche.

PRECIOS: CONSULTAS, $3.00. VISITAS, $3.00.

RECONOCIMIENTOS COMPLETOS CON APARATOS, $4.00.

TRATAMIENTOS A PRECIOS ECONOMICOS Y CON FACILIDADES DE PAGO. Contratos para Curaciones.

Pagos Semanales, Quincenales y Mensuales.

CONSULTAS LOS DOMINGOS de 1 a 3 p. m. E-1874 Ind. 9 ag.

PROFESIONALES

DR. IGNACIO BUSTILLO

MEDICINA INTERNA

MEDICO DE LA ASOCIACION DE DEPENDIENTES

Consulta de 3 a 5, Martes, Jueves y Sábados. Campanario 46 esquina Virtudes. Teléfono A-7120. Residencia: calle 4 número 4, Vedado. Teléfono F-4892. E 2633 Ind. 11 nov.

Dr. Alberto S. de Bustamante

Profesor de Obstetricia, por oposición. Especialidad partes y enfermedades de señoras. Consultas los lunes y viernes de 1 a 3. Clínica Bustamante-Núñez. Teléfono F-3057. Domicilio 15, entre J y K. Vedado. Teléfono F-1862. E 1777 Ind 1 ag.

CLINICA BUSTAMANTE

J y 11, Vedado. Cirugía general y especial. Partos, Rayos X y Laboratorio. Teléfono F-1184. E-1777 Ind 1 ag.

DR. B. VILA

Médico cirujano. Exclusivamente niños. Médico de niños del Hospital Mercedes. Consultas diarias de 2 a 4 p. m. Carlos III, 209, esquina a Franco (altos). Teléfono U-5792. E 1800 Ind 1 ag.

DR. J. J. MIGNAGARAY

Especialista de niños del Hospital Municipal y Emergencias. Medicina interna en general. Enfermedades de niños. Regimen alimenticio para niños menores de dos años. Consultas de 1 a 3. Campanario 57. Para pobres: Jueves. Teléfono A-4529. E 1802 Ind, 1 ag.

ASOCIACION CLINICA

LUZ 44. TELEFONO A-0549, ENTRE AGUACATE Y COMPOSTELA

ASOCIACION DE MEDICOS ESPECIALISTAS. Cirugía y Medicina en general. Tratamiento de todas las enfermedades por sistema moderno. Curaciones garantizadas por contratos. PRECIOS REDUCIDOS.

CLINICA: Parteros y Comadronas. INYECCIONES Intravenosas, musculares, etc. RAYOS X y RADIOSCOPIAS DESDE 5 pesos. Ultravioletas electricidad, masajes y RADIUM. TATUAJES, Verrugas, manchas, etc. Se quitan rápidamente. ESPECIALISTAS DE SEÑORAS Y NIÑOS. GARGANTA, NARIZ, OIDOS Y OJOS. LABORATORIO: Hacemos toda clase de ANALISIS ORINA $2.00. Sífilis, Blenorragias, Impotencia, Vías urinarias, Enfermedades MENTALES, de la piel, Nerviosas, Corazón, Estómago y Pulmones.

ALMORRANAS. Son curadas sin OPERACION radicalmente y garantizadas. Pudiendo el enfermo continuar sus ocupaciones diarias. ENFERMEDADES DE LA BOCA, ETC. PRECIOS MODICOS. CONSULTAS: $2.00 RECONOCIMIENTOS EN GENERAL CON APARATOS $3.00. ATENCION: DE 1 a 5 (Tarde) y de 7 a 9 (Noche). E 1808 Ind. 1 ag.

"POLICLINICA HABANA"

Suárez 32. Teléfono M 6233.

DIRECTOR FACULTATIVO DR. GUILLERMO LEON

De Medicina y Cirugía en general. Especialista para cada enfermedad. Consultas de - a 5 de la tarde y de 7 a 9 de la noche. Consultas especiales, dos pesos. Reconocimientos $2.00. Enfermedades de señoras y niños. Garganta, nariz y oídos (OJOS). Enfermedades nerviosas, estómago, corazón y pulmones, vías urinarias, enfermedades de la piel, blenorragia y sífilis, inyecciones intravenosas para el asma, reumatismo, tuberculosis, obesidad, partos, hemorroides, diabetes y enfermedades mentales, etc. Análisis en general, Rayos X, masajes y corrientes eléctricas. Los tratamientos y sus pagos a plazos. Telf. I-6883. E 1810 Ind 1 ag.

DR. M. A. MAÑAS PARAJON

Especialista del Hospital Laennec, de París y del Sanatorio de Leysin, Suiza. Medicina interna con ESPECIALIDAD EN ENFERMEDADES DE LOS PULMONES. Consultas de 2 a 5. Calle L 171, entre 17 y 19, Vedado. Telf. F-1874. Visita a domicilio. E 2227 Ind. 1 nov.

Dr. Francisco Arango y de la Luz

MEDICINA EN GENERAL

Se dedica especialmente al tratamiento de enfermos nerviosos y mentales, 20 años Médico de Mazorra, ex-especialista del Centro Gallego, Director del Sanatorio "Dr. Pérez Vento". Consultas de 12 a 2, calle 2, 500, Vedado. Teléfono F-1882. E-2360 Ind. 13 oct.

CIRUJANOS DENTISTAS

DR. L. SAEZ MORENO

CIRUJANO DENTISTA

Consultas todas las noches de 7 a 10; especial para personas que trabajan de día. Por el día doy hora fija a cada cliente. trabajos rápidos, garantizados y económicos.

NEPTUNO NUMERO 234.

Entre San Francisco y Espada. TELEFONO U-1986. E 210 24 J.

DR. J. HERNANDEZ CALZADILLA

Cirujano Dentista

Especialista en extracciones sin dolor ni peligro en niños y señoras en estado, con anestesia local o gas. Cura completa de dientes flojos y piorrea alveolar. Puentes y planchas de todas clases modernas sin encías. Trabajos de ortodoncia. Arreglo puentes planchas partidas faltas de dientes dejándolas nuevas. Consultas diarias ahsta las 10 de la noche. Reina 76, bajos. Teléfono A-7537. E 1817 Ind. 1 Ag.

DR. PEDRO R. GARRIDO

CIRUJANO DENTISTA

Por las Universidades de Madrid y Habana. Especialidad en enfermedades de la boca que tengan por causa afecciones de las encías. Dentista del Centro de Dependientes. Consultas de 9 a 11 y de 12 a 3 p. m. Villegas 78, altos. Tel. A-5260. E 2969 24 En.

DR. GUERRERO DELANGEL

DENTISTA MEJICANO

Técnica especial, para extracciones. Facilidades en el pago. Horas de consultas de 8 a. m. 8 p. m. A los empleados del comercio, horas especiales para la noche. Trocadero 68-B, frente al café El Día. Teléfono M-6395. E 1811 Ind. 1 Ag.

DR. VALDES MOLINA

CIRUJANO DENTISTA

Avenida de Italia número 24, entre Virtudes y Animas. Teléfono A-8583. Dentaduras de 15 a 30 pesos. Trabajos se garantizan. Consultas de 8 a. m. a 5 p. m. Los domingos ahsta las 12 m. E 1885 Ind. 1 Ag.

PROFESIONALES

OCULISTAS

DR. MARTINEZ FERRER

Enfermedades de los ojos. Calle A, 194, (entre 21 y 23) Vedado. Consultas de 2 a 4. Teléfono F-3474. E 969 26 my.

DR. A. C. PORTOCARRERO OCULISTA

GARGANTA, NARIZ Y OIDOS

Consultas de 12 a 4

Para pobres de 12 a 1. Honorarios módicos. San Nicolás 52. Teléfono A-8627. E 1795 Ind 1 ag.

DR. HORACIO FERRER

ESPECIALISTA EN LAS ENFERMEDADES DE LOS OJOS

Consultas de 2 a 5 de la tarde. Consultas por la mañana a horas previamente concedidas. Ave. Wilson y L, Vedado. Teléfono F-4831. E 1780 Ind 1 ag.

DR. JOSE ALFONSO

OCULISTA

Garganta, nariz y oídos. Consultas de 1 a 4. Máximo Gómez 386. Tel. M-2330. E 1703 Ind 1 ag.

D. JORGE L. DEHOGUES

OCULISTA

De regreso de su viaje a Europa, ha reanudado sus consultas de 11 a 12 y de 3 a 5. Hora fija para cada cliente. Aguila 94. Teléfono A-3940. E 147 30 d 7 en.

Dr. C. E. FINLAY F. A. C. S.

PROFESOR DE OFTALMOLOGIA

Especialista en enfermedades de los Ojos y de los Oídos

Calle J, 135, entre Línea y 15, Vedado. Teléfono F-1173

Consultas de 11 a 12 y de 2 a 5 y por convenio previo. E 1807 Ind 1 ag.

ORTOPEDICOS

EMILIO P. NUÑEZ

Ortopédico: Malecón 56. Teléfono A-9559. Faja especial para hernias, vientre, colon, etc. y aparatos para toda clase de imperfecciones. 20 años establecido. E 2806 Ind 6 ags.

COMADRONAS FACULTATIVAS

AMPARO PUIG DE ALVAREZ

COMADRONA

Especialidad en reconocimientos. Consultas de 1 a 4 p. m. Calle A número 211, entre 21 y 23. Vedado. Tel. F-1726. E 2966 30 En.

ANA MARIA V. VALDES

COMADRONA

Muchos años de práctica. Los últimos procedimientos científicos. Consultas de 2 a 4. Precios convencionales, 21, esquina a B, número 317, Vedado. Tel. F-1252. E 1891 Ind 13 agos.

GIROS DE LETRAS

ZALDO Y COMPAÑIA

Cuba números 76 y 78

Hacen giros de todas clases sobre todas las ciudades de España y sus pertenencias. Se reciben depósitos en cuenta corriente. Hacen pagos por cable, giran letras a corta y larga vista y dan cartas de crédito sobre Londres, París, Madrid, Barcelona y Nueva York, New Orleans, Filadelfia y demás capitales y ciudades de los Estados Unidos, Méjico y Europa, así como todos los pueblos. E 1746 Ind 1 ag.

N. GELATS Y COMPAÑIA

103, Aguiar 103, esquina a Amargura. Hace pagos por el cable. Facilita cartas de crédito y giran pagos por cable; giran letras a corta y larga vista sobre todas las capitales y ciudades importantes de los Estados Unidos, Méjico y Europa, así como sobre todos los pueblos de España, Londres, París, Hamburgo, Madrid y Barcelona.

CAJAS RESERVADAS

Las tenemos en nuestra bóveda, construída con todos los adelantos modernos y las alquilamos para guardar valores de los interesados. En esta oficina daremos todos los detalles que se deseen.

N. GELATS Y COMPAÑIA BANQUEROS

J. BALCELLS Y CIA. S. en C.

San Ignacio Núm. 33.

Hacen pagos por el cable y giran letras sobre New York, Londres, París y sobre todas las capitales de España, Islas Baleares y Canarias. Agentes de la Compañía inglesa de Seguros contra Incendios "The Royal". Administración de bienes. E 1742 Ind 1 ags.

SOCIEDADES Y EMPRESAS MERCANTILES

"MUTUA INDUSTRIAL"

ASOCIACION DE SEGUROS MUTUOS CONTRA ACCIDENTES DEL TRABAJO

De orden del señor Presidente, por no haberse celebrado por falta de asistencia la Junta General convocada para el quince del corriente, se cita a nuestros Asociados en segunda convocatoria para celebraria con cualquier número de señores concurrentes, el veinte y siete del actual a las ocho y treinta p. m. en nuestro domicilio social, Máximo Gómez ciento veinte, altos, para dar cuenta del Balance General. Informe Estadístico correspondientes al año mil novecientos veinte y siete y celebración de Elecciones, todo de acuerdo con los preceptos reglamentarios.

Habana, Enero 21 de 1928.

ANTONIO VALDES,

Secretario.

E 213 26 En.

AVISOS RELIGIOSOS

IGLESIA PARROQUIAL DE JESUS DEL MONTE

SOLEMNES CULTOS AL GLORIOSO NIÑO JESUS DE PRAGA

Habrá un Triduo los días 26, 27 y 28 que será después de la misa de ocho. El domingo 29 a las nueve de la mañana misa solemne de Ministros; ocupando la Sagrada Cátedra el Pbro. M. Argüelles; el Coro estará a cargo de las niñas de la Domiciliaria dirigidas por Sor Concepción. Antes de la misa se impondrán medallas que hará la consagración al Glorioso Niño de todos aquellos niños y niñas del catecismo, Pajes del Santísimo y los que estén en la lista que se está haciendo. La fiesta es a devoción de la señora María Julia Faez de Pla fervíente devota y Camarera del Glorioso Niño. El Párroco que suscribe ruega a sus feligreses su asistencia. — Mons. Nanuel Menéndez. 3922 28 En.

ORDEN DE LOS ANUNCIOS CLASIFICADOS

A Alquileres de Casas.
B Alquileres de Departamentos.
C Alquileres de Habitaciones.
D Alquileres de Locales.
E Alquileres de Garages.
F Se necesitan.
G Se ofrecen.
H Compra y Venta de Fincas.
I Compra y Venta de Solares.
J Compra y Venta de Establecimientos
K Compra y Venta de Animales.
L Automóviles.
LL Dinero en Hipotecas.
M Bonos y Valores.
N Compra y Venta de Objetos Varios.
N Compra y Venta de Objetos Varios.
Ñ Enseñanzas.
O Hospedajes.
P Para las Damas.
Q Compra y Venta de Instrumentos de Música.
R Maquinarias.
S Muebles y Prendas.
T Pérdidas.
U Para Hogar.
V Compra y Venta de Libros.
W Comidas.

(A) ALQUILERES DE CASAS

(1)—Habana

SE ALQUILA la casa de San José 44, de tres plantas completas, los zajos propios para comercio; se alquila toda o por separado. Informan en la misma de 9 a 10 y media y de 2 a 3 y media. 4064 1 feb.

SE ALQUILAN los amplios y ventilados altos, Amistad 10, para personas de gusto, sala, recibidor, tres cuartos, comedor corrido al fondo, baño por estrenar con agua caliente, cocina, cuarto de criada y servicios. Verla de 2 a 5. Teléfono U 4613. S 680 29 en.

SE ALQUILA un magnífico piso en Cerrada del Paseo número 1; sala, saleta, comedor al fondo, tres amplias y frescas habitaciones, cocina de gas, servicio completo y de criados. Bajo alquiler. Informan: Telf. A 4131. S 681 30 en.

SE ALQUILAN espléndidos altos, Acosta 7, cinco cuartos, baño moderno, agua caliente, precio reajustado, $75.00. Llave bajos. Informes Salud número 21, teléfono A-2716. S-654 1 Fb.

ESTRELLA 165, tercero, sala, recibidor, tres cuartos, comedor fondo, baño intercalado. Fresca. 50 pesos. Llaves bodega, dueños Gervasio 149, altos, al lado bodega. 4051 26 en

SE ALQUILA los altos de Salud 17, tienen siete cuartos, sala, saleta, comedor, etc. Informan Concordia 22, altos. Teléfono A-4172. 3914 31 En.

SE ALQUILA los bajos de San Nicolás núm. 199 frente a Tenerife, compuesto de sala, comedor, 3 cuartos, cuarto de baño y cocina. Informan en los altos. 3931 29 En.

Mercaderes 12, casi esquina a Obispo, 500 metros cubiertos, se alquila barata. Miguel F. Marquez, Empedrado 16, altos, esquina a Cuba. E 215 27 En.

OCASION. Para almacén o industria, alquilo casa de dos plantas 924 metros cuadrados. S. Ignacio 33 2|3 próxima a Teniente Rey en $175 y San Ignacio 33 1|2 con 178 metros en $45. Informan Teniente Rey 16. 3985 30 En.

ALTOS MODERNOS

Se alquilan Marqués González esquina a Sitios, sala, comedor, dos habitaciones, baño completo y cocina de gas. Precio 40 pesos. Llave en los bajos, bodega, teléfonos F-3813 y U-5319. 3969 29 En.

SE ALQUILA piso moderno Neptuno 29, altos y dos habitaciones, Angeles y Estrella, nuevo edificio Ruisánchez. Teléfono A-2024. 3941 27 En.

ALTOS MODERNOS

Neptuno, 150, casi esquina a Escobar, sala, tres cuartos, baño intercalado, comedor, cocina, en $70. La llave en el mismo piso, hasta las 5 de la tarde. Más informes, Obispo, 102, Teléfono A-2861. E 214 29 En.

CAMPANARIO 197, casi esquina a Figuras, altos magníficos. Sala, saleta, recibidor, tres cuartos, comedor, baño espacioso, tres balcones, azotea, agua abundante, cocina gas. 50 pesos. 3984 29 En.

$60 PRECIOSOS BAJOS

Lealtad 125 entre San Rafael y San José, sala, recibidor, comedor, tres cuartos, cuarto baño completo, servicio de criados, cielo raso, acabado de pintar. Informes en La Filosofía, la llave en la bodega Cantón. 3889 30 En.

ALQUILERES DE CASAS

SE ALQUILAN los bajos de la casa Concordia número 52, compuestos de sala, saleta, tres habitaciones y cuarto de baño con agua abundante. La llave en los altos de la misma. Informan en San Ignacio 25; José Rey Martínez. Teléfonos A-4200 y F-2049. 3888 3 Fb.

FACTORIA 32, bonitos y modernos bajos, punto céntrico, cerca de Monte; tres cuartos, sala y saleta y un bonito patio. Precio $55.00. Informan: Obispo 81. A-9179. S-650 26 En.

LAMPARILLA 106, bajos, para establecimiento, o familia. En $40, segundo piso espacioso Jesús María 73. Informan Belascoain 648, altos, M-6647. 4013 26 en.

SE ALQUILA Revillagigedo 108, sala, comedor, 6 cuartos, puede guardarse un automóvil, precio módico. Informan teléfono U-1178. 3886 27 En.

SE ALQUILA la casa de Sol 60, planta baja, con un gran local para indusstria o establecimiento, con habitaciones al fondo para familia grande, servicio sanitario, se da barata. Véala. Informan su dueño San Miguel 86. Teléfono A-6954. 3860 30 En.

SE ALQUILA accesoria sala y cuarto con todos sus servicios independientes. Mazón y Valle, bodega informa. 4039 28 en.

LAGUNAS 45, principal, tres piezas, baño moderno, cocina gas, 40 pesos. Lleves bajos. Dueños: Gervasio 149, altos. 4032 26 en

SE ALQUILA la casa Maloja 59 de sala, comedor, siete cuartos, cocina y servicios, propia para inquilinato o industria, informan F-5226. 3873 31 En.

SE ALQUILA en 40 pesos el segundo piso de Corrales 118 entre Indio y San Nicolás, sala, tres cuartos, comedor al fondo, baño intercalado, cocina de gas. La llave Monte y San Nicolás, sastrería El Pueblo. Informan U-1289. 3721 28 ene.

ALQUILO planta baja en Amistad 39, entre San Miguel y Neptuno para comercio o familia, sala, saleta, tres cuartos, comedor, cocina, baño intercalado, cuarto y servicio de criados. Informan San Pedro número 6, Teléfono A-5394. 3645 2 feb.

SE ALQUILA Campanario 42 bajos, 11 metros frente, 35 de fondo, sala, saleta, cinco grandes cuartos, comedor al fondo y gran cocina, patio de 5 metros por 15. Ultimo precio 100 pesos .Informan Teléfono M-5455. Casa Carmona. 3708 29 ene.

OBRAPIA 88

Se alquilan los altos con tres habitaciones, baño intercalado, etc. Precio: 60 pesos. Informan: J. Balcells & Co. San Ignacio No. 33. A-2766.

AGUIAR 45

Se reciben proposiciones para los altos y los bajos juntos o separadamente. Informan: J. Balcells & Co., San Ignacio No. 33, A-2766.

ALMACEN

Se alquila en Amargura 8, entre Mercaderes y San Ignacio. Precio $110. Informes: J. Balcells y Ca. A-2766.

TIENDA

En Galiano 24 se alquila un hermoso local. Precio 200 pesos. Informan: J. Balcelss y Ca., San Ignacio 33. A-2766.

AGUILA 146

Se alquilan los cómodos y frescos altos de esta casa que es esquina de fraile, junto a la Calzada del Monte. Cuatro habitaciones, gran sala, comedor, etc. ,hermoso balcón corrido, galería cerrada, agua abundante y demás comodidades. La llave en los bajos. Precio: 60 pesos. Informan J. Balcells y Ca., San Ignacio 33, Telefono A-2766. 3815 3 En

SE ALQUILA la casa calle de 27 de Noviembre 22, altos, casi esquina a Infanta. La llave en la bodega de San Francisco y 27 de Noviembre. Ultimo precio, $45. Informes teléfono A-3092. 2369 30 en

SE ALQUILA la casa Gloria número 172, esquina a Carmen; sala, comedor, tres cuartos, servicio sanitario y abundante agua. La llave en la bodega. Informan en Compostela número 148. Teléfono A-9321. S-467 1 Fb.

AMARGURA 33 BAJOS ANTIGUOS

Con nueve habitaciones, sala, saleta, zaguán, patio, traspatio, propia para cualquier almacén, depósito o inquilinato. Precio de situación. Llaves en Amargura número 31, bajos. Joyería. Informan teléfono M-7948. 3542 1 Feb.

INQUISIDOR 35-A

En 50 pesos se alquila este hermoso principal con habitación a la calle, saleta y cuatro habitaciones. Informan en Oficios 88, almacén de Manuel Muñoz y Co. 352 31 En.

SE ALQUILA PARA COMERCIO OBISPO 78

casi esquina a Villegas, (dos pisos), altos y bajos, en la cuadra más comercial de esta calle. Local apropiado para Joyería, Tienda de ropas, Sedería, Peluquería y manicure Modas para señora, Perfumería, Feletería, Camisería. Sastrería. La llave en la misma. E 182 alt. 26 en.

SE ALQUILA la hermosa casa Chacón 4, altos, entre Cuba y Aguiar, muy ventilada, de nueva construcción y acabada de pintar con sala, recibidor, seis habitaciones, baño intercalado, comedor y servicio y cuart ode criados; la llave en los bajos; informan: Telf. A 1051. Señor Lazcano. Precio: $115.00. 2979 2 feb.

SE ALQUILAN los altos de Infanta 108, entre San Rafael y San Miguel, compuestos de sala; saleta; cinco cuartos; terraza; baño intercalado; informan: San Miguel 211, esquina a Infanta. 2894 26 en.

HABITACIONES

PARA CASA DE MODAS

u otras análogas; próximo a desocuparse se alquila la casa Villegas 73, entre Obrapía y Lamparilla, donde ha habido casa de modas muchos años, hay vidrieras y enseres, puede verse; informan en la misma. Su dueño: Heredia 5, entre Luis Estévez y Chaple, Víbora. 2870 26 en.

SE ALQUILA el primer piso esquina Concordia y Gervasio, casa nueva con 4 cuartos, regia sala, comedor y doble servicio. Más informes en la bodega. S 631 27 ene.

SAN LAZARO 312 recién construída segunda planta, sala, saleta, tres cuartos, cuarto criado, comedor, baños modernos. Tel. U-5739. 3821 27 En

AMARGURA 31 ESQUINA A HABANA

Alquilamos estos hermosos altos, primero y segundo pisos, esquina de fraile, propios para oficinas, comisionista, gabinete médico, bufete de abogado. También haríamos contrato para inquilinato, etcétera. Precio de situación. Llaves en la joyería de los bajos. Informan teléfono M-7948. 3543 1 Feb.

SE ALQUILAN los hermosos y modernos bajos de Concordia 100 (E. Villuenda) en $70. La llave en la misma. Informes, A-4421. Sala, saleta, cuatro habitaciones, cuarto criados, hall, doble servicios. 3579 26 En.

SE ALQUILAN los cómodos bajos de Damas 50, en 50 pesos. Informes, A-4421. La llave en los altos. Sala, saleta, tres habitaciones y baño. 3577 26 En.

SEGUNDO piso alto de la calle Villegas 23 y 25, casi esquina a Empedrado, compuesto de sala, comedor, tres habitaciones, baño intercalado, cuarto y servicio de criados. La llave en el primer piso de la propia casa. Precio 70 pesos. Informes Departamento de Administración de Bienes, Arellano y Recio. Empedrado 16. Teléfonos A-2218, A-2478, y A-2118. E 2591 Ind. 4 nov.

SE ALQUILAN los bajos de la casa San Lázaro número 327. Informan teléfono M 2504. S 587 5 feb.

SE ALQUILA en San Rafael y Basarrate, un hermoso alto. La llave en la bodega. Informan: teléfono M 2504. S 586 5 feb.

INFANTA y San Lázaro, altos de los autos, tercer piso, $50. En los altos de la bodega, primer piso, $75. Ambos son de esquina. Informa Vidal y Blanco, Galiano 95; teléfono A 5007. S 585 29 en.

SE ALQUILAN

Las casas San José 15, 17, 19, 21 y 23 y Rayo 10 y 12, propias para almacenes o fábrica de tabacos y cigarros. Espaciosos salones para escogida y despalillado de 1410 metros. Se pueden fraccionar para otras industrias.

Para Informes: Cia. Litográfica, Ayesterán, 11. E-2805 Ind. 7 Dic.

SE ALQUILA el fresco y moderno bajo de Marina 21, casi esquina a Vento, frente al Parque de Maceo, con sala, comedor, tres cuartos, baño intercalado, cocina de gas y servicios de criados. Teléfono A 6420. La llave en la fonda. 3384 28 en.

SAN NICOLAS 76 A, altos, entre Neptuno y San Miguel, se alquila este hermoso piso, con sala, recibidor, siete cuartos, comedor al fondo, repostería. Baño y servicios de criados. Tiene motor para el agua. La llave en los bajos. Informes: A 6420. 3385 28 en.

SE ALQUILA el fresco bajo de Oquendo C y F, entre Zanja y San José. Con sala, comedor y dos cuartos; patio y servicios. La llave en la ferretería. Informan: A 6420. 3387 28 en.

SE ALQUILAN los altos de San Rafael 151, 159 y 161, entre Lucena y Marqués González; con sala, comedor, tres cuartos, baño y servicios. La llave en la bodega. Informes: A 6420. 3388 28 en.

SE ALQUILA en San Rafael 148, esquina a Lucena, un primer piso acabado de fabricar; sala, dos habitaciones, baño intercalado, comedor al fondo y cocina de gas. Informes: Ferretería Padre Varela y San Rafael. Telf. U 5215. 3418 31 en.

MUY ESPACIOSOS

Se alquilan los bajos de Luz número 24, acabados de pintar. Informa su dueño: Teniente Rey 30. De 9 a 11. 3674 27 ene.

SAN NICOLAS 64, B, 1o., entre Neptuno y Concordia, de recibidor, sala, comedor, tres habitaciones, baño intercalado a todo lujo; cocina de gas; calentador, cuarto y servicios para criados. Informes: Telf. A 4376. La Regente. 3363 26 en.

SE ALQUILAN los bajos de Amistad 22. Informan en Virtudes 30; teléfono A 0236. 3424 29 en.

SE ALQUILA espléndido primer piso en Cuba número 21-A, entre Empedrado y O'Reilly, decorado Renacimiento Español, se compone de portal, sala, saleta, cuatro cuartos, baño intercalado, comedor, terraza, pantry, cocina, cuarto de criados y servicios. Informan el portero y el teléfono I-4990. S-566.—28 En.

CAMPANARIO 48, altos, esquina a Virtudes. Se alquila, con cuatro habitaciones, sala, comedor, recibidor, dos baños, cocina. La llave bodega enfrente. Informes Neptuno 106. Moderna, alquiler módico. 3640 27 En.

ALQUILO Lealtad número 247 entre Belascoaín y Carmen, tres cuartos y demás comodidades en 35 pesos. Llave bodega esquina Carmen. Dueño I-3154. S 626 26 ene.

SE ALQUILAN los hermosos bajos de Zulueta 36-D, propio para oficina. La llave en los altos. Para informes Prado 11. Tel. A-1544. S 620 7 feb.

ALQUILERES DE CASAS

EN EL EDIFICIO Otero, se alquila un primer piso, es muy cómodo, tiene terraza y no falta nunca el agua. Informan su dueño en la puerta de al lado. Informan Cienfuegos y Apodaca. S 629 31 ene.

SE ALQUILA el fresco alto de Zanja 108, esquina a Oquendo, con gran sala, comedor, tres amplios cuartos, terraza y servicios. La llave en la ferretería. Informes: A 6420. 3386 28 en.

ACABADAS DE CONSTRUIR

Se alquilan preciosas casitas en Desagüe número 12, entre Oquendo y Marqués González, con vista a la calle: una baja, compuesta de tres amplias habitaciones, baño intercalado y cocina; otra alta con la misma distribución que la anterior, y dos interiores con dos habitaciones, baño intercalado y cocina. Tienen instalación eléctrica. Informes: Edificio La Metropolitana, quinto piso, departamento 522. Telf. M 7981. 3469 31 en.

SE ALQUILAN los hermosos altos de Obrapía número 5. Informan: teléfono M 2504. S 588 5 feb.

ALQUILE Malecón 38 bajos y podrá disfrutar de todos los paseos de carnaval cómodamente desde su casa. Informes y llave en los altos. 3476 25 en.

LUZ 92, altos. Tres cuartos, baño intercalado; la llave en los bajos. Informan: 17 núm. 338, entre A y B. Telf. F 1936. S 603 28 en.

SE ALQUILA una casa con tres cuartos, sala, comedor, patio, servicio sanitario y cocina. Calzada de Columbia y Marqués, frente al paradero de Columbia. Teléfono FO-7588. S-601 31 En.

SE ALQUILA la casa Estrella 208, casi esquina a Subirana; sala, comedor, dos cuartos, baño y cocina; 35 pesos. Llave en la bodega. 3406 26 en.

TROCADERO 107, entre Galiano y San Nicolás, estrene estos altos, los más frescos, ventilados y lujosos de la Habana. Sala, comedor, tres cuartos, baño intercalado, servicio de criados, agua fría y caliente, a familias estables segundo piso 55 pesos; tercer piso $52.50. Verla de 8 a 12 y de 2 a 5 y media. Dueño' Sr. Carr, Telf. M 4655 e I 4332.

ZEQUEIRA 12-A, BAJOS

Casa moderna, con sala, comedor, tres cuartos, cocina y servicios: 35 pesos. Tranvías a media cuadra. Llave: bodega, Teléfono M 1808. 3392 28 en.

SAN LAZARO 98, bajo interior, independiente; sala, dos cuartos, cocina de gas, servicios, etc. Precio: 30 pesos. Informes: M 2863; de noche F 2124. La llave en la misma. 2954 25 en.

SE ALQUILA en módico precio la casa San Francisco o Romay número 102, entre Avenida de México y Quinta, con sala, saleta, tres habitaciones, cocina, baño y buen patio. Informan Avenida de México 50. Telf. I 1597. 3425 29 en.

CASTILLO 52

Casa madera, muy amplia, sala, comedor, tres cuartos, cocina, servicios, patio y traspatio. 30 pesos. Próximo al Mercado y tranvías. Llaves bodega. Informes: San Joaquín 33; Telf. M 1808. 3393 28 en.

HABANA 207

Pisos modernos, sala, comedor, tres cuartos, cocina, baño completo, dos patios. 45 pesos. Agua con motor. Llave: Habana 201. Informes: San Joaquín 33, bodega. Telf. M 1808. 3393 28 en.

CASTILLO 45-C

Casa cómoda, sala, dos cuartos, cocina, y servicios, 30 pesos. Próxima al mercado y tranvías. Llave bodega. Informes: San Joaquín 33, bodega. Telf. M 1808. 3395 28 en.

SE alquila la casa Neptuno, 32 frente al cine "Encanto", construcción moderna, adecuada para oficinas. Casa Modas de lujo, dentista o para familias. Informan Edificio "Barraqué", Departamento 603. 2786 25 en.

MONTE 74, entre Indio y San Nicolás, se alquila un precioso departamento interior, espléndidamente decorado, con tres habitaciones, sala, comedor, hall, patio, baño, cocina y servicio completo. Hay otro con vista a la calle. Informan en los altos de la misma casa o al teléfono A-3376. 2671 31 En.

ALQUILO el segundo piso de San Rafael, 111, compuesto de sala, saleta, comedor, tres cuartos, baño intercalado, cocina de gas, cuarto y servicio de criados. Informan en el 107. Teléfono A-6926. 2807 25 en.

SE alquilan los bajos de la moderna casa Malecón, 73, compuestos de sala, comedor, dos habitaciones, baño intercalado completo, cocina de gas, cuarto para criados y gran patio. Informan Carmen, 8. Teléfono A-2066. 2808 31 En.

SE ALQUILA. En el mejor lugar de Padre Varela 32, antes Belascoaín, altos de la Sección H, un segundo piso, de moderna construcción con todas las comodidades que se puedan desear. Informes, Ferretería Padre Varela y San Rafael Tel. U-5215. 2657 27 En.

SE ALQUILAN, Infanta 103 y 115, dos naves propias para almacén o establecimiento. Informan: Teléfono I-1116. 3280.—4 Feb.

SE ALQUILAN LOS HERMOSOS

y ventilados altos de la casa Villegas número 76, compuestos de sala, recibidor, 5 cuartos, baño, comedor y un cuarto grande en la azotea. Precio $105.00. Informan: Tel. F-1262. La llave en Plácido No. 36. 3215.—4 Feb.

SE ALQUILAN los bajos de Amistad número 41, propios para algún comercio. Informan en los altos y en el Gallo. Monte número 205. Teléfono A-1964. S. 543.—27 En.

ALQUILERES DE CASAS

SE ALQUILAN los bajos de Lamparilla 72, propios para almacén o depósito; comisionistas u otra clase de comercio. Informan en la bodega. 4104 4 feb.

MANRIQUE 22

Hermoso piso decorado con sala, recibidor, tres habitaciones, lujoso baño, comedor, cuarto y servicio de criados. Agua caliente y fría. Se piden referencias. Informan en los bajos. 4002 1 fb

CIENFUEGOS 53, bonitos altos, acabados de pintar, sala, comedor, dos cuartos, agua siempre, cocina gas y carbón, ducha, llave en los bajos. Se alquila con fiador; demás, teléfono F 4266. 4087 31 en.

SE ALQUILA la casa Escobar 172, entre Reina y Salud, con sala, saleta y 3 cuartos. Informan en Villegas 121, altos. Puede verse de 9 a 12 y de 2 a 5.

SE ALQUILA

San Ignacio esquina Acosta, los altos, muy ventilados, compuestos de sala, saleta, tres cuartos y uno grande en la azotea, cocina de gas, baño intercalado con abundante agua. La llave en la bodega. Su dueño Calle 12 y 15. Vedado. Teléfono F-1021. 2739 27 En.

EN 80 pesos alquilo San Lázaro número 101 bajos, casi esquina a Galiano, con sala grande, dos ventanas, comedor, tres cuartos, uno para criado. Llave en los altos. Dueño M-8023. S 531 26 ene.

CASITAS a 18, 20, 22 y 23 pesos; sala, cuarto, cocina, baño y luz, acabadas de fabricar, a dos cuadras del parque Maceo, Vapor 43, entre Hospital y Espada. Telf. U 6343. 2872 28 en.

ESTRELLA 115, ALTOS

Se alquilan sala, saleta, 4 habitaciones, servicio sanitario y cocina. Precio de situación. La llave en los bajos. Informan 12 esquina a 15, Vedado. S 486 30 en.

BAJOS MUY AMPLIOS

Jesús María 122, a cuadra y media de Egido; grande sala, dos comedores, dobles servicios sanitarios, cocina y 4 cuartos; es propia para familia numerosa o dos familias, se está pintando y se da barata. Informes en la misma. 3295.—26 En.

ALQUILO bajos de siete cuartos, sala, saleta, comedor, baño intercalado, dos de criados, gran patio y traspatio, cocina de gas y de carbón, lavabos, llaves en los altos. Escobar 117, véala. Informes U-2144. S 518 29 ene.

SE ALQUILA el piso principal de la casa San Lázaro 147, compuesta de sala, saleta, coatro cuartos, baño intercalado, comedor al fondo, cocina con calentador y cuarto y baño de criado. Informan: teléfono M 8513. S 416 29 en.

CONCORDIA 127, altos, entre Gervasio y Belascoaín, compuesto de sala, saleta, tres cuartos, comedor, cocina de gas, y servicio para criados. La llave e informes en la bodega de la esquina de Gervasio. 3279.—27 En.

SE ALQUILA Omoa esquina a San Joaquín, un primer piso moderno, cuatro habitaciones, baño completo. Informan: U-3129. S 504 26 en.

GANGA. Se alquila magnífica casa Aguila 349, propia para industria, tintorería, taller de lavado, tiene metro contador y lavaderos puesto. Es grande y sirve para dos familias. La llave en la bodega. Informa teléfono X-1675. 2728 25 En.

SE ALQUILA en Mazón, esquina a Valle, frente al Parque Carlitos Aguirre, un primer piso. Razón en la bodega. 3240.—28 En.

SE ALQUILAN los hermosos altos de Animas 146 en $42, con dos cuartos, sala, comedor y cocina. La llave e informes, Obispo 32, teléfono A-2316. 2962 26 en

ALQUILO altos de Monte 49, frente al Campo Marte, propios para familia, oficina o consultorio. Informan en los bajos. 3048 28 en.

CONDESA 34, altos, esquina a Campanario, compuesta de sala, saleta, un cuarto, cocina y servicios sanitarios modernos, mas un cuarto grande en la azotea. Alquiler mómodico. Llave e informes bodega esquina o teléfono M 7203. 2307 30 en.

SE alquilan en San Lázaro 305-A; espléndidos bajos con hall, sala, cuatro habitaciones, baño intercalado, comedor, cocina con calentador de gas, patio, cuarto y servicio de criados. Informan Manzana de Gómez 252. Teléfono A-4893. 3134 3 feb.

MODERNOS pisos altos se alquilan en Aramburo y Animas, con sala, comedor, tres habitaciones, baño completo y cocina. La llave en la bodega. Informan A 2021. 3495 27 en.

SE ALQUILAN los espléndidos bajos calle Progreso, número 14, lado esquina a Compostela; sala, saleta, 4 cuartos, baño, comedor, cuarto de criado, servicio y cocina; todo decorado. Informan en la misma. Teléfono I-4990. S-567.—28 En.

SE ALQUILAN, Infanta 103 y 115, dos casas altas con cuatro y tres cuartos respectivamente ,sala, comedor, cocina gas, cuarto, servicio criado. Informan: Teléfono I-1116. 3281.—4 Feb.

SE ALQUILA espléndido primer piso en Neptuno número 33, decorado Renacimiento Español, portal, sala, saleta, 4 cuartos, baño intercalado, comedor, cocina, cuarto criado, servicio y azotea. Informes en el mismo de 2 a 5. Teléfono I-4990. S. 565.—28 En.

VIGIA NUM. 9

Alquilo moderna y cómoda casa, sala, comedor, dos cuartos, precio de situación. La llave al lado, encargada. Informan Castillo 45. Teléfono A-0224. 3050 26 en

SE alquila una hermosa casa con cuatro cuartos, sala, comedor, patio y azotea en $50.00. Florida número 32. Informan en Florida 37, bodega. M-2355. 3081 27 ene.

10 CENTAVOS DE 7 A. M. A 4 P. M.; Y DE 4 A 10 P. M. 15 CENTAVOS

SOLICITUDES DE TRABAJO: DIEZ CENTAVOS

DEPARTAMENTO DE ANUNCIOS CLASIFICADOS

10 CENTAVOS DE 7 A. M. A 4 P. M.; Y DE 4 A 10 P. M. 15 CENTAVOS

FOLLETIN 21

TARZAN DE LOS MONOS

NOVELA

OR

EDGAR RICE BURROUCHS

TRADUCCION DE

EMILIO M. MARTINEZ AMADOR

De venta en las librerías "La Moderna Poesía", Pí y Margall 135 y "Cervantes", Av. de Italia No. 62 Telfs. A-0545 y A-4958

(Continúa)

cerrarse sobre la lisa y morena piel del muchacho.

Así lucharon, el uno para arrancar la vida a su antagonista con los terribles dientes, y el otro para cerrar por siempre la garganta del mono en su fuerte apretón, al paso que apartaba de sí propio la terrible y rugiente boca.

La mayor fuerza del mono iba poco a poco prevaleciendo, y los dientes de la feroz bestia estaban apenas a una pulgada de la garganta de Tarzán, cuando, con súbito temblor, el asqueroso corpachón quedó un instante rígido, y luego cayó inerte al suelo.

Kerchak había muerto.

Retirando el cuchillo que tan a menudo le había hecho vencer a musculaturas más poderosas que la suya, Tarzán de los Monos puso el pie en el cuello de su muerto rival, y otra vez, reciamente, sonó en la selva virgen el feroz y salvaje grito del vencedor.

Y así llegó el joven lord Greystoke a ser rey de los monos.

CAPITULO XII

LA RAZON DEL HOMBRE

Uno había en la tribu de Tarzán que se permitió poner en duda la autoridad del muchacho y fué Terkoz, el hijo de Tublat; pero el mono temía de tal manera el agudo cuchillo y las mortíferas flechas de su nuevo señor, que limitó la manifestación de su objeciones a menudas desobediencias y a irritantes modales. Tarzán sabía, sin embargo, que el mono no aguardaba más que una ocasión para arrancarle el reino mediante algún súbito golpe traicionero, por lo cual se mantenía siempre en guardia contra cualquier sorpresa.

Durante meses la vida de la pequeña cuadrilla continuó lo mismo que antes, salvo que la superior inteligencia de Tarzán y sus facultades de cazador les abastecieron con más abundancia que antes. Por consiguiente, los más de ellos estaban satisfechísimos con el cambio de jefe.

Tarzán los llevaba por las noches a los campos de los negros, y allí, avisados por la superior sabiduría del muchacho, comían sólo lo que necesitaban, y no destruían nunca lo que no podían comer, como tiene por costumbre Manu, el mico, y la mayor de los monos.

Así, si bien los negros se encolerizaban por los continuos saqueos de su campos, no los desalentaban en sus esfuerzos por cultivar la tierra, como habría ocurrido si Tarzán hubiera permitido a su gente que devastara inútilmente las plantaciones.

Durante este período Tarzán hizo muchas visitas nocturnas al pueblo, donde renovó con frecuencia su provisión de flechas. Pronto observó el alimento colocado siempre al pie del árbol que le servía de camino para la empalizada, y al cabo de algún tiempo comenzó a comer todo lo que allí ponían los negros.

Cuando los atemorizados salvajes repararon en que la comida desaparecía por las noches, se llenaron de consternación y de terror, porque una cosa era poner manjares para apropiarse a un dios o a un demonio, y otra muy distinta que el espíritu llegara realmente a la aldea y se los comiese. Semejante cosa era inaudita, y llenó sus superticiosos espíritus de toda clase de vagos temores.

Y no fué eso todo. La desaparición periódica de sus flechas, y las extrañas picardías cometidas por invisibles manos, los habían puesto en tal estado, que la vida era una verdadera carga en su nueva residencia; y entonces fué cuando Mbonga y sus primates comenzaron a hablar de abandonar la aldea y de buscar otro sitio más lejano en la misma selva virgen.

Pronto los guerreros negros comenzaron a alejarse más y más al sur, internándose en el corazón de la selva cuando iban de caza, en busca de un sitio para emplazar el nuevo pueblo.

Más a menudo se vió perturbada la tribu de Tarzán por aquellos erran tes cazadores. Ahora la tranquila y huraña soledad de la selva virgen era interrumpida por nuevos y extraños gritos. Ya no había seguridad para aves ni fieras. ¡Había llegado el hombre!

Otros animales pasaban día y noche por la selva: fieras crueles y terribles; pero los más débiles vecinos no hacían sino huir de los inmediatos alrededores para volver de nuevo cuando pasaba el peligro.

Con el hombre es cosa distinta. Cuando él llega, muchos de los animales mayores por instinto dejan la región, para volver raras veces o no volver nunca; y así ha pasado siempre con los grandes antropoides. Huyen del hombre como el hombre huye de la peste.

Durante breve tiempo la tribu de Tarzán se quedó en las proximidades de la playa, porque su nuevo jefe no podía resignarse a dejar para siempre los tesoros de la cabaña. Pero cuando un día un miembro de la tribu descubrió negros en gran número en las márgenes de un pequeño arroyo que había sido un abrevadero durante muchas generaciones, y vió que se disponían a abatir árboles en la selva para erigir cabañas, los monos se negaron a permanecer allí más tiempo, por lo cual Tarzán los condujo, en muchas jornadas, a un lugar hasta entonces no hollado por humana planta.

Una vez cada luna se alejaba Tarzán rápidamente por las ramas de los árboles para pasar un día con sus libros, y para reemplazar su repuesta de flechas. Esta última tarea iba siendo cada vez más difícil, porque los negros habían dado en ocultar su provisión por la noche en graneros y chozas habitadas.

Esto exigió a Tarzán vigilar de día para descubrir dónde se escondían las flechas.

Dos veces había entrado en las chozas por la noche, cuando los habitantes estaban durmiendo en sus camastros, y había robado las saetas del mismo lado de los guerreros. Pero comprendía que este procedimiento encerraba demasiado peligro, y así empezó a coger cazadores solitarios por medio de su largo lazo corredizo, para quitarles sus armas y adornos y dejar caer sus cuerpos desde lo alto de un árbol a la calle del pueblo, durante sus vigilias nocturnas.

Estas diferentes fechorías volvieron a aterrar de tal modo a los negros que, si no hubiera sido por el respiro mensual entre las visitas, en el cual tenían ocasión de renovar la esperanza de que cada incursión sería la última, pronto habrían abandonado su nuevo pueblo.

Los negros no habían llegado todavía a la choza de Tarzán en la distante playa, pero el hombre-mono vivía en constante temor de que, mientras él estaba alejado con su tribu, descubrieran y saquearan su tesoro. Así vino a pasar más y más tiempo en los alrededores de la última morada de su padre y menos con su tribu. Pronto los individuos de ésta empezaron a resentirse de su descuido, porque continuamente surgían disputas y riñas que sólo el rey podía zanjar pacíficamente.

Por último algunos de los monos viejos hablaron a Tarzán del asunto, y el muchacho, durante el mes siguiente, permaneció sin separarse de la tribu.

Los deberes de reinar entre los antropoides no eran muchos ni muy difíciles.

Por las tardes a veces llegaba Thaka, a quejarse de que el viejo Mungo le había robado a su nueva esposa. Entonces Tarzán tenía que convocarlos a todos, y si encontraba que la esposa prefería a su nuevo señor, ordenaba que las cosas quedasen como estaban, o quizá que Mungo diera en cambio a Traka una de sus hijas.

Cualquiera que fuese su decisión, los monos la aceptaban como definitiva y satisfechos volvían a sus ocupaciones.

Llegaba luego Tana gritando y agarrándose el costado, del cual fluía sangre. Gunto, su marido, la había mordido cruelmente. Y Gunto, llamado, decía que Tana era una perezosa y que no le llevaba nueces ni bichos, ni le rascaba la espalda.

Entonces Tarzán los reñía a todos, y amenazaba a Gunto con las mortíferas astillas si seguía maltratando a Tan; y a Tana, por su parte, la obligaba a prometer el mejor cumplimiento de sus deberes conyugales.

Se trataba, pues, principalmente de pequeños disgustos de familia que, de no ser arreglados, solían parar en una escisión facciosa más importante, y hasta en la desmembración de la tribu.

Pero Tarzán se cansó de esto cuando vió que el ejercicio de su realeza menoscababa su libertad. Anhelaba verse en la costa, junto al mar besado por el sol, y en el fresco interior de la bien construída choza, y entre las interminables maravillas de los muchos libros.

A medida que crecía, se había ido sintiendo más apartado de su gente. Los intereses de los monos y los suyos estaban muy distantes. Ni ellos le habían seguido en sus progresos, ni podían entender nada de los muy extraños y prodigiosos sueños que pasaban por el activo cerebro de su humano rey. Tan limitado era su vocabulario que Tarzán no podía siquiera hablar con ellos de las muchas verdades nuevas, de los grandes campos de pensamiento que la lectura había abierto a sus afanosos ojos, ni de las grandes ambiciones que estremecían su alma.

Entre la tribu no tenía ya amigos y compañeros como antaño. Un niño pequeño puede hallar compañía en muchos animales extraños y sencillos; pero para un hombre hecho y derecho debe haber cierta apariencia de igualdad intelectual como base de un trato agradable.

Si Kala hubiera vivido, Tarzán habría sacrificado todo esto para estar cerca de ella; pero una vez que había muerto, y los juguetones amigos de su niñez se habían convertido en feroces y huraños brutos, Tarzán prefería en gran manera la paz y soledad de su choza a los tediosos deberes de la jefatura sobre una horda de bestias feroces.

El odio y los celos de Terkoz, hijo de Tublat, hicieron mucho por contrarrestar los efectos del deseo de Tarzán de renunciar a su reinado entre los monos, porque, siendo como era un joven inglés obstinado, no podía reducirse a desaparecer ante un enemigo tan maligno.

Que Terkoz sería elegido jefe en su lugar lo sabía Tarzán muy bien, porque más de una vez el feroz bruto había afirmado su supremacía física sobre los pocos machos que osa-

M.E.C.D. 2016

ALQUILERES DE CASAS

(2)—Vedado

ALQUILA casa con seis cuartos como negocio; calle 19 número 7 esquina Dolores, en la bodega informan; Teléfono A 9554 en 25 pesos. Reparto Lawton. 4059 28 en.

SE ALQUILA en 50 pesos una nave bastante grande, propia para almacén de ferretería, víveres o garage para guaguas, en Pruna y S. Cándido, Marianao. Las llaves en la bodega de enfrente. Informan en la Habana, Dr. Arcos, calle Oficios número 12, esquina Obrapía. 4049 29 en.

SE ALQUILA en 52 pesos el piso bajo de la casa calle 21 número 244, entre E y F, Vedado, tiene sala, comedor, tres habitaciones, cocina y demás servicios. Puede verse. Las llaves al fondo. Preguntar por el señor Fermín. 4048 29 en.

SE ALQUILAN los cómodos y frescos bajos de Línea esquina a 6. Informan Teléfono F-1187. S-649 1 Fb.

A LOS CHAUFFEURS. Alquilo hermosa casita en 19 y 20, Vedado, sala, dos cuartos, portal, patio y demás. La llave en la bodega. Informan M-7611. $23.00. Más una accesoria de sala, cuarto con luz y garage en 21 454 entre 8 y 10. $22.00. 3890 27 En.

LINEA, 106 entre 4 y 6. Se alquila esta espléndida residencia: 8 habitaciones, 3 baños, 4 cuartos de criados, servicios completos, garage, traspatio, árboles frutales, motor para agua. Informan: Calzada esquina a 8. Señor Vega. S-674—8 Feb.

VEDADO. Calle 23 número 518. Se alquilan los altos, sala, comedor, tres habitaciones, baño intercalado, cocina, servicios criados, azotea. $45. Pueden verse a todas horas. 3882 27 En.

HERMOSOS bajos. Vedado. Rebajados de alquiler. Jardín, portal, sala, recibidor, cuatro cuartos, baño lujoso, hall, cuarto y servicios criados, pantry, comedor, cocina y jardín interior, patio; calle 23 núm. 518; Tel. F-5394. 3834 27 En.

SE ALQUILAN juntos o separados los altos de dos casas en la calle 12 casi esquina a Línea, Vedado. Propias para dos familias que vivan unidas. Doble línea de tranvías por 12 y Avenida de Wilson. Precio de situación. Informan La Metropolitana, Departamento 636. Teléfonos A-1809 y F-4481. S 637 30 ene.

SE alquila en el Vedado calle Tercera entre E y F un chalet moderno, con sala, gabinete, comedor, cocina y cuarto con servicio de criados en los bajos y cuatro habitaciones, dos baños y terraza en los altos, 70 pesos. Informan Manzana de Gómez 252. Teléfono A-4893. 3135 3 feb.

LA CASA calle E núm. 271, entre 27 y 29, jardín, portal, sala, vestíbulo, hall, 4 cuartos, baño intercalado, comedor, pantry, cocina, cuarto y baño de criados. Informes en los altos. 3929 1 Fb.

SE alquilan en el Vedado, calle F, entre Tercera y Quinta, altos y bajos, modernos, con cuatro habitaciones, baño intercalado, sala, comedor, cocina, cuarto con servicio de criados. Precio de situación. Informan Manzana de Gómez 252. Teléfono A-4893. 3136 3 feb.

VEDADO

Cómoda: amplia: fresca residencia 19 y L, portales; gran saleta; hall; gran sala; seis cuartos; tres baños; gran comedor; jardines; gran patio sombra; comedor criados, departamento plancha; despensa, cuatro cuartos criados servicios, traspatio, garage dos máquinas, pisos mármol: decorada lujosa; precio último: 250 pesos. Informan en la misma. 3248.—27 En.

CASITAS INDEPENDIENTES, $15

Calle 26 entre 27 y 29. Vedado, a una cuadra del tranvía de la calle 23, compuestas de portal, sala, cuarto, cocina, servicios sanitarios y patio independientes. Informes Manuel Rodríguez, bodega Las Mercedes, 26 y 27. Tel. A-0383. 2828 20 feb.

VEDADO. Alquilo casa calle Dos No. 225 entre 23 y 25, jardín, terraza, portal, sala, comedor, cuatro habitaciones, baño completo, cocina gas, cuarto alto con servicio independiente. Llave e informes 23 esquina Dos. Sra. Vda. de López. 3784 27 En

ALQUILO casa una planta fresca, acabada de pintar, 4 cuartos y demás comodidades. Gran terreno al fondo. Familia, industria $50. 5a. 116, Vedado. M-3034. 3782 28 En

EN 250 PESOS se alquila la amplia y ventilada casa Línea número 2, Vedado. La llave en la misma. Informa Pablo Suárez, Banco Nova Scotia 315. Tel. M-8270. 3722 28 ene.

27 y B

Alquilo estos preciosos bajos de esquina a estrenar con jardín, portal, tres amplias habitaciones, sala, comedor, hall, pantry, cocina y calentador de gas, cuarto y servicio de criados y garage. Muy bien acabada y decorada. Su llave en la misma. Informes A-2418 y F-1767. S 622 28 ene.

VEDADO. Ganga. Se alquilan en 85 pesos los altos más frescos de esquina y en lo mejor del Vedado. Calle 17 y C. Tienen cinco habitaciones, sala, hall, comedor y servicios. Dos grandes terrazas por ambas calles. Estaban rentando 125 pesos. Se exige familia estable. Informan en los bajos, Francisco Plá y Cía. Teléfonos A-7455 q F-5070. 3676 2 feb.

VEDADO. Alquilo los modernos altos calle 19 entre L y M, número 111. Sala, comedor, tres cuartos, baño, cocina y cuarto y baño de criados. La llave casa de al lado, tercer piso. Precio 80 pesos. Informan Teléfono F-1364. S 630 27 ene.

CINCUENTA pesos. Se alquilan los altos de Paseo 273, cuatro cuartos, sala, comedor, terraza al frente, servicios modernos y de criados. Telf. A 2402. Vedado. 3368 31 en.

SE ALQUILAN los bonitos y nuevos altos de la calle 6 número 216, entre 21 y 23, tienen tres habitaciones con baño intercalado y una en la azotea con servicio completo; sala, saleta, comedor y demás, esimpre mucha agua, puede verse de 2 a 4. Informan: Telf. F 3523. S 597 26 en.

VEDADO. Se alquilan los cómodos y bien situados bajos de Calzada 54, entre F y G. Precio: $125. 3378 26 en.

ENTRADA del Vedado. Residencia de gusto; nueva; sala; recibidor; hall; 6 habitaciones dos baños intercalados, habitación de criada, terraza frente y fondo garage; habiación chofer; habitación de estudio en la torre, agua caliente en todos los aparatos. J. 211, entre 21 y 23. F 5885. S 607 5 feb.

VEDADO. Se alquilan en sesenta pesos los modernos altos de C número 270, con tres habitaciones, hall, baño intercalado, cuarto de criados con su baño, agua abundante, cocina de gas y entrada independiente para el servicio. Informan: Teléfono F 2597. 2934 26 en.

19 No. 511

Entre 14 y 16 se alquila casa compuesta de sala, saleta, 6 habitaciones y baño intercalado. La llave al lado. Informan 12 esq. a 15, Vedado. S-437 26 En

VEDADO

Se alquila una casa en la calle 15, casi esquina a C, que se compone de jardín, portal, hall, sala, cinco cuartos, baño intercalado, comedor, hall, pantry, cocina, cuarto y servicios de criados, traspatio, lavandería, cuarto de baúles y garage para una máquina. Precio: 190 pesos mensuales. La llave en la misma, "Sereno".

ARELLANO Y RECIO
Departamento de Admón. de Bienes
Telfs. A-2478 y A-2218
E 57 Ind E 10

ALQUILERES DE CASAS

EDIFICIO CASTRO, CALLE 25 y O

Junto a Infanta, se alquilan cómodas y frescas viviendas con "Frigidaire" y elevador. Teléfono F-2990. S 520 18 feb.

CALLE I No. 9

entre Calzada y 9, casa con portal, sala, saleta, 4 habitaciones, doble servicio sanitario y cocina; precio de situación; la llave allí. Informan: 12 esquina a 15. Vedado. S 485 30 en.

PARA FAMILIAS "BIEN"

A precio de situación, pisitos completos, sala a la calle, tres habitaciones, baño intercalado, cuarto y baño criado, cocina gas y comedor al fondo, con salida independiente. Solo 45 pesos. Modelos de independencia, elegancia y ventilación. Gran edificio "Maine Apartamets", M y 13, frente nuevo parque, media cuadra Malecón y de Línea. Lo mejor de la Habana. Clientela escogida. Apéese Línea y M. 4 482 4 Fb

EDIFICIO TAVEL, 21 y C, ALQUILA

casa con sala, comedor, cocina y baño, con dos, tres y cuatro habitaciones; otra con sala, cuarto, cocina y baño. F-4232. Tavel. S-366 12 Fb.

SE ALQUILAN los bonitos y amplios altos de un chalet moderno, con todo confort, en la calle 10 entre 11 y 13 número 9 y medio. Informan teléfono F-4713. S-397 28 En.

SE ALQUILAN los bonitos bajos de la calle 6 núm. 216, entre 21 y 23, con tres habitaciones y demás comodidades. Informan en la misma. Telf. F 3523. S 596 26 en.

ALQUILO hermosos altos, Dos número 3, Vedado, terraza, recibidor, cuatro grandes cuartos, baño intercalado completo, comedor, cuartos y servicio criada, cocina gas y carbón, abundante agua. Llave bajos. Informes I-3644 y A-5620. S 537 29 ene.

VEDADO, calle 15, número 337, entre A y B, alquilo casa con jardín, portal, sala, comedor, cuatro cuartos y demás comodidades. La llave en la misma. 3267.—28 En.

SE ALQUILA en la calle 27 entre F y Baños, los altos acabados de fabricar, compuesta de portal, lobby, 3 habitaciones con su baño intercalado con todo confort, comedor, cocina de gas, con su cuarto de criado con baño y garage para una máquina. Buen precio. Informan en F número 250 y Telf. F 2906. S 482 31 en.

VEDADO A $36

alquilo frescos departamentos altos y bajos ,que dan a la calle 17 No. 536 esquina a 16; sala, comedor, 2 habitaciones, baño intercalado, etc. Llave Depto. F. Informan Tel. F-5557. S-346 26 Ene

(3)—J. del Monte y Víbora

ALQUILO casa calle Pocito letra E, esquina a 17, reparto Lawton; portal, sala, dos cuartos, comedor y demás servicios; a una cuadra del tranvía; en la letra B informan; teléfono A 9554. 4060 28 en.

LAWTON 64, cerca de Santa Catalina, casa moderna, decorada, sala, saleta, tres cuartos, comedor, doble servicio gas. Agua abundante. Patio, traspatio, 50 pesos. Llave lado. Informes: X 2052 X 1959. 4041 29 en.

CARMEN 33. Víbora. Cerca Calzada. Casa moderna, jardín, portal, sala, tres cuartos, otro criado; comedor, doble servicio. Agua abundante; 53 pesos. Llave lado. Informes: X 2052 X 1959. 4042 29 en.

PASAJE El Eucalipto, calle 1a. número 22, entre Gertrudis y Josefina, Víbora. Se alquilan casitas acabadas de construir con sala, cuarto, servicios y cocina independiente. Luz y Teléfono. Precio: 16 pesos. Informa la encargada letra H. Teléfono I-6306. S-653 31 En.

CALZADA de la Víbora 368, frente a la Iglesia. Casa antigua y espaciosa. Informa teléfono I-4942. La llave Correa 2, botica. 3876 27 En.

SE ALQUILA en Luis Estévez entre Príncipe Asturias y Calzada de la Víbora, a media cuadra de esta, moderna casa de una sola planta, con jardín, portal, hall, sala, recibidor, cuatro cuartos, baño intercalado, cuarto y servicio de criados. Garage con su dormitorio. La llave en Príncipe Asturias y Luis Estévez. Informes A-6420. 3869 28 En.

VIBORA. Se alquilan los modernos altos de la calle de Porvenir número 85 entre Santa Catalina y la Avenida de Acosta. Tienen recibidor, gabinete, sala, cuatro hermosas habitaciones con un baño completo intercalado, comedor al fondo, cuarto y servicio de criados y cocina con calentador de agua. Tiene siempre agua abundante, motor y tanque alto y bajo. La llave al lado. Informan Teléfono F-2080. Alquiler $50.00 mensuales. 3795 29 En

SE ALQUILA barata casa buena para tren de lavado u otra industria, por su tamaño, 10 habitaciones, dos servicios, dos patios, etc., en la calle de Zapotes número 9 a media cuadra del Parque Santos Suárez, en la misma informa su dueño, de 9 a 3. 3656 27 ene.

ALQUILO en la Víbora, divinos altos, en 55 pesos. La casa tiene un año de fabricada. Constan de terraza, sala, recibidor, 3 cuartos, lujoso baño, cuarto de criados y cocina de gas. Lugar muy alto. General Lee 19, entre Zayas y Cortina. La familia que allí vive, se muda el día último, y enseña los altos. Tel. I-1799, dueño. 3839 26 En

EN SAN BENIGNO 2 y 4 esquina a Santos Suárez, se alquilan apartamentos independientes con todo su servicio y luz. Informan en la misma. Teléfono I-449. 3744 7 feb.

SE ALQUILA o se vende la casa calle Lawton No. 68, entre Santa Catalina y San Mariano, construída de mampostería, techos monolíticos y pisos de mosaicos finos. Se compone de sala, saleta, 3 cuartos, cuarto de baño intercalado completo, cocina de gas, comedor, patio y un pequeño traspatio. Instalación eléctrica moderna, entrada independiente para criados. Informes: teléfono A-5433 de 8 a 11 a. m. y teléfono I-3319 de 12 a 4 p. m. Las llaves en la casa de al lado No. 66. 3794 29 En

SE ALQUILAN altos modernos Santa Emilia número 91 esquina San Julio, Santos Suárez, sala, cuatro cuartos, gran baño, comedor, cocina y dos terrazas. Informan Tel. I-7497. S 627 26 ene.

EN 18 PESOS se alquila la casita de 14 y Pocito, Reparto Lawton, compuesta de portal, sala, cuarto, servicios, cocina y patio. La llave en la bodega. 3739 26 ene.

SE ALQUILA

La casa San Inadlecio número 21 entre San Leonardo y Rodríguez, portal, sala, saleta, dos cuartos espaciosos, cocina, baño completo. Informan San Leonardo número 20, Jesús del Monte. S 621 29 ene.

SE ALQUILA en O'Farrill 30, Loma del Mazo, una casa con portal, sala, recibidor, tres cuartos, comedor y demás servicio de criados. Informan en Manrique 4. Teléfonos A 4438 e I 4871. S 595 31 en.

SE ALQUILA la espaciosa casa 10 de Octubre 360, casi esquina a Correa. Portal, sala, saleta, recibidor, ocho grandes cuartos, comedor, cocina de gas, baño, servicios y patio. Informes: Cárcel 19; Telf. M 7951 M 7777. 3492 26 en.

ALQUILO en lo mejor de Batista, casa con portal, sala, tres cuartos bajos y dos altos, dos servicios modernos con calentador; 50 pesos. Informan Morúa Delgado y Font. S 598 28 en.

SE ALQUILA en $65. O'Farrill número 32. Víbora. Siete habitaciones. Gran traspatio. Tres cuadras de la Calzada. I-6302. 2705 27 En.

DEPARTAMENTOS

SE ALQUILA moderna casa Avenida de Porvenir 48, sala, cinco habitaciones, baño intercalado, servicio completo de criado. Precio: 55 pesos. Informan: doctor Solar. A 4887. 2865 27 en.

ALQUILO casa en Arango número 4, entre Jesús del Monte y Fomento, con portal sala, tres cuartos, baño y cocina, otra Pasaje Picallo con sala, dos cuartos, baño, cocina, patio y traspatio. Precio 30 pesos. Informan Tel. I-7005. 3130 27 ene.

POCITO 8, VIBORA

Altos modernos, sala, saleta, terraza, tres cuartos, baño intercalado, cocina de gas y calentador, 45 pesos. Próxima a la Calzada. Llave bodega. Informan en San Joaquín 33. Telf. M 1808. 3397 28 en.

SE alquila la ventilada casa compuesta de jardín, portal, sala, comedor, siete habitaciones, baño completo intercalado, cuarto y servicio de criado, cocina, patio y traspatio propio para gallinas en la Calzada de la Víbora a dos casas de la Estación Havana Central. Informan Teléfono I-2484. E 2048 ind. 4 sep.

LOMA del Mazo .Alquilo espléndido y hermoso chalet propio para familia de gusto, compuesto de sala, hall central, 6 habitaciones, baño intercalado, terraza, portal al Parque, comedor, dos grandes habitaiones para criados con sus servicios, con garage y rodeado de jardines. Telf. I-2484. E 2718 Ind 24 nv

SE ALQUILA casa con patio de 500 metros, tiene cuatro habitaciones y servicios adecuados y un gran patio propio para guardar carros y camiones, cría de aves u otras cosas, su precio es de 30 pesos mensuales; puede verse en Gertrudis 45, casi esquina a Tercera, Víbora. 3418 27 en.

SE ALQUILAN baratos bajos con portal, sala, 2 cuartos, cocina, comedor, y servicios modernos, instalación eléctrica, patio cementado. Rodríguez 57 entre San Benigno y Flores. Tamarindo. Dueño; Telf. I 1453. S 606 29 en.

CALZADA de la Víbora esquina a Genaro Sánchez, frente al paradero de la Havana Central, se alquilan dos modernos pisitos independientes, con sala, hall, do scuartos, baño y calentador. La llave en el garage. Informes: A 6420. 3383 28 en.

SE alquila una de las mejores residencias de la Víbora; 7 habitaciones, 3 baños, garage para 3 máquinas, Acosta esquina a Agustina. Teléfono I-2296. S 359 27 en.

SE ALQUILA Josefina 57 entre 3ra. y 4, Víbora. Sala, dos cuartos, comedor y baño intercalado, precio $30.00 y dos meses en fondo. La llave en el 14. Informes M-5299. 2620 27 En.

JESUS del Monte. Se alquila la casa San Nicolás número 2-A, con sala, dos habitaciones, cocina, azotea y demás servicios Precio arreglado. Informan en la misma. Dueño Chacón número 30. 3099 27 ene.

CALZADA Jesús del Motne 258, esquina a Toyo. Alquilo dos pisos independientes con sala, recibidor, dos gabinetes, cinco cuartos y comedor al fondo; baño intercalado; dobles servicios y cocina; 60 y 65 pesos. Llaves: bajos. Peletería. A 6523. 3436 26 en.

SANTOS Suárez. Se alquila una casita con portal, sala y un cuarto, muy económico. Informan Durege y Enamorados, bodega. 3918 3 Fb.

SE ALQUILA un chalet en la calle Vista Alegre número 70, a media cuadra del Colegio Marista, acabado de fabricar; jardín, portal, sala, comedor al fondo, hall, cinco cuartos, dos baños, traspatio, agua caliente, 65 pesos y otra con cuatro cuartos, 55 pesos. Informan: I-6058. 3982 31 En.

ALQUILO una casita en $15.00 con luz dos habitaciones, comedor, cocina, servicio y patio. Otra en $18.00 con frente a la calle. Calle Tercera entre Gertrudis y Josefina. S-658 27 En.

JESUS del Monte se alquilan los bajos de Luz 20, con sala, saleta, seis habitaciones, baño y comedor. La llave en los altos. Informan teléfono F-3529. S 673 27 en.

ALQUILO una casa con jardín, portal, sala, dos cuartos, servicios modernos, 25 pesos. Calle Lacret J, entre Cortina y Figueroa. Informan al lado, letra A, o Factoría 68. 3998 1 feb

SE alquila la casa Lawton 11, entre San Francisco y Milagros, de dos plantas, compuestos los bajos de sala, saleta, comedor, tres grandes habitaciones, cocina, servicio de criados, jardín, patio, traspatio, con árboles frutales y los altos de una saleta, dos habitaciones y un magnífico cuarto de baño. La llave en la misma. Informes. Departamento de Administración de Bienes de Arellano y Recio, Empedrado 16. Teléfonos A-2218, A-2478, A-2118. E 2643 Ind 13 nv

MUNICIPIO esquina Rosa Enríquez, dos casas, 30 y 32 pesos, compuestas sala, saleta, tres habitaciones, nuevas, dos cuadras de los tranvías de Concha Las llaves en la carnicería. Tel. F-5217. 3554 28 En.

SE ALQUILA muy barato un chalet en Santos Suárez, San Leonardo 63, entre Serrano y Dureje, compuesto de tres cuartos, sala, comedor, baño intercalado, todo muy amplio, cuarto de criados y servicios; garage y cuarto para el chofer. Informan en Virtudes 30; Teléfono A 0236. 3423 29 en.

CALLE MIGUEL FIGUEROA

entre Sta. Catalina y San Mariano, a media cuadra del carro Sto. Suárez, Víbora. Se alquila hermoso chalet de dos plantas: sala, comedor, 4 cuartos, cuarto de criado y garage. La llave en la bodega. Informan: Teléfono F 1262. Precio $75.00. 3216 5 feb.

CASAS MODERNAS A $17, 15 y 40

Con dos, tres y cinco habitaciones y baños modernos; lugar céntrico calle Justicia esquina a Arango. A una cuadra del tranvía de Jesús del Monte y guaguas de Concha y Fábrica. Llaves en la lechería. 3454 27 en.

EN MODICO precio, alquilo casa Mangos número 2-E, pegada a la esquina de San José; sala, saleta, tres habitaciones, cuarto de baño y servicio. Llave en la bodega de enfrente. Informes: Reunión, número 7, altos. S-571.—26 En.

ALQUILO modernos altos Durege 17, entre las dos líneas Santos Suárez, terraza, sala, saleta, tres cuartos, agua abundante, baño intercalado, servicios criada. Llave bajos. I-3644 A-5620. S. 548.—30 En.

EN LA calle Vista Alegre, entre Goicuría y Juan Delgado, Víbora, a media cuadra del Parque Mendoza, alquilo la casa más ventilada y adornada toda persiana cuatro habitaciones grandes, portal, sala, comedor, baño intercalado, cocina, patio y traspatio, precio sesenta pesos. 3230.—28 En.

SE ALQUILA Avenida Presidente Gómez 15, entre Rabí y San Indalecio, sala, saleta, cuatro cuartos, comedor, servicios dobles, patio y traspatio. La llave al lado, número 17, sesenta pesos con dos meses en fondo. 3210.—26 En.

SE ALQUILAN en 50 pesos inmejorables altos Delicias 82, entre Milagros y Santa Catalina, Víbora, sala, saleta, cuatro cuartos, doble servicio. La llave en los bajos. Informes teléfono I-3700. S-547.—30 En.

EN LOS PINOS

Se alquila una casa con portal, sala, 2 cuartos y comedor al fondo; calle Cuervo y Avenida del Oeste. Teléfono A-6020. José García. Mercaderes 5. S-549.—28 En.

CALZADA de Jesús del Monte 463, hermosa casa, a una cuadra del Reparto Chaple, esquina Altarriba, frescos altos para numerosa familia, recibidor, sala, siete habitaciones y dos baños completos intercalados, comedor al fondo, pantry, cocina y cuarto y servicio criados. Garage con cuarto chauffeur y servicio. 140 pesos. En la mizma informan de 1 a 6. 3246.—27 En.

NARANJITO, Gertrudis y Oeste, se alquila, 4 cuartos, sala, comedor, servicio espléndido sanitario; servicio para criados. Garage, 2 caballerías; 700 metros ligres para aves. Precio módico. 3254.—27 En.

SE ALQUILA la casa Lawton 9 entre Concepción y Dolores, compuesta de sala; tres cuartos; comedor y baño moderno; precio 32 pesos. Informan al lado o en San Miguel 211, esquina a Infanta. 2893 26 en.

ALQUILERES DE CASAS

(5)—Marianao

SE ALQUILA muy barata en el Reparto Columbia, calle Núñe número 17, entre Miramar y Lanuza, casa nueva, muy fresca y sana, compuesta de portal, sala, tres cuartos, baño intercalado completo, agua abundante fría y caliente, comedor, cocina; patio amplio con entrada independiente. La llave en la bodega de la esquina. Informes: Prado 125. Teléfono A 1556. Habana. 4038 1 feb.

SE ALQUILA una casa con tres cuartos; sala; comedor; patio; servicio sanitario y cocina. Calzada de Columbia y Marqués, frente al paradero de Columbia. Teléfono FO 7588. S 601 31 en.

SE ALQUILA la hermosa y fresca casa calle Quinta número 36, al lado del garage, compuesta de jardín, portal, sala, saleta, 4 cuartos, cocina, baño intercalado, servicios sanitarios completos y servicios de criados. Informan, teléfonos A-4358 y M-6263. Alquiler, 70 pesos. Altos botica Sarrá. 3479 28 En

SE ALQUILA Avenida de la Paz, Alturas Almendares, magnífica casa, sala, saleta, comedor, servicios, 5 cuartos, 2 baños, garage, jardín. Informan F-5531. 2580 27 En.

QUEMADOS de Marianao, se alquila la espléndida casa Maceo número 14. La llave en el 12. Informan en 17 número 390 esquina a 2, Vedado. S-372 31 En.

REPARTO La Sierra, se alquilan dos chalets Séptima esquina a Sexta, frente al parque y 6, entre 1a. y 3a. al lado de la Iglesia. Ambas con jardín, portal, garage, cinco dormitorios, dos baños y terraza. Las llaves al lado. Informes, teléfono U-5792. 2990 30 en

COLEGIO de Belén, familias que tengan sus hijos en el gran colegio pueden estar cerca, alquilando calle Dos, casa cómoda y barata, en Dos número 11, Orfila. La llave al lado, también se vende, facilidad de pago. 3653 29 en.

REPARTO Almendares. Se alquila el hermoso chalet situado en la calle 9, esquina a 10, compuesto de cinco habitaciones, pantry y baño en los altos y sala, recibidor, comedor, pantry y cocina en los bajos. Está situado frente a la doble línea de tranvías del Vedado a Marianao, dos cuadras antes de llegar al crucero. Tiene garage. Precio D100.00. La llave al lado. Informan en San Ignacio 50. Teléfono A-7501. S. 550.—30 En.

MARIANAO. Se alquilan varias casas recién construídas en la calle C y Primera, Reparto Jesús María, a una cuadra de los tranvías de Zanja y la Havana Electric; una con local propio para bodega y las demás con garage anexo a las mismas. Véalas y se convencerá de las comodidades que tienen. 3445 27 en.

ALTURAS de Almendares, esquina, chalet moderno, espacioso, con todas las comodidades modernas, punto céntrico y elevado. Precio reajustado. Informan: F. O. 1691. S 672 29 en

CASA moderna en Ampliación Almendares, Marianao, Quinta Avenida, entre las calles Nueve y Diez; con sala, comedor, cuatro cuartos, despensa grande, cuarto criados y garage. Llaves al frente. Informan: Teléfono F-4016. 3213.—28 En.

EN EL REPARTO la Sierra, calle Tercera entre Seis y Ocho dos cuadras del tranvía Vedado Marianao, se alquila una hermosa casa acabada fabricar, muy ventilada, compuesta portal, sala, antesala, tres cuartos, baño intercalado, comedor, cocina, garage, cuartos para chauffeur y criada, con sus servicios, un gran patio. Precio situación. Llave bodega de la esquina. Informan Factoría 33. Tel. M-3836. 3670 29 ene.

(6)—Cerro

CERRO. Se alquila una casita moderna, con sala, dos cuartos, cocina y demás servicios. Lombillo y Clavel. Informan Lombillo número 24-C, interior, núm. 1. 3917 3 Fb.

EN EL CERRO

Una casa de madera con sala, tres cuartos, 7 por 17, pisos de mosaico, servicios sanitarios, entrada independiente, $2.500. Informan Santa Teresa 23 entre Primelles y Churruca. I-4370. 3878 1 fb

SE ALQUILAN casitas de diez a quince pesos, con sala, un cuarto y cocina en lo mejor de Puentes Grandes, con luz y agua abundante, informa el encargado, Real 50, Puentes Grandes. 3761 28 En

GANGA. Se alquila casa moderna de altos y bajos. Los altos 28 pesos y los bajos 18. Empresa y Paniagua, dos cuadras de Palatino y tres de la Calzada del Cerro. Llaves bodega. Informan teléfono FO-1339. 3642 29 En.

EN 25 PESOS se alquila la moderna casa en la calle Washington letra A. Cerro, Reparto Las Cañas, con sala, saleta, dos cuartos, sus servicios todo moderno. La llave el encargado del número 2, o al teléfono M 5287. 3430 5 feb.

AMENIDAD Y CRUZ DEL PADRE

A una cuadra de Infanta alquila casa de sala, comedor, cuarto, servicios. Informan: Pedroso y Cruz del Padre, bodega, A-3591 y F-2684. S-364 11 Feb.

(B) DEPARTAMENTOS

(7)—Habana

SE ALQUILAN

Dos departamentos en Muralla número 1, muy frescos con agua y luz, dos habitaciones. Informan en la misma, y en los teléfonos A 4854 y M 2840. S 685 28 en.

REVILLAGIGEDO 155. Se alquila departamento, tres habitaciones y servicios. La llave en los bajos. Informes: teléfono A 3566. 4054 2 feb.

LUYANO 51, altos, a 2 cuadras de Toyo, se alquilan 3 departamentos con sus servicios, juntos o separados, independientes, es casa de matrimonio solo, se piden referencias. Informan en la misma. 3932-33 31 En.

ALQUILO en Factoría y Puerta Cerrada dos hermosos departamentos altos de sala, cuarto y servicios, con balcón a la calle. Allí informan. 3881 29 En.

SE ALQUILA en Merced 33 al lado de la Iglesia, un departamento moderno, 2do. piso, tres habitaciones, cocina, baño completo, terraza, instalación eléctrica, agua abundante. Se piden y cambian referencias. Precio $45. Para verse de 8 a 11 a. m. 3863 1 Fb.

DEPARTAMENTOS y habitaciones con gas, luz y todas las comodidades apetecibles en casa moderna y de moralidad. Compostela 66, altos, entre Amargura y Teniente Rey. Tel. A-0184. 3733 26 ene.

DEPARTAMENTO azotea independiente recién construído, tres cuartos, baño intercalado vista Malecón, San Lázaro. Informan San Lázaro 312. Tel. U-5739. 3821 27 En

SE ALQUILA un departamento con vista a la calle, con todos los servicios modernos en Belascoaín 217, altos, frente a Santo Tomás. Telf. A 6269. S 609 26 en.

DEPARTAMENTO de sala, 2 ventanas y cuarto, matrimonio moralidad o para pequeño comercio. Hay un cuarto interior $13.00. Buena comida si desean. San Rafael 108, entre Escobar y Gervasio. Teléfono U-6205. 3532 28 En.

SE ALQUILAN unos entresuelos con dos departamentos en $20 propios para comisiones y horas hábiles, un departamento grande en veintidós pesos, en Cuba 104. 3221 26 En

MONTE 74, entre Indio y San Nicolás, se alquila un bonito departamento interior, espléndidamente decorado, con tres habitaciones de 5 metros, comedor, baño y cocina de gas, muy propio para familia, profesional u oficina. Hay otro con vista a la calle. Informan en los altos de la misma casa o al teléfono A-3376. 2672 31 En.

DEPARTAMENTOS

SE ALQUILA un departamento amplio en la calle Oquendo 9, esquina Animas. Informa la encargada en la misma. 3687 29 ene.

SE ALQUILAN APARTAMENTOS CON SALA, DOS CUARTOS Y REGIO BAÑO INTERCALADO, AMPLIA Y VENTILADA COCINA DE GAS; CONSTRUCCION MODERNA, A $40.00 MONTE NUM. 260, FRENTE AL MERCADO UNICO. S-469—27 Ene.

EN MONTE 68 se alquilan departamentos y habitaciones, precios módicos. Hay teléfono. 2639 27 En.

(8)—Vedado

EN EL EDIFICIO Arcos, F entre 19 y 21, Vedado, se alquila un departamento con sala, comedor, dos cuartos, baño completo y cocina de gas. Hay otros más pequeños desde 17 pesos en adelante. Pregunten por el conserje señor Fermín. 4050 29 en.

DIEZ Y OCHO pesos se alquilan departamentos con dos habitaciones; servicio independiente; cocina y dos luces. Paseo 273, Vedado. Telf. A 2402. 3369 31 en.

VEDADO. Calzada esquina M, se alquilan espléndidos apartamentos con baños completos, cocina de gas, agua caliente en 35 pesos y 55 pesos. Edificio Alfaro. 3735 2 feb.

SE ALQUILAN 2 apartamentos de sala, cuarto y servicoís, uno en $20.00 otro en $150.00 parte alta del Vedado. Zapata No. 21 entre A y B. Pregunte por Federico. 3847 26 En

SE ALQUILA: Apartamento planta baja, Línea o Avenida Wilson número 77-A, entre 2 y 4, Vedado, recibidor, sala, 5 habitaciones, 2 baños intercalados, comedor, pantry, cocina, 2 cuartos de criados y servicios, patio y traspatio. Informan en el apartamento de al lado y en el M-3193. 3287.—27 En.

(9)—Barrios

CALZADA de Jesús del Monte números 58 y 60, departamentos con 4 cuartos. La llave en el primer piso derecha. Informan: 17 núm. 338, entre A y B. Telf F 1936. S 604 28 en.

EN EL REPARTO la Sierra, calle tercera entre Seis y Ocho dos cuadras del tranvía Vedado Marianao alquilo tres apartamentos independientes, compuestos sala, cuarto, cocina, servicio, patio cada uno, Llave bodega de la esquina. Informan Factoría 33. Teléfono M-3836. 3669 29 ene.

(C) HABITACIONES

(10)—Habana

VIRTUDES número 28, entre Aguila y Amistad, edificio moderno, fresco, tranquilo; se alquilan habitaciones con muebles, luz, baño, lavabo y ropa, desde $20 mensuales. Teléfono M 9392. S 678 30 en.

SE ALQUILA una habitación en casa de familia a hombre solo. Gloria 67, altos. 3948 27 En.

SAN Rafael 44, entre Galiano y San Nicolás, se alquila una habitación con balcón a la calle; hay teléfono y se da comida. Más informes en la misma. 4020 29 en

SE ALQUILAN Galiano 117, esquina a Barcelona, lo más fresco de la Habana, habitaciones y departamentos con balcón a la calle a familias de moralidad. Nuevo dueño. Poco alquiler. 4022 1 feb

SE ALQUILA una habitación amueblada con vista a la calle, con todos sus servicios y abono al comedor si lo desea. Lealtad 111, altos, entre San Miguel y San Rafael. S 670 29 en

SE ALQUILAN espléndidas habitaciones con balcón a la calle, con abundante agua y luz toda la noche: a $8, $11, $14 y $15. Informan habitación número 3. Compostela 158, esquina a Fundición y O'Farrill. S 669 3 fb

PROFESIONAL. Oficina u hombre solo, habitación 10 pesos, fresca, ventilada, pisos mosaicos, teléfono, luz, con o sin muebles, otra seis pesos. Empedrado 33, entre Habana y Compostela. 3867 30 En.

HABITACION grandísima, fresca, ventilada, lavabos agua corriente, pisos mosaicos, luz, teléfono, espléndido baño intercalado, con o sin muebles, 15 pesos, otra seis pesos. Empedrado 33 entre Compostela y Habana. 3868 30 En.

EN 30 PESOS se alquila una bonita habitación que da a la calle de donde se puede ver cómodamente el paseo de carnaval y las fiestas de estos meses, con todo el servicio. Prado 97, altos, frente al Capitolio. 3903 27 En.

MALOJ9 189 entre Gervasio y Belascoaín, dos ventiladas habitaciones, altas, con sus cocinas, agua abundante. Personas de moralidad. Llave en la misma. F-3411. 3902 29 En.

HABITACION, luz, teléfono, cede familia decente a señora o señorita sola, precio baratísimo. San Miguel 159 bajos, entre Gervasio y Belascoaín. 3777 26 En

HABITACIONES

Alquilamos varias muy baratas y frescas con abundante agua en Corrales 53, altos del Vesubio, esquina a Factoría, al fondo la Isla de Cuba. Informan en los bajos. 3843 26 En

SE ALQUILA una habitación en casa de familia honorable, con toda asistencia, a señora o matrimonio. Se cambian referencias. Consulado 71, altos. 3567 27 En.

SE ALQUILA dos hermosas habitaciones, juntas o separadas, independientes, propias comisionistas o personas de gusto, con o sin muebles. Agua caliente a todas horas, baño intercalado, casa nueva, dos cuadras del Parque Central. Más informes en la misma. Lamparilla 88, primer piso derecha. No molestar en los bajos. Señor Pérez. 3601 31 En.

SE ALQUILA una habitación amueblada muy fresca y amplia con balcón a la calle a persona de moralidad; en O'Reilly número 102, primer piso. Teléfono M-1540. S. 555.—27 En.

MONSERRATE 93, ALTOS

entre Lamparilla y Obrapía, se alquilan habitaciones con lavabo agua corriente, muebles especiales y a precio de situación. Informan en la misma. 1496 8 fb

SE ALQUILA una habitación con balcón a la calle y otra interior con muebles o sin ellos. Precios de situación. Monserrate núm. 7. Teléfono A-9214. 62483 29 ene

CALLE Zulueta número 32, pegado al teatro Payret. Se alquilan magníficas habitaciones y Aguiar 57, Cuarteles 1, Cuba 120, Compostela 110, Aguacate 122, Manrique 163, Lagunas 85, Animas 129, Gervasio 27, Calzada del Cerro 607, Recreo 20, Belascoaín 9, Vedado J número 11, Quinta 48, Quinta 69, A número 3, 10 número 6, Nueve 150, Nueve 174, 15 y 16, Tercera 296 esquina a C. Casitas con todos sus servicios a 20 y 18 pesos. En Cuba 80, un departamento con todos sus servicios. 2933 26 en.

ESTRELLA 123 entre Campanario y Lealtad, rebaja de alquileres por cambiar de dueño la finca a 8 y 9 y 10. con luz, habitaciones modernas. 3323 28 En

ALQUILO dos hermosas habitaciones amuebladas; magnífico baño, agua caliente y luz, familia particular; a personas de estricta moralidad. Virtudes 93, letra A. Llamen teléfono A-5945. 3200 27 En.

(12)—Barrios

CUARTOS COMODOS

Alquilo en Omoa 14, a diez pesos. En Jesús del Monte 156, Puente de Agua Dulce, cuartos grandes con división y luz doce pesos. Informes allí. 3396 28 en.

(D) LOCALES

(13)—Habana

PARA comercio Aguila 58, entre Virtudes y Animas, Lamparilla 34, amplio local (400 metros). Todo o parte. Informes: Telf. M 1507. S 679 29 en.

ALQUILO local calle San Ignacio 28, esquina a O'Reilly, propio para almacén y escritorio o establecimiento; se da muy barato. Informes: altos. Telf. A 9554. 4058 28 en.

PARA establecimiento, se alquila gran local. Tiene accesoria. Zanja esquina a Oquendo. La llave en la ferretería. Informes A-6420. 3870 28 En.

PROPIO para oficina o consultorio, se alquila una sala con recibidor en casa particular. San Nicolás 144, altos, casi esquina a Reina. 3961 27 En.

SE ALQUILA un local con mostrador, vidriera y mármol, armatostes, con licencia de puesto de frutas y frituras o comida. Sirve para depósito con vivienda. Informan Gloria y Cienfuegos. Bodega. S-664 28 En.

SE ALQUILA una esquina para vidriera de tabacos y cigarros; tiene vida propia. Cárdenas y Misión, bodega. S-659 31 En.

TENGO el mejor sitio de la Habana para poner mesa de billar, cobro poco alquiler, seguro éxito y con poco dinero se ganan 6 o 7 pesos diarios. Cuenya, Monte y Cárdenas, café. Teléfono M-4780. 3751 26 ene.

CRISTINA 20

Propia para industria o depósito y familia conjuntamente. Mide 240 metros; portal, saleta, sala, cinco cuaros, comedor y cocina. Agua abundante. Llave allí. Informes: San Joaquín 33, bodega. Teléfono M 1808. 2287 21 en.

EN $25.00 ALQUILO local preparado para café y lechería y también sirve para venta de pescado fresco u otro negocio. Informan teléfono U-2191. S 623 2 feb.

SE ALQUILA. Alquiler rebajado. Espléndido local propio para establecimiento, con amplio salón al frente y espacioso local para familia. O'Reilly 13, entre Cuba y Aguiar. Alquiler 80 pesos. Informan: altos de la botica Sarrá. Teléfonos A 4358 y M 6263. 3478 28 en.

LOCAL para comercio en Lamparilla 19, se alquilan en módico precio. Tiene 280 metros superficie. La llave en el café esquina a Aguiar. Informan A 2021. 3497 5 deb.

SE ALQUILA espléndido local Monserrate 5, bajos, con 300 metros de superficie, propio para almacén o establecimiento. La llave en los altos. Informan: teléfonos A-4358 y M-6263, altos botica Sarrá. Alquiler, 50 pesos. 3482 28 En.

SALUD Y LEALTAD

Buena esquina para bodega, o parado, lugar céntrico y transitado, con mucho vecindario, local amplio y fresco. Sin regalía, no se hace contrato largo. Pocas esquinas como esa para establecerse con porvenir. En la misma informan de 8 a 12. 3247.—27 En.

GRAN LOCAL Teniente Rey número 4. Propio para almacén, se alquila en buenas condiciones. I-6302. O'Farrill 47. 2706 27 En.

GRAN LOCAL

300 metros propio para cualquier comercio o industria. Aguila 155 al lado de la Red Telefónica. Informan Locería "La República". A-1796. 62368 26 enero

Planta Baja. Villegas 23 y 25, casi esquina a Empedrado, una nave de 461 metros cuadrados, en ciento diez pesos, se da contrato. La llave en Empedrado 16, bufete de Arellano y Recio. E 48 ind 7 En.

TROCADERO 107, entre Galiano y San Nicolás, para establecimiento, puertas de cristal, ochenta meros cuadrados. Es propia para taller, tienda, consultorio, clínica, peluquería, modas, automóviles, gomas, tec. Casa sin estrenar. Se da contrato muy favorable. Hablar con el dueño, señor Carr. Telf. M 4655 e I 4332. 3474 26 en.

DAMAS NUM. 72

Se alquila gran nave propia para almacén o depósito, mide 280 metros cuadrados. Informan Reina número 157, café La Avenida. Teléfono A-5942. S 533 3 feb.

SE ALQUILA UNA ESQUINA

para bodega con armatostes. Calle Arango y Manuel Pruna. Barrio Luyanó. Informan Vives y Figuras, en la bodega El Globo. 2593 27 En.

ALQUILASE Aguila 137 para establecimiento, comercio, industria, almacén. Informan en la misma de 2 a 5. 1395 31 En.

PARA industria o almacén se alquila hermoso local muy claro y fresco; superficie quinientos metros; Subirana 77, entre Desagüe y Peñalver. Informan en Desagüe 72, altos. 2921 25 en.

SE alquilan dos locales para establecimiento y familia, Jesús del Monte 152 y 154, situado Puente Agua Dulce, precio de situación. Informan Corrales 210, altos. Tel. A-1997. 3103 29 ene.

SE CEDE CONTRATO LOCAL

Virtudes esquina Perseverancia, muy poco alquiler, 5 años. Informan M-7536. 3129 29 ene.

SE ALQUILA LA ESQUINA DE MURALLA Y AGUACATE, PROPIA PARA ALMACEN Y DETALLE. INFORMA PEDRO ARVESU. OFICIOS 18, DEPARTAMENTO 509. TELEF. A-1737. 3338 30 en.

ALQUILO hermoso local para almacén, en Habana 138, casi esquina a Muralla. Tiene 450 metros de superficie. Alquiler, $200; altos botica Sarrá. Teléfonos A-4358, M-6263. 3481 28 En

ALMACEN O DEPOSITO

600 metros, alquilo espléndido local, antiguo depósito de hilos, Compostela número 98, entre Muralla y Sol, doy contrato. Informan: Muralla 71, Teléfono A 3450. 2959 2 feb.

ALMACENISTAS. Cuba 113, alquilo local muy amplio; precio de situación; informan: Cuba 91, de 8 a 9 a. m. Teléfono A 4240. 2910 26 en.

SE ALQUILA espléndido local O'Reilly número 29, esquina a Habana, con 500 metros de superficie. Tiene planta alta y entresuelo. Propio para cualquier establecimiento. Alquiler, $300. Informes: Tel. A-4358 o M-6263; altos botica Sarrá. 3480 28 En

SE ALQUILA hermosa sala gabinete y saleta, tres ventanas a la calle en Desagüe 72, bajos, entre Subirana y Franco, dos cuadras de Luna Park. 2920 28 en.

SAN IGNACIO 130, entre Jesús María y Merced. Nave de 450 metros se alquila para establecimiento: Puede verse a todas horas. Informan teléfono A-1051, Sr. Lazcano. 2439 31 En.

OFICIOS 86, ALMACEN

Se alquilan los bajos de esta casa para almacén o establecimiento, que miden 6 metros de frente por 29 de fondo. Informan en Oficios 88, almacén de Manuel Muñoz y Ca. 353 31 En.

LOCALES

SE ALQUILA un local propio para bodega o café. Acosta esquina a Picota, frente al antiguo colegio de Belén, donde están ahora las oficinas de Secretarías; la llave en Picota 1, bajos. Informan: San Miguel 130 B, Telf. U 5712. S 489 26 en.

SE ALQUILA espléndida casa propia para industria o almacén en Oficios núm. 23. Informan: O'Farrill, 47. Teléf. I-6302. 2704—27 Ene.

(14)—Barrios

ALQUILO: Esquina moderna, con armatostes y mostrador, para bodega o puesto de frutas en el Reparto Buena Vista. Calle 4 y Avenida 4a. Informan Jesús Guerreiro, 10 de Octubre 539, Tostadero de Café, teléfono I-1520. 3860 27 En.

SE ALQUILA

Excelente nave de mampostería y azotea de nueva construcción, de unos trescientos quince metros de superficie, se alquila en la Calzada de Concha número 3 propia para almacén, depósito, industria o comercio, renta cien pesos mensuales. Hay desviadero del ferrocarril a media cuadra. Informan Taller de Maderas "Gancedo" Calzada de Concha número 3. Tel. I-1019. 3729 31 ene.

SE ALQUILA un local propio para carnicería o puesto de frutas. Teléfono I-5518. Paradero de Guaguas en Lincoln y Rivera, Reparto Santa Amalia. Teléfono I-5518. S-517 28 En.

TERRENOS CON DESVIADEROS FERROCARRIL

Se alquilan excelentes terrenos céntricos de todos tamaños con chuchos de ferrocarril, cerca de muelles. Informan "Casa Gancedo Calzada de Concha número 3. Tel. I-1019, Habana. 3728 31 ene.

LOCAL en Monte 379, se alquilan en precio d esituación; tiene 280 metros superficie. Llave en el mismo. Informan; Manzana de Gómez 260. 3496 5 feb.

EN GUANABACOA

Se alquila un local de 1.400 metros de fabricación con 10.000 metros, terreno; se puede alquilar separada. Pepe Antonio 41. 1796 26 en.

A VIVIR barato. Casa grande con sala, saleta y cinco cuartos, 30 pesos. Pérez casi esquina a Cueto, Luyanó. Llaves e informes esquina, bodega. Dueño Teléfono A-7841. 3154 29 ene.

SE alquila la esquina de Alejandro Ramírez y Omoa, propia para puesto de frutas o carnicería. Informan en la bodega. M-3558. S 525 29 ene.

CALZADA de Jesús del Monte 58 y 60. Se admiten proposiciones para un local propio para establecimiento o industria. La llave en el primer piso derecha. Informan: 17 núm. 338, entre A y B. S 605 28 en.

(E) GARAGES

(15)—Habana

GARAGE BLANCOS TURS

Admite máquinas en storage a precios de situación, con un cuidado esmerado. Rodríguez. Subirana número 56 esquina a Peñalver. S-309 9 Fb.

(16)—Barrios

SE ALQUILA el garage de la casa Avenida Santa Catalina 23, casi esquina a José A. Saco. Con cuarto y servicio. Informan en la misma. 3426 27 en.

(16½)—Solicitudes de alquileres

SE BUSCA piso bajo para negocio Prado, dirigirse Calut, Malecón 1. 3701 27 ene.

(F) SE NECESITAN

(17)—Criadas de mano y Manejadoras

SE SOLICITA una criada de mano que sepa cumplir con su obligación y que duerma en la colocación. Campanario número 98, bajos, esquina a San Miguel. S-662 27 En.

SE DESEA colocar una señora para limpiar por horas. Corrales 110, altos, señora Pilar. 3865 27 en

SE SOLICITA una muchachita no menor de catorce años, para criada en casa de un matrimonio; por consiguiente, poco trabajo; ha de ser enteramente formal y seria. Zapotes entre Paz y San Julio de 6 a 8 p. m. 3930 26 en

SE SOLICITA una criada de mano peninsular, que sea joven. Sueldo 25 pesos y ropa limpia. Informan calle 19 entre J y K, bajos, Vedado, después de las nueve de la mañana. 4003 26 en

SOLICITO joven española para criada de comedor que sepa servir a la rusa con referencias de casa particular y sin novio. Sueldo $25 y uniformes. N y 25 entre por el túnel. 4018 26 en

SE SOLICITA manejadora formal y aseada no muy joven, blanca o de color. Ha de saber lavar y planchar ropa fina. San Rafael 74, altos, entre Campanario y Lealtad. S 677 26 en

SE SOLICITA; en Banos 192 una criada. Sueudo $25 y ropa limpia. 3872 27 En.

SE SOLICITA una criada de comedor que sepa servir y traiga referencias. Informan en Prado 37. 3572 26 En.

SE SOLICITA manejadora mediana edad, aseada y cariñosa, para niña de veinte meses. Debe presentar referencias. Calzada 57, altos. Vedado, entre Baños y D. 3391 28 en.

(19)—Cocineras

SE NECESITA una cocinera; sueldo 25 pesos. Y una criada de mano 20 pesos, española; en San Rafael 263, esquina a Infanta. Solamente de 3 a 4 de la tarde. S 683 27 en.

SE SOLICITA una buena cocinera que sepa hacer plaza. Calle L número 172, esquina a 19, Vedado. 3994 28 en

SE SOLICITA en Manrique 24, segundo piso, una muchacha peninsular para cocinar y limpiar. Corta familia. Sueldo 30 pesos. 4028 26 en

COCINERA buena se necesita en la calle D número 210, altos, entre 21 y 23, Vedado. Tiene que saber cocinar bien y hacer dulces, ir a la plaza y dormir en la colocación. Sueldo $30 y ropa limpia. U H 4030 26 en

PARA el campo, necesito una cocinera que sepa cocinar y sea muy aseada. Informan Chalet frente al paradero Rabell entre Orfila y Columbia. S 671 26 en

SOLICITO cocinera que lave alguna ropa y pequeños quehaceres, $25 y ropa limpia; dormir en la colocación. Libertad 21 esquina a Felipe Poey, Víbora. S-617 27 En.

SE SOLICITA: Cocinera blanca que hable inglés para un matrimonio sin niños. Informan O'Reilly 51, bajos. 3858 27 En.

SE SOLICITA una cocinera que sepa cumplir y que tenga referencias, en 25 número 6, entre L y M, Vedado, se prefiere que duerma en el acomodo. Sueldo 25 pesos. 3750 25 ene.

SOLICITO cocinera del país que cocine muy bien, sea repostera y con referencias de buenas casas. $35. Vedado 15 No. 380 esquina a 2. 3818 25 En

SE SOLICITA una cocinera española que haya aprendido en España, tiene que ser muy limpia y formal y de buen carácter, si no reune estas condiciones que no se presente. Para tratar llamen al M-1898. S 628 27 ene.

SOLICITO cocinera que lave algunas ropas y pequeños quehaceres. $25 y ropa limpia; dormir en la colocación. S 617 26 ene.

SE NECESITAN

(24)—Personas de ignorado domicilio

SE DESEA saber el paradero del señor Manuel de Diego y Suco, Claudio Fuente, Artemisa y Fernando Suco, Neptuno y San Nicolás, Apartado 75, Habana. 3838 25 En

(25)—Varios

SOLICITO para importante compañía inspector con 400 pesos de sueldo con buenas referencias y mil pesos de fianza metálica. Razón Corporación, Cuba 52, altos. 5980 27 En.

NECESITAMOS UN CAPATAZ DE MINAS QUE TENGA EXPERIENCIA EN MINAS DE MANGANESO. CUBAN INDUSTRIAL ORE CO. LONJA 414, HABANA, U H 3974—26 Ene.

SOLICITO un socio que sea comerciante y honrado, con $1,500 para un negocio comercial y bueno. Se le explicarán en Monte y Cárdenas, café Pérez y Cueñay. 3896 27 En.

OPORTUNIDAD. No tiene usted trabajo, véanos, necesitamos diez agentes bien presentados que deseen ganar dinero con artículo acreditado, si no sabe, preséntese, lo enseñamos, pagamos sueldo y comisión. No deje para mañana, lo que hoy puede hacer. Villuendas, 21. 3826 26 En

SOLICITO vendedores para vender el mejor café del mundo, a casas particulares, se da buen sueldo o comisión. Tostadero Puerto Rico, Reina 157, por Belascoaín. 3738 30 ene.

NECESITO urgentemente para familia llegada de Europa dos españolas sin melena y un buen cocinero con referencias de familias. Agencia Montalvo. Calle 17 y F. Teléfono F-4427. S-648 27 En

SOLICITUDES

Se necesita persona educada, con gran conocimiento entre el comercio, para trabajar a sueldo y comisión. Dirigirse edificio Metropolitana, Dpto. 319, de 2 a 4. E 209 27 En.

VENDEDOR para farmacia y artículos de quincalla. Se solicita uno para las provincias de Camagüey y Santa Clara y otro para la provincia de Oriente. Si no conoce el giro y carece de referencias y no ha trabajado esas provincias que no se presente. Lamparilla 78 bajos, exclusivamente de 2 a 4 p. m. S 640 27 ene.

NECESITAMOS una persona activa que nos represente en cada Ingenio Azucarero, tiene que residir en él, negocio importante. Escriba a Compañía, Manzana de Gómez 248, Habana. 3748 29 ene.

SE NECESITAN corresponsales en cada ciudad y pueblo. Emplee su tiempo disponible lucrativamente. Pídanos librito explicativo gratis. International Service, 232 East Erie Street, Chicago EE. UU. S-313 9 Fb.

PARA VENDER un producto nuevo de fácil venta, se solicitan vendedores; se paga buena comisión. Informan Soberón. Neptuno número 142, bajos. La casa Paquito. S-574.—19 Feb.

(26)—Agencias de colocaciones

AGENCIA LA UNION

De Marcelino Menéndez, treinta años de establecida. Es la única que en cinco minutos facilita todo el personal con buenes referencias. Llamen al teléfono número A-3318. Habana 114. S-8377 29 En.

AGENCIA MONTALVO

Preferida de la familia habanera, deseo órdenes para colocar criadas, cocineras y manejadoras. Puesto con personas competentes. Ordenes al momento. Calle 17 esquina a F-; teléfono F-4427. S-461 26 En.

AGENCIA Europea. Necesitamos cocineras, criadas, manejadoras, criados de manos, lavanderas. Buenos sueldos. Someruelos número 13. 3707 26 ene.

(G) SE OFRECEN

(27).—Criadas de mano y Manejadoras

DESEA colocarse una joven española de manejadora o de criada de mano; tiene sus padres. Telf. I 5518. 4036 26 en.

JOVEN española desea colocarse en casa de moralidad, manejadora o criada de mano. Compostela 120. Tiene recomendación. M-5770. 3910 27 En.

DESEA colocarse una muchacha recién llegada española. Teléfono U-2908. 3909 27 En.

SE OFRECE una criada española de buena presencia y con referencias, sabe servir bien el comedor y coser un poco. M-7122. 3943 27 En.

SE DESEA colocar una señora española de mediana edad, para manejadora o criada de mano; tiene buenas referencias. Informan Jesús del Monte núm. 155. Teléfono I-5303. S-663 27 En.

JOVEN española desea casa de moralidad para criada de mano, cuartos o manejadora, es cariñosa con los niños, tiene quien la represente. Para informes: San Leonardo número 20, Jesús del Monte. Teléfono I-7528. 3989 27 En.

SE DESEA colocar una señora peninsular para criada de mano o manejadora, es trabajadora, garantizando que cumple con su obligación, tiene buenas referencias. Preguntar por Josefa al FO-7047. 3964 27 En.

SE DESEA colocar una joven española de criada de mano o para un matrimonio solo, no sale de la Habana. Informan en Corrales 10, segundo piso. Teléfono A-0212. 3970 27 En.

DESEA colocarse joven española de criada de mano o de cuartos, tiene referencias. Informan teléfono U-4669. Gloria. 3973 27 En.

DESEA colocarse una joven española para criada de mano o manejadora o criada de cuartos. Informan teléfono F-5328. 3975 27 En.

SE DESEA colocar una muchacha española para manejadora o criada de mano, tiene referencias y desea casa seria. Informan al teléfono A-9813. 3979 27 En.

SE DESEA colocar una joven española para criada de mano o de cuarto. Informan en el teléfono I-2438. S-660 27 En.

SE DESEA colocar una española para criada de mano en casa de familia de moralidad. Informan tel. F-5152. 3859 27 En.

DESEA colocarse joven española de criada de mano o para cocinar y limpiar para matrimonio solo o corta familia, prefiere Jesús del Monte, si puede ser, sino para donde se presente. Teléfono A-9116. 3893 27 En.

DESEA colocarse de criada de mano una española de mediana edad en casa de moralidad, tiene buenas referencias y es laboriosa en sus trabajos, lleva tiempo en el país. Informan M-3695. 3913 27 En.

SE OFRECE una criada para manejadora o criada de cuartos; sabe cumplir con su obligación. Razón teléfono M-4143 Compostela núm. 71. 4016 27 en

SE OFRECE una niña de 12 años, española, para cuidar a un niño, lavarle la ropita o hacer corta limpieza. Informan en Rayo 29. 4019 27 en

SE DESEA colocar muchacha española de criada de mano. Informan en San Ignacio 17, altos, M-6512. 3962 27 en.

10 CENTAVOS
DE 7 A. M. A 4 P. M.; Y DE 4 A 10 P. M.
15 CENTAVOS

SOLICITUDES DE TRABAJO: DIEZ CENTAVOS
DEPARTAMENTO DE ANUNCIOS CLASIFICADOS

10 CENTAVOS
DE 7 A. M. A 4 P. M.; Y DE 4 A 10 P. M.
15 CENTAVOS

M.E.C.D. 2016

SE ALQUILAN

Espléndidos y amplios locales para establecimientos mercantiles a precios sin competencia.

MURALLA No. 59, bajos, entre Habana y Compostela, excelente local superficie 400 metros cuadrados, con armatroste. Las llaves en el número 57.

CALZADA DEL MONTE, frente al Mercado Unico, entre las calles de Manglar, y Matadero, acera de la sombra. 4 locales.

CALLE HABANA 121, altos, esquina a Muralla, situación ideal para oficinas o casa de huéspedes.

Informan en Llinás 54-A, esq. Marqués González, Teléfonos U-4489 y U-2925.
E 1880 ind. 11 ag.

SE OFRECEN

MUCHACHA española se desea colocar en casa de moralidad; tiene buenas referencias .Teléfono F. O. 2446.
4001 27 en.

SE OFRECE joven española para todos los quehaceres de un matrimonio o corta familia; desea casa de moralidad; sabe cumplir con su obligación. Es formal. Informan teléfono U-6165. Pregunten por Concha. 3997 27 en

SE DESEA colocar una joven española de criada de mano o manejadora. Informan Rastro 20, teléfono A-4032.
4024 27 en.

SE OFRECE una joven española para criada de mano; lo mismo para cuarto so comedor; muy práctica y buenas referencis de casa particular. Teléfono M-3229. 4007 27 en

SE DESEA colocar joven española para criada de mano o cuartos, sabe algo de cocina, es formal y tiene referencias. Informan teléfono U-6165, pregunten por Gloria. 3983 27 En.

SE DESEA colocar una joven española de criada de mano. Informan en Vives número 155, teléfono A-2035.
4008 27 en.

SEÑORA peninsular de mediana edad solicita colocación de criada de mano o de cocinera para corta familia; pudiendo desempeñar ambos quehaceres; sólo para un matrimonio; tiene buenas referencias. Consulado 49, altos. Teléfono A-4329. S 668 27 en

DESEA colocarse una joven española de criada de mano, o manejadora, tiene buenas referencias. Informan teléfono F-2035. 3892 27 En.

SE DESEA colocar una joven española de criada de mano o para los quehaceres de una corta familia. Informan Municipio y Rosa Enríquez, Pasaje Real, Luyanó. Dpto. 12. 3871 30 En.

SE DESEA colocar una muchacha española para criada de mano, tiene referencias. Informan Teléfono FO-1011. Reparto Almendares. 3904 27 En.

SE DESEA colocar una muchacha de manejadora o criada de manos, tiene buenas referencias. Informan Tel. F-1908.
3702 26 ene.

SE DESEA colocar una joven española de criada de mano, informan calle A núm. 2, Vedado. Tel. F-4966.
3767 26 En

SE DESEA colocar una joven española de criada de mano o para todo si es corta familia. Informan Tel. U-5930.
3828 26 En

SE DESEA colocar una joven española para limpiar o manejadora, lleva tiempo en el país, tiene referencias. U-4452.
3776 26 En

DESEA colocarse joven española de criada de manos, lleva poco tiempo en el país. Informan Telfono A-1861.
3728 26 ene.

ESPAÑOLA de mediana edad desea encontrar colocación con una niña de 5 años, para ayudar a todos los quehaceres de una casa, no mucho sueldo, desea casa de moralidad. Teléfono M-2283.
3725 26 ene.

SE DESEA colocar una muchacha española para criada de manos o de cuartos, tiene referencias. Calle 27 número 4. Teléfono F-2546. 3716 26 ene.

DESEA colocarse una peninsular de criada de manos o para todo el servicio de un matrimonio o tres de familia. Teléfono I-7787. 3758 26 ene.

SE DESEA colocar una muchacha española de manejadora, está acostumbrada al país y es cariñosa con los niños. Teléfono A-6207. 3709 26 ene.

SE DESEA colocar joven española para criada de manos no importa ayudar a la cocina. Informan teléfono I-5765.
3775 26 ene.

SE DESEA colocar una española de criado de manos en casa de moralidad, sabe su obligación. Informa Tel. FO-1717.
3742 26 ene.

SE DESEA colocar una española de criada de mano o de cuarto. Tiene buenas referencias. Informan I-1683.
S-618 26 En.

SE DESEA colocar una joven española de criada de mano o de cuartos en casa de moralidad, tiene quien la represente, teléfono M-4942.
3853 26 En

SE DESEA colocar una señora de mediana edad española, de criada de mano, tiene referencias, sabe su obligación y lleva tiempo en el país. A-2572.
3808 26 En

SE DESEA colocar una muchacha española para manejadora o cocinar y limpiar o criada de mano, lleva tiempo en el país y sabe cumplir con su obligación, tiene buenas referencias. Informan en Hospital número 66, entre San José y San Rafael. Teléfono U-2251.
3249.—26 En.

DESEA colocarse una joven española de criada de mano, lleva tiempo en el país y sabe trabajar, desea casa de moralidad, tiene buenas recomendaciones de las casas donde trabajó. También la representan sus hermanos. Informan en Magnolia 19, teléfono I-3085. Cerro. 2104 26 En.

JOVEN americana de color con buenas referencias, ofrece sus servicios como criada o manejadora. Telf. FO 1097. Lillian. 3379 80 27 en.

SE DESEA colocar una muchacha asturiana de criada de manos o para todo el servicio de un matrimonio. La recomienda la señora a donde ha trabajado. Domicilio Santiago 21, altos.
3683 26 ene.

SE OFRECEN

UNA JOVEN española desea colocarse en casa de moralidad, para criada de manos o para los quehaceres de un matrimonio, es formal y sabe cumplir con su obligación, tiene referencias. Informan Teniente. Rey 77. Teléfono M-3064.
3760 26 ene.

DESEA colocarse una joven española de criada de mano recién llegada, tiene quien la garantice. Informan Indio 28, Tel. M-5125. 3854 26 En

SE DESEA colocar una joven española de criada de mano en casa de moralidad. Informan en Pocito No. 2, teléfono M-4654. 3813 26 En

(28).—Criadas de Habitaciones y Coser

DESEA colocarse una muchacha para habitaciones y coser, corta y cose por figurín. J. del Monte número 547, altos, entre Concepción y San Francisco. Teléfono I-1683. 3912 28 En.

COSTURERA que hace toda clase de costura, uniformes de colegio, disfraces de carnaval, a precios módicos. Carlos III número 2, entresuelos del café Celada.
3856 27 En.

SE DESEA colocar una muchacha española para criada de mano o de cuartos, para un matrimonio, tiene referencias. Informan teléfono F-1661.
3991 27 En.

SE DESEA colocar una señora española para cuartos y coser o para comedor, sabe cumplir con su obligación, lleva tiempo en el país, tiene buenas referencias, pero no duerme en la colocación. Informan M-2152. 3759 26 ene.

SE OFRECE señora para toda clase de costura en casa particular. Progreso 10, teléfonos A-3543 y X-1863.
3718 26 ene.

UNA PARDA de mediana edad desea encontra una casa para lavar ropa, entiende de ropa fina, de 8 a 10 pesos semanales. Misión 71. Pregunten por Julia.
3696 26 ene.

SE OFRECE un muchacho español de 20 años para limpieza por horas o criado de manos. Informan Teléfono M-5120.
3715 28 ene.

SE DESEA colocar muchacha de color para limpieza de habitaciones o criada de mano. Informan FO-7647.
3807 26 En

DESEA colocarse una española para comedor o para cuartos, sabe coser y cortar, lavar y planchar ropa de seda, tiene buenas referencias, desea casa de moralidad, informan calle San Francisco y Concordia. Tel. U-3211.
3800 26 En

UNA ESPAÑOLA sin pretensiones desea colocarse para cuartos, entiende de costura o criada de mano o los quehaceres de una corta familia, tiene referencias y sabe trabajar, informan teléfono I-6257. 3837 26 En

SE DESEA colocar una austriaca para coser en casa particular o fábrica, habla español y sabe coser y cortar bien. Informan Tel. M-9578.
3802 26 En

DESEA colocarse una española para comedor o para cuartos, sabe coser y cortar, lavar y planchar ropa de seda, tiene buenas referencias, desea casa de moralidad. Informarán calle 22 No. 24. Dep. 16 entre 17-19.
3799 26 En

JOVEN española fina, formal y trabajadora desea colocarse para cuartos o para matrimonio solo sin cocinar. Tiene inmejorables referencias. Teléfono M-2049. 3809 26 En

(29).—Criados de mano

SE DESEA colocar un joven español de criado o portero, tiene referencias, sabe planchar ropa de caballero. Informan teléfono F-4541. 3940 27 En.

CRIADO fino de mediana edad con referencias de buenas casas se ofrece como primero o segundo criado. Prefiriendo casa respetable. Teléfono M-3850.
3971 27 En.

JOVEN español desea colocarse con un caballero enfermo, sin pretensiones, bien educado y con referencias de donde ha estado. Teléfono M-2134.
3978 27 En.

SE DESEA colocar un criado de mano español, en hotel, tiene buenas referencias. Teléfono M-6975.
3993 27 En.

CRIADO de mano español, desea colocarse con familia para el campo, acostumbrado al servicio fino o como ayuda de un caballero que necesite criado de toda confianza. Informes, Compostela 82, altos y al teléfono M-6403.
3995 96 30 en.

SE OFRECE un buen criado de manos, español, acostumbrado al servicio fino, sin pretensiones y con buenas referencias de las casas qen donde ha trabajado. Para más informes dirigirse al Teléfono F-2035, Vedado. 3731 26 ene.

SE OFRECE criado de mano joven, español, a casa particular o comercio, es serio y de confianza con recomendación de casas donde ha prestado sus servicios; en la misma un cocinero de mediana edad, español, sin pretensiones y con recomendación. Informan Teléfono M-2897. 3771 26 En

SE OFRECE criado de mano español, joven, a casa particular, tiene recomendación, no tiene pretensiones y va al campo. Informan Tel. A-7975.
3772 26 En

SE OFRECE un buen criado de mano con referencias muy buenas, o para camarero, sabe cumplir con su obligación, Constantino Prado, Compostela número 71. Tel. A-7146. 3769 26 En

SI USTED necesita joven de moralidad para craido de mano o elevador con buenas referencias yo me ofrezco. Inforcias. Teléfono A 9675.
3789 26 En

PARA criado de mano se ofrece joven español sin pretensiones, con buenas referencias. Informan Tel. A-4075.
3845 26 En

SE DESEA colocar de criado de manos un joven español acostumbrado a trabajar en buenas casas y teniendo quien lo recomiende. Informan F-2255.
3680 26 ene.

CRIADO español, desea colocarse en casa particular, acostumbrado al servicio fino; también sabe planchar trajes de caballeros, tiene muy buenas referencias. Llamen a lteléfono F-4553 o al F-2215.
S-557.—26 En.

(30).—Cocineras

DESEA colocarse una cocinera peninsular cocina a la española y a la criolla; sabe hacer dulces y también hace algo de limpieza. Informan en el teléfono U 2094. 4052 28 en.

SE DESEA colocar una señora de color para cocinar y repostera o para lavandera, criada de mano, tiene buenas referencias, casa de cubana o americana. Informan teléfono A-8453.
3894 27 En.

SE OFRECE una cocinera repostera, duerme en la colocación. Informan U-5071.
3934 27 En.

SE OFRECEN

SE DESEA colocar una cocinera de mediana edad, duerme en la colocación, corta familia o un matrimonio solo, catalana. Animas 18, teléfono A-8641.
3992 27 En.

SE DESEA colocar una joven cocinera catalana con inmejorables referencias, entiende de repostería, no duerme en la colocación. Informan A-9364.
S-666 27 En.

MUY buena cocinera de color, excelente repostera desea colocarse. Buenos informes. Hotel Cuba. 4005 27 en

SE DESEA colocar una señora española de mediana edad de cocinera, a la española y criolla; tiene referencias. Teléfono M-5126. 3864 27 en

SE OFRECE buena cocinera de color, repostera, es limpia y con referencias. No duerme en la colocación, pero va a cualquier reparto. M-7122.
3944 27 En.

SE DESEA colocar una señora de mediana edad, de cocinera; no le importa hacer limpieza; tiene referencias. Virtudes y Gervasio, zapatería.
3952 27 en

SE COLOCA una española de cocinera o para comedor; tiene referencias. Informan Lamparilla 52, Aquilino.
3937 27 en

SE DESEA colocar una señora para cocinar y limpiar corta familia. Tiene recomendaciones inmejorables. Teléfono U-5354, pregunten por Lola.
3919 27 En.

DESEA colocarse una cocinera, lleva iempo en el país, tiene referencias. Informan teléfono U-2386. Gloria.
3972 27 En.

DESEA colocarse una joven española para cocinar; no le importa ayudar a la limpieza; no duerme en la colocación. Informan teléfono M-6846.
S 675 26 en.

SE COLOCA una real cocinera; cocina a la española y criolla, para comercio o casa particular; hace plaza y repostería. No duerme en la colocación. Informan teléfono M-2067. S 676 26 en

UNA gran cocinera desea colocarse; entiende la alta cocina española y criolla; sabe de repostería; muy limpia y buenas referencias de casa particular. Teléfono M-3229. 4006 27 en

ESPAÑOLA de 28 años, desea colocarse de cocinera; sabe a la española y a la criolla, francesa e inglesa; que sea en los repartos Almendares o Vedado. Almendares, calle 12 y 7. bodega, teléfono F. O. 1633. 4017 27 en

UNA señora de mediana edad desea colocarse para cocinar en casa particular. Teléfono U-5002. 4025 27 en

DESEA colocarse una cocinera de color con una buena familia americana o cubana, sabe cumplir con su obligación, sabe inglés, tiene buenas referencias. Informes al teléfono F-1146.
3900 28 En.

SE DESEA colocar una cocinera repostera española, no se ocupa más que de su oficio, no duerme en la colocación. Teléfono I-5910. 3899 27 En.

DESEA colocarse una señora cubana de 35 años para cocinera o para criada o por horas, no duerme en la colocación. Acosta 19, altos. 3907 27 En.

DESEA colocarse una cocinera española de mediana edad, ayuda a otros quehaceres de casa siendo corta la cocina, sabe su obligación, en la misma una muchacha para cuartos o criada de manos. Informes San Ignacio número 98, altos.
3730 26 ene.

SE OFRECE una cocinera española de mediana edad, cocina española y criolla, desea casa moral, ayuda la limpieza. Informan I-3429. Dolores y B. Ventura, bodega. 3741 26 ene.

DESEA colocarse una señora para cocinar. Informan Carvajal 10. Teléfono I-7577. 642 30 En

MATRIMONIO español mediana edad se ofrece, ella cocina sencilla y alguna limpieza o cuartos y zurcir y él para limpieza y entiende algo de jardinero y otros quehaceres de casa, teléfono A-4490, Merced 104. 3763 26 En

DESEA colocarse superior cocinera española en casa particular, no duerme en la colocación, no le importa hacer plaza. Informan calle I entre 21 y 23, casa Verizada, teléfono F-2227.
3764 26 En

COCINERA repostera de primera desea colocarse en casa particular. Informan Egido 75. 3798 26 En

SE DESEA colocar una cocinera austriaca, cocina a la francesa, española y criolla, sabe de repostería, habla español y el inglés, tiene buenas referencias. Informan Tel. M-9578.
3803 26 En

SE DESEA colocar una española para cocinar, no duerme en la colocación. Informan Teléfono U-2612.
3740 26 ene.

UNA PARDA de mediana edad, desea encontrar una casa para cocinar de 30 a 25 pesos, entiende de repostería, Misión 71. Preguntar por Julia.
3697 26 ene.

SE DESEA colocar una cocinera y criada de manos si es corta familia, en la misma una muchacha de criada de manos, tiene referencias. San Ignacio 96.
3675 26 ene.

SE DESEA colocar una señora española para cocinar y limpiar, duerme fuera. Informan U-5514 y U-1184.
3695 26 ene.

UNA JOVEN española desea colocarse de cocinera, sabe cumplir con su obligación, sabe cocinar a la española y a la criolla, tiene referencias en donde ha trabajado, teléfono I-7549, Vistalegre y Luz Caballero. 3766 26 En

SEÑORA de mediaan edad, con una hija señorita se desea colocar para cocinar a la española y criolla, mi hija puede limpiar habitaciones de 8 a 11 de la mañana por tener otra ocupación, tengo referencias de donde trabajé por mucho deseo familia respetable y que pueda darme una habitación independiente, pueden verme en la calle 8 No. 190, entre 19 y 21, habitación 34, no me importa ir a los repartos si el carro pasa cerca. 3770 26 En

SE DESEA colocar una muchacha española para cocinar o para un matrimonio solo, tiene buenas referencias de las casas donde ha servido. Duerme en la colocación. Calle 4 entre 15 y 17, teléfono FO-2328. 3812 26 En

SEÑORA peninsular con algún tiempo en el país, se colocaría bien para cocinar, limpiar o manejar. Da referencias. Emilia, Estévez 84. Teléfono A-2585.
3689 26 ene.

UNA AMERICANA de color, excelente cocinera repostera, se coloca con familia de gusto, cocina criolla, americana, francesa, española e italiana, buenas referencias, buen sueldo, no duerme en la colocación, para cocinar solamente, se somete a prueba. Teléfono F-2518.
3666 26 ene.

DESEA colocarse una española de cocinera, sabe cumplir con su obligación, hace dulces, no le importa ayudar a la limpieza. M-5155. 3679 26 ene

SE DESEA colocar una señora peninsular para cocinera y ayudar a la limpieza, para establecimiento o casa comidas, tiene referencia de la casa que ha trabajado. Curazao 12. 3667 26 ene.

SE OFRECEN

SE OFRECE una muchacha para cocinar y limpiar. Maloja 84.
3756 26 ene.

(31).—Cocineros

UN COCINERO chino, joven, cocina a la criolla y española muy bien, sabe hacer dulces, muy bueno, siempre limpio en la cocina, tiene referencias de muy buenas casas de familia. Se desea colocar en casa particular. Informan Calle Manrique esquina a Dragones, bodega, pregunten por el teléfono A-7939.
3977 27 En.

COCINERO español desea colocarse en casa comercio, fonda o café, casa oe huéspedes o abonados, va al campo, pasaje pago. Informan bodega La Mariposa. Teléfono A-4205, Plaza, peletería.
3691 26 ene.

COCINERO del país ofrece su servicio a casa particular o comercio, sabe repostería, tiene buenas referencias, va al campo y sin grandes pretensiones. Teléfono M-7447. 3767 26 En

SE DESEA colocar un joven español de cocinero y sabe hacer dulces corrientes, prefiere casa particular, tiene buena presencia, sin pretensiones, se presta para todos los trabajos que le manden hacer, tiene buenas referencias y es muy serio, prefiere para la Víbora o Santos Suárez. Informan Teléfono I-7697. Pregunten por Manuel Janeiro.
3692 26 ene.

SE OFRECE cocinero de mediana edad, cocina a la criolla y española va al campo, sabe algo de repostería, no tiene pretensoines. Para informes U-2651.
3700 26 ene.

COCINERO repostero peninsular se ofrece particular o comercio, buen restaurant, limpio y recomendaciones. Informan Aguila 116. Tel. A-9895.
3790 26 En

MUCHACHO 18 años desea colocarse casa de comercio o particular, cocinero, criado, dependiente, jardinero, cualquer trabajo. Calle 13 y 28, Vedado, altos. Tel. F-2156. 3703 26 ene.

SE DESEA colocar una joven española, para manejadora, tiene quien la garantice. Informan Teléfono FO-7594.
S 635 26 ene.

COCINERO español que ha estado en el Norte América, sabiendo la francesa, la española y americana con toda clase de repostería, sale fuera de la Habana, particular o huéspedes. Teléfono I-2815.
3714 26 ene.

UN JOVEN chino muy buen cocinero desea colocarse en casa particular, cocina a la criolla, española y francesa, entiende de repostería, sabe cumplir con su obligación. Informan Maloja 110, Teléfono A-4512. 3710 26 ene.

COCINERO repostero español, muy limpio, práctico en cocina francesa, española, criolla, dulcería. Buen informe y cumplidor, solicita casa partcular o comercio, hombre solo, sale fuera. A-2073.
3743 26 ene.

SE OFRECE un buen cocinero de color joven, limpio, hace algo de dulce, prefiere casa particular. Informa Teléfono A-8508. 3664 26 ene.

SE DESEA colocar un joven español, de cocinero; cocina a la española, criolla y francesa y a la americana; conoce toda clase de dulces y de repostería. Tiene referencias. Informan: Tel. M-1121.
3848 26 En

SE DESEA colocar un joven español de cocinero. Llamen M-4260.
3651 26 ene.

UN COCINERO joven chino desea colocarse en casa particular, cocina bien a la criolla y española, muy limpio, sabe hacer dulces, tiene referencias. Informan calle Zanja número 47 altos. Preguntar por Manuel Eng. Teléfonos M-5101 A-4352. 3686 26 ene.

SE OFRECE un joven español para ayudante de cocina o fregador, ayudante de chauffeur, sabe fregar máquinas o para dependiente de lechería o cafetero o lavandero en tintorería u otro cualquier trabajo. Tel. A-4792. 3652 26 ene.

COCINERO hombre de mediana edad; español se ofrece para restaurant; café barra o negocio; trabaja bien y cocina las diferentes cocinas. Teléfono U 6464. 3419 29 en.

(32)—Crianderas

PARA CRIANDERA del primer hijo española, Buena Vista, Avenida 4a., entre 6 y 7. Angela Zorrilla.
3234.—26 En.

(33)—Chauffeurs

CHOFER español muy práctico y con buenas referencias, se ofrece para casa particular o comercio. M 1860.
4047 28 en.

DESEA colocarse joven español de chauffeur para casa particular o de comercio, tiene título de España y no tiene pretensiones. Informan Corrales 86, teléfono A-6258, pregunten por Angel.
3963 27 En.

SE OFRECE para con familia seria particular un buen chofer de mediana edad y con buenas referencias. Informes A-4710. Agencia del Peerles. 3990 27 En.

DESEO trabajar de chofer en casa particular o de comercio, así como también de otro trabajo en casa de comercio. Referencias: A-2394. 3955 27 En.

SE OFRECE chauffeur joven sin pretensiones, 8 años de práctica, conoce toda clase de máquinas, con recomendaciones de las casas que trabajó. Informan Someruelos número 13. Teléfono A-5560. Jesús. 3915 27 En.

CHOFER joven desea colocación en casa particular; entiende de mecánica, maneja toda clase de máquinas y tiene referencias de las casas que ha trabajado. Llamen al teléfono U-2994. Manuel Lage.
4034 27 en

CHAUFFEUR joven español se desea colocar en casa particular o del comercio, tiene buenas referencias y no tiene pretensiones; tiene cinco años de práctica. Llame al F-2323. 3877 27 En.

CHOFER desea colocarse en casa particular o de comercio, entiende mecánica, no mira sueldo. Teléfono M-3536.
3906 27 En.

DESEA colocarse chauffeur español. Santa Rosa número 17, entre Medrano y Avenida Columbia, Marianao.
3698 26 ene.

CHAUFFEUR español con 8 años de práctica en mecánica y manejo de carros europeos y americanos, se ofrece para casa particular, las casas que trabajó lo recomiendan como formal y honrado. Informan Tel. A-5407. 3647 26 ene.

MATRIMONIO sin hijos se ofrece para casa particular, él para chauffeur y ella dispuesta para cualquier trabajo de casa, habiendo servido en buenas casas, tienen recomendación de ellas de no ser así no se colocan, van al campo también. Informan Teléfono F-5937.
3749 26 ene.

SE ofrece un chauffeur para casa particular, conocedor del mecanismo y el tráfico de la Habana. Informan F-2758.
3736 26 ene.

CHAUFFEUR práctico joven 26 años, desea empleo a cambio de casa y comida. Llame al M-1142. 3685 26 ene.

SE OFRECEN

(34).—Tenedores de libros y Oficinistas y Empleados de Oficinas

TENEDOR de libros desea encontrar casa de comercio que lo solicite. Despacho la correspondencia en español e inglés. J. Rodríguez. Porvenir letra B, altos. Luyanó. 3414 27 en.

J. DIAZ

Ex-Contador y ExTenedor de Libros del Banco Español (Sucursal de Prado). Llevo libros de contabilidad en general. Belances, liquidaciones, montaje de oficinas, etc., etc. Honorarios módicos. Aguacate 146; Apartado 1764; Telf. M 1382.
E 1 ind. 1 En.

JOVEN español con conocimientos de contabilidad e inglés y práctica de mostrador, solicita empleo ciudad o campo. M. Díaz. Apartado 2463, Teléfono U 2676. 1786 26 en.

CONTADOR MERCANTIL

Para la Contabilidad general de cualquier giro, se ofrece señor español, profesional, buen calculista, conocimiento del inglés, 12 años de práctica en Cuba y superiores referencias. Ha trabajado en ferretería y almacén de tabaco, teniendo gran práctica en el control y manejo de muchas cuentas corrientes. Prefiere casa estable. Escribir a J. M., Aguila 105, Departamento 6. 3332 4 Feb

SE OFRECE tenedor de libros con mucha práctica y conocimiento del inglés para llevar su contabilidad y correspondencia por horas. Informan: Lamparilla 59; Teléfono A 8058.
1787 26 en.

(35).—Varios

DESEA colocarse señora española para lavar o planchar; no le importa tener que hacer que quehaceres en la misma para hacer limpieza por horas o para trabajar de noche en quinta o clínica o cuidar enfermo en casa particular. Informes: Telf. A 7927.
4057 27 en.

DESEA colocarse un muchacho es trabajador, en botica. Telf. I 5518. Tiene sus padres. 4037 26 en.

CAMISERO desea trabajo en tienda para camisero o dependiente, tengo buenas referencias y conozco el giro. Voy al campo. A-2394. 3954 27 En.

SE DESEA colocar un español de jardinero. Informan M-4629. José Montenegro. 3921 27 En.

MECANICO. LIMPIA Y ARREGLA

máquinas de coser, cocinas de gas y calentadores. Precios un peso cada cosa. Corrales 20. Teléfono A-4519 y A-7416. F. G. Santos. 3958 3 Fb.

SE OFRECE buena lavandera de ropa fina para casa particular. En la misma una buena cocinera, no duerme en la colocación ni gana menos de $30. Falgueras 3. Teléfono A-5998. Cerro. Son de color, personas de moralidad.
3965 27 En.

SE DESEA colocar un matrimonio sin niños encargados de alguna casa o para el servicio de alguna familia, conocen el país; saben trabajar e informan en Rastro 20, teléfono A-4032.
4023 27 en.

SE DESEA colocar en casa particular un lavador chino, joven, lavado y planchado muy bien. Informan Calle Dragones y Manrique, bodega, preguntar por el teléfono A-7939. 3976 27 En.

FIRST CLASS macher woman with good reference seek position as Landres with Cuban or American Familes. Dorcas Lawrence. Puerta Cerrada 49, bajos.
3947 27 en.

DESEA colocarse un muchacho español, de ayudante de tenedor de libros, o para oficina. Tiene buenas referencias. Informan teléfono A-7100.
4000 27 en.

JOVEN delineante, taqui-mecanógrafo; conoce inglés y trabajo general de oficina; solicita emplearse con ingenieros, agrimensores, abogados o algo análogo. Buenas referencias. J. Colmena, Ayellaneda B, Víbora. 4009 27 en

SOLICITA empleo un mecánico montador y maquinista con título, no tiene inconveniente en ir al campo. Informes teléfono FO-7396. 3875 30 En.

JOVEN española, práctica en asistencia de enfermos, se ofrece para clínicas, etc. Igual sirve de camarera de hotel. Informes teléfono A-2348.
3857 27 En.

DESEA colocarse un joven español de 19 a 20 años, en joyería o almacén de tejidos. Buenas referencias. Informan teléfono A-2018. 3905 27 En.

GENERAL work or nurse desire position a woman with american or cuban family. Picota 83. Phone X-1466.
3746 26 ene.

SE OFRECE un buen jardinero joven, español, tiene magníficas referencias de casas particulares y jardines de venta, informan Tel. F-5346.
3792 26 En

DESEA colocarse un muchacho español para jardinero o portero, tiene referencias. Teléfono M-9921, pidan el 44.
3768 26 En

SE COLOCA un jardinero práctico y conocedor de todas las plantas, tiene referencias de las casas de donde ha trabajado. Informan en el Jardín La Olaya, Avenida 9 y 8. Tel. FO-1601. Francisco Martínez. 3693 26 ene.

DESEA colocarse un carpintero o jardinero japonés. Informan Tel. M-2567.
3694 30 ene.

PENINSULAR mediana edad, los mejores informes, desea buena casa para lavar o coser, sabe bien los dos oficios, avisos personales Calle 13 y 28, Vedado, altos bodega, Vedado. 3704 26 ene.

DESEA colocarse muchacho de color de 16 años con familia americana, cubano, de mensajero o atender mesa o para hacer cualquier cosa chiquita, habla bien el inglés y español. Fuerta Cerrada número 2. Tiene buen carácter.
3705 26 ene.

MATRIMONIO catalán, él 30 años, ella 25, sin niños, se ofrece para encargados de casa departamentos o casa de vecindad, él sabe pintar puertas y dar lechada, hace remiendos de albañil, entiende toda instalación eléctrica. práctico con los alquileres, para más informes pregunten por José el encargado. Tel. F-3236.
3732 29 ene.

DESEA colocarse un joven de 25 años para cualquier clase de trabajo, no tiene pretensiones y va al campo. Para informes diríjanse al teléfono M-9389.
3723 26 ene.

SE DESEA colocar un joven español de camarero, sabe trabajar bien, tiene cartas de recomendación de las casas a donde ha trabajpado. Informan Teléfono I-3658. 3747 26 ene.

A YOUNG girl 18 year with very good, reference, desires position as nursery governess or nurse. Speaks both english and spanish perfecthy. Tel. F-1446.
3668 29 ene.

SE OFRECEN

JOVEN cubano, con amplios conocimientos de contabilidad, corresponsal en inglés y español, útil y con práctica como vendedor y encargado de establecimientos, solicita empleo, modestas pretensiones, referencias inmejorables. Escribir para concertar entrevistas o mayores detalles a López, Apartado 1235, Habana. 3844 26 En

JOVEN dependiente solicita empleo en casa seria, tiene referencias escritas de la casa que trabajó. Habla un poco inglés. C. Hernández. Teléfono M-3307. Durege 62, casita número 2, Santos Suárez.
3654-55 26 ene.

SE OFRECE un señor de mediana edad, de sereno, portero u otro trabajo análogo, sabe su obligación, estuvo en buenos hoteles de la Habana, tene buenas referencias. Informan F-2758.
3737 26 ene.

SPANISH young man, speaking english, desires position as waiter or porter or anything else. Has no pretensions. A'l references. Telephone A-0348.
3665 26 ene.

SEÑOR mestizo, con familia e instrucción, de profesión pintor, hace instalaciones eléctricas, gas y agua, algo de albañilería y carpintería, solicita una casa con buena proporción para su cuidado. Diríjanse al señor Hipólito Gómez, Pérez 28, Jesús del Monte. 3682 29 ene.

SE DESEA colocar un joven español de 16 a 17 años para trabajo de bodega, algo práctico en el oficio. Diríjanse al Tel. M-6816. 3681 26 ene.

SE OFRECE un peninsular de mediana edad para portero o cualquier cosa análoga, entiende de todo un poco. Informan calle 5a. número 60. Tel. F-4926, Vedado. 3673 27 ene.

UNA SEÑORA desea colocarse de lavandera en casa particular u hotel, no entiende de driles, menos de 10 o 9 pesos no va. Tel. U-2524. 3660 29 ene.

SE DESEA colocar un matrimonio sin hijos, ella para cocinera y él para criado, fregador de máquinas o portero, edad 28 y 29 años o para encargados de una casa de inquilinato. Llamen al Tel. F-1693, 14 q 19, Vedado.
3650 29 ene.

CHINO José Wong, limpio suelos, mejor me gusta mucho aprender cocina, sabe español, lavado ropa y planchar, suel do barato, 20 pesos. Manrique 99.
3649 28 En.

DESEA colocarse un joven español para dependiente de café o camarero, sabe trabajar en cantina y bodega, víveres. Informan Teléfono M-8481. Hotel Cuba.
3648 26 ene.

SE DESEA colocar un hombre mediana edad, práctico en cobros, portero, limpieza, oficinas o para encargado casa inquilinato, garantía lo que se pida menos efectivo. Informarán: Teléfono A-2905.
3292.—26 En.

INGLISH speaking young man. Desea colocación como cantinero, camarero o acepta cualquier otra oferta de empleo. Correspondencia: A. L., Prado núm. 106.
3508 28 En.

UNA MODISTA que cose y corta por figurín desea encontrar una casa particular por día. Informan U-5680.
3840 26 En

MECANICO. LIMPIA Y ARREGLA MAQUINAS

coser, cocinas gas y calentadores. Precios un peso cada cosa. Corrales 20. Teléfono A-4519 y A-7416. F. G. Santos.
1952.—26 En.

A FAIR reliable girl secks position as cook ar general maid Phone F-1244 or call J. y Calzada número 41.
3688 26 ene.

(H) COMPRA Y VENTA DE FINCAS

(36)—Urbanas

VENDO dos casas mampostería a $2,200, pisos mosaicos, teja francesa, instalación agua y eléctrica. Pueden ganar cómodamente $20.00 mensuales. Buen estado conservación; buena titulación. A. M. Lago, Maceo 1. S. Antonio Baños.
3959 27 En.

CALABAZAR-Habana, vendo hermosísima quinta con 4.500 metros, quince habitaciones y dos salones de 84 metros, propia para industria o recreo. Dueño: Libertad 1, Víbora. Telf. I 1124.
4056 4 feb.

OCASION. El Vedado. Dos casas mampostería, azotea, jardín, portal, cinco departamentos cada una. Separadamente nueve habitaciones mampostería. Tasado todo $35.00. Se venden en $23.00. Puede dejarse $21.00 hipoteca al 7 1|2. M. Pérez, Teniente Rey 16, altos.
3987 29 En.

GANGA, EN LO MEJOR

del Vedado, se vende una magnífica casa, solar completo 13.56 por 50, todo fabricado de cantería, 6 habitaciones amplias. Valor 36.000; dos magníficos baños, garage y servicio de criados. Para más informes diríjase a Israel González, en la misma 19 número 135. Teléfono F-1737. Trato sin corredores.
3920 28 en

GANGA. En $8.000 menos de su valor, vendo casa en calle comercial, con establecimiento. Otra en Malecón, $24.000; y una de tres pisos en $25.000. Dueño, informa, M-6647. 4011 26 en

EN LA VIBORA

En la calle Milagros una verdadera ganga, con jardín, portal, sala, comedor, terraza, tres cuartos, baño intercalado, hall, servicio para criados, cuarto alto, decoración moderna, toda con pasillos laterales, patio, 9 de frente por 20 de fondo, a dos cuadras de los tranvías. Precio 6.500 pesos. Informan Santa Teresa 23. Teléfono I-4370.
3880 1 Fb.

VENDO casita chiquita, mampostería propia para matrimonio. Facilidades en el pago. Avenida de Consulado No. 9 entre 3 y 4. Buenavista.
3786 26 En

EN EL CERRO

A dos cuadras de la Calzada vendo una casa, sala, comedor, tres cuartos, servicios sanitarios, cuartos altos, es una ganga, en $3,800. Informan Santa Teresa 23. Teléfono I-4370. 3579 1 Fb.

SE VENDE

En Alturas del Río Almendares chalet de dos plantas propio para persona de gusto en $19.000.00 dando $4.000.00 de entrada y dejando el resto en hipoteca. Vale $30.000.00. Informan F-2806.
S-643 28 En

ASEGURE SU DINERO

En casas de esquina. Galiano 4 pisos. $98.000; Reina 3 pisos $42.000; Lealtad 3 pisos $42.000; La Sierra 2 pisos $28.500 renta $315.00. Para tratar

P. QUINTANA, Habana 39 altos, Teléfono M-5824.
S-647 26 En

FINCAS URBANAS

PARA INDUSTRIAS

Vendo una manzana de 14.000 varas situada paradero Luyanó, a $4.00. También vendo una nave mampostería y azotea con una superficie de 638 metros próxima a Belascoaín a $50.00 metro, no se cobra comisión, sí la pago al que presente comprador.

SR. QUINTANA, Habana 39 altos, Teléfono M-5824.
S-645 26 En

MANUEL LLENIN

Compra y venta de casas, fincas rústicas, solares y establecimientos. Dinero en hipoteca, informaciones gratis, tiene numerosas amistades que reconosen su honradez, lleva cincuenta años en Cuba. Hospital 7-B altos, entre Neptuno y San Miguel. Tel. U-1802.
3671 2 fet.

POR EMBARCAR vendo casa, portal, sala, saleta, tres cuartos, servicios intercalado, patio, traspatio con árboles frutales. Mide 5 metros por 37 metros. San Anastasio 9, entre Dolores y Concepción. Es una ganga. 3568 27 En.

AVISO. FABRICO

Casa de madera de todo tipo, precio económico; voy a todas partes; hago reparaciones. Estrella 3, Arroyo Apolo. Avisos: I 7490. F. Veitia.
3443 27 en.

UNA GANGA. Media manzana, toda con frente a la Calzada de Columbia, antes de Belén; son dos solares de esquina y dos de centro, con 23.60 por 59 varas cada uno, juntos o separados a $8.00 vara. Triana, Franco 6. Teléfono U-4217.
S-611 29 En.

HORROROSA GANGA

Por $1.500 le fabricamos una casa de mampostería y cielo raso con portal, sala, cuarto comedor, cocina y servicios; también nos hacemos cargo de reedificaciones; precios muy baratos. Gabriel Prats y Compañía. Arquitectos Constructores. Washington 1. Arroyo Apolo. Teléfono I 4493. 3493 5 feb.

GANGA

En el Cerro casa dos pisos 10x27 rentando $100 en $8.000. Otra en Neptuno dos plantas 7x21 moderna en $18.500. No se cobra comisión.

P. QUINTANA, Habana 39 altos, Teléfono M-5824.
S-646 26 En

PARA PERSONAS DE GUSTO

Se vende una hermosa residencia en la Víbora, rodeada de gran jardín y portales. Tiene sala, saleta, living room, magnífico comedor, siete cuartos, dos baños, pantry, espléndida cocina, garage para dos máquinas con vivienda en los altos para chofer y criado. Precio con arreglo a la situación. También se dejaría la mitad del valor en hipoteca. Puede verse a todas horas. Cortina 23, entre Lacret y Luis Estévez. Víbora.
3470 31 en.

DESEA comprar sin intervención de corredor una o varias fincas urbanas en la Habana o Vedado, cuyo precio no exceda de 25 mil pesos. Siendo el comprador propietario, estimaría no se hagan ofertas que no sean aceptables. Estas pueden dirigirse al Apartado 1730.
3473 26 en.

NEPTUNO. En la calle de Neptuno entre Belascoaín e Infanta vendo una propiedad de altos y bajos. Los bajos para establecimiento. Mide 7 por 35 metros. No se dan informes si usted no deja su nombre y dirección en la Oficina del señor Nonell, Calle Cuba 25 altos, entre O'Reilly y Empedrado.
3519 26 En.

VENDO casita madera, tiene frente dos cuartos grandes, cocina; servicio; patio cercado, garage, Reparto Buena Vista en Pasaje B y 8, a una cuadra del tranvía. Informan en la misma. Se vende en 1,500 pesos. 3207.—28 En.

SE VENDE una casa de mampostería y teja con su establecimiento; y una casa de campo con su gran terreno y árboles frutales. Dan razón en Martí, número 61. Guanabacoa. S.562.—19 Feb.

REGALO esta casita de madera nueva y muy bonita con 400 metros de terreno, para criar hasta 200 gallinas. Necesito poco dinero pero pronto, en el Reparto La Esperanza, a dos cuadras de la Calzada, lo más sano y saludable de la Habana y con agua del Calabazar. Informa su dueño, teléfono M-4717.
3191 27 En.

EN LA FERNANDA. Luyanó. Se vende de la casa Perkin número 9, que por las comodidades y el punto es una ganga. Solo la vista hace fe; la dueña en Vigía 50, altos. Habana.
2895 28 en.

EN LA AMPLIACION DE ALMENDARES

Avenida 11 y calle 12, se vende una casa moderna de mampostería, con portal, sala, comedor, 3 cuartos, un hermoso baño, gran cocina, servicio de criados, gran garage y con facilidades de pago. Informan en la misma su dueño.
2583 1 Feb.

VENDO UNA CASA

moderna en el mejor sitio del Vedado. Informan en Peña Pobre 16, último piso.
2447 31 En.

AVISO. Se venden dos casas nuevas a media cuadra de Egido. Se dan por la mitad de precio. Informa: Iglesias, Monte 10. Lechería. 3471 31 en.

(37)—Rústicas

SE TOMA en arrendamiento a base precio situación una finca que sea de 20 caballerías o más, que tenga algo de caña, aguada y tierras coloradas en la provincia Habana o Pinar del Río. No trato con corredores. Llamar al teléfono FO-9108. 3898 27 En.

VENDO dos fincas de 3|4 y una caballería respectivamente, en $4,000 y $3,200; buenos terrenos colorados de fondo con sus pozos casas de vivienda y de tabaco; arboledas frutales todas clases. Los pozos son de garantía, fértiles. La de $3,200 a dos cuadras carretera. Alfredo M. Lago, Maceo 1, San Antonio de los Baños.
3960 27 En.

VIBORA. Se venden 800 metros esquina: Lacret y O'Farrill, a tres cuadras Calzada de Jesús del Monte. dueño: Estrada Palma 85-A; tel. I-1283.
S-655 3 Fb.

A PESO el metro. Mil metros con buenos títulos en Guanabacoa, propio para establo, industria o residencias con luz, agua y alcantarillado. Informan Alejandro Martínez, Barreto 136, Guanabacoa.
3711-12 26 ene.

FINCAS RUSTICAS

TENGO una finca que la permuto por uno o dos chalets en el Vedado. Es una magnífica finca de 50 caballerías en producción con todo lo indispensable de una buena finca y cuyo valor es de 70.000 pesos. No trato con personas que realmente no necesiten una finca, para no perder el tiempo. N. Nonell Hernández. Calle Cuba 25 altos, Habana.
3518 26 En.

GRAN OPORTUNIDAD

FINCA DE RECREO Y CULTIVO

A 20 minutos de la Habana por la carretera central: CHALET moderno de ladrillos y techo de hormigón, completamente amueblado. De dos plantas y mirador, con sala, comedor, pantry, despensa, cocina, cuarto y servicio de criados, 4 cuartos en el alto, con closets y servicios sanitarios completos. Otro CHALET de madera y garage para dos máquinas. La finca se compone de 2 caballerías, todas en cultivo, con gran arboleda de frutales injertados y en plena producción; extensos cultivos menores, 2 tanques de cemento, 3 pozos, bombas, animales, aperos de labranza, y lindando con lujosas fincas de recreo. Por embarcarse su dueño SE VENDE O SE ALQUILA por largo plazo, muy barato a persona de responsabilidad. Informan: teléfono F-4538.
2576 27 En.

SOLAR. Ganga, mejor de Loma de Cojímar, más saludable, pintoresco de Habana, muy gran porvenir, 25x40 m., vendo $2.50 metro solamente por embarcar, vale mucho más. Tranvía, guaguas, luz, agua, etc. 20 minutos centro. Cuarto 3-A, Hotel Luz. 3956 30 En.

A LOS SEÑORES dueños de fincas de recreo o fincas dedicadas a la explotación de toda clase de siembras, plantaciones y cría de animales. Ofrece sus conocimientos y la experiencia de veintidós años en las siguientes especialidades: injertos de naranjos y toda clase de frutales, cultivo, desarrollo y conservación de los mismos, cultivo de la berengena, tomate y toda clase de hortalizas y siembras de todas clases, con conocimientos en agronomía, veterinaria y mecánica, jardinería y floricultura en general. Informes: Jardín "La Playa", Avenida 9 y Calle 8, teléfono FO-1601. Ampliación de Almendares, Marianao, pregunten por J. Tev. 2648 27 En.

(I). COMPRA Y VENTA DE SOLARES YERMOS

PARA industrias. Se venden lotes de terreno con chucho de ferrocarril, situados en el Reparto Batista. Luyanó. Propio para el fomento de cualquier industria. Informa su dueño: Jorge Batista, calle E y 12 en el mismo Reparto. Teléfono X-1229.
3927 31 En.

SOLARES a plazos. Se venden solares de todas medidas y a plazos cómodos en el Reparto Batista. Informa Jorge Batista, calle E y 12, en el mismo Reparto. Teléfono X-1229.
3928 31 En.

CAPITALISTAS

Aproveche esta oportunidad: 1.300 metros de terreno, todo fabricado. Fabricación moderna: todo alquilado. Renta 380 pesos mensuales. Precio: $36.000. Para informes: FO-1891. Sr. González.
S 657 28 en.

A 70 y 80 CENTAVOS metro, entre Lisa, Arroyo Arena, Coronela y a mil metros del Sevilla Bitmore. Belascoaín 50, altos de las tres B.
4062 28 en.

AVISO

VENDO UNA PARCELA DE TERRENO DE 20 x 20 EN EL MEJOR PUNTO DEL REPARTO ALMENDARES. PRECIO MODICO. INFORMA: TELEF. FO-1689.
3661—26 Ene.

CEDO solar en el Reparto Mendoza, hay pagado 750 pesos por cuenta de capital en la mitad. Paga 30 pesos mensuales o lo cambio por automóvil. Teléfono I-1646 de 5 a 10 p. m. 3120 26 ene.

GANGA

En el Vedado, se vende un terreno en la calle 17 y 28 a 7 pesos metro, mide total 324 metros. Informan en 26 y 17, bodega. Se está pagando a plazos sin interés. 2087 27 ene.

QUIROGA 1

Se vende terreno de tres esquinas, cuatro calles de 4.500 m. casa destechada por ciclón de 1926; barato; parte contado resto hipoteca. Informes: Propagandisa, Monte 87.
3437 30 en.

SOLAR EN GANGA 558 VARAS

Se vende a $6.50 vara, calle de Atarés, cerquita la esquina Toyo y la Calzada Jesús del Monte, vale mucho más, es negocio de ocasión. Informes Hospital 7B. Telf. U 1802, entre Neptuno y San Miguel. Manuel Llenín.
2849 28 en.

TERRENO en el Reparto Ensanche al Vedado, en la Calzada de Ayesterán, donde van grandes avenidas. Vendo lote de esquina y del centro con el 10 por ciento contado y el resto en 90 meses con el 6 por ciento de interés. Informan Julio Cil, en las oficinas del Reparto; teléfonos U-5523 y FO-7789.
S-27 31 En.

EN MARIANAO. Buen Retiro, vendo solar de 13 varas de frente por 58 de fondo, dando a dos calles; su frente a Steinhart y fondo a San Federico; a $4.50 la vara; pasa el carro por el frente; informa su dueño; Telf. FO 7835.
2223 24 27 en.

10 CENTAVOS
DE 7 A. M. A 4 P. M.; Y DE 4 A 10 P. M.
15 CENTAVOS

SOLICITUDES DE TRABAJO: DIEZ CENTAVOS
DEPARTAMENTO DE ANUNCIOS CLASIFICADOS

10 CENTAVOS
DE 7 A. M. A 4 P. M.; Y DE 4 A 10 P. M.
15 CENTAVOS

FOLLETIN 116

MARCEL PRIOLLET

¡Vendida.... en la Flor de su Juventud!

NOVELA

VERSION DE

FERNANDO BARANGO-SOLIS

TOMO I

De venta en las librerías "La Moderna Poesía", Pi y Margall 135 y "Cervantes", Ave. de Italia No. 62, Telfs. A-0545 y A-4958.

(Continúa)

llevada de su generosa indignación— que se equivoca usted juzgando a los demás por sí misma.

"¿Cómo pudo usted pensar que yo, cobardemente, vilmente, iba a ayudarles a despojar a este hombre excelente, a quien todo lo debo?

"Pues, desengáñese de una vez, señora. ¡Todavía hay gente honrada y agradecida, aunque a usted le parezca mentira.

"Y puesto que usted acaba de revelarme sus planes, sepa que jamás, jamás me prestaré a secundarles en sus odiosos cálculos.

Pálida de rabia, la señora Calcion temblaba bajo el peso de estas palabras que le dolían como latigazos en pleno rostro.

La idea de que acababa de desenmarcararse sin provecho, la ponía fuera de sí.

Durante unos momentos estuvo tentada de arrojarse sobre la joven y saciar en ella su odio.

Pero, después de reflexionar brevemente, apareció calmada la pérfida mujer.

Una sonrisa que destilaba hiel plegó sus delgados labios.

En tono socarrón, habló:

—¡Muy bien, muy bien, pequeña! ¡Juega usted admirablemente su papel de desinteresada!... ¡No está mal pensado!...

"Rehusa usted el partir... sin duda porque quiere para usted todo el pastel...

"Pero es usted demasiado golosa, niña, y ya sabremos impedir que pueda usted ejecutar sus proyectos.

"El que mucho abarca...

Y sin terminar la frase salió del despacho con altanero continente.

Lisa quedó como petrificada a la vista de tanta audacia y cinismo.

Apenas Sidonia Calcion se hubo marchado, la puerta de la habitación contigua se abrió, dando paso a Clodomiro Gargaret.

Al ver en el despacho a la hija de Sergio Romanet, una radiante sonrisa alegró la cara de simio del adolescente, que avanzó hacia la muchacha.

—¡Señorita!... ¡Andaba buscándola a usted!... ¡Qué suerte el encontrarla!—dijo.

—¿Qué desea usted —preguntó la pobre niña, no repuesta todavía de las emociones que acaba de sufrir.

Clodomiro se ensimismó unos momentos, como si estuviera ordenando sus pensamientos para hacer una revelación sensacional.

Al fin, habló:

—Señorita... quería verla a usted a solas porque deseaba decirla... que... que la encuentro a usted deliciosa.

La expresión de su cara era tan idiota que Lisa, a pesar de los momentos amargos que estaba pasando, no pudo reprimir una sonrisa.

—Y además—prosiguió el imbécil— de encontrarla deliciosa.... desearía....

—¡Basta, señor!—interrumpió Lisa secamente, recobrando prestamente su seriedad.

"Sus asiduidades me importunan y me ofenden, y, puesto que la ocasión se presenta, le ruego que cesen para siempre.

"Creo que mis palabras no le dejarán lugar a dudas.

Clodomiro gimió con desconsuelo:

—¿Es posible que su crueldad sea tanta como su hermosura?

"Lisa, escúcheme... Estoy loco por usted... la amo... la adoro...

"Ya puede decir mamá todos los días que es usted una intriganta, que sólo aspira a la fortuna de mi tío... ¡Yo no lo creo! ¡No puedo creerlo!...

"Y aun cuando ello fuera verdad... ¿qué me importa?...

"¡Lisa!... ¡La quiero!... ¡Déjeme ser su flirt!... ¿Quiere?

Antes de que Lisa, medio atontada, pudiera contestar, el fantoche se precipitó sobre ella y trató de agarrarla por el talle.

Pero la joven se dshizo de él con un rápido movimiento.

—¡Salga usted de aquí!... ¡Salga usted, o llamo!...

En aquel instante se abrió la puerta, empujada violentamente por Jerónimo Tavernier.

Avanzó unos pasos y se quedó mirando fijamente a los que estaban en el despacho.

El bohemio debía haber bebido doble ración de aperitivos, pues sus andares no eran ciertamente muy seguros y marchosos...

Bajo su naríz violácea, su bigote se erguía como en actitud de reto; grandes placas rojizas manchaban su cara y sus ojos de alcohólico brillaban como los de un tigre.

Una mirada le bastó para hacerse cargo de la situación.

—¡Trueno!—clamó con voz pastosa—. El imbécil este ya ha hecho una de las suyas.

Y, andando en zig zag, se dirigió hacia el jovenzuelo que, verde de miedo, no se atrevía ni a respirar, lo cogió por el cogote y lo sacudió como un árbol.

Al propio tiempo con su mano libre daba al azar golpes sobre la cabeza y la espalda del adolescente.

Fué una verdadera lluvia de puñetazos.

Bajo la robusta mano del bohemio, el hijo de la viuda Gargaret se debatía vanamente lanzando gritos de espanto y de dolor.

Cuando Jerónimo Tavernier creyó que el castigo había sido suficiente, cesó de vapulear a su víctima y de un empellón lo mandó de narices contra la pared.

—Que esto se sirva de lección, ¿lo oyes, granujilla?—dijo el bohemio.

"Y que no se te ocurra volver a hacerlo más, ¿eh?... Si vuelvo a verte haciendo el ganso alrededor de la señorita Romanet, tan cierto como que tienes la cara de mono, te cojo por los calzones y vas por la ventana abajo.

"¿Me has entendido bien, mocoso?

Temblando de miedo, Clodomiro no tuvo fuerzas para contestar.

Arrimado contra la pared, ganó la puerta y al llegar a ella se precipitó afuera como un loco.

A pesar de la extrañeza que le produjo esta intervención de Jerónimo Tavernier, Lisa estaba muy agradecida al bohemio.

Y hasta se reprochaba si habría sido ligera en sus apreciaciones y en haberlo juzgado mal. Tal vez bajo aquella capa grosera se escondía un alma asequible a la piedad y a los buenos sentimientos.

Lisa iba a dar las gracias al bohemio, pero éste se adelantó a hablar:

—¿Qué le parece?... Creo que el mozalbete no se ha hecho repetir por dos veces la invitación...

Y con aire triunfante, continuó:

—¡Esté usted tranquila! La lección ha sido provechosa y ya no volverá más a molestarla.

Calló unos instantes, como saboreando su victoria, dirigió a Lisa una mirada insinuante y dijo con aire de suficiencia:

—Es que yo he recibido una cierta educación y sé conducirme con el bello sexo... ¿No le parece, hermosa?...

Inquieta por el tono e insinuantes palabras del borracho, Lisa trató de desviar la conversación:

—Le agradezco vivamente, señor, su actitud de usted y el haberme defendido.

"Pero permítame que me retire, pues mi padrino me espera y...

Jerónimo Tavernier la cogió familiarmente por un brazo.

—¡No tenga prisa, preciosidad!... El viejo esperará...

—Y con verbosidad de borracho dijo sin interrumpirse:

—¡Vamos a ver!... ¡Voy a hablarle de un negocio admirable!

"Atienda bien: usted me gusta de una manera espantosa, ¿oye?, ¡hasta el delirio!...

"Yo por mi parte no estoy mal del todo ¿eh? ¡Vamos, me atrevo a decirlo y las damas me han mirado siempre con complacencia!...

"De modo que, si quiere usted, nos casamos. ¿Qué tal?

"Usted aprovecha su influencia sobre el viejo para que haga testamento a mi favor... y ¡asunto terminado!... Les damos el gran chasco a los Calcion, a los Gargaret y a toda la parentela.

"La combinación es extraordinaria y...

Tavernier calló de pronto al apercibirse de la mirada despectiva con que le escuchaba Lisa.

Aprovechando su interrupción, intervino la joven con tono glacial:

—Señor, en atención a lo que acaba usted de hacer por mí, me abstendré de comunicar sus proyectos al señor Jouvenel.

"Pero le agradeceré que de hoy en adelante no vuelva a dirigirme la palabra para asunto alguno.

Y con un gesto enérgico le indicó la puerta de salida.

Jerónimo Tavernier quedó unos momentos como petrificado.

Pero no tardó en rehacerse.

Levantando los hombros, miró a la joven con una mezcla de cólera y de piedad.

—¡Estúpida!—dijo con desdén.

Y Salió, silbando.

Al quedar sola, Lisa sintió que una inmensa tristeza se apoderaba de ella.

¡Pobre niña!

¡A cualquier lado que se volviera sólo encontraba ruines falsedades, sórdidos egoísmos, bajas pasiones!..

El mismo Tavernier, aquel bohemio en el cual pensó un instante que podría encontrar un amigo y un defensor, era lo mismo que los demás.

La desgraciada estaba anonadada ante la tristísima realidad. Los pensamientos, los actos, los instintos de aquellas gentes, le parecían monstruosos... incomprensibles.

Y sin embargo, tenía que rendirse a la evidencia. Entonces se dió cuenta de la existencia del mal, en el que su alma pura se resistía a creer...

¡Lisa tembló!

¿Qué sería de ella, el día de mañana, si la muerte del solo amigo que todavía le quedaba, la dejaba sola y sin defensa a merced de las aves de rapiña, cuya existencia acababa de descubrir?...

¿A quién acudiría ... ¿Hacia quién podría dirigirse en demanda de protección y ayuda?

¡Sí, por lo menos, hubiera tenido a su lado a Ricardo, al hombre al que para siempre había entregado su corazón!

¡Ah! Entonces la pobre niña hubiera mirado sin temor el porvenir y tendría fuerzas para vencer todos los peligros...

Pero, desgraciadamente, ¿dónde estaba su amor?

¡Muy lejos, sin duda!... Separado de ella para siempre por una barrera infranqueable, ¡puesto que pertenecía a otra mujer!

A este pensamiento sintió Lisa que de nuevo sangraba la herida que, abierta, llevaba en su corazón.

M.E.C.D. 2016

SOLARES YERMOS

VEDADO, GANGA

21 entre C y D, solar sombra 22, 65x50 véalo y ofrezca. Cerca de Infanta, otros de 10x30, facilidades pago. Teléfonos F-2684 y F-4252. S-367 11 Feb.

EN LO MEJOR DE LA VIBORA

pegado a la esquina al gran Parque Córdova, 3 cuadras al paradero, vendo 900 varas terreno 16x58, a $2.80. Al contado y último precio. San José 8, bar. 2745 26 en.

VENDO en Jacomino, muy baratos seis solares de 6x23 metros, con casa de portal, sala, saleta, dos cuartos y servicio. Informan: vidriera La Sorpresa, Luyanó y Guanabacoa. S 599 29 ene.

29 y B; 22-66 x 26. GANGA.

Magnífica parcela 25 pesos metro. También en 27 inmediata a 6; se venden parcelas con 36 metros de fondo, y frente de 10 metros en adelante.

JORGE GOVANTES

San Juan de Dios 3; Telfs. M 9595; A 5181 S 592 31 en.

(J) COMPRA Y VENTA DE ESTABLECIMIENTOS

SE VENDE un garage bien equipado, buen estorage, buen punto, por no poderlo atender. Informan I-6930. Joaquín. 3885 29 En.

APROVECHEN ganga. Por no poderlo atender, se vende un establecimiento muy barato en inmejorables condiciones. Vista hace fe. Para más informes dirigirse al Paradero de los Quemados de Marianao. Informa Eusebio Arana. 3862 1 Fb.

FARMACIA. 60 años establecida, punto ideal, esquina, 30 años en poder de su actual dueño, el que se retira del negocio, sin deudas, gran surtido, buen contrato, se vende por menor del valor de sus existencias. Sino tiene dinero no moleste. Informan no por teléfono, Droguería Sarrá, señor Aldaya o señor Rufo. 3908 27 En.

BUEN negocio. Véalo y se convencerá. Se vende una sastrería y camisería con ropa hecha, por menos de la mitad de su valor, o se admite un socio. Informan 10 de Octubre 291, Toyo. 3911 1 Fb.

PARA LAS BODEGAS MAS CANTINERAS

a mitad de precio y con poco de contado, vea a Alvarez y Suárez.

CAMBIAMOS BODEGAS POR FINCAS

dando o recibiendo diferencia. Informes: Alvarez y Suárez.

CAMBIAMOS FINCAS POR BODEGAS

o por cualquier otra clase de establecimientos. Informes: Alvarez y Suárez, en Cerro 535 entre Tejas y Buenos Aires, o en San Rafael y Oquendo, café.

BODEGAS EN MARIANAO

y sus repartos; también en la Víbora, Luyanó, Arroyo Apolo, Cerro, Santos Suárez, Puentes Grandes, Jacomino, Regla y Guanabacoa.

CAFES, FONDAS, LECHERIAS

tenemos un verdadero surtido al alcance de todas las fortunas. Véanos en Cerro 535, entre Tejas y Buenos Aires, o en San Rafael y Oquendo, café. 3945 29 En.

VENDO GRAN CASA

de huéspedes en el mejor lugar de Galiano. La cedo barata por tener que embarcar. Informes teléfono A-7754. 3949-50 29 En.

BENJAMIN GARCIA, CORREDOR

vendo, compro, tengo muchos compradores de bodegas, cafés, barras, lecherías, propiedades. Venga hoy mismo. Amistad 136. García. Tel. A-0379.

VENDO 5 VIDRIERAS TABACOS

cigarros, billetes, en los mejores puntos de la Habana; garantizo en algunas utilidad mensual 600 pesos. Alquilo también puntos para las mismas. Informes Amistad 136. García. Tel. A-0379.

SE VENDE UNA BODEGA

cantinera en 6.000 con 3 1|2 de contado, venta diaria 70 pesos. Tiene local para familia. Vendo 5 bodegas en la Habana, una en 15.000 venta diaria 100 pesos. Todo cantina. Informes: Amistad 136. Benjamín García. Tel. A-0379.

BODEGAS EN 1,300 Y 1,400

Vendo una en Almendares y otra en Buenavista, valen el doble y no tienen deudas. Informa señor B. García. Amistad 136.

VENDO PANADERIA DULCERIA

y cantinas y víveres en la Habana, en 7.000 con 4.000 de contado. Venta diaria 150 pesos; es ganga. Buen contrato. Maquinaria nueva. Informes Amistad 136. García. Tel. A-0379.

VENDO 5 CASAS DE HUESPEDES

en Prado, Galiano y Neptuno; una en 3.000 pesos, deja mensual 500 pesos y tengo casas de inquilinato en venta. Venga hoy mismo a verme. Amistad 136. García. Teléfono A-0379.

VENDO UNA BODEGA

pegada a Cuatro Caminos, venta diaria 100 pesos, en 15.000. Con 10.000 de contado. Deja esta bodega al mes 1.000 pesos. Informes, Amistad 136. García. Teléfono A-0379.

CAMBIO O VENDO UNA CASA

3 metros, moderna, por un café o bodega que no exceda de 10 mil pesos. Informes Amistad 136. García. S-656 27 En.

SE ADMITEN proposiciones para la vidriera de tabacos del Hotel Alcázar. Cárdenas 81. 3951 27 En.

BODEGAS EN CALZADA

En 6,000 pesos en Infanta, otra 4,500 pesos en Belascoaín, otra 4,500 pesos Calzada Luyanó, otra 13,000 pesos la mejor del barrio Colón, todas solar en esquina. Informes Hospital 7-B altos. Teléfono U-1802. Manuel Llenín. 3672 2 feb.

GANGA

Casa de huéspedes moderna, amueblada con gusto y en magnífica situación. Se vende. Apartado número 2466. Habana. 3706 30 ene.

BOTICA. En venta en la Habana y sus barrios, varias farmacias con arreglo al capital que disponga, puede escoger. Llame al I-1186 de 7 a 9 a. m., 12 a 1 y 7 a 10 p. m. Pasaré a verlo. Sr. Rodríguez. 3727 7 feb.

VENDO por imperfección finca mi bodega en el mejor barrio de la Habana, buen contrato, poco alquiler, muy surtida, vale bien el dinero y mucho más. Venga a verla y se convencerá, doy facilidades de pago. Cuenya, Monte y Cárdenas, café. Teléfono M-4780. 3753 26 ene.

SE VENDE una fonda muy céntrica, Habana, por tener que ausentarse su dueño, doy facilidades de pago. Precio 950 pesos. Informan café Marte y Belona. Lotos. S 639 26 ene.

VENDO cafecito barra en lo mejor de la Habana con dos billares que hacen 300 pesos mensuales, igual admito socio con muy poco dinero pero que sea trabajador y con referencias, aunque no compre vea el negocio, ahora es la época de comprar. Cuenya, Monte y Cárdenas, café. Tel. M-4780. 3752 26 ene.

VENDO una bodega sola en esquina, bien surtida, mucho barrio, venta diaria 35 pesos, cinco años de contrato, no paga alquiler. Precio 2,300 pesos. Para más informes pregunte por Benito, Monte y Antón Recio. 3719 31 ene.

BODEGUEROS: Cambio un café por una bodega y una bodega por un solar y un café por una vidriera y una casa por una bodega y también arriendo una fábrica de galletas con cinco carros. Informan: Teléfono A-0379. Landa. 3533 27 En.

OCASION. Vidriera de tabacos, quincallas y billetes en lo mejor de la Habana, por enfermedad y tener que embarcarse. Buen contrato; fácil pago. Se vende urgente. Razón Muralla 103, de 7 a 8 y 12 a 2. Almacén, segundo piso. S-613 29 En.

ESTABLECIMIENTOS

VENDO un gran café en la calle más concurrida de la Habana, donde frecuenta el mundo galante admitiría socio si es competente y honrado, es lo mejor, si lo ve lo compra, doy facilidades de pago, no soy del giro. Cuenya, Monte y Cárdenas, café. Teléfono M-4780. 3754 26 ene.

ALQUILO BODEGA

con armatostes, sola, en esquina, sin regalía. Le doy 6 años de contrato con 30 pesos de alquiler. Informa: M. Tamargo, en Belascoaín y San José, café, de 2 a 5. Pregunte en la cantina.

1.000 pesos admito socio para bodega que vale seis mil pesos; tiene que ser bodeguero, que sepa trabajar. Informan en Belascoaín y San José, café, de 2 a 5. Pregunte en la cantina por Tamargo. 3505 26 En

BODEGAS EN VENTA

Vendo bodega sola en esquina en el centro de la Habana, solo cantina, 6 años contrato. $11.000 con $5.000 de contado. Informa: señor Tamargo, San José y Belascoaín, café, de 2 a 5. Telf. U-5540.

Vendo otra en el barrio de Jesús María, cantinera, del mismo dueño, hace 12 años $9.000 con $4.000 de contado, resto a pagar cómodo con vivienda para familia. Informa: señor Tamargo, San José y Belascoaín, café, de 2 a 5.

$1.000 a $1.500 de contado, bodega sola en esquina, mucho barrio; está abandonada, es un gran negocio. Véala. Informa: Tamargo, San José y Belascoaín, café, de 2 a 5.

Vedado, vendo 4 bodegas solas en esquina, fincas nuevas y buenos contratos. Informa: Tamargo, San José y Belascoaín, café, de 2 a 5. 3506 31 En

SE VENDE un hotel y café frente a estación línea Central, trabaja con elemento bueno y viajantes. Se para balance mercancía y da buen contrato con alquiler barato. Se vende para atender otros negocios. Informes Padrón, San Pedro 6, La Perla. 1547 9 Feb.

TALLER de máquinas de coser, se vende de muy barato. 6 mesas dobles, con sus ejes y trasmisiones, 5 máquinas número 29-4, 6 máquinas costura corriente. Todas Singer. Dragones número 64. 3083 29 ene.

VENDO vidriera de tabacos y cigarros con quincalla bien surtida. Hace buena venta y fácil para pagarla. Informan Zanja número 36 esquina a Campanario. 2873 26 en.

SE vende la bodega situada Vapor y Pasaje, entre Espada y Hospital, edificio Suero y Cervera. Informan en la misma, se da a prueba, garantizando una venta mayor de 50 pesos, por desavenencia de familia, a primera oferta. 3096 28 ene.

BODEGUEROS. BUENA OPORTUNIDAD

Una bodega con todos sus utensilios lista para abrir con mucha barriada, el dueño de la finca no la abre por muchas ocupaciones. Informan Canteras y Hornos de Cal en Pogolotti. Demetrio Zunzunegui. FO-7174. 2164 28 En.

(K) COMPRA Y VENTA DE ANIMALES

CARRO de agencia con mulo y arreos, vendo uno en $100.00. Un carro solo en $40.00. Un juego de arreos en $20.00. Santa Catalina número 22, Cerro. Teléfono M-3365. S-661 29 En.

SE VENDE un cachorro policía, es muy fino. Calle Baños 124, entre 23 y 25. Vedado. 3861 27 En.

SE VENDEN 75 novillas de raza Holstein y Jersey, finísimas, y 50 vacas aclimatadas raza Jersey y cruzadas. si usted las ve las compra. Informan Harper Brothers. Concha 11. 3757 2 feb.

BODEGA baratísima por haber fallecido el dueño y no tener quien se haga cargo de ella se arrienda muy barata, barrio muy poblado, sola en la esquina, se da buen contrato. Informes: Daoiz, número 15, Cerro. Teléfono I-7785. Sr. Sierra. 3284.—30 En.

SE vende una perra Policía de seis meses, barata por no tener comodidad para tenerla. Se puede ver en Concordia 60. 5114 27 ene.

SE VENDEN canarios amarillos muy cantadores, preparados para la cría, a $5.00 par. Huevos Leghorn blancos, a $2.00 la docena; se enseña la cría. Milagros número 35, entre Buenaventura y San Lázaro. S 472 26 en.

SE VENDEN cachorros, chau chau legítimos. Teléfono. 2639 27 En.

VENDEMOS 60 mulos nuevos, 40 mulos de trabajo, 52 carros bicicleta, troj, araña, faetones, arreos de toda clase. Marina 3, esquina a Atarés, Jesús del Monte. Teléfono I 1376. Jarro y Cuervo. S 13 31 en.

(L) AUTOMOVILES

(39)—Venta

SE VENDE "Mercedes", moderno, 6 cilindros, motor de aviación, muy rápido, 5 pasajeros, tipo sport, magnífico estado. Informan José Martínez. Paseo esquina a 19, Vedado. S-665 29 En.

SE VENDE un Buick cerrado con 6 gomas nuevas y 6 ruedas de alambre y pintura Duco y dos defensas y fuelle nuevo de lona, se garantiza su funcionamiento, se pede ver en Paseo número 3 y su dueño en Paseo número 5, Vedado. 3967 1 Fb.

AUTOMOVIL Dodge con chapa particular y en magníficas condiciones lo doy casi regalado. A-2394. 3955 27 En.

PACKARD, de oportunidad, doce cilindros, preparado para trabajar; fuelle, acumulador, gomas, pintura. Urge la venta. Ganga $470. Consulado 21, bajos. 4004 27 en

HUDSON TOURING,

7 pasajeros, pintado de nuevo, $300.

Agencia Cadillac.

Avenida Washington (Marina) 12. Habana. E 212 27 En.

GANGA. Automóvil cerrado marca Buick, tipo Brohugam, cinco pasajeros, completamente nuevo. Costó 3,500 pesos y se vende en 1,950 pesos. Informa Calderón. Tel. A-7455. 3677 2 feb.

PACKARD

5 pasajeros, carrocería "Fleetwood", ruedas de alambre, fuelle, cortinas, vestiduras y pintura en buen estado $400.00.

AGENCIA CADILLAC

Avenida Washington (Marina) 12, Habana. E 208 En 26

VENDO automóvil "Stutz" último modelo, 8 en línea, de muy poco uso, cinco pasajeros. Informan en Concordia 181, garage. 3699 26 ene.

CHEVROLET. Precioso 175 pesos contado, 6 a 9 a. m. y 9 a 11 p. m., Chapa 16255, Zapata 24, garage. Antonio Núñez. 3663 26 ene.

VENDO un bonito Chandler de cinco pasajeros, 5 gomas nuevas, o lo cambio por una cuña chica. También vendo un Chandler de 7 pasajeros, buen motor. Lo doy en 100 pesos. Informan: Aramburu 28. 3528 28 En.

CONTRATISTAS y Transportes. Buena oportunidad para hacerse de camión "Berliet" de cinco toneladas, con gomas nuevas y en buen uso. Para tratar en la Agencia "Dodge", 23 y P. Vedado. 3516 20 Feb.

ALQUILO LINCOLNS NUEVOS

Uno Limousine y otro Sport, por semanas. Teléfonos A-5181 y M-9595. S 529 29 ene.

GANGA

En $500 se vende un automóvil de 7 pasajeros marca "Case". Informan Gabriel Queraltó, San Ignacio 33 altos. 1682 30 En.

AUTOMOVILES

LINCOLNS NUEVOS A PLAZOS

A pagar en un año; Limousine $3,800, $1,500 al contado. Sport $2,500, $1,000 al contado. Preciosa cuña $2,500, $1,000 al contado. Teléfono A-5181 y M-9595. S-564.—30 En.

(LL) DINERO EN HIPOTECAS

(41)—Se ofrece

DINERO en hipotecas. Módico interés. Para Habana y sus barrios. Operaciones rápidas. Teléfono F-5394. 3884 2 Fb.

TOMO EN HIPOTECA AL 9 POR CIENTO $20.000

sobre terreno de esquina que vale $50.000 para fabricar cuatro casas; el dinero se tomará paulatinamente y al terminar las casas. Informes a interesados, Avenida Menocal y Llinás, bodega. No corredores. 4014 26 en.

EN HIPOTECA $500 a $5,000 sin comisión Habana Repartos, también $6,000 a $50,000 se va a domicilio. Neptuno 29, Campoamor, de 9 a 3. Díaz. M-7573. 3232 29 en.

HIPOTECAS. Tomo directo 600, 1,500, 2,500. Vendo gran casa moderna, Santos Suárez otra en "Lawton" parte a plazos, frente al tranvía. Urgente. Ramos X-1782. 3829 26 En

DINERO para hipotecas. Tengo en todas cantidades a interés módico desde 6 y medio por ciento. A. Durán, Chacón 23. Tel. A-7733. S 634 2 feb.

DOY DE 5 a 10 mil pesos en primera hipoteca con buena garantía. Trato directo. Sr. Ností. Tel. M-3123. 3796 26 En

SIN INTERES
UNO O DOS AÑOS SEGUN PLAZOS
DINERO EN HIPOTECAS
TODAS CANTIDADES
PROPORCION ATRACTIVA
TELEFONO M-6263
E 201 31 en.

SE DA dinero en hipoteca. Informan en la Notaría del doctor Guillermo Belt, Amistad, 156, altos. Teléfono A-8043. S-535—27 Ene.

PRESTO dinero: Desde $500 en adelante en primeras hipotecas. No corredores. Campanario 162-A, teléfono M-6718, Sr. Correa. S 15 31 en.

CLAUDIO R. ARELLANO

Dinero en Hipoteca

Tel. A-8297, Cuba, 50.

E 1768 ind. 1 Ag.

HIPOTECAS

En grandes y pequeñas cantidades en primera y segunda hipotecas al mejor tipo de plaza, sobre casas construídas y en construcción en la Habana, Marianao y sus Repartos, también sobre fincas rústicas y solares yermos, brevedad y reserva, Martínez y Prieto. O'Reilly número 23, de 10 a 12 y de 3 a 5. Teléfono A-6951. E 1894 ind. 15 ag.

(42)—Se toma

DINERO para hipotecas al tipo más bajo de plaza, en todas cantidades, con la mayor reserva y prontitud. Miguel F. Márquez, Empedrado 16, altos, esquina a Cuba. E. 96 Ind. 1 En.

(N) COMPRA-VENTA DE OBJETOS VARIOS

SE VENDE un aparato Simplex de poco uso para cine y 2 taquillas, un mostrador chico, una vidriera con vidrios dobles, sirve para cualquier giro, un escaparate para rollos, todo muy barato por necesitarse el local. Calle 8 letra C entre 23 y 25, Vedado. 3939 27 En.

EN $500 se vende una instalación de perfumería francesa con materia prima que costó dos mil pesos en París. Informan Belascoaín 648, altos, M-6647. 4012 26 en.

SE VENDEN dos cajas contadoras, marca Nacional, marcan hasta $99.99. Informan: López y Hermano. Cienfuegos número 37. 3465 30 en.

COMPRA-venta de sellos para colecciones. Pida mi lista de precios gratis. A. Ron Gómez, Luz Caballero 14 entre O'Farrill y Acosta, Víbora. 2718 1 Feb.

¡¡A LOS INDUSTRIALES!!

Se venden arenas silicas de 99 y medio para la fabricación del mosaico cristal, repello de fachadas y muchas más labores, lo mejor del mundo en todas cantidades. Informan de 5 a 6 tarde, Prado y Virtudes, vidriera de tabacos del Paraíso. 3226.—4 Feb.

MAQUINA UNDERWOOD CASI NUEVA $40

2 Remigton $15 y $30. Además una Underwood sin estrenar muy barata. Por quitar oficina de comisiones. Avenida Simón Bolívar 97, esquina a Campanario. De 9 a 1. 2726 27 En.

BAULES Y MALETAS

tipo escaparate, camarote y bodega, maletas de cuero y fibra, sombrereras y capas de agua, se venden o se cambian por otros objetos en la casa de préstamos La Sociedad, Suárez 34, entre Apodaca y Gloria, teléfono A-7589. 2566 26 En.

(Ñ) ENSEÑANZAS

PROFESOR graduado en París y Madrid clases a domicilio, primera, segunda enseñanza. Bachillerato, Gramática, Lógica, Literatura, Geografía, Historia, Francés. Sr. Cid. Teniente Rey 38. Teléfono M-7519. 3724 7 feb.

PROFESOR de 1a. y 2a. enseñanza. Joven competente con mucha práctica en la enseñanza. Clases a domicilio y en colegios. Tel. U-5091. 3713 28 ene.

CLASES DE FISICA, QUIMICA Y AGRICULTURA

Profesor con 19 años de práctica en instituciones oficiales de enseñanza y en posesión de los títulos de Doctor en Ciencias Físico-Químicas e Ingeniero Agrónomo, se hace cargo de preparar para los exámenes de Junio, en Física, Química y Agricultura, a un limitado número de alumnos. Clases teóricas y prácticas, ajustándose a los programas oficiales del Instituto de la Habana. Tel. I-4943. 3774 29 ene.

SE OFRECE una señorita para dar clases de costura en un colegio. Informan: Milagros, letra B, entre Armas y Porvenir. 3231.—26 En.

BECAS hasta el 31, mecanografía, ortografía, taquigrafía, aritmética y piano, todo 5 pesos. Pagos adelantados. Clases diurnas y nocturnas. San Nicolás 82, bajos, entre San Rafael y San Miguel. 3243.—29 En.

MATEMATICAS, Bachillerato, Ingreso Escuelas Ingenieros, Aritmética Mercantil, Clases particulares por profesor en ciencias. Clases particular por profesor Doctor en ciencias. Informes: de 4 a 5 bajos chalet Lebredo. Avenida de Acosta y Décima. Reparto Lawton. Teléfono A 4046 y M 2109. 3923 28 En.

ENSEÑANZAS

PROFESORA DE INSTRUCCION

Elemental, Superior, clases a domicilio, también pintura artística sobre toda clase de telas. Teléfono I-6884. 3745 7 feb.

ACADEMIA DE CORTE

Costura y Sombrero. Dirigida por Esther Moreno de Morejón, Compostela 111. Telf. M 1509. Clases a todas horas. Las alumnas pueden hacerse sus vestidos desde que empiezan así como también labores de todas clases. En la misma se hacen vestidos y sombreros a medida, precios de situación. 3452 28 en.

PROF. RAIMUNDO TOLL Y DE HOYOS

Incorporado al Conservatorio Pastor. Teoría de la Música, Solfeo, Violín y Mandolina. Clases a domicilio y en su Academia. F. V. Aguilera 122. Teléfono A 0138. Habana. 3381 5 feb.

SEÑORA francesa competente, da clases de francés a señoras, señoritas y niños. Sistema práctico, precios módicos, referencias. Profesora francesa, Edificio Gövea, Departamento 619, calle 13 y 18, Vedado. Tel. F-5678. 3110 26 ene.

COMPETENTE profesora americana enseña inglés gramaticalmente, explicándolo de manera que facilitará al discípulo hablarlo, leerlo y escribirlo brevemente, tres clases semanal, individuales; prepara exámenes; garantiza resonante éxito. Diez pesos mensuales. Galiano 26. A-9248. 3017 27 en

SEÑORA inglesa (de Londres) dispone desde las cuatro de la tarde para dar clases de inglés. Teléfono I-5505. 2305 30 en

SISTEMA MACHADO ACADEMIA NACIONAL

De corte y confección parisien y sombreros finos modelos franceses. Señoras y señoritas desean ustedes aprender el corte y confección pronto y bien, y obtener el título de profesora, venga a esta Academia. Se garantiza la enseñanza en dos meses sin ajuste por este perfecto y modernísimo sistema. A la semana de haber empezado, la alumna puede hacer sus vestidos. Clases diarias y por correspondencia; se admiten pupilas, se vende el valioso método nacional de corte Sistema Machado. El más moderno y fácil de aprender; estudiando este método en su casa, se aprende el corte y confección en dos meses, se remite a cualquier pueblo de la República. Pida informes a su autora señora Francisca Machado, Lealtad 117 altos esquina a San Rafael. Habana. 1748 27 En.

CLASES INDIVIDUALES, DIA Y NOCHE

Teneduría, aritmética, caligrafía, redacción, todo $6.00 mensual. Inglés, taquigrafía Pitman, mecanografía, ortografía, $6.00. Diploma y empleo final. Tel. M-9077. Nueva del Pilar 31. 1228 7 febrero

UNA PROFESORA DE INGLES

de Londres, tiene algunas horas libres. Teléfono FO-9125. 2594-95 31 en.

Academia de inglés "ROBERTS"

MALECON 31

LAS NUEVAS CLASES EMPIEZAN EL DIA PRIMERO

Clases nocturnas seis pesos mensuales. Clases particulares por el día en la Academia y a domicilio. ¿Desea usted aprender pronto y bien el idioma inglés? Compre usted el METODO NOVISIMO ROBERTS, reconocido universalmente como el mejor de los métodos hasta la fecha publicados. Tercera edición pasta $1.50. E 2621 Ind 5 nv

FRANCES e Inglés, enseña profesor competente. Método Berlitz. Prepara para exámenes. Conversaciones. Da clase a domicilio o en Amistad 70, bajos. 2234 13 feb.

CLASES DE SEGUNDA ENSEÑANZA

por profesor competente; siguiendo los programas oficiales. Clases teóricas y prácticas. Preparación especial para ingresar en las Escuelas de Ingeniería, Veterinaria y Cadetes. Ingreso en la segunda enseñanza. Clases de las asignaturas de Farmacia por profesor titular de mucha práctica y experiencia. Academia de Estudios. Manzana de Gómez 356. Telf. A 7768. 1720 10 feb.

PROFESORA GRADUADA de solfeo y piano, teneduría de libros, mecanografía y contabilidad. Enseñanza rápida. Examen otorgando diploma. Precios módicos. Teléfono I-5964 de 7 a 12 a. m. 227 31 En.

BAILES, WILLIAMS, M-3643

Aprenda cinco bailes distintos de salón $10. Bailes españoles. Castañuelas. Ballet de puntas, francés, inglés, piano. Muchachas para teatro, enseñanza gratis. Casa particular. M 3643. The Williams. 542 3 feb.

PROFESORA CANADIENSE

con larga experiencia de clases de inglés, a domicilio. Prepara alumnos para el Instituto. Tiene buenas referencias. Informa Mary Crisp. Tel. U-1508. 1348.—30 En.

GRAN ACADEMIA COMERCIAL DE IDIOMAS, TAQUIGRAFIA Y MECANOGRAFIA, UNICA PREMIADA EN EL CONCURSO PROFESIONAL CELEBRADO EL 28 DE MAYO DE 1922. COLEGIO ELEMENTAL Y SUPERIOR. DIRECTOR: LUIS B. CORRALES. LOMA DE LA IGLESIA DE J. DEL MONTE. TELEFONO I-2490, CLASES DE DIA Y DE NOCHE. INTERNOS. EN TODAS LAS LIBRERIAS Y EN ESTA ACADEMIA SE VENDE LA UNICA ARITMETICA MERCANTIL, PRACTICA, CON PROBLEMAS DE TENEDURIA DE LIBROS. MAS UTIL Y MAS BARATA QUE SE CONOCE. E 1768 Ind 1 ag.

ACADEMIA DE FRANCES, PIANO Y LABORES DE MANO

Se dan clases a domicilio y en la academia, con profesor y profesora titulados en París, inmejorables referencias, se hacen traducciones, Calle 4 número 253 entre 25 y 27. Teléfono F-2658. E-1773 Ind 1 Ag.

INGLES, taquigrafía, mecanografía, matemáticas, correspondencia, Ortografía, Preparatoria. Clases a domicilio. Profesor Lista, ex alumno de la Universidad Internacional Gregoriana. Precios convencionales. Infórmese: Teléfono U-5949. 1898 26 En

EXPERTO PROFESOR DE INGLES

Por un método incomparable. Sorprendentes resultados en breves lecciones, Garantizo, por escrito, que el discípulo leerá, traducirá, escribirá y hablará el inglés en pocas semanas. Clases a domicilio. Precio módico. Llame a Alvarado. A 2012. 3439 31 en.

INGLES

Enseñado por profesora americana. Sorprendentes resultados en pocas semanas. El discípulo leerá, escribirá y hablará el inglés en breve tiempo. Lecciones a domicilio también. Miss Kapan. San Lázaro 318. Teléfono U-4768. 1322-8 Fb.

PROFESOR MERCANTIL

Clases particulares y por correspondencia, de Teneduría de libros, cálculos mercantiles, ortografía, inglés, (prácticas en juego de libros). Taquigrafía Pitman, por una experta taquígrafa. Sr. Orfila. Aguila 105. 1085 6 feb.

ENSEÑANZAS

BAILES CLASICOS DE PUNTAS

Artista americana recién llegada, enseña bailes clásicos de punta. Bailes españoles y castañuelas, 10 pesos mensuales. Muchachas para teatro, enseñanza gratis. Miss Mock. Teléfono M 3643. 2860 17 feb.

PROFESORA de piano, solfeo y armonía. Método rápido. Examen por Conservatorio. También acepta puesto de profesora en colegio de señoritas o niñas. Precio moderado. Telf. U 5051. S 488 27 en.

(O) HOSPEDAJES

(45)—Hoteles

HOTEL Capitolio. Se alquilan habitaciones a precios módicos con agua corriente y buena comida. Prado 113, frente al Capitolio. Hay ascensor. 3968 1 Fb.

CASA DE HUESPEDES

En Galiano 84, altos, café "La Isla", magníficos departamentos, con baño privado y otras habitaciones. La preferida de los camagüeyanos. Moralidad, orden y economía. 3819-20-27 2 Feb

HOTEL MAJESTIC

Magníficas habitaciones y departamentos con baño, teléfono y todo servicio desde un peso hasta seis por persona; con comidas desde $2.50 hasta 12 por persona. Posee la mejor terraza de la Habana y una gran situación. Belascoaín 5. No deje de verlo; la nueva dirección de este hotel está haciendo grandes reformas en beneficio del público, segurando un servicio esmerado. No deje de visitarnos. Belascoaín 5. Teléfonos U 1081 y 1982. 3409 1 feb.

HOTEL "LAS ANTIGUAS AMERICAS"

Esta casa alquila habitaciones a $30.00. Con comida si usted quiere vivir en familia y como en su casa, viva en el Hotel "Las Antiguas Américas" que es el más antiguo de la Habana. Monte 51. Telf. A-9477. Habana. 3499 26 En

HOTEL TURIS

Habitaciones amuebladas, altas y bajas, muy frescas y aseadas, servicio de criados y comida superior, a precios reajustados. Baños con agua fría y caliente. Hay pianola y radio para los huéspedes. Manrique 123 entre Reina y Salud. 1995 11 Feb.

HOTEL VANDERBILT

Espléndidas y económicas habitaciones, desde 20 pesos a 50, propias para familias estables, hombres solos y todo el que busque una casa de orden y moralidad. Neptuno 309 esquina a Mazón. S 149 4 feb.

HOTEL TORREGROSA

Situado en el distrito comercial y bancario, a dos cuadras del Parque. Cuartos frescos y exteriores con baños de agua caliente y fría, dentro de cada uno; excelente servicio cocina, elevador noche y día. Pensión para una persona $2.50, matrimonios, $4.00. Compostela 65 y Obrapía. E 1756 Ind [illegible] ag.

(46)—Casa de Huéspedes

THE SAVOY

LA HABANA ES EL MEJOR

lugar para pasar un invierno agradable. La loma del Vedado reune todos los atractivos de las ciudades europeas y americanas: cines, clubs, cafés, paseos, carreras de caballos, tennis, golf, etc. En esta casa "The Savoy" los precios son muy módicos. INCLUYENDO TRES EXCELENTES COMIDAS DIARIAS, en mesa independiente para cada familia. Todas las habitaciones con ventilación directa, baños a disposición de todos los huéspedes; cuartos con baño particular. A media cuadra de los tranvías de la calle 17, dos y medio cuadras de los tranvías de la calle 9 (Avenida de Wilson); doce minutos del Parque Central, tiendas, teatros, bancos, etc.

F esquina a 15, Vedado. Tel. F-5270.

LA CASA DE LAS ESTATUAS

E 1890 ind. 11 ag.

GRAN CASA de huéspedes, Reina 83, hoy Simón Bolívar, esquina a Manrique. Alquilo habitaciones todas con agua corriente. Tengo con baño y servicio privado, con y sin muebles; una de las casas más modernas y saludables. Doy comida, precios moderados. Teléfono A-9069. S. 553.—26 En.

AVISO

El Hotel Roma, de J. Socarrás, se trasladó a Amargura y Compostela, casa de seis pisos, con todo confort, habitaciones con baño, agua caliente a todas horas, a precios moderados. Teléfonos M-6944 y M-6945. Cable y Telégrafo: Romctel. Se admiten abonados al comedor. Ultimo piso. Hay ascensor. E 1753 Ind 1 ag.

CASA PARA FAMILIAS

Hermosa residencia en una de las principales Avenidas y parte más alta del Vedado. Espléndidas habitaciones con baños privados. Excelentes comidas criolla y americana. Tranvías y Busses pasan por la puerta. Calle 17 No. 419 (altos) entre 4 y 6. Vedado. 3342 4 Feb

CASA DE HUESPEDES

Casa de huéspedes, habitaciones amuebladas, altas y bajas, muy frescas y aseadas, servicio de criados y comida superior, a precios reajustados. Baños con agua caliente y fría, mucha moralidad. Hay pianola y radio para los huéspedes, Manrique 123 entre Reina y Salud. 1994 11 Feb.

(P) PARA LAS DAMAS

ADELA, modista con gran experiencia, corta por figurín, también para niños y niñas. Precios módicos. Tel. M-5492. 3816 1 Feb

PELUQUERA, PEINADORA Y MANICURE

Ofrece sus servicios exclusivamente a domicilio, llamen al I-3523. Melenas 40 centavos. Manicure 40 centavos. Rizado Marcel 50 centavos. Arreglo de cejas, 40 centavos. Se da masaje con los productos Boncilla. Será usted atendida con esmero y prontitud llamando al I-3523. 3806 3 Feb.

MASAJISTA DEL HOTEL

Almendares, Sra. Alemany, graduada, especialidad adelgazar, artritis, reumáticas, rigideces articulares, músculos atrofiados, circulación sangre, reconstrucción senos, rejuvenezco cutis, pida hora o paso domicilio. Animas 15 gabinete. Tel. M-2390 y M-8716. 2332 13 Feb

MANICURE, PEINADORA

¿Queréis tener las manos bonitas y elegantes? Llamen a Tomasa Martínez, que es la manicure y peinadora predilecta de la alta sociedad. Teléfono M 3911. 704 4 feb.

A. MORA. Peluquero de señoras, va a domicilio; melenas en todos estilos; ondulado Marcel, una 50. Niñas 40. Avisen A-0187. Masajes eléctricos. 2615 16 Feb.

EXCEMICIDA DE MADAME M. SENTOURE

Maravillosa pomada francesa infalible para eczemas, herpes, psoriasis, granos, úlceras, fístulas, etc. De venta en casa de Sarrá, Johnson, Taquechel, etc. Depósito: Máximo Gómez 412, botica. Teléfono A 3371. 2241 13 feb.

PARA LAS DAMAS

CAPUCHONES, gitanas, holandesas, mejicanas, argentinas, chinas, pierretas, cordobesas, charras, gauchos, piratas, Luis XV, Imperio, Torero, y toda clase de trajes típicos y épocas para Carnaval los alquila PILAR, Virtudes 28 entre Aguila y Amistad. Teléfono M-9392.

CORTE de pelo a sus niños por expertos peluqueros, estilo americano y francés. Niños, 50 centavos; niñas modelo Garzón, Niñón, Juana de Arco 50 cts. Señoritas 60 cts. Peluquería PILAR, Virtudes 28. Teléfono M-9382.

FUERA canas. Obtenga un hermoso color negro o castaño, usando La Favorita, tintura instantánea vegetal a base de Quina. Estuche $1. De venta en boticas y sederías. Depósito: Peluquería PILAR, Virtudes 28 Teléfono M-9392.

PARA rizar su melena Tenacillas Marcel, 60 cts.; rizadores alemanes a 5 cts.; redecillas 20 cts.; crepé 30 cts.; ganchos 5 cts. Tintura La Favorita $1.00. PILAR, Virtudes 28. Teléfono M-9392.

PILAR, Peluquería de señoras y niños; peinados $1; masajes 50 cts.; manicure 50 cts.; lavado de cabeza 50 cts.; teñido del cabello desde $5; Corte de melenas 50 cts. Trenzas, moños, postizos, cabello. Virtudes 28. Teléfono M-9392.

MANTONES de Manila: mantillas, peinetas españolas; todos colores; trajes típicos de todas naciones y pinturas, maquillaje para artistas de teatro y cine. Alquiler de disfraces para Carnava; pelucas y trajes para compañías de teatro y aficionados. PILAR, Virtudes 28 entre Aguila y Amistad. Teléfono M-9392. 3227.—20 Feb.

(Q) COMPRA Y VENTA DE INSTRUMENTOS DE MUSICA

CASA de huéspedes Prado 97, habitaciones por días, con todo el servicio a $1 diario. También las alquilamos por meses y tenemos con balcón a la calle para ver los paseos del carnaval. 3938 27 En.

CASA para familias, elegante y con todo el confort moderno; esta hermosa casa alquila un departamento de tres piezas y baño. También lujosas habitaciones para matrimonios y familias de gusto. Comida a la carta. Aguila número 90, entre Belascoaín y San José. M-2933. S-667 31 En.

PIANO color caoba cruzado bronce alto tres pedales en perfectas condiciones, teclado blanco, vendo urgente por lo que den, en precio de ganga. San Isidro 90, altos, casi esquina Egido. 3657 28 ene.

PIANO famosa marca Howard en perfecto estado garantizado que no tiene comején, cruzado, bronce tres pedales, alto, color caoba, vendo urgente en ganga a primera oferta razonable. Jesús María 94, bajos. 3658 28 ene.

VERDADERA oportunidad de hacerse de una buena pianola, con muchos rollos, a un precio muy barato; por necesidad de dinero. Marqués González 61, altos, entre Estrella y Maloja. 3467 27 en.

PIANOLA de buena marca, muchos rollos y rollero. Ortofónica, Granada con muchos discos; se dan muy baratos. San Rafael número 141, entre Oquendo y Soledad. S. 560.—26 En.

VICTROLAS ortofónicas a plazos, 9 pesos mensual. Autopianos $575. Pianos $198. Cambiamos Victrolas antiguas por modernas ortofónicas. Pianos de alquiler, gran taller de reparación de pianos. M. G. Salas, San Rafael 14, Teléfono A-4368. E 2693 Ind 19 nv

PIANOS, pianolas e instrumentos al contado y en plazos módicos. Música impresa y estudios para todos los conservatorios. Pianos de alquiler, afinaciones y reparaciones. Calidad y bajo precio. Viuda de Carreras y Ca. Prado 115. Teléfono A-3462. E 1757 ind. 1 ag.

VENDO un magnífico autopiano eléctrico y de pedal, grandes voces, funcionamiento perfecto. Se da por la tercera parte de su costo. Luz 76, Habana. E 2587 ind. 4 nov.

(R) MAQUINARIAS

(49)—Venta

VENDO caldera Locomobil, 80 caballos, dos verticales de 20 y 10 caballos, un tanque de 5,000 galones, una máquina horizontal de 60 caballos y una bomba Duple, de 3 1|2 x 3", detrás del garage Guaguas de la Compañía, Paradero Cerro. 3895 1 Fb.

VENDO bomba y motor de 1|2 caballo para subir agua. Casi nuevo. Costó $175. Se da en $40. Teniente Rey 16, altos. 3986 30 En.

VENDO torno "Leblón" 10 pies entre puntos, 30 pulgadas diámetro. Un recortador "Endey" 24 pulgadas de curso. Una afiladora y una segueta mecánicas. Dos motores Venn-Severin 15 H. P. de petróleo crudo y varios molinos para pulverizar piedra, todo en buen estado y mejor precio. Carretera de Güines entre Jacomino y Lucero la fábrica de Mosaicos que destruyó el ciclón. Cotoli. Teléfono X-1559, apartado 798, Habana. 3679 29 ene.

SE VENDEN dos máquinas; una de zapatero, casi nueva; se da en 42 pesos, de cañón; y otra siete gavetas, ovillo central; se da en 22 pesos. Inquisidor 36, altos. 3571 30 En.

(S) MUEBLES Y PRENDAS

(51)—Compra

COMPRAMOS CAJAS

de caudales; pagamos bien. Teléfono M-3288.

COMPRAMOS PAGANDO BIEN

muebles de oficina; no venda los suyos sin avisarnos. Teléfono M-3288.

CAFE Y FONDA COMPRAMOS

Cantinas, Vidrieras y toda clase de enseres. Teléfono M-3288.

COMPRAMOS MUEBLES

de todas clases; baúles escaparate, victrolas y máquinas de coser: Tel. M-3288. 488 2 feb

COMPRO MUEBLES MODERNOS

arreglo, pinto y tapizo. Teléfono M-3122. 3051 2 feb

COMPRAMOS

Muebles de oficina, archivos, máquinas de escribir y coser, victrolas ortofónicas, &. "La Confianza" Suárez núm. 7. Tel. A-6851. Damos dinero sobre alhajas, ropas y toda clase de objetos de valor, módico interés. 3825 7 Feb

MUEBLES Y PRENDAS

(52)—Venta

POR EMBARCAR

Vendo un juego de sala, uno de comedor con nevera, dos de cuarto. Están nuevos y son modernos. Se dan muy baratos. Infanta número 105, altos teléfono U-2746. 3999 29 en

VENDEMOS al contado y a plazos varias pianolas y pianos de las mejores marcas sin comején; además juegos de cuarto, comedor, sala y piezas sueltas a precios sin competencia, en San Miguel y Escobar, teléfono U-5084. 4021 8 feb

ALMACENES y fábrica de muebles, especialmente en "Renacimiento Español", a precios económicos, al contado y a plazos. D. Ruisánchez y Ca. Angeles esquina a Estrella. Teléfono A-2024. 3942 27 En.

JUEGO DE CUARTO JASPEADO

$120, es de lo mejor, moderno y elegante. Juego de comedor con bronces, $90. De sala jaspeado, $60. Monte 74. Mastache. Nota: También vendo a mueblistas. 3925 27 En.

JUEGO CUARTO

de tres cuerpos y uno de sala esmaltados, mueble fino, se dan muy baratos. En Factoría y Corrales, al fondo de la Isla de Cuba. 3842 26 En

SE ARREGLAN MUEBLES EL ARTE

Taller de reparación y construcción de muebles, envases y embarques. Especialidad en pinturas, barnices y tapicería. Calle I número 9, casi esquina a Calzada. Teléfono F-2312. S 625 22 feb.

JUEGO COMEDOR

y uno de recibidor modernos, de caoba mueble fino se venden en Corrales 53 al fondo la Isla de Cuba. 3841 26 En

VENDO reloj y leontina de caballero oro 18, moderno, sortijón oro y gran zafiro rosa. M-3034. 3785 26 En

MUEBLES DE OCASION

Un regio juego de cuarto, fino, 85 pesos; uno de mimbre, 6 piezas, $45; uno de sala, 10 piezas, laqueado y dorado, fino, 100 pesos. Una nevera de hierro blanca, 25 pesos. Una vitrina, 20 pesos; un librero moderno, 22 pesos. Nota: Se arreglan y cambian toda clase de muebles; garantizamos todos los trabajos. Neptuno 220, casi esquina a Aramburo. Tel. U-3566. 3623 29 En.

OPORTUNIDAD. Se venden muebles de hogar, oficina, cajas de caudales y una máquina de sumar. Aguiar 42. 3622 27 En.

REPARACION DE MUEBLES

Me hago cargo de barnizar a muñeca, esmaltar, laquear decorar, en cualquier color y estilo; lo mismo neveras, mimbres, pianos, juegos de cuarto y sala, dejándolos como de fábrica; se envasan muebles; los precios reajustados y garantía para los trabajos. Aniceto Calvo. Teléfono M 8692. Villegas 83. 3450 29 en.

VENDO un buró de cortina dos torres 30 pesos, bufete de caoba 22 pesos, en tamaño grande dos torres 44 pesos, libreros desde 15 pesos. Teléfono U-4352. 3285.—28 En.

LIQUIDO REGISTRADORAS

desde $25. Setenta modelos distintos garantizados. Si pagan al contado, llevan gangas. Necesito local para nuevos modelos. Aprovechen comerciantes esta oportunidad. Campanario 89. 2886 17 feb.

LA SEGUNDA COMPETIDORA

Préstamos y almacén de muebles. Se realizan grandes existencias de joyería fina, procedente de préstamos vencidos, por la mitad de su valor. También se realizan grandes existencias en muebles de todas clases, a cualquier precio. Doy dinero con módico interés, sobre alhajas y objetos de valor, guardando mucha reserva en las operaciones. Visite esta casa y se convencerá. San Nicolás, 250, entre Corrales y Gloria. Teléfono M-2875.

RUFINO G. ARANGO

Se compran y cambian muebles y Victrolas, pagando los mejores precios. E 1759 Ind 1 ag

EN CAJAS DE CAUDALES

No cabe duda que somos los toros. Apodaca, 58 entre Suárez y Revillagigedo.

PARA CAFE Y FONDA

Tenemos cantinas completas, vidrieras de todas formas, sillas legítimas de Viena, nuevas y de uso, mesas mármol, madera y vitrolite, mamparas y divisiones y toda clase de enseres. Apodaca, 58 entre Suárez y Revillagigedo.

MUEBLES DE OFICINA

Burós mesas planas y de máquina, libreros, máquinas de escribir, tenemos una magnífica división de oficina y toda clase de objetos. Apodaca, 58 entre Suárez y Revillagigedo.

MUEBLES EN GENERAL

Juegos de cuarto, sala y comedor, y toda clase de muebles sueltos. Apodaca, 58 entre Suárez y Revillagigedo. 2828 27 en.

LAMPARAS EN GANGA

Se vende una lámpara de sala de bacarat, muy fina, en $300.00. Una lámpara de comedor. Una lámpara de pie de bronce, en $100, mármol de Verona, en $80.00. Puede verse en la Casa Vilaplana. O'Reilly y Villegas. E 4 ind. 1 En.

"LA NUEVA ARGENTINA"

Casa de Préstamos, interés desde el 1 por ciento. Liquidación de prendas procedentes de empeño por la mitad de su valor. Neptuno núm. 179. Telf. U 5956. S 9 31 en.

PARA OFICINAS Y DE OCASION

Bufetes planos y de cortinas. Archivos, cajas archivos, máquinas de escribir. La Hispano Cuba, Villegas 6. Losada. A-8054.

DINERO

No reparamos intereses. Prestamos sobre alhajas y objetos de valor. LA HISPANO CUBA Villegas 6, por Avenida de Bélgica antes Monserrate. Teléfono A-8054.

DE OFICINAS

Compro. A-8054. Bufetes planos y de cortinas, Archivos, cajas archivos, libreros, máquinas de escribir. La Hispano Cuba. Losada. Villegas 6. A-8054. E 2799 ind. 1 nov.

MUEBLES

de todas clases y precios, muy baratos, también se cambian en San José, 75. Teléfono M-7429, "La Nueva Moda", M. Guzmán. 838 4 fb.

MUEBLES Y PRENDAS

TALLER de Tapicería, barnizado, esmaltado. Se hacen fundas para muebles, cheslones, Somier y toda clase de muebles tapizados. Llame al M-3614 y será bien servido y económico. Concordia 122; tel. M-3614. S-325 25 En.

MUEBLES A PLAZOS Y EN ALQUILER

Compramos toda clase de muebles finos. También hacemos cambio. Llame al teléfono U 5820 "La Comercial", Neptuno número 153, entre Escobar y Gervasio. Las ventas para el campo no pagan envases. S 8 31 en.

MUEBLES (NO PACOTILLA)

Se realizan a cualquier precio, sueltos y en juegos completos en Galiano 123 entre Barcelona y Zanja. 632 3 feb.

SE VENDE un juego de cuarto de caoba y bronce de un mes de uso en 450 pesos; costó el doble. Calle 12 casi esquina a Avenida 11. Ampliación de Almendares. 3438 28 en.

VENDO nevera Majestic de botellón completamente nueva. Cocina esmaltada, carbón piedra o vegetal, en perfectas condiciones. Barato por no necesitarlo. M-3034. 3783 28 En

JOYAS Y MUEBLES

Rosetas dobles, solitarios para señora y caballero, joyería de todas clases en oro, platino y brillantes; muebles en juegos y sueltos; ropas de todas clases; todo muy barato por ser de ocasión. La Sociedad, casa de préstamos, Suárez 34. Teléfono A-7589. 2567 26 En.

MUEBLES

Fabricados e importados para el gusto más refinado. Pueden adquirirse a plazos y en alquiler en el almacén importador de muebles y casa de préstamos "La Nueva Especial", Neptuno número 191 y 193. Teléfono U 5010 al lado del café "El Siglo XX". Nota: Las ventas para el campo no pagan embalaje. S 7 31 en.

MUEBLES Y JOYAS

No compre sin ver nuestros precios, tenemos en toda clase de juegos de los más corrientes hasta lo más económicos, también liquidamos piezas sueltas sin precio, no detallamos precios por exceso de existencia tenemos interés en liquidarlos en el presente mes por balance, damos facilidades de pago. Seguimos dando dinero sobre Joyas, muebles y objetos de valor en todas cantidades. Gloria 68 esquina Indio. Teléfono A-6827. García Arango y Compañía, S. en C. E 2575 30 nov.

MUEBLES EN GANGA

Gran surtido en juegos completos y piezas sueltas, juegos de cuarto 70 pesos; comedor, 75 pesos, sala o recibidor, 45 pesos, escaparates, 10 pesos con lunas 23 pesos; camas a 7 pesos, cómodas 10 pesos, seis sillas y dos sillones, 15 pesos; sillas sueltas a 1.50; sillones $2.50, mesas correderas 6 pesos y otros que no se detallan a los precios mencionados; también se compran y cambian en

"LA PRINCESA"

Ran Rafael 107. Teléfono A-6926. E 2777 Ind 1 dc

MUEBLES Y ORTOFONICAS "VICTOR"

de todas clases y estilos, camitas y camas para niños, y neveras, desde lo más modesto hasta lo más fino, puede usted obtenerlos a precios muy baratos en la mueblería

"LA IDEAL", ANGELES 16

segunda cuadra entrando por Reina o entre Estrella y . V. Aguilera. Tel. A-5058. Ventas al contado y a plazos cómodos. ALEJANDRO FERNANDEZ 62577. 28 ene.

"LA ESPECIAL"

La mueblería más grande y mejor surtida de toda la República. Salón de exposición y ventas, Neptuno número 159, entre Escobar y Gervasio. Muebles fabricados y exportados para el gusto más refinado; en "La Especial" pueden adquirir muebles a plazos y en alquiler. Hay juegos de cuarto en caoba de tres cuerpos con filete de bronce; juegos idem esmaltados en dos tonos policromados y dorados; juegos idem esmaltados y decorados en todos colores; juegos de caoba y bronce; juegos de señoritas esmaltados, policromados y decorados. Juegos de comedor estilo "Renacimiento", idem estilo Adans, idem Inglés, idem con filetes en todos estilos y a todos precios. Juegos de sala estilo "Luis XVI" dorados y con gobelinos; juegos esmaltados y policromados de todos precios. Juegos de sala con filete de bronce muy finos, idem en otros estilos, juegos de recibidor tapizados y de rejilla, a todos precios; también los hay de mimbre muy baratos. Sillones de mimbre de todos estilos y precios; mesas escritorios de todos tamaños; libreros de dos y tres hojas; sillas giratorias, juegos de oficina. Neveras de todos estilos y tamaños. Jueguitos de niñas esmaltados. Chees. Long tapizados y de mimbre. Lámparas de pie muy finas y muy baratas, idem de sala, saleta, cuarto y comedor. Reloj de pared; idem de pie. Espejos dorados, idem vitrinas. Sillones de portal de todos estilos, sillas de coche, idem de colegio, sillas de tijera. Parabanes, alfombras de sala, saleta y cuarto maceteros de todos estilos y precios, camas de hierro y camitas de niños desde la más barata a la más fina. Sombrereras, perchas de árbol, cestos de ropa, fiambreras finas y corrientes, sillones de niño de caoba y mimbre. En piezas sueltas: escaparates de lunas, idem sin luna, camas, coquetas, cómodas chiffonier, chiffo-Rober; mesas de noche aparadores auxiliares, vitrinas, mesas de correderas, mesas de máquinas, mesas de teléfono y sillería de toda clase y otros muchos artículos que no se detallan aquí. Fíjese bien que "La Especial" le hace a usted cualquier juego o muebles de encargo sin que tenga que hacer anticipo alguno. Hacemos ventas para el campo sin cobrar embalaje; damos facilidades de pago guardando la más absoluta reserva. También alquilamos muebles desde la más humilde cama de hierro, hasta una lujosa residencia. Haga una visita a esta acreditada casa y saldrá complacido por su mercancía exquisita y sus precios íntimos. No se confunda.

"LA ESPECIAL"

Neptuno número 159, entre Escobar y Gervasio. Teléfono U-5620 y Apartado número 2291. S 10 31 en.

(T) PERDIDAS

(53)—Objetos

PERDIDA. Al bajar de un automóvil a la Iglesia de San Francisco se ha perdido un arete con un brillante grande y otro pequeño, al que lo entregue en Malecón 6 bajos, será gratificado espléndidamente. Sra. de Pérez. 3846 26 En

EL DIA 10 de Diciembre se perdió una perra policía, negra, que entiende por chiquitica; al que la entregue o diga dónde está, se gratificará generosamente. Calle Once, entre H e I, bajos, Vedado. 3286.—31 En.

10 CENTAVOS
DE 7 A. M. A 4 P. M.; Y DE 4 A 10 P. M.
15 CENTAVOS

SOLICITUDES DE TRABAJO: DIEZ CENTAVOS
DEPARTAMENTO DE ANUNCIOS CLASIFICADOS

10 CENTAVOS
DE 7 A. M. A 4 P. M.; Y DE 4 A 10 P. M.
15 CENTAVOS

M.E.C.D. 2016

LA ESPAÑA DE HOY

La Fundación del Derecho Internacional en el Siglo XVI: La Escuela Jurídica Española

(TERCERA CONFERENCIA PRONUNCIADA EN LA HABANA POR EL CATEDRATICO ESPAÑOL FERNANDO DE LOS RIOS. —TRIBUNA DE LA INSTITUCION HISPANO-CUBANA DE CULTURA.)

Por Manuel AZNAR

(Enorme es el tema: tan vasto que bien necesitaría un curso entero para quedar agotado. ¿Cómo podrá el doctor Fernando de los Ríos encerrarlo en los términos de una disertación? Forzosamente ha de trazar una síntesis, un esquema. Se limitará, sin duda, a mostrarnos las grandes líneas de su pensamiento y de su investigación. Al iniciarse la conferencia, el catedrático de la Universidad de Granada da muestras de estar preocupado. Preocupación que no hace sino traducir el secreto de una emoción profunda. El extraordinario paisaje del tema qeu ha elegido para la conferencia de hoy, le conturba. Y agita fuertemente toda su sensibilidad. Lo está indicando esa inclinación de la noble cabeza sobre el pecho y cierta minuciosa manera de acariciarse la barba).

No es lícito, por muy difícil y por muy complicado que sea un tema, hurtarlo al conocimiento del público que forma la "Institución Hispano-Cubana de Cultura". Eso equivaldría a inferir un agravio contra ese mismo público juzgándole incapaz de comprensión. Tratemos, pues, ampliamente en la tribuna de la Institución el problema relativo a la fundación del Derecho Internacional y a la significación de la Escuela Jurídica española del siglo XVI. Es posible que en algunos momentos dé el conferenciante la impresión de exaltarse en demasía. No en vano ha nacido en las montañas andaluzas. Mas, cuide el público de no arrebatarse por el tono ditirámbico que en algún instante puedan adoptar las palabras del conferenciante y aguarde sereno, crítico, hasta el final, para que por sí mismo discierna la razón o sinrazón de la tesis que expondrá y de los argumentos en que habrá de apoyarla. Se trató en la conferencia de ayer acerca de la crisis en que se encuentra todo el Derecho público: hoy corresponde hablar de la crisis, igualmente fuerte, que atraviesa todo el Derecho Internacional. El mundo busca una nueva estructura del Estado para regular con arreglo a un mínimum de justicia necesario las relaciones individuales y las del Estado con el individuo; asimismo, la Humanidad siente el anhelo de encontrar una nueva organización internacional, en la que se aseguren, dentro de lo posible, las relaciones pacíficas entre todos los pueblos.

Vamos a situar el tema del Derecho Internacional en sus orígenes, en el gran siglo XVI. Siglo que fué vertiente entre dos culturas, y por tanto, entre dos grandes concepciones políticas y sociales. En aquel siglo, el mundo europeo se divide profundamente, no solo por motivos religiosos, sino también por motivos políticos. Generalmente, la política sigue a la religión, aun cuando a veces este seguimiento sea forzado y como a rastras. El caso es que la conciencia europea se estremece y parte en dos. Jurídicamente, aquel momento dramático, de un interés histórico excepcional, produce dos obras inmortales, que habían de ser, en un caso, la base del desarrollo de las ideas jurídicas y políticas, y en otro, el cimiento del Derecho Internacional moderno.

Una de esas obras la escribe un francés; Jean Bodin, o para decir el nombre castellanizándolo, Juan Bodino, el cual publica su famoso tratado "Seis libros de la República"; la otra obra se debe a un español, Fray Francisco de Vitoria, y se titula "Relecciones".

Juan Bodino estatuye estos dos principios:

"El príncipe no está obligado a prestar obediencia a la ley".

Y como consecuencia de este principio, viene el segundo:

"El príncipe es soberano".

Por primera vez se pronuncia, con sentido jurídico, la palabra soberano. Antes, en el siglo XIII, la había escrito un poeta, que para definir sus fueros como barón, sostuvo que "cada uno de los barones era soberano dentro del territorio de su baronía".

El principio de Bodino, principio de soberanía del Príncipe, o como diríamos hoy, del Estado, informa la paz de Westphalia. Se establece que el Príncipe, el Estado, es absolutamente soberano dentro de su territorio, y absolutamente independiente. De los dos principios que crea el tratadista francés, uno, el del Príncipe superior a la Ley, perdura hasta la Revolución francesa; otro, el de la Soberanía absoluta e independencia completa de los pueblos, llega hasta nuestros días y sólo comienza a rectificarse cuando el mundo se reune para crear la Sociedad de Naciones.

Tenemos, pues, según se dijo en la conferencia de ayer, un Derecho público, según el cual, cada pueblo es la pluralidad de individuos, con desconocimiento total de la unidad estructural y cultural de la Nación. De otro lado, tenemos un Derecho Internacional, según el cual el mundo se forma por la pluralidad de personalidades internacionales, soberanas, absolutamente independientes, sin relación alguna de interdependencia.

Eso es lo que Bodino crea y eso es lo que durante siglos se practica, ateniéndose a las teorías del tratadista francés.

Pero llega nuestro tiempo, y así como en orden a la organización del Estado vemos que cada nación es algo más que una suma de individuos, es decir, que es una unidad orgánica, así también nos encontramos con que la absoluta soberanía de cada Estado y su independencia completa no son ciertas. Aquello que durante tanto tiempo tuvimos por incontrovertible, aparece hoy como una fundamental inexactitud. Los pueblos dependen unos de otros, se necesitan, se ven obligados a mantener relaciones estrechísimas porque así lo exige su propia vitalidad, y en suma, ya no concebimos el mundo como una pluralidad de personalidades independientes, sino como un todo orgánico, como una unidad de cultura encaminada a lograr finalidades comunes a toda la Humanidad. El traje que vestimos ha sido hecho unas veces con lanas de Inglaterra en talleres de Barcelona, otras con algodones de la India en fábricas de cualquier otra Nación; las palabras que hablamos han sido traídas por otras razas, las ideas se han incorporado a nuestra cultura por otros pueblos... En suma, los pueblos forman parte de una unidad humana. He ahí, pues, que es inexcusable un nuevo Derecho Internacional, y por eso, los pueblos se preocupan de trazarse nuevas normas, fundan la Sociedad de Naciones, el Tribunal de Justicia de La Haya, fomentan el principio del arbitraje...

Fernando de los Ríos, Catedratico de la Universidad de Granada

¿Dónde encontrar la doctrina, la gran doctrina en la cual podamos apoyar el Derecho Internacional Moderno? La respuesta es indiscutible; esa doctrina está en la Escuela jurídica española del siglo XVI.

(El ilustre catedrático español, cada vez más dueño de sí mismo, está exponiendo con una claridad verdaderamente maravillosa. Y el público, a pesar de encontrarse frente a un tema extraordinariamente difícil, ha entrado plenamente en las ideas que tan luminosamente presenta el profesor.)

Iniciáronse los estudios del catedrático español sobre la "Escuela jurídica española" del siglo XVI, bajo la dirección de un catedrático alemán en Berlín. Esto acontecía el año 1909. Desde entonces, todos los años se dedica algún espacio de tiempo al tema en la cátedra de la Universidad de Granada. Hasta hace algunos años, era estimado como verdadero fundador del Derecho Internacional el tratadista holandés Hugo Grocio, que en 1625 publicó su célebre obra "Tratado de la Guerra y de la Paz". La reforma religiosa, de un lado, como reacción contra España, y la paz de Westphalia, que adoptó los principios de Bodino, hicieron que las teorías de la "Escuela Jurídica Española" permanecieran olvidadas durante centenares de años. Hoy, gracias a la investigación, esas teorías han sido sacadas del olvido, y la declaración de que corresponde a España la gloria de haber fundado el Derecho Internacional se acata universalmente. Cuando las guerras religiosas entre protestantes y católicos situaban a un católico en condiciones de negar todo a un protestante, a un protestante en condiciones de negar todo a un católico y movían a los **no confesionales** a negar, igualmente, toda justicia a los **confesionales,** era explicable el olvido de los Teólogos y Juristas españoles. Pero hoy, cuando el mundo pone la conciencia por sobre todas las discrepancias, la serenidad científica se impone y viene la rehabilitación de los verdaderos fundadores del Derecho Internacional. Yo recordaré siempre, a este propósito, las palabras de mi maestro amado, vivo siempre dentro de mi corazón:—"La ciencia es cosa de conciencia". Es decir; la ciencia no es cuestión de partidos, sino de conciencia. En ese ambiente nuevo, de grave y sereno respeto a la verdad, la Escuela Jurídica Española ha logrado su pleno reconocimiento.

Es, lejanamente, en el siglo XVII, cuando un alemán lanza el primer grito patético y dice:—"Todos nosotros, alemanes, y vosotros, gentes de los demá pueblos, somos unos pigmeos al lado de los tratadistas españoles cuando se trata de aclarar problemas del Derecho Internacional".

Y no somos nosotros, los españoles, quienes damos a conocer esa opinión alemana; es un belga, un belga glorioso, Maestro de la Historia del Derecho Internacional, Ernesto Nys, quien la publica y la difunde por el mundo científico. Alemania, Bélgica, los Estados Unidos por medio del ilustre Brown Scott, hoy huésped de la Habana, proclaman la gran verdad. Y hasta Francia, donde no abundan nuestros buenos amigos, pero donde hay mentes llenas de grandeza que no se dejan arrastrar por el prejuicio, proclama por boca de dos de sus sabios, el triunfo de la "Escuela española" como fundadora del Derecho Internacional. Pero, no es eso solamente.

Hugo Grocio, que escribe su obra en latín, es traducido al francés, y a través de la traducción comienza a difundirse su doctrina. El traductor y prologuista, francés, ni siquiera alude a la Escuela española. Hay, acaso, una levísima referencia, hecha en tono desdeñoso.

Pero el propio Grocio, en su "Introducción", no tiene más remedio que referirse a los tratadistas españoles, y aun cuando lo hace para decir que no trataron con la suficiente seriedad, ni con el necesario orden problemas muy importantes, da idea de que los ha estudiado cuidadosamente. En el desarrollo de su obra magistral, constantemente sigue las huellas de la "Escuela española", y frecuentemente, asustado de las audacias innovadoras de los españoles, retrocede y trata de refutarlos. Vázquez y Covarrubias merecen elogios de él. Vitoria, Suárez, Ayala, Covarrubias, Vázquez Menchaca, Domingo de Soto... He aquí los nombres ilustres de los sabios que formaron la "Escuela". Y ¿cuál es la esencia de esa doctrina? Veeámoslo. He aquí los principios esenciales.

PRIMERO.—El Derecho Internacional debe ser igual para todas las razas y para los hombres de todas las religiones; es decir, Derecho Internacional debe ser igual a Derecho Mundial.

¿Os dais cuenta de lo que representa esto dada la época en que se escribió? Quiere decir; el Emperador no es soberano sobre todo el mundo; por tanto, podemos y debemos tratar con los hombres y los pueblos que no acaten la potestad del Emperador. Quiere igualmente decir; el Papa no es soberano sobre todo el mundo; o sea, podemos y debemos tratar con los hombres que no reconozcan la soberanía del Papa. Esto lo proclaman unos frailes, señores; esto lo dice preferentemente un dominico español. Claro es que en la propia España se levantan pensadores contra esa doctrina, y Fernando de Castro, uno de los fundadores del Derecho Penal, publica, contra la opinión antes expuesta, su libro titulado "Del justo castigo de los herejes"; pero esto, lejos de producir el efecto deseado, reaviva la polémica, y Vázquez Menchaca publica una obra magnífica, dedicada a Felipe II, en la cual, él, sacerdote español, proclama este principio:—"Ninguna potestad terrena tiene fuero en el interior de la conciencia". Y continúa:—"Por eso no puedo aprobar que se arrebaten los hijos a los judíos con objeto de bautizarlos". ¡Tremendo conflicto el que debió plantearse ante la conciencia de este sacerdote cuando en el Concilio de Trento hubo de asistir a la aprobación del principio según el cual cada creyente debía denunciar a los discrepantes!

SEGUNDO.—Todas las Naciones del mundo deben mantener relaciones de solidaridad.

Con esto quería decir la "Escuela española" que la Humanidad no se formaba por la pluralidad de personalidades internacionales, sino que era una, orgánicamente una, vinculada por obligaciones fraternales para fines de justicia humana. He ahí el claro anticipo de la moderna "Sociedad de Naciones" y así se reconoció en la Asamblea que abrió esta "Sociedad" en Ginebra.

TERCERO.—Siendo el Mundo una unidad orgánica, y debiendo mantener todos los pueblos entre sí relaciones de solidaridad, la injusticia provocada por uno de los Estados es tan grave que alcanza a la Humanidad entera y por tanto, la guerra no es admisible sin plena justificación.

CUARTO.—Toda guerra, por consiguiente, debe considerarse como una lucha entre hermanos, como una guerra civil.

QUINTO.—Dada la hermandad humana, cuando se declare una guerra, además de hallarse plenamente justificada de antemano, habrá de limitarse a usar los medios adecuados, no para la victoria del pueblo que la declara sino para restablecer la justicia quebrantada.

He ahí los principios, verdaderamente maravillosos, enunciados por la "Escuela Jurídica española". Principios que, en buena parte, no han sido aplicados todavía, aunque su aceptación se abre cada día mayor camino. No son lícitas las guerras por motivos religiosos—dice esa Escuela; los pueblos deben formar una gran Sociedad Internacional; no pueden usarse medios injustos, puesto que la guerra ha de servir solamente para reparar injusticias; no puede declararse una guerra sin previa y total justificación. ¿Cómo se justifica? Primero por íntimo y total convencimiento del príncipe; luego, por consulta con el pueblo; más tarde, apelando previamente a la conciliación o arbitraje... Y en fin, si alguien, del pueblo, al ser consultado por el príncipe sobre la guerra, opinara contra ella, no se verá obligado a tomar las armas y permanecerá neutral. Este formidable principio fué únicamente aplicado por Inglaterra durante la Gran Guerra, cuando se dispuso que los ingleses que tuvieran reparos de conciencia, contra la aventura bélica, podían permanecer en su casa. Es decir; según la Escuela española, el conflicto entre el Estado y la conciencia individual, se resolvía a favor de la conciencia. Toda la alta vida española está en el siglo XVI y aun más tarde, informada por esos principios inmortales. Apoyándose en ellos hace Bartolomé de las Casas su campaña a favor de los Indios. Ellos dan lugar al Quijote, que es la lucha contra las injusticias. Tratando del descubrimiento y conquista de América, dice la Escuela española a España: "No estás en América para satisfacción y beneficio tuyo, sino para satisfacción y justicia de los indios". He ahí el polo opuesto del Derecho Colonial. Según la Escuela Española, sólo se puede ocupar un pueblo para salvarlo. ¿Qué otra cosa es esto sino la doctrina del "mandato", aceptada por la "Sociedad de Naciones"? Cuando sea preciso salvar a un pueblo, todos los Estados encomiendan a uno determinado la gran tarea.

Esta es la esencia de la doctrina jurídica española del siglo XVI: doctrina que echa los cimientos de todo el Derecho Internacional Moderno; doctrina que va a dar lugar a una nueva concepción de las relaciones entre los pueblos, y cuya exacta aplicación puede traer la anhelada era de paz y de concordia dentro del género humano.

(Esta parte final de la conferencia ha sido, realmente, algo tan espléndido que no se puede traducir en palabras; no admite otra versión que la de la mímica, la de los gestos que iba haciendo el disertante. Se hallaba como exaltado por la investigación y por la posesión de una gran verdad; sonreía con sonrisa de iluminado; le rebosaba el espíritu en los ademanes. Casi diríamos que estaba estremecido. El cronista ha procurado recoger con la mayor fidelidad posible las ideas del magnífico profesor, aunque está seguro de haber fracasado en el complicado intento. Pero quiere apuntar esto: al final de su conferencia, la persona de Fernando de los Ríos, adelantándose hacia el público, desasiéndose de la breve y estrecha liturgia oratoria que impone la obligada mesita, era un admirable espectáculo. En los ojos del catedrático granadino resplandecía, a manera de chispazo lírico, una rara y purísima alegría. Rara y pura como la Ciencia misma. La hoguera de los aplausos de ayer volvió a encenderse en todo el teatro.)

Fué Entregado al Presidente de la Asamblea el Proyecto de Nacionalización y Movilización de las Industrias Españolas Para el Caso de Una Guerra

DICHO PROYECTO HA SIDO ELABORADO POR LA SECCION DE PREPARACION DE CAMPAÑA DEL MINISTERIO DE GUERRA

Las Reinas doña Victoria Eugenia y doña María Cristina recibieron en audiencia al doctor Poyales, portador de las tarjetas firmadas por damas cubanas del patronato de niños

TERRENO GRATIS PARA LA SEPULTURA DE MARIA GUERRERO

El crucero ex-español "Don Juan de Austria" de la escuadra del almirante Montejo cuando la guerra Hispano-americana, se hundió ayer en el puerto de New York a causa del temporal

LA NACIONALIZACION DE LAS INDUSTRIAS CIVILES PARA LA GUERRA

MADRID, enero 25. (U. P.) El coronel Serrano ha entregado al Presidente de la Asamblea Nacional para su estudio el proyecto de ordenación, nacionalización y movilización de las industrias civiles, elaborado por la Sección de Preparación de Campaña del Ministerio de la Guerra.

El doctor Yanguas lo ha remitido a la Comisión de la Defensa Nacional de la citada Asamblea.

LA CASA EN QUE MURIO EL POETA BECQUER

MADRID, enero 25. (U. P.) El sábado se descubrirá la lápida colocada en la casa en que murió el famoso poeta Gustavo Adolfo Becquer. Las autoridades madrileñas han invitado a las de Sevilla y también a los directores de periódicos de esa ciudad andaluza.

HOMENAJE A LA MEMORIA DEL DOCTOR CARRACIDO

MADRID, enero 25. (U. P.) El próximo tres de febrero se celebrará el homenaje póstumo al doctor José Rodríguez Carracido, ex-rector de la Universidad Central, al que cooperarán la Academia de Ciencias, las corporaciones, las entidades y muchas personas de relieve intelectual.

LA SEPULTURA DE MARIA GUERRERO

MADRID, enero 25. (U. P.) El Ayuntamiento decidió hoy ceder, exenta de derechos, la sepultura en que fueron inhumados los restos mortales de doña María Guerrero, haciendo constar en acta su sentimiento por la muerte de la ilustre actriz.

LAS DAMAS CUBANAS A LAS REINAS VICTORIA Y CRISTINA

MADRID, enero 25. (U. P.) Las Reinas doña Victoria y doña Cristina recibieron hoy en audiencia privada al doctor Poyales, portador de tarjetas firmadas por las damas de la Habana que tienen a su cargo el patronato de niños pobres. En las tarjetas se representa a la Reina recibiendo de los niños del Patronato una guirnalda de flores y enviando palomas en saludo a la América.

UN RECUERDO DE LA BATALLA NAVAL DE CAVITE

NUEVA YORK, enero 25. (U. P.) En el violento temporal que ha azotado hoy este puerto quedó desmantelado frente a la calle Van-Dyck, Brooklyn, el vapor mercante "Austria", hundiéndose muy luego en diez metros de agua.

Este vapor tiene historia digna de recordarse. Era el crucero español "Don Juan de Austria" de la escuadra del almirante Montejo, que ofreció combate el primero de mayo de 1898 a la del entonces comodoro Dewey, en la bahía de Manila, frente a Cavite.

El buque intentó ir al abordaje sobre dos cruceros norteamericanos, que lo echaron a pique, salvando a su heróico comandante don Juan de la Concha y a su tripulación. El crucero fué puesto a flote después y convertido en buque de carga.

LA RESTAURACION DE LA BIBLIOTECA DE ORENSE

VIGO, enero 25. (U. P.) Un telegrama de Orense informa que se ha celebrado en aquella ciudad una reunión por los elementos culturales para tratar de la restauración de la Biblioteca Provincial que fué destruída en el incendio del Instituto.

Se designó una comisión para que reorganice los trabajos, presidida por don Marcelo Macías, en la que figuran los señores Pérez (Xexta) otreo Pedrayo, Risco, Rubín, Bobillo y Añel.

ESPAÑA RECONOCE EL GOBIERNO ACTUAL DEL ECUADOR

MADRID enero 25, (S .R.) El Consejo de Ministros acordó reconocer el Gobierno de la República del Ecuador, anunciándose que los representantes diplomáticos para las respectivas capitales serán designados en estos días.

No puede irse a una brusca revalorización de la peseta española

MADRID, enero 25 (U. P.)—En una entrevista que celebramos hoy con el ministro de Hacienda, Sr. Calvo Sotelo, nos dijo que el Gobierno no tiene el propósito de implantar por ahora en España el patrón oro, pues la revalorización de la peseta, caso de hacerse bruscamente, implicaría una perturbación de la economía nacional, añadiendo que esta última representaría un déficit de 70 millones de pesetas en la recaudación de las aduanas, equivalente al recargo que pagan las monedas depreciadas.

Siguió diciendo el ministro de Hacienda que la depreciación que sufre actualmente la peseta española es solamente del 10 al 15 por ciento, mientras algunas divisas extranjeras exceden del 70 por ciento.

"Una nación cuya moneda sufra una depreciación de más del 50 por ciento—dijo el ministro—no puede revalorizarla. En cambio, si España hiciera la revalorización con brusquedad, se expondría a un peligro, debiendo previamente realizar una política económica sana".

Agregó que, desde luego, esto no implica una renuncia a la revalorización y que el Gobierno se encuentra vigilante, para impedir las especulaciones en el extranjero.

"Soy contrario a una política artificiosa y en cambio amigo de las medidas heroicas. Marchamos alerta para evitar mayores oscilaciones, cuya receta única es el saneamiento de la riqueza nacional y que el presupuesto responda a las energías y a la potencialidad económica del país", terminó diciendo el Sr. Calvo Sotelo.

AMALIO FERNANDEZ, EL FAMOSO Y CONOCIDO ESCENÓGRAFO ESPAÑOL, EN CUBA, FALLECIO EN NORTEAMERICA

Residía en los Estados Unidos desde hace diez años, durante los cuales trabajó mucho y bien para diversos talleres de cinematógrafo, hasta que enfermó, muriendo en la mayor miseria

NUEVA YORK, enero 25. (Zárraga, desde nuestra Redacción en el Hotel Alamac, Broadway and 71st Street).—Desde Hollywood, California, nos telegrafían que anoche falleció en el Hospital de la Reina, en Los Angeles, el famoso escenógrafo español Amalio Fernández, tan conocido en Cuba, que residía en los Estados Unidos desde hace diez años.

Amalio, que trabajó mucho y muy brillantemente para distintos talleres cinematográficos, llegando a ocupar una envidiable posición; enfermó de pulmonía hace poco más de un año, sufrió después una pleuresía, por la que tuvieron que efectuarle tres distintas y penosas operaciones, originándosele entonces una tuberculosis, que le ha llevado al sepulcro.

Pasó los últimos meses de su vida en la mayor miseria, y sin poder trabajar, habiendo sido socorrido únicamente por la caridad de algunos, muy pocos, íntimos amigos, entre los que figuraban el antiguo bajo del Teatro Real de Madrid don Antonio Vidal, director actualmente de un gran conservatorio de canto en Nueva York, y el banquero don Jaime Vilar Lago. Pero éstos se encontraban a 5000 kilómetros del enfermo, al que suponían que contaría en Hollywood con algunos otros generosos amigos, lo que, desgraciadamente, no era del todo exacto.

En Hollywood apenas si Amalio Fernández tuvo apoyo moral y material en más buenos amigos que en el boticario señor Torres, agente consular de España, y unos norteamericanos de apellido Sanberlich, con los que viviera en la casa número 1833 de Wilcox Avenue, en el mismo Hollwood.

La noticia del fallecimiento de Amalio la recibió hoy en Nueva York el representante de la Sociedad de Autores Españoles y director del Spanish Press Bureau, don Miguel de Zárraga, que se apresuró a comunicarla al Cónsul General de España en Nueva York, don Rafael de Casares Gil, el cual a su vez le pidió al Cónsul español en San Francisco que ordenara al vicecónsul en Los Angeles que se hiciera cargo del cadáver y lo depositara provisionalmente en Hollywood hasta ver si se decide darle sepultura definitiva en California o se lleva a España, si de allá lo reclaman, lo cual es muy dudoso, pues la familia del finado no está en buenas condiciones económicas.

La viuda de Amalio, doña Gerónima Landero, reside en Nueva York, encontrándose también en la mayor pobreza. Desde hace muchos años vivía separada de su esposo, y éste, al caer gravemente enfermo, dejó de ayudarla con la cantidad mensual que le tenía asignada y que puntualmente le remitiera hasta entonces. Amalio vivía solo y amargado, sin ilusión alguna, ya que la única realizable estaba en España, en Madrid, a donde no había de volver ya nunca.

Pocos días antes de morir, y al verse en tan angustiosa situación económica, casi en absoluto desamparado a última hora, pensaba el pobre en sus amigos de Cuba, y confiaba en que alguno de los que pueden hacerlo, le socorriese. Ya es tarde para ello. Pero si alguien quisiera hacer algo por su memoria, aún puede, por lo menos, contribuir a que el pobre Amalio duerma en la tierra natal su último sueño. No tiene más que dirigirse por conducto del Cónsul General de España en Nueva York, al agente consular en Los Angeles.

SE VERIFICO AYER EL SEPELIO DEL VIGILANTE DE MARIANAO QUE POR QUERER SALVAR A UN JOCKEY FUE ATROPELLADO

MARIANAO, Enero 25. — DIARIO, Habana. — Ayer se constituyó nuevamente en el Juzgado Municipal el doctor Fidel Vidal y Camps, nombrado Juez Correccional en esta localidad, quedando como sustituto, el doctor José Ramón Cástro, en el Municipal. El próximo sábado quedarán trasladados para la calle de Samá número 20, ambos Juzgados, lo que nos es grato comunicar a todas las personas que tengan asuntos pendientes en dichos Juzgados.

Dos obreros riñen resultando uno gravemente herido.

El doctor Alzola, médico municipal, asistió de lesiones graves a Epifanio Durañona, natural de la Habana, de 53 años de edad, vecino de la calle Real 59, quien declaró que encontrándose trabajando en una casa que está en construcción en la calle Boquete, un compañero por una discusión que sostuvieron, empuñó la pala de trabajo, pegándole varias veces por la cabeza. Se nombra su agresor Antonio Rodríguez Villavicencio, vecino de la calle General Núñez 6, quien fué detenido. El herido fué trasladado al Hospital Calixto García.

Un niño se fractura un brazo en una caída.

Armando Benito Abreu, natural del Cano, de 6 años de edad, y vecino de la calle Real 65, en Arroyo Arenas, fué asistido por el doctor Latorre, en el Centro de Socorros, de la fractura del antebrazo derecho, siendo su estado grave. Declaró el menor que se cayó casualmente.

Muchas calles en el Término sin alumbrado público.

La Compañía de Electricidad, que tiene la obligación de colocar focos en las esquinas y mediaciones de las cuadras, no lo hace, infringiendo así las disposiciones municipales; y el contrato hecho con el Ayuntamiento.

En la calle Armas y Pasaje no existe foco alguno, encontrándose la calle en malas condiciones, pues desde que se urbanizó ese reparto, esta calle quedó convertida en un callejón lleno de baches que ofrecen para los peatones gran peligro, y para los rateros buena oportunidad para sus fechorías. Se rumora que un nuevo ingeniero de la planta, señor Flores Estrada, se niega a poner dichos focos por no estar comprendidos en los planos de la Compañía; pero los vecinos de la calle Armas afirman que con anterioridad al Ciclón existían focos en dichas calles. El pueblo suplica al señor Alcalde Municipal, Genral Baldomero Acosta, que solicite de la Compañía de alumbrado la instalación de los focos en las calles, para bien del pueblo en general.

Se encuentran una cartera.

El Capitán del Ejército señor Alfredo Canelada Espinosa, del E. Mayor, entregó en la Jefatura de Policía una cartera que encontró en la Estación de los tranvías en Columbia, conteniendo la cantidad de 22.99 pesos. La persona que la perdió puede pasar a recogerla.

Un vigilante al ser agredido, tuvo que usar el revólver.

El vigilante Municipal Salvador Rodríguez, que, comisionado por la Jefatura fué a citar a un sobrestante de Obras Públicas, al llegar a un cañaveral, cerca de Guatao, le salió al encuentro un sujeto conocido por Roberto Rojas Calderón, vecino de Lagunas 3, Guatao, diciéndole; "acuérdate que por tí me condenaron a cumplir 31 días de prisión, y ahora me las va a pagar". El vigilante, viendo la actitud agresiva de Rojas tuvo necesidad de hacerle un disparo, que le alcanzó, siendo asistido en Punta Brava por el doctor Galleti de una lesión leve. Rojas ingresó en el Vivac.

Se llevaron una bomba de agua.

Ante el Oficial de Guardia en la Jefatura de Policía compareció la señora Mrs. Lucila Lewis, natural de los Estados Unidos, de 28 años, vecina de la calle Miramar y Gutiérrez, denunciando que, por la madrugada, los ladrones se llevaron del patio de su casa una bomba de agua que estima en la cantidad de $173.95.

Ignora quienes sean los autores del hecho.

Falleció el vigilante que fué estropeado por un caballo.

Esta tarde se verificó el sepelio del guardia Jurado Manuel Salvador que en el día de ayer, por salvar a un jockey en el Hipódromo, fué pisoteado por la bestia. — **Martínez,** Corresponsal.

FUE HERIDO DE UN TIRO AL TRANSITAR POR UNA CALLE

MARIANAO, Enero 25. — DIARIO, Habana. — En el centro de socorro fué asistido por el doctor Granda, un individuo que dijo nombrarse José Rodríguez Rodríguez, natural de la Habana, de 23 años de edad, vecino de Pasaje A entre 7 y 8, Reparto Almendares, quien declaró que fué herido al llegar a la calle 2 y Pasaje, en Buena Vista, sin saber de donde partió el disparo ni quién lo hizo.

Su estado es menos grave.

Corresponsal.

MURIO UNA JOVEN QUE HABIA INTENTADO SUICIDARSE EL DIA 23

SAN NICOLAS, Enero 25.—DIARIO, Habana. — En las primeras horas de esta mañana falleció la señorita Rosa Vázquez, la que, según informé por telegrama el día 23, se quemó intencionalmente, con propósitos de suicidarse.

Ha sido muy sentida su muerte por pertenecer a una laboriosa y honrada familia. Mañana le será practicada la autopsia. — **Félix Pérez,** Corresponsal.

PIDEN EN COLISEO QUE NO SE VARIE EL TRAZADO DE LA CARRETERA CENTRAL

COLISEO, Enero 25. — DIARIO, Habana. — Causa gran disgusto en el vecindario el cambio que se pretende dar al trazado de la Corretera Central, separándola a medio kilómetro del pueblo, con perjuicio del mismo, pues la comisión de Ingenieros de Obras Públicas llegó a ésta con ese propósito.

Autoridades y vecinos pedirán que sea respetado el actual trazado, que beneficia intereses de la comunidad. —**E. Roque,** Corresponsal.

SE OFRECIO EN GÜINES UN HOMENAJE AL SECRETARIO DEL CONSEJO PROVINCIAL DE LA HABANA

GÜINES, Enero 25.—DIARIO, Habana. — Con la asistencia del Secretario de Agricultura, del Gobernador Antonio Ruíz, del Secretario del Gobierno Provincial, Ernesto López; de los representantes Chardiet y Menció, de los Consejeros Casas y González y de otras personalidades, además de seiscientos comensales, celebró el almuerzo homenaje el Secretario del Gobierno Provincial y el Alcalde Díaz Valdivia, en el edificio que, debido a ellos, tiene la Fábrica de Tabacos.

En nombre del pueblo y del Gremio de Torcedores ofreció el homenaje Díaz Malherbe, contestando el Comandante Zayas Bazán, expresando su agradecimiento. El General Delgado elogió la comarca Güinera, diciendo si los laboriosos agricultores sabían aprovechar la política actual del Gobierno, formando un bloc que los defienda, la explotación intermediaria tendría el porvenir asegurado. — **Suárez,** Corresponsal.

DE MODO BRILLANTE HIZO AYER SU ENTRADA SOLEMNE EN TOLEDO EL CARDENAL PRIMADO, MONS. SEGURA

La Asociación del Magisterio de Toledo se ha dirigido a sus compañeros de toda España pidiendo su autorización para nombrar al cardenal Segura maestro nacional honorario con el número uno

TOLEDO, Enero 25.—(U.P.) — Ha hecho su solemne entrada en esta ciudad el cardenal primado, constituyendo el acto un grandioso acontecimiento en el que participó todo el pueblo toledano.

Comisiones de todos los círculos sociales, autoridades y representaciones de todas las clases sociales, acudieron a la estación a recibir a Monseñor Segura que en el trayecto desde la Estación hasta la catedral, escuchó repetidas ovaciones por parte del inmenso gentío que llenaba las calles, cuyas casas se encontraban adornadas.

La carrera de la estación a la catedral se cubrió con alumnos de la Academia de Infantería.

A la entrada de la Puerta del Perdón, fué recibido el príncipe de la Iglesia por todo el cabildo, celebrándose momentos después en la Catedral, que se encontraba totalmente iluminada, la ceremonia del juramento, a la que siguió un Te-Deum que escuchó el Cardenal-primado, sentado en el dosel de Carlos V.

Monseñor Segura pronunció un discurso elogiando la labor realizada por su antecesor el cardenal Reig y agradeciendo el homenaje que le rendía el pueblo toledano.

Desde la Catedral, marchó monseñor Segura al palacio arzobispal, donde se celebró una recepción, desfilando ante el primado representaciones de todas las clases sociales, durante una hora.

LOS MAESTROS PIDEN QUE EL CARDENAL SEGURA SEA MAESTRO NACIONAL HONORARIO

TOLEDO, Enero 25.—(U.P.)—La Asociación del Magisterio ha dirigido un manifiesto a los maestros de España pidiéndoles su conformidad para proponer al Gobierno el nombramiento de Maestro Nacional Honorario", para el cardenal primado de España, monseñor Segura, concediéndole el número uno en el escalafón.

En el mismo manifiesto se propone la creación de un Instituto que lleve el nombre de la autora de los días del Cardenal Seguro, dedicándose la institución a atender a los hijos de los maestros.

Finalmente, pide que se conceda la Gran Cruz de Alfonso XII al cardenal primado de España y la sencilla de la misma orden a la madre del prelado.

M.E.C.D. 2016